1A SECCION 1

El DIARIO DE LA MARINA hace ciento ocho años que viene defendiendo los intereses generales y permanentes de la nación. Servicios cablegráficos de la A. P., Havas y otras agencias. Unico periódico en América que ofrece información diaria en Rotograbado.

DIARIO DE LA MARINA

OBSERVATORIO NACIONAL
Pronóstico para hoy: Vientos flojos a frescos del Nordeste al Sudeste, posiblemente alcanzando fuerza de brisotes. Cielos despejados en las regiones oriental y central y parte nublados en la occidental.

1A SECCION 1

AÑO CVIII.—NUMERO 143 ACOGIDO A LA FRANQUICIA POSTAL LA HABANA, DOMINGO, 16 DE JUNIO DE 1940.—SANTOS AURELIANO Y LUTGARDA DECANO DE LA PRENSA DE CUBA PRECIO: 5 CENTAVOS

VIOLENTO ATAQUE PARA DESALOJAR A LOS NAZIS QUE PASARON EL RIHN

Anuncia el Mando germano que no hay ninguna razón para hablar ahora de paz

...EGA FRANCIA QUE LA LINEA MAGINOT SE ENCUENTRE ROTA

...columna suicida» se filtró por la aldea alemana de Breisach. Allí se estaba combatiendo anoche. Francia no hará la paz por separado. 300,000 nuevos soldados de Inglaterra

...ICA GRAN BRETAÑA QUE HOY SERA UN DIA DECISIVO EN LA BATALLA QUE SE ESTA LIBRANDO EN FRANCIA

BASILEA, Suiza, junio 15. (AP).—Los esfuerzos de los franceses para desalojar a los alemanes del punto de apoyo que ganaron hoy sobre la margen occidental del Rin, a cuarenta millas al norte de Basilea, habían fracasado esta noche. Los ingenieros aliados dinamitaron una gran represa a varias millas de esta ciudad suiza, al parecer con la intención de que el desbordamiento de sus aguas frustrase el ataque enemigo. Sin embargo, los nazis se mantuvieron en sus posiciones.

Se ignora a qué procedimiento recurrieron las tropas del Reich para cruzar el Rin, aunque en todos los centros, sin exceptuar los franceses, se conviene en que los alemanes realizaron una operación calificable de «suicida».

El lugar en que fué forzado el paso del río está entre la aldea alemana de Breisach y la francesa de Neuf-Breisach, que se encuentran frente a frente, en ambas márgenes de la corriente, y en su punto más estrecho.

Esta noche las baterías adversarias se cañoneaban, un poco al norte de Basilea. De la región de Breisach llega el fragor de un fuego constante, indicación de que se está librando allí una gran batalla. Los franceses han lanzado sus reservas a la acción, para expulsar a los nazis del punto de apoyo que conquistaron.

Libran batalla tras batalla las unidades francesas en retroceso

BURDEOS, Francia, junio 15. (AP) Los ejércitos alemanes cruzaron esta noche el Rin, por Alsacia, frente a los cañones de la Línea Maginot. Muy atrás de este sistema fortificado, exactamente a más de cien millas al oeste del Rin, otras columnas nazis cruzaban también el Sena, para llegar a Chaumont, a 135 millas al sudeste de París. Las tropas francesas, al igual que en los días anteriores, retrocedieron luchando furiosamente.

El Gabinete del Primer Ministro Reynaud estuvo reunido hoy tres horas y media «en algún lugar de Francia», asistiendo al Consejo el Presidente Lebrún, el Generalísimo Weygand y la mayoría de los Ministros. Se sabe que se discutió los resultados de la apelación dirigida por el Gobierno al Presidente Roosevelt, para que dé ayuda, en gran escala y rápida, a los ejércitos aliados. El Gabinete volverá a reunirse el domingo.

La Agencia Telefrance, semioficial, afirma en uno de sus comunicados del día, que los franceses no harán paz separada con la Alemania de Hitler.

Cruzado el Rin por Neuf-Breisach

Los informes oficiales, únicos de que se dispone, se limitan a anunciar que «unos pocos destacamentos nazis» pasaron el Rin, bajo un violentísimo bombardeo. La Línea Maginot no ha sido rota en ninguno de sus puntos de resistencia. El lugar en que se efectuó el avance enemigo a través del río, fué Neuf-Breisach, a cuarenta millas al sur de Estrasburgo, la capital alsaciana.

Los ejércitos que cubrían París, continúan replegándose con el mayor orden. Mientras, las divisiones invasoras que pretenden atacar la Maginot por retaguardia, se ven obligadas a librar una batalla después de otra. Esta noche las fuerzas adversarias habían cruzado el Sena por Romilly, a 65 millas al sudeste de París. Al sur de Louviers, se está combatiendo en la región de Evreux.

Nuevos preparativos ingleses para la guerra

LONDRES, junio 15. (AP).—El Gobierno británico expresó hoy su «sincera gratitud» al Presidente Roosevelt por la promesa de dar ayuda a los aliados mientras éstos resistan. Simultáneamente se anunciaba en Londres que el domingo puede ser el día decisivo de la lucha que se libra en Francia, y que el comando de los ejércitos franco-ingleses en campaña ha tomado una decisión suprema para realizarla inmediatamente. Nada se dice, o siquiera insinúa, de cuál puede ser dicha decisión.

La respuesta del Presidente de los Estados Unidos a la apelación «final» que le fué dirigida por el Primer Ministro Reynaud para que auxilie a Francia en peligro ante la avalancha invasora nazista, fué calificada de «generosa» en esta capital. Las seguridades de Mr. Roosevelt de que el Gobierno de Washington duplicará sus esfuerzos para enviar armamentos y municiones a los aliados, mientras prosiga la resistencia de éstos, «es apreciada en todo su valor». E igualmente la explicación del Presidente de que esa ayuda no implica nada de carácter militar, puesto que sólo el Congreso norteamericano puede autorizarla, es «comprendida en toda su extensión».

Incorporados otros trescientos mil reservistas

Durante el sábado, Inglaterra llamó a filas otros trescientos mil soldados, demandó más voluntarios para la aviación y recurrió a sus reservas de la defensa metropolitana, para respaldar a los exhaustos ejércitos de Francia.

Un grupo de miembros del Parlamento fueron convocados para reunirse el próximo martes, con objeto de estudiar el proyecto de «armar a la población» contra una invasión eventual. El autor del plan, Clement Davies, diputado a los Comunes, declara que todo el pueblo, hasta las mujeres y los muchachos con fuerza suficiente para arrojar una pelota, «deben tener a su disposición granadas de mano, bombas, pistolas y cuanto pueda contribuir a la defensa».

En los círculos oficiales londinenses se manifiesta abiertamente que los ingleses lucharán hasta la última gota de sangre. Y rotundamente desmintieron que Francia se aperciba a hacer la paz por separado.

Nuevas divisiones blindadas contraatacan ahora a las tropas alemanas en un frente tan ancho como el territorio francés, para dar a los «poilus» un descanso en el continuo batallar, al tiempo que «olas» de aviones de bombardeo, actuando en forma coordinada con las fuerzas terrestres, no cesan de lanzar proyectiles sobre las unidades nazis, al Sur del Sena, siempre como preludio de los contraataques aliados.

La semana más terrible de la historia

En los centros autorizados se conviene en que la semana que termina, transcurrida de retirada en retirada ante la terrible presión de los ejércitos invasores, «ha sido la más negra de la historia militar de Inglaterra y Francia». Sin embargo, agregan, «la lucha no ha terminado aún». Hasta el momento los Gobiernos y mandos aliados se mantienen en constante consulta y en completo acuerdo sobre todos los aspectos de las operaciones. Los rumores de discordia franco-inglesa han sido lanzados por la propaganda enemiga. En relación con esto, una nota oficial dada hoy a la publicidad en Londres, dice textualmente:

«Las maquinarias propagandistas nazi y fascista se muestran más activas que nabitualmente en la diseminación, por sus innumerables y tortuosos procedimientos, de una serie de rumores cuya única finalidad es destruir la mutua confianza de los dos grandes pueblos aliados.

«La tesis principal es que ya ha surgido un desacuerdo entre las autoridades civiles y militares británicas y francesas. Las estaciones de radio alemanas e italianas trasmiten, en muchos idiomas, «informes» sobre ese tema invariable. Por ello se llama la atención del mundo entero hacia el origen de esos rumores, que carecen totalmente de fundamento».

Mensajes de los dominios a Francia

Los jefes de los Gobiernos de Nueva Zelandia, Australia y Sud-Africa enviaron hoy al Primer Ministro Reynaud, mensajes en que prometen, en nombre de sus respectivos países, luchar «hasta el fin» contra los enemigos de Francia.

Un corresponsal de la Agencia Reuter informa que «la situación en el territorio francés es la más trágica desde que los prusianos marcharon sobre París, hace 70 años, pero no se nota la menor señal de pánico o desesperación».

Las noticias militares coinciden en que los ejércitos aliados están retrocediendo en buen orden para establecer nuevas líneas, aunque no se sabe dónde. El río Loira es la línea natural de defensa al Sur

...onfía E. U. que el Washington no sea molestado

...as naciones beligerantes ...n sido bien informadas ...la finalidad del viaje

...SHINGTON, junio 15. (Havas). ...Estados Unidos han notificado ...obiernos beligerantes que es- ...que no será interrumpido ni ...ado por las fuerzas marítimas ...s el barco americano «Wash- ..., que se dirige a este país con ...os americanos, procedente de ...

...Washington» salió de Galway, ... para Nueva York, esta ma- ...com 2,442 personas a bordo, de ...es 1,872 son pasajeros y 570 ...ntes.

...partamento de Estado declara ...todas las naciones beligerantes ...n informadas de la finalidad ...le que ha hecho ese barco, ...no está armado ni ha to- ...rga en Europa.

...Secretario de Relaciones Exte- ...Cordell Hull, dijo también a ...resentantes de la prensa que ...ha tomado ninguna decisión ...viar al vapor «Manhattan» a ... a fin de que traiga más re- ...s americanos.

...STA FIN DE ...S NO ESTARA ...CARTA MAGNA

...a acaba la corrección ...ulo. En seguida se le ...tregará a los pendolistas

...tor Jorge Mañach, miembro ...misión de Estilo que viene re- ...el texto de la Constitución, ...a reporters en la Jefatura de ...o de la Cámara de Represen- ...que mañana lunes quedará ...a la labor de los comisiona- ...

...ndolistas encargados de ma- ...la nueva Carta Fundamen- ...República prosiguen traba- ...tivamente en horas extraor- ...Estímase que antes de quin- ...ondrán fin a tan importante ...cil tarea.

...esto la Asamblea en pleno se ...á a Guáimaro con objeto de ...a Constitución y de regreso ...ana, ésta será promulgada ...pueblo desde la gran escali- ...Capitolio en un día que será ...o festivo.

...no ha pedido a Alemania ...s condiciones para el armisticio

...RANCIA, Junio 15. (Havas). ...ido desmentida, categórica- ...en los centros oficiales fran- ...a información publicada en ...quiero, según la cual la agen- ...ha anunció que Francia ha- ...o a Alemania que le haga ...s condiciones para la con- ...de un armisticio.

...NCIA TIENE ...ESTA TODA ...UFE EN EE. UU.

...erará hoy el Consejo de ...tros, que comenzó ayer. ...reside el Jefe del Estado

...RANCIA, junio 15. (Havas). ...ejo de Ministros se reunió ...oche las cuatro de la tarde ...as 7:45 de la noche, bajo la ...cia del Jefe del Estado, Al- ...rum, facilitándose a la pren- ...terminación de éste, un co- ...que dice:

...miembros del Gobierno se ...esta tarde en Consejo de ...bajo la presidencia de Le- ...Consejo, que deliberó desde ...de la tarde a las 7:45, hi- ...amen detenido de la situa- ...ana se volverá a reunir en ...la mañana para seguir tra- ...mismo asunto.»

...celebró una larga entrevis- ...el Generalísimo Weygand

...RANCIA, julio 15. (Havas.)— ...celebrarse esta tarde, el ...de Ministros, bajo la presi- ...de Lebrun, Consejo que duró ...cuatro horas, el Jefe del ...Paul Reynaud celebró una ...revista con el Generalísimo ...

...os centros políticos se dice ...ación de Reynaud a los ...Unidos va a jugar un papel ...en la decisión que tome el ...de Ministros en su reunión ...a.

...ha dicho con toda clari- ...Francia tiene puestas todas ...anzas en los Estados Uni- ...

...ERRA EUROPEA ha des- ...o el convenio azucarero ...cial. — (Véase informa- ...en la Página VEINTIDOS)

EN EL FRENTE OCCIDENTAL

Croquis de la línea de sectores que forman este frente, y perspectiva que presenta el «bolsón» que se va formando del perímetro de la Línea Maginot. En el Este aparece cruzado el río Rin, por Neuf Breisach, al mismo tiempo que por el Oeste de la misma zona, se da por ocupado el saliente de Chaumont, según la información de origen francés.

DIA DE LOS PADRES

El precepto bíblico de "honrar padre y madre" tiene hoy especial significación en cuanto al autor de nuestros días: es la fecha dedicada a hacerle presente nuestro precepto, nuestro cariño y nuestra devoción filial.

El padre es la figura que rige y orienta el hogar. La concepción romana del padre de familia, ennoblecida y elevada a rango patriarcal por el cristianismo, recibe hoy el más justo y tierno homenaje, traducido en el más modesto obsequio, en una simple felicitación.

Hombres, jóvenes y niños extenderán hoy su mano, trémula de alegría, al padre amantísimo para expresarle su gratitud por los afanes y desvelos con ellos tenidos, para consignarle el amor entrañable que se le profesa, para entregarle el más cálido voto por su preciosa salud. El padre abrirá sus brazos generosos con emoción inefable y se sentirá fortalecido y recompensado en la lucha por la vida al acoger la pleitesía del hijo que sabe honrarlo.

LOS ARSENALES DE E. U. A DISPOSICION DE LATINOAMERICA

WASHINGTON, junio 15. (AP.)—El Presidente Roosevelt firmó hoy la ley que pone todos los arsenales y astilleros federales de los Estados Unidos a disposición de las repúblicas hispano-americanas, para la construcción y compra de buques de guerra y material naval. Las transacciones han de efectuarse siempre al contado.

VERDUN CAYO ANTE EL ATAQUE ALEMAN TRAS RUDO COMBATE

Los germanos informan que durante los diez días de combate en Francia, han hecho 200,000 prisioneros. Tomaron parte los **stukas** en la lucha contra la Maginot. La acción empezó el viernes

SOSTIENEN LOS NAZIS QUE SE ENCUENTRAN DENTRO DE LA MAGINOT. ADMINISTRACION NAZI PARA PARIS

BERLIN, junio 15. (AP.)—Verdún, la famosa ciudad fortificada que fué reducida a ruinas en una de las más sangrientas batallas de la guerra mundial y sobre la cual nunca llegó a ondear el pabellón imperial de Alemania, cayó hoy ante el ataque de los ejércitos del canciller Hitler. Así lo anunció esta noche el alto mando del Reich.

Al Sur de Saarbrucken las divisiones de choque nazis rompieron la Línea Maginot en un «frente muy amplio», en su ofensiva en dirección Oeste, hacia París. Verdún está comprendido dentro de la zona de fuertes del sistema fronterizo francés, correspondiendo sus defensas a las del sector Noroeste.

Simultáneamente un vocero del Gobierno, reflejando la reacción nazista ante la serie de victorias alcanzadas en rápida sucesión por las tropas mecanizadas en los campos de batalla, afirmó que no hay motivo de ninguna clase para poner fin a las hostilidades. De esta manera contestó indirectamente los informes circulantes durante el día de que Francia, afrontada a una de las más terribles derrotas de su historia, puede gestionar una paz separada. «Inglaterra y la República Francesa quisieron la guerra—dijo—y ahora que la tienen, no hay razón alguna para ponerle fin...»

Tratando el mismo tema, el «Dienst Aus Deutschland» dice:

«Ante el hecho de que la victoria cada vez está más próxima, del lado de Alemania nada justifica que se hable ahora de la capitulación de Francia».

Creen que la Maginot se está desplomando.

El criterio oficial es, en Berlín, que la Línea Maginot se está desplomando, como frente de resistencia, haciéndose indefendible, y que por consiguiente no hay esperanza militar alguna para Francia. Y se corrobora esa opinión afirmándose que las fuerzas del Reich no sólo atacan frontalmente la Maginot, sino que ya están dentro de ella y al mismo tiempo atacan por su retaguardia.

O... de los anuncios del sábado por el alto mando, es el de que la bandera de la swástica flota sobre el palacio de Versalles, donde fué proclamado en 1871 el Imperio Alemán, y donde en 1919 se firmó el tratado que lo destruyó.

En el primer comunicado del día, la jefatura de los ejércitos hizo saber que en los diez días de batalla en el Norte de Francia fueron capturados más de doscientos mil prisioneros y cogida al enemigo una cantidad «inestimable» de material de guerra.

Cómo fué tomado Verdún.

La toma de Verdún, históricamente una de las principales barreras en el camino de París para todo invasor del territorio francés que proceda del Nordeste, fué descripta en los tres comunicados sucesivos especiales, en los siguientes términos:

«En un ataque sobre las fortificaciones de Verdún, nuestras tropas se apoderaron por asalto del fuerte de Vaux, célebre por el heroísmo con que fué defendido en la guerra mundial, y el fuerte de Marre, en el frente Noroeste, continuando hacia Verdún.

«Tras encarnizado combate, las fuerzas del Reich perforaron la Línea Maginot en un amplio frente, al Sur de Saarbrucken.

«Después de romper la línea de fuertes por ambos lados del Mosa, la ciudad y ciudadela de Verdún cayeron en poder de nuestras divisiones».

Según los expertos militares, Verdún fué debelado mediante un ataque de tremenda violencia, desde la retaguardia, o por un movimiento envolvente contra la línea de concreto y acero que durante varios lustros ha sido símbolo de la seguridad francesa. El otro golpe del día, es decir, el asalto frontal de la Maginot, parece haber sido un ataque a fondo contra el sistema de fortificaciones, a corta distancia del centro de la frontera franco-alemana.

El diario berlinés «Nachtausgabe», comentando hoy los triunfos de los ejércitos invasores, expone que el Gran Estado Mayor francés está afrontado a tres magnos empeños en estas horas sombrías.

El primero de ellos es buscar la manera de reunir sus unidades, «batidas y dispersas», por debajo de París. Simultáneamente ha de reforzar la Línea Maginot, a menos que tenga el propósito de retirarse, combatiendo, de todo el sistema fortificado. Y por último ha de luchar con la presión de los italianos, que cada día es más fuerte en el límite alpino.

Toda la Frensa nazi, al igual que los círculos oficiales, exaltan el significado de la caída de París, donde el pabellón de la cruz gamada fué izado hoy en la Casa Consistorial, pero nada informan sobre si el canciller Hitler irá o no a la capital francesa.

La ofensiva contra la Maginot y Verdún fué típica de la técnica guerrera que, en diez días ha significado más para los ejércitos del III Reich, que todo lo conseguido por los del Kaiser Guillermo II en cuatro años de combate.

Terrible ataque contra la Maginot.

Mientras las fuerzas alemanas se instalaban en la Ciudad-Luz, los aviones Stukas (de bombardeo vertical) atacaban los fuertes de concreto de la Línea y la artillería disparaba toneladas de proyectiles sobre las defensas. En la ofensiva contra el sector del Saar, todas las posiciones francesas, al igual que las columnas de infantería a retaguardia, fueron igualmente hostilizadas por la aviación y las baterías nazis. Según lo que se informaba autorizadamente esta noche en Berlín, el ataque general contra la Maginot comenzó el viernes, siendo su primer fruto la toma de muchos centros defensivos, entre ellos un grupo de fortines en Saar-Alben.

El asalto de Verdún fué precedido por intensos ataques aéreos, repetidos en las regiones de Metz y Belfort. Al parecer el ejército invasor empleó toda la aviación disponible contra las concentraciones y movimientos militares, en la misma escala que contra los ferrocarriles y carreteras.

Australia apoya de todo corazón a los franceses

Así dice un mensaje que el Primer Ministro australiano ha remitido a P. Reynaud

FRANCIA, junio 15. (Havas).—El Jefe del Gabine francés, Paul Reynaud, ha recibido un mensaje del Primer Ministro de Australia, con fecha de hoy, que dice:

«El Gobierno de Su Majestad en Austrialia apoya de todo corazón el mensaje dirigido por el Gobierno británico al pueblo de Francia. Los australianos continúan con gran esfuerzo la preparación militar prometen consagrarse con todos los recursos a su disposición a proseguir, hasta la victoria, esta guerra que es la más decisiva de todas las guerras de la historia mundial.

«Cualesquiera que sean las dificultades de este momento, estamos resueltos a continuar la lucha con confianza y resolución hasta que Francia haya triunfado sobre el invasor.

«Si el espíritu humano puede salvar, como creemos, miles de millas de océano, esperamos que nuestro propio espíritu estará ahí, en esta hora de prueba, para alentar un poco y sostener el valiente pueblo que de manera tan grandiosa lucha por todos.»

LA RESPUESTA DE ROOSEVELT A MR. REYNAUD

Reitera su promesa de ayudar a los Aliados con municiones y armamentos, mientras resistan

WASHINGTON, junio 15. (Havas).—El Presidente Roosevelt contestó hoy a la «última apelación» del Primer Ministro Paul Reynaud, de Francia, quien solicitó nueva ayuda, comprometiéndose a suministrar municiones, pero sin adquirir ningún compromiso de carácter militar, que sólo puede otorgar el Congreso.

El texto de la contestación del Presidente Roosevelt a Reynaud, es como sigue:

«Le envío contestación a su mensaje de ayer, que estoy seguro reconocerá usted que ha recibido la más seria y amistosa consideración nuestra.

«En primer lugar, séame permitido reiterar la creciente admiración que el pueblo y el Gobierno americano sienten por el espléndido valor con que el Ejército francés resiste a los invasores de su suelo.

«Deseo también reiterar, en los términos más enfáticos, que gracias a los envíos que al Gobierno de los Estados Unidos le ha sido lícito hacer en las presentes condiciones, ha sido posible al Ejército aliado obtener, durante las últimas semanas, aviones, artillería y municiones de todas clases, y que, mientras los Gobiernos aliados continúen su resistencia, este Gobierno redoblará sus esfuerzos en esa dirección.

«Creo posible afirmar que cada semana que transcurra, mayor cantidad de material de guerra se hallará en camino hacia las naciones aliadas.

«De acuerdo con la política de no reconocer los resultados de la conquista de territorios adquiridos por medio de la agresión militar, el Gobierno de los Estados Unidos no considerará válido ningún intento que lleve por fin el cercenamiento de la independencia y la integridad territorial de Francia.

«En estas horas, tan angustiosas para el pueblo francés y para usted, especialmente, le envío la seguridad de mis mayores simpatías y puedo asegurarle, además, que mientras el pueblo francés continúe defendiendo su libertad, que constituye la causa de las instituciones populares a través del mundo, pueden contar con la certidumbre de que los Estados Unidos les enviarán material y suministros de todas clases en cantidades cada vez más crecientes.

«Comprenderá usted que estas manifestaciones no llevan consigo implicación alguna de promesas militares. El Congreso es el único que puede hacerlas.»

UN TRIBUTO A FRANCIA DE LA REINA ISABEL

En un mensaje radiado a las mujeres de esa nación, expone la Soberana sus sentimientos

SIENTE EL PROFUNDO DUELO DE LA MUJER FRANCESA

La Reina Isabel

LONDRES, junio 15. (Havas).—La Reina de la Gran Bretaña hizo hoy uso de la radio para dirigirse a las mujeres de Francia, expresando que «quería decir a las mujeres de esta Francia heroica y gloriosa, que defiende en este momento no sólo su propio suelo sino la libertad del mundo entero, los sentimientos de afecto y admiración que sus sufrimientos y su valor despiertan en nuestros corazones».

«Nos inclinamos ante el Jefe y los soldados del ejército francés que se baten con ardor y tenacidad jamás igualado en la historia. Pero pensamos también en las mujeres francesas que siguen con angustia el desarrollo de esta lucha inmensa en la cual toman parte sus hermanos y sus esposos.

«Yo que tanto he amado siempre a Francia, sufro hoy como vosotras. Pienso en París, que se vistió con sus mejores galas para recibir al Rey y a la Reina de la Gran Bretaña. Con un entusiasmo y una generosidad, que nos conmovió profundamente, el pueblo francés se asoció al recibimiento que nos ofreció vuestro Gobierno.

«Nunca he sentido latir el corazón de las mujeres de Francia más cerca del mío. A estas mujeres quiero decirlas que sus infortunios son nuestros infortunios».

ORGANIZAN LOS NAZIS UNA ADMINISTRACION ESPECIAL EN LA CAPITAL DE FRANCIA

BERLIN, junio 15. (AP.)—En fuentes autorizadas de esta capital, refiriéndose a la situación en que se encuentra París se dice hoy que es probable que en breve se organice una administración civil especial allí semejante a las que ya funcionan en las otras capitales europeas ocupadas por los nazis: Copenhague, Oslo, Luxemburgo, La Haya y Bruselas. Por el momento las autoridades militares alemanas tienen el contral de la vida parisién, pero la policía, los bomberos y los servicios municipales continúan en sus puestos.

El periódico «Hamburger Fremdenblatt», refiriéndose al «desastre de Francia», dice que la ocupación de París significa la de «la cuna de todas las ideas democráticas» Y termina:

«El Primer Ministro Reynaud, con el agua al cuello, jugó su destino y el de su patria a su última carta: la ideología democrática. Ahora tiene que pedir auxilio a los Estados Unidos, después de habérselo rehusado Inglaterra».

SESENTA MIL NIÑOS SON LLEVADOS DESDE LONDRES AL INTERIOR DEL PAIS

LONDRES, junio 15. (Havas).—Unos sesenta mil niños ingleses de edad escolar saldrán de Londres para el interior de la Gran Bretaña entre hoy y el martes de la semana próxima, según se ha anunciado oficialmente.

El vasto plan y el complicado programa para la evacuación de los niños de Londres a lugares más seguros está casi terminado.

Los primeros sesenta mil niños que saldrán de Londres irán a Cornualles, Somerset y Wilshire.

Instrucciones a las Fuerzas Armadas en relación con las próximas elecciones generales. (Véase Pág DOS).

PROPONE LINDBERGH QUE TODA LA AMERICA SE REUNA PARA LA DEFENSA DEL CONTINENTE

En un discurso radiado a la nación americana y al mundo, proclama la necesidad de formar un bloque y poner al hemisferio en situación de invulnerable

EXPONE LA IMPROCEDENCIA DE MANDAR FUERZAS EN AUXILIO DE LOS EJERCITOS ALIADOS DE EUROPA

WASHINGTON, junio 15. (Havas). El coronel Charles A. Lindbergh, en un discurso que pronunció esta noche por radio, transmitido a toda la nación, declaró que la defensa del Hemisferio Occidental podría garantizarse, cooperando todas las naciones que forman parte del mismo a hacerlo invulnerable.

«Debemos establecer un plan de defensa—dijo Lindbergh—y contar con que en él se incluya a las demás naciones americanas. Debemos insistir en que se establezcan bases militares en aquellos lugares en que sea conveniente para nuestra seguridad, sin fijarnos a quién pertenece el territorio en que se encuentran las bases escogidas».

Criticó el coronel Lindbergh a la administración americana por lo que llama «hacer gestos con un fusil descargado» y dijo que la política de la administración de despachar armas y municiones a los aliados y pretender al mismo tiempo que ellos solos se encargen de eliminar al adversario, sin el peligro de arrastrar a las tropas americanas a la guerra, se parece mucho a la antigua leyenda de no hacer un disparo a menos de que se quiera matar con él.

«Esta intervención en los asuntos de Europa—dijo Lindbergh—puede conducir solamente al fracaso, como ocurrió en el pasado. No es la política que debemos seguir, si es que deseamos hacer de la nuestra una nación grande.

«Analicemos nuestra posición de hoy. Nuestros jefes han perdido la influencia que hubieran podido ejercer, en el caso de que la nación hubiese conservado la neutralidad de potencia más grande del mundo. Las pocas municiones que hemos despachado con destino a Francia no han tenido más que una influencia, apenas apreciable, en el sesgo de la guerra, y no contamos con recursos militares suficientes para variar la situación.

Charles A. Lindbergh

«Pedimos que las naciones extranjeras se abstengan de intervenir en los asuntos de nuestro Hemisferio, al mismo tiempo que nos mezclamos constantemente en los suyos, y nos hemos colocado, con relación a Francia y la Gran Bretaña exactamente en la misma posición que se colocaron esas naciones con respecto a Abisinia, Checoslovaquia, Polonia Finlandia y Noruega; las hemos animado a la guerra con la esperanza de la ayuda que las podamos enviar.

«A pesar de estos ejmplos, persistimos en seguir tal política».

El coronel Lindbergh analizó seguidamente la situación en que se hallarían los Estados Unidos en el caso de que se decidieran verdaderamente a participar en la guerra. Dice que tendrían que enfrentarse con una potencia enemiga que posee una considerable experiencia y que constituye «la más formidable potencia que el mundo ha conocido».

Señala que es inútil hablar del envío de tropas americanas, por cuanto se necesitan años de preparación para formar un pequeño ejército, y agrega:

«Debemos dar el pecho a la situación. Antes de que pudiéramos ejercer una acción eficaz en Europa, Alemania tendría en sus manos el control de todo el continente europeo... Poseería entonces la fuerza militar más grande del mundo y el control de una población muy superior a la nuestra.

«Si decidimos ir a la guerra, las batallas serán rudas y nuestra generación no verá fin al conflicto.. Pero, independientemente de estas decisiones sobre Europa, debemos comenzar ahora por construir nuestras defensas».

El coronel Lindbergh terminó diciendo:

«Los Estados Unidos se encuentran hoy en una encrucijada de donde parten rutas que conducen a la guerra o a la paz. Ahora que hemos llegado a ser una de las más grandes naciones del mundo, ¿vamos a rehuir el cumplimiento de los destinos americanos por los cuales murieron nuestros padres? ¿Vamos a sumir nuestro porvenir en guerras interminables del viejo mundo o vamos a construir nuestras propias defensas y dejar las guerras europeas a Europa?»

EL COMITE PRO DEROGACION DEL DECRETO 994 ACORDO CELEBRAR ASAMBLEAS EN LAS 6 PROVINCIAS

Es con el propósito de mantener latente la aspiración de que sea derogada esa medida. La primera asamblea tendrá efecto en esta capital. Se dirigirán al Jefe del Estado

Celebró nueva sesión el Comité que dirige la campaña pro derogación del decreto 994. Concurrieron todos los delegados de las corporaciones económicas que integran dicho organismo, quienes después de conocer las adhesiones a esa aspiración recibidas del interior de la República, aprobaron el proyecto de reglamento por el cual ha de regirse el Comité Central y las Delegaciones, como asimismo las comisiones entre las cuales han de distribuirse las gestiones que se acuerden llevar a cabo.

El delegado de la Asociación Nacional de Industriales, doctor Alfredo O. Ceberio, se mostró partidario de dirigir un memorándum al señor Secretario de Hacienda, enumerando las razones en que se fundan los contribuyentes para pedir la derogación del decreto 994. Todos los miembros del Comité aceptaron la recomendación del Secretario de la mencionada corporación, y le encomendaron la redacción de dicho documento.

Se acordó celebrar asamblea en las capitales de cada provincia y en las localidades donde existan núcleos importantes de contribuyentes, con el propósito de mantener en forma intensa la aspiración de que sea derogado el decreto de que hablamos.

La primera asamblea tendrá efecto en esta capital. Para la organización de la misma, fecha y lugar en que ha de celebrarse, el Comité designó a los señores Lucio Fuentes Corripio, Juan Madiedo y Ramón Alvarez Ruiz.

Mañana empezarán a colocarse en las vidrieras de los establecimientos, los carteles acordados en reunión anterior, explicando las principales razones en que los contribuyentes fundamentan la petición de que se derogue el decreto 994.

El Comité volverá a reunirse el próximo miércoles, con el objeto de nombrar delegados y suplentes de varios giros y adoptar otros acuerdos.

M.E.C.D. 2016

INSTRUCCIONES A LAS FUERZAS ARMADAS POR LOS COMICIOS

LAS HA DICTADO EL SUPERIOR ELECTORAL, INDICANDO LO QUE HABRA DE HACERSE EN ESE DIA

También se ha ordenado imprimir las instrucciones sobre la forma en que deben votar los ciudadanos. Suspende el Supremo las vistas de recursos de inconstitucionalidad

El Tribunal Superior Electoral, en su sesión de ayer y en cumplimiento de lo que disponen los artículos 67 y 68 del Código Electoral, dictó las Instrucciones Generales Extraordinarias a las Fuerzas del Ejército y la Policía, sobre su actuación en los comicios del 14 de julio. Se dispuso que esas Instrucciones se impriman y se den a conocer, como es de rigor. Ello será apenas estén impresas.

También, como dijimos ayer, dispuso la impresión de las Instrucciones sobre el modo de votar los ciudadanos, las cuales se acordaron el pasado viernes, y serán dadas a conocer de un momento a otro.

Fueron designados para conducir las boletas provinciales de Oriente y las municipales de Baracoa y Sagua de Tánamo, los inspectores electorales Ramiro Canales y Rogelio Sánchez.

Suspendidas las vistas de recursos

Las vistas de las demandas de inconstitucionalidad que estaban señaladas para ayer ante el Tribunal Supremo en Pleno fueron suspendidas. Nos referimos a las de carácter electoral, o sean las tres de los delegados políticos de los partidos ante el Tribunal Superior Electoral, doctores Manuel Fernández Bilbao, popular; Antonio I. Grosso, conjuntista, y Carlos Jiménez de la Torre, realista, los cuales piden que se derogue la ley que les impide el cobro de sus dietas.

Y también a la de Francisco Duany Méndez contra la convocatoria del Tribunal Superior Electoral para los comicios del próximo 14 de julio, y a la de la controversia sobre la elección en esos comicios de la senaduría vacante en la provincia de Las Villas.

Oportunamente se conocerán los nuevos señalamientos.

La sustitución de los gobernadores y alcaldes

Se ha presentado en la Secretaría de Gobierno del Tribunal Supremo por Juan A. del Río Rivero y Francisco Ruiz Rivero, dirigidos por la doctora Rosalía Camín, escrito estableciendo recurso de inconstitucionalidad contra la ley de quince de enero del año actual que determinó que los Gobernadores y Alcaldes que cesaron el 25 de marzo último fueran sustituídos respectivamente por los Secretarios de las Administraciones Provincial y Municipal, fundándose el recurso en que el Congreso carece de facultad para hacer directamente esos nombramientos, puesto que, de acuerdo con lo que tiene resuelto el Tribunal Supremo en Pleno, en términos generales, por medio de una ley se pueden crear cargos públicos, pero no se puede designar directamente a las personas que han de ocuparlos, pues esta última faculta corresponde al Presidente de la República.

En dicho recurso se sostiene, además, que si la Convención Constituyente estimó que era facultad suya la de prorrogar los mandatos del Presidente de la República, como lo hizo, por tratarse de un cargo que se elige de acuerdo con preceptos de la Constitución, la misma razón existía para que este organismo fuera el llamado a resolver esa cuestión, ya que los Alcaldes y los Gobernadores también se eligen en sufragio de primer grado, de acuerdo con el Código Estatal.

Aseguran los recurrentes que la ley de referencia, al designar las personas que habían de sustituír a los Gobernadores y Alcaldes que cesaron en 25 de marzo último, viola el inciso primero del Art. 60 de la Ley Constitucional, realizando funciones que no le correspondían, infringiendo asimismo el párrafo primero del artículo 92 de la propia Ley Constitucional, al elegir, de esa manera impropia, a los Gobernadores y Alcaldes.

Estos recursos tienen gran importancia, porque, de prosperar, tendrían trascendencia extraordinaria.

ACCION REPUBLICANA

DR. MANUEL DORTA DUQUE
PROFESOR DE LA UNIVERSIDAD. PARA REPRESENTANTE.
Número 5.

Felicitan los veteranos de la Independencia al doctor Cosme de la Torriente

Los veteranos de la Independencia, atentos siempre a todo cuanto signifique una labor patriótica y desinteresada en beneficio nacional, han enviado al Coronel doctor Cosme de la Torriente, con motivo de su elocuente discurso, radiado la noche del 13 del actual, el siguiente telegrama:

Coronel Cosme de la Torriente.
Cuba 316, Habana.

Nuestra Asociación, enterada de su magnífico discurso, que ha sido radiado por la estación de «La Voz del Aire», relacionado con los momentos actuales de la guerra europea y alusivo a sus consecuencias futuras, ha causado gratísima impresión por su oportunidad y patriotismo. En tal virtud, le felicitamos por este medio calurosamente.

Crnel. Dionisio Arencibia

Presidente de la Asociación Nacional de Veteranos de la Independencia, p. s. r.

CELEBRO SESION LA DIRECTIVA DEL CENTRO DE DETALLISTAS ADOPTANDO VARIOS ACUERDOS

El Presidente leyó un amplio informe sobre los trabajos que se realizan para obtener la derogación del Decreto 994. Ofrecerán apoyo a las aspiraciones del señor Rodríguez

Bajo la presidencia por sustitución reglamentaria del señor Emilio Echave Díaz, actuando de secretario el señor Agustín Martínez de la Puente, auxiliado del señor Francisco Valdés Corripio, Jefe de Despacho, y con la asistencia de los señores Graciano Alvarez, José Miranda Antonio Cheda, José M. Pardiño, José A. Ruidíaz, Baltasar Graña Dopico, Luciano Ramos, José Ma. Fernández, Manuel Díaz, José Abelia Valeriano Redondo, Octavio Muñiz, Ladislao Rodríguez, Vicente Gómez Víctor García, Octavio Blanco, Gonzalo Corrales, Jesús Mariñas, Joaquín Alvarez y Cecilio González, celebró su sesión reglamentaria del mes, la Directiva del «Centro de Detallistas de la Hanaba».

De los asuntos tratados y acuerdos adoptados, se nos entregó la información que dice así:

«Abierta la sesión a las nueve en punto de la noche, por el Jefe de Despacho de la Institución, señor Francisco Valdés, se dió lectura a la convocatoria, orden del día y actas de las sesiones anteriores, que fueron aprobadas.»

«A continuación se dió lectura al informe de tesorería, rendido por el tesorero general, señor Antonio Cheda Fernández, sobre ingresos y egresos habidos en el mes, que unánimemente fué aprobado, poniéndose de manifiesto en el mismo, como en meses anteriores, que no obstante los crecidísimos gastos de la sociedad, manteniendo la mayor eficiencia de servicios, se capitalizaba un apreciable superávit, de casi seiscientos pesos, descontada, desde luego, la parte proporcional de los ingresos que reglamentariamente pasan al fondo de Beneficencia.»

«Seguidamente fueron leídos e igualmente aprobados, los informes de las secciones de Propaganda, Hacienda, Publicidad y Cultura, Beneficencia y Socorros Mutuos, suscritos por sus respectivos presidentes señores José M. Pardiño, Víctor García, José A. Ruidíaz y Graciano Alvarez, constando en todos ellos la buena labor que se viene llevando acabo, ya que mes tras mes se aumentan considerablemente tanto los asociados de número como los anunciantes, y los del Departamento de Contabilidad, se administra cada vez con más productivos resultados el patrimonio social, y se presta la debida atención a los asociados que de una u otra manera, con socorros o con pensiones, utilizan los fondos de la Beneficencia Social.»

«La secretaría, como siempre, dió cuenta igualmente de sus labores llevadas a cabo en el mes, en informe que también fué aprobado, sobre gestiones realizadas en las oficinas públicas en favor de los asociados y sobre pagos de Contribuciones e Impuestos, con el siguiente resultado: recibido para el pago de toda clase de Contribuciones e impuestos: $11,547.42, los mismos que fueron pagados, sin quedar nada pendiente de pago, y que se recibieron en el mes, para gestionar en las distintas oficinas públicas, tales como Secretarías de Hacienda, Trabajo, Sanidad, Zonas Fiscales, Ayuntamiento, etc.: seiscientos veintitrés asuntos, que unidos a los diez del mes anterior, hacen un total de seiscientos treinta y tres, de los cuales se resolvieron, a entera satisfacción de los asociados: seiscientos veinticuatro, quedando pendientes de tramitación final para el mes entrante, solamente nueve asuntos.»

«Los señores doctor Julio Alvarez Arcos, y Ricardo Dávila Orta, jefes del Departamento Legal y del de Procuradores, respectivamente, rindieron informes de sus labores profesionales en el mes, en favor de los asociados, con un resultado de 92 asuntos entre consultas, asistencias a Juzgados y Audiencias, escritos, entrevistas etc., en el primero de los Departamentos, el de Abogados y de 241 en el de Procuradores, en relación con consultas, demandas de desahucio, juicios, diligencias y lanzamientos, etc., etc. Siendo aprobados los informes.»

«En correspondencia se leyeron unas cincuenta cartas recibidas, tomándose en cada caso el correspondiente acuerdo, que cumplimentará el señor Secretario General.»

«Entrada la Junta en Asuntos Generales, después que el Presidente señor Echave, explicó el curso de los distintos asuntos que están mereciendo preferente atención en estos momentos, sobre todo en relación con la campaña pro-derogación del Decreto 994, y de tomarse distintos acuerdos de índole anterior, se acordó por unanimidad, a propuesta del señor Octavio Blanco, que una Comisión integrada por los señores Cayetano García Lago, Víctor García y Antonio Cheda, visiten al presidente general de la institución, señor Narciso Ma. Rodríguez, hoy en uso de licencia por motivos electorales, para que le expongan el deseo unánime de toda la Directiva y de los asociados en general, de prestarle a su aspiración a concejal todo el calor y la cooperación más entusiasta y efectiva.»

Gran recibimiento tributó Bayamo al Coronel F. Batista

Improvisación de mítines en todo el recorrido. Visita a las sociedades de S. de Cuba

DESDE EL TREN DE LA VICTORIA. (Por nuestro Enviado Especial José I. Solís).—Tras la hermosa jornada en la ciudad de Santiago de Cuba, se ha iniciado el recorrido en otras importantes poblaciones de la provincia oriental.

Antes de salir rumbo a Bayamo hubo en Santiago de Cuba unas horas consagradas a gentil cometido.

Visita a las sociedades

En horas de la noche, el coronel Batista y el doctor Cuervo Rubio visitaron las más destacadas sociedades de Santiago de Cuba en compañía de toda su comitiva, cambiándose frases de respeto y consideración.

Visitaron el Centro de Veteranos Club Aponte, Club Casino Cubano, Club San Carlos, Colegio Médico y Círculo de Periodistas Profesionales que preside el señor Alberto García corresponsal del DIARIO.

En Palma Soriano

A las doce del día llegó el tren excursionista al crucero de Palma Soriano donde el pueblo se hallaba estacionado, e hizo que los candidatos abandonaran el tren llevándolos en hombros hasta el centro de la población en el Parque Martí, donde congregada la muchedumbre se improvisó otro mitin.

Juan Mendieta aseguró que el triunfo de la Coalición en la provincia de Oriente será por ochenta mil votos. Habló seguidamente José Maceo, líder de aquel término municipal, quien afirmó que todo Palma es coalicionista y que esta preponderancia débese a que Batista ha cumplido lo que ofreció. Habló García Agüero también; y finalmente Batista presentó al doctor Cuervo Rubio como médico eminente, gloria de Cuba. El coronel Batista se excusó de no poder hablar debido a la fatiga que le invadía pero en respuesta a los cartelones afirmó que la autonomía municipal ha tenido una feliz cristalización en la Constitución; que con las leyes suplementarias el pueblo podrá organizar su economía municipal y aplicar honestamente los fondos para tener agua tierra y disfrutar de la riqueza.

En las proximidades de Bayamo

Nuevamente habló el coronel Batista ante los obreros y campesinos cubanos. Fué en Contramaestre al paso de la excursión rumbo a Bayamo.

Respondiendo a las demandas reiteradas de un gran contingente de proletarios de la zona Ventas de Casanova, Central América y Jiguaní, descendió del convoy y en la tribuna rústica cerca de la propia línea del ferrocarril se improviso un mitin.

Habló primeramente el convencional Salvador García Agüero, y luego lo hizo el ex secretario Amadeo López Castro. El coronel Batista recordó los esfuerzos realizados por él para evitar desalojos de los campesinos de Ventas de Casanovas Anunció que si triunfa, por medio de una serie de leyes complementarias, asegurará a los campesinos la posesión inmediata de la tierra, si bien su régimen sería un régimen de garantías porque sabe que el campesino cubano es amante de la propiedad.

Mítines constantes

A todo lo largo del trayecto se han sucedido los mítines improvisados. En Cancongo, en el Central Oriente, en Los Pasos, Guásimas, Central América, se han repetido los mítines desde la plataforma del tren.

En Baire se celebró otra de esas fiestas no por imprevistas menos lucidas, donde ante la multitud aglomerada en la Estación de Ferrocarril hablan distintos oradores excursionistas y particularmente el coronel Batista.

Obsérvase verdadero entusiasmo en estos actos de recibimiento tan particularmente efectivos como propaganda política, donde vecinos de la localidad dirigen demandas a los candidatos presidenciales y éstos responden a sus solicitudes. Caminos vecinales y escuelas rurales son la principal petición que se escucha.

Entre los elementos políticos que forman parte de la excursión del coronel Batista existe verdadera sensación de triunfo sobre el resultado comicial en esta provincia. Han desfilado por el tren casi todos los candidatos a cargos electivos de los partidos de la Coalición.

La entrada del tren excursionista a la ciudad de Bayamo ofrece una abrumadora sensación. Cada partido está demostrando su pujanza en la organización de los festejos organizados con motivo de la visita de los candidadtos presidenciales.

IMPORTANTES OBRAS REALIZA EL GOBIERNO PROVINCIAL EN LOS TERMINOS MUNICIPALES

Terminado el asfalto de la calle Sexta, en el tramo de Poey. También se beneficiará con su reparación Barrio Azul y Santa Amalia. Inician obras en la ruta Diezmero-S. Miguel del Padrón

Prosigue el Gobierno Provincial de la Habana, la ejecución de importantes obras públicas en todos los términos, con el beneplácito de los vecinos.

El impulso dado por el Gobernador, doctor Adelardo Valdés Astolfi a las obras no terminadas por la pasada Administración y el inicio de muchas otras nuevas, permitirá una mejor comunicación entre las distintas localidades de la provincia.

Según nos informó el ingeniero Manuel Castillo, Jefe de Obras Públicas Provinciales y a cuyo cargo está la dirección de todos esos trabajos, el riego asfáltico hecho en la calle Sexta, en el tramo del Reparto Poey, ha causado gran júbilo entre los vecinos de la barriada que no cesan de elogiar la labor honesta y fructífera del doctor Valdés Astolfi. Dicha calle está siendo reparada ahora en los tramos que atraviesan Barrio Azul y Santa Amalia.

Esta obra, como se ve, beneficia a tres extensos repartos.

También se han iniciado las obras de reparación de la carretera de Diezmero a San Miguel del Padrón, y por las cuales se interesó ante el Gobernador Valdés Astolfi, el Coronel Hevia y el Capitán Miranda. El Ingeniero Castillo, después de girar esta mañana una visita de inspección a esa carretera, manifestó a los periodistas que los trabajos estaban progresando notablemente.

Sigue enfermo el Gobernador

Ayer tampoco concurrió a su Despacho del Gobierno Provincial, el Gobernador de la Habana, doctor Adelardo Valdés Astolfi.

Puestos en comunicación con su residencia particular, nos informaron que continuaba recluído en cama, víctima de un fuerte ataque grippal.

Numerosos amigos del doctor Valdés Astolfi, han concurrido al Gobierno Provincial, interesándose por su estado de salud.

Fiesta de la Coalición mañana

Hoy domingo 16, a las 8 p. m. tendrá lugar una grandiosa fiesta, de la C. S. D. en las oficinas políticas de Emilio Cantillo Rodríguez, en Monte y Aguila. Al acto han sido invitados Guas Inclán, Raúl G. Menocal y reporters del Gobierno Provincial.

ACTO DE LAS AVANZADAS MENOCALISTAS DE 1940

Tuvo efecto ayer el banquete de los activos elementos políticos que constituyeron los Directorios del año 1926, propiciando un sonado triunfo político en aquella oportunidad, que ahora se acaban de reorganizar bajo la denominación de Avanzadas Menocalistas de 1940.

Verdaderos factores de lucha y éxito que se han agrupado para defender la candidatura del doctor Raúl G. Menocal como candidato a Alcalde por la Coalición.

Junto a los candidatos Rafael Guas Inclán y Raúl G. Menocal y el director de la campaña de entonces, señor Félix Ayón, tomaron asiento Carmelo Urquiaga, Zenón Zamora, José Borrás, José Leal Morejón, Luciano Torres Oviedo, Rafael López Valdés, Manuel Pereira, Delio Hernández, Ramón Puentes Valdés, Angel Bernal, José Pinart, Arcadio Pérez Gattorno, Oscar Ruano, Jesús de los Heros, F. Pedroso, Jorge Briñas, doctor Agustín Morales, doctor Mario Bengochea, doctor Gregorio Guas, doctor Oscar Soto, Elpidio Padrón, Luisito de Cárdenas, Gabriel Infante, doctor Alejandro Fernández, Juan Vidal Morales, Alfonso Marquett, Marina Canseco, Gloria Rodríguez, Esther García, Mercedes Pulgarón, Germán Cárdenas, Edilia Mora de Herrera, Antonia Carrasco, Francisco Porro, Adalberto Leyva, Carlos Peñalver, doctor Alberto V. Bonachea, Arturo Nespereira, Francisco Lazcano, Caridad Tiant, Oscar Palmero, Dorotea Serrano, Paulino Zulueta, Arístides Partagás, doctora Angela Hernández, doctor Serapio Rocamora, Enrique Varona y centenares más.

Hicieron uso de la palabra y explicaron el alcance del acto todos los que fueron actuantes en el movimiento de los expresados Directorios: Ramón Puentes Valdés, Gustavo de la Luz, Heriberto Madrigal, José Leal Morejón, Juan Olivares, Manuel Rivero Merlo, Domingo Quintana Santacruz, José Borras y el doctor Carmelo Urquiaga.

Finalizando el acto habló a petición de los concurrentes el doctor Guas Inclán, y Félix Ayón pronunció palabras de agradecimiento por las demostraciones con él tenidas.

Se leyó una carta de adhesión a la candidatura de Raúl Menocal del doctor Carlos Miguel de Céspedes.

ACTIVIDADES AGRARIAS

Esta noche, de siete a ocho, se celebrará un radiomitin del Partido Agrario Nacional, en el que harán uso de la palabra los doctores Reinaldo Márquez Camacho, candidato a la Presidencia de la República, Ignacio Resillez y Alejandro Vergara, candidato a alcalde de La Habana.

EN EL PARQUE INDEPENDENCIA DE PINAR DEL RIO

Hoy, domingo, visitará la provincia pinareña, el doctor Ramón Grau San Martín, acompañado de las principales figuras políticas de la Oposición. El candidato presidencial oposicionista hará su entrada en Pinar del Río, a las cuatro de la tarde. El doctor Grau tiene a su cargo el resumen del mitin que se celebrará en el parque Independencia de esta capital.

ESTA NOCHE

Esta noche, a las 8, tendrá lugar un afiesta política en Monte y Aguila, oficinas políticas del señor Emilio Cantillo, candidato a Representante po rel Partido Liberal.

Los doctores Rafael Guás Inclán y Raúl G. Menocal, asistirán a este acto.

Guás Inclán y Raúl Menocal también asistirán a la fiesta esta tarde, de 3 a 7, en su honor y en el de los candidatos Manuel Rivero Merlo y Georgina Blanco Nápoles a Rpresentante y Concejal, respectivamente.

Dicho acto tendrá lugar en el salón teatro de Torcedores de la Habana. La concurrencia será obsequiada.

ALMUERZOS POLITICOS

Hoy, en horas de la tarde están señalados, dos almuerzos políticos: el del periodista Carlos Girón Bofill, postulado para representante por el P. D. R., y el homenaje a celebrar en 21 esquina a L, en honor del señor Luis Fernández Roger, que aspira, también por el Demócrata Republicano, a volver al Ayuntamiento habanero.

TACHUELAS ELECTORALES

El día de las elecciones, es el único en que el pueblo ejercita plenamente su soberanía, al imponer su voluntad mediante el voto. Una vacilación en ese instante puede serle fatal a la patria.

***

El voto preferencial es un privilegio del ciudadano inteligente, y una patente de corso para el mercader político. Utilice el suyo, para honrarse y no para lucrar.

***

Si usted piensa vender su voto preferencial—por unas pesetas o por unas promesas—propóngaselo a los compradores de votos. Si piensa utilizarlo para mostrar su capacidad selectiva, haga la cruz donde vea el nombre de un compatriota que haya sido honrado en la adversidad.

***

Usted no necesita su dinero sin averiguar la solvencia económica del depositario. No deposite su voto preferencial sin investigar la solvencia moral del candidato favorecido.

***

No puede haber mandatarios decentes, sin mandantes decentes. Su voto preferencial es la célula original de los Poderes públicos.

Dr. Felipe Rivero y Alonso
(Candidato a Representante por La Habana, en el número 16 del PRC (Auténtico).

SANTIAGUITO ALVAREZ

«Santiaguito» Alvarez, candidato a Gobernador de Matanzas, se encuentra en aquella provincia, cooperando en los preparativos del recibimiento que se tributará al Coronel Batista.

Gran fiesta de la Oposición anoche en el Parque Central en honor de Martínez Saénz

El homenaje que anoche se ofreció en el Parque Central de La Habana al líder máximo del Partido ABC., doctor Joaquín Martínez Sáenz, resultó una fiesta de grandes proporciones de los partidos que integran el Bloque oposicionista.

Aunque desde hora temprana se agrupó en el lugar de cita numeroso público, el mitin no comenzó sino hasta pasadas las once de la noche. Después de esa hora comenzó a hablar el primer orador con turno señalado en la fiesta de los partidos de Oposición, doctor Ernesto R. Aragón.

La tardanza en dar inicio la fiesta-oratoria debióse en gran parte a una imperfección en los amplificadores que dificultó que fueran escuchados los tribunos.

Acompañando al homenajeado doctor Martínez Sáenz llegaron los doctores Grau San Martín y Miguel M. Gómez. Les fué tributada una larga ovación. Entonces se escuchó de pie por la extraordinaria concurrencia el Himno Nacional y la marcha abecedaria.

En la tribuna presidencial, dividida en varias secciones y ocupada totalmente por invitados, ocuparon asiento Mañach, Luis del Valle, Santovenia, Aurelio Espinosa, Carlos Peláez, Félix Lancís, Cándido de la Torre, Pastor González, Francisco Ichaso, Miguel A. Suárez, José Navarrete, Nicanor Díaz, Eustasio Martiatu, E. Chabás y centenares más.

La concurrencia de damas al mitin fué particularmente numerosa. La esposa del tesorero del AB., señora del Valle, concurrió al estrado presidencial al frente de llamativo núcleo de representación femenina, ostentando banderines y emblemas.

Todos los barrios de la capital y la mayor parte de los términos habaneros ostentaban representación en la manifestación ofrecida por los oposicionistas.

Por encontrarse quebrantado en su salud no concurrió el doctor Ramón Zaldín. Los oradores analizaron la vida pública del doctor Martínez Sáenz desde sus inicios, siendo interrumpidos de modo constante al mencionar los candidatos de la Oposición, particularmente al que lo es a la Presidencia, doctor Grau.

HOSPITAL CALIXTO GARCIA

Director: Dr. M. Costales Latatú. Cirujano de guardia: Dr. Carlos Miyares Ibarra.

Médicos de guardia: Dres. Fernández Ferrer y Diego Fernández Alfaro.

Ingresos: Antonio Díaz, Paulina Pérez, Juan Marcelo, Pedro Gutiérrez, Elia Gutiérrez, José Duque, Lutgarda Camacho, Lázara Rovira, Juana Cruz, María Martínez, Blanca Herrera, César Ruiz, Violeta Hernández, Mario Serafín, Zenaida Valdés, América Barro. Mercedes Roque, Eloísa Prado, Juan Ramón Cruz, Juana Pérez, Fidel Cruz, Dora Núñez, Andrés Pino, Ramón Piloto, Juana Pérez, Manuel Zamora, Victoria O'Farrill, Ana Alvarez, Julia Lorenzo, Arturo Taylor, Leonel Carballido, Bernardino Pérez, José Chang, Santiago Gordillo, Evangelina Suárez, Justo Betorti, Anacleto Ferra, Ofelia Navarrete, Marcel Iglesias, José Pérez, Joaquín Peñas, Ramón Torres, Amparo Sánchez.

Total: 43 ingresos.

Altas: Flora Hernández, Carmen Santana, Carlos Morejón, Rosa Mora, Zoila Pérez, Margarita Rodríguez, Graciella Grefi, Angelina González, Caridad Hernández, Raúl Hevia, Angelina Montano, María Carmona, Juana Luisa Cruz, José A. Cruz, Yolanda Díaz, Rafaela Pérez, Leandra Morín, Juana Capote, Amalia Márquez, Gregoria Alvarez, Manuel Paz, Hilario Delgado, Julia Pérez, Carmen Remedios, Celestino Padrón, Lorenzo Hidalgo, Antonio Carrerá, Cayetano Calvo, Miguel de Quesada, América Miguel, Gloria Sánchez, María Díaz, María Casamayor, Ramona Daussá, Angel Villa, Miguel Avila, Celeste Espec, Ana Rodríguez, Isabel Ruiz, Felicia Rodríguez, Manuel Valdívia, Obdulia Vallmil, Rosario Cinta, Basilia Cardoso.

Total: 43 altas.

Operaciones: Paulino Bello Lazo, Dr. Vicente Banet; Dolores Díaz, Apendicectomía, Dr. J. Sanguily; Ana Alvarez, Sutura de heridas, Dr. José J. I.T arafa (Urgencia); José Pérez, id. id.; Juana Pérez, Ganglioctomía, Dr. L. Díaz de Villegas; Lázaro Rodríguez, Apendicectomía, Dr. Juan J. Lara, (Urgencia): Antonio Medina, Amputación. Dr. M. Iriondo; Heriberto Hernández, Herniorrafia, Dr. M. Huerta Pino.

Total: 8 operaciones.

Anestesistas: Dres. Urrutia y Rodríguez Gómez.

Departamento de Rayos X:

Exámenes radiográficos: 43.

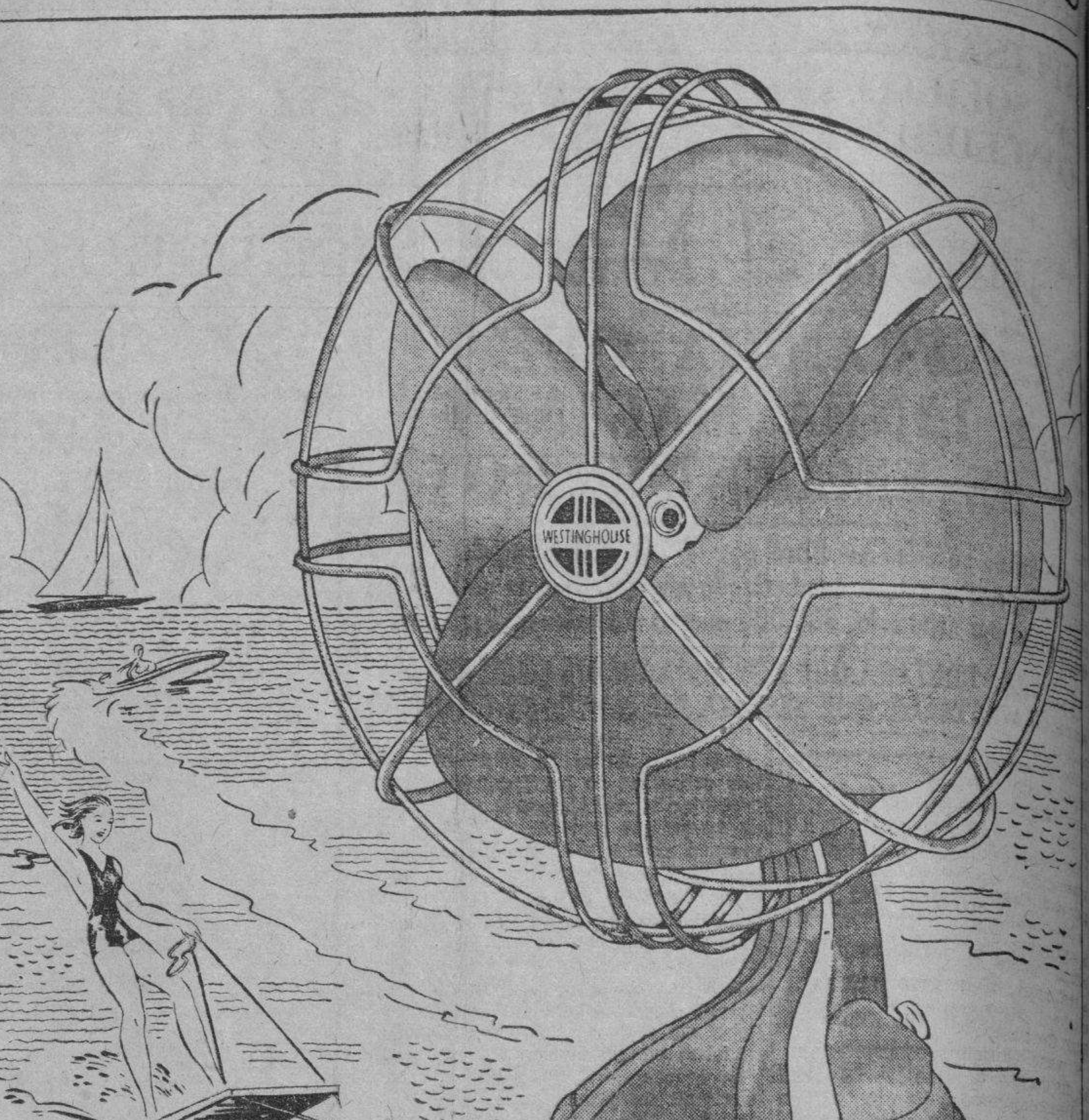

La brisa del mar-al alcance de todos

Silenciosamente, el ventilador Westinghouse mantendrá en su hogar una deliciosa temperatura de playa, sin ninguna de las molestias de un viaje. En Domingo o día laborable, si usted no puede ir al fresco marino, el fresco marino viene a usted con un ventilador Westinghuose.

El modelo "Power-Aire", ilustrado arriba, no puede medirse por normas anteriores. Es nuevo y novel en todo. Paletas aerodinámicas "Ultra-Silenciosas" de Micarta inoxidable. Almohadilla de caucho en la base para evitar defectos en el mueble. Lubricación semi-automática... tres velocidades... caja del motor toda de bronce "Hamor" exclusivo... guarda-paletas de estilo moderno... y numerosos rasgos más, distintivos y ventajosos, que hacen del ventilador Westinghouse "Power-Aire" la mejor adquisición para resolver el problema de los calores estivales. El "Power-Aire" se suministra en una gran variedad de modelos — de pared, de mueble y verticales.

Tenemos un tipo de Ventilador Westinghouse para cada uso.

Westinghouse

W — WESTINGHOUSE ELECTRIC

J. Z. HORTER COMPANY, S. A.
OBISPO Y OFICIOS — TELF. M-8325 — HABANA

DE VENTA EN:
Ca. Cubana de Electricidad
y todas las casas de Efectos Eléctricos de la República.

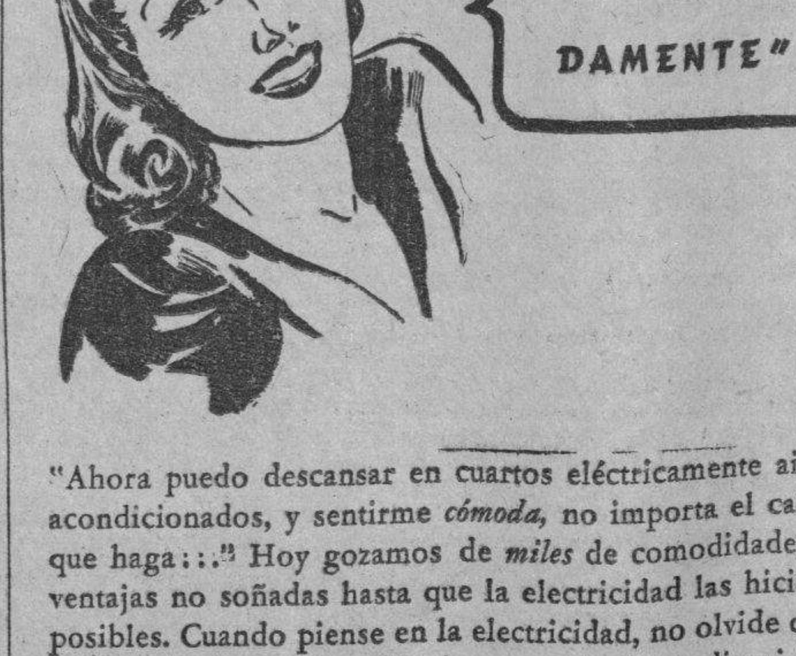

"Ahora puedo descansar en cuartos eléctricamente aire-acondicionados, y sentirme *cómoda,* no importa el calor que haga:..." Hoy gozamos de *miles* de comodidades y ventajas no soñadas hasta que la electricidad las hiciera posibles. Cuando piense en la electricidad, no olvide que Westinghouse se ha dedicado, por más de medio siglo, a hacer llegar las ventajas de la electricidad a millones de personas—siempre de la manera, más económica.

W — WESTINGHOUSE ELECTRIC

El nombre que significa *todo* en electricidad

REFRIGERADORES
RADIORRECEPTORES • COCINAS
LAVADORAS • ASPIRADORES
CALENTADORES DE AGUA
VENTILADORES • PLANCHAS
PLANCHADORAS • MICARTA
ACONDICIONAMIENTO DE AIRE
LAMPARAS Y EQUIPO PARA ALUMBRADO
CONMUTADORES Y PORTALAMPARAS
RAYOS X • ASCENSORES
MOTORES
APARATOS MEDIDORES
RELEVADORES • AISLADORES
EQUIPO DE TRANSPORTE
EQUIPO PARA SOLDADURA ELECTRICA
TRANSFORMADORES
GENERADORES • INTERRUPTORES
PARARRAYOS • RECTIFICADORES

Sintonice las Difusoras Westinghouse de Onda Corta WPIT, Pittsburgh y WBOS, Boston—E. U. A.

FABRICANTES DE LO MEJOR EN PRODUCTOS ELECTRICOS — DESDE 1886

Westinghouse Electric

NO COMPRE SIN CONSULTAR AL DISTRIBUIDOR DE WESTINGHOUSE

GANE MAS DINERO

Nosotros le ayudaremos. Pida Catálogo "gratis" del Recetario "Formoso", Octava Edición. Verá así lo fácil que es fabricar muchos artículos que se vienen importando, sin experiencia ni gran capital. Examínelo en Librerías y verá que entiende sus fórmulas. Si no lo encuentra, escríbanos. Hágalo hoy. Contiene muchos secretos industriales y 42 Patentes para fabricar más de 400 artículos de consumo diario. Lo recomiendan Ministros, Químicos, Ingenieros, Farmacéuticos, Industriales y particulares. Se vende en 32 Naciones. Fué premiado. 1.028 páginas. Interesa a la industria y a todos los hombres. Examínelo o pida Catálogo y se convencerá.

PROCEDIMIENTOS INDUSTRIALES A. FORMOSO — CORUÑA-ESPAÑA — EDIFICIO-FORMOSO

PEPTO-KOLA ROBIN

SURMENAGE — CANSANCIO FISICO o INTELECTUAL

Laboratorios ROBIN — 13 Rue de Poissy — PARIS

M.E.C.D. 2016

INVESTIGARA EL ALMA MATER TODAS LAS MATRICULAS GRATIS

EXPULSARAN A LOS QUE FALSEEN LAS SOLICITUDES Y SOLO SERAN CONCEDIDAS A ALUMNOS POBRES

Del 1 al 15 de Julio deben presentarse las solicitudes.

La Facultad de Farmacia rendirá un homenaje a la memoria del ingeniero Cadenas. Crédito para pagar a taquígrafos

Del día primero al quince de ju- deberán los estudiantes pobres de la Universidad de la Habana formu- sus solicitudes de matrícula gra- inscribiéndose en las oficinas de matrícula enclavada en los altos del edificio rectoral.

Habrá de realizarse, según se nos informa, una investigación escrupu- en cada caso, a fin de conceder beneficio a los estudiantes que en lo necesiten. Se impondrá delito de expulsión a los que fal- a la verdad.

Homenaje a Cadenas en el nuevo edificio de Farmacia

La Facultad de Farmacia de la Universidad de la Habana, ha acordado rendir homenaje a la memoria del ingeniero José Manuel Cadenas, el Rector constructivo por antonomasia del alma Máter colocando unas palabras de reconocimiento y gratitud en el frente del edificio que se construye actualmente al lado derecho de la gran escalinata.

«Deus Gratias»: Gracias a tí, dirá la inscripción en el frente del nuevo edificio, donde se reconocerá que la realización de la obra se debe al esfuerzo y la energía del fallecido doctor Cadenas.

El nuevo edificio llevará el nombre del decano de la facultad, doctor Teodoro Johnson.

Se espera que para la inauguración del próximo curso académico de 1940 a 1941 ya se encuentre completamente terminado el edificio de Farmacia y y comience a ser a ser utilizado en el propio curso.

Exámenes en la Escuela de Ciencias Sociales

Los últimos exámenes señalados en la Escuela de Ciencias Sociales de la Universidad de la Habana, según nos informa su decano, el doctor Pablo J. Lavín, son los siguientes: Estadística, junio 20, a las nueve de la mañana; Historia de las Doctrinas Sociales, junio 20 a las nueve de la mañana y Comunicaciones y Transportes, junio 17 a las once de la mañana.

Los ejercicios de oposición a premios ordinarios en las asignaturas de Gobierno Municipal y de Historia de las Instituciones Locales de Cuba, se celebrarán el día 28 de los corrientes, a las once de la mañana.

Doscientos cincuenta pesos para los taquígrafos de la Escuela de Filosofía y Letras

Doscientos cincuenta pesos ha concedido el Consejo Económico para el pago de los servicios rendidos por los taquígrafos que actuaron en las oposiciones celebradas para proveer el cargo de profesor auxiliar de la cátedra «B» de la Escuela de Filosofía y Letras.

PEQUEÑOS COMENTARIOS

¡PIETA, SIGNORE...!

El Secretario de Sanidad, doctor Moya, ha resuelto que en lo sucesivo los leprosos de todos los hospitales de la Isla sean recluídos en la leprosería nacional que es el Hospital de San Lázaro, en vez de seguir ingresando en las salas especiales de esa terrible enfermedad creadas en los diversos hospitales del interior por disposición que hace años dictara el que entonces era Director de Sanidad, doctor Fernando Rensoli.

La revocación ha tenido su primer efecto en la clausura de la sala de lepra del Hospital General de Camagüey y el traslado al del Rincón de los seis enfermos que en ella estaban hospitalizados. Así lo solicitó el Director del hospital camagüeyano por necesitar la sala y sus camas para atenciones de terapéutica general. La misma necesidad había puesto en desuso la reclusión de leprosos en otros hospitales; los directores venían enviando los lazarinos al Rincón.

Bien está que todos los leprosos de Cuba sean recluídos en la leprosería nacional. Es de suponer que la reunión de comodidades hospitalarias, recursos técnicos y especialistas en un solo centro, redunde en beneficio de los enfermos.

Y si no es así, si el lazarinato del Rincón carece de todas estas primarias cualidades, será de necesidad imperiosa y urgente que a esos lastimosos enfermos, más infelices que ningunos otros por vivir y morir condenados al aislamiento crónico y a los suplicios lentos de su horrible enfermedad, se les asegure la perfecta hospitalización y los recursos de la terapéutica más adelantada y efectiva.

La sociedad que cumple el penoso deber de aislarlos les debe como cosa de conciencia y humanidad, una atención preferente. Los defectos inexcusables e inadmisibles de una leprosería desatendida pesarán sobre ella como un estigma de egoísmo impío.

REITERACION PRIMERA

La huelga de alumbrado de Baracoa, que desde hace tiempo mantiene a oscuras la histórica ciudad, se agrava con la amenaza de extenderse a una paralización de todas las actividades, o sea con una huelga general.

Lo sabe el Gobernador de Oriente y lo participa a la Secretaría de Gobernación, reproduciendo la demanda que ha recibido de todas las clases de la población de Baracoa para que intervengan las autoridades centrales en el conflicto que se mantiene entre la compañía del alumbrado público y los consumidores.

De esta grave cuestión dimos cuenta y comentario al iniciarse. Y recordamos que una suprema gestión para ante el señor Presidente de la República fué confiada por la Asamblea Constituyente a su hábil «chairman», doctor Carlos Márquez Sterling. Se le daba la encomienda en vista del éxito feliz con que había logrado que el Presidente Laredo resolviera en justicia otros conflictos. ¿Será que fracasara en este caso de Baracoa, como el cántaro que va al agua muchas veces?

Por nuestra parte reiteramos cordialmente la perentoria demanda de que se resuelva equitativamente aquella anomalía de Baracoa.

SEGUNDA REITERACION

Hace veinte días que dejó de funcionar la Planta de Bombeo del Alcantarillado de Casa Blanca en el sector que produce flúido eléctrico, lo cual trastorna el servicio de agua, fuerza motriz y alumbrado en toda esa parte ultraporteña de la Habana.

El Jefe del Negociado de Alcantarillado, ingeniero Maza, notifica al Secretario de Obras Públicas la urgencia de acometer «sin vacilaciones» la restauración de aquella planta y la renovación de sus equipos. ¡Cómo no serán de justificables y riesgosas tales «vacilaciones» cuando el aludido Jefe de Negociado eleva ese informe como quien salva su responsabilidad!

En este caso de Casa Blanca no son los vecinos quienes repudian el servicio como en Baracoa, sino las «vacilaciones» de la superioridad las que hacen inminente que queden a oscuras y sin agua.

Nos hallamos, pues, al margen de un conflicto peor que el de la apartada ciudad de Oriente. Permítasenos reiterar nuestra exhortación al señor Secretario de Obras Públicas a que normalice la planta de la pintoresca barriada marítima desechando denodadamente todas sus vacilaciones.

REITERACION TERCERA

Ha dicho el Alcalde interino de la Habana, doctor Orosmán Viamontes, que perseguirá pudicialmente a los funcionarios de nuestro acueducto que han estado cobrando de modo ilegal dinero por suministrar agua a determinados establecimientos.

¡Muy bien y en su punto para no claudicar! Pero es el caso que quien tiene resortes para cobrar ilegalmente por suministrar el agua, bien puede tenerlos para quitar el agua como medio de forzar el pago indebido.

Será bueno, pues, que el Alcalde extienda y ahonde mucho la investigación de las faltas de agua, no sea que en ciertos casos tenga que ampliar la persecución y denuncia.

Como románticos paladines del buen servicio de agua en Cuba, le reiteramos nuestro estímulo que tan a menudo lleva aparejado el aplauso.

E. G. E.

El 17 de mayo último reflejamos aquí el dolor y la protesta públicos por la muerte de nueve niños en Camagüey, presuntas víctimas de ese crimen social que es suministrar leche impura para la alimentación infantil.

Ahora el Jefe Local de Sanidad de aquella ciudad prócer ratifica y amplía ante el Jefe del ramo, doctor Finlay, su primitivo informe referente a la causa de la muerte de aquellas criaturas, mayores de cuarenta días y menores de un año, en menos de una quincena. Afirma que fué a consecuencia de infecciones gastro-intestinales producidas por la ingestión de leche envenenada de bacterias.

De la defectuosa vigilancia en el servicio de inspección de la leche y las drásticas medidas que su reorganización exige, habló clara y enérgicamente desde nuestras páginas el doctor Emilio Sorondo, Jefe Local de Sanidad de la Habana.

No se ha establecido el Dictador de la Leche en tanto tiempo transcurrido. En cambio se cumplió de inmediato el alza del precio con el resultado irónico de favorecer el copioso negocio clandestino.

La patética confirmación del sacrificio de las nueve criaturas camagüeyanas nos deja sin ánimo de reiterar la protesta. Para sus almas pedimos que en gloria estén, y a la misericordia de Dios que preste consuelo a los padres de esos ángeles de la tierra y proteja a los demás expuestos a la misma desgracia.

DE WHITE A LOS E. U. QUE ENVIEN TREINTA MIL AVIONES A LOS ALIADOS

NUEVA YORK, junio 15. (Havas).—William Allen White, Presidente del Comité «Defensa de América mediante la ayuda a los aliados», declaró que el pueblo americano debe mantenerse en guardia contra «todo derrotismo o espíritu de apaciguamiento».

Añadió que los Estados Unidos deben prepararse para suministrar a los aliados treinta mil aviones e innumerables tanques, «sin debilitar nuestra propia defensa».

White piensa publicar bajo el título «Responsabilidad Americana en la presente crisis», una colección de comentarios sosteniendo que los Estados Unidos han sido una de las principales fuerzas que han creado la actual situación mundial.

HOMENAJE A A. ALFONSO ROSELLO

Un grupo de escritores y periodistas prepara un homenaje de simpatía a Arturo Alfonso Roselló, inspirado en un sentimiento de solidaridad profesional y de clase ajeno por completo a toda banedría política.

Se ha señalado la fecha del sábado 22 de los corrientes.

BERLITZ
ACADEMIA DE IDIOMAS
Lecciones individuales y a domicilio. Clases colectivas de cuatro a seis personas.
O'Reilly, 409. Teléfono A-8723.

Tan Moderno como el Minuto en que Vivimos...

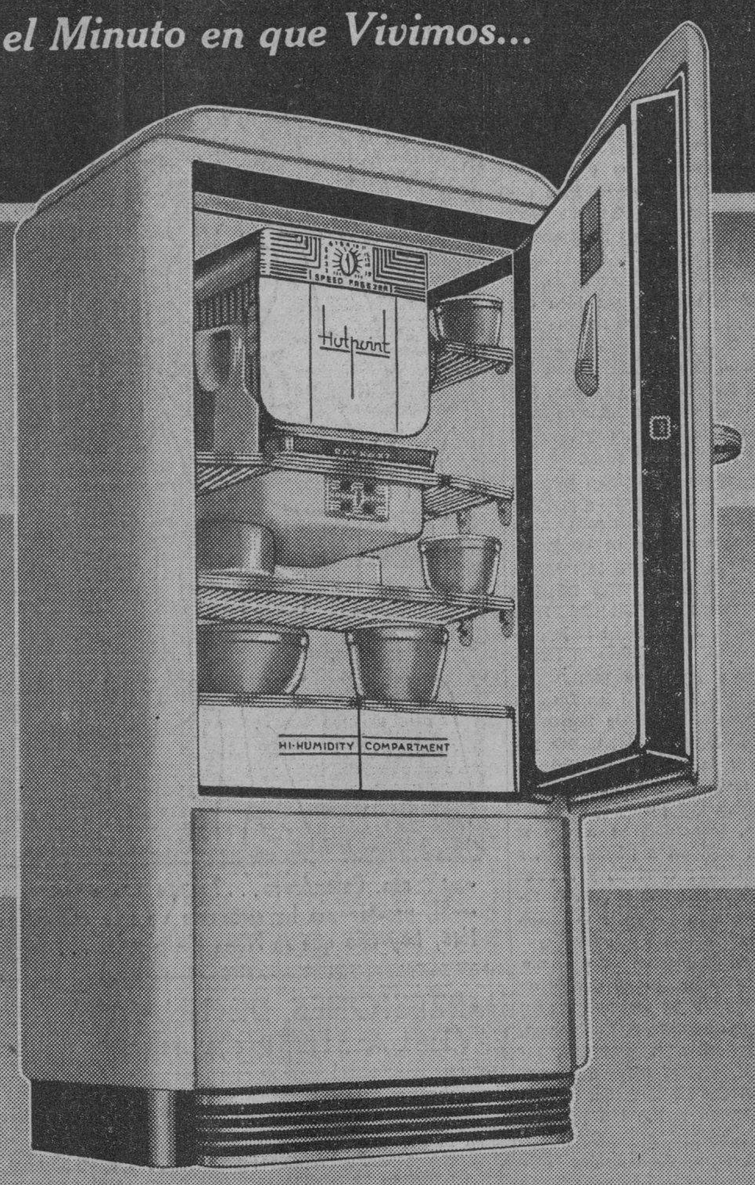

Hotpoint
Portador de un "pedigree" de perfección mecánica, de inverosímil economía de funcionamiento, de lujo y belleza como para convencer a compradores exigentes.

GIRALT
O'Reilly 457 — Tel. M-9944
San Rafael 155 — Tel. A-6511

Para aquéllos que sólo se Conforman con lo Mejor!

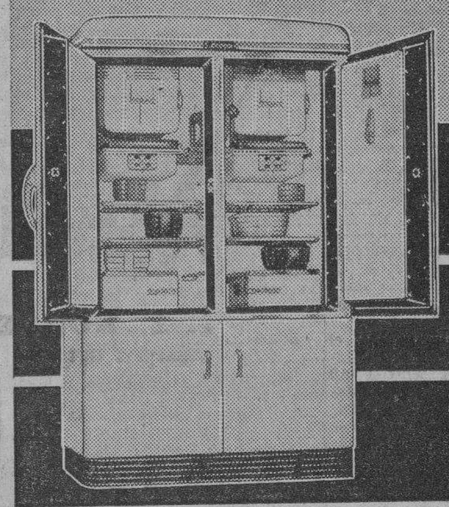

Hotpoint

ANUNCIO DE VADIA

OCUPACION DE 200 SACOS DE AZUCAR POR INFRACCION DEL IMPUESTO SOBRE EL CONSUMO

En la próxima semana se situará la cantidad de $114,000 para pagar el segundo plazo a los miembros de la Asamblea Constituyente. El Estado cobrará adeudos al Ayuntamiento

En la Dirección General de Rentas e Impuestos de la Secretaría de Hacienda se recibió ayer un telegrama del Jefe del Escuadrón de Sagua la Grande, dando cuenta de que fuerzas a su mando habían ocupado en distintos comercios de aquella ciudad más de 200 sacos de azúcar refino que en vez de tener cosido a los envases los sellos del impuesto, como está ordenado por el reglamento vigente los tenían adheridos a los mismos.

El Director de Rentas ingeniero Masses Valera ha comisionado a un inspector del ramo para que se constituya en dicha ciudad y proceda, de acuerdo con las ocupaciones verificadas, a levantar las actas de las infracciones respectivas.

El azúcar ocupado pertenece al central Ramona y la marca en los envases es «Mabey» ya esta compañía ha sido requerida por infracciones anteriores.

Pago a los constituyentistas

Visitó ayer el doctor Juan de Dios Romero, al Director de Contabilidad, señor Antolín del Collado, interesándose por la situación de la cantidad de $114,000.00 para el pago de los haberes que aún se adeudan a los 76 miembros que forman parte de la Asamblea Constituyente.

En la próxima semana, la Dirección General de Contabilidad cursará el pedido correspondiente para situar los gondos.

A determinar adeudos

Por la Dirección General de Contabilidad se ha dispuetso que se determine qué cantidades adeuda el Municipio de la Habana al Estado por concepto de becas, pensiones a Veteranos y contingente sanitario, a fin de resolver sobre las gestiones que viene haciendo el Ayuntamiento para obtener del Estado el reintegro de la cantidad de $97,000.00 por el impuesto de transporte terrestre.

Lo adeudado por el Municipio de la Habana se deducirá de la cantidad que se reclama, haciendo entrega del saldo que resulte.

Subasta

El Administrador de la Zona Fiscal de Bayamo ha dado cuenta a la Secretaría de Hacienda de la subasta de una casa situada en la calle General García, en cobro de la cantidad de $1,893.45 que adeuda al Estado, principal y recargo por infracción del impuesto del uno y medio por ciento, la sociedad Anónima de Construcciones Lauredo Blanco.

Autorización concedida

Por Decreto Presidencial ha sido reiterada a la Cía. Nacional de Alimentos, la autorización concedida oportunamente para que pueda cumplir su plan de regalos entre los poseedores de etiquetas de envases de sus productos, siendo válida, solamente, por el actual mes de junio.

Cúmplense mañana 35 años de la muerte de Máximo Gómez

Con este motivo el Mayor de la Ciudad ha dirigido una alocución al pueblo habanero

Con motivo de cumplirse mañana un año más de la muerte del Generalísimo Máximo Gómez, el Alcalde Municipal se dirige al pueblo de La Habana, pidiéndole que recuerde su memoria. He aquí su alocución:

Al pueblo de La Habana

El 17 de junio de 1905, murió en esta ciudad el Generalísimo Máximo Gómez, después de haberse consagrado la mitad de su vida a luchar por nuestra independencia.

Sus hazañas guerreras durante la contienda de los Diez Años, su tesón inquebrantable que hizo posible el prodigio de la Invasión en la última lucha por la libertad de Cuba, le ganaron en el mundo fama de estratega insuperable y en el corazón de sus conciudadanos, a los que su genio dotó de nacionalidad, respeto y gratitud imperecederos.

A tres décadas de distancia del infausto acontecimiento el recuerdo de esas hazañas no sólo perdura en la memoria de todos los cubanos, sino que día a día se va acrecentando como estímulo de alta ciudadanía a las generaciones, en cuyas manos dejó aquel Grande Hombre la República.

En el aniversario de su muerte, cúmpleme en deber de reconocimiento como cubano, hacer un llamamiento al pueblo de La Habana, para que con su alto sentido patriótico contribuya, con su presencia, en los actos que tendrán lugar en el Cementerio de Colón, a las 9 a. m., de mañana, lunes 17, a hacer patente su más honda gratitud a quien, como el Generalísimo Máximo Gómez, se ha hecho acreedor a ella, al haberlo ofrendado todo, en gesto inmortal, por la Libertad de Cuba.

La Habana, junio 16 de 1940.

Dr. Orosmán Viamontes,
Alcalde Municipal.

Tres lesionados al chocar un automóvil contra un árbol

Julia Camanes Arajuri, de 46 años, vecina de San Julio número 216; Fernando Vega Betancourt, de 33 años, vecino de Serafines número 104 y Consuelo Camanes Arajuri, de 48 años de edad, de San Julio número 216, fueron anoche asistidos en la Casa de Salud Covadonga por el doctor Esteban Latorre: La primera presentaba contusiones en la cabeza, de carácter menos grave y los dos últimos lesiones por el cuerpo, de pronóstico grave.

Según lo actuado por la policía de la décima-segunda estación, la señora Consuelo manejaba el automóvil 27046, por la calle de Hilagros y al llegar a Gos, frente al parque La Sola, perdió la dirección, yéndose contra un árbol, con lo que resultaron todos sus ocupantes heridos.

PILOT PLUMA FUENTE
PERFECTA Y GARANTIZADA
GRAN VENTA DE PROPAGANDA

"EL SOL NACIENTE"
Obispo esq. a Villegas

Serán incorporadas al presupuesto de la República las escuelas de Comercio de Matanzas y Cienfuegos

En tal forma queda asegurada la permanencia de las mismas. El Dr. Pérez Cabrera organizará un archivo especial para la instrucción primaria. Cursillo de matemáticas en Pinar del Río

Las Escuelas de Comercio de Cienfuegos y de Matanzas serán incorporadas al presupuesto nacional en la redistribución de los créditos del departamento de Educación, que ha emprendido el doctor Adalberto Ruiz Montaño, secretario del mismo.

Dicha medida significa la seguridad de la permanencia de ambos centros docentes, que fueron creados en una fecha reciente.

Los doctores Ruiz Montaño y Febles siguen en ello las inspiraciones del doctor Federico Laredo Bru. Presidente de la República.

Oficinas que se instalarán en el edificio Bea

Es propósito de las altas autoridades educacionales instalar en el edificio Bea, de Matanzas, además de la Escuela Profesional de Comercio, la Biblioteca Pública, la Junta de Educación y la Superintendencia Provincial de Escuelas.

El edificio es de la propiedad del Estado, tiene tres pisos y una extensión de una cuadra de largo.

Los doctores Ruiz Ruiz Montaño y Febles dieron a conocer ayer sus intenciones al respecto.

Pérez Cabrera organizará un archivo de instrucción primaria

El doctor José Manuel Pérez Cabrera, Director de la Enseñanza y figura educacional de primerísima línea, ha sido encargado de la organización de un archivo especial para la Sección de Instrucción Primaria, que facilitará extraordinariamente en el futuro las labores de dicha sección.

Colaborarán con el doctor Pérez Cabrera en esta gestión, los doctores Vicente Cauce, Jefe de Despacho, y José Rodríguez Véliz, asesor técnico de la Sección de Instrucción Primaria.

Cursillos de verano en Pinar del Río

Ha sido autrizado el doctor Carlos J. Masó y Vázquez, para explicar durante los meses de Julio y Agosto, en la Escuela Normal para Maestros de Pinar del Río, a los graduados de la misma y en general a todas aquellas personas a quienes pueda interesar, dos cursillos de matemáticas superiores: uno de Geometría Analítica y otro de Trigonometría Esférica.

Estos cursillos no tienen otra finalidad que la de proporcionar los medios necesarios a los que deseen mejorar sus conocimientos con miras a las carreras que se propongan cursar.

El doctor Manuel Mencía, Decano de la Facultad de Ciencias, ha felicitado al doctor Masó por el éxito que obtuvo con el curso libre de conferencias sobre Geometría Infinitesimal que ofreció en la Universidad el invierno último.

Radiarán a E. U. y el Canadá el saludo de Cuba a las Américas

Tendrá lugar hoy, domingo, a las 2 p. m. En nombre del Dr. Laredo hablará el Dr. A. Pujol

La Oficina Interamericana de Radio (OIR), ha cooperado en la preparación del programa «Saludo de Cuba a las Américas», que, con motivo de la reapertura de la Feria Mundial de Nueva York, será retransmitido en todos los Estados Unidos y en el Canadá, por las cadenas de la Columbia Broadcasting System, Mutual Broadcasting System, National Broadcasting Company y la Canadian Broadcasting Corporation, hoy, domingo, a las dos de la tarde.

Por indisposición del Honorable Coronel Federico Laredo Bru, Presidente de la República, dirá sus palabras el Honorable Secretario de Justicia, doctor Enrique Alonso Pujol. A continuación Carmen Burguette y Gilberto Soldevilla cantarán melodías típicas de Cuba, acompañados por la gran orquesta que dirige el maestro Rodrigo Prats, que, a su vez, ejecutará números selectos de su repertorio.

En La Habana, Radio Salas, por las estaciones CMBZ, en 1010 kilociclos, y COBZ, en 1030 kilociclos, así como las cadenas de la NBC, CBS y MBS, en los Estados Unidos, y en el Canadá, la CBC, trasmitirán este hermoso programa que servirá de gran propaganda turística a Cuba.

EXPULSADO DE MEXICO EL CUBANO CESAR CALVO, AL QUE SE ACUSA DE FASCISTA

CIUDAD MEXICO, junio 15 (AP) El Gobierno mexicano continúa su campaña contra los directores de la propaganda nazi en el territorio nacional.

En la Embajada de Cuba se informó que, de acuerdo con ello, las autoridades han ordenado al ciudadano cubano César Calvo, director de la suspendida revista «Timón», que abandone el país.

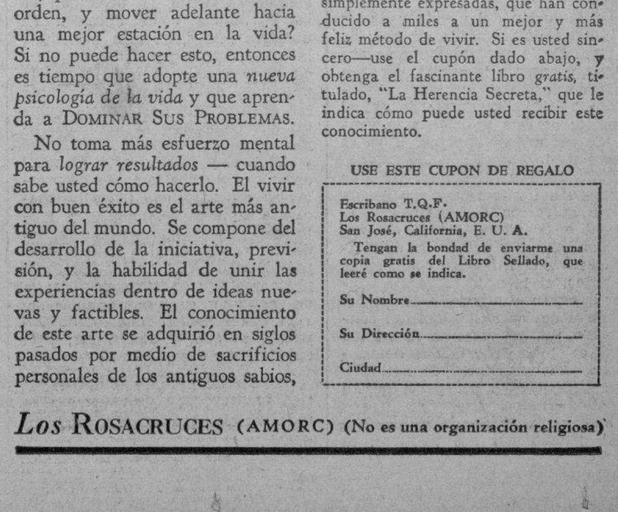

Acepte Este Libro *Sellado* de Hechos

¿TIENE usted esperanzas que no ha realizado? ¿Están las mejores cosas de la vida fuera de su alcance? Los tiempos han cambiado—¿pero ha cambiado usted también? ¿Creé usted que algunas personas nacieron para tener vidas llenas de acontecimientos — para tener fama, riquezas y poder, y otros que son destinados a no tener todo esto? ¿Puede usted demostrar un cambio en sus asuntos, poner sus circunstancias en orden, y mover adelante hacia una mejor estación en la vida? Si no puede hacer esto, entonces es tiempo que adopte una *nueva psicología de la vida* y que aprenda a DOMINAR SUS PROBLEMAS.

No toma más esfuerzo mental para *lograr resultados* — cuando sabe usted cómo hacerlo. El vivir con buen éxito es el arte más antiguo del mundo. Se compone del desarrollo de la iniciativa, previsión, y la habilidad de unir las experiencias dentro de ideas nuevas y factibles. El conocimiento de este arte se adquirió en siglos pasados por medio de sacrificios personales de los antiguos sabios, que *se atrevieron a investigar* los misterios de la vida. Sus descubrimientos de los funcionamientos secretos de la mente del hombre han sido guardados por los Rosacruces, una antigua fraternidad mundial (no una organización religiosa).

Los Rosacruces Le Ofrecen

—si tiene usted el valor para desprenderse de las limitadas formas de pensar, estas mismas verdades de la vida simplemente expresadas, que han conducido a miles a un mejor y más feliz método de vivir. Si es usted sincero—use el cupón dado abajo, y obtenga el fascinante libro *gratis*, titulado, "La Herencia Secreta," que le indica cómo puede usted recibir este conocimiento.

USE ESTE CUPON DE REGALO

Escribano T.Q.F.
Los Rosacruces (AMORC)
San José, California, E. U. A.

Tengan la bondad de enviarme una copia gratis del Libro Sellado, que leeré como se indica.

Su Nombre.....

Su Dirección.....

Ciudad.....

Los ROSACRUCES (AMORC) (No es una organización religiosa)

M.E.C.D. 2016

DIARIO DE LA MARINA

(S. A.)
FUNDADO EN 1832.
(Dirigido hasta 1919 por Don Nicolás Rivero y Muñiz).
DIRECTOR: DR. JOSE I. RIVERO. ADMINISTRADOR: DON ELISEO GUZMAN.
Domicilio Social: PASEO DE MARTI, NUMERO 551.
Agente en N. York: Joshua B. Powers, Inc. 220 East, 42nd. St. New York City.

Editado por la Cía. DIARIO DE LA MARINA (S. A.), cuyo programa consiste «en la defensa de los intereses generales y permanentes de la Nación cubana, de los especiales de la Colonia Española establecida en la misma y de la unión y armonía entre los diversos elementos que conviven en el país». — Artículo 1º de los Estatutos.

TELEFONOS DEL DIARIO

Anuncios Clasificados	M-3902
	M-2085
Anuncios Comerciales	M-2792
Circulación y Quejas	M-3392
	A-8102
Contaduría	M-1069
Rotograbado	M-3775
Correos	A-0342
Almacenes	M-8562
Redacción	A-0675
	M-1287
Cronista Social	A-7575
Cronista de Sports	A-4093
Talleres	A-4195
¡Alerta!	A-7722
Director	A-8427
Administrador	M-1738
Comité Permanente	M-9422
Auditoría	A-0235
Junta Directiva	M-7698

PRECIOS DE SUSCRIPCION

	Territorio Nacional	Extranjero «A» convenio	Extranjero «B» no convenio
Año	$ 13.50	$ 17.00	$ 20.00
Semestre	7.00	9.00	11.00
Trimestre	3.75	5.00	6.00
Mensual	1.30		
Dominical, Año		5.00	7.00

EDITORIALES

Lo que han hecho por el decoro de la ciudad los rotarios y el comercio

Ha terminado la Convención Internacional Rotaria, y dentro de breve tiempo se efectuará la de los Leones, que tendrá también por sede a la Habana debido a una iniciativa feliz del Club local.

La Convención Rotaria iba a celebrarse, como es sabido, en la imponderable bella ciudad de Río de Janeiro, donde, al efecto, se emprendieron algunos trabajos preparatorios; pero se desistió después, ante el temor de que pudieran producirse nuevos encuentros navales como el ocurrido en aguas sudamericanas entre unidades de guerra inglesas y alemanas.

Elegida, con tal motivo, nuestra capital en sustitución de la del Brasil y notificado de ello el Club Rotario local para que acometiese la labor preparatoria que le correspondía, éste se halló con que el tiempo disponible era muy escaso, no obstante lo cual, y mediante inteligentes esfuerzos, pudo realizarla, como se ha visto, en forma por demás satisfactoria, no sólo para honor propio, sino de la Habana, por no decir de Cuba.

Con gran acierto empezaron los rotarios locales por constituir, una vez ideados los principales puntos del programa de recepción y agasajo con que debían honrar a sus colegas extranjeros, dos Comités, uno de Decoración Pública y otro de Cooperación Colectiva, formados por elementos del propio Club local y presididos, respectivamente, por el comerciante «Pepe» Gasch y el profesor universitario Pérez Cubillas, y a cargo de esos Comités, por no decir de sus presidentes, se puso lo esencial para posibilitar la ejecución del referido programa.

Según se supondrá, lo esencial era levantar fondos, mejor dicho, aumentar los disponibles, para llevar a la práctica lo que, por obvios motivos, correspondía hacer al Municipio o, en su defecto, al Estado, a lo cual estaban obligados uno y otro por ser cuestión de decoro para la ciudad, e incluso para la Nación. Y esos fondos se obtuvieron del comercio, siempre dispuestos a contribuir a todo lo que sea de interés patriótico o de bien público, y pudieron reunirse sin dificultad alguna, mediante la cooperación de los presidentes de las llamadas agrupaciones de calles comerciales y, especialmente, del que lo es del Conjunto de estas agrupaciones, José María Pérez.

Por suscripción voluntaria entre los expresados elementos se recolectaron, más o menos, unos veinte mil pesos, cantidad considerable dado lo castigado que está el comercio por el exceso de cargas impositivas y por otras cosas; pero nada abundante si se tiene en cuenta que era para hacer desaparecer de gran parte de nuestra urbe, como se hizo, la desatentada propaganda electoral realizada sin respeto alguna a la propiedad privada ni a la pública, y para atender al decorado e iluminación de calles, edificios, etc. Y si es cierto que hubo algo, ya criticado por nosotros, que dejó mucho que desear (aludimos a las desdichadas notas alegóricas de los pobres arcos de la rúa del Obispo) lo que gracias a la espléndida contribución de las Agrupaciones de Calles Comerciales hizo, por propia iniciativa, el Club Rotario local, con motivo de la muy lucida Convención que se acaba de efectuar, permitió que pudiera mostrarse la Habana decentemente, y hasta con cierto esplendoroso lujo, a los ojos de los más o menos cinco mil extranjeros que vinieron para tomar parte en esa magna asamblea, como permitirá que en la mismo forma se muestre cuando, en fecha próxima, la visiten otros tantos Leones. Nos parece que esto bien merece que se destaque con elogio.

La unión ante el peligro

Un cable de New York nos informa que «un importante grupo del Partido Republicano se propone exigir que se incorpore en el programa que se redacte en la próxima Asamblea Nacional un acuerdo favoreciendo la ayuda inmediata a los aliados».

Entre los partidarios de esta medida se cuentan personalidades tan destacadas como el ex Secretario de Estado Harry Stimson, figura presidenciable dentro del republicanismo norteamericano; Vandenberg y Wendell Willkie, lo cual da fe y trascendencia a la noticia.

Una determinación de esa importancia toca las lindes de lo heroico en lo político por cuanto se trata del partido contrario al asentado en el Poder que, de este modo, aprueba la política de sus opositores; y de una medida que, llevada a la plataforma electoral del Partido, es casi seguro que dé el triunfo a la continuación de Roosevelt en la Presidencia.

Esta determinación representa nada menos que un frente nacional, un verdadero gobierno, si no en los hombres en la política, de tipo nacional y ello da la medida de cuánto es necesario en la nación encauzar hacia un solo sentido el pensamiento y las actividades nacionales.

Esta actitud de los republicanos norteamericanos entraña nada menos que la suspensión de las hostilidades políticas en gracia a un imperativo común, paréntesis polémico que sólo se establece con ocasión de las grandes crisis o amenazas al Estado.

Ello demuestra que, no ya en las esferas del Gobierno o de la alta política va tomando cuerpo la convicción de una necesidad de preparación para la defensa, sino que las masas van entrando en esa certidumbre.

La evolución del pueblo y de los estadistas norteamericanos ha sido rápida. De la neutralidad más absoluta y hostil a la guerra, pasaron a la concesión de ventas «al contado» a los beligerantes; de ahí al crédito; de esta posición a la venta de sus armas secretas. Y ya se busca modo por el que los Estados Unidos puedan ofrecer mercado de armas sin límite financiero por la doble operación de resguardar el Canal de Panamá, con la compra de las Antillas y posesiones de aliados así en el Atlántico como en el Pacífico, si bien los Estados Unidos apuntan el propósito de ofrecer al resto de las repúblicas del continente, participación en esas compras coloniales por la que desaparezca toda suspicacia de ambiciones imperialistas por parte de los Estados Unidos.

Esta clara visión de un pueblo, bien guiado por sus políticos, es sorprendente y pone confianza en aquellas naciones que constituyen con los Estados Unidos la gran familia continental y sienten la urgencia de la compenetración y mutua ayuda en defensa de sus tradiciones comunes. Para los pueblos apasionados, como son los nuestros, más fácil es un concierto internacional como el establecido en Panamá, un acuerdo como el cada vez más firme entre las naciones continentales, que la inteligencia interior entre partidos. La inteligencia entre Batista y Roosevelt, por ejemplo, nos parece mucho más hacedera y sencilla que entre Grau San Martín y Batista, y eso que ya hemos presenciado últimamente gestos de alto espíritu entre nuestros dirigentes políticos que demostraron cómo se podía ser contrarios en ideas y convivir social o personalmente en una concordia cortés y respetuosa.

Y la actitud del Partido Republicano estadounidense nos brinda un ejemplo con alto sentido didáctico en lo nacional y en lo político. La urgencia del acuerdo de estrecha unión es indudable ya aun para los menos avisados y faltos de alcances de visión. Ante el gran conflicto universal nuestro continente y nuestros partidos han de sentir que son una sola sus aspiraciones, uno solo sus intereses y una sola esa concepción ideológica que presta unidad característica en lo filosófico a todo lo largo de las tres Américas.

La política nacional de los Estados Unidos, frente al conflicto armado de Europa, borra sus diferenciaciones y nos da una lección con ello para gobernarnos en lo interior y en lo continental. Y cuando en los Estados Unidos se habla de adquirir las Antillas y colonias avanzadas del Canal de Panamá, cuando se siente la necesidad de las Bermudas y de Jamaica en nuestros mares, de más está decir la importancia que Cuba adquiere en el pensamiento que ilustra la precisión de rodear de defensas esa gran arteria de vida continental que constituye el paso marítimo entre las Américas del Centro y del Sur, y callado está dicho el deber que a Cuba le asiste de prestar su concurso, con todos los medios a su alcance, morales y materiales, pues que con ello habrá de dar colaboración a la obra más patriótica y más práctica que Cuba podía realizar en estos tiempos: la de mantener su independencia, su vida como nación dentro de los principios que le dieron ser, y el existir económico.

Que es, en síntesis, lo que América se prepara a defender contra toda posible agresión de allende los mares.

FICHAS DE MI ARCHIVO

EL CIEGO VALOR DE GIL ROLDAN

Ventura Gassols era poeta, aunque esto no se le debía notar mucho. En realidad, ignoro cuánto se le notaba, pues nunca leí ninguna de sus poesías. Como Gassols las escribe en la lengua de Verdaguer y yo no me he decidido a aprender el catalán ni para leer «L' Atlántida»... Pero supongo que con la lectura de tales poesías, se notará poco la condición poética de su autor.

Esta suposición mía se funda en que Gassols, para señalar bien qué poeta era, se dejaba una melana merovingia. Y con ella vivió tranquilo, mientras no se le ocurrió salirse del ambiente literario de Barcelona. Pero, ¡ay!, el caso fué que hubo de trasladarse—con su melena y todo—al ambiente político de Madrid.

Ahí la melena de Gassols tuvo un éxito de risa... ¿Un diputado melenudo? ¡En el Congreso nunca hubo otras melenas que las de los leones de la escalinata! Y esas se respetaban porque a unas fieras pertenecían. No siendo Gassols una fiera precisamente, a su melena se le perdió el respeto. Perdiéndose el respeto también al propio Gassols.

Este, que formaba en las filas de los catalanistas, pedía la implantación del Estatuto de Cataluña.Y por ello—y por la melena, claro—se le puso de mote «Miss Estatuto». Además, siempre que peroraba se le interrumpía, mandándosele a que se hiciese la ondulación permanente, a que se recogiera el moño y a otras cosas relacionadas con el peinado femenil. Pero a lo que se le mandaba por lo general, ¡era a pelarse!

Tanto se insistió en esto último, que llegó a haber quienes decidieron cortar a Gassols la melena. Y aquí entre lo de la valentía de Gil Roldán, demostrada hasta la ceguedad, según comunicado del héroe a los periódicos. Porque sin la menor modestia, Gil Roldán refirió tan públicamente su heroísmo.

Fué que unos desconocidos sorprendieron a Gassols en la habitación del Hotel New York, donde se alojaba. Le sujetaron entre dos, y un tercero, armado de tijeras, procedió a pelarle concienzudamente. Después de dejarle la cabeza como una bola de billar, los tres asaltantes escaparon, aun cuando el asaltado les persiguió a tiros por el pasillo. Y la cuestión fué que allí se cruzaron con Gil Roldán, alojado también en el Hotel New York, quien les dejó el paso libre.

Esto se censuró mucho al diputado lerrouxista. ¿Por qué no los detuvo, velando por los fueros parlamentarios atropellados en la persona de su compañero? Gil Roldán hubo de mandar una carta abierta a la Prensa, en la que explicaba su conducta.

Refería que oyó golpes y gritos, que salió al pasillo y que vió tres hombres que corrían hacia él. Terminando la explicacin así: «Tras éstos apareció el señor Gassols, disparando una pistola, y yo, entonces, sin atender más que a mi ciego valor, me tiré al suelo».

Luis DE OTEYZA

UN DIA TRAS OTRO...

UNA FOTOGRAFIA DE CHAPLIN POR LA QUE RECLAMA A «LIFE» UN MILLON DE PESOS

Charles Chaplin ha obtenido sumas casi fabulosas por su trabajo en el cine; pero jamás elevó sus pretensiones, como acaba de hacerlo, a cobrar un millón de dollars por la simple publicación de su imagen caracterizada como apareció en la revista «Life», en la página titulada «Fotografía de la Semana».

El propio Chaplin, editor de su film, quería guardar en secreto, para despertar el interés del público, un absoluto misterio en torno a esa caracterización que pretende ser la de un «dictador». Mas he aquí que la gran revista norteamericana, dueña de inagotables recursos y que paga atractivos precios por fotografías de positiva originalidad o interés público, logró, nadie sabe ni se explica cómo, la foto (que poseemos pero que no reproducimos para evitarnos desembolsar otro milloncito), sin más preámbulos, en una de sus satinadas páginas...

Indignado Chaplin recurrió a los tribunales de Justicia, entablando un pleito ruidoso contra la empresa editora de la revista que es la misma de la revista «Time». Y el tribunal encargado de fallar el caso expuso que «Life» debía retirar de sus páginas la fotografía en cuestión. La publicación, con fecha 17 de junio—es decir, de mañana lunes—, circula hace ya dos días en gran parte. Un millón seiscientos mil ejemplares se encuentran en poder de suscriptores y compradores, de donde no es posible arrancarlos ya; y, por lo tanto, el veredicto del tribunal no podrá ser cumplido en su totalidad ni aunque los editores de «Life» quisieran atenerse a él. Chaplin reclama «un millón de pesos», suma en que calcula el daño que le ha producido la publicación de esa foto.

No obstante, los editores de «Life» han dado cierta esperanza a Chaplin, accediendo a cumplir en parte la disposición judicial, en lo que concierne al resto de la edición de esta semana. Ellos prometen que en el millón doscientos mil ejemplares que aún faltan por salir a la luz pública no aparecerá esa fotografía. La han sustituído por una foto en la cual Henry Ford está examinando la producción de aviones en Detroit.

«Life» ha expresado por medio de sus abogados, que el gesto de Chaplin le ocasiona incalculables perjuicios. La administración de la revista, al obtener la fotografía «de manos de un desconocido a quien abonaron un elevado precio», se apresuró a informar del caso a Chaplin, sin que por el momento éste hiciera la menor indicación para que fuese suprimida. «De haberlo hecho entonces—declara el representante de la empresa periodística—habría sido menos gravoso; pero no fué sino el lunes, cuando ya prácticamente estaba tirada gran parte de la revista, que se recibió una conminación judicial de acuerdo con la solicitud de Chaplin». La revista se imprime simultáneamente en Chicago y en Filadelfia donde tiene instaladas sus enormes maquinarias y esto supone una complicada organización.

Quienes hayan observado esta fotografía podrán advertir que no se trata ciertamente de una genial caracterización de Chaplin. Por otra parte, el mejor mercado que los editores pensaban tener para la película era el europeo y en las actuales circunstancias se hará imposible exhibirla en la mayoría de los países del Viejo Mundo.

Y ante este fracaso económico en perspectiva —apuntamos nosotros— ¿no será todo esto de Chaplin y de «Life» una propaganda muy hábil para «inflar» la película en el único mercado que ahora le queda libre, el de los Estados Unidos?

Si es así precisa reconocer que, por encima de todo, el procedimiento revela una gran habilidad de los «press agent»...

B. JIMENEZ PERDOMO.

NUEVO ALUMNO

Por Roseñada

—¿Y eso, Calandraca...? ¿Te vas a meter a aviador?
—Sí, porque me he enterado de que entre los ejercicios que hay que hacer para ser piloto, hay uno que se llama «la picada»...

IMPRESIONES DE UNA VISITA A LA EXPOSICION DE LA ESCUELA SUPERIOR DE BELLAS ARTES "SAN ALEJANDRO"

La Escuela Nacional de Artes Plásticas «San Alejandro» ha dado, desde su fundación —en la segunda década del Siglo XIX—, repetidas muestras de espíritu de renovación y mejoramiento. Con anterioridad a la de Beaux Arts de París abrió sus clases a la mujer. La llegada del maestro Romañach de Europa, a principios del siglo actual, cambió totalmente la orientación pictórica de entonces, que se debatía en los viejos conceptos del buen dibujo y la forma coloreada. Malogrados Arburu, Miguel Angel Melero y otros jóvenes de positiva capacidad pictórica, sólo Armando Menocal y Leopoldo Romañach realizaban en aquella época obras capaces de hacer brillante papel en las exposiciones internacionales, como lo probaron en París y en San Luis (E.U.) Nuevas hornadas de artistas reforzaron el profesorado de «San Alejandro»: Mariano Miguel, Olivera, Sánchez Araujo, García Cabrera, Domingo Ramos, Manuel Vega, Esteban Valderrama, Ramón Loy... De los de más reciente promoción, Gattorno, Abela, Víctor Manuel, «Carlos», Carlos Henríquez y Caravia, sólo este último se presentó en las oposiciones, obteniendo una cátedra.

Pero en Escultura no se sintió entre nosotros la presencia de una fuerza renovadora hasta la llegada de Juan José Sicre, el joven y talentoso maestro. Ahora da «San Alejandro» un nuevo paso de avance: Sicre ha iniciado la Talla Directa, preconizada por otro joven y valioso escultor, Profesor de la Escuela Anexa: Teodoro Ramos Blanco. Allí están las piedras de Israel Córdova, Pedro Vega, Eugenio Rodríguez, Ismael Fernández, René V. Cedeño y Roberto Estopiñán, demostrativas de que nuestro primer centro docente de Artes Plásticas está muy lejos de cerrar sus puertas a las orientaciones modernas.

La clase de Escultura del Profesor Esteban Betancourt, por su parte, es otro argumento favorable a este aserto, y resulta digna de parangonarse con la de cualquiera de esa misma rama de centros docentes similares del extranjero por el vigor, buen gusto y la originalidad variada de los trabajos que exhibe, entre los cuales se destacan los de Julio Fuentes, Pinos y Eugenio Rodríguez.

La libertad de expresión y el respeto a la personalidad individual se observan en todas las clases de la centenaria Academia. Los estilos más variados se observan en Arte Decorativo y Composición (Prof. García Cabrera), Rolando Gutiérrez, Silvia Fernández Arrojo, Kessel, Servando Cabrera y otros. Es allí donde los alumnos terminan: donde empiezan a ser artistas creadores y la copia del natural es sustituída por lo imaginativo o por el modelo interpretado de acuerdo con el criterio momentáneo de cada cual.

Ramón Loy en la clase de «Naturaleza Extática» o «Calidades», presenta una labor copiosísima. Imposible citar tantos nombres como cuadros se exhiben. Nos han parecido de lo más notables los de Daniel Torres, Rosa de la Vega, Felipe Calle, Cordovés Sigles y García Nápoles.

Romañach tiene que vencer las dificultades supremas: el modelo vivo —desnudo y con ropaje y retrato—, pues es ahí donde se estrellan muchos de los estudiantes que han ido ascendiendo con éxito desde los primeros trazos del Dibujo Elemental. La pintura llamada «seria», pese a cuanto digan los que son modernistas porque no pueden ser otra cosa, es dificilísima de dominar. (Los Van Dongen, Picasso y Kisling, como nuestros Gattorno, Abela y Víctor Manuel, han evolucionado de un academismo consciente a una consciente modernidad). En la clase de Romañach anotamos los nombres de Enrique Cámara, Ernestina Pola, Oscar García, Silvia Fernández Arrojo y Cabrera Moreno.

La clase de Paisaje, que desempeña Armando Menocal, también se renueva: el colorido, en conjunto, es más luminoso, y la técnica, más variada. Ya no es la Naturaleza representada casi exclusivamente por la Flora, puesto que hay animales y personas en los cuadros. Entre los muchos trabajos presentes en la Exposición de «San Alejandro» nos llamaron la atención los de Figueras, Felipe López y Félix Ramos.

Eugenio G. Olivera y Antonio Sánchez Araujo, a cargo, respectivamente, de las clases de Dibujo de Estatuaria diurna y nocturna, exhiben multitud de obras de sus alumnos, realmente notables. Hay interpretaciones que revelan la orientación delicada del profesor, pues no va en contra del temperamento del joven artista. Couret, García Méndez, Quintero, la bella y enérgica Fabiola Cabarrocas, Rodríguez Piñeyro y muchos más, cada cual con su modo personal.

Menos importante que otras veces nos pareció la clase de Perspectiva, si bien la Escalera Helisoidal resuelve uno de los más difíciles problemas de esta disciplina. El Profesor; doctor Esteban Valderrama, es uno de los más competentes de la América.

Luisa Fernández Morrell, la vigorosa acuarelista, ha tenido a su cargo el curso de Dibujo del Natural, con espléndidos resultados. Muchos de sus alumnos habría que mencionar. García Nápoles, Roberto Diago (hijo del notable violinista cubano) y Rosa de la Vega, han estado muy hábiles en sus «academias» y croquis.

Entre los bajorrelieves que en «San Alejandro» hemos visto, nos gustaron el de Juan Esnard y los de algunos discípulos de Sicre.

Quedan tres profesores, también de mérito, cuyas asignaturas tienen menos lucimiento en una exposición: María Ariza, de Historia del Arte, y Domingo Ramos, el famoso paisajista, que, con Concha Ferrant, tienen a su cargo la de Anatomía Pictórica, y Jesús Casagrán, profesor de Modelado.

Sólo nos falta mencionar la clase de Grabado, a cargo del joven profesor Enrique Caravia, que presenta un magnífico muestrario de aguafuertes, punta-secas, monotipias, aguatintas, xilografías... Lira Rivera, Luis Mayea, Silvia Fernández Arrojo, Universo Picazo, Poublé González, Octavio, Andrea Valdés, Balsinde... Gran parte de lo expuesto pudiera figurar con éxito en cualquier exposición del mundo.

El profesorado de la Escuela Anexa lo integran Florencio Gelabert, Enrique Caravia, Teodoro Ramos Blanco, Rivero Merlín, Oliva Michelena, Gumersindo Barea, Isabel Chapottín, Carmen de Pazos y Armando Maribona.

Sin duda alguna «San Alejandro» y su Escuela Anexa (que no mencionamos pormenorizadamente para abreviar estas notas), muestran un loable espíritu de superación. Pedirles más es ignorar que de entre centenares de estudiantes de Artes Plásticas, sólo surgen unos pocos que son verdaderamente artistas, aquí y en todas partes. Y es preciso considerar tambien que se tropieza con escollos: escasez de modelo vivo y lo inadecuado de los locales. Son problemas económicos que sólo el Estado puede resolver.

Las exposiciones de «San Alejandro» y de la Escuela Anexa, están abiertas al público por la mañana y por la tarde.

Armando MARIBONA

BIBLIOGRAFIA

PUBLICACIONES RECIBIDAS

MEMORIA DEL XI CONGRESO POSTAL UNIVERSAL DE BUENOS AIRES.—José A. Montalvo y Morales, Angel Torrademé Balado y Jesús Lago Lunar.—La Habana, 1939, «La Rabanera», 181 páginas.

Cumpliendo un acuerdo tomado durante la quinta sesión plenaria del XI Congreso de la Unión Postal Universal que acaba de celebrarse en Buenos Aires, es que se publica esta interesante y bien expuesta Memoria, debida a la dedicación y a la iniciativa de tres de nuestros Delegados enviados por nuestro Gobierno a la hermana república de la Argentina, primera de las ciudades americanas escogida para la celebración del XI Congreso Postal Universal.

La Unión Postal Universal, organismo de carácter internacional, creado con el objeto de proporcionar múltiples ventajas a todas las naciones que quisieran acogerse a sus estatutos, fué fundada en 1874 en la ciudad de Berna, siendo veintidós los países fundadores que tomaron los acuerdos y confeccionaron el reglamento postal por el que se rigen en la actualidad ochenta y ocho países, entre ellos Cuba, desde 1874, cuando España, que gobernaba entonces a Cuba, la incorporó como una de sus colonias en el continente americano.

Los señores Montalvo, Torrademé y Lago han presentado con estas Memorias del XI Congreso Postal no solamente datos y detalles interesantísimos relacionados con las funciones del Congreso, sus iniciativas y sus acuerdos, sino también un grato relato de la trayectoria de su viaje hasta la ciudad de Buenos Aires, lugar de celebración del Congreso, describiéndonos ciudades tan importantes como Río de Janeiro, Montevideo, Panamá, Lima, Santiago de Chile, en donde disfrutaron de agradable hospitalidad, excelente trato y calurosa acogida.

Se embellece este libro de los Delegados cubanos con vistas y fotografías de monumentos, edificios, paisajes y paseos principales de todas las ciudades que visitaron, lo que hace su trabajo instructivo y ameno.

Un magnífico trabajo constituye esta Memoria de los señores Montalvo, Torrademé y Lago, hasta los que hacemos llegar nuestra sincera felicitación.

—

NUEVOS MOMENTOS ESTELARES DE LA HUMANIDAD.—Stefan Zweig.—Versión castellana de Alfredo Cahn. Ediciones «ERCILLA», Chile, 1938, 169 páginas.

Entre las más notables obras que ha producido el genio notabilísimo del escritor austriaco Stefan Zweig, se encuentra ésta, que logra captar, como se propuso su autor, aquellos momentos que en la vida o en la obra de un hombre tienen, por su enorme trascendencia, una vital importancia y prestigio que repercuten en todo el orbe y se imponen rápidamente por su originalidad y por su interés, por su grandiosidad y por su calidad, llegando a proporcionar al mundo entero los incontables beneficios espirituales o materiales que forjara su genio en un momento de lucidez extraordinaria.

Dice la Editorial «ERCILLA»: «Nuevos Momentos Estelares de la Humanidad» es un libro lleno de emoción. En él se hacen resaltar, como en la serie anterior, los segundos decisivos en que un hombre tiene una iluminación, recibe un mensaje inesperado, resuelve un problema vital, «Nuevos Momentos Estelares de la Humanidad» es, por consiguiente, un generoso aporte para difundir optimismo en el atribulado mundo que vivimos».

Exceso de Doctores: Derivaciones

Ni demasiada ni extemporánea será la insistencia en demandar que que se descargue la matrícula universitaria y que se restaure la originaria dignidad del grado de doctor, mientras no haya señales de que el convencimiento de esta necesidad ha ganado el ánimo de los llamados a disponer y aplicar el remedio consiguiente.

No es sólo que se adultera la enseñanza superior prodigándola como si estuviera destinada a la mayoría de los ciudadanos, extraviada idea que ha venido determinando las sobreabundantes facilidades que se brindan para doctorarse. No es sólo que la verdadera cultura superior desaparece barrida y aventada por una bochornosa simulación con que se satisfacen los que viven de apariencias y a no más que ellas aspiran. Es que de esa desnaturalización de la vida universitaria que permite lanzar cada año sobre el país centenares de doctores brotan acerbos problemas de carácter económico-social que a veces llegan hasta la belocosa tonalidad revolucionaria que vulnera el orden público.

Para no dudarlo bastará recordar la agria lucha contra las quintas de salud, deplorable colisión en que vimos a toda una clase tan respetable, tan simpática y tan generosa como la de los médicos combatir con la crudeza con que lo harían los más rudos jornaleros, decretando y manteniendo una huelga inhumana, contra la noble tradición de esa clase en que tanto abundan los hábitos de desprendimiento y generosidad.

Aquel espectáculo fué de lo más triste, desalentador e incivil y causó profundo dolor a cuantos sabemos de la alteza y dignidad con que ejercen ese ejercicio minshrdlu shrdlu u upu ese precioso ministerio los médicos cubanos.

Un eminente profesor de esa Facultad y entrañable amigo mío me hizo el honor de consultarme sobre el aspecto jurídico y social del conflicto, exponiéndome así el punto de vista en que se situaban sus colegas beligerantes: Cuba — decían — tiene tres millones de habitantes (esa o poco mayor era entonces la población de nuestra isla) y tres mil médicos: mil habitantes para cada médico; pero las casas de salud rompen la proporción porque diez o doce médicos prestan asistencia a sesenta mil individuos. Esas instituciones deben ser sólo para hombres. Así discurre el egoísmo de clase cuando no está refrenado por el criterio de solidaridad y disciplina sociales.

Las casas de salud son instituciones de mutualidad, y la mutualidad es una forma de cooperación económica amparada por el derecho y que no distingue entre pobres y ricos, pues todos son socios que persiguen un fin lícito. La nación no tiene que adecuar su vida a las conveniencias de una clase profesional; es a ésta a la que toca ajustarse, por un momento íntimo de conservación, a las necesidades nacionales.

Si hay exceso de médicos lo que se necesita es reducir el número, y nadie mejor que la misma clase médica debe interesarse por la reducción y gestionarla. Imaginemos que en la Habana se establecen varias cooperativas de consumo y que ellas hacen imposible la vida de muchos bodegueros. ¿Sería tolerable que éstos pretendieran que las cooperativas fueran sólo para pobres para que ellos pudieran seguir comerciando? Pues éste no es mayor absurdo que el que pretendía la Federación Médica. Es el mismo absurdo, exactamente el mismo.

Hace ya un sigle que comenzó a notarse el exceso de profesionales universitarios. El sobrante de entonces no era nada comparado con el de hoy. La realidad presente es más que inquietante, por lo que en sí contiene y por lo que promete.

Y véase cómo este problema de la desproporción entre el número de profesionales universitarios y las necesidades de la nación exige atención y resolución inmediatas. Si suponemos la prporcin de un medio por ciento solamente tendríamos la aterradora cifra de veinte mil graduados universitarios. Rebajemos aún el porcentaje a la mitad, a sea un cuarto por ciento y aun así la cifra sería monstruosa: diez mil. ¿Podrá vivir esos diez millones de profesionales? ¿Podrá vivir desembarazadamente el pueblo cubano llevando sobre sí esa enorme carga? Pues notemos que cada día nos vamos acercando más a tal proporción, a medida que se aumentan las escuelas universitarias y se allanan los caminos para que todos los matriculados puedan llegar pronto a la meta doctoral.

Esas legiones de doctores tienen que vivir y no pudiendo hacerlo honestamente vulneran la ética profesional, haciendo descender moralmente a la clase, se lanzan a la arena política para actuar en ella como aventureros en tierra extraña, descargándose de todo escrúpulo para medrad, y cuando menos tienen que cambiar de oficio y trabajar como cobradores y conductores de tranvías ocultando la ridícula borla doctoral.

No se dude. Hay que volver por los fueros del buen sentido y no sustraer al terrazgo y a la artesanía las masas que con esas faenas han de manener el equilibrio nacional.

Mariano ARAMBURO

VIBRACIONES NORTEÑAS

Un limpia-botas con cerca de $1.000,000... de deudas!

New York, junio 15.—En la noche de ayer, antes de comenzar la representación de la ópera «Die Meistersinger», favorita del Canciller Adolfo Hitler, en el Teatro de la Opera del Estado, en Berlín, el telón se abrió y aparecieron en escena todos los artistas que habrían de tomar parte en ella, los cuales, extendiendo el brazo a la usanza nazi, saludaron al público desde el escenario.

La concurrencia se puso en pie y extendió también el brazo. Un grupo de norteamericanos que se hallaba en un palco, acompañando al Encargado de Negocios Alexander Kirk, se puso también en pie, en tanto que artistas y concurrentes cantaban los himnos nacionales «Horst Wessel Lied» y «Deutschland».

—

Jake G. Levy, agente de seguros, de Shreveport, La., es un afortunado mortal. Cada dos o tres meses recibe por correo $5 o $10 y esto viene ocurriendo ya desde hace varios años, sin que hasta la fecha tenga la menor idea de quién puede ser el anónimo donante.

Las cartas todas llevan el cuño del correo de Shreveport, pero no contienen otra cosa que una hoja de papel en blanco y el billetito consabido. De las cantidades recibidas Mr. Levy lleva una cuenta meticulosa.

«Todo esto es un misterio para mí» —ha dicho el receptor de los amables envíos.

«Y un agradable misterio»—agrega el que escribe.

—

El dueño de un salón de limpiar botas, de Lancaster, Pennsylvania, cuyas deudas ascienden a la cantidad de $821,808.00 se ha presentado en quiebra.

Drossos A. Skyllas es el esclarecido limpiabotas que se dirige a los tribunales para aclarar su situación económica. Sus adeudos son por concepto de hipotecas, condenas judiciales, y pagarés vencidos, contraídos entre los años 1923 y 1929.

Pero si grande es el «debe», no menos chico es el «haber». Entre las propiedades que pone a la disposición del Juzgado que habrá de atender a la liquidación de sus bienes aparecen varios cepillos usados, unos sillones destartalados y algunos potes y cajas de betún negro y amarillo.

Cómo a un limpiabotas le fiaron tanto es otro misterio para el columnista.

—

Diez destroyers de la armada de Uncle Sam, a bordo de los cuales viajan los guardiamarinas de tercer año de la Academia Naval de los Estados Unidos, llegaron aquí ayer de Annapolis en viaje de instrucción. Estos cadetes presenciarán las regatas que se efectuarán en Poughkeepsie el próximo martes, visitarán la Feria Mundial y la Academia Militar de West Point, y regresarán luego, deteniéndose, en Hampton Roads, Virginia y Key West, Florida.

Hace tres años, un día como hoy, el que escribe vió en París a numerosos guardiamarinas que también en viaje de vacaciones, iban por Montmartre alegremente.

Tres años son, en verdad, un tiempo bastante largo y bastante corto, según el punto de mira. Pero ¿quién podría decirnos ahora lo que habrán de enseñarnos los acontecimientos en 1943?

André DE SAINT AVIT.

¿DE DONDE SALE LA PLATA?

La plata se encuentra en el seno de la tierra rara vez en estado puro, casi siempre combinada con azufre o antimonio, y para conseguir el precioso metal es preciso extraerlo de las minas. ¿No es eso lo que nos enseñan en la escuela?

Pero en el siglo XX el mundo está trastornado y se consigue extraer el mineral ¿adivinan de dónde? De las películas cinematográficas. La producción anual de bandas de celuloide asciende actualmente a 3.500.000 de kilogramos. La plata constituye del 4 al 5 por ciento del peso total de las mismas. Así pues, por ese medio extraordinario se consigue recuperar todos los años millares de kilogramos de plata.

M.E.C.D. 2016

Tres factores imprescindibles para la conservación de los alimentos:

- Baja Temperatura
- Humedad Controlada
- Aire Filtrado

sólo se conseguirán en un refrigerador

GENERAL ELECTRIC 1940 CON AIRE ACONDICIONADO

El aire acondicionado mantiene los alimentos en perfectas condiciones. Los vegetales retienen su lozanía, las frutas su fragancia y sabor y las carnes sus jugos alimenticios.

Para la salud de su familia, la mejor conservación de los alimentos y el más económico funcionamiento — el GENERAL ELECTRIC 1940 representa la mejor inversión que usted puede hacer.

GENERAL ELECTRIC
Made in U. S. A.

CRONICA HABANERA

DE DIAS

Celebra su natalicio en la fecha del día una dama muy gentil e interesante que frecuenta la sociedad habanera: Nena Suárez Rivas, esposa del Senador José Ambrosio Casabuena.

La señora de Casabuena pasará su día sin fiesta ni recibo por encontrarse su esposo en Oriente en campaña política.

Llegue hasta ella nuestra felicitación.

GRAN MUNDO.—En la noche de ayer abrieron su linda residencia del Reparto Miramar, el conocido hacendado Pepe Gómez Mena y su joven y bellísima esposa, Elizarda Sampedro que acaban de regresar de Varadero tras una grata temporada.

Se celebró allí una comida de carácter íntimo, que ofrecían los señores de Gómez Mena al grupo dilecto de sus amistades.

La mesa estaba cubierta por un fino mantel con rosas de un tono azul pálido incrustadas.

Llevaba en el centro una corbeille», primorosa confección del jardín «Milagros», a base de rosas «Duquesa de Nemours», blancas y delfinums azules, que combinaban artísticamente sobre un gran espejo que les servía de base.

Ua nueva creación de «Milagros», el aristocrático jardín del Paseo del Prado, que fué muy celebrada por todos.

Eran los invitados:

El doctor Eugenio Sardiñas y señora Georgina Menocal, el señor Fico Mejer y señora Hilda Sarrá, el señor José Antonio Mejer y señora Ofelia Sarrá.

La señora Edelmira Sampedro.

La señorita Loló Vinent.

Y los señores Eutimio Falla y Mario Darna.

FIESTA DE GRADUADAS.—El pasado viernes, en el colegio «El Sagrado Corazón», en el Cerro, se llevó a cabo con gran lucimiento el acto de graduación de un grupo de alumnas.

Dicha ceremonia tuvo efecto en horas de la tarde, en la hermosa capilla del colegio que aparecia engalanada con plantas y flores.

Asistió una selecta concurrencia.

He aquí los nombres de las graduadas: Ana María Maciá y Vinent, María Luisa Sánchez Maciá, Martha Ariosa y Reina, Margarita Villa y Seiglie, Carmen Martínez Arango, Mary Carbonell e Infante, Ligia Angona y Posse y María Leonor Reguero.

Reciban tan aplicadas señoritas nuestra felicitación.

ANITA CHADBOURNE DE MESTRE.—En la Clínica de la Calzada del Cerro 1,316, se encuentra recluída desde hace varios días la señorita Anita Chadbourne, joven y bella esposa del estimado amigo Paquito Mestre.

La señora de Mestre fué operada allí en noches pasadas, de apendicitis aguda, por el brillante cirujano doctor Ricardo Núñez Portuondo, siendo su estado actual muy satisfactorio.

Un pronto restablecimiento le deseamos.

CAMP FIRE. — Esta noche, a las ocho, se celebrará en la preciosa finca «La Tahona» de los distinguidos esposos Delio Núñez Mesa y María Beattie, en Jaimanitas, un simpático camp fire.

Lo ofrece su hija Sylvia, una jeune fille adorable, de fina y delicada belleza, en honor del grupo de sus amistades del mundo juvenil.

Resultará muy simpática esta fiesta, cuya reseña prometemos.

EN LA IGLESIA DE PAULA.—A las nueve de la mañana se celebrará hoy domingo, en la Iglesia de Paula, una solemne fiesta al milagroso San Antonio.

Ha sido dispuesta por el Párroco de aquella iglesia, el Rvdo. Padre Llaguno, estando el sermón a cargo del Rvdo. Padre Guillermo Alterrechea.

Resultará brillantísima.

IN MEMORIAM.—Con motivo de cumplirse mañana lunes tres años del fallecimiento del señor Ramón Trinidad, se celebrará una misa a las ocho de la mañana, en sufragio de su alma, en la espléndida capilla erigida en el Cementerio de Colón, por su viuda, la señora Antolina Sotolongo.

Piadoso tributo de amor y de recuerdo.

EN EL COUNTRY.—Hoy, en horas de la tarde, estará de fiesta el aristocrático Country Club de la Habana, tan favorecido siempre por la sociedad habanera y por la colonia norteamericana.

De seis a ocho y media p. m., se celebrará el acostumbrado te bailable, en el que se congregarán números parties.

Tocarán los hermanos Castro.

Tema para la crónica.

EL DOCTOR DIEGO VICENTE TEJERA. — Se encuentra completamente restablecido de la gravísima enfermedad que le obligó a guardar cama largos días, el doctor Diego Vicente Tejera, Magistrado del Tribunal Supremo.

Durante su enfermedad el doctor Tejera fué atendido eficazmente por un notable galeno el doctor Filomeno Rodríguez Acosta quien se anota un magnífico éxito.

Enhorabuena.

FELICITACIONES.—Nos complacemos en saludar a la señora July Ruiz de Alejos, gentil esposa del señor José Granda, que está de días en la fecha de hoy.

También nos complacemos en saludar a un grupo de damas y caballeros que celebrarán su santo mañana en que la iglesia señala las festividades de Santa Isaura y San Ismael.

Entre las señoras, Isaura Rensoli de Domínguez, Isaura López de DuBouchet e Isaura de la Cruz de Montiel, tan gentil y distinguida esta última.

E Ismaela Infante de Figarola, madre amantísima del comandante Figarola.

Entre los caballeros, un grupo selecto:

El doctor Ismael Ferrer.

Un grupo de abogados formado por El doctor Ismael Clark.

Ismael Segura y G. Menocal, Ismael Goenaga, Ismael Pulgarón, Ismael Portela e Ismael Izquierdo.

Y los señores Ismael Perdomo, Ismael Pérez Alonso, Ismael Lombardo, Francisco Ismael Hierro, Ismael Villa nueva.

E Ismael Bernabeú, el famoso modisto, cuyo acreditado atelier del Paseo del Prado se ve siempre tan visitado por nuestras damas elegantes.

Bernabeu, maestro de artistas, tiene conquistado por su gusto e incomparable nombre, un puesto en esta sociedad, donde es tan querido.

Aunque pasará su día en el campo, tendrá muchas felicitaciones, a las que unimos las nuestras.

Por último saludaremos al cumplido caballero Ismael Febles, alto empleado de la Compañía Cubana de Electricidad.

LOS QUE REGRESAN.—El doctor Jorge de Cubas, distinguido letrado de esta capital y su bellísima esposa Evangelina Figueredo, se encuentran de nuevo entre nosotros, después de haber realizado un interesante viaje por Sur América vía Pan American Airways.

Los esposos Cuba-Figueredo, que vienen muy complacidos, visitaron Buenos Aires, Río de Janeiro, Santiago de Chile, Lima y otras importantes ciudades.

Llegue hasta ellos nuestro saludo.

EN EL WOMAN-S CLUB.—El próximo miércoles, a las nueve de la noche, se celebrará en el Woman-s Club de G y 21, en el Vedado, la fiesta de graduación del colegio «Saint George».

Recibirán en ese acto sus diplomas de graduadas las encantadoras señorita Elena Montero, Celio Gamba, Martha Gallart, Carmelina Prado, China Benítez, y Mirtha Gálvez.

Y el joven Regino Boti.

Se ha preparado para esa fiesta un interesantísimo programa.

(Continúa en la página SIETE)

Un método seguro para **quitar la grasa y las espinillas del rostro**

Nada afea tanto el rostro como el brillo persistente de la nariz, la barbilla y la frente... los poros abiertos y las espinillas. Pero esos defectos, muy comunes en nuestro clima, sobre todo en Verano, desaparecen facilmente con el tratamiento que recomienda Madame H. Rubinstein. **"Beauty Grains"** para lavar el rostro, en vez de jabón 80c. Luego una aplicación diaria de **"Pasteurized Face Cream"**, que limpia, suaviza y refresca 85c. Después **"Refining Lotion"**, para cerrar los poros y afinar la piel 3.10. Y, por último, **"Special Pore Masque"**, que borra las espinillas y elimina el exceso de grasa por completo 2.75. Pida detalles sobre estos y otro productos Rubinstein, que vendemos con carácter exclusivo.

Departamento Rubinstein: Planta Baja

Fin de Siglo
san rafael y águila, m-5991-92-93

Con Aire Acondicionado en la Planta Baja y Oficinas

Servimos pedidos al interior

Exquisitos tejidos para Lencería Fina

Es común anhelo femenino el de poseer fina Ropa Interior, hecha de materiales suaves y delicados, en lindos matices. Por eso nuestro Depto. de Telas ha reunido una colección tan exquisita en tejidos para Lencería Fina. Invitamos a usted para que vea todo el surtido. Hay en él preciosidades... maravillas de finura y de colorido. Y los precios son todos muy razonables.

TRIPLE SHEER suizo en color entero y con pequeños motivos estampados sobre fondos de tonos claros y también sobre fondo blanco.

TRIPLE SHEER de seda pura, en blanco y en negro, así como en una hermosa gama de tonalidades suaves.

CREPE DE CHINA francés, seda pura, en diversas y muy exquisitas calidades. En blanco, negro y colores claros.

CREPE DE CHINA frances en seda pura, con florecitas y otros lindos motivos estampados en fondos blancos y de tonos claros.

CREPE SATIN francés, de seda pura, en diversas calidades, con estampaciones de sorprendente y original belleza. Surtido muy nuevo.

CHIFFON GASA francés, de seda pura, superficie lisa y rizada, en matices delicados de maravillosa suavidad y belleza.

SATIN DUQUESA de seda pura, en blanco y en diversas otras tonalidades muy lindas. Especial para Kimonas y Batas de Cuarto.

Y así muchas otras telas, cuya reseña sería larga. ¡Vea usted todo el surtido que estamos exhibiendo! Telas: Planta Baja.

Fin de Siglo
san rafael y águila, m-5991

Con Aire Acondicionado en la Planta Baja y en el Primer Piso

NOTICIAS de última hora con un PHILCO 1940

Las últimas noticias sobre el desenvolvimiento de la situación Europea... al instante en que sucedan...están a su alcance, a todas las horas del día y de la noche, mediante un moderno PHILCO 1940.

Su gran potencia, la selectividad insospechada y su maravillosa tonalidad, hacen del PHILCO 1940 el receptor ideal para sintonizar trasmisiones locales y extranjeras.

Solicite hoy mismo una demostración gratis!

CIA. CUBANA RADIO PHILCO, S. A.
San Rafael 111 — Jesús del Monte 433 — Galiano 212

mejor PRECIO • mejor MUEBLE • mejor RADIO

LA LLUVÍA CAIDA EN LA REPUBLICA

Según informa el señor Pedro Pa[illegible] Torres, jefe del Centro de Te[illegible]ros de esta ciudad, durante las [illegible] veinticuatro horas llovió en [illegible]tes de Mantua, Arroyos de Man[illegible] Dimas, Viñales, San Cayetano, Coloma, Ovas, Puerta de Golpe, San Diego de los Baños, Pinar del Río, Palos, Madruga, Jaruco, Santa Cruz del Norte, Caraballo, Campo Florido, San Antonio de Río Blanco, Hershey, Los Pinos, Bauta, Cabezas, Alacranes, central España, Tinguaro, Navajas, Güira de Macurijes, San José de los Ramos, Vieja Bermeja, Coliseo, Banagüises, San Miguel de los Baños, Quinta Cifuentes, San Diego del Valle, Esperanza, Taguasco, Guaracabulla, Santa Clara, Cabaiguán, Fomento, R. Alfonso, I. Pérez, Condado, Vega Alta, Unidad, Cascajal, Vertientes, Violeta, Baraguá, Piedrecitas, Céspedes, Algodones, Majagua, Ciego de Avila, Jagüeyal, Florida, Gaspar, Simón Reyes, Agramonte, Jatibonico y Alto Songo.

PILDORAS TOCOLOGICAS DEL DR. N. BOLET

El mejor medicamento CONTRA LAS AFECCIONES PECULIARES DE LA MUJER

Enviamos GRATIS el folleto "LA SALUD DE LA MUJER"

DR. NICANOR BOLET, INC. 80 EAST 11th ST. NEW YORK, N.Y.

Llegó a Matanzas un cazasubmarino de los EE. Unidos

MATANZAS, junio 15. DIARIO, Habana.—Esta tarde entró en puerto el cazasubmarino norteamericano PC-450, atracando al muelle de Dubroc de los almacenes públicos de Matanzas, siendo el primero en subir a bordo, el cónsul de los Estados Unidos en esta ciudad, Mr. Eduardo Bennet. Menudearon después las visitas de cortesía, siendo agasajados cumplidamente los marinos por las autoridades matanceras. El comandante del barco, Mr. Stuart, en unión del cónsul Bennet, visitó al gobernador Alberto Valdés Caro, en el Palacio Provincial, de donde pasó a la Alcaldía, siendo objeto después de una recepción, con la oficialidad del buque, en el club de Oficiales, que le fué ofrecido por el cónsul norteamericano. Dicho barco permanecerá cuatro días aquí, en cuya fecha entrará en puerto el destroyer «Darlgin».

Lovio,

CUIDADO

Un tratadista dice que la decadencia de la Grecia clásica coincidió con una época en que se difundió un juego muy parecido al golf... —(«The Spur»).

EL BATURRO

Pruebe los sabrosos VINOS Y CONSERVAS ESPAÑOLES de la casa más popular de Cuba.

EGIDO, No. 661. TEL. M-3081.

LA CUADRILLA DE LOS BOMBEROS

En la noche del 15 de junio de 1854, en el Crystal Palace de la ciudad de Nueva York, Luis Jullen y su orquesta representaron «La Cuadrilla de los Bomberos». Repentinamente, y sin aviso previo, rompiéronse los cristales de las ventanas, aparecieron llamas en el techo, sonaron las campanas de alarma y un regular número de bomberos entró al salón. El efecto fué tan realista que muchas de las señoras presentes se desmayaron. Como dato curioso, cabe agregar que, exactamente cuatro años después, el Crystal Palace se incendió destruyéndose.

NO LO OLVIDO

M. Julien Bertheau, que ha tenido comienzos tan brillantes en la Comedia Francesa, no se niega a poner algo de imprevisto en su vida cotidiana.

—¿Por qué no viniste ayer? —le preguntaba cierta mañana un amigo.— Olvidaste que comías con nosotros.

—No lo olvidé —respondió Bertheau—, pero no tenía apetito.

SALON DE BELLEZA "EVELIO"

Monogramas y Dibujos para sus Uñas ..... 20 centavos.
¡¡LA ULTIMA NOVEDAD!!
NEPTUNO, 557.
TELEFONO: U-1100.

M.E.C.D. 2016

ESCENARIO y PANTALLA

N O T A S

UNA EXTRAORDINARIA MATINEE EN EL ENCANTO

El más extraordinario de los programas, en la más grandiosa matinée del año, ofrece hoy desde la 1, este aristocrático teatro, con Noticiario Pathé, Noticiario Cubano, la interesante Variedad «Revividos», la personalidad más distinguida y cautivadora de la pantalla Hedy Lamarr, ofrece sus labios y sus besos al laureado astro de astros, Spencer Tracy en el vigoroso e intensísimo cinedrama «Esta mujer es mía». Completa el programa el impresionante drama de la Columbia: «Amores de cabaret», con Preston Foster y Ann Dvorak. Precios: 40 cts. de 1 a 6:30 y 50 cts. después. Niños a todas horas 20 cts.

Mañana comienza la semana de la alegría... Siete días de locura...! Un programa para que la Habana olvide la crisis económica, la guerra europea, los «baches»... los pasquines... y los «mosquitos»... Hal Roach, el creador de grandes comedias, presenta a los «dictadores totalitarios» de la risa y la carcajada... Stan Laurel y Oliver Hardy en su mejor comedia, «Marineros de agua dulce». Más que una comedia es un estremecedor bombardeo de proyectiles carcajeantes de enorme expansión explosiva... Usted tendrá que rendirse ante la formidable ofensiva tragi-cómico-burlesca de los «impepinables» el gordo y el flaco. Son de tal hilaridad las escenas de «Marineros de agua dulce» que le garantizamos a usted que tendrá que dejar de mirar a la pantalla y agarrarse muy duro de la luneta...!

Además se estrenarán la graciosísima comedia de Charlie Chase «Enamorado del volante», el hilarante cartón en colores de Walt Disney, «El Pingüino de Donald» y la gran atracción de la M. G. M. «Mientras América duerme», impresionante drama de espionaje.

ENCANTO
HEDY LAMARR SPENCER TRACY
en "Esta MUJER es MIA"
- I TAKE This WOMAN -
y "AMORES de CABARET"
40¢ Niños 20¢ 50¢

HOY ALKAZAR
"La REVANCHA de "El Santo""
y "CANDILEJAS de NEW YORK"
20¢ Niños 15¢ Tert. 10¢ 30¢

HOY FAUSTO
SABERBIO HIT Artistas Unidos!
"El DESPERTAR DEL MUNDO"
en "PEPITA QUIERE DIVORCIARCE"
40¢ Niños 10¢ Tert. 15¢ 50¢

CARTEL DEL DIA

POR LOS CINES

ALKAZAR: La revancha del santo y Candilejas de New York.
BELASCOAIN: El cuatrero misterioso, Víctimas de la ley y Sendero de espinas.
ENCANTO: Esta mujer es mía y Amores de cabaret.
FAVORITO: Mi reino por un amor, Tres horas trágicas y episodio.
FLORENCIA: Esposa de día, Cinco huerfanitos y episodio.
FAUSTO: A las 10 a. m.: Tanda infantil. Desde la 1: El despertar del mundo y Pepita quiere divorciarse.
NEPTUNO: Cuatro esposas, La espía fascinadora y episodio.
PRINCIPAL DE LA COMEDIA: El rey del tango y Palabra de honor.
RIVIERA: Balalaika y Cinco huerfanitos.
OLIMPIC: El rey del tango, La sonata del loco y episodio.
AUDITORIUM: Vuelve el hombre invisible y Venganza de mujer.
TRIANON: Sherlock Holmes y Rubia, soltera y peligrosa.
INFANTA: Cuatro esposas, La detective privada y episodic.
MANZANARES: Noche de angustia, Una rubia peligrosa, Salteadores de trenes y episodio.
RADIO-CINE: Dulce ilusión y El precio del silencio.
PAYRET: Divorcio en Montevideo y Casamiento en Buenos Aires.
MARTI: La aurora de la vida y La fuerza bruta.
RIALTO: La bala mágica y El [illegible] señor pelea.
NACIONAL: Los apuros de un campeón y La misteriosa Miss X.
CAMPOAMOR: Al final del camino y Perfidia castigada.
ROXY: Luna de miel, El héroe de Tontonia y episodio.
RIVOLI: Gulliver en el país de los enanos, La desdeñada y episodio.
REINA: La casa del recuerdo y Espionaje en el frente occidental.
CUATRO CAMINOS: Al fin de la jornada, La locura de Don Juan y episodio.
LARA: Camino del frente y Un hombre inverosímil.
PRADO: El dilema de un hijo y La [illegible] que se apaga.
VERDUN: Tambores de guerra, Chan en la ciudad en tinieblas.
COLONIAL: La casa del recuerdo y La fuerza bruta.
ACTUALIDADES: El mago de Oz, Delator, juez y verdugo.
CERVANTES: Ayuno de amor, [illegible] diablo, Caravana heroica y episodio.
MAJESTIC: Los hermanos Marx en el circo y El desquite del [illegible].
LIRA: Voluntarios a la fuerza y Los hermanos Marx en el circo.
SAN FRANCISCO: El fantasma vengador (serie), Sendero de espinas y Vuelo de rescate.
HABANA: Los hermanos Marx en el circo, La casa del recuerdo, Sangre de bandido y episodio.
WILSON: Mi reino por un amor y El dilema de un hijo.
GRIS: Mi hijo, mi hijo y La muerte robada.
VEDADO: Tambores de guerra y Voluntarios a la fuerza.
MODERNO: El poder del más allá y Gulliver en el país de los enanos.
SANTOS SUAREZ: La casa del recuerdo y Dinero falso.
BELGICA: Odio, Di que me quieras y episodio.
VIOLETA: En un burro tres baturros, Vámonos con Pancho Villa y episodio.

UNA MONUMENTAL MATINEE A LA 1 EN EL FAUSTO

Una matinée monumental ofrece hoy al distinguido público de la Habana, este majestuoso coliseo, con Noticiario Metro, Noticiario Cubano, la graciosísima comedia «Legionarios de ocasión», Artistas Unidos presentan el gigantesco y épico espectáculo «El despertar del mundo». Una formidable fantasía que nos habla del mundo animal existente un millón de años antes de la era cristiana, donde podemos ver maravillosamente materializados los hombres y bestias salvajes que poblaban entonces la tierra, sus luchas por la existencia y el constante duelo a muerte por la supervivencia del superior. Además la simpatiquísima producción «Pepita quiere divorciarse» con Penny Singleton, Arthur Lake, Larry Simms y Rita Hayworth. Precios: 40 cts. de 1 a 6:30 y 50 cts. después. Niños a todas horas 20 y tertulia familiar 15.

Hoy, a las 10 de la mañana, grandiosa función para conmemorar el Día de los Padres, con muchas comedias, cartones, atracciones y sorprendentes regalos, entre ellos el Ponny de «La Pasiega». Precios 20 cts. niños y 30 cts. mayores.

Mañana, a las 9 de la noche, recital único del famoso, virtuoso del piano, Leo Cardona. Los precios: un peso la luneta numerada y 50 cts. la preferencia.

El martes: en día de gran gala y esplendor, premiere de la más exquisita... de la más deliciosa... de la más cautivadora producción de la temporada: «Mi mujer favorita» (My favorite wife), maravillosamente interpretada por Irene Dunne y Cary Grant, con la valiosa colaboración de Randolph Scott y Gail Patrick.

NACIONAL: DOBLE ESTRENO EN CUBA. 30 CTS.

Programa dominical de especiales atractivos, empezando a la 1. Doble estreno en Cuba. Dos producciones de diversos tipos, pero igualmente sugestivas y valiosas. Una de ellas es la que protagoniza Arturo Godoy, formidable pugilista argentino que próximamente discutirá su título a Joe Louis, dotada, además, de una trama graciosa como pocas y de un movimiento rápido e interesante. «Los apuros de un campeón» debe ser incluída entre las más chispeantes comedias que haya presentado la pantalla.

La otra está interpretada por Richard Whalen y Mary Hart, y es una narración apasionante de aventuras que prenden la atención del público.

«Los apuros de un campeón» se exhibe a la 1:20, 4:05, 7:10 y 10:15, y «La misteriosa Miss X», a las 2:25, 5:30 y 8:30, alternando ambas con el graciosísimo film corto «Novios a la vista» y «El público es la víctima», de la serie «El que la hace la paga». La matinée se refuerza con cartones de Popeye y Betty Boop.

Un solo precio para mayores, a todas horas: 30 centavos. Niños, 20. Tertulia 10.

El jueves, gran homenaje a Ferrer de Couto, candidato a concejal, con el número 4, por el Demócrata Republicano. Con un programa estupendo que señala el desfile de los mejores artistas actualmente en esta ciudad. Las adhesiones artísticas son tantas que se hará ese desfile para la denominación de «Mujeres de La Habana». Localidades desde 20 hasta 75 centavos.

NACIONAL
JUEVES 20, a las 9 P. M.
HOMENAJE A
FERRER DE COUTO
— con —
¡alerta! se dice que...
AUGUSTO FERRER DE COUTO
SERA CONCEJAL
— por —
C. ORTIZ, GARRIDO y PIÑERO
"MUJERES DE LA HABANA"
por R. Montaner, H. Coalla, G. Carrasco, Anoland Díaz, I. Arocha, P. Trigo, M. Callejas, D. Casanova, A. Llorente, Trío Servando Díaz, Trío Hermanos Díaz, L. Gil, A. Vila, A. Suárez, A. Vilches y otros.
CATUCA COMADRONA
ACEBAL y DEL CAMPO.
Sketch: Mimí Cal y L. Fernández.
Zoila Pérez y E. Arredondo en un apropósito de actualidad.
Otto Sirgo y Aníbal del Mar en un sketch cómico.
POESIA y MUSICA
CARMINA BENGURIA Y AGUSTIN LARA.
Ballet acrobático de Isis and Tex.
Coreografía: Lita Enhart y Lalo Maura.
Orquestas: Anacaona, Riverside y Río de la Plata.
Al piano: «Bola de Nieve», Rodríguez Silva y R. Betancourt.
Animadores: H. de Dios, Artalejo y Fuentevilla.
Adorno floral: Jardín GOYANES.
LOCALIDADES DESDE
20 a 75 cts.

LA COMEDIA: MATINEE CON «EL REY DEL TANGO»

Soberbia matinée es la que hoy ofrece el teatro «Principal de la Comedia» con dos estupendos hits en español. Hugo del Carril, ídolo de la cinematografía argentina, en su creación cumbre: «El rey del tango», con Amanda Ledesma, y la chistosísima comedia «Palabra de honor», con el as de la alegría, Luis Sandrini. Además el Noticiario Pathé y Noticiario Cubano. Precios: 20 cts. de 1 a 6:30 y 30 cts. después. Niños a todas horas 15 y tertulia familiar 10 cts.

Mañana: «Vuelve el hombre invisible», fantástica creación de H. G. Wells. Condenado a vivir como algo invisible! Enamorado de una mujer que no puede verle. Causando terror a todos los que le oyen... le sienten... pero no pueden verle. Son sus intépretes Sir Cedric Hardwicke, Vincent Price y Nan Grey. Conjuntamente se exhibirá «Venganza de mujer», de Irene Hervey y Preston Foster. El miércoles: «Candilejas de New York» y Ginger Rogers y Joel McCrea en «Sendero de esponas». Jueves: «La revancha del Santo» y «La sonata del loco», de Maureen O-Hara. Sábado «Catica» en «Casamiento en Buenos Aires» y «Divorcio en Montevideo». Lunes 24, «Por un desliz», cautivador vaudeville parisién que hará desfilar toda la Habana por este teatro. Es un estreno en Cuba que causará sensación.

HOY REX CINEMA Telf. M-2214
Función continua desde las 11 de la mañana — PROGRAMA EXTRAORDINARIO
ARMAS AL HOMBRO
Film inglés que relata: últimas escenas de la guerra 1914-18; el armisticio; la firma del tratado de paz. Tras la guerra ganada, el desfile de la victoria. 20 años de paz y de nuevo la guerra. Ejercicios de todas las armas. El nuevo ejército inglés, etcétera.
MIENTRAS AMERICA DUERME
Las naciones vigilan los movimientos de sus adversarios presentes o en potencia. El avión se desarrolla en calidad y cantidad, vertiginosamente. Un típico caso de espionaje es descubierto en una fábrica de aviones de guerra.—Metro.
ADEMAS, PROGRAMA HABITUAL:
ELECTRICIDAD OMNIPOTENTE, la electricidad en la Gran Bretaña; cómo se produce y se distribuye.—HAY QUE VERLO PARA CREERLO, el ser humano conserva su buen humor y hace cosas raras. Fox.—GIGANTES MARINOS, deportiva de Paramount.—EL PERRO GUARDIAN, chistoso cartón de Fox.—ACTUALIDAD NACIONAL Royal News.
NOTICIAS DE LA GUERRA
y sucesos mundiales en los noticiarios METRO, UFA y PATHE R. K. O.
ENTRADA: Hasta las 4 tarde, 20 centavos. Después, 30 centavos.—Niños, 10 centavos.
HOY, ULTIMO DIA DE ESTE PROGRAMA.—EL LOCAL TIENE AIRE ACONDICIONADO.
PARA QUE TODOS puedan ver los films documentales de gran actualidad que han causado sensación: "SOLDADOS CON ALAS" y "ARMAS AL HOMBRO"
Serán exhibidos juntos los próximos MARTES, MIERCOLES y JUEVES, de 6 tarde a 11.30 noche, EN TANDAS ESPECIALES DOBLES, además del programa del día.

UNA COLOSAL MATINEE A LA 1 EN EL ALKAZAR

Una matinée colosal, superextraordinaria presenta desde la 1 este popular y refrigerado coliseo, con Noticiario Metro, Noticiario Cubano, George Sanders y Wendy Barrie en la más interesante e impresionante aventura del famoso personaje de «El Santo», titulada «La revancha del Santo». Completa el programa la magnífica producción «Candilejas de New York», por Bárbara Read, Allan Mowbray, Helen Vinson y John Archer. Precios: 20 cts. de 1 a 6:30 y 30 cts. después. Niños 15 cts. y tertulia familiar 10 centavos.

Mañana: dos monumentales estrenos de la Paramount: Ray Milland y Helen Drew en la pimentosa... picaresca y deliciosa supercomedia «La veleidosa». Ray Milland, empieza odiando, aun antes de haberla conocido, a Ellen Drew, y las consecuencias de ese odio son tan inesperadas como divertidas. Vea «La veleidosa». La otra gran atracción es el crispante cinedrama «Patrulla de urgencia», con William Henry y Louise Campbell. Un film de acción vertiginosa y dinamismo al grado superlativo. Una película que condena a los gangsters y ensalza la labor de los G-Men, los valientes que no faltan jamás dondequiera que haya un peligro... Ante el delito que amenaza desde la sombra, cada uno de ellos es un héroe de la ley...!

Pronto: Greta Garbo, ama... ríe... y se divierte... transformada por el «toque mágico» de Ernest Lubitsh, en «Ninoska». Una nueva Garbo... coqueta... vivaracha... risueña y amorosa... en un festivo idilio parisiense...! Colaboran con Greta Garbo, Melvyn Douglas e Ina Claire. Conjuntamente se estrenará la graciosísima supercomedia «El héroe de Tontonia», por la más grande de las «pequeñas» actrices, Virginia Weidler y Frank Morgan.

RADIO CINE: ULTIMO DIA DE «DULCE ILUSION»

Después de una semana de grandioso éxito hoy exhibe por última vez el amplio Radio-Cine, la más grandiosa producción que ha interpretado la novia del mundo, Deanna Durbin, titulada «Dulce ilusión», en la que actúa secundada por Kay Francis, Walter Pidgeon y otros muchos, todos estrellas. «Dulce ilusión», película de la Nueva Universal, ha sido rodada en parte en Honolulu; la película nos muestra muchas vistas de ese paraíso terrenal y la dulce música hawaiiana está bien representada por medio de la orquesta de Harry Owens y sus Royal Hawains. También ejecuta de manera admirable la encantadora Deanna preciosos números musicales, con su maravillosa voz que tan famosa la ha hecho.

Hoy es el último día que se exhibe desde la 1:30 que empieza la matinée conjuntamente con «El precio del silencio», emocionante película de asunto policíaco interpretada por Edmund Lowe y Margaret Lindsay, completándose el programa con el Noticiero sonoro y el Royal News de actualidad nacional.

Los precios: luneta y primer piso 40 cts., antes de las 6:30 y después 50 cts.; los niños 20 cts. y la tertulia entrada por Neptuno 15 cts.

Mañana lunes, dos estrenos de la Fox titulados «En el viejo New York» una película formidable de trama sensacional que interpretan Alice Faye, Fred McMurray y Richard Greene y la otra se titula «El rubí fatal», de Wil Fiffe y Phillis Calvert.

CAMPOAMOR: «AL FINAL DEL CAMINO»

«Al final del camino», una película conmovedora, dramática, romántica. Cuatro amores que se agitan, en el corazón de una mujer, que interpreta la elegante actriz, Sigrid Gurie, y hoy se exhibe por última vez y figura como intérpretes además de la protagonista, Basil Rathbone, Víctor Mac Laglen, Leo Carrillo y Robert Cumming; horas de exhibiciones: 2:50, 5:20, 7:50 y a las 10:10. Completa el programa el drama de emocionantes escenas «Perfidia castigada», que interpretan Richard Arlen y Andy Devine. Además cartón y Noticiario. Precios para hoy: mayores todo el día 30 cts.; niños 20; tertulia 10.

Mañana: día de gala, estreno de la última creación de la genial actriz Deanna Durbin, titulada «Dulce ilusión», con Kay Francis y Walter Pidgeon.

MAÑANA, EN FAUSTO, EL GRAN PIANISTA CARDONA

Unas horas más, y nuestro público trabará conocimiento con el que está clasificado entre los más notables pianistas de la hora actual, con el famoso Leo Cardona, cuya técnica y cuya sensibilidad han provocado comentarios que se distinguen por la unanimidad y el entusiasmo. Cada crítico le dedicó las mejores alabanzas, y algunos, entre los más connotados, le compararon con los grandes de la ejecución de todos los tiempos, sin excluír a Paderewsky, con quien coincide en estilo interpretativo.

Este párrafo anticipa algo, sin duda, de la gran figura artística que mañana lunes, a las nueve y media de la noche, aparecerá sobre la escena de Fausto frente al teclado, para enfrentarse con un programa de alta responsabilidad y que impone los más serios esfuerzos y los más continuados aciertos. Al mencionarse su nombre junto al del gran Paderewsky se dice lo bastante acerca de Cardona.

Vamos a saber de una vez, en el único concierto que nos brinda antes de partir hacia los Estados Unidos, donde le aguarda un importante contrato, lo que ese pianista significa, porque él mismo se ha encargado de agrupar obras erizadas de dificultades en los que pone a prueba sus aptitudes excepcionales. Y así, «Tocata en Re Menor», de Bach, servirá para que se presente Cardona, quien se hará oír, a continuación, en la sonata de Beethoven «Aurora». Sigue una parte, la segunda, dedicada a Chopín y se cubre con «Fantasía inpromptu», «Nocturno en Fa Sostenido», «Balada en La Bemol», «Estudio No. 12» y «Gran Polonesa». La tercera parte incluye a Debussy, con «La plus que lente», a Larregla, con su vibrante «Jota Navarra» y a Liszt, con su «Rapsodia 2». También al propio Cardona, quien nos da las primicias de un pasaje perteneciente al «ballet» que estrenará en los Estados Unidos bajo el título de «El caballo de Atila», no otro que «El encantador de serpientes».

Precios relativamente bajos se han fijado para este gran concierto de mañana, lunes, por la noche: luneta un peso; balcones, 50 cts.; tertulia 20. Todo numerado.

COPPELIA EN EL NACIONAL

Uno de los más valiosos y más interesantes, entre los ballets, «Coppelia», de Leo Delibes, servirá para la presentación de las alumnas de baile de Fernan Flor, en su Festival de Ballet Anual».

Tendrá lugar el lunes día primero de julio en el teatro Nacional a las cinco y cuarto de la tarde (hora en punto).

Los tres actos serán montados al estilo en que lo presentó la gran compañía de la célebre Pavlowa. Sus detalles de escenografía y vestuario son exclusivos.

Orden del reparto del ballet: Swanilda: Pupusa Camejo; Franz, Silvia Medina; Coppelia: Gloria Fernández; Coppelius: Armando [illegible]. Amigas de Swanilda: Elsa Belaunde, Marinela González, Elsa Marcé, Leonor Viamontes, Fabiola y Esther Villa.

Mazurca: Frances Folsom, Nereida Cáceres, Mariam Folsom, Rosario Fernández, Isabel Gómez Anaya, Miriam Nuffer, Alicia y María Rosa Rodríguez, Totona del Junco, Ma[illegible] Elena Suárez Real, Elvirita [illegible], Luisita Suárez, Consuelo Cuesta, Judith Salvat, Esther Santini, Gl[illegible] Díaz, Matilde Souza, Mercedes [illegible]yera. Czardas: Solistas: María Manuela Maseda, Magali Acosta. Mazurcas: Fantasía: Elsa Marcé; Escocesa: Frances Folsom; Española: Magali Acosta, M. Maseda; Maja: Magali Acosta. Danza de la Fete: Valse de las horas. Danza [illegible] Fiesta, y Gran galope. Tomando parte todas las alumnas.

Orquesta de veinte y cuatro profesores bajo la dirección de Sara Jústiz.

Precios: Palcos con entrada 8 pesos; luneta: 1 peso; butaca: 60 cts. principal: 80 cts.; Entrada [illegible] delantero tertulia: 20 cts.

Venta: Baños No. 54, Telf. F-7163.

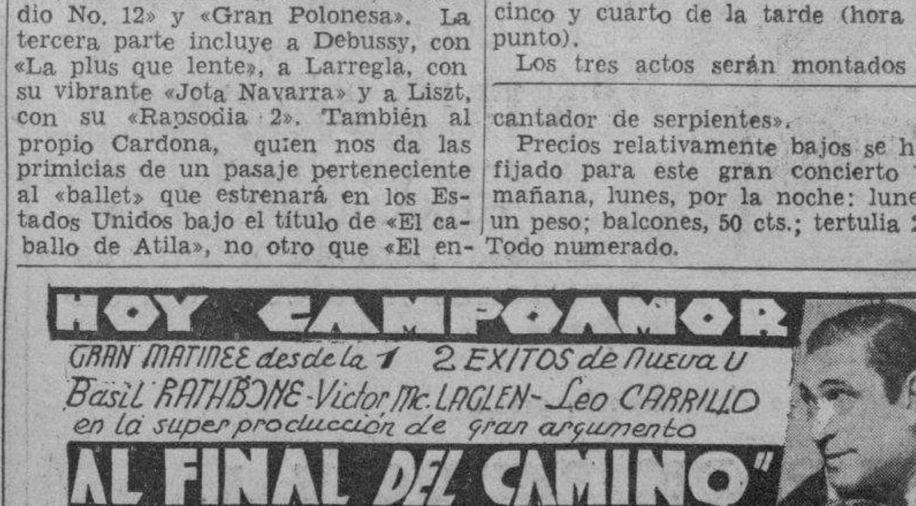

M.E.C.D. 2016

OBSEQUIE
CARINOSAMENTE A SU PADRE
HELADOS HATUEY
LOS MEJORES

Pruebe el delicioso y atractivo cake helado "HATUEY". Le agradará.
Servicio esmerado en neveras de frío seco.
Haga sus pedidos a: HELADOS HATUEY - Teléfonos: 2456 2457 2458 2459

VEHICULOS CIRCULADOS

...transitar con exceso de velo... ...ayer fueron circulados por la ... los vehículos siguientes:
...ª estación: 7729.
...ª estación: ómnibus 429.
...ª estación: 69686.
...cuarta estación: 20595 y ... 80 y 1 de la ruta Espe-

EL QUIROPEDISTA REY
ha establecido su Gabinete en la
PELUQUERIA CHEVALIER
CONSULADO Y NEPTUNO
Avisos para los servicios a domicilio: A5-6432.
Sírvase tomar nota.

FABRICAMOS directamente para Vd.

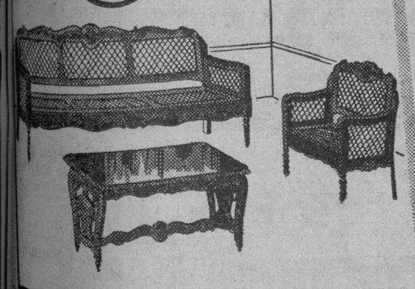

CALIDAD
Garantizada
Comprando directamente en nuestra fábrica obtiene Vd. nuestra garantía directa y la seguridad de adquirir muebles fabricados por las manos más expertas y los materiales mejor seleccionados.

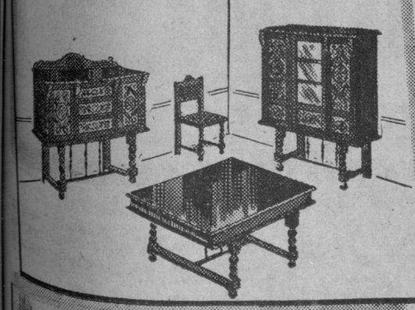

ECONOMIA
Importante
En nuestros talleres encontrará Vd. un vasto surtido de muebles que podrá adquirir sin el concurso de intermediarios que elevan el precio sin ofrecer ninguna ventaja de interés.

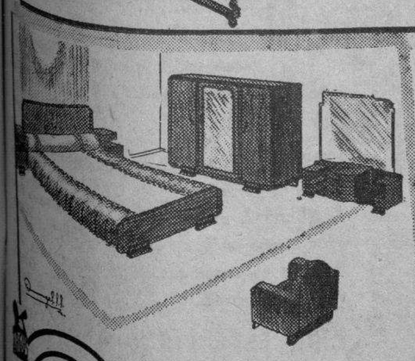

FACILIDADES
de PAGO
Con nuestro sistema de ventas podrá Vd. hacer sus pagos dentro de su mejor conveniencia y sin necesidad de realizar sacrificios pecuniarios. Esto le permitirá adquirir sin esfuerzo muebles mejores.

ORBAY y CERRATO
INFANTA Y SAN MARTIN TELEFONO U-3161 HABANA
(FRENTE A ARENA CRISTAL)
SUCURSALES: Santiago de Cuba: Estrada Palma Baja Núm. 10. Pinar del Río: Martí Núm. 112.

CRONICA HABANERA

FIESTA DE LOS QUINCE

POUPEE LATOUR.—Una linda fiesta, de juventud, de alegría...

Tuvo efecto anoche, a partir de las nueve, en la espléndida mansión que poseen en el Reparto Miramar el doctor Antonio Latour, caballero cumplidísimo y su bella y elegante esposa Laura Sánchez de Latour.

Servía para festejar a la encantadora princesita de la casa, la airosa y lindísima jeune fille Poupee Latour y Sánchez con motivo de haber cumplido recientemente los suspirados quince años.

Una fiesta preciosa, rodeada de múltiples alicientes.

Allí se congregó una buena representación de la dorada pléyade juvenil q ue aún no ha hecho su aparición en los salones y en la que descuella por su gracia, talento y simpatía la adorable Poupee.

Vestía la casa sus mejores galas.

Todos los salones y los jardines fueron objeto de una decoración floral primorosa que corrió de cuenta de los floristas maestros de «El Clavel», el elegante jardín de los hermanos Armand en Marianao.

Con sus grandes palmas arecas se multiplicaban en los salones las mas lindas flores de la estación.

En la hermosa cancha contigua a la casa fué servido el buffet.

Las paredes aparecían cubiertas de verde follaje y en lo alto se entrecruzaban guirnaldas de claveles, asters y otras flores de la temporada dando la sensación de una preciosa enredadera florecida.

La mesa del buffet lucía en su centro una hermosísima «corbeille» de «easter lillies», las blancas y decorativas flores.

A su alrededor, en numerosas mesitas dispuestas para los asistentes, se veían primorosos centros de gardenias blancas, tejidos exquisitamente de la «Casa Trías», de donde los recibió Poupee como regalo de sus primos Fernando Argüelles y Lola María Sánchez.

Reinó la alegría del baile hasta altas horas de la madrugada.

En la ejecución del programa fué muy aplaudida la orquesta de los Hermanos Palau, el celebrado conjunto.

La señorita Latour, que unión de sus padres hacía los honores de la casa, lucía con un traje de organza «takone» blanco, modelo Lanvin, salido de un atelier famoso del Paseo del Prado.

Rodeada estaba del grupo de sus amigas dilectas.

Graciella García Montes, Josefina Cadenas, Loló Pagliery, Ofelia Morales Abreu, Margarita y María Elena Martínez y la lindísima Hortensia Macía.

Elena Garmendía, tan bonita.

Katrín García Gómez, Graciella Xiqués, María Elena Villegas, Ana María Gasch, Mima Onetti, Mechy Soto, Cristina López Oña, Gloria Almagro y Silvia Bru.

Ina Menocal, preciosa.

Susana y Mercedes del Real, Betty Lamar, Ofelia López Oña, Peggy Echevarría, Olga Arango, Sylvia Tabío, Beba López Oña, Martha Hernández, Amelita Ferregut y Rosa Sánez.

Tres lindas «jeune filles»: Hortensia Menocal, Fifí Juncadella y Elisa Mencía.

Y cerrando la relación, la encantadora señorita Maeta Roces.

Entre los jóvenes: Miguel Morales Abreu, Fernando Palicio, Lin y Víctor Pantín, Carlos Rodríguez Crusellas, Enrique y José Gorrín, Felipe Mencía, Luis Garrigó, Luis Echevarría, Ernesto Fonts, Gonzalo Núñez, Pepe González Fantony, Mayito Menocal, Gabriel Casuso, Néstor Poro, Guillo Valdés Fauli, Jesús Pardo, Ulises Valdés Llansó, Pablo Tabío, Ernesto Gómez, Pedro Carrillo, Antonio Betancourt, Eduardo Sardiña, Armando Roces, Joaquín Viadello, Rafael Espín, Armando Sánchez Agramonte, Eugenio Longa, Oswaldo Gómez, Gustavo Galdo, Serafín Sáenz, Emilio Lecours, Fernando Maciá, Alfredo Fernández de Castro, Carlos Sánchez Jr., N. Morales y el simpático joven de la casa, Antonio Latour.

Muchas y muy lindas flores recibió como mensajes de felicitación la señorita Latuor.

De la «Casa Trías», presentadas con ese chic y esa exquisitez que caracteriza todos sus trabajos y llamando la atención por la belleza de sus flores, recibió este grupo:

Una jarra de rosas «Catalina Lasa» de su tía, Chicha Sánchez viuda de Sánchez.

Un cesto de rosas «Catalina Lasa» de su tío Jorge Sánchez.

Un cesto de rosas «Catalina Lasa» de sus tíos Cuchita y Manuel Sánchez.

Un cesto de gladiolos de su primo Carlitos Sánchez.

Un cesto de gladiolos de Fermina Aballí viuda de Giberga y Araceli Giberga de Izquierdo.

Una muñeca de porcelana con gardenias de Emilio Lecours.

Una jarra de rosas «Catalina Lasa» de Katryn García Gómez.

Un cesto de gardenias de Olga Alvarado.

Una caja de gladiolos de Betty Lamar.

Un corsage de gardenias de Lin Pantín.

Una caja de gladiolos de Víctor Pantín.

Un cesto de gladiolos de Glaria Almagro.

Un cesto de gardenias de María Elena Palicio.

Una caja de gardenias de Ofelia y Teté López Oña.

Un corsage de gardenias de Miguel Morales Abreu.

Un cesto de gladiolos de Beba López Oña.

Un cesto de margaritas del Japón de Mercedes y Susana del Real.

Un cesto de rosas «Catalina Lasa» de Consuelo e Ismael Bernabeu.

Una caja de gladiolos de Gustavo G. Galdo.

Una caja de gladiolos de Joaquín Viadero Jr.

Una jarra de rosas «Catalina Lasa» de Mirta López.

Un cesto de gladiolos y dalias de Graziella García Montes.

Una caja de gladiolos de Rosa y Serafín Sáenz.

Un corsage de gardenias de Luis Garrigó Fernández.

Un cesto de gardenias de Antonio Betancourt.

Una caja de gladiolos de Elisa y Luis Felipe Mencía.

Un cesto de margaritas del Japón de Luis Echevarría Jr.

Un cesto de margaritas del Japón de Jesús Pardo Viadero.

Un cesto de gladiolos de Lourdes Anaya Murillo.

Un cesto de gardenias de Mercy de Soto.

Y una caja de gardenias de Mima Onetti.

Del gran jardín «El Clavel», presentadas con el inimitable «chic» de los Armand, era este grupo precioso:

Un cesto de gladiolos Pureza de Amalita Ferregut Duplessís.

Un cesto de callas de José Antonio y Enrique Gorrín y Muller.

Un cesto de crisantemos blancos de José Rego y Recio.

Un cesto de hortensias de Aída Sánchez e hijos.

Un cesto de «easter lillies» de Esther Zita Balsinde Menocal.

Un cesto de callas de Ana María Gasch.

Un cesto de gardenias de Manuel F. Trelles.

Un cesto de gardenias de Clara Teresa Trelles.

Un cesto de gladiolos blancos de Elena y José Manuel Coroalles.

Un cesto de gladiolos Pureza de Kika y Víctor Pedroso.

Uncesto de hortensias y gladiolos de Ubaldo Viamontes.

Un cesto de gladiolos y crisantemos blancos de Margarita Pedroso.

Y un cesto de callas de Hilda Rosa Sierra.

De «El Fénix», el jardín del gran mundo, decano de los grandes jardines habaneros, era este grupo primoroso, muy fino, muy artístico y muy bello:

Un cesto de gardenias Belmont importadas de Yolanda Gutiérrez.

Un cesto de claveles blancos importados del doctor Asterio Latour Ollivier.

Un cesto de Condesas de Nemur importadas de Bertha Gutiérrez.

Un cesto de peonías blancas importadas del doctor Bernardo Latuor.

Un cesto de rosas Talismán importadas de Martha y María.

Y un «corsage» de «sweetheart roses» en fino estuche de «cellophane» de Antonio Martín.

Por su belleza y su frescura se destacaba el grupo que procedía de «Milagros», el aristocrático jardín de Prado y Colón.

Entre los obsequios de «Milagros» anotamos los siguientes:

Una jarra de claveles rosados importados de Graziella Xiqués y Loret de Mola.

Un cestico «Luis XV» con rosas «belle blonde» y «del phiniums» de Silvita Fernández Obregón.

Un cestico de dalias pompones y rosas de Olga Arango y Tarafa.

Un «corsage» de gardenias de Fifí Juncadella.

Un cesto de dalias-pompones de Cristina López Oña.

Una caja de «easter lillies» de Loló Pagliery.

Una jarra de margaritas del Japón de Peggy Echevarría.

Y un cesto «Luis XV» de dalias-pompones de Teresita Gómez Duplessi.

EN EL MIRAMAR.—Según hemos hemos anunciado anteriormente, hoy se celebrará en el Miramar Yacht Club en su bello y hermoso skating ring, un te bailable exclusivamente para los socios y sus familiares.

Dará comienzo a las siete de la noche.

Y se prolongará hasta las once entre la animación y alegría del baile amenizado por la orquesta de los Hermanos Le Batard, tan aplaudida.

A juzgar por la gran cantidad de mesas reservadas, se espera una extraordinaria concurrencia.

Lo reseñaremos.

(Continúa en la página NUEVE)

EL ULTIMO COMPROMISO

Relacionado con una grata nueva —nueva de amor— viene hoy a engalanar nuestra crónica el retrato de la señorita Loly Smith y Escalera, figurita que se destaca en los salones habaneros por su airosa belleza, gracia y distinción.

En horas de la tarde, según dimos cuenta en días pasados, quedará formalizado su compromiso con el simpático y caballeroso joven René Smith y Deschapelles, el que hará personalmente la petición ante los padres de su elegida, el señor José E. Smith y su distinguida esposa Dolores Escalera. ..

Aunque la novia no recibirá, muchas flores y muchas felicitaciones llegarán durante el día hasta su residencia del Reparto Buen Retiro, en Marianao.

René y Loly reciban nuestro saludo.

DE PARIS LLEGARON BOLSAS DE LOS ULTIMOS MODELOS
Mathilde Cumont
Se complace en avisarlo a su distinguida clientela
PRADO, 266

Trajecitos para niños

Una interesante serie de trajecitos de verano ha sido seleccionada como una positiva atracción de nuestra gran

VENTA de la HORA

LOS PRECIOS FIJOS
REINA AGUILA ESTRELLA

Estos trajecitos, de cuya colección ilustramos varios modelos, pueden adquirirse todos los días, **solamente** de **11 a 12** al precio rebajado de

1.00

A. Traje de crash, Pantalón largo, de 3 a 10 años.

B. Traje de piqué. pantalón corto. Azul, Beige, Blanco.

C. Traje casaca, de warandol, Blanco, Azul, Rosa. Tallas de 1 a 6 años.

Mañana lunes
Comienza el REMATE de LA ZARZUELA

ENCAJES
TEJIDOS
ROPA INTERIOR
MEDIAS
CARTERAS
ETC.

Señora: ¡Su oportunidad!
APROVECHELA
"LA ZARZUELA"
NEPTUNO Y CAMPANARIO

M.E.C.D. 2016

AL COBRO EN JULIO LAS CUOTAS POR INDUSTRIA Y COMERCIO

DESDE EL DIA 24 DE JUNIO AL 27 DE JULIO LO ESTARAN POR CONCEPTO DE PLUMAS DE AGUA

Los contribuyentes tendrán el 5% de bonificación en los diez primeros días. Condonación de recargos en las plumas de agua. Se pueden canjear los recibos provisionales entregados

El Alcalde doctor Orosman Viamontes, ha dispuesto que desde el día 24 hasta el 27 de julio, estén al cobro las cuotas de plumas de agua y metros contadores, sin recargo alguno, correspondientes al segundo trimestre de 1940.

Desde el día 24 de junio, hasta el 4 de julio ambos inclusives, tendrán derecho los contribuyentes al descuento del cinco por ciento por pronto pago. La administración del Acueducto de Albear espera recaudar en esos días más de 300.000 pesos.

Aplican la condonación del recargo por plumas de agua

El Administrador del Acueducto de Albear ha comunicado al Alcalde que, al amparo del Decreto Presidencial sobre condonación de los recargos del diez por ciento en las cuotas por el servicio público de agua, numerosos contribuyentes acudieron ya a satisfacer sus adeudos hasta el primer trimestre del año 1940.

Advierte que la condonación de los recargos está limitada a los 20 días señalados en esa resolución. Se le cobrará por la vía de apremio al que no liquide lo que debe en ese plazo.

Pueden canjear los recibos por depósitos de agua

Ha dispuesto el Alcalde que los contribuyentes por concepto de plumas de agua y metros contadores, que depositaron sus cuotas en la administración del Acueducto, reclamando la rebaja del canon de agua, pueden acudir a las taquillas colectoras a canjear los recibos provisionales, por los oficiales expedidos ahora, de acuerdo con el Decreto de la Alcaldía rebajando el canon de agua.

Inaugurada la temporada en el Balneario Infantil

En la tarde de ayer, se inauguró en el Balneario Municipal Infantil la temporada para los niños pobres de La Habana.

Terminó ayer la Exposición Escolar en el Municipio

Con la asistencia del Jefe de Cultura Municipal, señor Coriolano Garcini y Silva, se dió por terminada ayer la exposición de las labores escolares en los planteles del Municipio «Alfredo M. Aguayo» y «General José Miguel Gómez». Se firmaron unos ochocientos diplomas que hoy serán entregados a los niños becados por el Municipio. El festival se verificará en el Teatro Nacional

Peregrinación a la tumba de Máximo Gómez, mañana

El Alcalde ha dispuesto que mañana, lunes, la Banda de Música del Municipio, asista a la peregrinación que se efectuará ante la tumba del Generalísimo Máximo Gómez, en el Cementerio de Colón. Se ofrecerá una ofrenda floral en nombre del Municipio.

Aumentado el caudal de agua en Arroyo Apolo

Numerosos vecinos de las barriadas de Arroyo Apolo y Santa Amalia, se han dirigido al Alcalde Municipal, dándole las gracias por la solución dada a la falta de agua en esos lugares, pues desde que el doctor Orosman Viamontes se hizo cargo de la Alcaldía, se interesó por aumentar el caudal de agua en esos lugares.

Al cobro Industria y Comercio el día primero

El día primero de julio serán puestos al cobro los recibos del tercer trimestre de Industria y Comercio, segundo semestre por Patentes de Alcoholes, Juegos permitidos y otros epígrafes, con el cinco por ciento de bonificación en los diez primeros días, esperándose que puedan recaudarse más de $325.000.00.

Continúan suspendidos los pagos

Aún continúan suspendidos los pagos en el Municipio, debido a estarse acumulando los cien mil pesos para la Policía Nacional.

Primer Congreso Histórico Municipal

La Segunda Conferencia del Caribe, celebrada recientemente en la República Dominicana, aprobó por unanimidad la iniciativa del señor José Luciano Franco en el sentido de celebrar en La Habana el Primer Congreso Histórico Municipal, con motivo del 450o. aniversario del Descubrimiento de América. En ese Congreso se estudiará la historia de las municipalidades de América desde la época precolombina hasta el comienzo de lsiglo XIX. La organización y arquitectura de las ciudades mayas, aztecas e incaicas, el funcionamiento de los Cabildos instalados por los conquistadores hispanos, y la historia de constitución de las ciudades coloniales serán objeto de amplias informaciones en el Congreso Histórico Municipal. José Luciano Franco, autor de la iniciativa, será el Secretario General del Congreso.

VIBOREÑAS

LA BODA DE ANOCHE.—Ante el altar mayor de la iglesia parroquial de Jesús del Monte, consagraron anoche sus amores la bellísima señorita Delia Nodarse y Marques y el caballeroso joven Osvaldo San Pelayo y Mallón.

La ceremonia nupcial, breve y sencilla resultó muy simpática y lucida, apadrinando a tan felices enamorados, la señora Yara Marques viuda de Nodarse, madre de la gentil novia, y el hermano de su prometido el joven Juan Mallón San Pelayo.

Delia que hio una novia lindísima, tuvo como testigos a los señores Ignacio de la Vega, Francisco Méndez y nuestros queridos amigos Adolfito y Tomás P. San Pelayo.

Testigos del novio fueron, el doctor Mario B. de Rojas y los señores Rafael Nodarse, Oscar San Pelayo Jr. y Willy P. San Pelayo, antiguo amigo del cronista.

Ante el notario doctor Mario B de Rojas se efectuó el matrimonio civil, dando fe como testigos por ella, los señores José Antonio Martínez y Jaime González, y por él, los señores José López y Julio Giner.

Entre plácemes y congratulaciones abandonaron el templo los nuevos esposos a queines hacemos llegar

FIESTAS RELIGIOSAS.—En la iglesia de San Francisco de Paula se celebrará en la mañana de hoy a las nueve la gran fiesta que en honor de San Antonio ha organizado el querido párroco de aquel templo, el ditsinguido Pbro., doctor Alfredo Llaguno.

En la misa solemne de Ministros oficiará el RP. Llaguno, estando el sermón a cargo del RP. Guillermo Basterrechea de la Orden de San Francisco.

Para esta fiesta lucirá la iglesia de San Francisco de Paula, un bello adorno floral.

Muy lucido promete resultar este acto al que invita a todos los fieles el R. P. Llaguno.

EL HOMENAJJE A FERRER DE COUTO.—Nuestro querido compañero Augusto Ferrer de Couto, redactor de la leída y popular sección «Se dice que...» del periódico «¡Aelrta!» será objeto el próximo jueves día 20 en el teatro Nacional de un nuevo homenaje que le ofrecen todos los artistas con motivo de su nominación para Concejal del Ayuntamiento de la Habana.

Dicho homenaje consistirá como se ha venido anunciando, en una magna función extraordinaria, para la que se ha combinado un programa con números de canto, bailes y otros muchos atractivos, siendo el show de la fiesta el estreno del apropósito de actualidad « Se dice que... Augusto Ferrer de Couto, será Concejal».

Además se estrenará la maravillosa revista de Julio Richard, titulada «Mujeres de la Habana».

En el elenco de esta función, el más grande acontecimiento teatral de la temporada, figuran artistas tan aplaudidos de nuestro público, como Carmita Ortiz, Rita Montaner, Hortensia Coalla, Georgina Du Bouchet, María Ciérvide, Mimí Cal, Kladys Carrasco, Elba Valladares, Anoland Díaz, Luz Gil, Isabelita Arocha, Lolita Berrio, Panchita Trigo, Mercy Callejas, Delia Casanova, Alicia Llorente, Alberto Garrido, Federico Piñero, Julio Richard, René Cabel, Leopoldo Fernández, Enrique Arredondo, Trio Servando Díaz, Arturo Vila, Alvaro Suárez, Angel Vilches, Bola de Nieve, Rafael Betancourt, Humberto de Dios, Otto Sirgo, Arturo Artalejo y José Manuel Fuentevilla.

Entre los conjuntos musicales tomarán parte, Anacaona, Aiverside, y Río de la Plata con sus cantantes Olguita Chorens y Manolo Fernández.

Amigos y admiradores del homenajeado asistirán a la función que será por todos conceptos un espectáculo sin igual.

Las localidades puestas a la venta en el mismo teatro Nacional vienen siendo muy solicitadas.

EN LOS PASIONISTAS.—En la linda capilla de los Padres Pasionistas se encontrará de manifiesto el pubileo circular, desde mañana lunes 17 hasta el próximo domingo 23, exponiéndose Su Divina Majestad durante toda la semana con los solemnes cultos allí establecidos.

ANIVERSARIO DE BODA.—Celebran hoy su primer año de casados los jóvenes esposos José Piñeiro Delgado y Sylvia Lañez Díaz, que con motivo de sus Bodas de Papel se verán muy felicitados por todas sus amistades y familiares.

Téngalas muy dichosas.

HONRAS FUNEBRES.—El próximo viernes 21 en la iglesia parroquial del Vedado se efectuaran solemnes honras en sufragio del alma de la que fuera bondadosa dama Lolita Valdés de Medel.

Tan piadoso acto de cariño y de recuerdo lo ofrecen en el primer aniversario de su triste fallecimiento, su viudo el respetable caballero señor Juan Ignacio Dedel y sus hijas Odilia y Ena, la señora de Tirso J. Llaguno, invitando a todas sus amistades.

EN LA ASOCIACION DE COMERCIANTES.—Esta tarde en el local de la Asociación de Comerciantes Industriales y Propietarios de la Calzada de 10 de Octubre y sus Anexos se procederá a la elección de la nueva directiva, con la asistencia de todos los socios en su mayoría.

MATINEE BAILABLE.—Desde las dos de la tarde a ocho de la noche se bailará hoy en los jardines del Campo Deportivo Villa María,, estando el programa bailable a cargo de la orquesta de las hermanas González y del conjunto rítmico Los Guaracheros.

Será una fiesta muy animada.

TRASLADO.—La bondadosa señora Tomasa del Valle viuda de López, acaba de fijar su nueva residencia en la calle 25 número 1110 altos entre 6 y 8 en el Vedado, donde se ofrece a sus amistades en unión de su hija la bella señorita Marina López del Valle, que tantas simpatías cuenta en nuestra sociedad.

Sépanlo sus amistades.

NACIMIENTO.—El doctor Juan Blanco Herrera, distinguido especialista y su joven y bella esposa Catalina de la Carrera, han visto aumentadas las alegrías de su hogar con el nacimiento de su segundo hijo, un lindo varón, que con su primogénito Jorgito es la dicha de tan felices padres.

La señora del doctor Blanco Herrera se encuentra en la clínica de 17 y 10 en el Vedado.

Reciban nuestra enhorabuena tan etsimados amigos.

Orestes DEL CASTILLO.

Un Saludo por Radio
A LA
Feria Mundial de New York
Escuche hoy a Su Excelencia
el Coronel Federico Laredo Bru

Cuando visite usted a Nueva York, la ciudad de la Feria Mundial perpetua, alójese en el famoso hotel Piccadilly, de 26 pisos—el hotel más alto de Times Square. Habitaciones amplias, frescas, todas con baño particular, radio y agua corriente helada. Precios, desde 3 dólares para una persona. Escriba usted a T. R. Nathan, subgerente, pidiendo el librito de 100 páginas titulado «Datos y fotografías de Nueva York y la Feria Mundial», incluso excursiones completas a precios módicos.

★ HOTEL PICCADILLY ★
45th STREET & BROADWAY Gerente: ROY MOULTON
Hoteles afiliados: President, Plymouth, Forrest, Capitol Riverside Plaza.

Cariñosa manifestación de despedida se les tributó a los presidentes de Rotary Internacional al embarcarse

Esta noche a las nueve serán quemados en el Castillo de La Punta los fuegos artificiales rotarios. Un incidente a bordo del buque en donde regresaron los convencionales

Los fuegos artificiales que según informamos a nuestros lectores, fueron suspendidos con motivo del fallecimiento ocurrido en trágico accidente automovilista del Delegado de México a la Convención Rotaria Internacional, doctor Adrián Rodríguez Hernández, serán quemados esta noche, a las 9, en la explanada al lado del Castillo de la Punta, como homenaje del Club Rotario al pueblo de la Habana, por su cooperación al éxito alcanzado en la Convención Rotaria Internacional que acaba de ser clausurada.

Reconocimiento de los rotarios

El Club Rotario de la Habana ha expresado su más profundo reconocimiento a Monseñor doctor Manuel Arteaga, Arzobispo de la Habana, por haber facilitado la Santa Iglesia Catedral para que en ella fuese montada la Capilla Ardiente del cadáver del doctor Adrián Rodríguez Hernández, prestigioso abogado y rotario mexicano, hasta que sus restos fueran trasladados a bordo del buque que lo llevará a México; así como por haber dispuesto oficiar en una misa de requiem, que no llegó a efectuarse, por haber llegado rápidamente, por la vía aérea, los familiares del extinto, disponiendo que el sepelio del doctor Rodríguez Hernández tuviera efecto en el Cementerio de Colón.

Embarcan los presidentes internacionales rotarios

Mr Walter D. Head y Armando de Arruda Pereira, presidentes saliente y entrante de Rotary International, cuyo cambio de poderes se efectuó en la Convención recientemente clausurada, embarcaron en la mañana de ayer, vía Miami, con sus respectivas esposas. Mr. Head permanecerá en E. U. y el señor Arruda Pereira continuará viaje al Brasil.

Numerosos rotarios acudieron al muelle del Arsenal dispensando una cordial despedida a los distinguidos viajeros. Muchos otros convencionistas partieron también. Todos ellos manifestaron su complacencia por el éxito de las asambleas, llevándose muy gratos recuerdos de su permanencia en este país.

Un incidente a bordo del buque

Los excursionistas tuvieron que demorarse durante largo tiempo para pasar a bordo, sufriendo la alta temperatura que prevaleció durante todo el día de ayer, debido a que la compañía naviera no tomó las medidas pertinentes con objeto de que los viajeros pudieron pasar a bordo con rapidez.

El señor Arruda Pereira. Presidente del Rotary International, manifestó su razonable inconformidad, y el oficial del buque, lejos de ofrecerle sus excursas, mantuvo una actitud poco cordial. El ligero incidente fué solucionado por los rotarios habaneros doctores Manuel Galigarcía, Luis Machado y Joseph M. Elías.

Música cubana de despedida

La única compensación que tuvieron los convencionistas en su dilatada y molesta espera fué el concierto de música cubana que, al través de altoparlantes se les ofreció. Este acierto se debe a la Comisión de Recibo del Club Rotario.

Mensaje de afecto en alta mar

Los rotarios habaneros radiaron a los excursionistas, cuando el buque se hallaba distante de nuestras costas, un cordialísimo mensaje de afecto.

Inscriben nuevos Sindicatos Obreros

El Subsecretario del Trabajo, señor Francisco Gómez Marrero ha ordenado la inscripción del Sindicato de Obreros del Central «Sofía» y sus Colonias, de la provincia de Oriente, y el Sindicato de Obreros de la Fábrica de Medias de los señores Roca, Canellas y Hermanos, de Santiago de Cuba.

Glostora
presenta su NUEVO ENVASE ★

Usted se beneficiará con el nuevo envase de GLOSTORA, porque contiene un tercio más que el antiguo frasco y se vende por el mismo precio.

El nuevo envase de GLOSTORA es tan "chic" y moderno como la gente que usa este producto para cuidar y darle esplendor a su cabello.

Recuerde que GLOSTORA no es un "fijador" común que empasta el cabello. Es un producto de calidad, exquisitamente perfumado, que mantiene el cabello luminoso y suave, dócil y sedoso, lleno de vitalidad. Además, GLOSTORA conserva sano el cuero cabelludo.

Vaya a la farmacia más cercana y pida el nuevo, moderno y cómodo frasco de GLOSTORA.

★ *El nuevo frasco de Glostora se ajusta perfectamente al hueco de la mano y puede asirse con mayor seguridad y sin temor a que se resbale del puño y quiebre. Con esta forma cómoda y su moderna tapa rociadora, el nuevo envase aumenta el placer de usar Glostora. Brinda la ventaja adicional de contener un tercio más que el antiguo frasco sin aumento de precio.*

4051 - 27

DA ELEGANCIA Y ESPLENDOR AL CABELLO

Los PROGRAMAS de HOY

ALKAZAR — Consulado 302. Telf. A-6869.
Desde la 1, revista, noticiero cubano, LA REVANCHA DEL SANTO con George Sanders y Wendy Barrie y CANDILEJAS DE NEW YORK con Barbara Read. Mayores 20 hasta las 6.30 y 30 después. Niños 15 y tertulia 10.
Mañana: «La veleidosa» y «Patrulla de urgencia».

ACTUALIDADES — Monserrate No. 262 Telf. M-5576.
Desde la 1, revista, comedia, cartón, EL MAGO DE OZ con Judy Garland y Frank Morgan y DELATOR, JUEZ Y VERDUGO, con Victor Mac Laglen.
Mañana: «Prisión de mujeres», «Qué tiempos aquéllos» y episodio.

AUDITORIUM — Calzada y D. Vedado, Telf. F-4455.
Matinée, 5.15 y 9.45: VUELVE EL HOMBRE INVISIBLE con Sir Cedric Hardwicke y Nan Grey. Matinée y 8.30: VENGANZA DE MUJER con Preston Foster. Mayores 30 por la tarde y 40 por la noche. Niños 20 y tertulia 10
Mañana: «La bala mágica» y «El ruiseñor pelea».

BELASCOAIN — Belascoain y Peñalver. Telf. U-5200
Desde la 1, revista, noticiero, revista de la guerra, EL CUATRERO MISTERIOSO (Oeste que va solo en Matinée); VICTIMAS DE LA LEY con Gordon Oliver y SENDEROS DE ESPINAS con Joel Mc Crea y Ginger Rogers. Mayores 15 hasta las 6.30 y 20 después. Niños y tertulia 10.

BELGICA — Egido y Corrales. Telf. A-9128.
Matinée, tanda y noche, revista, comedia, cartón, episodio 3 de «La Sombra del Terror», DI QUE ME QUIERES con Azucena Maizani y ODIO con Arturo de Córdova.
Mañana: «Cuatro hombres y una plegaria» y «Caravana».

CERVANTES — Lamparilla y Compostela. Telf. M-6494
Matinée, tanda y noche, revista, episodio 3 «de «La Sombra del Terror», cartón, CARAVANA HEROICA (Oeste que va sólo en matinée); CRUZ DIABLO con Juan J. Martínez Casado y AYUNO DE AMOR con Gary Grant y Dosalind Russell.
Mañana: «Del mismo barro» y «El dilema de un hijo».

COLONIAL — Reina 309. Telf. A-7879.
Desde la 1 p. m., revista, cartón, episodio, LA FUERZA BRUTA con Lon Chaney Jr., y LA CASA DEL RECUERDO con Libertad Lamarque. Mayores 15 hasta las 6.30 y 20 después. Niños y tertulia familiar 10 centavos.
Mañana: «Vagabundos honrados» y «Delator, Juez y Verdugo».

COMEDIA — Animas y Prado Teléfono A-6737.
Desde la 1, revista, noticiero cubano, EL REY DEL TANGO con Hugo del Carril y Amanda Ledesma y PALABRA DE HONOR con Luis Sandrino. Mayores 20 hasta las 6 y 30 y 30 después. Niños 15 y tertulia 10.
Mañana: «Vuelve el hombre invisible» y «Venganza de mujer».

CUATRO CAMINOS — Selascoain No. 1.107. Telf M-3676.
Desde la 1, revista, cartón, episodio 2 de «Temerarios del Círculo Rojo», EL FIN DE LA JORNADA con Víctor Francen y LA LOCURA DE DON JUAN con el Chato Ortín. Mayores 15 hasta las 6.30 y 20 después. Niños y tertulia familiar 10.
Mañana: «El gavilán» y «La Margellesa».

ENCANTO — Neptuno 161. Telf. M-6056.
Desde a 7, revista, noticiero cubano, variedad, ESTA MUJER ES MIA con Heddy Lamar y Spencer Tracy y AMORES DE CABARET con Preston Foster.
Mañana: «Marineros de agua dulce».

FLORENCIA — San Lázaro 1.004. U-3533.
Desde a 1, revista, variedad, episodio 13 de «La Sombra del Terror», ESPOSA DE DIA con Linda Darnell y Tyrone Power y CINCO HUERFANITOS con Edith Fellows. Mayores 20 hasta las 6.30 y 30 después. Niños 15 y tertulia 10.
Mañana: «La invasión de los bárbaros» y «Cazadores de hombres».

FAUSTO — Prado No. 201. Telf. A-7806.
A las 10 a. m., tanda infantil. Desde la 1, revista, noticiero cubano, comedia, EL DESPERTAR DEL MUNDO y PEPITA QUIERE DIVORCIARSE con Penny Singlerton. Mayores 40 hasta las 6.30 y 50 después. Niños 20 y tertulia 15.
Mañana: «El despertar del mundo».

FAVORITO — Belascoain 809 Telf. U-2650.
Desde a 1, revista, variedad, episodio 10 de «La Sombra del Terror», TRES HORAS TRAGICAS con James Stephenson y MI REINO POR UN AMOR con Bette Davis y Errol Flyn. Mayores 15 hasta las 6.30 y 20 después. Niños y tertulia 10.
Mañana: «En honor de la marina» y «La indeseable».

GRIS — Baños y 17 Vedado Telf. F-4292
A las 2, 5.30 y 9.45: Noticiero, cartón y MI HIJO, MI HIJO, con Madeline Carrol y Brian Aherne. A las 4 y 8.30: LA MUERTE ROBADA con Gordon Harker. Mayores 20 en la tanda y 30 por la noche Niños 15 y tertulia 10.
Mañana: Grandioso programa.

HABANA — Mercaderes 311. Telf. M-2678.
Desde la 1, revista, comedia, episodio de «La vuelta del llanero», LOS HERMANOS MARX EN EL CIRCO, LA CASA DEL RECUERDO con Libertad Lamarque y SANGRE DE BANDIDO (oeste que se exhibirá solo en la matinée).
Mañana: «La torre de Londres» y «Furia de la selva».

INFANTA — Ave. Menocal 357 Telf. U-3700
Desde la 1, revista, cartón, episodio 1 de «Guerra de los Planetas», LA DETECTIVE PRIVADA con Dick Foran y CUATRO ESPOSAS con las Hermanas Lane. Precios de costumbre.
Mañana: «Al final del camino» y «La sombra del muerto».

LARA — Prado 353, esquina a Virtudes. Telf. M-2421.
Desde la 1.15 y a las 5 y 8.30: Revista, cartón, variedad, CAMINO DEL FRENTE y UN HOMBRE INVEROSIMIL con Melvyn Douglas. Mayores 10 hasta las 5 de la tarde y 15 después.
Mañana: «Horas robadas» y «Amor que se desliza».

LIRA — Industria y San José. Telf. M-4474
Desde la 1 p. m., revista, comedia, cartón, VOLUNTARIOS A LA FUERZA con los Hermanos Ritz y Jane Withers y LOS HERMANOS MARX EN EL CIRCO. Mayores 15 hasta las 6.30 y 20 después. Niños 10 centavos.
Mañana: «Hijos de la farándula» y «Melodías de Broadway de 1936».

MAJESTIC — Consulado 210. Telf. M-4477.
Desde la 1 p. m., revista, comedia, cartón, EL DESQUITE DEL LOBO con Warren Williams y LOS HERMANOS MARX EN EL CIRCO. Mayores 15 hasta las 6.30 y 20 después. Niños y tertulia 10 centavos.
Mañana: «Hijos de la farándula» y «Primer curso de amor».

MANZANARES — Carlos III é Infanta. Telf. U-3354
En matinée, tanda y noche, revista, comedia, cartón, episodio 7 de «La Sombra de Terror», SALTEADORES DE TRENES (Oeste que va solo en matinée); UNA RUBIA PELIGROSA con Jean Fontaine y NOCHE DE AGUSTIA con Carole Lombard y Brian Aherne.
Mañana: «Las mujeres mandan» y «En un burro tres baturros».

MARTI — Dragones y Zulueta. Telf. M-2724.
Desde la 1, revista, noticiero cubano, cartón, LA AURORA DE LA VIDA con Jeffrel Lynn y LA FUERZA BRUTA con Lon Chaney Jr. Mayores 15 hasta las 6.30 y 20 después. Niños y tertulia 10 centavos.

MODERNO — 10 de Octubre 365. Telf. X-1305.
A la 1, 5 y 8.15: Revista, cartón, EL PODER DEL MAS ALLA con Richard Carlson y GULLIVER EN EL PAIS DE LOS ENANOS (en colores). Mayores 20 hasta las 6.30 y 30 después. Niños 15. Tertulia 10 hasta las 6.30 y 15 después. Niños 10 centavos.
Mañana: Aquilino y su espectáculo; «Tres Señoritas Vuelven» y otras.

NEPTUNO — Neptuno 507 Telf. M-1515.
Desde la 1, revista, episodio 14 de «La Sombra del Terror», CUATRO ESPOSAS con las hermanas Lane y LA ESPIA FASCINADORA con Margaret Lindsay y Boris Karloff. Mayores 20 hasta las 6.30 y 30 después. Niños 15 centavos.
Mañana: «Vuelve el hombre invisible» y «Furia de la selva»

OLIMPIC — Línea y B. Vedado. Telf. F-3711.
Desde la 1.15 revista, cartón, episodio 6 de «La Sombra del Terror', EL REY DEL TANGO con Hugo del Carril y LA SONATA DEL LOCO con Maureen O-Hara. A las 5.15 y 9.45: Revista y EL REY DEL TANGO. A las 8.30, episodio y LA SONATA DEL LOCO. Mayores 20 hasta las 6.30 y 30 después. Niños 15. Tertulia 10 hasta las 6.30 y 15 después.

PAYRET — Prado y San José. Telf. A-7157.
Desde la 1, revista cubana y mundial, CASAMIENTO EN BUENOS AIRES y DIVORCIO EN MONTEVIDEO con Nini Marshall, Sabina Olmos y Enrique Serrano. Mayores 30; niños 15 y tertulia 10. Mañana: «Cándida» y «Casamiento en Buenos Aires'.

REINA — Reina y Rayo. Teléfono M-2272.
Desde la 1, revista, cartón, ESPIONAJE EN EL FRENTE OCCIDENTAL y LA CASA DEL RECUERDO con Libertad Lamarque. Mayores 15 hasta las 5.30 y 20 después Niños y tertulia familiar 10 centavos.
Mañana: «Prisioneros de la tierra» y «Divorcio en Montevideo».

RIALTO — Neptuno y Prado. Telf. M-1831.
Desde la 1.30, revista cubana y mundial, LA BALA MAGICA con Edward G. Robinson y EL RUISEÑOR PELEA con John Payne. Mayores 20 hasta las 6.30 y 30 después. Niños 15.
Mañana: «Casamiento en Buenos Aires» y «Cándida».

RIVIERA — 23 No. 507, Vedado. Telf. F-2040.
Desde la 1, revista, noticiero cubano, variedades, BALALAIKA con Ilona Massey y CINCO HUERFANITOS con Edith Fellows. Mayores 30 por la tarde y 40 por la noche. Niños 20 y tertulia 15
Mañana: «Irene» y »El poder del más allá».

RIVOLI — 4 y 5, La Sierra. Telf. FO-2682.
De 2 a 7 y de 8.30 a 11: revista, cartón, episodio 8 de «El camino de Oregon», LA DESDEÑADA con Robert Young y Ann Sothern y GULLIVER EN EL PAIS DE LOS ENANOS (en colores)
Martes: «Noche de noches'.

ROXY — 14 entre «A» y Primera. Telf. FO-4255
A las 1.15, 5.00 y 8.30: Noticiero cubano, cartón, episodio 2 de «Conquistando Tierra», EL HEROE DE TONTONIA con Frank Morgan y LUNA DE MIEL (en colores), con Merle Oberon.
El martes: Concierto de conciertos. Vea programas.

SAN FRANCISCO — San Francisco 263. Víbora. X-1700.
Matinée a la 1, con la serie completa en 12 episodios EL FANTASMA VENGADOR. Niños 5 centavos. En tanda y noche: Revista, comedia, SENDERO DE ESPINAS con Ginger Rogers y VUELO DE RESCATE con Richard Dix y Chester Morris.

SANTOS SUAREZ — Santos Suárez y San Benigno. I-4600.
En matinée, tanda y noche, revista, comedia, cartón, DINERO FALSO con Ronald Reagan y LA CASA DEL RECUERDO con Libertad Lamarque. Mayores 15 en matinée y tanda y 20 por la noche. Niños y butaca en tertulia 10 centavos.

TRIANON — Línea No. 706. Vedado. F-2403.
Matinée, 5.15 y 9.45: SHERLOCK HOLMES con Basil Rathborne e Ida Lupino. Matinée y 8.30: RUBIA, SOLTERA Y PELIGROSA con Lyn Bary. Mayores 30 por la tarde y 40 por la noche. Niños 20. Tertulia mayores 20 y niños 10.

VEDADO — Calle B entre 27 y 29, Vedado. Teléfono F-3128.
Matinée, tanda y noche, revista, cartón, TAMBORES DE GUERRA con Claudette Colbert y Henry Fonda y VOLUNTARIOS A LA FUERZA con los Hermanos Ritz y Jane Withers. Mayores 15 en matinée y tanda y 20 por la noche. Niños 10.

VERDUN — Consulado 214. Telf. A-9206.
Desde la 1 p. m., revista, noticiero cubano, documental, CHARLES CHAN EN LA CIUDAD EN TINIEBLAS con Sidney Toler y TAMBORES DE GUERRA con Claudette Colbert y Henry Fonda. Mayores 15 hasta las 5.30 y 20 después. Niños y tertulia familiar 10 centavos.

VIOLETA — Monte 755. Teléfono M-3233.
Matinée, tanda y noche, revista, cartón, episodio 7 de «La Sombra del Terror», VAMONOS CON PANCHO VILLA con Chaflán y EN UN BURRO TRES BATURROS con Carlos Orellana y Sara García.
Mañana: «Los millones de Chaflán» y «Las minas del Rey Salomón».

WILSON — Belascoain y San Rafael. Telf. U-5863.
A las 1.30, 5.00 y 8.15: EL DILEMA DE UN HIJO con Richard Greene. A las 3.15, 5.30 y 9.45: MI REINO POR UN AMOR con Bette Davis y Errol Flyn. Mayores 15 hasta las 6.30 y 20 después. Niños 10.
Mañana: «Años sin días» y «Héroes olvidados».

De la vía aérea

Procedente de Miami llegaron ayer al aeropuerto del Arsenal los aviones de la Pan American Airways Inc. marcados con los números NC 725 V y NC 15373 sabiendo rendido este último dos viajes en el día.

En total trajeron las expresadas aeronaves 79 pasajeros entre los que figuran los señores Pedro Rivas y señora, el estudiante Ramón Fraginals, Onelia Gallardo, la señora Luisa de Martínez Saenz, esposa del doctor Joaquín Martínez Saenz, quien concurrió al muelle a recibirla, así como numerosas personas de su amistad.

La escritora americana Martha Gellhorn, quien fué recibida por el escritor americano Mr. Hemmingway, que editará un periódico en esta capital denominado «M. P.» en inglés y español.

El capitán médico de la Policía Nacional doctor Antonio Rodríguez Díaz, que asistió a un Congreso Médico celebrado en Washington, Bernardo Jiménez, médico colombiano quien durante dos meses ha estado realizando estudios en hospitales americanos, Rosalía y Elda Caballero, la profesora de Kindergarten señorita María Llambes, quien fué saludada por el señor Manuel Navarro. Auxiliar Jefe de la Casilla de Pasajeros de la Flota Blanca, Salvador Castañeda, siendo la mayor parte de los restantes turistas.

HURTO DE DINERO

Rigoberto Hernández, sin domicilio fué detenido por la policía, por acusarlo Aureilo Morales, vecino de Zequeira 10, de haberse personado en su domicilio hurtándole 10 pesos 80 centavos.

Hotel GLENBROOK
«En el corazón de las Montañas de Catskill»
SHANDAKEN, NEW YORK.
EL MAS DISTINGUIDO Y ACREDITADO HOTEL DE VERANO
Sitio ideal para sus vacaciones: bellísima finca de 70 acres, a 2,000 pies sobre el nivel del mar, en un clima y paisaje parecidos al NORTE DE ESPAÑA.
HABITACIONES amplias, con los más modernos métodos de CONFORT. ■ COMIDAS riquísimas y variadas, al estilo español y criollo.
BAR ..... DEPORTES
BAILES Y FIESTAS ..... JUEGOS PARA NIÑOS
La incomparable agua del Glenbrook
es famosa en toda la América Latina: mineral, fría y cristalina, de riquísimo paladar. SUS EFECTOS son suaves, pero eficaces, y de especial beneficio a las personas que padezcan desórdenes digestivos, del riñón, hígado, o ácido úrico.
* * *
PRECIOS EXTREMADAMENTE MODICOS
Desde $16.00 hasta $28.00 semanales, incluyendo TODO.
* * *
Se atenderán a su llegada a New York, aquellas personas que vengan para el Glenbrook.

Sea Experto en RADIO GANE MAS!

EN LAS DIFUSORAS
RADIOMECANICA—COMUNICACIONES
CINE SONORO—TELEVISION, etc.
se necesitan los servicios de los Técnicos competentes, y las oportunidades para independizarse económicamente son muy numerosas en la América Hispana.

ESTUDIE EN SU CASA este interesante carrera por medio de correspondencia, siguiendo el método ROSENKRANZ, práctico y fácil por excelencia, y en corto tiempo podrá ser de los elegidos a ocupar las brillantes posiciones que se les reservan a nuestros alumnos diplomados.

PIDA ESTE LIBRO GRATIS QUE SERA SU PRIMER PASO AL EXITO

RECIBE ESTE EQUIPO Gratis
ENVIE ESTE CUPON →

SR. J. A. ROSENKRANZ, Presidente,
NATIONAL SCHOOLS Depto. 1
4000 SO. FIGUEROA ST.,
LOS ANGELES, CALIF., E.U.A.
Mándeme su Libro GRATIS con datos para ganar más!
Nombre _____
Dirección _____
Población _____
Prov. o Edo. _____ Edad _____

HAGANOS UNA VISITA
COMPARE PRECIOS

Consulado 160-162 Telf. M-3534

M.E.C.D. 2016

La Luisita

Colchones Ropa de Cama etc.

LA QUE MAS BARATO VENDE

MONTE No. 429 esq. a Angeles. Telf. A-8107

GRAN VENTA ESPECIAL DE CUBRECAMAS

SOLO 15 DIAS

PRECIOS SIN IGUAL

De tul para cuna grande	$0.60
Chenille, finas, para cunas	1.00 y 1.50
Medio Cameras, tul a	0.90, 1.00, 1.50 y 1.25
Medio Cameras, piqué, a	1.25, 1.40 y 1.60
Cameras, tul	1.40, 1.50, 1.65, 2.90, 3.40, 4.40 y 5.40
Cameras, piqué	1.60, 1.70, 1.90 y 1.95
Cameras Estampadas Inglesas	1.80, 1.90 y 2.10
Cameras Crepé Corrugado, Fantasía	1.50 y 1.60
Cameras, Piqué de Seda	2.40, 2.90, 3.40 y 3.75
Cameras, Chenille	2.60, 3.50, 4.25, 4.75, 6.25 y 7.50

CRONICA HABANERA

EN SAN JUAN DE LETRAN

LOURDES LOPEZ SAAVEDRA.—En la Iglesia de San Juan de Letrán, ese bello y hermoso templo de la aristocrática barriada del Vedado, se engalanó anoche para una ceremonia nupcial lucida y elegante.

Muy linda la novia, la señorita Lourdes López Saavedra.

La señorita López Saavedra, que brilla en nuestra sociedad con el triple encanto de la gracia, la belleza y la simpatía, unió los destinos de su vida a los de un joven médico que goza de gran prestigio a pesar de su juventud, el doctor Antonio Martín y Ruiz del Castillo.

Una nutrida representación de la sociedad habanera presenció el enlace de Lourdes y Antonio, cuyos destinos van desde anoche unidos por la senda de la vida.

Marco precioso ofrecía la Iglesia de San Juan de Letrán adornada con plantas y flores por la «Casa Trías», el siempre celebrado jardín del Vedado, cuyos artistas quedaron una vez más a la altura de su bien ganada fama.

Rodeado de palmas arecas aparecía el altar mayor en cuyo frente resaltaban maraviliosos candelabros de plata maciza.

A uno y otro lado de la alfombra que trazaba la senda—la bellísima alfombra blanca que solamente usa Trías en las grandes solemnidades—resaltaban anchas franjas de musgo verde imitando césped y sobre ellas lindos canteros redondos de calas alternando con preciosos canteros en forma de abanicos sembrados de gladiolos.

Se completaba el adorno de la senda con dos altos muros de «prive» que como remates laterales ofrecían bello fondo a la blancura de las flores.

La señorita López Saavedra, del brazo de su padre, hizo su entrada en la Iglesia recibiendo a su paso hasta el altar las mayores celebraciones, los más cálidos elogios.

Su belleza exquisita se realzaba con un modelo de Maggy Rouff, interpretado por uno de nuestros primeros modistos en «albarose» ivoire, una tela ideal para trajes de novia por su suave caída.

Tan rico traje se avaloraba con valiosos encajes de Venecia y con un amplísimo velo de tul de Bruselas que iba sostenido a la cabeza por artística «couronne» de Schiaparelli, de gran valor.

Un primor el bouquet nupcial.

Tejido fué especialmente para ella por los artistas insuperables de la «Casa Trías» en un alarde de exquisitez y buen gusto utilizando las finísimas rosas «Queen Elizabeth», tan bellas, y los menuditos lirios del valle.

Fueron padrinos de la ceremonia, la interesante señora Lucía Ruiz del Castillo de Martín, madre del novio y el padre de la novia, doctor Tomás López Martínez

En calidad de testigos dieron fe por ella los doctores Luis P. Romaguera, Miguel A. Campos, Taquechel y Mario Robau Cartaya, el Ingeniero Francisco Martín y Ruiz del Castillo y los señores Juan López Martínez, Antonio Martín Ferro y Octavio Saavedra.

Y por el novio, los doctores José A. Presno, Alberto Recio, Vicente Bonet y los señores Honorato López Martínez, Benjamín Menéndez, Rosendo López Saavedra, Gabriel Palmer y Medardo López.

En la misma iglesia, después de la boda religiosa, se verificó la civil ante el prestigioso notario doctor Juan R. Arellano.

Testificaron por la novia el Ingeniero Ramón González Rojo, el doctor Luis Martín y Ruiz del Castillo y los señores Armando López Saavedra, y Eugenio López Martínez y por el novio, los señores Miguel López Saavedra, Juan Menéndez Delgado y Evaristo Taboada y el doctor Juan Martínez González.

La concurrencia—que invadía por completo la iglesia—escuchó durante la ceremonia un programa musical, escogidísimo, que fué ejecutado por la Orquesta que dirige el profesor Juan Vázquez, oyéndose la voz del barítono Alberto Márquez en distintos números.

EN EL CIRCULO MILITAR.—En el Círculo Militar y Naval, en el lindo castillito de la Playa de Marianao, tuvo efecto ayer un animado almuerzo en celebración del aniversario de la Asociación de Taquígrafos, de la que es fundador el coronel Fulgencio Batista.

Precioso el adorno floral de la mesa, trabajo exquisito que corrió de cuenta de los floristas maestros de «El Clavel», el elegante jardín de los hermanos Armand y en el que se destacaban las más lindas flores de la estación combinadas con arte y con maestría.

EL DOCTOR DAVID ORTA MENENDEZ.—Próximamente embarcará hacia el norte el doctor David Orta Menéndez, cirujano ginecólogo y profesor de la Universidad, que ha ganado una beca para estudiar en el extranjero patrocinada por el Colegio Médico de la Habana.

Muchos éxitos le deseamos.

(Continúa en la página DIEZ)

El traje nupcial que lució en sus bodas la señorita Lourdes López Saavedra procedía del Atelier de

Ismael Bernabeu

¡Oiga HOY!

—de 11½ a 12½ de la mañana—

Nuestro gran programa extraordinario a través de la

CMQ

Y ADEMAS PARTICIPE de los obsejuios de JUNIO, MES DEL CLIENTE en LA FILOSOFIA

★ ELSA VALLADARES
★ ASUNCION DEL PESO
★ JUANA MARIA SALVI
★ OTTO SIRGO
★ MIGUEL ANGEL ORTIZ
★ CARIOCA
★ ARTURO LIENDO
★ Y LA ORQUESTA RENE TOUZET

"Junio Mes del Cliente" es una venta seria, una venta que entusiasma y satisface

LA FILOSOFIA

Una conferencia del Dr. José Miró sobre penalismo

El jueves pasado se celebró en el Salón de Actos del Colegio Notarial la Tercera Conferencia Pública de la Sociedad de Legislación Comparada de la Habana, Filial de la de París, bajo la presidencia del doctor Luis de Feria. Dicha conferencia forma parte del ciclo organizado por el director de la sociedad, doctor Pedro G. de Medina y Sobrado.

Ocupó la tribuna el doctor José Miró Cardona, alumno eminente de la Universidad de la Habana y graduado en el «Instituto de Perfeccionamiento de Derecho Penal» de la Universidad de Roma, quien disertó brillantemente en torno a un asunto tan interesante como lo es «La ejecución progresiva de la pena en el sistema penitenciario italiano.»

Dijo el conferenciante que no es posible concebir una teoría de la ejecución diversa de la Teoría Jurídica de la Pena.

Agregó el doctor Miró que la ejecución progresiva en el sistema italiano consiste en graduar la aflictividad de la pena de modo tal que antes lo trajoramiento moral del condenado produzca correlativamente una disminución en el rigor de la disciplina.

Después se extendió en el análisis de los seis períodos que existen respectivos a la ejecución de la pena, a través de los cuales se va desde la observación del detenido hasta su libertad condicional. El primer período se refiere a la observación del detenido; el segundo a la vida en común de los condenados sometiéndoseles al régimen del trabajo, al de la escuela y al de las prácticas religiosas; el tercer período tiene relación con los trabajos realizados fuera del establecimiento penitenciario, es decir en las colonias fijas, semifijas y movibles; el cuarto período abarca el tratamiento especial de los «buenos», llegándose a esta clasificación después de haberse valorado en conjunto la conducta del condenado, cada seis meses; el quinto período lo constituye el centro de readaptación social, en donde se prepara gradualmente al recluso para que le sea posible superar mas tarde, los peligros ciertos e indudables que lo acechan una vez en libertad; el sexto período se refiere a la libertad condicional que es el último en el ordenamiento italiano, concediéndose ésta discrecionalmente, pero para revocarla precisa la intervención de las autoridades competentes.

Ocuparon un lugar en la presidenciaa, además de los doctores Feria y Medina los Magistrados Gregorio de Llano, Rodríguez Morejón y Emilio Menéndez, el penalista español Mariano Ruiz Funes, el doctor José Agustín Martínez y el doctor Joaquín Gómez de Molina.

También se encontraban entre la concurrencia, el Conde del Rivero, el ex Magistrado del Tribunal Supremo Miguel Figueroa, el doctor Raúl Maestri y los profesores de la Universidad, Julián de Solórzano y Gregorio del Real, el licenciado Ramón Ruiz secretario del Colegio Notarial, y otros muchos profesionales distinguidos.

El doctor Miró fué presentado por el doctor Joaquín Gómez de Molina quien destacó con palabra fácil y en elocuentes párrafos los merecimientos del conferenciante.

Casino de la Playa

PLAYA DE MARIANAO

HOY, DOS BINGO — De $25.00 cada uno. — HOY, DOS BINGO

—Absolutamente GRATIS—

Show de Luxe

MARGARITA LECUONA y OLGA LUQUE

RULETA TODAS LAS TARDES

TABLE D'HOTE, $1.00

Reservaciones: Teléfono FO-7165. RAUL, Maitre.

CARLOS RODRIGUEZ, Director General.

FELIZ OPERACION

Ha sido sometido a una delicada operación por el doctor Vicente Banet, del Instituto Clínico de La Habana, el señor Carlos Fernández Machado, hermano político del señor Francisco Capdevila, alto empleado del Acueducto de Albear. El paciente se encuentra en franca mejoría.

OFERTA DE JUNIO
CROQUINOL
Norma Shearer
$2.00

Florens

SALON DE BELLEZA
(BEAUTY PARLOR)
GALIANO No. 260 - TELEFONO M-2018

HOTEL ST. JAMES,
109-113 West 45th St.
New York
Oferta Especial
Durante la Feria Mundial
Desde Mayo 11, 1940.
Por Persona, $1.75
Situación céntrica. Próximo a teatros y tiendas. Sólo 5 centavos por transporte a los terrenos de la Gran Exposición. Escríbanos para enviarle Mapa de la Feria—Gratis.
EVANGELINA AGUERO, Depto. Hispano.
PERRY S. FRANK, Director-Gerente.

PARA MEJORAR SU VISTA, PRUEBE ESTA RECETA

Muchos sufren innecesariamente de ojos débiles y vista nublada. Por negligencia sus ojos cada vez se ponen peores y al fin recurren a alguna tienda que les vende cristales, los cuales a veces hacen más daño que bien.

Muchos de estos casos podrán mejorar notablemente con el solo uso de esta receta: Una tableta de **OPTONA** diluída en la cuarta parte de un vaso de agua, lavándose con ella los ojos por la mañana y por la noche les representaría una mejoría inmediata.

Esta receta domina la inflamación y las irritaciones y mantiene la vista clara y brillante.

Ojos cansados, párpados granulados y otros defectos se mejoran inmediatamente después del uso por algunos días de esta receta.

OPTONA no daña y puede ser usada aun en los niños, sin temor alguno.

Se vende en las principales Farmacias y Droguerías.

Marcas y Patentes

Relación de solicitudes de inscripciones de marcas y patentes presentadas en la Secretaría de Comercio con fecha 12 del mes actual

Modelo Industrial, de lámpara con bombillos tubulares que pueden ser de filamento o de gas solicitado a nombre de Ernesto J. Sarrá.

Un nuevo sistema anunciador. (Patente de Invención), solicitada por Víctor Reyes Potts domiciliado en esta ciudad.

Hipnosedine. (Marca), para distinguir productos farmacéuticos biológicos y opoterápicos para el tratamiento del organismo humano, solicitado a nombre de Reinaldo Márquez Camacho establecido en esta ciudad.

Sin denominación. (Marca), para distinguir productos farmacéuticos, biológicos y opoterápicos para ser usados como medicamentos para el tratamiento del organismo humano, solicitada a nombre de Reinaldo Márquez Camacho, establecido en esta ciudad.

Beneserina Polonovski & Nitzberg. (Marca), para distinguir productos farmacéuticos para las afecciones de los ojos, boca, nariz etc., solicitada a nombre de Max Polonovski establecido en Francia.

Platolyl. (Marca), para distinguir productos farmacéuticos para las afecciones de los ojos, boca, nariz, etc., solicitada a nombre de Jan Marcel Didier Aron establecido en Francia.

Birofer. (Marca), para distinguir productos farmacéuticos para las afecciones de los ojos, boca, nariz, etc., solicitada a nombre de Chinoin, Fábrica de Productos Farmacéuticos y Química S. A. establecido en Hungría.

Rhodazyl. (Marca), par adistinguir productos farmacéuticos para las afecciones de los ojos, boca, nariz etc., solicitada a nombre de Societe Des Usines Chimiques Rhone Poulenc, S. A. establecida en Francia.

Modelo Industrial, para quesos, dulces, confituras, etc., solicitada a nombre de Incera Hnos. S. en C. establecidos en esta ciudad.

Modelo Industrial, de envase para quesos, dulces, confituras, etc., solicitada a nombre de Incera Hnos. establecidos en esta ciudad.

Modelo Industrial, en forma de prisma de base triaungular para quesos, dulces, etc., solicitado a nombre de Incera Hnos., establecidos en esta ciudad.

Cubanaleco. (Marca), para distinguir sábanas, pañuelos, ropa interior, etc., solicitada a nombre de Fraga y Cía. S. en C., establecidos en esta ciudad.

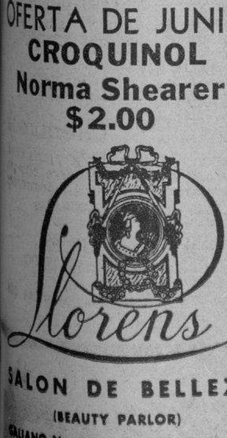

Elimine las canas
Usando
Loción La Condesa

Devuelve al cabello canoso su color primitivo por un método natural, sin las molestias y peligros de las tinturas.

Hecho a base de vegetales, es absolutamente inofensivo. Extirpa la caspa. No mancha la piel ni la más delicada tela. Se usa al peinarse, como una sencilla loción de tocador.

De venta en tiendas, farmacias y perfumerías, a $2.80 el frasco.

Rpte. P. González. Campanario 70. Habana. M-6545

No importa que sean caros; sus ojos se lo merecen

—WILS-EDGE—
CRISTALES TOTALMENTE AL AIRE, SIN PERFORACIONES Y SIN TORNILLOS

OPTICA "ORBE"
Optometristas Graduados
Distribuidores exclusivos del «WILS-EDGE»

REINA, Nº 115, entre Galiano y Rayo
Teléfono A-7973
Frente al cine «Reina»

FIJESE 3 VECES

1 FIJESE EN EL TAMAÑO
2 FIJESE EN LA MARCA
3 FIJESE EN EL PRECIO

KELVINATOR 1940

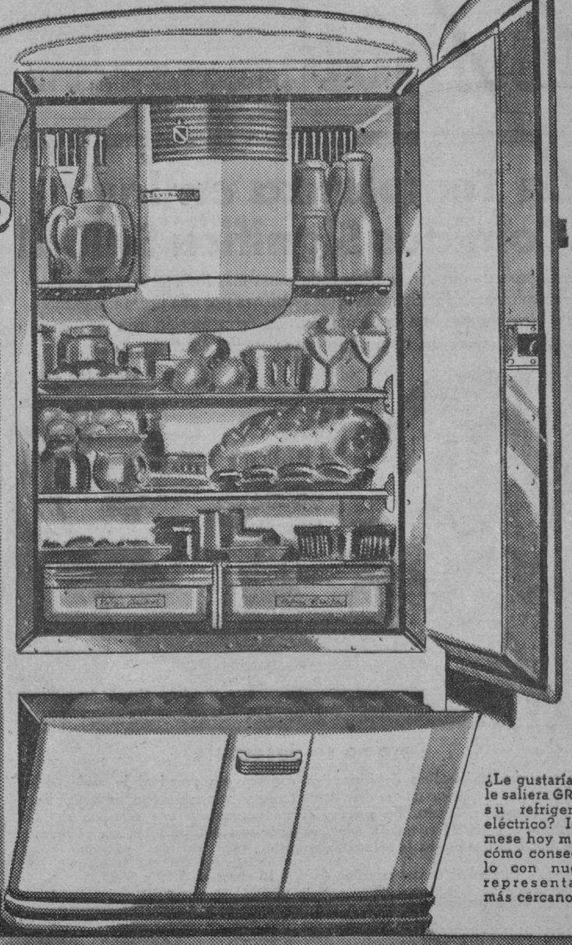

1.) Un refrigerador de 6¼ pies cúbicos de capacidad. Este refrigerador es un modelo genuino de 1940, con todos los adelantos de 1940, y no un refrigerador del año anterior.

2.) Construído y garantizado durante 5 AÑOS por el fabricante más antiguo y prestigioso en la industria de la refrigeración: "KELVINATOR".

3.) Ud. puede comprar ahora un refrigerador "KELVINATOR" modelo genuino de 1940 de 6¼ pies cúbicos de capacidad, por $189.50 al contado. Y si prefiere comprarlo a plazos podemos concederle hasta dos años para pagarlo.

—HAY ONCE MODELOS DIFERENTES—
—PARA TODAS LAS FAMILIAS—
—PARA TODOS LOS PRESUPUESTOS—

DE NINGUNA MANERA DEJE DE VER EL NUEVO "KELVINATOR" ANTES DE COMPRAR. AHORRARA DINERO Y LLEVARA UN REFRIGERADOR COMPLETO.

¿Le gustaría que le saliera GRATIS su refrigerador eléctrico? Infórmese hoy mismo cómo conseguirlo con nuestro representante más cercano.

ARELLANO Co
AGENTES EXCLUSIVOS-PRADO 203 · M-1527

M.E.C.D. 2016

En los cómodos y lujosos vapores de la P. & O. hasta Miami o Port Tampa, y en rápidos trenes a Nueva York. Desde Miami en el más moderno de los trenes aerodinámicos:

THE Champion

Admire la belleza de los Estados Unidos. Viaje hasta la Feria Mundial de Nueva York a lo largo de la costa del Atlántico, visitando las más importantes ciudades.

EN COCHE DE LUJO

$71.20 IDA Y VUELTA HABANA NUEVA YORK

$90 EN PULLMAN IDA Y VUELTA HABANA NUEVA YORK

Solicite informes sobre alojamiento y excursiones en Nueva York.

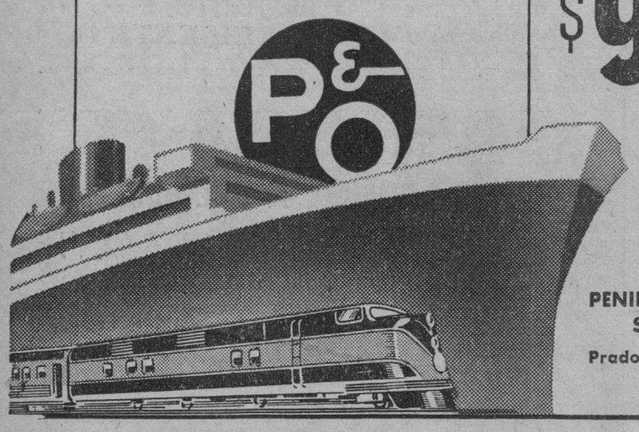

Oficinas de Pasajes:
PENINSULAR AND OCCIDENTAL STEAMSHIP COMPANY
Prado 301, esq. a Animas-Tel. M-7979
HABANA

CRONICA HABANERA

EN LA PARROQUIA DEL VEDADO

MARIA DEL PILAR RODRIGUEZ LAVIN. — Una boda más, entre las de anoche.

Boda lucida, brillantísima, que tuvo por marco la Iglesia Parroquial del Vedado y en la que unieron para siempre sus destinos la bella y muy gentil señorita María del Pinar Rodríguez Lavín y el caballeroso señor Ignacio Abalia Joaristi, perteneciente al alto comercio de esta plaza.

Poco después de las nueve y media de la noche, cuando ya se hacía imposible dar un paso en la iglesia, hizo su entrada la novia, resplandeciente de belleza.

Llevaba un lindo modelo de «Balenciaga» interpretado en organza de seda y encaje con amplio velo de tul de Bruselas sostenido a las sienes por una fina diadema.

En sus manos resaltaba el ramo, precioso modelo colonial de gardenias, confeccionado exquisitamente por los artistas maravillosos de la «Casa Trías» del Vedado.

También de aquel famoso jardín, predilecto del gran mundo habanero, era el adorno floral que lució el templo del aristocrático «quartier», adorno que se caracterizaba por su sencillez y belleza.

El altar mayor, la baranda del presbiterio y la senda nupcial aparecían con flores blancas—dalias, gladiolos y callas—en gran profusión, combinadas aquí y allá con ese arte y ese chic característico de los floristas de Trías.

Grandes macisos de arecas a la entrada de la Iglesia, bajo las arcadas y al fondo del altar, completaban este decorado que recibió muchos elogios y celebraciones.

Fueron padrinos, la señora Lucinda Lavín de Rodríguez, madre de la novia y el señor Celestino Joaristi Lanzagorta.

Como testigos por ella firmaron el doctor Fido Francesthi y los señores Marcelino A. Fernández, Elías Cano Lavín, Fernando Rodríguez Lavín y Manuel R. Caloa.

Y por el novio, los señores Manuel A. Corcalles, Agustín Alvarez, Jesús Azqueta e Ignacio Joaristi Lanzagorta.

Durante la ceremonia se escuchó un interesante programa musical.

Hizo gala de su voz en el Ave María de Schipa el tenor vasco Adrián Elorza acompañado al órgano por el Rvdo. Padre Estanislao Sudope de la Catedral de San Patricio de Nueva York.

Después se oyó el «Goizeko Izarra» por el laureado orfeón vasco.

Una gran boda.

DEL CAPITULO NUPCIAL.—Numerosas las bodas que se celebraron ayer en nuestra capital.

En la iglesia del Santo Angel Custodio, a las nueve y media de la noche, contrajeron matrimonio la bella y muy graciosa señorita Olga Otero y Domínguez y el correcto joven Néstor Carbonell y Riva, ambos pertenecientes a distinguidas familias.

Dicha ceremonia, aunque aunque revestida de carácter íntimo, resultó muy lucida asistiendo un concurso selecto de familiares y amigos de los novios para los que hay muchas simpatías en nuestra sociedad.

La señorita Otero llegó hasta el altar desplegando el lujo de una preciosa toilette nupcial que se completaba con el ramo de mano—confeccionado bellamente con gardenias—obsequio del joven René Zamora Carbonell.

Fueron padrinos, la joven y encantadora dama Estela Menocal de Lobo, prima de la novia y el señor Gaspar Carbonell y Riva, hermano del novio.

Los testigos.

Con el cronista suscribieron el acta por parte de ella, los doctores Rafael Menocal, José Hermida, y Roberto Rodríguez Díaz y el señor Jacobo Lobo y por parte de él, el Embajador de Cuba en México doctor José Manuel Carbonell; el doctor Miguel Angel Carbonell, la doctora María Gómez Carbonell, el doctor Néstor Carbonell Andricain, representante a la Cámara y el señor Rafael Posso.

En la boda civil testificaron por ella, los señores Jesús Menocal, Alberto Gou, doctor Fernando Suárez, Raúl Cunningham y Conrado Massaguer que por encontrarse en Nueva York fué representado. Por él lo hicieron los señores René Zamora Rogelio, Palma, Juan B. Carbonell y Gabriel Méndez.

A las seis y media de la tarde contrajeron matrimonio ante el altar mayor de la iglesia parroquial de Jesús del Monte la gentilísima señorita Delia Nodarse y Márquez y el señor Oswaldo Mallón y San Pelayo.

La interesante ceremonia fué apadrinada por la señora Yara Márquez viuda de Nodarse, madre de la novia y por el señor Jack Mallon, hermano del novio.

Suscribieron el acta en calidad de testigos, por ella, los señores Francisco F. Méndez, Adolfo San Pelayo, Tomás San Pelayo y el ingeniero Ignacio de Vega y por él, el doctor Mario B. de Rojas y los señores Rafael Nodarse, Oscar San Pelayo y Guillermo San Pelayo.

En la boda notarial, verificada ante el doctor Mario B. de Rojas, testificaron por ella, los señores José A. Martínez y Jaime González y por él, los señores José López y Julio Jiménez.

Otra boda simpática tuvo efecto, también a las nueve y media de la noche, en la iglesia parroquial de Nuestra Señora del Carmen.

En ella fueron contrayentes la señorita Miriam Sobrino y Luque, de sé Sobrino Pita, padre de la novia.

Fueron testigos por ella el capitán Marcelino Andino, el doctor Antonio Díaz Torres y los señores Pedro Varela Nogueira, Narciso María Rodríguez, Jorge Fortún Lastra, Ernesto Crespo Sande y Rafael Roche Fernández.

Por él, el capitán Owen Parr, los doctores Waldo Pérez Reyes, Gonzalo Pérez Ledón, Armando Fernández Pellón y los señores Roberto Fernández Romeu, Alfredo Diago y José Sobrino Luque.

La iglesia parroquial del Cerro, fué anoche marco esplendoroso, para una ceremonia nupcial de grandes simpatías.

Eran los contrayentes la bellísima señorita Enriqueta Barrenechea y Schmidt y el joven y talentoso doctor Juan A. Entenza y Entenza, ambos muy estimados entre el grupo numeroso de sus amistades.

La iglesia del Cerro se vió concurridísima para este simpático enlace que apadrinaron el señor Ramón Rodríguez Bernal y señora Juana Schmidt de Rodríguez Bernal.

En calidad de testigos suscribieron el pliego por la novia, los doctores Alfredo González García, Oscar Ledón Uribe y los señores Humberto Echeverría Roig y Gustavo Beguerístain.

Y por el novio, los doctores Justiniano Castañeda Leon, Eduardo Moras Escobar y Pedro Entenza Jova y el señor Oscar Barrenechea Schmidt.

Una interminable luna de miel les deseamos.

En horas de la tarde, ante el altar mayor de la iglesia parroquial del Vedado, contrajeron nupcias la encantadora señorita Isabel Vía Renovales y el caballeroso joven Rafael López Pereda.

Ceremonia brillante que congregó en el bello templo del aristocrático «quartier», un concurso selecto de familiares y amigos de los contrayentes.

Muy bella la novia.

Sus atavíos nupciales que tanto realzaban sus naturales encantos, se completaban con el ramo de mano, linda creación del gran jardín «El Clavel», el edén de los hermanos Armand, que respondía al estilo Colonial y estaba tejida toda con claveles.

Fueron padrinos la distinguida señora Josefina Fernández Blanco viuda de Avendaño y el señor Joaquín Vía Renovales.

Testigos por la novia:

Las señoras Laura Cabrera viuda de Alvarez y Julieta de la Torre de Vía y los señores Juan Fernández, Manuel Vía, Manuel Michelena y Miguel Michelena.

Por el novio:

Los señores doctor Juan Gronlier, Arturo Santeiro, Manuel Lavín, Ramón Céspedes, Emiliano Santiago y Ramón Lavín.

Como «flowers girls» iban las lindas niñas Margarita Fernández Michelena y Angelita Vía Portillo que llevaban preciosos ramitos coloniales de «sweetheart roses» tejidos por los floristas incomparables del gran jardín «El Clavel.»

Nuestra felicitación a los nuevos esposos.

(Continúa en la página ONCE)

MARCA CUPON REGIST.
REGALO COMERCIAL
HABANA CUBA
AGUILA 122
E.C.D.

TODO COMERCIANTE **MODERNO**
Implanta PROPAGANDAS **MODERNAS**

Todas las propagandas dan resultados positivos. Si usted lo sabe, señor comerciante, ¿por qué no prueba nuestro nuevo y práctico sistema CUPON REGALO COMERCIAL, que es una de las propagandas que más llaman la atención al público por lo que beneficia al cliente?

Haga una prueba. Incluya en su presupuesto de anuncios el nuestro, en la seguridad absoluta de que verá compensado con creces cuanto en él invierta.

El Regalo Comercial
Compañía Cubana de Propaganda Comercial, S. A.
Aguila 664, esquina a Estrella

COLONIAS·LOCIONES·BRILLANTINAS·JABONES
SHAMPOOS PARA RUBIAS Y TRIGUEÑAS
CHA-CRI-LÁ
(SOLO PRODUCTOS DE LA MAS ALTA CALIDAD)

KOLYNOS PROTEGE los PRIMEROS DIENTES

Los dentistas dicen—cepíllele los dientes a su niño con Kolynos. Kolynos limpia con suavidad y seguridad—protegiendo la dentadura de las bacterias que causan la caries.

ILUMINE su SONRISA con KOLYNOS

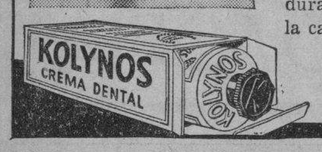

414H

¡NO OLVIDE SU **ALKA-SELTZER** HOY!

...especialmente si comió o bebió demasiado. Alivia pronto el dolor de cabeza y el malestar de estómago.
AGRADABLE—REFRESCANTE EFERVESCENTE

SUSCRIBASE Y ANUNCIESE EN EL «DIARIO DE LA MARINA»

IRRITACIONES Y ERUPCIONES
aliviadas prontamente y sanadas por unas aplicaciones de
Resinol

ELIGIO A SUS OFICIALES LA ASAMBLEA DEL CUARTO GRADO DE LOS COLOMBINOS

El miércoles, día 12 de los corrientes, celebró elecciones para cubrir sus cargos oficiales durante el año social de 1940 a 1941, la Asamblea General Padre Félix Varela, del Cuarto Grado de la Orden de Caballeros de Colón, siendo designados, por unanimidad, los siguientes oficiales:

Fiel Navegante, señor Antonio Alegría; Fiel Capitán, doctor Oscar Barceló; Fiel Almirante, doctor Arturo Fernández; Fiel Piloto, señor Francisco Rico; Fiel Sobrecargo, señor Leopoldo Herrera; Fiel Contralor, señor Jorge J. Hyatt; Fiel Escribano, doctor Mario Caballero; Fiel Centinela Interior, señor Marcelino Ganzaraín; y Fiel Centinela Exterior, señor José Cebrián.

La Asamblea celebró su junta de elecciones generales con el mayor entusiasmo y los oficiales electos se proponen seguir aumentando las beneficiosas actividades patrióticas que responden al principio del Cuarto Grado de la Orden de Caballeros de Colón y del cual la Asamblea General Padre Félix Varela se ha mostrado siempre celosa.

Noticias del Cuartel General del Ejército

El Cuartel General ha hecho saber, que el Cuartel de la Guardia Rural de Yaguajay, perteneciente al Escuadrón 37 de la G. Rural, Regimiento Nro. 3. «Leoncio Vidal», se denominará Cuartel «Panchito Gómez».

El capitán Panchito Gómez Toro, falleció en acción de guerra por la Independencia de Cuba, en la finca San Pedro, Punta Brava, el día 7 de diciembre de 1896.

Retirado un Oficial

Por Decreto Presidencial, se ha concedido el retiro voluntario, de acuerdo con lo dispuesto, al 2do. Tte. Angel Fulladolsa y Lago, M. M. del Regimiento Nro. 8. «Ríus Rivera», que lleva más de 34 y menos de 3 5años de servicios. con una pensión anual de $1,128.00.

Reserva militar

Ha sido nombrado 1er. Tte. de la Reserva Militar, el doctor Francisco R. Trujillo y Fernández (Médico). quien prestará el juramento dispuesto en el Reglamento para el Cuerpo de la Reserva Militar.

Párrafo sin efecto

Por el Cuartel General, se ha dejado sin efecto el párrafo de orden que llamó al servicio activo al 2do. Tte. (Higienista) Feliciano González del Cuerpo de Cultura del Ejército, perteneciente al Regimiento Nro. 1 «Maceo», y a la vez ha dispuesto también su baja de la Reserva Militar.

Tribunal de examen

De acuerdo con lo dispuesto en la Circular No. 30, el Cuartel General ha nombrado un Tribunal de Examen para que efectúen las oposiciones a fin de cubrir una plaza vacante de 1er. Tte. correspondiente al Escalafón Unico, integrado por los Oficiales siguientes:

Presidente: Comandante Rogelio López y Jorge, M. M. del Cpo. de Aviación. Vocal: Capitán Ramón E. Fernández y Lehmpkuhl, S. D. del Reg. No. 6 «4 de Septiembre». Secretario: 1er. Tte. Timoteo Morales y Villasón, del Reg. No. 7 «M. Gómez». Auxiliar del Tribunal: Suboficial Cpo. Cultura, Alberto Pamies y Martínez, del Cuartel General Ayudantía.

Asesor del Tribunal para el Examen de la Asignatura de Inglés, el señor William A. Seymour, Profesor de la Academia Militar.

Dicho tribunal se reunirá a las 8. a. m. del día 20 de Junio del corriente año, en el Cuerpo de Aviación «Teniente Brihuegas», Ciudad Militar.

¡La Templanza en las Comidas Significa Salud!

Está probado que comer demasiado causa más muertes que el hambre. Generalmente, la indigestión ácida comienza por una ligera indigestión, que después produce fermentación. La fermentación con frecuencia irrita las paredes del estómago y causa acedía, eructos y gases.

Pero no se desespere

Una o dos cucharaditas de Bisma-Rex corrigen con prontitud la acidez del estómago y el malestar que se derivan de comer y beber en exceso, neutraliza los ácidos irritantes, elimina los gases y forma un revestimiento calmante en la suave membrana del estómago. Millones de frascos de Bisma-Rex son vendidos cada año, lo que prueba la aceptación que tiene.

Bisma-Rex en dos tamaños. (4¾ y 16 onzas.)—$.60 y $1.35.

Rexall significa calidad y más cantidad por menos dinero.

ORDERLIES REXALL—un laxativo económico que no produce cólicos nocivos.

BISMA-REX Un Producto Rexall — ALIVIA la INDIGESTION en 3 MINUTOS

Para curar ó evitar
JAQUECAS — ESTREÑIMIENTO
CONGESTIONES — VAHIDOS
EMBARAZO GÁSTRICO
BASTA TOMAR
en una de las comidas
cada dos días solamente
una Píldora del Dr **Dehaut**
147, rue du Faubg St-Denis, Paris
Pero es menester exigir las verdaderas
que son completamente blancas y en cada una de las cuales las palabras
DEHAUT A PARIS
están muy claramente impresas en negro

ALIMENTOS para CANARIOS, SINSONTES y toda clase de PAJAROS, de la Famosa Casa Burnetts. ALPISTE ESPAÑOL legítimo; Sajonia, Navina, Cañamón y cuanto pueda desear, lo encontrará en
"LA MILAGROSA"
(La Tienda de Confianza).—Teléfs.: M-6466 y A-7137.
GALIANO, 404, casi esquina a San Rafael.

ES VERDAD que en todas partes las carreteras son cada día mejores, pero cuando Ud. viaja por ellas en un nuevo Ford V-8, entonces, parecen ser todavía mejores.

Lugares que Ud. cree que todavía se hallan bastante lejanos aparecen de pronto ante su vista. Usted mira su reloj y ve que es ya hora de que estuviera cansado; sin embargo, no lo está. Hay muchas razones para no estarlo.

Usted ha ido *descansando* en un blando cojín con "bordes flotantes," con mucho espacio alrededor de Ud., mientras que los suaves muelles y los amortiguadores hidráulicos de doble acción han ido absorbiendo las sacudidas y asperezas del camino.

Usted ha ido descansando en cómoda quietud, respirando aire fresco pero sin el inconveniente de las corrientes, y disfrutando de la confianza que proporcionan los ocho suaves cilindros.

Ya sea tamaño, potencia o economía lo que Ud. quiera en un automóvil, Ud. lo encontrará en el Ford V-8. Pero, lo que más le gustará a Ud. es la manera descansada con que viaja en él.

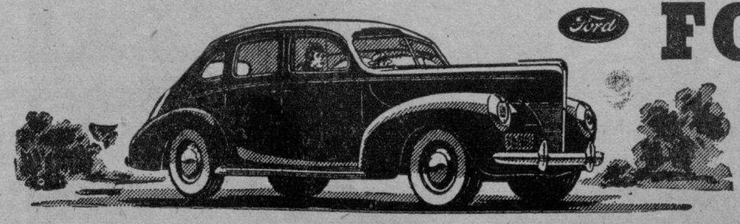

Ford **FORD V·8**

Su Concesionario Ford, Mercury o Lincoln-Zephyr más cercano le informará sobre nuestro ventajoso plan de ventas y seguros extraordinario a plazos.

FORD MOTOR COMPANY
Sucursal de la Habana, 23 y P, Vedado

M.E.C.D. 2016

Crónica Habanera

CUMPLEAÑOS

Muy halagada se ha de ver en esta fecha la bella y encantadora señorita Margarita de Céspedes y de la Vega, figurita nueva en sociedad.

La simpática Margarita, hija del querido confrere de «¡Alerta!», Julio de Céspedes y de su esposa Evangelina de la Vega, celebra su cumpleaños. Felicidades.

CASINO DEPORTIVO DE LA HABANA. — Gran número de meses han sido reservadas por familias de nuestra sociedad para el té bailable de moda hoy, domingo, en el suntuoso balneario del Casino Deportivo de la Habana en el Reparto Miramar.

Se multiplicarán los « parties» en los incomparables salones y terrazas del Casino comunicándole animación a la incomparable fiesta dominical.

La muy afamada Havana Casino Orchestra y la popular orquesta típica de Belisario López mantendrán la alegría del baile hasta las doce de la nocrhe.

El sábado 13 de julio será el gran baile de gala que ofrece el Casino Deportivo a sus socios.

Fiesta grande que cuenta con el aliciente máximo de la presentación, por el simpático Modestín Morales, de la bella comedia musical «Planty Club 1949», con el concurso del grupo numeroso de los alumnos de su Academia.

Cientos de obreros le dan en estos momentos los últimos toques al gran parque de diversiones para niños y mayores, con más de cien aparatos mecánicos, que se construyen en aquella linda Playa Blanquita.

Hoy, como domingo, reinará la animación durante todo el día en el Balneario.

Tema para la crónica.

Luis DE POSADA.

RONDA de LIBROS

Qué mareo! Con tantos libros y problemas, el fatigado cerebro del estudiante comienza a nublarse; hay que recurrir pronto a un buen tónico: Fitina! No es un simple estimulante momentáneo, sino un tónico científico a base de fósforo vegetal asimilable, cuya misión es devolver al cerebro toda su clarividencia, agilidad y facultades asimilativas. Fitina no crea hábito; sus efectos son duraderos; su acción, muy rápida.

¡Fitina hay una sola; no acepte substitutos

FITINA
El tónico científico

EN SU VIAJE A NUEVA YORK
HOTEL HABANA
Situado en lo más pintoresco y elevado de las Montañas de Catskill — Stamford, N. Y. — sin rival para el veraneo. Acreditado por su excelente servicio. Amplias y cómodas habitaciones. Todos los adelantos modernos. Ideal para familias. Exquisita cocina española y criolla. Precios moderados.
HOTEL LA ESTRELLA
Céntricamente situado en la ciudad de Nueva York. Buen vecindario. Amplias habitaciones. Buena cocina. Precios moderados. Haga la reserva con anticipación.
Notifíquenos para recibirle a su llegada.
NICANOR FERNANDEZ, Administrador
129 West 74th Street, New York
Cable: Niki Teléfono: TRafalgar 7-1750

SIGUE LA LIQUIDACION

El público se queda sorprendido con los precios que está dando el BAZAR INGLES. El sábado fué tanta la afluencia de público que resultó imposible atenderlo como es nuestra costumbre.

Si desea saber algo de nuestros precios y artículos, pregunte a su amiga, que seguro nos hizo una visita, y ya ella le contará.

No olvide que el BAZAR INGLES está en el local de La Isla de Cuba, Monte y Factoría.

BAZAR INGLES
Edificio de
LA ISLA DE CUBA
MONTE Y FACTORIA

HOTEL COMMANDER
240 WEST CALLE 73
—EN BROADWAY—
Situado cerca de todos los teatros, principales tiendas y vías de comunicaciones.
1 A 6 HABITACIONES.
Todas exteriores, con baño. Con o sin servicio completo. Precios por días, semanas o meses. Tarifas mensuales muy atractivas.

Para sentirse bien y lucir bien—saludable, fuerte y optimista—Ud. tiene en el Tónico Bayer una ayuda formidable. Debido a su fórmula moderna y completa, el Tónico Bayer contribuye positivamente a estimular el apetito y la nutrición, a enriquecer la sangre y a fortificar todo el organismo. *Tonifique con el Tónico Bayer!*
CONTIENE Vitaminas, Extracto de Hígado, Calcio, Fósforo, Sales Minerales, etc.
BAYER
TÓNICO BAYER
enriquece la sangre
fortifica el organismo

Ignoran los obreros de una casa como se originó uu incendio

Niegan haber solicitado un Juez Especial para que investigue lo ocurrido en dicha fábrica

Nos visitó ayer nutrida comisión de obreros del Sindicato Nacional de la Industria de la Aguja, y los cuales prestaban servicios en la fábrica de tejidos Charles Shapiro, para fijar su posición respecto al incendio ocurrido recientemente en esa fábrica, establecida en Guanabacoa. Dicen los aludidos obreros que es completamente incierto que ellos hayan solicitado de la Fiscalía ni de Tribunal alguno la designación de Juez Especial para que intervenga en el proceso que se sigue con motivo de esa conflagración, pues, aparte de que nada tienen que censurar a las autoridades civiles y militares que han intervenido en este caso, estiman que no hay interés social para haber producido el incendio, ya que entre la casa de Charles Shapiro y sus trabajadores y el Sindicato existen relaciones normales y cumplimiento absoluto por ambas partes de lo establecido en el contrato.

También nos dijeron ser incierto que obreros de esa fábrica hayan solicitado trabajo en otros talleres ni que otros patronos hayan brindado esa cooperación a los obreros de la repetida fábrica y que lo único que les interesa es la terminación más breve del proceso para que se permita por las autoridades competentes iniciar nuevamente las labores allí, que no se han reanudado por estar dicha fábrica en poder del Juzgado. Dijeron finalmente que tienen la completa seguridad que la paralización de esas labores no excederá de un máximo de diez días, ya que el incendio careció de importancia.

Presidían la comisión los miembros del Comité de Fábrica señoritas Esther Sánchez y Agueda Martínez y el señor Casimiro Centeno.

GUANABACOA AL DIA

CIRIA MARIA BLANCO RUIZ

Con verdadero placer traigo a mi crónica de hoy la foto de la muy graciosa señorita Ciria María Blanco Ruiz, que celebró en días pasados su fiesta onomástica.

La señorita Blanco es hija del doctor Oscar M. Blanco Arenas, conocido notario de esta localidad, y de la señora Lala Ruiz.

Para ella el homenaje de mis mejores palabras.

Onomástico

En la festividad de ayer celebraron su fiesta onomástica dos queridos y muy ilustres profesores escolapios: RR. PP. Modesto Galofré, Rector del colegio de Guanabacoa; y Modesto Roca, sabio naturalista.

Para tan distinguidos sacerdotes, hubo en su día innumerables demostraciones de parte de la sociedad guanabacoense, recibiendo múltiples mensajes de felicitación.

El cronista se complace en reiterarles el más cálido saludo.

En el Liceo

Esta tarde a las cinco se llevará a cabo en el Liceo Artístico y Literario de Guanabacoa un animado ponche con motivo de celebrar la legendaria institución el septuagésimo noveno aniversario de su fundación.

Dada la animación reinante se espera que el simpático acto quede lucidísimo.

Lolita Masip y Parra

En la fecha de hoy celebra su natalicio la encantadora señorita Lolita Masip Parra, hija adorada del estimado amigo Joaquín Masip, ex-Alcalde Municipal de Guanabacoa y de su gentilísima esposa Justina Parra de Masip.

Para la linda Lolita habrá en tan marcada fecha infinidad de flores y numerosas felicitaciones a las cuales unirá la mía más afectuosa.

El Padre Castelar

Hoy embarcará en el vapor «Florida», con rumbo a los Estados Unidos, de paso para España, el ilustre sacerdote reverendo padre José Castelar, Rector de las Escuelas Pías de la Habana.

El notable educador saldrá de New York, en avión hacia Lisboa, de donde se dirigirá a Barcelona para asistir al Capítulo de la Orden Calasancia.

El padre Castelar no ha podido despedirse de sus numerosas amistades, primero, por la grave enfermedad que, durante varias semanas, lo mantuvo recluído en sus habitaciones privadas, y luego, por la precipitación con que se ha visto precisado a preparar su viaje; por cuyo motivo me ruega, y yo cumplo muy gustoso el encargo, que lo despida de la sociedad guanabacoense.

Todo género de venturas y un regreso rápido y feliz le deseo a mi ilustre amigo.

Boda notarial

En la noche de ayer, en la residencia de la novia y ante el notario doctor Rafael G. Calzadilla, se efectuó la boda de la distinguida y linda señorita Felicia Alvarez Rodríguez con el conocido y muy estimado joven Armando Vázquez Palacio.

Firmaron el pliego matrimonial en calidad de testigos por la señorita Alvarez, los señores: Gregorio Jiménez y Pedro José González.

A su vez lo hicieron por el novio, los señores: Domingo Suárez y Francisco Alvarez.

El cronista al felicitar muy efusivamente a los jóvenes enamorados, les desea todo género de venturas.

En La Milagrosa

La Asociación de Hijas de María del colegio La Milagrosa celebrarán hoy una misa de comunión que le será ofrecida a su Director el R. P. Modesto Galofré con motivo de haber celebrado ayer su fiesta onomástica.

Asimismo llevarán a cabo una sencilla velada en la que serán presentados interesantes números artísticos y a la que asistirán numerosas asociadas y familiares para testimoniarle de esta manera sus afectos hacia el padre Galofré.

En Los Escolapios

Para esta tarde a las tres y media y bajo la presidencia del ilustre Vicario Capitular de la Diócesis de la Habana, Monseñor Manuel Arteaga y autoridades escolares, civiles y militares, se llevará a cabo en el acreditado plantel de enseñanza de los Escolapios de Guanabacoa, el acto de la entrega de los premios a los alumnos, al finalizar el curso 1939-1940.

El doctor Manuel Dorta Duque, antiguo alumno de las Escuelas Pías y eminente orador hará uso de la palabra en este acto académico que se verá realzado con la presencia de una nutrida y selecta concurrencia.

Rafael Fernández Dalmás.

CANDADO es puro

La pureza del Jabón CANDADO se debe principalmente a que se elabora en forma científica con las mejores materias primas que pueden adquirirse, no importando el mayor precio que haya de pagarse por ellas.

Esos ingredientes son tan puros como los que se emplean en jabones de tocador, por lo cual muchas personas usan CANDADO no sólo para lavar la ropa, sino también para su aseo personal.

Además, durante todo el proceso de su fabricación, CANDADO se va sometiendo a distintos análisis químicos, para garantizar el desarrollo exacto de la fórmula que constituye el secreto de su calidad inigualable.

Por esto decimos que CANDADO es puro. Y esta es una de las siete razones fundamentales por las que CANDADO es "el mejor jabón".

CANDADO
es "el mejor jabón" por 7 razones fundamentales!

1. CANDADO es puro.
2. CANDADO lava más y mejor.
3. CANDADO prolonga la duración de la ropa.
4. CANDADO no daña las manos.
5. CANDADO deja olor a limpio.
6. CANDADO es económico.
7. CANDADO acaba con los microbios.

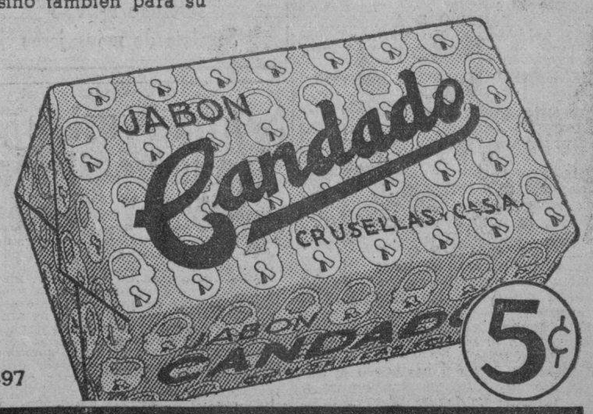

JC-97

¡Oiga diariamente! a las 12 y 30 p. m. en la Fiesta Radial del Jabón Candado CHANO MONTERREY CMQ

UN PAN DE CANDADO DE 7 Cts. RINDE MAS QUE DOS LIBRAS DE LOS DEMAS JABONES CORRIENTES

¡COMO POR MAGIA!
Los colorantes "DALIA" convierten los trajes usados en nuevos
28 ATRACTIVOS COLORES DE MUY FACIL USO
EN FARMACIAS Y SEDERIAS
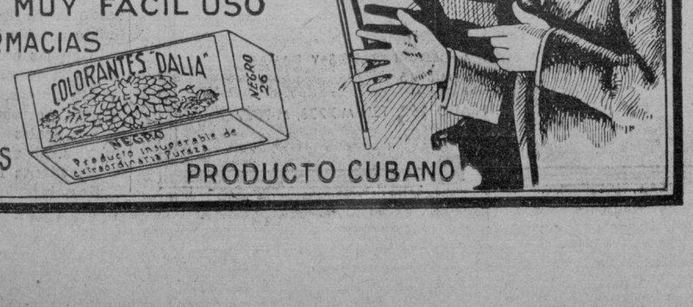

M.E.C.D. 2016

VUELE en los famosos aviones Clipper

a MIAMI En 2 HORAS

SERVICIO DIARIO

RAPIDO Y VENTAJOSO SERVICIO CON CONEXIONES DIRECTAS A NEW YORK Y CHICAGO

AHORA $ 29 IDA Y VUELTA

44 LIBRAS DE EQUIPAJE GRATIS

PAN AMERICAN AIRWAYS SYSTEM

Prado 252 Tel. M-8371

Para Dolores REUMATICOS

AYUDE a sus riñones tomando las Píldoras de FOSTER cuando usted tenga dolores reumáticos en los brazos, hombros, extremidades, espalda o cintura, coyunturas y músculos. Los ácidos venenosos han de ser eliminados del organismo antes de que pueda conseguir alivio y las Píldoras de FOSTER ayudarán a los riñones en esta importante tarea con prontitud y eficacia. Usted evitará muchos sufrimientos innecesarios si conserva sus riñones funcionando normalmente con las Píldoras de FOSTER. Preparadas conforme científica fórmula, especialmente para la debilidad de los riñones — ensáyelas y sabrá cuán saludables son.

Píldoras de FOSTER

FARMACIA DROGUERIA TAQUECHEL

Obispo 27 TELEFONOS M 7674 7675

DE TURNO LOS VIERNES

FARMACIA DROGUERIA DE "JOHNSON"

DE TURNO LOS LUNES

Obispo No. 30 TELEFONO-A-2129.

LA MAYOR 35 EDIFICIOS 700 EMPLEADOS

SARRÁ

DROGUERIA

A-8026 A-3641

ABIERTA TODOS LOS DIAS TODA LA NOCHE LOS MARTES

FARMACIAS DE TURNO HOY DOMINGO

DESDE BAHIA A PASEO DE MARTI (PRADO)

	Teléfonos.
Cuba, número 468	M-8778
Inquisidor, número 351 . .	A-6413
Luz y San Ignacio	M-6677
Cuba 254, Esq. a O-Reilly	A-7544
Villegas, número 101	M-4030
Paula, número 252	M-2866
DE PASEO DE MARTI (PRADO) A PADRE VARELA (BELASCOAIN)	
Carmen y Tenerife	M-5121
Inquisidor, número 351 . .	A-8293
Escobar número 154 . . .	U-6813
Amistad y San José	A-6363
Neptuno, número 159 . . .	A-6566
Consulado y Trocadero . .	M-5052
San Rafael, número 313 . .	M-5588
Suárez y Apodaca	M-5190
San José y Gervasio	U-3030
San Lázaro y Campanario	M-4486
DE BELASCOAIN A INFANTA	
Espada y Valle	U-1314
San Rafael y San Francisco	U-7077
Neptuno y Oquendo	U-6924
Carlos III, No. 909	U-6808
Carlos III, número 656 . .	U-6870
Castillo, número 102	M-4655
P. Varela, número 1116 . . .	M-4446
Zanja, número 577	U-1411
DE INFANTA AL VEDADO, HASTA EL RIO ALMENDARES	
Calzada, entre A y B	F-6271
Línea, entre 18 y 20 F-6240 .	F-6240
9 e I	F-6161
23 y G F-2803	F-6119
D, entre 19 y 21	F-6292
VIBORA	
Jesús del Monte, No. 1457	I-7559
S. Francisco y Buenaventura	X-2390
JESUS DEL MONTE Y SANTOS SUAREZ	
Juan Delgado y Lacret . . .	I-7355
Rodríguez y Dolores	I-7038
Santos Suárez y Dolores . .	I-7332
LUYANO	
Santa Ana y Cueto	X-1111
Juana Alonso e Infanzón . .	X-2371
Herrera y Justicia	X-1936
Concha, número 4, moderno	X-2222
Luyanó, número 30	X-2313
CERRO	
Calzada del Cerro, No. 2081	I-7486
Palatino, número 38	I-7419
Calzada del Cerro, No. 1458	M-4010

Este grupo deberá prestar servicio público todo el día y la noche de los domingos siguientes:

Febrero 11, Marzo 24, Mayo 5, Junio 16, Julio 28, Septiembre 8, Octubre 20, Diciembre 1.

Estos turnos han sido acordados en cumplimiento de lo dispuesto en el Artículo VI del Decreto-ley 2604, de 7 de Noviembre de 1934.

CARABAÑA el mejor purgante

SOCIEDADES ESPAÑOLAS

EL ILUSTRE RAMON FERNANDEZ MATO CONTRIBUIRA A LA BRILLANTEZ DEL ACTO QUE ORGANIZA LA B. GALLEGA

Una de las obras más bellas de éste, «Heroica cobardía» será interpretada en la magna función tradicional que se llevará a efecto el Día de Santiago en el Teatro Nacional. Datos

La Beneficencia Gallega revivirá el día 25 de julio próximo en el Teatro Nacional, con motivo de la celebración de su Fiesta de Santiago, los mejores tiempos de esta solemnidad. Este otoño constituirá dicha fiesta un acontecimiento literario y artístico de primer orden.

Subirá a escena la hermosísima comedia «Heroica Cobardía», de Ramón Fernández Mato. Es la mejor producción de tan exquisita pluma: estilo puro y elegante, emoción ingenio pleno de gracia y acierto, acierto, galleguidad elevada y distinguida, trama sencilla y hondamente conmovedora. La única pasión que mueve a los personajes en esta acción intensísima es el amor patrio en sus dos aspectos: el personal y el terrenal, el de los padres y el del terruño.

Eugenio Montes, que asistió a su representación en La Coruña, dijo en un artículo altamente ponderativo de esta obra que venía a introducir en la técnica dramática un nuevo motivo emocional: la melancolía, la «saudade».

Se estrenó en Buenos Aires por Lola Membrive y se reprisó en La Coruña en el teatro «Rosalía Castro» en beneficio de la Asociación de la Prensa, siendo recibida con extraordinarias manifestaciones de admiración.

El día 25 de julio se estrenará en el Teatro Nacional, con irreprochable propiedad, para lo cual se harán los mayores esfuerzos y se obtendrán las mejores colaboraciones posibles.

Constituirá un verdadero acontecimiento artístico y literario: la sucesión de episodios, tiernos y graciosos alternativamente, harán llorar y reir, y dejarán en el ánimo una gratísima impresión de serenidad saudosa, de consuelo confortativo y de elevación mística. La vida de la lejana y añorada tierra se enlazará de un modo digno con la vida de sus hijos.

Don Ramón Fernández Mato es ferviente admirador de la Beneficencia y demás sociedades gallegas, y siente gran delectación en contribuir del mejor modo a la exaltación de su obra y al engrandecimiento de sus medios benéficos y mutualistas.

Basándose en un «Considerando» del máximo Tribunal de Cuba, los Progresistas del Centro Asturiano dan a entender que el bloque mayoritario está muy errado

Cumpliendo lo prometido, publicamos hoy el «considerando» emitido por el Tribunal Supremo de Cuba, en torno a un problema que hubo de confrontar el Centro Asturiano; problema análogo al que se derivó del célebre Expediente de las Medicinas y que todavía está dando que hacer. He aquí dicho documento, que nos acaba de enviar el señor Presidente del Partido Progresista:

«CONSIDERANDO: que examinando el reglamento General del Centro Asturiano de la Habana y la adición al mismo referente a la Ley de Retiro y Previsión de los Empleados, acompañados en certificación por la Asociación, demandada a fojas 38 y aceptados como auténticos por el actor, en el hecho décimo de su escrito de réplica, se comprueba que el artículo 50 autoriza a la Junta Directiva a nombrar y separar a todos los empleados del Centro y para aprobar y rechazar o modificar cualquier dictamen de las secciones, antes de ser presentado a la aprobación definitiva de la Junta General; que como atribución de ésta se señala por el artículo 27 de la lectura de la Memoria Trimetras de la Junta Directiva y la discusión y votación de los asuntos comprendidos en ella; que entre las Secciones delegadas de la junta Directiva se incluye en Secciones el artículo 79, la de Retiro y Provisión, determinando el artículo 90 que los acuerdos de las Secciones no causarán estado mientras no recaiga sobre ellos la aprobación de la Directiva o del Presidente General, que en caso urgente, y por último, el artículo 51, al consignar que la Junta Directiva asumirá las responsabilidades de sus actos ante la Junta General, implícitamente reconoce que los acuerdos de aquella sólo pueden revocarse o modificarse por la Junta General que es el ORGANISMO SUPREMO de la Sociedad; por lo que si bien el artículo 27 de la Ley de Previsión y Retiro de los empleados dispone que si un empleado de plaza fija fuere separado de su cargo, podrá pedir a la Sección de Retiro y Previsión, la investigación correspondiente y que dicha Sección dará su fallo, que hay que reconocer que los acuerdos o fallos de la referida Sección de Previsión y Retiro quedan sujetos en cuanto a la validez y eficacia a lo que resuelva la Junta General, a la que la Directiva tiene que dar cuenta, siendo esas Juntas las que tienen facultades para apreciar y juzgar en definitiva la causa que motivó la separación de un empleado».

La designación de Ismael Iglesias ha causado buen efecto

Se puede considerar designado en firme para el cargo de auxiliar de dirección y administración en el gran sanatorio «Covadonga», del Centro Asturiano, al señor Ismael Iglesias Gutiérrez, ex presidente del Club Deportivo Asturias, destacado miembro del Partido Centralista y figura generalmente estimada en toda la colonia, por su sencillez, su hombría de bien y su laboriosidad insuperable.

Para tratar de la vacante ocurrida en dicho sector se reunió últimamente y con carácter extraordinario la Sección de Sanidad del Centro Astur, bajo la presidencia del señor Antonio Martínez, a quien asesoraban los señores Manuel Rodríguez Arroita y José Somoza. En primer término se trató oficialmente de lo hecho en semanas anteriores por don Maximino García Alvarez, delegando en el estimado señor Silverio Martínez para que ocupase privisionalmente el cargo de auxiliar a que hacemos referencia. Luego se conoció la solicitud hecha por los señores Ismael Iglesias, Orlando Fernández, Bernardo Teja y Marcelino Arnaldo para ocupar en propiedad esa plaza. Y despu;s de amplia deliberación, tras algunas consideraciones de los señores Bernardo Loredo Miranda y José M. Torga Acebal se acordó—por catorce votos contra ocho—proponer a la Directiva, para que ocupe el cargo de auxiliar de dirección y administración del sanatorio, al señor Ismael Iglesias Gutiérrez, en atención a su ejecutoria amplia y admirable en el seno de la máxima institución astur.

Ha pasado, pues, a la junta de gobierno este asunto, como natural trámite reglamentario. Pero en realidad se puede dar por hecha la designación. Así lo entienden los asociados en general, porque se trata de un hombre que sabrá honrar el delicado cargo a que se le destina.

HOY, DE TURNO

Farmacia

CALLE D, Nº 453

Teléfono F-2033

Servicio de mensajeros

Alta Presión Sanguínea Mata Hombres Y Mujeres

El número de mujeres que sufre de Alta Presión Sanguínea dobla al número de hombres. Esta es una enfermedad misteriosa que comienza más o menos con el cambio de vida y es la causa real de muchos trastornos cardíacos primero y después de ataques de parálisis. Síntomas comunes de Alta Presión Sanguínea son: nerviosidad, dolores en la parte superior y posterior de la cabeza, mareos, dificultad para respirar, dolores en el corazón, palpitaciones, sueño inquieto y escaso, pérdida de la memoria y energía, irritabilidad, temores y preocupaciones. Si Usted sufre de alguno de estos síntomas no demore el tratamiento ni un solo día porque su vida puede estar en peligro. Hynox, nuevo descubrimiento médico reduce la Alta Presión Sanguínea desde la primera dosis, aligera el trabajo del corazón y lo hace sentirse más joven en unos cuantos días. Pida Hynox en su farmacia hoy mismo. Garantizamos que lo hará sentirse más fuerte y más apto o se le devolverá su dinero.

COSTOSAS MEJORAS EN EL BALNEARIO FORMIDABLE DE «HIJAS DE GALICIA»

Acorde con la marcha actual de la temporada veraniega, viene desenvolviéndose un amplio plan de mejoras en el modernísimo balneario «Hijas de Galicia» cuya administración no se da punto de reposo en su afán de adelantar las obras comenzadas, para brindar a los bañistas todo el confort exigible en organizaciones de esta naturaleza.

La habilitación de todos los departamentos, así en lo que respecta a personal, como a su correspondiente dotación, ha sido felizmente completada para rendir el más eficiente servicio.

En los puentes laterales se alza ya, totalmente estructurada, la armazón que ha de sostener los amplios toldos protectores, cuya confección ha sido asimismo ordenada.

El dragado del saliente angular del litoral se halla también finalizado, procediéndose al enarenado del mismo, obra acabada con todo éxito, que constituye una de las más importantes mejoras de la Playa, la cual ofrece ahora la brillante perspectiva de una amplia cancha, profunda y uniforme en toda su extensión, de puente a puente.

La instalación de un trampolín y dos canales será llevada a efecto, con el natural regocijo de la nutrida colonia infantil de «Hijas de Galicia».

30 mesas-merenderos y 1,000 nuevas sillas han venido a formar parte del copioso mobiliario de playa, asegurando la comodidad de todos los asociados, aún en días en que la concurrencia es mayor.

Pocas organizaciones náuticas pueden ufanarse de poner tal cuidado en lo relativo a perfeccionar sus naturales elementos de atracción para el bañista, y este es un nuevo merecimiento que tenemos que acreditar a la brillante ejecutoria de la actual Junta de Gobierno, a la cabeza de la cual figura el infatigable señor José Castro Molina.

LA ASOCIACION PARA LA DEFENSA CIUDADANA VA A CELEBRAR GRAN ACTO

Los miembros y simpatizadores de la «Asociación para la Defensa de los Derechos Ciudadanos» celebrarán una magna asamblea el próximo lunes, día 17, a las nueve en punto de la noche, en el local social del Centro Montañés, Prado esquina a Neptuno, con el fin de tratar importantes problemas relacionados con los preceptos aprobados por la Asamblea Constituyente sobre el derecho al trabajo de los cubanos naturalizados y nueva situación legal a que tales preceptos podrán dar lugar. También se determinará la línea de conducta a seguir ante la siutación planteada.

El señor Luciano J. Peynó, presidente de dicha Asociación, encarece la asistencia de todos los asociados y simpatizadores de la misma a este trascendental acto cívico.

La gratitud rotaria es inmensa para el C. de Dependientes

El Club Rotario está agradecido a la Asociación de Dependientes del Comercio. El presidente del Comité de «Lugares de Reunión», señor Moisés Almansa, ha dirigido el escrito que, copiado a la letra, dice así: «La Habana, junio 13 de 1940. Sr. César García Toledo, secretario de la Asociación de Dependientes del Comercio de la Habana. Prado y Trocadero. Estimado señor: Al terminarse las labores de la Convención Rotaria Internacional en cuanto a las reuniones que estaban fijadas para celebrarse en esa estimada institución, deseo expresarle mi agradecimiento como presidente del Comité de «Lugares de Reunión» de dicha Convención, por todas esas facilidades y todas esas gentilezas que me fueron brindadas para el mejor desenvolvimiento de la misma.

«Asimismo le ruego haga extensivo mi agradecimiento y estimación a todo el personal y empleados del Centro de Dependientes, que en todo momento demostraron su mejor diligencia y disposición para facilitar nuestra labor, y todo lo cual ha hecho a los Rotarios visitantes sentirse altamente complacidos y agradecidos por las múltiples atenciones recibidas. Reiterándole una vez más mi sincero agradecimiento y estimación, quedo de usted atento y s. s., (Fdo.) **Moisés Almansa**, presidente, Comité de Lugares de Reunión».

Actos para hoy

HIJAS DE GALICIA: Junta de la Comisión de Visita a las nueve de la mañana en el sanatorio de la institución.

CENTRO ASTURIANO.—Exámenes de reválida para otorgar títulos de profesores de mecanografía, taquigrafía y contabilidad, en horas de la mañana, en el plantel «Jovellanos».

ASOCIACION CANARIA: Presentación oficial del nuevo Ejecutivo y la Sección de Sanidad a los cuerpos facultativo y administrativo a las diez de la mañana en el sanatorio de la institución.

JARDINES LA COTORRA: El Instituto del Viejo festejará a Don Claudio Conde y su propio cuerpo facultativo, a las once de la mañana.

CLUB DEPORTIVO VILLAMARIA: Gran matinée bailable de 2 a 8 p. m., amenizada por la orquesta de los Hermanos González y el conjunto rítmico «Los Guaracheros». Dicho club celebra las fiestas en su hermosa finca, situada en la carretera que une a Guanabacoa y Santa María del Rosario.

LICEO DE MEDINA: Regio baile desde las nueve de la noche en sus amplios y ventilados salones de 23 y D, Vedado, amenizado por la orquesta de Neno González y el Quinteto de Tomé.

CLUB DEPORTIVO CARMELO: Animado baile por la noche en su espléndida terraza de Línea y 18, Vedado, amenizado por la orquesta Mojica y el Quinteto Barcalés.

Juntas del lunes

CENTRO GALLEGO DE LA HABANA: Continuará sus deliberaciones la Asamblea de Apoderados a las ocho en punto de la noche en el palacio social. Cita el secretario de la institución, doctor Alfredo Blanco Guerra.

CENTRO ASTURIANO DE LA HABANA: Junta de la Sección de Intereses Materiales a las cinco y media de la tarde en el palacio social. A las 9 pasado meridiano se reunirán en el propio lugar la Sección de Asistencia Sanitaria y las Comisiones de Enseñanza y Estadística.

ASOCIACION CANARIA: Toma de posesión de la Sección de Propaganda a las nueve de la noche en los propios salones de Prado y Neptuno. El señor Antonio Navarrete de Córdoba invita a los asociados, quienes saborearán exquisito buffet.

CLUB CHANTADA Y SU PARTIDO: Junta de la Sección de Propaganda a las nueve de la noche en el Centro Gallego. Cita el secretario, señor Elías Santos.

ASOCIACION PARA LA DEFENSA DE LOS DERECHOS CIUDADANOS: Magna asamblea a las 9 en punto de la noche en los salones del Centro Montañés. El presidente de la colectividad, señor Luciano J. Peynó, invita con gran interés a los asociados y simpatizadores, debido a que se tratarán asuntos de positiva trascendencia.

ALICIENTES MULTIPLES HABRA EN LA JIRA DE LA SOCIEDAD EUMESA

Han acordado los dirigentes de la sociedad galaica «Puentedeume y su Partido Judicial» celebrar su grandioso festival del día 4 de agosto en todos los jardines del Deportivo Villa María y dados los numerosos alicientes que rodearán al mismo, la comisión de fiestas se anotará un gran éxito, tanto por lo exquisito del menú del banquete que llena la primera parte del programa como por la organización atrayente impresa a la matinée bailable que cerrará el festejo, y que será amenizada por la orquesta «Ensueño».

Se rifarán entre la concurrencia al banquete numerosos regalos donados por distintas casas comerciales.

Mucho entusiasmo se advierte ya entre las asociadas y socios por esta fiesta, que habrá de adquirir este año gran lucimiento, por el interés que para llevarla a feliz término muestra la comisión organizadora que preside el entusiasta asociado señor Constantino Ramil, el cual labora intensamente por el mayor auge de la misma.

Para el martes próximo, día 18, ha sido convocada la Directiva a sesión extraordinaria, a las nueve de la noche, en el Centro Gallego.

El secretario p. s. r., señor Pío Anca, recomienda la puntual asistencia, debido a que se tratarán asuntos de gran importancia.

DR. MANUEL VILLAVERDE Médico de la Clínica del Profesor Gregorio Marañón, de Madrid. Medicina General. Secreciones Internas. Consulta previo turno. TELEFONO F-3532.—CALLE 17, NUMERO 11, VEDADO.—De las Universidades de Madrid y de La Habana.

A PLAZOS, SIN FONDO NI FIADOR

MUEBLES DE EL FENIX

JUEGOS CAOBA, CHAPA, TAPIZ Y PIEZAS SUELTAS, EN TODOS ESTILOS.

VENGA A VERLOS

¡NO PAGUE LUJO!

PICOS, CARBALLIDO Y Co.

TELEFONO: U-1360.

Neptuno y Soledad

ORDENANZAS SANITARIAS

Nueva edición con sus modificaciones, anotada por Manuel Cruz Alvarez, Jefe de la Oficina de la Dirección de Sanidad. Puede adquirirse únicamente en la Librería «NUEVA», Obispo, 518; Carlos Tercero, 556, altos, y en Núñez, 38, Reparto Columbia, Marianao.

MOTIVO DE AMPLIA CONFRATERNIDAD SERA EL FESTIVAL QUE ORGANIZA EL PARTIDO DEL C. GALLEGO «AFIRMACION Y DEFENSA» PARA EL 7 DE JULIO. HABRA MUCHOS REGALOS

«Afirmación y Defensa», el gran partido mayoritario de los socios del Centro Gallego, que hoy tiene bajo su control responsabilidad los vastos intereses de la máxima sociedad galaica, queriendo dar una prueba de compenetración y fraternidad a sus afiliados, que virtualmente lo son la mayoría de los que integran el cuerpo social, celebrará en su obsequio una gran romería típica con todas las características que distinguen a las más afamadas que tienen lugar en los pueblos rurales de Galicia.

El lugar escogido para esta expansión de familias gallegas es el domingo 7 de julio próximo, y no sólo podrán concurrir los afiliados al partido «Afirmación y Defensa», mediante la presentación del recibo de cuota del mes anterior, sino cuantas personas lo deseen, pagando la correspondiente entrada por cuarenta centavos, que además de la opción a los valiooss regalos les da derecho a una invitación para la fiesta que la Sección de Orden verificará el día 21 del mismo mes en los propios

Los regalos a que nos referimos son, entre otros, los siguientes: un refrigerador, un radio onda corta y larga; un reloj pulsera; un juego de pluma y lapicero, una trusa y otros artículos de las marcas más famosas.

-La música será selecta. Basta mencionar los siguientes conjuntos: Jazz-band Quintana Melody Boys, orquestas Cho Belén Puig y Paulina Alvarez; septetos Casino y Nacional de Piñeyro, y el popular quinteto de Tomé.

MOVIMIENTO DE ENFERMOS HABIDO EN «LA BENEFICA»

Entradas: José Antonio Alonso Cruz (de S. de Cuba), José García Rey (de idem), Enrique Rodríguez Luaces, Fernando Alonso Incógnito (de Remedios), Pedro Vázquez Roig, Antonio González López, Severino Arias Alonso, Jesús Reboredo Gómez, José Cela Longarela (de Cárdenas), Serafín García Corral y Ramón Gómez Varela.

Salidas: Orlando del Río Herrera, Graciano Carracedo Antón (de Esmeralda), Juan Gayo Feal, Antonio Anca Anca (de Batabanó) y José María Barbosa.

GRAN FLOTA BLANCA

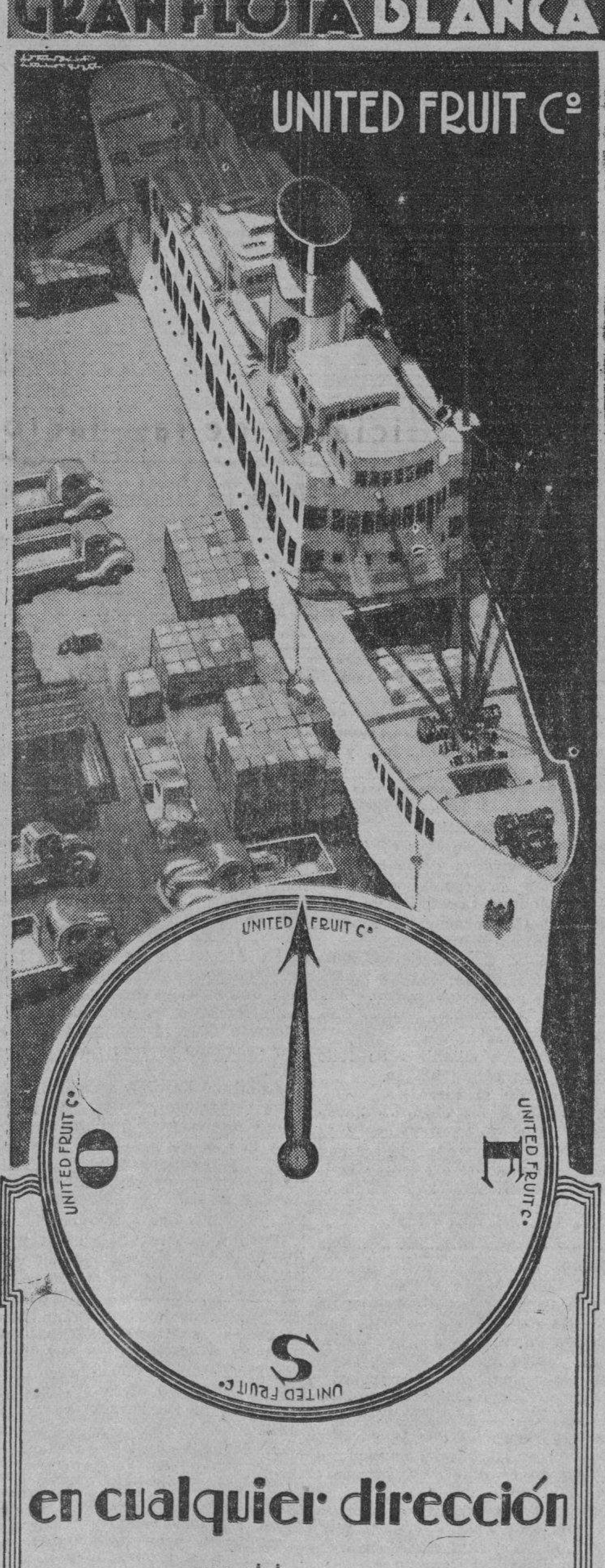

en cualquier dirección

que viaje su carga,

LA GRAN FLOTA BLANCA

de la United Fruit Company

ofrecerá el servicio más

exacto y seguro.

UNITED FRUIT COMPANY

OFICINAS GENERALES:
MUELLE FLOTA BLANCA, DESAMPARADOS Y DAMAS
TEL M-6975

DEPTO. DE PASAJES: PRADO 262, TEL. M-7238, M-9529

José Rañó Pérez

Canciller del Consejo San Agustín de la Orden de los Caballeros de Colón

Cómo queda de estrujado el espíritu cuando regresamos de acompañar, en el postrero viaje a un hombre bueno, que ha dejado, en plena juventud, a medio terminar su obra, modesta pero fecunda, de imponer el ministerio de su bondad, de su energía y de su trabajo, en el hogar deshecho e inconsolable, en la oficina, acostumbrada a la iniciativa y al esmero, en la fraternidad donde realizó, de verdad y de corazón, la labor de hermano y puso a trabajar el hondo afecto, en empeño sincero.

Así José Rañó y Pérez, en medio de la ruta de una vida de consagraciones, cuando tenía derecho indisputable a recibir los frutos sazonados, como recompensa justa, del largo bregar, y cuando lazos irrompibles, atados por su corazón pleno de todos los buenos sentimientos, más lo ligaban al cariño de los suyos y al de sus amigos, abandona, después de rápida enfermedad, esta «valle de lágrimas», donde ha dejado grabado el recuerdo imperecedero de su carácter, de su integridad moral, de su anhelo por lo justo y lo bueno: católico convencido, practicaba los inmortales principios de generosidad y de amor del cristianismo, en su vida recta, en su vida noble, todos los días y a toda hora.

Pocas veces hemos visto en triste sepelio, un acompañamiento tan hondamente hermanado por un mismo y sincero dolor, que mostraban las lágrimas que asomaron en todos los ojos, y la oración que musitaron los labios amigos.

En la Orden de Caballeros de Colón, el hermano José Rañó y Pérez, convencido de sus principios y de sus bondades, laboraba con los aportes de su actividad incansable, de sus grandes simpatías, y siempre, en los momentos difíciles, tomaba para sí la mayor responsabilidad y el trabajo más duro, sin reclamar, ni pedir, ni aceptar nada en la hora del éxito, pero con la recompensa íntima de haber cumplido con su deber.

Electo en los últimos comicios del Consejo San Agustín, para el alto cargo de Canciller, su servicio y su afán generoso, hubieran sido factores de triunfo, como lo fueron en otros cargos que desempeñara, en los que la adhesión a la Orden y al amor de hermano, determinaron su acción fecunda.

En esta página escrita con congojas en el alma, al regresar, en la hora del crepúsculo, después de dejar en la entraña de la tierra el cuerpo inanimado del amigo excelente, quiero consignar testimonio de devocin a la memoria del que como José Rañó y Pérez, ganó en ruta invariable, sin claudicaciones, los mejores títulos, que se fundan en el amor al prójimo y el cumplimiento del deber.

Manuel Dorta Duque,

Diputado de Estado de la Orden de los Caballeros de Colón.

EL DIRECTORIO POLITICO DE «DEFENSA SOCIAL» HA QUEDADO YA CONSTITUIDO

Importante sesión celebró el partido «Defensa Social», «Hijas de Galicia», en la que fueron tratados distintos asuntos relacionados con los postulados de dicha agrupación, que no son otros que mejorar dentro de lo posible, los servicios clínicos que se prestan a la mujer y al niño en la colectividad matriz.

La junta se efectuó bajo la presidencia del titular señor Manuel Martínez Serandes, actuando de secretario el señor Manuel Gómez Blech.

Fué nombrada la mesa del Directorio Político, la que quedó integrada en la siguiente forma: Presidente: Jaime Domínguez; Primer Vice, Luis Cotarelo Reinante; Segundo Vice: José López Fernández; Secretario: José Gómez Sánchez; Vice Secretario: señora María de la Luz Salto de Rodríguez; Tesorero, Secundino Sánchez y Vice Tesorero: señora Nieves Gómez de Rego.

En la próxima semana empezarán a constitírse los Comités de esta progresista agrupación.

DIPLOMA DE HONOR PARA EL SR. CLAUDIO CONDE

Han recibido ya diplomas de antigüedad y mérito los primeros cien asociados fundadores de la progresista colectividad «Instituto del Viejo», cuyo homenaje acordó la Junta Directiva como justa reconocimiento a la constancia de los citados socios.

Mañana, domingo, a las 11 a. m. y en los jardines «La Cotorra», se llevará a efecto un lunch, para otorgar un diploma de honor al señor Claudio Conde, por su actuación benemérita para con esta institución, por cuyo motivo se ofrece también al Cuerpo Facultativo este homenaje de compenetración social y reconocimiento, por sus valiosos servicios.

¡SALTE DE LA CAMA SANO y ALEGRE!

¡Líbrese Ud. de los malos efectos de esa trasnochada! Si comió, bebió o fumó demasiado, tome tabletas MILMA, el antiácido ideal con agradable sabor a menta. Cómodas de llevar en el bolsillo por lo reducido de su envase. Fáciles de tomar en cualquiera ocasión, simplemente chupándolas como si fueran caramelos. Tome, pues, MILMA y experimente en seguida la grata sorpresa de verse libre de su acidez gástrica y demás efectos de la "fiestecita" de la noche anterior.

AHORA también ENVASE FAMILIAR, 75 tabletas MILMA por sólo 60¢

PRESENTACION OFICIAL HABRA HOY EN LA GRAN QUINTA LA CANDELARIA

Hoy, domingo, a las diez de la mañana, se efectuará en el Salón de Actos del pabellón «Canarias», la presentación oficial de los nuevos miembros del Comité Ejecutivo y Sección de Sanidad a los cuerpos Facultativo y Administrativo de aquella casa de salud.

Mucho entusiasmo existe entre los socios y asociadas por asistir al acto mencionado, q. por no ser tradicional y de mera cuestión de forma, trata de constituir una patente demostración de la gran armonía y compenetración existente entre los funcionarios de aquella Quinta y los miembros dirigentes de gobierno social.

Con un magnífico buffet será obsequiada la concurrencia. Mañana de gran animación y alegría será la de hoy pues, en la Quinta Canaria.

LA SECCION DE PROPAGANDA

Mañana lunes tomará posesión la Sección de Propaganda, que preside el batallador asociado Antonio Navarrete de Córdova. El acto tendrá efecto en el local social, a las nueve de la noche.

En próxima crónica nos será grato reseñarlo, y consignar los nombres de los elementos que integran ese organismo.

ALPISTE ESPAÑOL

Sajonia, Avena, Nabina, Cañamón, Millo, Alimento especial para Canarios. Fórmula alemana. La casa que más alpiste y semillas para pájaros vende en Cuba.

"EL VAPOR"

Aguila número 621. Teléfono M-8898.

MATRIMONIO EN DISCORDIA

Angélica Martínez Aranda, vecina de Segunda número 22, en el Reparto Bellavista, denunció a la policía que su esposo Eustaquio V. Mesa Quijano, de Ñuien se encuentra separada, se presentó en su domicilio y violentamente se llevó a dos menores hijos de ambos, ignorando para qué lugar. Guillermo

LESIONADO MENOS GRAVE

Jorge Rodríguez Hernández, de 17 años de edad, vecino de la finca «El Retiro», sufrió lesiones de carácter menos grave, al darle una fatiga y caerse en el Calvario.

¡DEPORTISTAS TRIUNFADORES! ¡HOMBRES FUERTES!

Médicos y hombres de ciencia de varios países endosan la Anticalculina Ebrey. Largos años de experiencia en el tratamiento de las condiciones orgánicas de la sangre y desórdenes de los riñones y vejiga los ha convencido de que los pacientes que sufren de insomnio y ardores en la vejiga, reumatismo o dolores de espalda, deben suspender el uso de drogas drásticas y tomar el extracto vegetal Anticalculina Ebrey diluído en agua.

El uso de la Anticalculina Ebrey se aconseja porque es uno de los más valiosos descubrimientos herbolarios de la terapéutica, comprobándose que ayuda a los riñones en su función de purificar la sangre y de este modo ayuda al sistema en general. Lo mejor de todo es que no produce malos efectos ulteriores, como sucede con otros productos, sino que quita la irritación y desinflama los tejidos.

«En diversas enfermedades que he usado la Anticalculina Ebrey he obtenido notable éxito, habiéndola prescrito en las enfermedades siguientes: apoplejía renal, nefritis simple, reumática gotosa, simple crónica y con síntomas cerebrales cálculos hepáticos, vesicales y renales, paraplojía urémica. En una palabra, en todas las enfermedades de «Bright».—Dr. Luis B. Rossainzz.

Anticalculina EBREY

Tomando media cucharadita de Anticalculina Ebrey en un vaso de agua por la mañana en ayunas y antes de acostarse, se lavarán los riñones de impurezas, se depurará la sangre y devolverá a los riñones, hígado y vejiga normalidad, actividad y salud. Los dolores de cintura, irritación, calambre y decaímiento son debidos a riñones enfermos. Pero insista que le den Anticalculina Ebrey, el extracto de plantas, frutas y hierbas medicinales, usado por especialistas de los riñones con éxito durante tantos años. No hay nada absolutamente comparable a la Anticalculina Ebrey, que ha hecho que miles de enfermos se den cuenta de que cuando se desea salud sólo la naturaleza puede ofrecerla. No espere. Empiece a tomar Anticalculina Ebrey hoy mismo. Notará el cambio inmediatamente. Gozará de una nueva vitalidad y energía, un nuevo y prometedor aliciente en la vida. Anticalculina Ebrey se caracteriza por lo rápido y beneficioso de sus efectos. En miles de casos, tanto profesionales como enfermos, informan del pronto alivio, aun en los casos más graves. Si Anticalculina Ebrey no le hace bien se le devolverá su dinero.

M.E.C.D. 2016

AÑO CVIII

ITALIA INFORMA DE LA OCUPACION DE POSICIONES ALPINAS

ES ENORME LA GRATITUD INGLESA POR LA CONTESTACION DE ROOSEVELT A REYNAUD

Al mismo tiempo dicen que comprenden las razones por las cuales no está dispuesto el país a ir a la guerra

Con el objeto de contrarrestar la pérdida de la cuenca hullera francesa que ha caído en poder de Alemania, los mineros ingleses se comprometen a intensificar el trabajo

LONDRES, junio 15. (Havas). — El servicio diario de la Air France entre la Gran Bretaña y Francia ha sido suspendido temporalmente, según se anunció hoy.

Agrégase que ese servicio se restablecerá dentro de algunos días, pero no se ha fijado todavía la fecha de su reanudación.

Los mineros ingleses se comprometen a intensificar el trabajo

LONDRES, julio 15. (Havas). — A fin de contrarrestar la pérdida de la cuenca hullera del Norte de Francia, que se encuentra ahora en poder del Gobierno alemán, los mineros de Gales han acordado trabajar en las minas los domingos por la ... durante toda la duración de la guerra.

El plan para acelerar la producción de hulla preve, por otra parte, la ...ción de los mineros que se encuentran sin trabajo y la explotación de minas que estaban abandonadas así como un llamamiento a las industrias con el fin de que ... obreros para poder completar el trabajo de las minas de carbón.

Todos los mineros de la región de ... han decidido no plantear la cuestión de las vacaciones durante ... meses.

Los centros oficiales ingleses agradecen la contestación de Roosevelt a Reynaud

LONDRES, junio 15. (Havas). — La respuesta del Presidente Roosevelt al Primer Ministro Paul Reynaud de Francia ha sido comentada en los centros oficiales de Londres, de la siguiente manera:

«No es necesario decir que la respuesta generosa de Roosevelt a la apelación de Reynaud es objeto de la más sincera gratitud del pueblo británico.

«La seguridad que ha dado de que los Estados Unidos redoblarán sus esfuerzos para enviar aviones y municiones a los aliados, mientras éstos continúen resistiendo, ha sido muy bien recibida, particularmente, y la explicación que hace en el sentido de que tal ayuda no signfica que los Estados Unidos estén dispuestos a intervenir en compromisos militares, medida que sólo puede tomar el Congreso, es cosa que se comprende y aprecia.

«Le Journal de Geneve» dice que Inglaterra ha perdido veinte años por no instituir el servicio militar obligatorio

BERNA, junio 15. (Havas). — «El Journal de Geneve», comentando la actitud de los Estados Unidos en relación con el conflicto actual en Europa, dice lo siguiente:

«Los Estados Unidos creen ser ya demasiado tarde para intervenir eficazmente por medio de los ejércitos. Parecen imitar de esa manera a la Gran Bretaña que na perdido veinte años por no instituír el servicio militar obligatorio».

Dicen de Londres que la situación de Abisinia es difícil para Italia por la falta de agua y la rebelión

Un alto funcionario británico ha publicado una información extensa comentando las declaraciones hechas por el Fuehrer a un corresponsal americano en relación con sus proyectos

LONDRES, junio 15. (SE.)—Se ha hecho saber, por medio del corresponsal en Washington del periódico londinense «The Times», que las autoridades norteamericanas en los departamento de Guerra, Marina y Hacienda mantendrán la más estricta vigilancia sobre las transferencias a los aliados de materiales de guerra del ejército americano. Asegúrase que esta medida se debe a que la publicidad podría conducir a intentos de ...

Jorge VI otorga varias condecoraciones.

LONDRES, junio 15. (SE.)—Su Majestad Jorge VI, ha conferido las altas condecoraciones a los generales franceses Georges M. J. ... y Marie Emile Bethouart, y al almirante Abrial, por sus servicios distinguidos en las campañas de Bélgica y Flandes.

Tanques de petróleo incendiados en Dunkerque.

LONDRES, junio 15. (SE.)—Durante el día de ayer los aparatos de la Real Fuerza Aérea mantuvieron un bombardeo sobre catorce objetivos de importancia estratégica en Francia. Al cruzar sobre una serie de puertos en Boulogne, aviones británicos dejaron caer varias líneas de bombas pesadas al través del objetivo.

En la carretera que conduce a ... cuatro bombas pesadas fueron lanzadas sobre un convoy de camiones. En Gisors, donde el enemigo ha establecido, aeropuertos, baterías antiaéreas, reflectores, etcétera, fueron blanco de los ataques británicos. En Soissons las vías férreas, puentes y patios fueron atacados. En ... Thiery a una gran explosión ... un blanco directo sobre un punto ferroviario. En Laon otro punto ferroviario fué dañado. Durante la noche los tanques de petróleo que aún quedaban en Dunkerque fueron incendiados y en Flushing y Ostende los aviones británicos atacaron a baja altura los aeródromos, infligiéndoles grandes daños.

Volado un polvorín en Bergen

LONDRES, junio 15. (SE.)—Según el comunicado oficial del Ministerio del Aire, nuestros aviones efectuaron un intenso bombardeo sobre el aeródromo de Merville, cerca de Neuve Chapelle. También reanudaron nuestros aparatos raids sobre Alemania, atacando objetivos militares en el Ruhr y las regiones del Rin. En el suroeste de Alemania grandes concentraciones de tropas y fuerzas mecanizadas alemanas fueron bombardeadas con éxito.

En Noruega un polvorín fué volado con tantan fuerza que los residuos saltaron a dos mil pies de altura. Este ataque se llevó a cabo en la bahía de Bergen, donde hay varios muelles de construcción americana.

500.000 rupias al ejército francés

LONDRES, junio 15. (SE.)—El Virrey de la India acaba de enviar un mensaje al presidente Lebrun de Francia, elogiando a los gloriosos y heroicos «poilus» que con tanta fiereza defienden su suelo y comunicándole que el pueblo y los príncipes de la India han donado la suma de 500.000 rupias para uso del ejército de Francia, en la forma que lo estime conveniente M. Lebrun.

Al anunciar esta noticia se ha hecho hincapié, en los centros londinenses, de las admirables relaciones que existen entre los aliados, pese a las noticias dadas a la publicidad en Alemania e Italia.

Declaraciones de Hitler a un periodista americano.

LONDRES, junio 15. (SE.)—Harold Nicholson, secretario parlamentario del Ministerio de Información, ha dado a la publicidad una información extensa, relacionada con las declaraciones de Hitler sobre las finalidades de paz de Alemania, dadas en una entrevista con el periodista americano Karl von Weygand.

Señala que Hitler se mantiene cauteloso en sus comentarios sobre las finalidades de paz de Alemania, lo que es lógico, toda vez que de hecho no tiene límites su ambición y la paz alemana es la dominación mundial.

«En cuanto a lo que dice, afirma Mr. Nicholson, «sobre el grupo capitalista que se propone destruir, que según él incluye no sólo a mister Churchill, sino también a los líderes obreros Herbert Morrison y Ernest Bevin, esto es desde luego lo que hizo Hitler en Polonia y en Checoeslovaquia, donde la conquista nazi terminó con la destrucción del Gobierno, de los gremios obreros y la imposición de largas horas de trabajo con jornal de hambre y sin derechos de protesta».

«Durante ciento cincuenta años la bandera británica ha mantenido los mares libres, libres de la dominación de Napoleón, de Bismark y del Kaiser y esta bandera mantendrá a los mares libres de la dominación de Hitler.

«Se ve que, en la entrevista, Hitler quedó desconcertado cuando von Wiegand le preguntó cuáles serían sus condiciones de paz. Contestó: que su propósito de paz era la paz. No anunció al mundo que su plan es la dominación absoluta y se concretó a la conquista de Europa, pero no se ha dado cuenta de que la seguridad del mundo está «en nuestras manos».

Difícil la situación de Abisinia.

LONDRES, junio 15. (SE.)—El punto de vista expresado por expertos militares sobre la posición vulnerable de Italia y que en los últimos acontecimientos han comprobado, fué detallado tan recientemente como en 1938 por el capitán Heye, de Berlín.

Los raids a Abisinia no sólo hacen difícil la situación italiana allí, por motivos de daños causados, sino por el efecto moral sobre la población nativa. Libia necesita contacto constante con Italia no sólo para alimentarse, sino porque en la sequía actual, el agua potable escasea y casi toda proviene de Italia de donde se conduce en buques tanques.

En Versailles se ha establecido el alto mando de Alemania

En el Palacio se activan los preparativos para cuando llegue el Fuehrer

GINEBRA, junio 15. (Havas).—El corresponsal del periódico «La Tribune de Ginebra», telegrafía lo siguiente:

«Las primeras informaciones sobre la ocupación de París, por las tropas alemanas, dicen que las columnas motorizadas fueron las primeras en entrar en la ciudad y que algunas horas más tarde se instalaron en los puntos estratégicos las primeras tropas transportadas en camiones.

Además de los edificios oficiales, la Torre Eiffel, la Basílica del Sagrado Corazón, Montmartre y Notre Dame ostentan en lo alto la bandera con la Cruz gamada.

El Alto Mando alemán estableció su cuartel general en Versalles, donde se activan los preparativos en el palacio para cuando llegue el Fuehrer, Hitler.

Las tropas alemanas no han ocupado más que una parte mínima de Francia, y están procediendo con la mayor prudencia al no disponer por el momento de efectivos suficientes.

EL GOBIERNO AMERICANO NO TIENE NOTICIAS DE SU EMBAJADOR EN FRANCIA

WASHINGTON, junio 15. (HAVAS).—El Departamento de Estado anunció hoy que Mr. Biddle, Embajador de los Estados Unidos cerca del Gobierno de Polonia, es el encargado actualmente de mantener el contacto entre el Gobierno francés y Washington.

Agrega el Departamento que no ha recibido ningún mensaje del Embajador Bullitt, desde que las tropas alemanas entraron en París.

Los cuatro requisitos de una defensa continental

Este artículo del escritor, diplomático y estadista chileno fué escrito para el magazine «This Week» de los Estados Unidos y para los diarios de la América Latina abonados a Editors Press Service. Apareció en Norteamérica el domingo 16 de junio. «This Week» se inserta en la edición dominical del «Herald Tribune» de Nueva York y de veinticuatro otros grandes diarios de Estados Unidos con 15.613,365 lectores.

De todo el surtido de ideas que constituyen lo que se llama confusamente panamericanismo hay a lo menos una que afortunadamente ha logrado penetrar en la mente del pueblo norteamericano: es la de que la defensa de los Estados Unidos está ahora irremisiblemente ligada a la defensa del Hemisferio Occidental.

Hablamos de esto copiosamente en las veintiuna repúblicas americanas, todas democráticas a lo menos en lo parleras. Hemos proclamado la integridad territorial americana, hemos continentalizado la Doctrina Monroe, estamos comprometidos a mantener fuera de este hemisferio las querellas, odios y guerras de los viejos continentes, hemos declarado que «quien toca a una república las toca a todas», que el peligro para una es «preocupación conjunta» y nos «consultaremos» cuando el caso llegue. Nos hemos jurado amor y solidaridad de buenos vecinos. Hecho lo cual seguimos meciéndonos muellemente en el balancín muy americano de las ideas a medias y de las soluciones abstractas.

Hablamos de todo menos de cómo se haría efectiva esa defensa solidaria. La actitud parece ser que una vez llegada la emergencia se discutirán, hallarán y enhebrarán los medios. Es un bello símbolo de las complacencias que invitan a la agresión, de los gestos que, en el nuevo orden del mundo, se admiran pero no se respetan.

Estados Unidos ha expresado por la boca de su Presidente, y por el conducto de todos sus líderes, cuál es la clave; es también la de la inviolabilidad del Hemisferio Occidental. Estados Unidos, sabemos eso a lo menos, irá a la guerra en defensa del Continente. Monroe avanzó esta protección unilateral por parte de los Estados Unidos hace 117 años; se hizo multilateral y solidaria en Buenos Aires, en Lima, en Panamá, en los últimos seis años de conferencias panamericanas; fué extendida al Canadá el 18 de agosto de 1938. En todo tiempo, y en éstos va sin decir, toda política internacional contiene una estrategia militar o no contiene nada.

Pues bien esta estrategia implica la defensa con fuerzas adecuadas de un tercio de la superficie del mundo; exige la vigilancia naval o aérea de un perímetro de 25,000 millas; debe operar en tres océanos e infinitos mares, golfos, islas y penínsulas; tiene que coordinar la acción de veintiún gobiernos, parlamentos y comandos.

EL DESPERTAR DEL GIGANTE
(Por Palacios)

El Tío Sam está cortando las ataduras de las rutinas y deficiencias del sistema político-administrativo para hacer frente a un programa de rearme como no ha conocido el mundo. Ya Detroit está transformándose de la metrópoli del automóvil en la del avión militar. Ford empezará pronto a producir 500 aviones diarios y dentro de seis meses podrá elevar esa producción a 1,000. Las demás fábricas están prontas para seguirlo. La guerra actual está demostrando que la gana o la pierde la industria dedicada a producir las armas mecanizadas. Estados Unidos tiene una potencia industrial superior a la de Alemania, Inglaterra, Francia e Italia juntas. Su capacidad para producir aviones, tanques, cañones y municiones no tiene límite.

Para llevar a cabo esta tarea no existe ningún organismo central de acción interamericana, ni político, ni económico, ni militar.

La alternativa sería que Estados Unidos asumiera por sí solo, de una manera impositiva, la defensa del Continente; pero esto significaría una tarea previa casi tan complicada y difícil como la defensa misma.

Así planteada parecería que la idea es irrealizable, pero eso está muy lejos de ser así. La defensa planeada del Continente por las veintiuna repúblicas americanas no sólo es necesaria sino que es imperativa; es además posible. Requiere, eso sí:

1.—Una solidaridad política firmemente establecida de las veintiuna repúblicas.

2.—Una razonable seguridad entre los países pactantes de que esa política será estable.

3.—Una fuerza naval, aérea y militar debidamente coordinada capaz no sólo de vencer sino que de disuadir cualquier combinación de posible agresores.

4.—Una coordinación económica continental que haga posible la cooperación militar en la paz y en la guerra.

Sólo analizando con franqueza y claridad estos cuatro factores se logrará sacar este objetivo de la defensa continental del plano puramente ideológico y por lo tanto peligroso en que ahora está colocado.

Es un hecho que hemos llegado a una era de amistosa comprensión y sentido de solidaridad entre las naciones de las Américas. Hay un estado de ánimo de pueblos, casi más que de gobiernos, en Iberoamérica. Ha sido una reacción espontánea y ante todo psicológica, fecundada por el nuevo liderato de los Estados Unidos.

Hay una fe en una gran causa común a la vez que un temor común.

El engranaje casi perfecto para la solución pacífica de nuestros conflictos de que ahora disfrutamos puede evitar las guerras entre los países de América pero eso está muy lejos de significar que la guerra no vendrá a este Continente.

En el orden o desorden de cosas que existe en el mundo el problema de las buenas relaciones entre los Estados Unidos y las naciones iberoamericanas cesó de ser un problema interno de las Américas para pasar a ser la condición necesaria del alejamiento de la guerra de este Continente. Esas relaciones nunca fueron mejores en cien años.

El cambio ha sido reciente y brusco; empezó con Hoover, ha llegado a su apogeo con Roosevelt. La influencia de los Estados Unidos en el resto del Continente se debió sobre todo al equilibrio de potencias en otros continentes. Este equilibrio desaparecerá cualquiera que sea el resultado de esta segunda guerra mundial y Washington habría confrontado en tal evento una situación grave en Iberoamérica sin el nuevo clima de amistad, creado en los últimos años.

Sólo dos hombres, los presidentes Alfonso López de Colombia y Rafael L. Trujillo de Santo Domingo, tuvieron la visión del instrumento necesario para la acción continental, la Liga de las Naciones Americanas que apenas si mereció los honores de una brevísima consideración en la Conferencia de Lima de 1938. Estados Unidos negó su apoyo a esa idea movido sin duda por los mismos escrúpulos que entrabaron su adhesión a la Sociedad de las Naciones y a la Corte Permanente de Justicia Internacional de La Haya: el temor de que la fuerza y recursos de este país quedaran a disposición de un cuerpo internacional que pudiera tomar un rumbo incongruente con el interés y la política de los Estados Unidos. Otros países se opusieron a la Liga de Naciones Americanas en razón del temor tradicional a un superestado que limite las soberanías, o porque no creyeron conveniente debilitar vínculos políticos y económicos con otros Continentes. Rechazada también en Lima la moción de Cordell Hull que creaba un Comité Permanente formado por los ministros de Relaciones Exteriores de las veintiuna repúblicas todos estos rumbos de acción continental quedaron huérfanos de mecanismo central alguno que los aplique.

No hay tratado que obligue a este país, o a los nuestros, a la defensa común. Está, eso sí, en el ánimo de pueblos y gobiernos y toma cada día mayor consistencia y fervor en «declaraciones» para las cuales quedó constituída una especie de Cámara Compensadora en Panamá después de la Conferencia de ministros de Relaciones que allí se efectuó el año pasado.

— II —

Tanto aquí como en Iberoamérica he oído yo expresar dudas acerca de la estabilidad de esta concertación continental. Nunca he oído ofrecer un sustituto digno de consideración. En Iberoamérica no se olvida lo que ocurrió a naciones pequeñas que se mezclaron en las querellas de las poderosas que ofrecieron protección que nunca llegó. Se acepta, en cambio, la terrible realidad de la suerte que corrieron las naciones débiles que se negaron hasta que fué demasiado tarde a concertar planes de defensa con otros países. Se negaron porque eran neutrales. Como somos nosotros en las Américas.

Caballos de Troya y quintas columnas tendrán mucha influencia en la estabilidad de una política unida de las Américas, pero ni cerca de la influencia de lo que podríamos llamar la «columna cero» que es la deformación de la democracia por la politiquería demagógica que confunde y paraliza la acción de los pueblos aun frente a sus problemas vitales. Esta columna es la que hace imposible la formulación de políticas exteriores estables, la que causa el desarme y la impotencia defensiva u ofensiva.

Así la política llamada a realizar la unión del pueblo en el Estado ha realizado la desunión del pueblo en la frustración del Estado.

Tenemos que admitir que el juego político mal llamado democrático no sólo ha estado desintegrando el orden interno sino que el orden internacional de las naciones.

Afortunadamente Roosevelt ha actuado como un líder continental y produce confianza de pueblos. Cierto que los Estados Unidos ha estado influyendo últimamente en los destinos mundiales más por sus vacilaciones que por sus decisiones, cierto que uno encuentra demasiada gente en este país que tiene dos opiniones sobre política internacional, una privada y otra pública, para el año de elecciones. Pero hay un consenso de opinión en el sentido de que la política de defensa continental es la única compatible ahora con la seguridad de los Estados Unidos.

Así como hay aquí serias aprensiones acerca de lo que ocurrirá cuando los triunfadores de Europa y Asia lleguen a la América Latina con sus ofrendas y presiones, hay en la América Latina iguales temores acerca de lo que pueda ocurrir en los Estados Unidos frente al mismo fenómeno. Se le hablará de la pluralidad de la Doctrina Monroe, una en Europa, otra en Asia, otra en las Américas, se le invitará al juego de hegemonías para dividirse el mundo en zonas de influencias.

Es sorprendente el número de americanos que creen esa solución, la de manos libres para los Estados Unidos en este hemisferio, infinitamente superior y más fácil de llevar a la práctica que la compleja de organizar una defensa conjunta del Continente. Otros creen que sería el «Munich» de los Estados Unidos que lo dejaría mucho más aislado de lo que soñaron los más fervorosos «isolasionistas», aislado también en el Hemisferio Occidental.

Sin esperar la oferta de una Doctrina Monroe para cada continente hay quienes se muestran aquí desilusionados anticipados de la «defensa del hemisferio», Admitiendo «la desventaja de cortarle las amarras a la América Latina», lo que invitaría a «los más turbulentos países del mundo a venir a guerrear en el patio de los Estados Unidos». El autor de «The All-American Front» describe así otra corriente minoritaria de la opinión americana: «Mientras mantengamos firme la defensa del Canal de Panamá lo que ocurra a la soberanía política y la integridad territorial del resto del hemisferio será la historia de los funerales de las naciones latinas».

LEA EL MARTES los Capítulos Tercero y Cuarto de este interesante artículo.

Partes oficiales de las naciones en guerra

PARTE FRANCES

Comunicado oficial francés de anoche

EN ALGUN LUGAR DE FRANCIA, junio 15. (Havas).—El comunicado del Cuartel General correspondiente a esta noche, dice:

En «Normandía», así como en el sur de París, la situación no ha variado.

«Más al Este, elementos enemigos franquearon el Sena en la región de Romilly.

«El enemigo ha acentuado la presión en la región de Troyes a Saint Dizier y las vanguardias avanzan hacia Chaumont.

«En Alsacia el enemigo atacó en la región de Neuf Brisach.

«Algunos destacamentos lograron franquear el Rhin sin perforar nuestras posiciones de resistencia».

El Obispo de Londres tiene fe

LONDRES, junio 15 (AP).— El obispo de Londres, hablando en el Palacio Fulham dijo: «Tenemos que pasar por, un camino terriblemente duro, pero tan seguro como el día ha de seguir a la noche, aplastaremos a los alemanes».

La respuesta dada a Reynaud, aprobada en Estados Unidos

Puntos que han de tenerse en cuenta en relación con los auxilios a los Aliados

WASHINGTON, junio 15. (Havas). En los centros políticos se dice, en relación con la respuesta dada por el Presidente Roosevelt al llamamiento de Paul Reynaud, que debe tenerse presente lo que sigue:

Primero: La reafirmación de que los Estados Unidos se sienten solidarios con Francia en la lucha común contra la tentativa de hegemonía hitleriana.

Segundo: La definición de los medios prácticos por los cuales los Estados Unidos pueden ayudar a Francia en la hora presente y en el porvenir. El Presidente indica que la ayuda crecerá en proporción directa con los esfuerzos de la producción americana.

Tercero: El compromiso contraído por Roosevelt, en nombre del Gobierno de los Estados Unidos, de no reconocer jamás las conquistas del Reich.

Cuarto: Roosevelt, que ha llegado al límite de sus propias facultades en la promesa de seguridad de ayuda material ilimitada, deja al Congreso la decisión de pronunciarse contra los nazis, según expresión de Reynaud.

Los centros políticos estiman que al dar a la publicidad su respuesta, el Presidente Roosevelt ha obrado de conformidad con la tradición americana. No es, solamente, una respuesta a Reynaud sino una apelación a la opinión pública y al Congreso para que apruebe su acción, subrayando los centros políticos, particularmente, las frases «comprenderéis que estas declaraciones no contienen ningún compromiso de carácter militar. Sólo el Congreso puede aceptar tales compromisos», que se interpreta como deseo de Roosevelt de no provocar un conflicto con la minoría del Congreso que retarde o paralice la ayuda. Pertenece, pues, al Congreso tomar las disposiciones legales que crea útiles para concretar más detalladamente la voluntad americana de sostener a los aliados más allá de los limites actuales.

PARTE ITALIANO

COMUNICADO OFICIAL ITALIANO

ROMA, Junio 15. (AP).—Un comunicado oficial dice que el frente alpino se ha perfeccionado con la ocupación de algunas localidades más allá de las fronteras. Los intentos del enemigo por oponerse a la acción de las tropas italianas fracasaron y se hicieron algunos prisioneros.

«Al amanecer del trece de Junio, los buques de nuestra Marina de Guerra —dice el comunicado— tropezaron con una formación general enemiga, compuesta de cruceros y destroyers. Se entabló una lucha durante la cual entraron también en acción las defensas de la costa.

«El torpedero «Calatfimi» alcanzó con torpedos a dos grandes destroyers, uno de los cuales se hundió.

«Varias localidades de la Riviera de Liguria fueron alcanzadas por el fuego de los barcos enemigos y hubo algunos heridos entre la población civil.

«Las fuerzas aéreas, a pesar del mal tiempo, realizaron nuevos y eficaces bombardeos contra las obras militares de Malta y también hicieron numerosos vuelos de reconocimiento sobre las bases enemigas.

«Un submarino enemigo fué hundido por nuestros hidroplanos.

«En el Norte de Africa italiano el enemigo reanudó sus ataques con numerosos elementos blindados, contra nuestros puestos de la frontera con Egipto. Los ataques fueron contenidos y la eficaz acción de nuestros aparatos aéreos, que dejaron caer bombas desde baja altura, obtuvo considerables resultados.

«Hubo gran actividad por la aviación en el territorio de Tunez.

«En el Africa oriental italiana, la aviación, además de realizar numerosos vuelos de reconocimiento, más allá de la frontera, hizo incursiones en oleadas sobre la base naval y aérea de Aden en la noche del 13 de Julio, anotándose blancos directos en objetivos militares, derribando al mismo tiempo un caza enemigo.

«Uno de nuestros aviones dejó de retornar a su base.

«Por la tarde nuestra aviación bombardeó la base aérea de Wajir, destruyendo tres aeroplanos en el campo, así como averió seriamente a los edificios. Todos los aparatos italianos retornaron a sus bases.

«En la tarde del 12 de Junio y noche del trece, los ingleses bombardearon la aldea de Gobuein y el aeródromo de Assab sin causar grandes daños. La aviación enemiga efectuó varios raids nocturnos sobre ciertas ciudades de la parte septentrional y central de Italia, cuyos detalles se dan en otro comunicado».

EGIPTO NOTIFICARA A ITALIA EL ROMPIMIENTO DE RELACIONES

ROMA, junio 15. (AP).—El ministro egipcio Mostafé ha notificado al gobierno italiano que Egipto ha roto sus relaciones diplomáticas con este país, de acuerdo con su alianza con la Gran Bretaña.

La nota contiene la declaración del primer ministro en sentido de que Egipto dará a la Gran Bretaña toda la ayuda que solicite, pero que se mantendrá apartado de la guerra a menos de que sea atacado por Italia.

PARTE ALEMAN

COMUNICADO DEL CUARTEL GENERAL ALEMAN

BERLIN, junio 15. (AP).—El comunicado del cuartel general alemán dice lo siguiente:

«Continúa, en toda su fuerza, la persecución entre el Sena Inferior y el Mosa. La disolución de los ejércitos franceses derrotados progresa. En varios puntos, unidades de tropas enemigas se rindieron sin combatir.

«Durante los últimos días el enemigo ha estado reorganizando a toda prisa nuevas divisiones, con los restos de las derrotadas y con reservas.

«Desde el día 5 de este mes se han contado 200,000 prisioneros. El material capturado no ha podido ser calculado aún.

«París fué ocupado ayer sin lucha y ha sido rebasado.

«La bandera de guerra del Reich ondea sobre el castillo de Versalles, donde se establecieron los destinos alemanes en 1871 y en 1919 se selló la vergüenza alemana.

«Al sur del bosque del Argonne, el enemigo fué arrojado hacia el sudeste y las fuerzas alemanas han rebasado a las tropas en retiradas.

«Unidades de aviación de todas clases participaron el 14 de junio en un taque monstruo contra la linea Maginot. Las fortificaciones, los emplazamientos de la artillería y las posiciones de la infantería, así como las columnas, fueron bombardeadas con bombas de todos los calibres, durante todo el día. Al mismo tiempo las tropas de tierra, apoyadas por la artillería, se abrió paso en el campo de batalla fortificado de la linea Maginot y destruyó numerosas posiciones defensivas del enemigo. El fuerte de Saralben fué tomado.

«En la región de Verdún-Metz-Belfort se dirigieron efectivos ataques aéreos contra las concentraciones de tropas. Numerosos trenes fueron destruidos y muchas concentraciones interrumpidas.

«En otras partes de Francia se realizaron ataques con satisfactorio resultado por parte de nuestras unidades de combate contra los aeropuertos, las concentraciones y las columnas en retirada.

«En el curso del día 15 de junio los aviones enemigos como de costumbre hicieron vuelos sobre el Oeste y Sudeste de Alemania dejando caer bombas sin tocar a los objetivos militares. El total de las pérdidas de la aviación enemiga en el día de ayer fué de 43 aparatos de lo scuales 30 lo fueron en combates aéreos, nueve por las antiaéreas y el resto destruidos en tierra. Desaparecieron cinco aviones alemanes.

«En la región de Narvik un grupo de fuerzas alpinas que el día 9 de junio salió de la región de Fauske se unió al grupo de Narvik.»

DISUELTA POR LA POLICIA DE RIO JANEIRO UNA MANIFESTACION PRO-ALIADA

RIO DE JANEIRO, junio 15. (AP.)—Una manifestación de homenaje a los Estados Unidos, o al menos autorizada como tal, fué disuelta hoy por la policía frente al teatro Municipal fluminense, al transformarse en pro-aliada. El Gobierno brasileño ha dispuesto que la neutralidad nacional en la guerra sea respetada estrictamente en público.

Partiendo del territorio egipcio, tropas de la Gran Bretaña atacaron varias zonas italianas en la Libia

En los círculos militares italianos se dice que el ataque italiano a la fronetra alpina forma parte del plan del Duce e Hitler para romper la última resistencia francesa

ROMA, junio 15. (AP).—El alto mando italiano informa oficialmente de un combate naval frente a Génova, en el que los franceses perdieron un destroyer y la ocupación de una zona de territorio enemigo junto a la frontera alpina. Esta última operación, dícese en los círculos militares, forma parte del plan coordinado italo-alemán, para romper la última resistencia francesa después de la caída de París. «Algunas localidades situadas al otro lado de la línea limítrofe fueron ocupadas», dice también el comunicado romano.

En esta capital no se oculta que el propósito de las Potencias del Eje es destruir a Inglaterra, una vez que Francia haya sido puesta fuera de combate. Los alemanes atacarán las islas británicas y los italianos sus bases en el Mediterráneo.

Combate naval cerca de Génova

La prensa fascista exalta como una proeza naval el hundimiento, por un viejo torpedero italiano, del Calatafimi, de 967 tnl., de un detroyer francés que zarpó con otros ocho buques de guerra, para bombardear a Génova y la costa ligur. El ataque del pequeño torpedero y el fuego intenso de las baterías del litoral, mantuvieron a raya a la escuadra enemiga, aunque los disparos de ésta casaron la muerte a tres personas y heridas doce. Otro destroyer fué averiado por uno de los torpedos del Calatafimi.

Las bajas habidas en Génova están incluidas en el total de diez muertos y 53 heridos de la serie de raids por la flota y la aviación enemiga contra Génova, Savona, Imperia y Venecia. Además una anciana fué herida en Roma al rebotar un proyectil anti-aéreo contra un edificio, durante el fuego de las piezas verticales, al volar sobre la capital varios aviones franceses, que dejaron caer hojas de propaganda.

El Primer Ministro Mussolini permitió que se publicara el texto de las hojas, que era éste: «El Duce ha querido la guerra. Ya la tiene. Francia no odia al pueblo italiano. Abandonad la lucha y Francia la abandonará también».

Actividad de la aviación itala

Los aviones de bombardeo fascistas continuaron hoy sus raids contra Malta y las bases inglesas del Mediterráneo Oriental, así como contra Aden, a la salida del Mar Rojo, frente a Eritrea. Se informa de combates muy vivos en la frontera egipcio-libia. Tropas británicas atacaron los puestos del territorio libio partiendo desde Egipto.

La posición de este país fué expuesta hoy por el Ministro en Roma del Gobierno de El Cairo Sidi Ahmed Pachá.

El embajador de Francia, Andar Francois-Poncet, y los 284 compatriotas que le acompañaban en el tren especial en que partieron de esta capital, no han abandonado aún el territorio italiano. Está detenido en una estación próxima a la frontera suiza, esperando que se resuelva la disputa habida entre los dos Gobiernos beligerantes, (el francés y el italiano) sobre la forma en que ha de hacerse el canje del personal diplomático.

Dice el secretario Wallace que el triunfo alemán dividirá el mundo en cuatro grandes zonas de influencia

El Secretario de Agricultura agregó que, en ese caso, el III Reich dispondrá de los recursos combinados de los continentes europeo y africano y 400 millones de habitantes

BENNINGTON, Vermont, junio 15. (AP).—El Secretario de Agricultura Wallace vaticinó hoy que la victoria de Alemania en Europa probablemente resultará en la división del mundo en cuatro grandes esferas de influencia económica y política. Las precisó, por orden de importancia, en la forma siguiente:

Zonas controladas por los alemanes en Europa y Africa, más los territorios asiáticos que hasta ahora fueron colonias de Inglaterra y Francia. Norte y Su América, comprendiendo posiblemente Australia y Nueva Zelandia. Rusia. Y Japón.

«Si el III Reich triunfa en la presente guerra con los Aliados —dijo el jefe del Departamento de Agricultura en un discurso leído en el Colegio Bennington— dispondrá de los recursos combinados de los continentes europeo y africano, y una población esclavizada de cuatrocientos millones de habitantes. Además es seguro que Hitler mirará hacia el Hemisferio Occidental, como un tentador coto de caza...

«Una vez que los jefes del régimen alemán hayan robado el suelo de Europa y subyugado a su pueblo, buscarán canalizar las exportaciones del Nuevo Mundo hacia aquélla, mediante sus corporaciones de trueque, con vistas a la penetración militar.

Para afrontar la amenaza del nazismo en esa forma, mister Wallace declaró ser de opinión que debe establecerse en América una corriente magnética de buena voluntad, comercio intenso, comprensión mutua, cultura, idiomas y viajes, en dirección Norte y Sur, en vez de orientarse hacia el Este o el Oeste.

Refiriéndose al hecho histórico de que Alemania gane o pierda la actual guerra, el Secretario de Agricultura expresó que «las posibilidades indican que los alemanes no han de ser una raza dominante en el mundo. Su extremismo filosófico, su creencia en la propia superioridad racial, su rechazo de todas las normas morales y su tradicional antipatía a la democracia, han de causar la declinación eventual de Ger? mania.»

COMUNICADO DE LA LEGACION DE ALEMANIA

La toma de París por las tropas alemanas significa para Francia una pérdida bélica y económica de sensible tamaño. Con la pérdida de Le Havre, la mayor parte del tráfico ha sido cortado completamente. La pérdida de Rouen tenía la misma importancia como la de Le Havre, de manera que el tráfico francobritánico sólo puede realizarse ahora por la vía de Burdeos y algunos otros puertos de la costa occidental. Chalonsssur-Marne, ocupada también, es uno de los puntos del tráfico ferrocarrilero más importante, que domina las comunicaciones para el aprovisionamiento de la Línea Maginot. También la toma de París es de importancia económica y política, ya que solamente la municipalidad está poblada de 2,9 millones de trabajadores y porque cuenta con una región industrial muy extensa con otros 6 millones de trabajadores, lo que corresponde más o menos a una provincia alemana de gran capacidad económica. La pérdida de una capital siempre tiene una gran significación moral y psicológica; en el presente caso lo es con el agravante porque, de acuerdo con las tradiciones del «centralismo» francés, París no solamente ha sido la capital política y el centro cultural, sino también el centro económico más fuerte, en gran diferencia de otras naciones. Los alrededores de París constituyen regiones industriales sumamente concentradas, en lo que se convirtieron especialmente durante y después de los programas de armamentos de la Guerra Mundial. París es mucho más centro industrial como por ejemplo lo es Berlín con sus suburbios y pequeñas poblaciones antepuestas. Esta realidad encierra peligros de defensa política, que también Francia había reconocido. Desde el año 1931 el Gobierno y el Estado Mayor franceses trataron de traspiantar los centros industriales parisienses hacia la provincia, pero los esfuerzos fracasaron en toda la línea por las siguientes razones: 1.) El compás demasiado lento; 2.) la resistencia pasiva de la industria que no quería dejarse traspiantar; 3.) la resistencia del trabajador parisiense que renusaba ir a las poblaciones provinciales. En su consecuencia, hasta ahora estaban concentradas en y alrededor de París más de la mitad de toda capacidad productiva de motores para aviones y más de la mitad de la producción de tanques y otros vehículos motorizados. Estos centros están perdidos para Francia para su futura conducción de la guerra. Esto mismo se refiere también a industrias como las de Renault y Citroen, conocidas fábricas de automóviles parisienses, que ahora quedaron fuera para Francia. A ello debe agregarse las industrias especializadas como la industria de óptica que, para la conducción de la guerra moderna es primordial y que se halla alrededor de París en un 80% o 90 por ciento. La industria de las cajas de bola, como una industria de gran importancia de accesorios, trabajaba en París en un 85 por ciento. Lo mismo se refiere a la gran fabricación de armas y de municiones, así como a la industria química y de gomalaca. Además debe considerarse que, en París estaban instaladas muchas dependencias y oficinas de la economía bélica o sean más de 150 organizaciones del Ministerio de Economía y de la Guerra. Estas oficinas fueron evacuadas en los últimos días hacia la provincia, pero no centralizadas en un sólo lugar, sino en posiciones distancialmente separadas, lo que significa que el aparato central económico francés quedó incapacitado. Sin el «centralismo» de la dirección parisiense, la separación distancial de estas autoridades y centros económicos contraerá grandes interrupciones económicas. Francia no solamente perdió con París su centro económico más importante y su centro más grande de armamentos, sino el resto del aparato económico tampoco no ha quedado intacto. Con la pérdida de París y sus alrededores, la fuerza económica y bélica francesa ha recibido un debilitamiento decisivo.

Habana, 15 de junio de 1940.

EL PRESIDENTE DEL BRASIL EXPLICA A MR. ROOSEVELT EL SENTIDO DE SU DISCURSO

WASHINGTON, junio 15. (AP.)—El Presidente Roosevelt recibió hoy seguridades de lealtad a la causa común de América, de su colega brasileño, Getulio Vargas. En un mensaje a la Casa Blanca, el jefe del Ejecutivo de Río de Janeiro afirma que su discurso del martes y el del Presidente Roosevelt, en Charlottesville, el día antes, no se contradecían en lo más mínimo.

Los comentarios al discurso de Vargas señalaron que en este existía una inclinación marcada al totalitarismo, lo cual el Presidente del Brasil rechaza de plano ahora.

HUYO EL PRESIDENTE DE LITUANIA ANTE EL AVANCE DE LAS TROPAS SOVIETICAS

BERLIN, junio 16. (Domingo). (AP) Esta madrugada se decía en los círculos lituanos que Antonas Smetona, presidente de Lituania, se ha refugiado en territorio de Alemania, huyendo ante el avance de las tropas soviéticas que hoy entraron en su país.

En los centros autorizados se dice que Alemania aun no ha definido su actitud en la cuestión de que la U. R. S. S. haya obtenido «paso libre» para las tropas rojas, a través de Lituania.

M.E.C.D. 2016

VIVA EN MIAMI ESTE VERANO: CONFORT ILIMITADO A UN LIMITADO COSTO

HOTEL MIAMI COLONIAL

El «Miami Colonial Hotel» está situado en un lugar perfecto, frente a Bayfront Park y la bahía Biscayne. Es un lugar amable, confortable y refinado, por cuyas razones viene a ser el lugar ideal para pasar en él las vacaciones, tanto en verano como en invierno.

Tan pronto como el huésped atraviesa el severo «lobby» se da cuenta de que habrá de hospedarse en un lugar donde todo es comedido y quedo. Y cuano llega a la habitación que le ha sido destinada y observa el gran gusto con que ha sido decorada y la excelencia del mobiliario, y al asomarse a la ventana contempla el hermoso panorama que se ofrece ante su vista, no es posible que se sustraiga a sentirse satisfecho.

Más tarde, cuando acuda al gran salón comedor, donde hallará una comida hogareña, servida por un personal competente, se percatará que nada falta en esta hostería inmejorable.

Pero no es esto todo lo que el visitante habrá de encontrar en el «Miami Colonial Hotel». Para los que deseen mantener sus músculos en perfecto entrenamiento hay un magnífico gimnasio, provisto de potentes duchas y un solarium. Los que gusten de otros deportes, como el tennis o el golf, los encontrarán a mano. Lo mismo que la pesca, el yachting o las carreras de cabalos.

Una tarjeta postal dirigida a Leslie Buswell, Manager, Hotel Miami Colonial, le traerá, a vuelta de correo, cuaquier información que usted desee obtener acerca de este hotel.

(Anuncio)

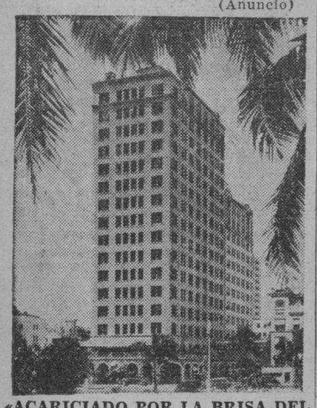

«ACARICIADO POR LA BRISA DEL OCEANO»

Miami Colonial Hotel

«En El Corazón de Todo»
PLAN EUROPEO
MUY ATRACTIVOS PRECIOS DE VERANO
SE HABLA ESPAÑOL

PARA CUALQUIER INFORMACION O SERVICIO EN LA FLORIDA,

comuníquese con

ARTHUR PERPER

Representante del «DIARIO DE LA MARINA», en la Florida

DIRECCION: P. O. B. No. 3194
MIAMI, FLORIDA, U. S. A.

HOTEL TAMIAMI

CALLE FLAGLER A AVE. 2 NOROESTE.
TODOS LOS CUARTOS EXTERIORES
PRECIOS desde $1.00.

RED CROS DRUG DEPARTAMENT STORE

Es esta casa la mayor droguería y casa departamental de la América, donde se podrá comprar un radio o una aspirina; un traje de deporte o un bombillo eléctrico; un par de guantes o un refresco de naranja; un par de medias de seda o un cepillo de dientes; unos «bloomers» o una bicicleta.

Ofrece esta casa la ventaja de poderse adquirir, bajo el mismo techo, todo lo que uno necesita, a precio tal, que en ningún otro lugar habría de encontrarlo tan barato.

Son pocas las personas que van a Miami y no visitan esta gran droguería departamental. No hay una sola que no tenga algo que comprar en ella, donde desde el objeto más insignificante, hasta el más necesario, puede ser encontrado en cualquiera de sus extensos mostradores.

Los empleados son corteses. Están entrenados para servir eficientemente. Y el espléndido salón de te, lugar de reunión en las horas de la tarde, puede disfrutarse de la delicia de una taza de excelente «OOLONG» acompañado de un trozo de exquisito cake, y servido con toda la cortesía que pudiera esperarse de un servicio integramente oriental.

Los visitantes de Hispano-América son siempre bienvenidos. Para ellos cuenta la casa con personal que habla el español.

(Anuncio)

LAS FARMACIAS DADE

Las «Farmacias Dade» se enorgullecen de despachar más recetas que todas las demás boticas de Miami, puestas juntas. Esto se debe al cuidado que ponen en el servicio, a que los materiales que usan son siempre frescos y a la reputación de que disfruta la casa, en todos los contornos.

Esto debe ser tenido en cuenta por los forasteros, que generalmente se sienten indecisos al ordenar sus prescripciones cuando llegan a un lugar extraño. En las «Farmacias Dade» no hay que temer que éstas no vayan a ser despachadas estrictamente y tal como viene la receta. Los encargados de atender a esta importante fase de una botica reputable son excelentes prácticos de farmacia con gran experiencia dentro de su profesión y que están bajo órdenes estrictas de efectuar su labor con el mayor cuidado y precisión posibles, para que no ocurra, jamás, la menor desavenencia con los clientes. Solamente así es que las «Farmacias Dade» hayan podido alcanzar la gran reputación de que disfrutan.

Son ocho los establecimientos que giran bajo el mismo nombre de DADE PHARMACIES. Uno de ellos, situado en el Edificio DuPont, el más moderno y más grande de todos los de la parte baja de Miami, es un exponente de lo que es y significa esta cadena de farmacias, de las cuales pueden sentirse satisfchos tanto Miami como Miami Beach.

(Anuncio)

DADE PHARMACIES

Este es uno de los ocho establecimientos de las «FARMACIAS DADE». Está situado en la Avenida de Washington y la Calle 13, Miami Beach. Los otros siete están situados, convenientemente, dentro de un radio tal que en cualquier momento son accesibles desde cualquier punto de Greater Miami.

Situada en el exclusivo Lincoln Road está otra de las sucursales; hay dos más en la parte baja de la ciudad de Miami; una en Coral Gables; una en Coconut Grove; una en la sección del noroeste y, todavía, otra más, en Little River.

En el grabado que ofrecemos arriba aparece el señor Harry Farmer, quien hace frecuentemente viajes a La Habana.

Mr. Farmer es el administrador general de las fuentes de soda y de los departamentos de almuerzo establecidos como parte integrante de las «Farmacias Dade».

Junto a Mr. Farmer aparece también el señor A. R. Copelin, Supervisor General de los establecimientos.

Las «FARMACIAS DADE» gozan de una gran reputación en todo el área de Miami debido al gran cuidado que ponen en el despacho de las recetas, las cuales son atendidas por un personal escogido, que tiene severas instrucciones para el desempeño de sus cometidos.

(Anuncio)

COMPRE SU PROXIMO AUTO EN
R. S. EVANS MOTORS

AVE. 2, N. E., No. 1622. TEL. 2-8158.
MAS DE 300 NUEVOS y CASI NUEVOS AUTOS A LOS PRECIOS MAS BAJOS DE AMERICA.
Atendemos a todos los detalles de la Exportación.

PARA BIENES Y SOLIDAS INVERSIONES, CONSULTE A
H. H. LEWIN

Arcada Halcyon, No. 205, Calle Flagler Este No. 145.
ESPECIALIZACION EN PRIMERAS HIPOTECAS Y RENTAS URBANAS.
EXCELENTES REFERENCIAS BANCARIAS.
EST. 1921. TEL. 3-4641.

The MAXWELL Company, Inc.

Ave. Miami Norte, Nº 1400.

Amueblamos **completamente a precios de fábrica:** hogares, hoteles, casas de apartamentos y restaurantes. Nuestro departamento de ventas, al por mayor, ofrece alfombras, ropa de cama, frazadas, colgaduras, cortinas y persianas venecianas, etc.

LE ECONOMIZAMOS DINERO Y LO SERVIMOS BIEN
SE HABLA ESPAÑOL.

LA MAS ANTIGUA MUEBLERIA DE MIAMI
HIRSCH-FAUTH, INC.

Biscayne Boulevard, Nº 1444.—Tel. 3-4669.
DECORADORES INTERIORES.
EXCLUSIVOS PARA EL HOGAR.

"La mayor y más antigua casa en el Sur de E. U."
OFRECEMOS TODAS LAS MARCAS de FONOGRAFOS AUTOMATICOS NUEVOS y USADOS.
PRECIOS AL POR MAYOR desde $39.50.
Shayne Dixie Music Co. Inc.

AVE. MIAMI NORTE, No. 701.

DADE PHARMACIES

-8-
Sucursales convenientemente situadas en toda el área de
MIAMI

TOME NOTA:
Dos excelentes lugares donde comer, bajo una Gerencia «CALIDAD A PRECIOS MODERADOS»
DAVIS CAFETERIA

(Ave. 2 N. E., No. 33. Frente al Edif. Dupont)
—Y—
MIAMI CAFETERIA

(Calle 1 S. E., No. 56. Frente a Burdine's)
Desayuno 7 a 10 a.m.—Almuerzo 11 a 2.30 p.m.—Comida 5 a 8 p.m.
Se habla Español.— Aire acondicionado.

HOWARD JOHNSON'S

Table d'Hote — Almuerzos — Comidas
desde 50 c. hasta $1.75
Cocktail Bar Aire Acondicionado
AMPLIA PIQUERA PARA AUTOS
BOULEVARD BISCAYNE, No. 1100

«EL RINCON MAS ALEGRE DE MIAMI»
VICK'S BAR y RESTAURANT

Ave 2 N. E., No. 35. A una cuadra de la Calle Flagler.
"Famoso por sus tragos de 25 c. y sus deliciosos bistés"
AIRE ACONDICIONADO. SE HABLA ESPAÑOL.
«SERA MUY BIEN TRATADO EN VICK'S»

VISITE LA MAYOR DROGUERIA DEPARTAMENTAL de la AMERICA

ELEGANTES ACCESORIOS PARA LAS DAMAS * TRAJES DE SPORT * ARTICULOS PARA LA PLAYA * MEDIAS y LINGERIE DE SEDA * GUANTES * JOYERIA DE FANTASIA * «SLACKS» y OBJETOS PARA CABALLEROS * RADIOS * EFECTOS ELECTRICOS y OTROS VARIOS DEPARTAMENTOS, ASI COMO FUENTES DE SODA y SALON DE TE.

A PRECIOS QUE LE AHORRARAN DINERO

RED CROSS DRUG DEPARTMENT STORE

MIAMI FLORIDA

EL MAYOR SURTIDO DE CALZADO DE MODA PARA CABALLEROS EN MIAMI
$2.98-SLATER'S-$3.98

NUEVO. MODERNO. AIRE REFRIGERADO.
AHORA EN SU NUEVA LOCALIDAD.
CALLE FLAGLER ESTE, No. 115.
SUCURSALES: AVE. MIAMI NORTE, No. 44. AVE. MIAMI NORTE, No. 304.

MIAMI DAILY NEWS

EL DIARIO PREFERIDO DE LA TARDE Y LOS DOMINGOS

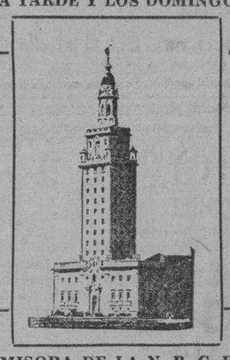

EMISORA DE LA N. B. C. EN EL SUR DE LA FLORIDA. 610 KIL.

WIOD
MIAMI-FLA

Fajas - Corsets

EL MAS COMPLETO SURTIDO DE FAJAS Y CORSETS en MIAMI.

EXPERTAS CORSETERAS PARA ENTALLAR A USTED

LOS MUCHOS ESTILOS INCLUYEN FRENTES y ESPALDAS de ENCAJE, CIERRE DE "ZIPPER" y BROCHES de ENGANCHE.

$2.00 hasta $7.50

The HUB CORSET SHOP
Calle 1ª N. E., Nº 12
Miami, Fla.

"LE AHORRAMOS LA UTILIDAD DEL DETALLISTA FABRICANDO NOSOTROS Y VENDIENDOLE A USTED DIRECTAMENTE"
GREENE'S LADIES APPAREL SHOPS

AVE. MIAMI, NORTE, ESQ. CALLE 1a.
AIRE ACONDICIONADO
EN TODOS MOMENTOS OFRECEMOS TREMENDAS SELECCIONES DE GANGAS EN VESTIDOS Y ROPA DE ULTIMA MODA, COMO:

* Vestidos de Seda
* Vestidos de Algodón
* Lingerie de Seda
* Abrigos y Trajes
* Vestidos de Maternidad
* Uniformes
* Trajes de Playa
* Trajes de Sport

ALGO NUEVO EN LAS TALLAS:
Juniors 9 a 19. Señoritas 12 a 20.
Señoras 38 a 54.
También tallas en ½ y ¼ para adelgazar a las gruesas.

Atento Servicio. Se Habla Español

GREENE'S, Ave. Miami Norte, Esq. Calle 1.

Sucursales: CAPITOL DRESS Cº. Calle Flagler Este, Nº 120.
CAPITOL DRESS Cº. Ave. Miami Norte, Nº 246.
MAYFAIR SHOP, Ave. Miami Norte, Nº 118.

KING'S

"PRECIOS SIN COMPETENCIA"
Calle Flagler Oeste, Nº 12 (A un paso de Ave. Miami)
GANGAS DIARIAS *desde $1.00*

VESTIDOS — LINGERIE DE SEDA
MEDIAS — CHAPEAUX
BOLSOS — SAYAS
BLUSAS — SWEATERS
TRAJES DE SPORT Y PLAYA

UNA GRAN SELECCION DE LOS ULTIMOS ESTILOS EN TODOS LOS COLORES Y TALLAS.

Miami Rug Co.

Ave. Miami Sur, Nº 10
Tel. 2-6101
OFRECE:
COVERTORES DE CHENILLE
$1.98 C/U.
Personales o Camero
Colores Surtidos
Otros Covertores hasta $9.75

Walk-Over

CALZADO para Caballeros y Señoras

NANKIN'S

CALLE FLAGLER ESTE, No. 138

Pinturas, Carrocería — Gas y Aceite, Lubricación
Oliveros Motor Service

AVE. N. E. y CALLE 18.—TEL. 2-6
REPARACION GENERAL DE AUTOS. ESPECIALISTA EN IGNICION
Servicio para carburadores «STROMBERG» y «CARTER»
PRECIOS SIEMPRE RAZONABLES

SEGUROS EN GENERAL

ACKERMAN
PHONE 2-3151
INSURANCE
SEYBOLD BUILDING
AGENCY, INC.

* Incendios * Autos
* Ciclones * Robos
* Vida * Accidentes
Servicio Completo

En MIAMI

Y EN CENTRO DE TODO
ATENTO SERVICIO
*
CONFORT
*
250 CUARTOS, DESDE $2.50 POR PERSONA CON BAÑOS.

Este refinado Hotel ofrece todas las ventajas.
A Prueba de Fuego.

EL COMODORO Hotel

ESQ. AVE. 2 y CALLE 1, S. E.
JOSEPH H. ADAMS, Gerente.

En MIAMI...

Hotel Plaza

Biscayne Boulevard y Calle 3.
TARIFA DE VERANO, POR DIA:
$1.25 p. p. $2.00 Doble.
POR SEMANA:
$7.00 p. p. $10 Doble.
POR MES:
$20 p. p. $30 Doble.
SE HABLA ESPAÑOL

"EN UN BELLO JARDIN A ORILLAS DEL RIO DE MIAMI"
THE TUTTLE Hotel

SOLARIUM. TERRAZA. JARDIN. CUARTOS Y APARTAMENTOS
En el Centro de la Zona Comercial
AVE. PRIMERA S. E. y CALLE 4.
En el Exclusivo FORT DALLAS PARK
PRECIOS ECONOMICOS PARA VERANO
SRA. ELSIE WADDELL, Gerente.

Hotel ALHAMBRA

«Centro de Conveniencia»
CALLE 2 S. E., No. 119.
UN HOTEL FAMILIAR, en Una Tranquila Vecindad.
Moderno. De Primera Clase. Cerca de Tiendas y Teatros.
W. EARL SPENCER, Gerente.

W. M. RUBIN & SON

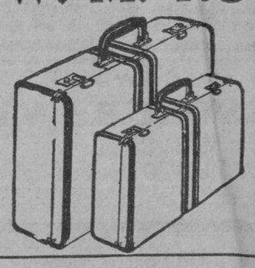

le ofrece:
EL MAYOR SURTIDO DE EQUIPAJE EN MIAMI. PRECIOS MAS BAJOS. PARA VIAJAR en AVION o VAPOR, VEA:
W. M. Rubin & Son
Ave. Miami Norte, Nº 31.

Young Folks Togs
127 East Flagler St.
Individualidad
—EN—
Indumentaria Infantil
Desde la infancia hasta los 16 años.
NIÑOS y NIÑAS
CALLE FLAGLER Este Nº 127

OelkerS

Calle Flagler Este, número 48.
LA MAS GRANDE SELECCION DE SOMBREROS DE SEÑORA
PRECIOS:
97c. y $1.69
NUEVAS CREACIONES RECIBIDAS DIARIAMENTE
"MAYOR VALOR EN SOMBREROS POR MENOS DINERO"

Número 1, Calle 1ª, N. E. Tel. 2-6161
«CUESTA MENOS EN»
RICHARDS

LA TIENDA DEPARTAMENTAL MAS COMPLETA DE MIAMI.
AQUI SE HABLA ESPAÑOL.

HARTLEY'S

CALLE FLAGLER ESTE, No. 144.
LA MAYOR TIENDA DE ROPA FEMENINA
VESTIDOS DE TARDE Y DE NOCHE; TRAJES DE SPORT Y DE PLAYA.
"Precios al alcance de todos los bolsillos".

LOS MENORES DE EDAD NO PUEDEN SER CONDENADOS A PRISION

SOLO PUEDEN DICTARSE CONTRA ELLOS MEDIDAS DE SEGURIDAD, SEGUN RESUELVE LA AUDIENCIA

Confirma el Supremo la sanción de reclusión de dos menores responsables de un robo. Formula el Fiscal sus conclusiones pidiendo un año para un chofer responsable de lesiones

En sentencia dictada por la sala de lo Criminal del Tribunal Supremo, se confirma la de la sala Segunda de la Audiencia que consideró a Herminia García como autora de un delito de robo, y a Serafín Durán Arias, como encubridor, y dispuso, por ser menores de edad, su reclusión en los respectivos reformatorios juveniles hasta su mayoría de edad y a indemnizar al perjudicado en la suma de 345 pesos, así como al pago de costas.

En junio del pasado año, la procesada Herminia García, de 16 años de edad, prestaba servicios como criada en casa de José M. Yáñez, en Zulueta 510, y se apoderó de la llave de uno de los escaparates que Yáñez acostumbraba a dejar sobre la mesa de noche de su habitación, al recogerse por la noche, pudiendo así sustraer 480 pesos, en efectivo, que entregó a Serafín Durán, de 17 años, con quien sostenía relaciones amorosas, quien recibió el dinero a sabiendas de su mala procedencia. Fueron recuperados 135 pesos, dos bicicletas, varios accesorios, un reloj y once libros, todo ello comprado con el dinero sustraído.

También confirmó el Tribunal Supremo la sentencia de la Audiencia de Camagüey, que sancionó con un año de prisión, indemnización y costas, a Agustín Hernández Cardoso, como autor de un delito perfesto de lesiones graves, con la agravante de estar ligados la víctima y el procesado con lazos de consiguinidad, dentro del cuarto grado civil.

Según los hechos probados, encontrándose ambos el día 5 de junio del pasado año en la finca «El Güije», de Morón, hubo de sostener el procesado una discusión con su hermano Felipe, con motivo de entrar aquél en el terreno contiguo al suyo, que su hermano estimaba propio, y en el curso de tal cuestión, Agustín causó a su hermano con una piedra, una herida en forma estrellada en la región parietal con exposición del plano subyacente óseo y otra herida en la línea media entre ambas regiones parietales, así como otra en el antebrazo derecho y fractura del radio, habiendo sanado a los 60 días. Durante la riña el procesado sufrió también lesiones calificadas de leves, de que conoció el Juzgado Correccional correspondiente.

A los menores imputables no se les puede imponer más que medidas de seguridad

La sala Cuarta de lo Criminal de la Audiencia acaba de dictar sentencia en la forma solicitada por el doctor Miguel Angel Campos.

El fiscal interesó para los menores Andrés Avelino Ruiz y José Manuel Fernández y Bernal la sanción de tres años de prisión, por el delito de robo.

El doctor Miguel Angel Campos impugnó la petición del Ministerio Fiscal, sosteniendo que a los menores de 18 y mayores de 12 años no se les podía imponer sanciones, sino medidas de seguridad, y que más que una circunstancia atenuante es de menor peligrosidad, cosa que por unanimidad ha aceptado el Tribunal, desestimando la petición fiscal y dictando las medidas de seguridad que define el Código de Defensa Social.

Un curioso caso de lesiones graves por imprudencia

El Ministerio Fiscal formuló escrito de conclusiones provisionales, interesando un año y seis meses de prisión, indemnizaciones de 400 y 50 pesos, y costas, para el chofer Inocencio Campuzano Asia, como autor de un delito culposo de lesiones graves. También le será anulada la Cartera Dactilar durante un año después de cumplida la sanción.

Relata el fiscal, que el 2 de septiembre último, Manuel Pedroso manejaba un camión, de la Compañía Cubana de Electricidad, por la calle de Marqués González en dirección a Zanja. Dicho vehículo arrastraba, mediante una soga, otro camión de la misma empresa que se hallaba descompuesto y que dirigía Inocencio Campuzano. Al llegar a la esquina de Neptuno, el primero de los vehículos se detuvo un momento para dar paso a un tranvía, siguiendo en seguida su camino, pero como quiera que Campuzano «se hallaba distraído mirando a una mujer que iba por la calle», no prestó atención a lo que ocurría y por consiguiente descuidó el manejar en forma adecuada el timón del vehículo, por lo que éste se desvió hacia la derecha, después de cruzar la calle de Neptuno y subiendo sobre la acera, arrolló a la menor Flor del Río Calás y se lanzó sobre el edificio que hay en la esquina, derribando una vidriera del café «El Orbe». La menor tardó 177 días en curar.

Para cada uno de los procesados Eduardo Hernández González y Enrique Vela Torres, solicita el fiscal dos años de prisión e indemnización de $2.70 al Estado, por delito de introducción fraudulenta de mercancías, pues el 27 de mayo último inspectores de la Aduana detuvieron a los procesados, que eran inspectores de descarga del Distrito de la Machina, por tener noticias de que los mismos se dedicaban a extraer fraudulentamente cantidades de cigarros de fabricación americana y productos heroicos, dando como resultado que les ocuparan a cada uno dos lotes de cigarros americanos que llevaban ocultos.

También interesa el fiscal dos años de prisión y multa de 250 pesos para Manuel Cruz Zaldívar, por delito de estafa, pues habiéndole encargado María L. Jané la reparación de varios muebles de cuarto tasados en cuarenta pesos, le entregó al procesado además de dichos muebles 26 pesos para que los reparara, pero Cruz, en lugar de cumplir lo convenido, vendió los muebles y se apropió de lo anticipado

SENTIDO FALLECIMIENTO

PINAR DEL RIO, junio 15, RIO. Habana—Víctima de fulmi te enfermedad, falleció hoy en capital, el captián del Ejército bertador señor Aurelio Mijare gura distinguida en las filas del tido Liberal. Mañana por la se verificará el entierro, al que rendirán los honores militares rrespondientes a su jerarquía.

—José Raúl Capablanca, ex pón mundial de ajedrez, acom do de su hija Gloria, hállase ta ciudad, disponiéndose a pasar días en la residencia del magnífico de esta Audiencia, doctor Antonio Barreras.

Capablanca redactará el prólogo del libro que sobre ajedrez ha escrito el doctor Barreras, el que editará en breve en New York.

Guillermo Rodríguez,
Corresponsal.

M.E.C.D. 2016

VIVA EN MIAMI BEACH ESTE VERANO: CONFORT ILIMITADO A UN LIMITADO COSTO

HOTEL GREYSTONE

El Hotel Greystone se encuentra situado en la sección más alegre de Miami Beach, donde están todas las diversiones y esparcimientos, y a una cuadra solamente de la playa, de las casetas y de las piscinas. Igualmente se halla a un paso de los terrenos de golf y de tennis. En sus alrededores están situados los restaurantes de primera y los clubs nocturnos. Y el famoso Bulevard Lincoln, donde están todas las tiendas de lujo y los teatros, está a sólo tres cuadras al Hotel del Greystone.

Al construir el Greystone sus propietarios tuvieron principalmente en cuenta que el mayor confort debía la nota predominante. De ahí, que todas las conveniencias modernas imaginables hayan sido instaladas para el confort de los huéspedes.

Todas las habitaciones son excepcionalmente amplias y ventiladas, cada una está dotada de cuarto de baño con bañera y ducha, de teléfono, y un mobiliario lujoso así como tamaños agradables, decorados que dan una atmósfera hogareña. En el techo está instalado el solarium donde expertas camareras y camareros atienden a los que toman los baños de sol. Todo el personal que está empleado en la casa ha sido cuidadosamente seleccionado y está preparado para ofrecer un servicio cortés y eficiente de manera que el huésped se sienta, en todos momentos, satisfecho.

(Anuncio)

HOTEL TRITON

La vista que ofrecen los jardines del Hotel Tritón, con sus avenidas que conducen a la playa, es tan amplia y hermosa que jamás podría ser olvidada.

Las mesillas instaladas bajo los amplios parasoles de brillantes colores; las casetas de la playa que se ven a distancia; el colorido de las aguas del mar, en sus distintos tonos, desde el verde jade hasta el azul marino; todo este cuedro, en fin, hace que el visitente lleve un recuerdo imborrable del lugar.

Situado en la calle 28 y la Playa, el Hotel Triton está ubicado en excelente lugar. Y como comodidad para sus huéspedes, tiene instaladas en la playa numerosas casetas individuales.

El comedor está abierto solamente para el desayuno y almuerzo.

Hay habitaciones personales por sólo dos pesos al día y, dobles, por tres.

(Anuncio)

El más Grande y Hermoso Lugar de Veraneo en las Playas Sureñas de E. U. A 25 Minutos al Norte de Miami. Playa Privada. Golf. Tennis. Deportes. Cuisine famosa en el mundo. Baile Nocturno. Nite-Club. Teatro. Solarium. Tiendas. Plan Americano. Pida Folleto.

«Orgullo de Florida»:

HOLLYWOOD BEACH Hotel

En la Playa de Hollywood. En el Area de Miami. Abierto todo el año.

EDGEWATER BEACH HOTEL

El Edgewater Beach Hotel, con sus setenta y cinco habitaciones es un hotel completamente nuevo, lujoso e inmejorablemente situado. Ubicado en el número 1410 de Ocean Drive, da el frente al más famoso de los paseos y playa de toda la América.

Desde su amplia terraza, que baña el sol, el huésped puede dirigirse, bajo la sombra que proyectan las frondas de innumerables palmares, sobre un camino de arena, hasta las tibias aguas de la corriente del golfo.

Y muy cerca del hotel, tan cerca como fuera posible imaginarse, están las mejores tiendas, los teatros, los campos de tennis y de golf.

Las habitaciones son todas amplias y aireadas, todas exteriores, y todas construídas a prueba de ruido. El mobiliario es lujoso y en todas hay baño con bañera y ducha agua caliente y fría, y amplios closets.

(Anuncio)

EL HOTEL REGAL

DONDE DOS PERSONAS PUEDEN HOSPEDARSE AL PRECIO DE UNA

El Hotel Regal está situado en el número 615 de la Calle Quinta esq. a la Avenida de Washington. Todas sus habitaciones son exteriores, tienen baño privado, con bañera y ducha, teléfono y hay servicio de elevador día y noche. A cuadra y media de la playa.

Dos personas pueden acomodarse perfectamente en cualquiera de sus amplias habitaciones, por sólo siete pesos a la semana.

El servicio de esta casa es inmejorable.

Los hispano-americanos que deseen pasar unas vacaciones agradables, a un precio razonabble, harán bien en escribir al Manager, Hotel Regal, Miami Beach Fla., solicitando datos y, a vuelta de correo, les serán suministrados.

(Anuncio)

Un espíritu de alegre aventura se cierne sobre el novísimo hotel CORSAIR, que deriva su nombre del más alegre de los buques piratas que surcó los mares en tiempos pretéritos.

El CORSAIR se levanta airoso sobre la playa, donde ésta es más amplia y donde las plateadas arenas se extienden más adentro del mar. Dentro del esplendor tropical, el CORSAIR se destaca como un hotel ultramoderno, en todos sus aspectos.

Sus precios están basados en el plan europeo y son tan moderados como es posible concebir. Pero se ruega que se hagan, de antemano, las necesarias reservaciones.

Bastará que se dirija una tarjeta postal al Manager, Hotel Corsair, Miami Beach, Fla., para que se reciban, a vuelta de correo, folletos ilustrativos, y todos los detalles que se soliciten. Un lugar ideal para las vacaciones veraniegas.

UN HERMOSO VIAJE

EN UN LUJOSO YATE **NIKKO**

Desde el Muelle del Hotel Roney Plaza.

Ave. Collins y Calle 24. en MIAMI BEACH. Tel. 5-7033.

PRECIO $1.00

10 A M — 1:30 P M. — 4 P M.

EL HOTEL DEL MAÑANA

Donde Soplan las Brisas del Mar

ALBION HOTEL MIAMI BEACH

Piscina Privada

Baños de Mar

Comida Fina

Precios Bajos de Verano

Se Habla Español

Vista al Oceano

Ave. James y Lincoln Road

«Rendezvous de los Hispano-Americanos»

NOVISIMO HOTEL FRENTE AL MAR, CON PLAYA PRIVADA

EL CORSAIR

Ocean Drive, No. 101.

$1 diario, por persona, dos en cada cuarto, con Desayuno-Continental Gratis.

ESCRIBA PIDIENDO FOLLETO Y PRECIOS MENSUALES REDUCIDOS.

COMPRE EN

MORRIS BROTHERS

LA CASA MAS GRANDE DE MIAMI BEACH

Ave. Washington y Calle 13.—Tel. 5-5545

VENDEMOS LA MEJOR MERCANCIA NACIONALMENTE CONOCIDA, PARA CABALLEROS, SEÑORAS y NIÑOS

NUESTROS PRECIOS SON SIEMPRE CORRECTOS.

COMPRE AQUI LO QUE NECESITE PARA SUS VACACIONES.

Abierto todo el año. Aire acondicionado. Se habla Español.

SEA GLADES POOL AND CABANA CLUB

CALLE 21 Y EL MAR — TEL. 5-9863

MIAMI BEACH—Florida

Cabañas de lujo por día, semana, mes o temporada

Precios de verano muy atractivos

«En la Hermosa Bahía de Vizcaya»

The Fleetwood Hotel y Swimming Pool

Ave. West y Calle 8.

350 CUARTOS EXTERIORES—TODOS CON BAÑO PRIVADO. $1.00 DIARIO, POR PERSONA; DOS EN CADA CUARTO.

Llevamos al huésped gratis, en ómnibus propio, del barco al hotel.

Para reservaciones, vea a nuestro representante, SEÑOR P. MORAN. HOTEL ROYAL PALM, HABANA, CUBA.

CONFORT A BAJO PRECIO

$2 - diario por Dos personas

$10 - Semanal

HOTEL CLINTON

Ave. Washington y Calle 8

«EN UNA PLAYA PRIVADA»

SAVOY-PLAZA HOTEL

$2 - con Baño Privado, Para 2 Personas

OCEAN DRIVE, No. 425 Miami Beach, Florida

«UN MIRADOR SOBRE EL MAR» EL NUEVO Y MODERNO HOTEL

NASH

AVE. COLLINS y CALLE 11.

$1 diario, por persona, 2 en cada cuarto.

BAILES EN NUESTRO PATIO Y JARDIN.

Piquera para Autos, Gratis.

«EN LA PLAYA»

Hotel NETHERLAND

(7 LUJOSOS PISOS)

OCEAN DRIVE, JUNTO A LA CALLE 13.

GRAN COMEDOR COCTAIL-SALON PATIO DE BAILE

DESDE $1.00 DIARIO POR PERSONA. (Dos en cada cuarto).

EL NUEVO SALON DE BELLEZA

"New Fisher's"

AVE. WASHINGTON No. 1427. TEL. 5-3011.

PRECIOS MODERADOS

ABIERTO DE NOCHE POR PREVIO ARREGLO.

Hotel **SOMERSET**

En la playa, junto a la calle 4

PLAYA PRIVADA. PIQUERA GRATIS.

106 CUARTOS CON VISTA AL MAR—EL MISMO PRECIO PARA TODOS.

DIARIO: $1 por persona. (2 en cada cuarto). — SEMANAL: $6 por persona. (2 en cada cuarto).

«A CUADRA Y MEDIA DEL MAR»

HOTEL REGAL

CALLE 5, No. 615, ESQUINA AVE. WASHINGTON

Todos los cuartos exteriores, con baño privado y teléfono.

$7 POR SEMANA para 2 PERSONAS.

Servicio de Elevador.

"En un Sector Refinado"

HOTEL GREYSTONE

Ave. Collins y Calle 20

Bajos Precios de Verano

HOTEL CROMWELL

EN LA PLAYA Y CALLE 20

CADA CUARTO CON AMPLIA VISTA AL MAR: $4.00 DOBLE.

Lujoso comedor. Salón de cocktail. Se habla Español.

PLAYA PRIVADA. PISCINA. CASETAS. GARAGE.

John M. Duff, Gerente.

HOTEL TRITON

EN LA PLAYA y CALLE 28.

CUARTOS INDIVIDUALES, desde $2.00. DOBLES, desde $3.00.

EL COMEDOR ABIERTO PARA DESAYUNO y ALMUERZO.

CASETAS GRATIS EN LA PLAYA PRIVADA PARA NUESTROS HUESPEDES.

HOTEL JEFFERSON

EN LA PLAYA Y CALLE 15.

CUARTOS INDIVIDUALES desde $2.00. DOBLES, desde $3.00.

PLAYA PRIVADA. SOLARIUM. VARIADAS DIVERSIONES.

THE CHARLES

«Un Hotel de Ambiente Amable y Alegre»

ESQ. AVE. COLLINS y CALLE 15. MIRANDO AL MAR.

$2.00 DIARIOS POR DOS PERSONAS. BAÑO PRIVADO.

EXCELENTE COMIDA A PRECIOS POPULARES.

MODERNO—REFINADO

Edgewater Beach Hotel

OCEAN DRIVE, No. 1410

Una persona, $1.50 al día. Dos personas, $2.00 al día.

ATRACTIVAS TARIFAS SEMANALES O MENSUALES.

«LA HOSTELERIA DEL «SMART SET», FRENTE AL OCEANO»

VICTOR HOTEL

EN LA PLAYA Y LA CALLE 12

$1.25 al día, por persona, 2 en cada cuarto. Incluyendo Desayuno Continental.

HOTEL EDISON

OCEAN DRIVE, ESQ. A CALLE 10.

TODOS LOS CUARTOS MIRAN AL MAR.—EL LOBBY MAS AMPLIO DE MIAMI BEACH.—HERMOSO PATIO DE BAILE.

PRECIOS ESPECIALMENTE REDUCIDOS PARA EL VERANO.

Ruby Foo's

COMIDA CHINA AUTENTICA

85 c.

PLATOS CHINOS y AMERICANOS

Cocktails desde 25 c.

Dade Boulevard y Ave. West.

AIRE ACONDICIONADO

SUN HOY RESTAURANT

Calle 5, Nº 217 — Miami Beach.

DESAYUNO desde 25 c. ALMUERZO desde 35 c.

COMIDA desde 65 c.

EL RESTAURANT DE LA GENTE BIEN DE LA AMERICA

El Carrousel

COLLINS AVE. y CALLE 20.

«MERRY-GO-ROUND BAR» BAILE NO COVER. NO MINIMUM.

ESPECIALIDADES DEL CHEF, 85c.

AIRE ACONDICIONADO.

Cardenenses

Gran fiesta

El 23 de junio.

En la sala del «Martí».

Para las diez de la mañana de esa fecha ya próxima la tiene señalada el prestigioso colegio «Hernández Albretch» que dirigen esas ilustradas señoritas del mismo apellido y la ofrecen con motivo del cierre oficial del curso.

Ya la preparan.

Con todos los detalles.

Un espectáculo maravilloso y bello figurará en el programa de esa fiesta que es tradicional en ese colegio de tanto renombre y que es orgullo de Cárdenas.

Todos los números atraerán.

Puedo así asegurarlo.

Los ensayos que se realizan afirman que la sociedad cardenense disfrutará de horas exquisitas en esa función de arte en la que las alumnas de las valiosas señoritas Hernández Albretch harán alarde de los conocimientos que se adquieren en el gran plantel de educación de Laborde y Princesa.

Pronto más detalles.

De ese evento social.

Un éxito

Una venta de papeletas.

Del Sorteo de la Caridad.

Ese que realiza la Corporación Nacional de Asistencia Pública, que preside el prestigioso cardenense comandante Julito Argüelles y del cual se han vendido en Cárdenas mil papeletas, aportación de nuestra Perla del Norte a esa obra noble y digna.

Tengo un encargo que cumplir.

Alrededor de este tema.

El dar las gracias a cuantos han cooperado a ello en nombre del jefe militar de la ciudad, el caballeroso capitán Salvador Martínez Martorell, amigo que distingo y que me ensalza la esplendidez y generosidad de los cardenenses.

Reflejo aquí su sentir.

De honda gratitud.

Primitivo Pérez Arango

En vías de restablecimiento.

El sociable joven.

Cede ya el mal que ha afectado por varios días al siempre cordial y afectuoso Primitivo Pérez Arango, aspirante a un acta de concejal en nuestro Ayuntamiento para los venideros comicios.

Celebro la curación de Primo.

Que sabe le distingo.

El doctor Hernández Gonzalo

Nuestro huésped hoy.

El notable galeno.

El renombrado especialista en garganta, nariz y oídos viene expresamente a esta ciudad a ofrecer sus consultas en la confortable «Clínica Cárdenas».

Fijado su horario.

De 8 a 11 antes meridiano.

Gran matinée

En el Liceo.

En la tarde de hoy.

De 2 a 7 se bailará en la Casa Cubana en honor de los excursionistas que de Sagua vienen por ferrocarril a disfrutar de horas divertidas en nuestra Perla del Norte.

Habrá buena orquesta.

Un conjunto local.

El décimo natalicio

De una bebita hoy.

Linda y graciosa.

Refiérome a Gisela Blanco González, el encanto de los felices esposos señora Argemira González y el señor José Blanco Carbonell, cuya bebita cumple hoy diez años.

Páselo feliz.

Entre halagos.

Ramoncito Iturrioz Rodríguez

Natalicio.

De un amiguito.

Lo celebra en la fecha del 17 de junio el simpático Ramoncito Iturrioz Rodríguez, uno de los encantos de los felices esposos señora Virginia Rodríguez y el señor Ramón Iturrioz, gerente de la Motor Fuel Co. y amigo apreciado.

Con los mejores deseos.

Los Ismael

De días el lunes.

Los Ismael.

Entre los que recuerdo que llevan ese nombre saludaré a Don Ismael Quintero, ex-alcalde de Cárdenas y su culto e ilustrado hijo el doctor Ismael Fausto Quintero Palomino valioso colaborador de «Cárdenas Social», la revista chic cardenense.

El amable Ismael García.

Solvente comerciante.

Ismael Bernabeu, famoso modisto capitalino con cuya amistad me honro; Ismael Obias, el querido matancero; Ismael Pérez, Ismael Luis, Ismael Ortega, Ismael Bueno y el doctor Ismael Veulens, bien recordado cardenense.

A todos mi felicitación.

Tengan venturoso día.

Bertha Bueno

De días el lunes.

La linda señorita.

Celebra su cumpleaños la graciosa y atrayente Bertha Bueno.

Lo pasará feliz.

Entre los suyos.

Reciba el saludo más afectuoso de este cronista.

Con un elogio además.

Cálido y merecido.

Aniversario de bodas

Lo celebra un matrimonio.

En la fecha del lunes.

Refiérome a los apreciados esposos señora Isabel Villar de Villar y el señor Víctor Villar, que cumplen dieciocho años de casados.

Pásenlo feliz!

Como lo deseen.

La boda de hoy

En la capital.

Bodas de un cardenense.

En la Iglesia del Carmen a las 4 de la tarde se casan la bella señorita Estrella Argilagos y el apreciado joven cardenense José Iglesias Vasallo.

Felicito a los novios.

Con mi enhorabuena.

Casino de Verano

Domingo de animación.

En el Casino hoy.

Ese Casino de Varadero que cada domingo de este verano se ve colmado de visitantes que disfrutan allí de horas agradables.

Se hace música.

Y se baila también.

Francisco González Bacallao.

MATANCERAS

Las fiestas de la Normal

De extraordinaria brillantez.

Presididas por el Secretario de Educación, doctor Adalberto Ruiz Montaño y el Sub Secretario del Departamento, se celebraron el viernes en esta ciudad, los distintos actos con que ha finalizado el presente curso en el plantel educacional que dirige la doctora Consuelo Miranda de Artola.

En horas del mediodía hizo su arribo a Matanzas, el Ministro de la Enseñanza, siendo recibido en la Escuela de Comercio donde se le ofreció un ponche de honor, al que asistieron con los Catedráticos todos de ese Claustro, el Gobernador Civil Alberto Valdés Caro, la Alcaldesa Municipal Gloria Velunza y otras autoridades de la localidad.

Pasó después el doctor Adalberto Ruiz Montaño a la Escuela Normal instalada en el viejo palacete de Coffigny en la calle de Tello Lamar, inaugurando la Exposición de trabajos manuales del alumnado de dicho establecimiento, en el que hay, dicho sea de paso, las más notables creaciones en repujados, obras de aguja, pintura, etc., etc.

Se obsequió allí también al Secretario y al Sub, con otro ponche, brindándose altas las copas por la Institución que es crisol en que hoy se funden los maestros cubanos, educadores de la actual generación.

Una comida le fué ofrecida en el Hotel París, al doctor Ruiz Montaño y sus acompañantes por la Directora de la Normal y su esposo, doctora Consuelo Miranda y Antonio Artola.

Y como acto final del programa del día, la gran fiesta del Teatro Sauto donde una multitud congestionante desorganizó lamentablemente el acomodo de la concurrencia, sacando las sillas de los palcos, asaltando las localidades, y utilizando como asientos las varandillas de los boxes de platea y segundo piso, ofreciendo una nada grata perspectiva.

En cambio hay que batir palmas en loor de la organización del programa que se desarrolló durante la velada, extraordinariamente brillante, sugestivo y de gran amenidad.

Serían las nueve y media cuando llegó al Coliseo el Secretario de Educación doctor Ruiz Montaño, el Sub doctor Febles, y los que los acompañaron a la mesa del Hotel París y dió comienzo entonces el acto con la presentación de las normalistas graduadas que aparecían en el proscenio acompañadas de sus respectivos padrinos para recibir de manos de éstos la toga y el birrete y más luego de manos del propio Secretario el título y el diploma que las capacita para ejercer el apostolado de la enseñanza.

Unas figuras admirablemente ensayadas bajo la dirección de la señorita Agustina Sisnieag que fungió de Maestro de Ceremonias, arrancó al público atronadores aplausos.

Se destaca en esa primera parte del programa, en la tribuna, la figura simpática de la doctora Consuelo Miranda de Artola que en breves palabras, elocuentes, inspiradas, explicó el significado de aquella grandiosa solemnidad.

Después de la investidura, del juramento, y ya togadas aquellas lindas muchachas se dejó oír el Himno de la Normal, coreado a mil voces.

La señora Rosalinda González pronunció el discurso de despedida y con sus títulos las normalistas de 1940 iniciaron un desfile desde el proscenio a la platea del mejor efecto.

El doctor Mario E. Dihigo. Catedrático de la Escuela, cerró esta primera parte de la fiesta con su verbo siempre elocuente y siempre festivo.

Alta la cortina nuevamente la Coral de la propia Escuela Normal, bajo la dirección de la señora Antonia Leay de Salido, ofreció números de canto interesantísimos y hubo después inspiradas recitaciones.

Con sus albas vestiduras, las túnicas griegas de ritual en estas masas corales se hicieron aplaudir aquellas muchachas encantadoras, frenéticamente.

Las señoritas López Sanz, después nos obsequiaron con canciones mexicanas y finalizó la función con un mosaico cubano que fué el clou de la fiesta. Con la clásica bata de las rumberas las jóvenes que formaban el coro, hicieron círculo a la pareja de baile que integraban Leonor Vidal, una deliciosa mignoné, y Luis Font Tió, el simpático hijo del Presidente del Liceo, los que tuvieron que visar sus números, ante el insistente aplauso de la concurrencia.

Voy a cerrar estas mal hilvanadas líneas con los nombres de las graduadas de este curso de 1940, que son María Regina Pérez García, Elizabeth Pérez González, Angélica López Fernández, Amelia Villa Giardinú, Dalia García García, Laura de la Portilla y del Portillo, Juana Rosa Páez Rodríguez, Edelmira García Ponce, Lydia Reino Calderín, Aída Betancourt Fernández, Ofelia Andreu Romero, Edilia Cruz Alvarez, Magdalena Valdés Araujo, Haydée Ugarte Abreu, Pura Espinosa Cabrera, Cecilia Sánchez Sánchez, Mercedes Mazón Leonard, Rosa Lydia Santana Martha Fernández Benítez, Alejandrina Moreión Lima, Mirtha Rodríguez Bustillo, María del Carmen Alonso Valdés, Ramona Perales Martínez, Pura Fernández Fernández, Hilda Suárez Casalín, Belén Hernández Pérez, Ena García Mérida, Lilia Sotolongo Varela, Cirila Cano Chantez, María Antonia Herrera Herrera, Josefina Setién Abella, Isabel Cordero Alvarez, Aida Dávalos Delgado, Enma Cruz Alvarez, Zenaida Nosti Fernández, Bertha Rodríguez Beiharte, María de los A. López Quintela, Lydia Viqueira Betancourt, Rosalina González Hernández, Teresa García Román, Erundina Aragón Carreño, Ofelia Polanco Castañeda, Delia González Rivera, Bertha Asunción Rodríguez y Estperanza Rivera Fernández.

Elecciones

En el Lions Club.

Como estaba anunciado se efectuaron el viernes, en su sesión comida, los comicios para renovación de la Directiva del Club de Leones de Matanzas, que desde su fundación ha venido presidiendo el entusiasta José M. Martínez.

Lo sustituirá en ese importante cargo por unánime votación el doctor Antonio J. Font Tió, eligiéndose como Primer Vice a Rafael Díaz Tellaeche, como Segundo Vice a Salomón Obregón, y Tercero a Luis Amézaga.

Queda como Past Presidente José M. Martínez, y fué electo Secretario, José J. Nodarse, Vice José B. Tellaeche, Tesorero César Carballo, Domador Rafael Alfonso y Tuerce Rabo, Héctor Esteve.

Como Directores eligiéronse a los señores Eudoro Alba, Pedro Urquiza, Elías Menéndez y Salvador Martí.

El más grato ambiente reinó en esa sesión del viernes en el Hotel Louvre a la que asistió el cien por cien de los leones.

¿Cuándo la toma de posesión de la nueva Directiva?

Ofrendas florales

A la señora viuda de Dueñas.

Numerosas fueron las coronas, cruces y cojines que perfumaron la capilla ardiente de doña Isabel Irigoyen, cuyo sepelio verificado en la tarde del viernes fué una sentida y elocuente manifestación de condolencia.

Presidiendo el duelo vimos a los hijos de la finada doctores Alfredo y Enrique Dueñas y a don Ramón Irigoyen, hermano de la eternamente desaparecida Yeyé.

Cubría el rico sarcófago de la casa Torres, en que duerme para siempre su sueño eterno, aquella santa mujer, un precioso sudario, obra de los artífices del jardín «El Rosal», tejido todo con dalias, crisantemos y swetpeas color violeta del más bello efecto.

Con la firma de este jardín y la del triunfal Botánico de la señora de Amezaga, vimos estas coronas: una hermosísima de María Isabel y Manolo, otra de Mirtha y Alfredo, una corona de Eugenia y Enrique, una cruz de Mario Marchena, una corona de Adela e hijas, otra de Manolo e Ismael, otra de José Antonio y familia, otra de Ramón Irigoyen e hijos, otra del doctor Flor Jorganes y familia y otra hermosísima del Teniente Coronel Benítez y familia.

Un cojín a abuelita de Alfredito, otro de las señoritas Rodríguez Cartaya, otro de Luisito y Yoyita y muchas más que no vienen ahora a la mente.

En el panteón de la familia fué sepultado el cadáver, despidiendo el duelo con emocionadas frases el primogénito de la finada, doctor Alfredo Dueñas e Irigoyen.

San Ismael

La festividad de mañana.

Como no verá la luz DIARIO DE LA MARINA, en ese día diez y siete del lunes, adelantaré aquí mi saludo al grupo de caballeros que está de fiesta en esa fecha.

El doctor Ismael López de Villavicencio, el primero, el íntegro y recto Juez de Instrucción de esta Ciudad al que deseo todo género de venturas.

Ismael Quiroga, que disfruta de tanta popularidad y tantas simpatías en los círculos masones de la Yucayo.

Ismael Fernández e Ismael Pérez.

Ismael Bernabeu, el Rey de la Moda en Cuba, el heraldo de ese glorioso París, hoy bajo el nazismo hitleriano, que impone e impondrá siempre la moda en todo el orbe, porque aunque flote la bandera de la swástica sobre los Inválidos y hondee en Versalles el pabellón germano, será siempre la mujer parisina, compendio de todas las gracias, y summum y esencia de todas las elegancias.

Para el gran modisto, el reputado coutourier de Prado y Refugio, tiene hoy el Cronista su mejor saludo.

Y cerraré las felicitaciones de esta nota con un abrazo para Ismael Obias y Ferrán, que aunque de días hoy, no celebra sino su natalicio, el treinta de abril.

Felicidades.

Operada

Alicia Cil.

En la Clínica de la Colonia Española, aquel favorito Sanatorio de la barriada versallesca fué operada ayer de apendicitis, la graciosa señorita Alicia Cil Florido, perteneciente a tan rancia y encumbrada familia de la Yucayo.

Llevó la cuchilla el doctor Antonio J. Font Tió por lo que huelga decir que fué felicísima esa intervención quirúrgica.

Eduardo Zamacois

En Sauto.

Se presenta el martes en el palco escénico del magno Coliseo matancero, el ilustre conferencista y escritor, que contestará desde la tribuna las infinitas cartas que ha recibido en su Consultorio del Amor, de señoras y señoritas de esta sociedad.

Con Eduardo Zamacois, cubre el programa del martes en Sauto la danceusse «Ojos Negros» tan celebrada por la crítica habanera.

Una noche deliciosa la del martes en Sauto.

Viajeros distinguidos

Los esposos Doyharzábal-García.

Con motivo del sensible duelo de la familia Dueñas vinieron a Matanzas, el viernes de esta semana, el señor Joaquín Doyharzábal, conocido financiero cubano y su bella esposa América García.

Regresaron esa misma tarde a La Habana, después de efectuado el sepelio de doña Isabel Irigoyen.

Mi cumplido saludo a ese alto matrimonio

La Carta Fundamental

Impresa por «Alerta».

Al precio de diez centavos se está vendiendo desde ayer en Matanzas la Constitución de la República, que es algo que no debe dejar de tener ningún ciudadano de la nación.

Aunque nuestros vendedores la ofrecen al público desde el sábado, los que deseen que se les reserve algún número pueden llamar al 770 que serán servidos en seguida.

En el Stadium

El doble juego de hoy.

Se enfrentan esta tarde en el diamante de nuestro bello Stadium de los antiguos terrenos del Palmar de Junco las novenas del Cuarto Regimiento aquí destacado con la del Séptimo que repetir el match en un doble header.

Allí es la cita de los fanáticos.

La última nota

Para decir que como anuncié oportunamente tomó puerto ayer sábado a la una y treinta de la tarde, el cazatorpederos de la marina de guerra de los Estados Unidos PC 450, que permanecerá en nuestra rada hasta el jueves veinte del corriente.

La oficialidad de esa unidad marítima de la gran flota de Uncle Sam fué objeto en la tarde del sábado de una cordial recepción en el balneario del Club de Oficiales de la costa norte matancera, dándose cita allí lo más granado de esta sociedad.

Ofrecían la fiesta a los marinos norteamericanos que son nuestros huéspedes el Cónsul Mr. Bennet y su elegante esposa.

Hablaré en mi próxima correspondencia de ese five o'clock tea.

Manolo JARQUIN

Detuvo la policía al que asaltó y robó a una señora en Marianao golpeándola después brutalmente

Gravemente herido un niño de 5 años al ser embestido por un carnero. Jugaba en un solar yermo cuando fué atacado. Al ser sorprendido por la Policía, un caco abandona el botín

MARIANAO, junio 15. DIARIO.—El vigilante Santoyo, perteneciente a la Jefatura de Policía, cumpliendo órdenes del comandante Ríos Prats, procedió al arresto de Ramón González Milián, negro, natural de Pinar del Río, de 23 años, y vecino de Santa Rosa y carretera de la Playa, por ser la misma persona que el día 4, a las dos de la madrugada, asaltó a Regina Gómez Gómez, de 22 años, vecina de Concepción y Santa Rosa, cuando transitaba por la carretera en dirección a su casa, arrebatándole un reloj pulsera y causándole lesiones con los golpes de las que fué asistida en el Centro de Emergencias, por el doctor ...

El cabo José R. Cruz, solicitó la presencia de Regina, la que reconoció al detenido como el mismo que la lesionara y robara. El acusado ingresó en el vivac a la disposición del juez de Instrucción.

Varios lesionados asistidos en la casa de socorro

Por los doctores Calves y Galletti fueron asistidos en la casa de socorro hoy, Gregorio Lazo Cuesta, de 5 años, vecino de Ríos y San Doval, de graves heridas que le produjo un carnero al embestirlo en un solar yermo. Fué trasladado al hospital Calixto García.

—Eduardo Suárez Pedroso, de La Habana, de 25 años, vecino de Pérez 1, de lesiones graves que se produjo al caer de un caballo.

—Cándida Abreu Vázquez, de 22 años, residente en Samá y San Rafael, quien se cortó con un cuchillo, menos grave.

—Genaro Ruiz Paz, de 9 años, vecino de Santa Aurora y Carmen, grave, quien se cayó al pavimento, siendo trasladado al hospital Calixto García.

—María Beltrán Muñoz, de 65 años vecina de Lindero 5, atacada y mordida por un perro callejero.

—Roberto Jaime Halmon Esybazi, de Turquía, de 11 años, de lesiones menos graves que le produjo un individuo conocido por «El Chino», cuando patinaba en el parque Infantil; Josefina Martí Campos, de 11 años, residente en Gálvez 2, leve.

—Ramón Silva del Rey, de 11 años, vecino de Pogolotti 481, se hincó con un clavo.

—Manuel Rodríguez Castro, de 17 años, vecino de Santa Rosa y general Lee, se hincó con un clavo, inyectándoles a todos suero antitetánico.

Sorprendido un ladrón por la Policía, abandonando el botín

El vigilante Emilio Amador, encontrándose de recorrido por el barrio de Cocosolo, vió salir del patio de una casa en la calle Concepción y Pérez, a un sujeto de la raza negra, con un bulto en la mano, en actitud sospechosa. Al darle el alto, el desconocido emprendió una vertiginosa carrera, abandonando en la huída el bulto que llevaba. El vigilante hizo varios disparos al aire para amedrentarlo, pero el fugitivo corría con gran velocidad. Al hacer un registro en el bulto se encontró un sweeter, un revólver, una llave y otros objetos. El vigilante tiene informes de que se trata de un tal Isidro, que reside en Los Pocitos, de Marianao.

La revista del Círculo Militar y Naval

La elegante revista del Círculo Militar y Naval, número de Mayo, acaba de ver la luz. Contiene la fina publicación, valiosas colaboraciones de acreditados escritores nacionales y extranjeros, excelente y magnífico papel, bella portada y gran cantidad de grabados de actualidad. Felicitamos sinceramente a los directores de la revista del Círculo Militar y Naval, nuestro distinguido compañero Santiago Torra y Obar, Capitán Torra, Comandante Pérez Alvarez y Enrique Queijas y Corzo, por los éxitos obtenidos que viene obteniendo a diario la publicación.

Defunciones comunicadas a Sanidad

A la Jefatura de Sanidad fueron hoy comunicadas las defunciones de María del Carmen Martínez, de ocho meses, vecina de Doce, entre Tres y Cinco; Adrián R. Hernández, vecino de 18, entre 7 y 9; y Catalino Chirino, de 48 años, vecino de Godínez y F.

Condenados por el juez correccional

El doctor Mario Sánchz Pessino, juez correccional, con su secretario, Virgilio Blanco, dictó hoy las siguientes condenas: Francisco Núñez Peñalver, 31 días de arresto, por hurto; Feliciano Ordaz, 5 días; Mauricio Rodríguez Sánchez, 30 días, por escándalo; y por no comparecer a juicio, se ordenó el arresto de Octavio Domenech, Marina de la Torre, Maruca Margarit, José M. Bello López, Agueda M. Casarriba y Roberto Verdagueira. Fueron absueltas 31 personas; su suspendieron 26 juicios, y se inhibió a favor del Juzgado de Instrucción en un juicio.

Construcciones de casas

Por el Negociado de Fomento del Ayuntamiento de arianao, se le concedió licencia para fabricar casas a Ofelia Saladrigas Busquet, en A. y Diez, y a José M. Novoa, en avenida Buen Retiro, entre San José y Santa Catalina.

La recaudación hoy ascendió a $262.49 y en la Zona Fiscal $1,479.27

A. Martínez,
Corresponsal.

No la dejan entrar en su casa

Zoila Serrano Gómez, domiciliada en Campanario 762, compareció en las oficinas de la Policía Judicial, exponiendo que en el mes de agosto del pasado año alquiló a Adolfo Roello, la casa sita en Aguila número 930, mediante contrato, pagando puntualmente su alquiler, pero es el caso que ahora un individuo que le compró a Roello dicha propiedad, no le permite entrar en su casa, así como tampoco sacar sus pertenencias.

¡No abandono la casa!

El alistado del Ejército Constitucional Julio Termo Herrera, vecino de la calle Montejo, en el reparto San Agustín, se personó en la Policía Judicial, denunciando que dió albergue en su casa a una mujer nombrada Ofelia Sauri, la que el notificarle que tenía que mudarse e contestó, sencillamente, ¡no abandono la casa! Y así lo ha hecho.

M.E.C.D. 2016

HACEN CURIOSO ESCRITO EN LA DILIGENCIA DE PREVENCION DE ABINTESTATO DE UN COMERCIANTE

Trátase de Felipe Moretón, propietario de una ferretería, que falleció hace tiempo y cuya fortuna se calcula en unos doscientos mil pesos. Declaratorias de herederos

En las oficinas del Repartimiento Judicial fué presentado ayer por el señor Gaudencio Alvarez Moretón un escrito interesando diligencias de prevención de abintestato por la muerte del rico comerciante Felipe Moretón y Fernández, fallecido hace tiempo.

El Juez de Primera Instancia del Norte viene conociendo del Intestato de oficio de Moretón, y el Juez de Primera Instancia de Almendares un juicio ejecutivo que se sigue contra el desaparecido, sus herederos o causahabientes.

Felipe Moretón estuvo por muchos años establecido en el comercio de ferretería en la calle Villegas 89, considerándose que sus bienes ascienden a más de doscientos mil pesos.

Gaudencio Alvarez, el promovente del abintestato, asegura ser heredero del fallecido, por lo que es muy posible que con las diligencias promovidas se le dé cuenta al Juez del Norte, ya que éste ha llamado en repetidas ocasiones, desde el mes de enero del año actual a los herederos y a todas aquellas personas que se crean con derecho a la herencia.

Gana Sarrá un juicio

El Juez de Primera Instancia del Centro, doctor Rubio Linares, ante el secretario Piedra, dictó sentencia ayer en el juicio de menor cuantía seguido por el doctor José Sarrá y Hernández contra Julio Medina Martínez, condenando al demandado al pago de la cantidad de $1,499, intereses y costas del procedimiento.

Declaratorias de herederos

El Juez de Primera Instancia del Este, doctor Eduardo C. Lens, secretaría de Daumy, dictó auto ayer declarando intestado el fallecimiento de Armando Pedro Calafat y Garciga y por sus herederos a su viuda, la señora Adelaida Rosa Cabrera y Sánchez Segovia.

—En otro auto el Juez de Primera Instancia del Oeste, doctor Martínez Azcue, declaró intestado el fallecimiento de Josefa María Valladares y Hernández, y como su única heredera su señora madre Ana María Hernández Malinet, reservando al viudo, señor Ceferino Antonio Malinet, la cuota usufructuaria correspondiente.

Las elecciones de los Procuradores

Las elecciones de los Procuradores que se verificarán el domingo 23, han de resultar reñidísimas debido al creciente entusiasmo entre los partidarios de los candidatos. Espérase que el electorado haga elecciones entre las dos candidaturas presentadas, ya que tanto en la Candidatura Dos como en la Número Uno, figuran destacados Procuradores que son honra de la clase.

Divorcios

El doctor Juan Francisco Nodarse, Juez de Primera Instancia Norte, asistido del secretario don Fabio Gárate, dió a conocer varias sentencias en juicios de divorcios, decretando la separación de los cónyuges: la campeona de natación Olga Luque y Valdés y Julio Fernández y Fernández Corujedo; Francisca Granda Ferrer y Manuel Valdés; y Ana María Juliana Delgado Estévez y Luis Ricardo García Menocal y Alvarez.

RELACION DE LOS ASUNTOS CIVILES TURNADOS AYER

Exhortos

De Matanzas, en divorcio por Domingo Rufín contra Reynalda Foch, al Centro.

De San Juan y Martínez en prevención abintestato de Juan Peraza, al de Almendares.

De Santiago de Cuba en divorcio por Salvador Arce contra Elvira Carrit, al Sur.

De Cárdenas en divorcio por Sixto Menéndez contra Paulina Guzmán, al Este.

Carta orden de la Audiencia

En el R. C. A. número 2107|39 por Scowill Manufactiring Co., al Centro; en el R. C. A. número 1850|939 por Federico López, al Norte; en el incidente de Demetrio Terón, al Sur.

Demencia

Juan Dulón Cobo, al Oeste. Esperanza Estany, al Centro.

Declaratoria de herederos

Pilar Murcia Izquierdo, al Oeste; José Alonso Díaz, al Este.

Jubilaciones

María A. Herrera Blain, al de Almendares; Justo Hurtado Tonelli, al Este.

Desahucio

Gloria Erdermann Valcárcel y Francisco Juarrero contra Kaitero Obira, sobre desalojo de la casa Pi Margall 80, al de Almendares.

Hipotecario

Juan San Martín y San Martín contra Juan Presno Bastiony sobre hipoteca de la mitad de la casa Ricla 6 antes 97, al Centro.

Apelación

Pura Costa Martínez contra Raúl Roque, al Norte.

Divorcio por recíproco disenso

José del Carmen Junco y Berta Torres Valdés, al Este.

Divorcios

María Torres contra María Josefa Díaz, al Este.

Adolfo Orrengo Artola contra Francisca Marcado Indart, al Sur.

Entrelíneas

DOLOR DEL MUNDO

I

En todo humorismo hay, en el fondo, un sedimento de amargura, de oculto dolor. En la propia caricatura, en ese afán del artista del lápiz por presentar los rasgos peculiares de su personaje que hagan reir—o sonreir, más bien—se advierte un esfuerzo de creación que no se obtiene sino con la pequeña tortura que implica la obra realizada. Y si tomamos como punto de partida para sentar las diferencias esenciales entre el dolor y la alegría, al humorismo, es porque se tiene entendido, bien erróneamente por cierto, que éste es siempre una manifestación de júbilo interior, de optimismo y contento, desbordantes, que el artista, henchido de felicidad y ventura expone a la chanza pública.

Por lo común, los hombres que más hacen reir son los más tristes, los más concentrados. Existen ejemplos en la historia de la literatura que ya se han convertido en tipos clásicos. No en la nuestra, en que el humorismo toma a veces las vías mediocres de la burla, en la de países nórdicos, graves, reflexivos, flemáticos. el humorismo, en cualquiera de las manifestaciones de las bellas artes, es una válvula de escape a las múltiples formas del dolor.

II

Por tales caminos y disquisiciones ¿a dónde iremos a detenernos? ¿Cuál es, a fin de cuentas, la única realidad, inmutable, presente y verdadera en la vida del hombre. del hombre que crea, del artista queremos decir? Amado Nervo, poeta y prosista, cruzó con sin par elegancia por la literatura americana elevando a jerarquía envidiable, a las zonas de aristocrático privilegio, el dolor. Fué el comienzo de siglo un período en que las manifestaciones artísticas, principalmente la poesía, se adornaban de morado y de gris. La queja, el lamento, primero, más o menos estridente y desgarrado, y la confiada resignación después, la actitud conforme con lo que estimaban ocultos designios, llenó gran parte de la lírica. El artista sufría, casi siempre un dolor propio, una pena puertas adentro de su pecho, no un dolor del mundo, y lo expresaba a lágrima viva en sus versos con una especie de ahincada delectación. Después, son pocos los poetas que se salvaron del contagio. Caímos nosotros también, cuando no nos sentíamos lo suficientemente fuertes para alzar como escudo el orgullo y ofrecer como dádiva una sonrisa.

III

El dolor, como el amor, son factores casi siempre determinantes en la posición creacionista. No hay duda de ello. Un gran dolor o un gran amor inspiraron las obras maestras de todos los tiempos, y es que ambos son incentivos espirituales de tal fuerza que conmueven y descubren en el hombre las fibras más ocultas de su sensibilidad. «Por ti poeta fuí, por ti cristiano»—díjole Dante a su Beatriz, de la que aún se tienen dudas de si en realidad existiera. Pero, mujer verdadera, musa o ensueño idealizado como Dulcinea del Toboso ¿qué más da? La mujer, aún la de carne y hueso a que se refiriera Martínez Sierra, que sea amada por un poeta, por un músico. por un artista cualquiera, pierde en el afán creador de éste sus contornos reales, su dendidad humana, y se convierte en algo etéreo, celeste. De regreso del viaje. ella es mujer y el artista es hombre y aún lo grosero, material y torpe de la vida. lo viste el poeta de rosa y de azul, para ofrecérselo en regalo espiritual a la mujer amada.

IV

Por regla general, el egoísmo del propio dolor trata de silenciar el dolor del mundo, que es el gran dolor de la humanidad que sufre. Un quebranto, una contrariedad cualquiera nos hace doblar en quejumbres nuestras campanas, sin atender que la miseria, la enfermedad y la muerte arrasan poblaciones enteras, en que como anotara el poeta matancero en la última lucha por la independencia. «los niños ya no ríen».

FINAL

Se ha abierto un ciclo de dolor en el mundo; un tiempo en que el propio dolor es insignificante ante el dolor universal. El artista ya no necesita su fuente interior. Lo subjetivo es aplastado por la objetividad brutal del panorama. En la palabra, en el ritmo, en la piedra y en el lienzo ha de recoger el artista esta horrible etapa de la humanidad: a las beatrices y dulcineas tiene que suceder un ideal como musa inspiradora: el ideal de Cristo.

E. FERNANDEZ ARRONDO

Estudia Trabajo acuerdos lesivos a comerciantes

El Subsecretario del Trabajo, señor Francisco Gómez Marrero, se entrevistó en la mañana de ayer con los asesores jurídicos del Departamento durante más de dos horas.

En esa reunión se abordaron distintos problemas administrativos y de competencia, entre ellos, los relacionados con varios acuerdos adoptados por la Comisión Nacional de Salarios Mínimos, que perjudican a distintos industriales y comerciantes, los cuales han protestado ante el señor Gómez Marrero, que viene ocupándose de resolver y armonizar las pugnas entre obreros y patronos, y que ahora tratará de hacer justicia a los que sufren quebrantos innecesarios por resoluciones de Salarios Mínimos.

Protestan los obreros en Trabajo

Numerosos obreros de la «Cuban Canning Corporation», que se encuentra instalada en Palatino, número 202, en el Cerro, acudieron ayer a la Secretaría del Trabajo, protestando contra el patrono, del que dicen que, cuando solicitan alguna reivindicación les persigue. Pidieron que se investiguen los hechos denunciados.

NOTAS DE "EL ENCANTO"

EXPOSICION DE FOTOGRAFIAS «CONTRALUZ»

Hoy, de 10 a 12 de la mañana, inaugura el Club Fotográfico de Cuba la Exposición de Fotografías cuyo tema, CONTRALUZ, fué señalado por el donante del Premio, señor Fernando Fabra. La competencia es de intersocios. La exposición será en los Salones del Club, Palacio Pedroso, Calle Cuba, número 64.

EXPOSICION DE PINTURA EN EL LYCEUM

Mañana, lunes, a las 6 p. m., se inaugurará en el Lyceum la anunciada Exposición del notable pintor cubano señor Rafael Mugia. Consta la exposición de 20 interesantísimos cuadros.

INAUGURACION DE LA ACADEMIA DE ARTES DRAMATICAS

Hoy, domingo, a las 11 de la mañana, tendrá efecto en la Escuela Libre de La Habana el acto de inauguración de la Escuela de Artes Dramáticas, que viene a cumplir una utilísima y muy necesaria función.

El Encanto

Autoriza la Secretaría de Obras Públicas la construcción de dos balnearios en la zona marítima de Marianao

Debido al mal estado de las calles en el barrio de «La Gloria» han suspendido el servicio de ómnibus. Nuevas donaciones para el Parque Zoológico. Recogida de basuras

Por la Secretaría de Obras Públicas se han adoptado las siguientes resoluciones sobre solicitudes relacionadas con balnearios situados en la zona marítima de Marianao:

—Autorizando al señor José Feito Taladrid para la ejecución de obras de adaptación de una playa, construcción de un muro, etc., en la zona comprendida entre el balneario «La Concha» y el «Miramar Yacht Club».

—Se ha denegado al «Fortuna Sport Club» la autorización que solicitó para establecer un balneario en la parcela comprendida de O, Cuatro, Avenida Primera y el mar, en el Reparto Miramar, por interferir el emplazamiento al solicitado por la «Presidencia S. A.» cuyo proyecto además ofrece mayores ventajas.

—Autorizando a la «Blanquita S. A.» para la construcción de una playa artificial en la zona marítima terrestre del Reparto Miramar, señalado.

Solicitud informada favorablemente

El Jefe del Distrito de Cienfuegos ha remitido al Negociado de Ingeniería Sanitaria de Obras Públicas la solicitud, presentada por el Instituto Cubano del Café, para que se le conceda una acometida de agua a la caseta portátil situada para inspección en la carretera de Cumanayagua. El ingeniero Rojas, Jefe del mencionado Negociado, informó favorablemente la solicitud, toda vez que el Instituto del Café es una dependencia de la Secretaría de Agricultura, comprendido como servicio público.

Debido al mal estado de las calles en el barrio «La Gloria», suspenden el servicio de ómnibus

La «Asociación de Defensa» del barrio «La Gloria» de Cienfuegos, se ha dirigido al Secretario de Obras Públicas exponiéndole que por no poder transitar por las calles de dicho barrio, se ha tenido que suspender el servicio de ómnibus a «La Juanita» e insisten en que con cargo a los fondos del Acueducto de Cienfuegos se lleve a cabo la reparación de las principales calles de dicho barrio, de acuerdo con su solicitud de octubre 18 del próximo pasado año.

En relación con este problema el ingeniero Torriente, Jefe Local de aquel Distrito, interrogado al efecto, respondió que la extracción diaria del treinta por ciento de la recaudación de dicho Acueducto estaba dedicada a la terminación de la carretera de Limones a Rodas, y por lo tanto, no podía atenderse ahora el arreglo de las calles que solicitaba la mencionada Asociación.

Aumentan los ejemplares del Parque Zoológico

En los talleres de la Secretaría de Obras Públicas se está construyendo una jaula de hierro para alojar una pareja de cabras de Angora, de copiosa y blanca lana, que con destino al Parque Zoológico ha donado el señor Presidente de la República, quien anteriormente ha hecho otras valiosas donaciones de espléndidos ejemplares de animales y fieras.

Un cuestionario sobre recogida y aprovechafiento de la basura

La Delegación Comercial de Suiza ha interesado de la Secretaría de Obras Públicas, por conducto de la Secretaría de Estado, le sea contestado un cuestionario que ha presentado sobre la recogida, aprovechamiento, etc., de la basura en esta capital.

El ingeniero García Vázquez, técnico en la materia, tiene en estudio la contestación solicitada, sobre la disposición que se hace de la basura en nuestra capital.

Pasó ayer por la Habana, en la que dejó carga general y 25 pasajeros el vapor de bandera inglesa Orbita

En dicho navío van algunos oficiales y soldados ingleses para Jamaica. La Aduana tuvo una magnífica recaudación. Oro y plata para New York. Hoy llegarán 4 grandes buques

Procedente de Liverpool, vía Bermudas, arribó a nuestro puerto, en las primeras horas de la mañana de ayer, el vapor inglés «Orbita», de la Compañía Mala Real Inglesa, que ha traído carga general y 25 pasajeros con destino a La Habana, llevando en tránsito carga y un total de 137 pasajeros, entre los que se encuentran varios oficiales y 67 soldados del ejército inglés que van destinados a la guarnición de Kingston, Jamaica.

Los pasajeros del «Orbita» han manifestado que el buque hizo su travesía sin que se haya registrado el menor incidente con motivo de la guerra, pues fué convoyado desde su salida de Liverpool hasta las proximidades de las Bermudas, habiéndose observado solamente durante el viaje las medidas de precaución puestas en práctica por los buques ingleses desde que estalló la actual guerra de Europa.

Para La Habana han llegado el diplomático inglés Frank Lewis Adams, Secretario de la Legación Británica en Cuba, a quien acompaña su esposa, el ingeniero inglés Frank Erick Drayton y su esposa e hijo, el comerciante alemán Karl H. Israel Freudenthal y familia, el abogado español doctor Evaristo Clemente Cabada, que en compañía de su esposa seguirá viaje a México, en otro buque, el profesor español, también en tránsito para México, señor Rubén Landa, el abogado español doctor Pablo Codina Carreira y su esposa, el estudiante español Antonio Sole, la dama cubana Zoila Amada Miranda de Fernández e hija de cinco años de edad.

Entre los pasajeros en tránsito, la mayor parte de los cuales son ingleses, también van comerciantes y estudiantes, de los países suramericanos.

Funcionario del Gobierno de China

En tránsito para New York, cruzó ayer por La Habana, a bordo del vapor americano «Monterrey», de la Ward Line, permaneciendo muy breves horas en nuestra capital, el alto funcionario del Gobierno de China doctor S. F. T. Sien, para quien nuestra Cancillería interesó las cortesías de estilo y franquicias aduanales correspondientes.

Para saludar al distinguido viajero, concurrieron al mencionado buque, una representación de la Legación y Consulado de China en La Habana así como de miembros de la colonia de ese país en nuestra capital.

El «Monterrey»

En ruta a New York, arribó ayer mañana de Veracruz el vapor americano «Monterrey», trayendo carga general y cuarenta pasajeros destinados a esta capital y 18 viajeros en tránsito para New York hacia donde siguió viaje ayer mismo.

El «Florida»

Con 262 pasajeros, en su mayor parte estudiantes y turistas tomó puerto ayer procedente de Miami en su viaje regular, el vapor americano «Florida», de la Peninsular y Occidental S. S. Co.

El «Florida» regresó ayer mismo en horas del mediodía a Miami llevando un gran contingente de Rotarios. Este buque llegará nuevamente a La Habana sobre la una de la tarde de hoy, con pasajeros, saliendo otra vez a las siete de la noche rumbo a Miami para tomar el itinerario regular que tiene señalado.

El «Cuba»

También en viaje especial llegó ayer de Miami el vapor americano «Cuba», de la Peninsular y Occidental S. S. Co., que no trajo pasajeros, saliendo sin embargo en horas del medio día para Miami llevando un gran número de rotarios.

El «México»

En ruta a Progreso y Veracruz llegó, después de la una de la tarde de ayer, procedente de New York, el vapor americano «México» de la Ward Line, que trajo carga general y 26 paasjeros con destino a La Habana, así como carga general y 45 pasajeros en tránsito para los puertos mexicanos de referencia.

Deportados por las autoridades americanas de Inmigración han llegado en este buque Evelio Marrero y Nicola y Juan Ugarte Martínez, los que fueron en calidad de polizones a los Estados Unidos el día 6 de mayo del corriente año.

El «México» tomó en La Habana pasajeros del vapor italiano «Recca», que llegaron de Europa con destino a México y por motivos de no haber podido salir dicho buque de La Habana, a causa de la guerra europea, se han trasbordado al buque de la Ward Line.

En tránsito viaja en el vapor «México», el diplomático mexicano señor José Sauro Hermosillo.

La recaudación

La Aduana de La Habana recaudó ayer $257.076.92.

Productos cubanos

Con destino a New York fueron embarcados ayer en el vapor americano «Monterrey» las siguientes partidas de productos cubanos: 32.000 huacales de piñas, 1,200 tercios de tabaco en rama. 20 cajas de tabacos torcidos, 6.000 bultos de jarcia y 300 bultos varios.

Barcos con carga

Llegaron ayer a este puerto, con carga general los vapores «Marina», de bandera danesa, que procedía de Paita, y el buque tanque de bandera inglesa «Erodona» que trajo un cargamento de gasolina procedente de Corpus Christi.

Barcos que se esperan

Hoy son esperados los vapores: «Florida» que viene de Miami, y los ferries «Estrada Palma», «Seatrain Havana» y «Seatrain Texas», los que proceden de Port Everglades, New York, y Texas City, respectivamente. Todos conducen carga general. También llegará el «David H. Atwater» que trae carga general.

Mañana llegarán el «City of Baltimore» que viene de San Francisco de California y escalas. «Sixaola» que procede de New Orleans, «San Gil», de Port Arthur y «Abangarez» de New York.

Barras de oro y de plata

Con destino al Banco de la Reserva de New York conduce el vapor americano «Monterrey» desde Veracruz, 6 cajas conteniendo oro con un valor de 385 mil pesos, y 208 barras de plata con valor de 80 mil pesos.

JUNTARSE Y CONOCERSE

El «New York Post» dice al pueblo norteamericano que el mejor antídoto para el «quintacolumnismo» que se practica contra su país, es fomentar un verdadero y copioso turismo a los países ubicados al sur de la Unión.

Conocerse y juntarse sigue siendo la palabra de orden que predicara la maravillosa clarividencia de Martí.

En cuanto a lo específico del turismo, el «Post» arguye que «los discursos bonitos expresando buena voluntad hacia nuestros vecinos los sureños, no pueden ser tan convincentes para los oídos de comerciantes, hoteleros o choferes de Buenos Aires como lo sería la presencia de varios miles de visitantes de los Estados Unidos».

Lo cual es toda una verdad de tamaño natural.

DULCE MARIA BORRERO DE LUJAN, CREADORA DEL DIA DE LOS PADRES

Nuestro primer acto de hoy, tercer domingo de junio, es el de rendir un emocionado homenaje de admiración a la ilustre poetisa cubana doctora Dulce María Borrero de Luján, creadora del Día de los Padres. Su hermoso gesto incorpora a nuestras tradiciones familiares una nueva emoción que exalta la figura del padre en el cariño y en la veneración de los hijos, fortaleciendo así los sentimientos de que se nutre la institución familiar. Pero estamos seguros de que el homenaje más grato a la sensibilidad de la doctora Borrero es el que silenciosamente le tributan hoy todos los hijos que tienen para sus padres la ternura y la emoción de una demostración de cariño.

El Encanto

PIDE UNA COMPANIA DE SEGUROS LA DEVOLUCION DE SU GARANTIA ASCENDENTE A CIEN MIL PESOS

Ha formulado la solicitud ante la Secretaría de Comercio «The Employers Liability Assurance Corp. Limited». Plazo de tres meses para registrar una marca. Propietad industrial

El Director de Seguros de la Secretaría de Comercio, señor Nelson T. Peláez, dictó una resolución disponiendo que se de a conocer la solicitud formulada por el doctor Gustavo Vollmer Ravelo, apoderado de «The Employers Lisbility Assurance Corporation Limited», que se dedica al negocio de accidentes del trabajo, con domicilio social en la calle de Obispo número 257, en esta capital, autorizada por la Secretaría de Agricultura, Comercio y Trabajo, el día 23 de noviembre de 1923, interesando la devolución de la fianza de $100,000.00 que para responder de sus gestiones, tiene depositada en la Tesorería General de la República, por haber acordado dicha compañía retirarse de esas actividades.

Esta reclamación se da a conocer con el fin de que todas las personas que tengan reclamaciones que hacer a dicha compañía, las establezcan ante la Dirección de Seguros de la Secretaría de Comercio, dentro del término de un año, según lo preceptuado por el Reglamento de la vigente Ley de Accidentes del Trabajo.

Plazo de 3 meses para inscribir una marca

El Secretario de Comercio, doctor Oscar Bonachea, de acuerdo con el informe rendido por la Dirección de la Propiedad Industrial, ha concedido a la «Compañía W. B. Fair de Cuba», en inglés «W. B. Fair Company of Cuba», que residía en esta ciudad, en la calle de Amargura número 39 y que es propietaria de la marca de comercio que consiste en la palabra «Betafat», dentro de un círculo, para distinguir un ácido graso vegetal desglicerinizado no comestible amparada por el certificado de inscripción número 39522, expedido en 23 de mayo de 1924, y que caducó en igual fecha de 1939; el término de tres meses que señala el Artículo número 135 de la Ley de Propiedad Industrial; contados desde la publicación de este aviso en la Gaceta Oficial de la República, que tiene carácter de notificación, para que si le conviniere, vuelva a solicitar a su nombre el registro de dicha marca ya vencida y en el caso de hacerlo, tendrá mejor derecho que la sociedad norteamericana, The Southern Cotton Oil Company, que tiene solicitado a su favor de esta Secretaría con fecha 27 de febrero de 1939 y bajo el número 66,604 del R. G., la inscripción de la misma marca «Betafat», para distinguir ácido graso vegetal desglicerinizado no comestible, en la clase uno del Nomenclator Oficial; apercibida que de no hacerlo así dentro del término citado, seguirá su curso el expediente de la nueva solicitud de inscripción, dándose por extinguidos todos los derechos del anti-registro.

El Boletín de la Propiedad Industrial

Debido a las gestiones realizadas por el Secretario de Comercio, doctor Oscar Bonachea, cerca de la casa impresora, se espera que a principios de la entrante semana se pueda distribuir el ejemplar correspondiente al mes de noviembre de 1939 del Boletín Oficial de la Propiedad Industrial.

FRUSTRADA UNA EVASION DE PRESOS EN LA CARCEL DE CAMAGUEY. UNO HERIDO

CAMAGUEY, junio 15. DIARIO, Habana.—Anoche se frustró una tentativa de fuga de varios presos de la cárcel, los que, al ser sorprendidos, armaron un gran escándalo, agrediendo en grupos a la Policía siendo necesario que acudiera la reserva de la Segunda estación de la misma, al mando del capitán Duménigo para imponer el orden. Del choque ocurrido, resultó herido de bala el recluso Aníbal García López, peligroso sujeto, acusado de varias causas graves. Este suceso se esperaba ya que el alcalde no ha sido atendido en su petición de trasladar cuarenta presos, que observan muy mala conducta.

—El agricultor Aurelio Alvarez, que resultara lesionado gravemente al ser arrollado por un toro en su finca «Isabel», del barrio Ecuador, falleció anoche.

—Enrique González Bello y Jorge Rodríguez Nápoles, fueron detenidos como autores del asalto a un chino hace varios días en el Casino Campestre.

Hernández,
Corresponsal.

Aplica el Supremo la regla segunda sobre moratoria

También la Audiencia aplica la resolución sobre moratoria hipotecaria. Usurpan terrenos

Apenas puesta en vigor la Disposición Transitoria de la Convención Constituyente relativa a la moratoria hipotecaria, promulgada el 4 del actual y publicada en la Gaceta Oficial del día 7, el Tribunal 9Supremo y la Audiencia han comenzado a aplicar la regla segunda de la misma, que se contrae a la inexigibilidad del pago de los intereses y costas tasadas hasta la expresada fecha 4. Lo ha hecho el Supremo en la controversia de la señora Hortensia Maragliano contra José López Bolaños, en la que éste sostuvo casación, que fue desestimada en la que la actora interesó el pago de las costas; y la Audiencia, respecto de los intereses en la litis Aurora Guerra contra Mary La... Por usurpar terrenos del ...

Dice el Fiscal que el acusado ... pietario de las casas Jesús del ... te 331 y 333, lidantes con el ... conocido por el de Arroyo de ... y que fué rellenado hace tiempo ... la Secretaría de Obras Públicas ... por tanto es un terreno del ... quiso apoderarse del mismo, que ... tá tasado en $1,714.00, a pesar ... haber sido declarado de uso ... co, cercando los terrenos y pidiendo al Ayuntamiento licencia de fabricación para levatnar allí un edificio que no pudo realizar por haber sido denunciado.

M.E.C.D. 2016

TELEFONOS:
Dirección . . . M-2856
Jefe de Redacción M-1287
Sección de Sports A-4093

DIARIO DE LA MARINA

TELEFONOS:
Quejas A-8102
A. Clasificados . . M-3902

SECCION

AÑO CVIII — ACOGIDO A LA FRANQUICIA POSTAL — LA HABANA, DOMINGO, 16 DE JUNIO DE 1940 — EL PERIODICO MAS ANTIGUO DE CUBA

EN TODA ESPAÑA SE CELEBRA LA OCUPACION DE TANGER

A LAS PUERTAS DE SEVILLA SE FOMENTA UNA HUERTA TAN FERAZ COMO LA DE VALENCIA

¿CONOCE UD. EL NUEVO QUESO PATAGRAS NELA?
EXITO DE LA INDUSTRIA NACIONAL
—PIDALO HOY MISMO—

Además de todas las hortalizas y del lino y cáñamo se dedicarán zonas especiales para plantas medicinales

Con motivo del cese del Mariscal Petain como Embajador en España y de la visita del Arzobispo de París, Cardenal Suhard, la Prensa francesa concede importancia a los asuntos hispanos

SEVILLA, junio 15. (HS)—El ministro de Agricultura, don Joaquín Benjuma a su paso por la Diputación Sevillana dejó huellas imborrables de su actuación al poner en ejecución magnos proyectos de incremento de la riqueza agrícola provincial. Pasó al Ministerio y algunos de sus proyectos quedaron en vías de ejecución. En marcha está la construcción de la Granja Escuela y repoblación forestal, con notorios frutos.

Uno de los proyectos con más hondo sentido social fué complementar la gran obra de los riegos del Valle del Guadalquivir. Hay una extensa zona regable en tierras feraces que visitó el Caudillo complacidamente en su último viaje en torno a la cual el señor Benjumea proyecta levantar poblados para los colonos y campesinos una vez distribuídas las parcelas consiguientes.

Este proyecto va a ponerse en ejecución inmediatamente con la cooperación de la Cámara Agrícola y otras entidades oficiales. En el trozo comprendido entre Peñaflor y Sevilla se van a levantar seis poblados capaces para tres mil personas cada uno Es el primer plano del proyecto.

Diseminados a cierto número de kilómetros se levantarán estos pueblos para agrupar a los agricultores, con casas higiénicas, aficionándoles así a la tierra que labran. Tierras muy ricas en donde se practican ya con fruto los cultivos de maíz, remolacha y otras hortalizas que tienen su mercado cercano en Sevilla.

Coincidiendo con el comienzo de las obras se van a ensayar los cultivos del lino y cáñamo y se va a destinar unas zonas especiales para el ensayo de cultivo de plantas medicinales.

Uno de los postulados nacionales es estimular el apego de los campesinos al campo. Este es uno de los fines del proyecto al mismo tiempo que el incremento de la riqueza en tierras que podrán muy bien procurar un bienestar a más de 20.000 personas. Así la obra magna del canal de riegos comenzada hace ya algunos años habrá dado el resutado apetecido y tendremos a las puertas de Sevilla una huerta tan feracísima como la Valenciana.

Comida diplomática española en Egipto

EL CAIRO, junio 15. (HS)—En la Legación de España en El Cairo se ha celebrado una comida de despedida en honor del señor Masayuki Yokohama, recientemente nombrado Ministro del Japón en Madrid El Encargado de negocios de España en Egipto, señor Sanz Briz, sentó a su mesa altas personalidades de la diplomacia y de la política de Egipto, y al final de la comida se brindó por el éxito de la nueva misión en España del señor Yokohama.

La prensa francesa se ocupa mucho de España

PARIS, junio 15. (HS)—Con motivo del cese del Mariscal Petain en la embajada de Madrid por haber sido nombrado Vicepresidente del Consejo, los periódicos franceses recogen con gran extensión los artículos publicados por la prensa española en los que se elogia la figura del Mariscal y los esfuerzos que ha hecho en favor de un mejoramiento de las relaciones hispano-francesas.

También en ocasión de la visita del Arzobispo electo de París, Cardenal Suhard al Pilar de Zaragoza, presidiendo una peregrinación francesa los diarios de París publican numerosas entrevistas con el mencionado prelado en las que se interesan principalmente por la actitud de España en relación a los graves momentos que Francia atraviesa.

Es de notar la importancia que actualmente concede la prensa francesa a todo lo que se relaciona con España y el esfuerzo que hace para que mediante esta constante y benévola atención procurar borrar las pasadas campañas contra la España Nacional, especialmente durante el tiempo que duró la guerra civil en el último país.

El campo de aviación de Oviedo

OVIEDO, junio 15. (HS)—El Presidente de la Diputación comunicó ayer haber recibido un oficio del Ministerio del Aire, comunicando haber sido aceptados en firme los terrenos de La Morgal en Llanera para campo de aviación.

Informa al propio tiempo que el jefe de la Quinta Región Aérea tiene orden de ponerse de acuerdo con la Diputación para que los trabajos de habilitación del referido campo se realicen con la mayor rapidez posible y pueda quedar pronto abierto el tráfico aéreo.

Visita de Falange al Museo de Escultura

VALLADOLID, junio 15. (HS)—Siguiendo la serie de visitas organizadas por la Delegación Sindical Local de la Central Nacional Sindicalista de la Falange, un grupo de camaradas al frente de los cuales figuraban las jerarquías sindicales, visitaron el Museo de Escultura de esta ciudad.

Fueron recibidos por el Subdirector y otras personalidades quienes los acompañaron a lo largo de su interesante visita, explicándoles cada una de las salas y escuelas escultóricas.

Los camaradas de la C. N. S. salieron satisfechísimos de la interesante y provechosa visita, así como por las atenciones recibidas por parte de las autoridades que les acompañaron.

Donativo del padre de un mártir

MADRID, junio 15. (HS)— Don Carlos Herrera Huete, en memoria de su hijo asesinado por los rojos, ha entregado 1.300 pesetas para la suscripción nacional, con aplicación a ser posible, a los gastos que origine el levantamiento de la Basílica, Monasterio y Cuartel de Juventudes que se erigirán en el Valle de los Caídos, de acuerdo con las disposiciones del Caudillo. Esta cantidad es la mitad del premio que ha concedido a dicho señor La Equitativa, como recompensa a su constancia y laboriosidad.

ELOGIA LA PRENSA ITALIANA LA OCUPACION DE TANGER POR LOS ESPAÑOLES

ROMA, junio 15. (AP).—El periódico romano «Il Piccolo» dice que la ocupación de Tánger por las tropas españolas significa que la política del Gobierno de Franco, para conseguir que se devuelva Gibraltar a España y se dé a esta nación «campo de expansión» en Marruecos. comienza a realizarse.

Señala también «Il Piccolo» que Tánger es la terminal del ferrocarril a Fez, capital de Marruecos, y única vía que comunica los centros marroquíes de riqueza, con el mar «La España de Franco —termina diciendo el diario italiano— es digna de ser libre y fuerte, volviendo a sus grandes tradiciones de Potencia colonizadora, con la adquisición del imperio sherifiano, es decir, la antigua Mauretania, que es la continuación natural en Africa, de la gloriosa Iberia latina.»

Los italianos están luchando en el frente nordeste

GINEBRA, Junio 15. (Havas).—Se sabe que las tropas italianas combaten desde hace algunas horas en el frente del Nordeste.

Se tiene entendido que las tropas italianas participan activamente en los ataques contra la línea Maginot.

Prosiguen las manifestaciones en pueblos y ciudades, pero el tono de la prensa nacional es más mesurado

En una arenga a la población de Madrid, el Gobernador Civil exhortó a los hombres de la Falange a que estuvieran atentos a la primera señal que fuese dada por el Caudillo

MADRID, junio 15. (AP). — Toda la prensa madrileña exalta la ocupación de Tánger por España. El periódico «Arriba» dice que el hecho «significa la presencia de nuestra nación en el mundo». Sin embargo, el tono general de los comentarios es más tranquilo que el viernes. El A B C dice en uno de sus titulares que la ocupación es «provisional». Todos los periódicos coinciden en elogiar al generalísimo Franco, al que A B C llama «vértice de la nación en marcha hacia sus históricos destinos, tan reciamente como la flecha disparada por el arco».

Informes de provincias dicen que en muchas capitales de ellas hubo manifestaciones populares semejantes a la de Madrid, la noche del viernes, aunque en menor escala. Los diarios afirman hoy que en la madrileña participaron por lo menos 50 mil personas.

«España» publica las fotografías, traídas de Tánger en avión, en la que aparece la infantería española desfilando por las calles tangerinas En una de ellas se ve también a las autoridades marroquíes, presenciando el cruce de las fuerzas de ocupación, mandadas por el coronel don Antonio Yuste. Este, después de entrar las tropas en Tánger, hizo una visita al Ministro español, don Antonio Amieva, quien poco después informaba a los representantes de las Patencias, de la acción efectuada.

También informa «España» que el buque colocador de minas «Vulcano» entró en Tánger, y que todas las operaciones de ocupación se efectuaron sin incidente.

Primer paso hacia el imperio

MADRID, junio 15. (AP).—El Gobernador Civil de Madrid, González Oliveros, proclamó ante millares de manifestantes que celebraban la ocupación militar de Tánger por España, que «Franco dió ayer el primer paso hacia la construcción del Imperio que prometió a la nación hispana».

Hablando desde el balcón central del Cuartel General de Falange, terminó el Gobernador su arenga con las siguientes palabras:

«¡Hombres de la Falange! Estad atentos a la primera señal que os dé el Caudillo!».

La prensa española habla de Tánger

MADRID, junio 5. (AP).—La prensa de la mañana aplaudió la ocupación española de Tánger que, según el periódico «Arriba» habla de la influencia de España en el mundo.

El influyente periódico A B C habla, empero, en tonos menos exaltados de la ocupación militar de Tánger, diciendo que la misma es «provisional».

DR. ROSATI
DENTISTA
O'Reilly, 463. A-9422.

Serrano Suñer pronunció un discurso en la Exposición de reconstrucción de las regiones devastadas

MADRID, junio 15 (AP).—Después de la ocupación de Tánger por las fuerzas españolas, el acontecimiento más importante de ayer fué el discurso pronunciado por el Ministro de la Gobernación, señor Serrano Suñer, con motivo de la inauguración de la Exposición sobre Reconstrucción de las Regiones Devastadas.

El generalísimo Franco, a quien las multitudes ovacionaron frenéticas al entrar y salir del local, escuchó el discurso de Serrano Suñer, quien dijo:

«Caudillo: Victoriosos hoy como ayer, continuaremos aquí y en todas partes donde podamos ayudaros en vuestra noble tarea, que ayer consistió en devolvernos el ser de una Patria perdida, y hoy consiste en restaurar su poder a fin de reafirmar sus derechos en el mundo en esta hora histórica».

Torpedeado un buque español a 450 millas de Finisterre

LONDRES, junio 15. (AP). — La Agencia «Reuter» informa desde Madrid que un buque español llamado «Margaretta», fué atacado por un submarino a 450 millas del Cabo Finisterre y que 19 supervivientes del mercante fueron rescatados por embarcaciones pesqueras españolas.

En el Registro del Lloyd no figura ningún buque español con el nombre de «Margaretta», por lo que se supone que se trata del «Margarita», que desplaza 324 toneladas.

Niega el Almirantazgo una noticia de Madrid

GIBRALTAR, junio 15 (AP).—Las autoridades navales inglesas han negado la noticia publicada en Madrid relativa a que un submarino italiano se refugió en Algeciras y otro averiado en Ceuta.

INDEPENDICESE COMPRANDO un billete de "LA DICHOSA"
Juegue para el SORTEO del MIERCOLES y gane el «gordo»: $50,000
ORO y toda clase de moneda: Compra-Venta al mejor tipo.
PRECIOS ESPECIALES DE BILLETES Y DE BOLETOS 3-C a revendedores de toda la República, a los que servimos a vuelta de correo.
Compañía Central OBISPO Y COMPOSTELA.—TELEF. A-6770 APARTADO, 748.—HABANA

DINERO SOBRE JOYAS
LA PERLA
Compramos y vendemos joyas y objetos de arte.
Gran surtido en muebles
FACILIDADES DE PAGO
ANIMAS No. 404,
Casi esquina a Galiano
(Anuncio de Octavio Fernández)

DINERO
SOBRE ALHAJAS
PRENDAS DE OCASION A PRECIOS SIN COMPETENCIA
LA REGENTE
NEPTUNO Y AMISTAD

LA EXCLUSIVA DEL MAL

(Por Wenceslao FERNANDEZ FLOREZ)

Entre las varias ociosas maneras que tiene el hombre de utilizar su libertad en las sociedades que llamamos civilizadas, figuran dos: la que propende a organizar homenajes en honor de ciudadanos que han hecho algo y la que se inclina a reclamar la libertad de personas que la han perdido por hacer algo malo. Aparentemente, una manía no ofrece relación con la otra, pero en verdad que brotan de una misma raíz.

Salvo las excepciones que hay que dejar a salvo en todos los casos, se trata en estos dos de un parasitarismo entre la filantropía, y el hombre que organiza banquetes y el que organiza manifestaciones y mítines de protesta a cuenta de tales pretextos, no son individuos especialmente sensibles al mérito o al dolor ajenos, sino sujetos sin valor propio deseosos de alcanzarlo y que buscan para ello el iluminarse con luz ajena. El que organiza homenajes piensa sobre todo en el discurso que ha de pronunciar él a la hora de los brindis, y en que los diarios escriban acerca de él, con ocasión del otro, también, muchas veces, en embolsar la comisión que le dan los restaurantes al que les proporciona el negocio de un banquete. El que urde protestas, piensa principalmente en la inflamada alocución que ha de expectorar en el mitin, en su puesto a la cabeza de la manifestación, en las fotografías de los periódicos y en la posibilidad de guardarse algún dinero del que se recaude en favor de aquellos a quienes asegura que quiere proteger. Banquetes y manifestaciones de este tipo se han acabado ya, por fortuna, en España, pero antes, aquí como en todas partes, no nos dejaban tiempo para otros quehaceres. Apenas salíamos del comedor donde habíamos brindado, a la salud de un genio desconocido y contra los intereses de la nuestra, una porción de langosta puesta, éramos requeridos para escuchar los discursos que en el teatro X se iban a pronunciar para que fuese puesto en libertad un gran hombre que en cualquier país lejano había intentado favorecer el progreso de la humanidad arrojando una bomba en cualquier parte. Surgían por docenas los comités pro... esto, pro... aquello, pro... tal, pro... cual. Gente torva y sucia pululaba entre el gentío, exigiendo más que pidiendo unas monedas para favorecer—nunca se sabía cómo—al tío de la bomba, que estaba en una prisión de Chile o de Antofagasta, o a aquellos otros que habían sido ya ahorcados en Inglaterra, en Alemania o en América del Sur por alguno de esos manejos que no consienten los códigos.

Entre los que respondían a los requerimientos de los «comités pro», figuraban dos clases de seres: los que componen esa masa extensa, inculta y miserable que traga las propagandas más absurdas sin ser capaz de adivinar su intención y que cree que todo el que lleva un cuello limpio es un explotador y el que gana algún dinero, un ladrón, y que en los sótanos de todo palacio hay tres o cuatro infelices en mazmorras y en las cocinas de los conventos se elaboran caramelos envenenados para matar a los hijos de los trabajadores, y los que componen esa otra masa de cobardes que piensan en este caso: «¡Caramba, si no voy al mitin o no doy un par de pesetillas en amparo del tal bribón, que no sé quién es, pero que de seguro merece la cárcel, van a decir que no tengo buenos sentimientos y que soy un enemigo del proletariado; es mejor dar algo!»

La verdad era que muchas veces se estaba en absoluta ignorancia acerca de la vida y milagros de aquellos tipos para los que se pedía nuestro amparo, o, por lo menos, informados muy deficientemente. Pero ahora vemos las cosas desde el otro lado de la cortina y podemos enjuiciarlas con más avisada razón. Es frecuente que amigos nuestros que residen en diversos países de la América española nos envíen recortes de periódicos u hojas impresas en los que se convoca o se da cuenta de reuniones públicas celebradas para protestar contra un supuesto terror que existe en nuestra patria y del que son víctimas los rojos que han quedado entre nosotros. Naturalmente, funcionan sus buenos comités pro víctimas, y, naturalmente también, piden siempre algún dinero.

Nadie que esté medianamente enterado, nadie que viva en España o que pase por ella puede hablar de rigor, no ya de terror. Si alguien trata este asunto de la conducta que los vencedores observan cerca de los vencidos es para preguntarse si éstos sabrán aprovechar para corregirse la benevolencia que con ellos se guarda. Todo culpable es juzgado por un tribunal, toda causa sigue trámites humanitarios; a los directores de la escalofriante checa de Bellas Artes se les concedió más de un año para aportar las pruebas que creyesen oportunas en su defensa; el Generalísimo ha ordenado revisiones de procesos, ha conmutado muchas penas graves, ha ordenado la libertad de numerosos detenidos. La Ley se hace guardar sin coacciones. Los comedores de Auxilio Social, repartidos profusamente por toda España, dan de comer con preferencia a los hijos y a las mujeres de los rojos que huyeron, sin preguntarles acerca de los crímenes que han podido cometer esos hombres.

No hace falta insistir en esto, evidente para todo el mundo menos para los tales comités. Esforzarse en una enumeración de las pruebas de clemencia del Caudillo parecería que era necesaria una justificación contra los ataques de los vagabundos internacionales. No, no es ese el propósito de estas líneas. Si algo las inspira es la aguda sorpresa de ver cómo esa gente que escapó de España después de agotar los más terribles refinamientos del crimen, después de robar e incendiar, después de destruir obras de arte, de esparcir bibliotecas, de regalar a Rusia una parte de nuestro tesoro artístico; después de matar criaturas en los regazos de sus madres y de cortar los pechos de las mujeres que fusilaban y de ensayar en las celdas del S. I. M. nuevos martirios aterradores, se atreven a levantar su voz acusando a nadie.

Cuando no habían hecho aún la demostración de lo que eran capaces de realizar con el poder en sus manos, podían enternecer a las almas sencillas y a los lectores de las novelas de Luis de Val, hablándoles de la fraternidad humana y de su triste destino de parias y de las amarguras que representaba sufrir una carga de la guardia civil cuando marchaban en manifestación por las calles con el civilizado y modesto propósito de romper las lunas de los escaparates o de incendiar un templo. Pero ahora sabemos ya hasta dónde pueden llegar ellos mismos en el mal, y es tan lejos como nadie llegó nunca. Sabemos que hablan mal de la policía y cuando ellos la organizan la convierten en un cuerpo de verdugos; sabemos que protestan contra la pena de muerte y ellos matan por simple antipatía, sin formación de causa, en medio de la calle y sin reparar en edades ni en sexos; sabemos que encuentran depresiva la disciplina del Ejército y que cuando ellos arman uno, colocan ametralladoras en la retaguardia para dar cuenta de los que se retiren, o encadenan a los soldados al pie de las piezas que sirven; sabemos que se pasan la vida diciendo que les roban el sudor de su frente, y ellos roban, cuando pueden, hasta las muelas de oro de los difuntos; sabemos que se quejan del régimen carcelario, y ellos se orinaban en los calderos del rancho de los presos con que abarrotaban todas las cárceles y—como no bastasen—muchos edificios habilitados para ese fin; sabemos que se duelen de que en la mesa de un rico haya carne más veces que en la mesa de un pobre, pero sabemos también que cuando el poder fué de ellos, los «mandamás» tenían sus despensas y sus bodegas abarrotadas de los manjares y las bebidas más delicadas, y la gente se moría de hambre; sabemos que son prontos en exigir con iracundia responsabilidades a todo el mundo, pero que son más prontos todavía en huir cuando se acerca el instante de solventar las suyas.

Sabemos, en fin, que hay muchos miserables sobre la tierra, en todas las clases y categorías, pero que ellos los rojos que padecimos aquí, están a la cabeza de todos

No es verdad que protesten contra la opresión o contra la muerte. Es que quieren tener el derecho exclusivo a asesinar y a oprimir.

Madrid

BAULES Y MALETAS
EL MEJOR SURTIDO
Casa MORERA
MAXIMO GOMEZ, Núm. 676, entre Carmen y Figuras.
TELEFONO A5-1302.

CHORIZOS Y MORCILLAS
"LA LUZ DE AVILES"
SUPERIOR A TODOS

HABANA - NEW YORK
COMPAÑIA SUD AMERICANA DE VAPORES
SERVICIO QUINCENAL DE PASAJEROS Y CARGA
PROXIMAS SALIDAS:
VAPOR "IMPERIAL" . . . . JUNIO 22
" "ACONCAGUA" . . . . JULIO 6
" "COPIAPO" . . . . JULIO 11
Magníficas acomodaciones en primera y clase turista
PRECIOS SUMAMENTE ECONOMICOS
A LOS EXPORTADORES DE PIÑAS:
Para los embarques de esta fruta, tenemos el gusto de ofrecerles el servicio de estas moto-naves, construídas especialmente para el transporte de frutas, las que atracan en New York al Muelle 27, terminación de la Calle Laight, Río del Norte, y a cuatro cuadras de las subastas de frutas y vegetales.
A. BONA & C.
Agentes Generales
Empedrado, Nº 154 Habana Teléfono M-8087

$50,000 por sólo $15.00

Los ganará con un Gallo Tapado de EL GATO NEGRO para el próximo sorteo del Miércoles, día 19.
Atención inmediata a pedidos del Interior y damos PRECIO ESPECIAL a revendedores.
EL GATO NEGRO tiene el record de haber vendido más de
20 millones de pesos en Premios Grandes
ORO: Pagamos al 82%.—Cambiamos toda clase de monedas, operando en todas cantidades.
CACHEIRO Y HERMANO
EL GATO NEGRO
OBISPO, NUMERO 307.
TELEFONOS A-0000 y A 7780.
Obispo y Aguiar. Teléfono M-4017.
Galiano y Zanja. Teléfono M-4298.
Telégrafo, «Cacheiro». Apartado 424.

M.E.C.D. 2016

MARIO MORALES VENCIO POR KNOCK-OUT A ZENOBIO BECERRA

MENDIZABAL CONTRA CONRADO MARRERO, ESTA TARDE EN EL STADIUM DEL CUBANELECO

Muy interesantes desafíos de baseball anuncia para esta tarde la Liga Nacional de Amateurs. Sus principales clubs estararán en acción en los terrenos de la ciudad, y esto significa que se logrará un éxito grande en distintos parques.

Los mejores games están fijados para el Vedado Tennis Park y el Cubaneleco, donde ha de reunirse, con toda seguridad, todo lo que vale del amateurismo criollo.

En el home de los azules tendremos al Vedado frente al Teléfonos en el turno inicial, mientras el Naval se ve con el Pilar a segunda hora. Esto significa, en otras palabras, que dos de los favoritos del campeonato celebrarán games con teams que han ofrecido muy buenas demostraciones en sus últimas salidas. El Teléfonos, que siempre ha perdido con el Vedado, tendrá que descifrar las curvas de Manuel Castellanos, mientras que los Marqueses le batean a Gabriel Hernández. Y el Naval chocará con el Pilar, que en su última salida le dió el juego de la vida al Cienfuegos.

EN EL CUBANELECO tendremos también dos desafíos extraordinarios. EL ADC jugará contra el Cienfuegos en el turno inicial y el Regla se verá con el Cubaneleco después. Cienfuegos y Regla, parecen ganadores a simple vista, pero si Juanillo Mendizábal se presenta por la goma y Pepe Betancourt pitchea como él sabe frente a sus antiguos compañeros, pudieran registrarse dos sorpresas interesantes.

EN EL STADIUM CARIBE jugarán el Loma y el Yara a primera hora. Dos teams parejos que deben ofrecer buen game. Y el Fortuna batallará contra el Atlético, después.

El Deportivo de Matanzas irá a San Antonio de los Baños para entenderse con el Artesanos, los Caribes de la Universidad jugarán en Herrera, el Deportivo Cárdenas se entenderá con el Artemisa, esperando el capitán Miranda una impresionante victoria...

"Cuchilla" Thondike mantuvo en un hit a la Policía y ganó 4-0

SPORTS — DIARIO DE LA MARINA — SPORTS
PAGINA DIECIOCHO — LA HABANA, DOMINGO, 16 DE JUNIO DE 1940 — AÑO CVIII

PEDRO GALIANA

Desde el Bull Pen

—Frisch consiguiró en López lo que buscaba.
—El problema de los Indios del Cleveland.
—Los home runs de Dolf Camilli.

NO BUSQUE ESTO EN LOS BOX-SCORES

Frank Frisch ha conseguido ya lo que estaba buscando desde hace tiempo: los servicios del catcher Al López y en el futuro los Piratas tendrán un hombre inteligente detrás del home plate que sabrá sacarle provechoso partido a los pitchers... Nadie debe extrañarse si Danny McFayden vuelve a reconstruirse para resultar un ganador consistente en lo que resta de la temporada... Al vender todos los asientos de Ebbetts Field para todos los matches de la serie Brooklyn-Cincinnati, Larry McPhail ha asegurado una entrada de $120,000... Es decir, que en tres días ha recuperado casi la totalidad de la suma invertida para adquirir a Joe Medwick, cuyo hitting puede representarle el pennant...

Vitico Muñoz, manager de los Caribes de la Universidad, fué compañero de cuarto del pitcher Junior Thompson, del Cinci, cuando ambos estaban en las menores, y dice que el notable lanzador sólo luce débil en las primeras entradas... Maxie Rosenbloom se encuentra actualmente en New York, después de varios años de éxito en Hollywood como cómico de la Warner... Maxie fué a California, para reponerse con el fresco clima de esa localidad, después de perder el campeonato del mundo, y fué llamado a desempeñar pequeños roles en películas pugilísticas... Madelaine Carroll, la notable estrella de la Paramount, ha vendido todas sus propiedades de Hollywood, para unirse a la Cruz Roja francesa en Tours... A pesar de la reacción experimentada por el club, Connie Mack sigue creyendo todavía que los Yanquis finalizarán en tercer lugar, detrás de los Medias Rojas y de los Indios... Waite Hoyt se ha retirado definitivamente del game... Hace días lo invitaron a lanzar en un partido de exhibición y se disculpó, asegurando que pitchear era demasiado ya, para sus condiciones físicas...

Cuando los Reds de Cincinnati derrotaron al Brooklyn con score de 23 por 2, dejaron la anotación en la pizarra, buscando un buen efecto psicologico entre los Dodgers para el desafío del día siguiente... Pero, cuando un Flatbusher es derrotado se crece en lugar de achicarse, y los Reds perdieron el siguiente game con facilidad. Cuando Ernie Lombardi está en su turno al bate, todos los teams le emplean SEIS outfielders... Nos explicaremos... Envían a su tercera, short stop y segunda base hacia la misma entrada del outfield, convencidos de que la lentitud de Ernie les permitirá sacarlo en primera en cualquier momento.

En la investigación que se ha iniciado para descubrir la causa principal de la rebelión registrada en Cleveland contra el manager Oscar Vitt, guía a muchos peritos a la conclusión de la existencia de «quinta-columnistas» dentro del conjunto Indio... Se cree que, diversos players que desean trabajar en Boston y New York, y que esperaban ser cambiados, se desilusionaron porque Vitt rechazó recientemente todas las proposiciones que se le hicieron, y optaron por un contraataque fuerte para sacarlo de la dirección del club... Los altos oficiales de la novena no han dicho todavía lo que han de hacer definitivamente; pero, la impresión general es que no han aceptado como buenas las declaraciones del pitcher Bob Feller, quien asegura que Vitt los ponía a todos nerviosos con sus majaderías dentro del dougout...

Según periódicos de Cleveland, la alta dirección del club sólo puede hacer tres cosas en estos momentos:

1—Despedir a Vitt para complacer a los jugadores.
2—Dejar fuera de la novena a los responsables de la rebelión.
3—Tratar de armonizar los dos bandos, a fin de que el equipo siga luchando por el pennant.

De estas tres soluciones, la segunda es casi inadmisible por cuanto que en la rebelión han tomado parte las principales estrellas del club, y ninguna novena se desprende fácilmente de sus mejores hombres. La primera pudiera tratarse, reemplazando a Vitt con el veterano Luke Sewell... Y la última debiera practicarse para bien del baseball...

Del campo de entrenamiento de Joe Louis llega la siguiente noticia: «Jamás el campeón ha tomado tanto interés en la preparación de un encuentro como esta vez. Ni siquiera cuando se preparó para el segundo bout con Max Schmeling se le vió tan interesado en ir al choque en las mejores condiciones físicas»... Y esto, a juicio nuestro, es la peor noticia que podían brindarle a Godoy en estos días...

Para acabar con la táctica que utilizó el chileno en el último encuentro, Louis le tirará frecuentes uppercuts para levantarlo, y cuando lo tenga a su misma altura lo rematará con golpes secos a la barbilla...

Resumen: Godoy no llegará al séptimo asalto!

El día que Camilli conecte un home run en Pittsburgh, habrá bateado cuadrangulares en todos los terrenos de la Liga Nacional... Ray Blades se retiró de la dirección de los Cardenales, después de utilizar 109 pitchers en 40 games... Vernon Gómez está nuevamente con los Yankis, muy mejorado de la dolencia que no le dejaba lanzar... Frankie Crosetti está cometiendo más errores que nunca este año... Y eso que McCarthy lo dejó entrenarse a su manera en la Primavera... Frankie tiene 29 años de edad... El más viejo del infield del New York es Billy Dickey con 33 años... Dalgren tiene 29, Rolfe tiene 26... Crosetti tiene 29 y Gordon 22.

Para contestar a una pregunta que nos han hecho mil veces ya en lo que va de la temporada, diremos que Red Ruffing fué, para nosotros, el mejor pitcher de las Grandes Ligas. Pero, ese honor corresponde a Bucky Walters, este año... Los pitchers de los New York Yankis permiten un promedio de 3 03 carreras limpias por juego... Carl Hubbell tiene un record de 24 victorias y 26 derrotas ante los Dodgers de Brooklyn...

CONSTANTE Y REMENTERIA DARAN BATALLA RECIA ESTA TARDE EN EL SEGUNDO DEL "F. HABANA-MADRID"

Partidos estelares en todos los turnos es lo que anuncia la Empresa del Habana-Madrid para la gran función de esta tarde. Tres encuentros en que participarán solo los más destacados pelotaris del cuadro y que llenarán a Bombonera de un extremo a otro.

El inicial da idea ya de lo que vendrá después. El menor de los Malluca se unirá a vasco Uria para enfrentarse ambos con Valenzuela y Azpeitia. «Quique» y el gallego se defenderán mucho y bien, pero tendrán que jugar el horror para lograr la victoria. El partido está bien nivelado y la lucha resultará interesantísima.

A segunda hora el Maestro va a otro match difícil. Con Torres en los cuadros alegres, tendrá que medirse con Constante y Rementería y nadie negará que Epifanio se verá obligado a trabajar de modo extraordinario si ha de lograr la victoria. Por que la pareja azul es cosa muy seria, integrada por dos atletas fuertes, experimentados y trabajadores.

Iturrino y Aníbal, Montes y Gayarre tienen a su cargo el turno final. Con ventaja «Benitín» en el saque, el Acróbata será el defensor ardoroso de su territorio, como de costumbre y la lucha que se empeñará entre ese zaguero y el Tenor ha de resultar emocionante.

Iturrino y Aníbal, blancos, contra Montes y Gayarre, azules. A sacar los primeros del 14 y los segundoh del 14 y medio.

HABANA-MADRID

Programa de la función de esta tarde que comenzará a las 3 en punto:

PRIMER PARTIDO a 25 tantos. — Malluquiza menor y Uria, blancos, contra Valenzuela y Azpeitia, azules. A sacar ambos del cuadro 14 y medio.

PRIMERA QUINIELA a 6 tantos. — Malluquiza Menor, Valenzuela, Uria, Azpeitia, Epifanio y Constante.

SEGUNDO PARTIDO a 30 tantos. — Torres y Epifanio, blancos, contra Constante y Rementería, azules. A sacar ambos del cuadro 14 y medio.

SEGUNDA QUINIELA a 6 tantos. — Torres, Iturrino, Montes, Aníbal, Gayarre y Rementería.

TERCER PARTIDO a 30 tantos. —

"A 29 IGUALES" PERDIERON ITUARTE Y ECENARRO, AYER

Ganaron, viniendo de abajo en la última decena. Celaya y el prepotente Ugartechea. Se jugó un gran partido en el estelar del Jai Alai. Hoy, a las cuatro de la tarde, se procederá a la inauguración de la Academia de Jai Alai de la DGND.

Por ELADIO SECADES

Los que vimos el estelar de anoche —el gran estelar de anoche— a través del programa del sábado, reconocimos con emoción y con regocijo que Ituarte jugó un gran partido. Pero observamos con cierto temor—¿a qué negarlo?— que el divino Sonámbulo trabajó mucho... Mucho más de lo que Pistón hubiera querido.

Pero vamos a confiar que todo el día de hoy y toda la tarde de mañana le servirán de reposo al as motriqueño y que mañana por la noche, en el esperado «festival de la cesta» se presentará con aire suficiente para conseguir lo que el noventa por ciento de los espectadores consideran de obtención difícil... Ello es, que en compañía de Pistón contenga a Guruceaga y a Guillermo.

En todos los órdenes fué grande el estelar de anoche. En la última decena se agotó el capítulo de la emoción. Fué un tramo jugado y llevado adelante a sangre y fuego. Ituarte y Ecenarro, a pesar de lo que jugaron, no pudieron evitar que en la última decena Celaya y Ugartechea viniesen de la baja y empatasen un partido que ya parecía terminado. El acontecimientos puso en pie de guerra a los apostadores. Sobre todo erizó a los catedráticos, que al ver el dinero colosalmente defendido por el Sonámbulo y por el León, creyeron que la voltereta era difícil. Pero vino. Y vino jugando a la pelota y haciendo cada integrante de la pareja perdedora lo que estaba al alcance de su cesta y al alcance de su alma por evitarla.

Después de librarse dos decenas interesantes, por fuertes y por bien peloteadas, en las que Ituarte hizo un juego excesivo, este y Ecenarro llegaron al tanto 26, cuando en 20 todavía estaban el humilde escribiente del Ayuntamiento marquinés y Ugartechea. Se daba lo que pidieran los dadores. Y hubo un instante en que nada pedian porque la verdad del semáforo era para que nada se pidiese.

En un tren de entusiasmo alborotador, los de 20 fueron a 24 y aquí se jugó un tanto estupendo. Uno de los mejores tantos del partido. Ituarte parecía un poco cansado. Pero no dejaba de seguir y de perseguir la pelota, mientras Ecenarro echaba por delante voluntad y coraje. Ecenarro puso al público de pie cuando, en esas condiciones, Ugartechea soltó un rebotazo con la derecha y él tuvo que encestar la pelota en un botecorrido espectacular.

Ugartechea, pegando con la derecha de rebote a rebote, lleva su color a un solo punto del empate: 26-25. Pero la nivelación no viene, porque Celaya pequeño, que ha jugado tantísimo, pifia una pelota fácil con la derecha: 27-25. En la pelea del punto siguiente, Ituarte le tira un golpe a un bote-pronto con la derecha y no toca la pelota, pero Ecenarro, que está jugando con todo el corazón, retrocede, se hace una maraña y en una jugada imposible, devuelve la bola a la pizarra. Es admirable el tesón y es conmovedora la vergüenza pelotística de Eulogio.

El otro gran acercamiento, 27-26, también lo malogra Celaya pequeño, al pifiar una pelota de bote-corrido con el revés, casi en la contracancha. Ugartechea le pidió, es cierto. Pero lo pidió un poco tarde (28-26). Celaya termina un tanto larguísimo, enchulando un derechazo colosal (28-26). Los cuatro habían trabajado a matarse. Ituarte devolvió las pelotas más difíciles, cuidó la lateral como un perro de presa y Ecenarro volvió a devolver, de bote-pronto con el revés, un rebotazo de Ugartechea que voló al Sonámbulo.

Ituarte y Ecenarro se desvivieron en ese momento por evitar la igualada. No es honrado que los dadores les pidiesen más. Ugartechea, que después de haber probado muchas cestas encontró al fin una con la que andaba a gusto, cruzó otro rebotazo que se llevó a Ituarte y Ecenarro salvó la situación, saltando por la lateral y devolviendo con fórmula del 1 al mil... Pero Ugartechea engancha un rebote que parece que va a salir a falta, pero pica en el asfalto y va a la red, consumándose la igualada en 28.

Ituarte pierde una pelota de bote-pronto y pasan Celaya y Uartecea al número 29 y la trágica se ilumina en el tanteador cuando Ituarte, genio y igura, tira un remate de dos paredes al ue Celaya no puede llegar, a pesar de que se ha puesto los patines y ha iniciado la printada..

La tragedia fué bree... Ituarte, que ha ugado un gran partido patido, parecía muy cansado y pifió una pelota fácil con el revés, a los pocos momentos de haber comenzado el peloteo. Para mí, la perdió de cansado que estaba. Pero ha jugado un partidazo... Si el lunes Sonámbulo repite la atcuación de ayer, no importa que Guillermo esté en la zaga contraria. Puede haber de todo.

Inaguración de la academia

Con un programa interesantísimo será inaugurada esta tarde, comenzando a las cuatro, la Academia de Jai Alai de la DGN de Deportes. Se iniciará la fiesta con un desfile de todos los alumnos, uniformados y con las cestas, acompaados por el instructor Gutiérrez. Les acompañará la Banda de la Beneficencia, que luego ejecutará el Himno Nacional y el Himno vasco. Después se jugarán dos partidos de aficionados y uno a exhibición, en la que se verán frente a frente, de zagueros, Gutiérrez padre, instructor de la Academia y Gutiérrez hijo, con dos niños aficionados delante.

Cuatro chiquillos, pinos nuevos, inaugurarán la fiesta: Tinito Castellanos p Oscarito García Montes, contra Onaindia y Zabaleta.

En el otro partido de aficionados, dos ases de nuestro amateurismo en la zaga, Sastre y Riverón y en la línea delantera, García y Pedierro. Pistón y Guillermo fungirán de jueces en el primer partido.

Todo el frontón h asido engtlanado con banderas.

DERROTADO EL SAN LUIS BROWNS POR LOS N. Y. YANKEES

En el noveno acto el team de Mac Carthy anotó dos carreras para triunfar

SAN LUIS, junio 15. (AP.)—Los Yankees lograron hoy su segunda victoria consecutiva sobre los Browns, venciéndoles con score de 7 por 6 en un game que se decidió en el noveno acto. Los sanluiseños conectaron 11 hits frente a cuatro pitchers del New York, mientras los Yankees lograron diez, incluyendo un homer de Charley Keller, contra dos hurlers de los Browns.

Anotación por entradas:

New York	000 001 042—7
San Luis	003 000 120—6

SORPRENDIO MORALES GANANDO POR K. O. A ZENOBIO BECERRA, AYER

Zenobio Becerra, el boxeador de Santa Clara que llevaba veintiuna peleas sin conocer la derrota, fué noqueado por Mario Morales, de la Marina de Guerra Constitucional, en el segundo round. Rué una sorpresa para todos, pero hay que atribuirla a que el villareño, sin conocer a su contrario, desde el primer momento se fué al ataque, y Morales, además, tuvo la suerte de conectarlo con la primera derecha, y ya desde ese momento el bout prácticamente quedó decidido. Mario Morales pegó tan fuerte, que al finalizar el round, el «second» de Becerra fué a inspeccionar el guante, creyéndose que dentro de él había alguna sustancia extraña. Pero no encontró nada, porque donde la había era en la muñeca de Mario, a quien alimentó muy bien el teniente Ullivarri, que sigue obteniendo triunfos para las sedas de la Marina de Guerra.

Miguel Acevedo, que es uno de los muchachos que más duro pegan en su peso, le ganó por nocaut en el segundo round al Chino Rabasa, con una derecha a la quijada.

Fernán López, boxeador de Camagüey, le ganó por decisión en seis rounds a Rayito del Ring. Billy Cáceres venció por k. o. en el quinto round a Baby Acevedo. Y en el primer preliminar de a noche, Raúl Sanguily le ganó por puntos a Ignacio Alfonso.

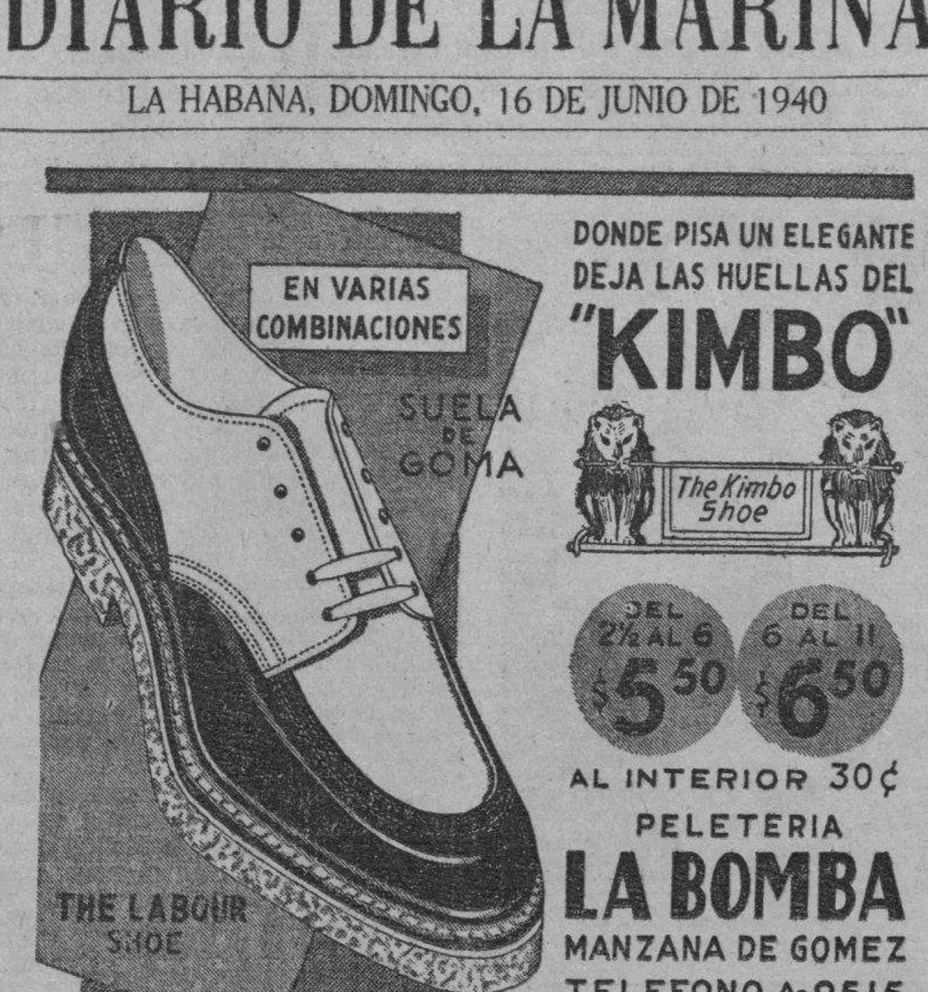

ANGELITA ROCHETTI LOGRO SU PRIMER VICTORIA EN SOFT-BALL, AL VENCER AL VEDADO TENNIS CON SCORE DE 13-6

Por GABINO DELGADO, Jr.

Lanzando en la misma admirable forma que le condujo al champion pitcher de 1939, Angelita Rochetti, la rubia lanzadora de la Universidad, comenzó la temporada anotándose un fácil triunfo sobre el team de Vedado Tennis Club con score de 13 x 6.

Mientras esto sucedía las Car bitas batearon fuertemente sobre los lanzamientos de Martica de Arcos, para acumular 20 hits, que, conjuntamente con los errores que cometieron las marquesitas, les dieron ese elevado scoring.

En el segundo game las eléctricas del Cubaneleco derrotaron con facilidad al team de Miramar. Las chicas de Alfonsito Rodríguez, ayudadas por dos errores, cruzaron el plate cuatro veces en el inning de apertura, pero en el segundo las caleteras lograron buenos batazos con errores para lograr un rally de siete anotaciones. Anotando en los innings tercero, cuarto y quinto el Cubaneleco niveló el score a 7.

CUBANELECO

	V.	C.	H.	O.	A.	E.
B. Prendes, 3a. . . .	4	3	1	1	2	0
A. Suárez, c. . . .	3	2	2	4	0	1
T. López, lf. . . .	5	2	3	1	0	0
A. Iglesias, ss. . . .	5	3	3	4	1	2
Z. Castro, 3a. . . .	4	2	2	6	0	0
C. Bermúdez, cf. . . .	5	2	4	2	1	0
M. Sampedro, rf . . .	3	0	1	0	0	0
M. Pérez, 2a. . . .	4	1	0	0	1	2
E. Navarrete, p. . . .	3	1	0	3	0	0
C. Pérez, rss. . . .	1	0	0	0	0	0
Totales	39	17	17	21	5	5

MIRAMAR

	V.	C.	H.	O.	A.	E.
E. Medina, lf. . . .	4	2	2	0	0	0
B. Bravo, rss. . . .	4	1	2	0	0	0
N. Alonso, 3a. . . .	4	0	2	2	0	0
M. Torriente, 2a. p. .	4	0	0	1	1	2
Y. Martín, r. cf. . .	4	1	1	1	4	0
S. G. Navas, 1a. . .	3	0	0	10	0	1
M. Chapman, ss. . . .	2	1	2	3	2	2
E. Loyola, c. . . .	3	1	1	2	0	1
E. Watson, cf. 2a. .	3	1	1	1	0	0
T. Ramos, rf. . . .	1	1	0	1	1	0
M. T. Zayas, rf. . . .	1	0	0	0	0	0
Totales	33	8	11	21	8	6

Anotación por entradas:

Cubaneleco	401 118 2—17
Miramar	070 000 1— 8

Sumario:

Carreras empujadas: Z. Castro 2, C. Bermúdez 3, E. Watson, E. Medina A. Iglesias 2, M. Sampedro.
Three bases hits: C. Bermúdez.
Two bases hits: A. Iglesias.
Bases robadas: T. López, Z. Castro 2, C. Bermúdez, M. Sampedro, A. Iglesias.
Dougle plays: T. Ramos a S. G. Navas; M. Sampedro a Z. Castro.
Quedados en bases: Cubaneleco 8; M. Y. C., 4.
Struck outs: E. Navarrete 2, Y. Martín 1, M. Torriente 0.
Bases por bolas: E. Navarrete 2, Y. Martín 7, M. Torriente 0.
Passed Balls: E. Loyola 3.
Wilds: Y. Martín 3.
Balks: (bola ilegal): M. Torriente.
Hits a os pitchers a Y. Martín, 11 en 7 y 33 v. b.; a M. Torriente, 6 en 0 y 6 v. b
Pitcher ganador: E. Navarrete.
Pitcher derrotado: Y. Martín.
Tiempo: 1 hora, 31 minutos.
Umpires: R. Argüelles (home); M. Flores (bases).
Anotador: Eugenio de Torres.

UNIVERSIDAD

	V.	C.	H.	O.	A.	E.
B. Rodríguez, 2a. . .	5	3	5	1	1	2
R. Angulo, ss . . .	4	2	1	5	3	2
F. Espinosa, 1a. . .	4	2	3	3	1	0
B. Remond, c. . . .	4	0	3	5	1	0
V. Torres, rf. . . .	4	0	1	0	0	0
C. López Rubio, 3a. .	4	0	2	4	2	2
L. Balanza, cf. . . .	3	1	2	0	0	0
R. A. González, rf. .	4	2	1	0	0	0
A. Rocchietti, p. . .	2	3	3	2	2	2
A. Santana, lf. . . .	4	0	0	0	0	1
E. Martínez, rf. . . .	1	0	0	0	1	0
Totales	39	13	29	21	12	10

V. T. C.

	V.	C.	H.	O.	A.	E.
R. Toñarely, 2a. . .	4	0	0	5	1	0
C. Toñarely, ss. . .	4	0	0	2	4	2
O. Salas, 1a. . . .	4	0	0	7	1	0
E. Castellanos, lf. .	3	1	3	0	1	0
S. Pujals, rf. . . .	3	2	2	0	0	0
Y. Mendoza, 3a. . .	3	1	1	3	3	1
V. Galán, c. . . .	2	0	1	3	0	1
C. Galán, cf. . . .	3	1	0	0	0	0
M. E. Castañeda, rf.	0	0	0	0	0	0
M. de Arcos, p. . . .	3	0	0	1	5	0
E. Suárez, rf. . . .	3	1	2	0	0	0
Totales	32	6	9	21	15	4

Anotación por entradas:

Universidad	323 140 0—13
V. T. C.	010 003 2— 6

Sumario:

Carreras empujadas: B. Rodríguez 2, F. Espinosa 4, B. Remond 2, V. Torres, Y. Mendoza, E. Suárez.
Home runs: F. Espinosa.
Two bases hits: B. Rodríguez, F. Espinosa.
Bases robadas: B. Remond 2, L. Balanza, S. Pujals 2, V. Galán, C. Galán, E. Suárez, M. de Arce.
Double plays: C. Toñarely a Y. Mendoza a V. Galán; A. Rocchietti a F. Espinosa; B. Rodríguez a C. López a B. Femond; M. Toñarely a O. Salas.
Quedados en bases: Universidad 7; V. T. C., 6.
Struck outs: A. Rocchietti 3, M. de Arcos 1.
Bases por bolas: A. Rocchietti 1; M. de Arcos 4.
Passed balls: V. Galán; B. Remond 2.
Pitcher ganador: A. Rocchetti.
Pitcher derrotado: M. de Arcos.
Tiempo: 1 horas, 15 minutos.
Umpires: R. Argüelles, (home); M. Flores, (bases).
Anotador: Eugenio de Torres.

No cabe duda que el festival de la Academia resultará muy interesanee.

Programa Oficial para la función del domingo a las 8:30 p. m.

PRIMER PARTIDO, a 25 tantos. Vizcaya y Aguirre blancos contra Gabriel II y La Paz azules. A sacar ambos del cuadro 10.

PRIMERA QUINIELA, a 6 tantos. Ermua, Elizondo, Uriona, Argárate, Andrés y Azpiri.

SEGUNDO PARTIDO, a 30 tantos Andrés y Uriona, blancos contra Elizondo y Azpiri, azules. A sacar ambos del cuadro 10.

SEGUNDA QUINIELA, a 6 tantos. Trecet, Carlos, Eugenio, Izaguirre, Salazar y Creus.

TERCER PARTIDO, a 30 tantos. Izaguirre y Eugenio, blancos contra Creus y Salazar, azules. A sacar ambos del cuadro 10.

BUCKY WALTERS NO PUDO CONTENER AL BROOKLYN Y PERDIO

Alcanzan los Dodgers un nuevo triunfo desde que J. Medwick fué comprado al San Luis

BROOKLYN, junio 15. (AP.)—Conectando un total de 14 hits los Dodgers de Brooklyn vencieron hoy al Cincinnati con anotación de 11 por 6. Con esta derrota los Reds cayeron al tercer lugar de la Liga.

Los Dodgers dieron cuenta de Bucky Walters con dos rallies de tres carreras en los tres primeros actos, que dieron al formidable pitcher del Cinci su tercera derrota consecutiva. Cinco de los siete hits conectados a Walters fueron dobles y uno homer.

El Cincinnati batalló fieramente y en su ofensiva de ocho hits sobresalieron cuatro jonrones, dos de ellos de Ernie Lombardi. Ese ataque hizo saltar del box a Tex Carleton en el cuarto acto, pero Tot Pressnell se hizo cargo del asunto y sólo permitió dos hits en el resto del game.

Aunque ambos equipos se han batido diez veces este año, ésta ha sido la primera vez que uno de ellos ha ganado dos encuentros consecutivos. El Brooklyn tiene ventaja de 6 a 4.

Phelps empujó cuatro carreras con un homer, un doble y un single y Coscarart conectó de triple en el séptimo con las bases llenas.

Para más detalles véase el score:

CINCINNATI

	V.	C.	H.	O.	A.	E.
Werber, 3b	4	0	0	1	0	0
Frey, 2b	4	1	2	1	1	0
Goodman, rf	4	0	0	0	0	0
F. McCormick, 1b . .	4	1	1	8	0	0
Lombardi, c	4	2	2	5	0	0
Hershberger, c . . .	0	0	0	0	0	0
Craft cf	4	1	2	4	0	0
Rizzo, lf	4	1	1	0	0	0
Joost, ss	4	0	0	5	2	0
¿alters, p	1	0	0	0	2	0
Riggs (1)	1	0	0	0	0	0
Shoffner, p	1	0	0	0	1	0
Hutchings, p	0	0	0	0	0	0
M. McCormick (2) . .	1	0	0	0	0	0
Totales:	36	6	8	24	6	0

(1)—Bateó por Walters en el 4o.
(2)—Bateó por Hutchings en el 9o.

BROOKLYN

	V.	C.	H.	O.	A.	E.
Walker, cf	5	2	2	4	0	0
Lavagetto, 3b . . .	3	0	0	2	1	0
Vosmik, rf	5	2	3	2	0	0
Medwick, lf	3	3	2	1	0	0
Phelps, c	4	3	3	7	0	0
Camilli, 1b	4	0	1	10	0	0
Coscarart, 2b . . .	4	1	2	1	3	0
Durocher ss	4	0	1	0	5	1
Carleton, p	1	0	0	0	1	0
Pressnell, p	3	0	0	0	0	0
Totales:	36	11	14	27	10	1

Anotación por entradas:

Cincinnati	001 400 010— 6
Brooklyn	303 000 50x—11

Sumario:

Empujadores: Lombardi 2; Frey, F. McCormick, Joost, Riggs, Phelps, 4; Coscarart, 3; Vosmik, Medwick, Camilli, Durocher. Two base hits: Craft, Rizzo, Walker, Coscarart, Vosmik, B. Phelps, Camilli, Medwick. Three base hit: Coscarart. Home runs: Phelps, Frey, F. McCormick Lombardi 2. Sacrifice: Lavagetto. Doubl plays: ¿alters a Joost a F. McCormick. Quedados en bases: Cincinnati, 5; Brooklyn, 4. Bases por bolas: Carleton, 1; Pressnell. 1; Walters, 1. Struck outs: Carleton, 1; Pressnell, 5; Walters, 2; Shoffner. 2. Hits: a Carleton. 6 en 3 innings; a Pressnell, 2 en 6; a Walters, 7 en 3; a Shoffner, 7 en 4; a Hutchings ninguno en 1. Dead ball: ¿alters, a Lavagetto. Ganó Pressnell. Perdió Walters. Umpires: Reardon, Goetz y Pinelli.

ESTADO DE LOS CLUBS

LIGA NACIONAL

	G.	P.	Ave.
BROOKLYN	32	13	.711
New York	30	15	.667
Cincinnati	32	17	.653
Chicago	27	25	.519
San Luis	17	29	.370
Filadelfia	16	28	.364
Pittsburgh	15	28	.349
Boston	14	28	.333
Totales:	183	183	

LIGA AMERICANA

	G.	P.	Ave.
BOSTON	29	16	.644
Detroit	29	20	.592
Cleveland	30	22	.577
New York	27	22	.551
Chicago	23	28	.451
San Luis	21	30	.412
Filadelfia	20	29	.408
Washington	21	33	.389
Totales:	200	200	

ASI VENCIERON LOS MATANCEROS A LA POLICIA MARITIMA

Silvio Romero triunfó en el segundo como pitcher y hitter para vencer a la Marina: 8x4

«Cuchilla» Thondike se presentó con el brazo en tan magníficas condiciones, que no sólo blanqueó al team de la Policía Marítima para extender su cadena de innings sin anotar de su conjunto a 38, sino que mantuvo a sus rivales en sólo un hit, conectado por el primer hombre que se le enfrentó. De esta manera el team de Matanzas logró una hermosa victoria con score de 4 x 0, en el primer game del double header celebrado ayer en La Tropical.

Los ahijados del Coronel Benítez no tuvieron problemas en ningún momento, ya que su hurler se mostró efectivo en todo momento y sus compañeros le soportaron en los momentos que más se hacía necesario. Un homer de Sagvita Hernández abrió el scoring de los matanceros, quienes añadieron otra carrera en el tercer acto, para anotar las últimas en el cuarto.

Los vencedores conectaron un total de 12 hits, acreditándosele cuatro a la segunda base Soto que tuvo un día perfecto al bate, para ayudar a su equipo a continuar en sus aspiraciones de capturar el pennant del circuito militar.

En el segundo game Silvio Romero lanzó con efectividad y logró vencer a la Marina conteniéndolos en 9 hits diseminados. Los Artilleros conectaron diez para producir 8 carreras. El propio Silvio ayudó a su equipo en la ofensiva, conectando tres incogibles en cuatro oportunidades. Pototo Veitía jonroneó por los marinos.

Los scores fueron:

MARINA

	V.	C.	H.	O.	A.	E.
Forbes, lf. . . .	5	0	2	1	[illegible]	[illegible]
Abreu, 2a. . . .	4	0	1	2	[illegible]	[illegible]
Olivares, ss. . . .	4	0	0	2	[illegible]	[illegible]
Veitía, rf. . . .	4	1	2	3	[illegible]	[illegible]
Orta, 3a. . . .	3	1	0	0	[illegible]	[illegible]
Valdés, cf. . . .	3	0	0	1	[illegible]	[illegible]
González, c. . . .	4	1	2	5	[illegible]	[illegible]
Hernández, 1a. . .	4	1	2	10	[illegible]	[illegible]
Bernal, p	3	0	0	0	[illegible]	[illegible]
Cubillas, p	1	0	0	0	[illegible]	[illegible]
Totales	35	4	9	24	[illegible]	[illegible]

REGIMIENTO 7

	V.	C.	H.	O.	A.	E.
Morales, ss. . . .	4	1	1	2	[illegible]	[illegible]
Fernández, 1a. . .	4	1	1	13	[illegible]	[illegible]
Triana, 3a. . . .	4	0	0	2	[illegible]	[illegible]
Gutiérrez, c. . . .	4	0	0	0	[illegible]	[illegible]
Ramos, 2a. . . .	3	1	1	5	[illegible]	[illegible]
Silveira, cf. . . .	4	1	1	1	[illegible]	[illegible]
Bolaños, rf. . . .	4	2	2	3	[illegible]	[illegible]
Rodríguez, lf. . . .	3	1	1	1	[illegible]	[illegible]
Romero, p. . . .	4	1	3	0	[illegible]	[illegible]
Totales	34	8	10	27	11	[illegible]

Anotación por entradas:

«Marina»	020 100 [illegible]
Regimiento 7o. . . .	001 300 [illegible]

Sumario:

Carreras empujadas: M. Veitía 2, González, S. Romero 2, Morales, Fernández, Ramos, Forbes.
Two bases hits: W. Fernández, Ramos, Bolaños.
Three base hits: Forbes.
Home runs: M. Veitía.
Bases robadas: L. Hernández, Abreu, Orta 2.
Double plays: Olivares a Abreu a Hernández.
Struck outs: Romero 0; Bernal [illegible] Cubillas 0.
Bases por bolas: Romero 3; Bernal 3; Cubillas 0.
Wilds: S. Romero; Bernal.
Quedados en bases: Marina 6; Regimiento 7, 6.

REGIMIENTO No. 4

	V.	C.	H.	O.	A.	E.
J. Hernández, cf. .	5	0	2	1	[illegible]	[illegible]
Santiuste, lf. . .	5	0	2	2	[illegible]	[illegible]
A. Hernández, rf. .	3	1	1	2	[illegible]	[illegible]
Colás, c. . . .	4	0	1	5	[illegible]	[illegible]
García, 1a. . . .	3	0	0	11	[illegible]	[illegible]
González, ss. . .	4	0	1	2	[illegible]	[illegible]
Soto, 2a. . . .	4	2	4	4	[illegible]	[illegible]
Alfaro, 3a. . . .	4	1	0	0	[illegible]	[illegible]
Thondike, p. . . .	4	0	1	0	[illegible]	[illegible]
Totales	36	4	12	27	16	[illegible]

(1) Bateó por Quevedo en el 9o.
(2) Bateó por Torres en el 9o.

P. MARITIMA

	V.	C.	H.	O.	A.	E.
P. Regalado, ss. . .	2	0	1	[illegible]	[illegible]	[illegible]
Valdés, 2a. . . .	3	0	0	1	[illegible]	[illegible]
Batán, rf. . . .	4	0	0	2	[illegible]	[illegible]
Vázquez, cf. . . .	3	0	0	3	[illegible]	[illegible]
Cortés, c. . . .	3	0	0	1	[illegible]	[illegible]
Nazario, lf. . . .	3	0	0	3	[illegible]	[illegible]
Torres, 3a. . . .	3	0	0	10	[illegible]	[illegible]
Sotolongo, 1a. . .	3	0	0	[illegible]	[illegible]	[illegible]
R. D. Regalado, p.	1	0	0	[illegible]	[illegible]	[illegible]
R. Terán, p. . . .	1	0	0	[illegible]	[illegible]	[illegible]
Castillo, (1) . . .	1	0	0	[illegible]	[illegible]	[illegible]
Quevedo, c. . . .	0	0	0	[illegible]	[illegible]	[illegible]
Sosa, lf. . . .	1	0	0	[illegible]	[illegible]	[illegible]
Ojeda, (2)	1	0	0	[illegible]	[illegible]	[illegible]
Totales	29	0	1	27	14	[illegible]

Anotación por entradas:

Regto. No. 4 . . .	011 200 [illegible]
P. Marítima . . .	000 000 [illegible]

Sumario:

Carreras empujadas: A. Hernández, J. Hernández.
Two bases hits: A. González, Soto.
Home runs: A. Hernández.
Bases robadas: Vázquez, Alfaro, Soto, J. Santiuste.
Double plays: Thondike a González a García.
Struck outs: R. D. Regalado [illegible] Thondike 4, R. Terán 0.
Bases por bolas: R. D. Regalado [illegible] Thondike 4, R. Terán 0.
Dead bals: Thondice a Terán.
Wild: R. D. Regalado.
Quedados en bases: Regimiento 4 7, Marítima 7

M.E.C.D. 2016

FLYING BREZZE, DEER LEAP Y QUITEÑO, EN NOTABLE CARRERA

OFRECERAN ESTA NOCHE GRAN PROGRAMA DE BOXEO AMATEUR EN EL RING DE LA CRISTAL

[Est]a noche se ofrecerá un programa de boxeo amateur en el ring de la [Ar]ena Cristal», como preparatorio [del] Campeonato que comenzará el día [...] un cartel de once peleas con un [total] de 47 rounds: Ocho de los encuentros a tres rounds y los tres últimos a la distancia de cinco, que [es la] máxima, entre amateurs, a excepción cuando hay necesidad de pelear un round extra para decidir un encuentro apretado.

De los tres encuentros finales vamos a decirle algo a los aficionados: En el primero de estos matches, veremos a Ramón Castillo y Boni Sandoval. Es una peleíta pareja. Boni es el muchacho que debutó entre amateurs contra Ramón Tiá y sufrió un k. o., pero es el único que hay en su record; después salió once veces más y en ninguna otra ocasión pudieron tirarle. Ramón Castillo venció en su última salida por decisión a Ramiro Rodríguez.

En la segunda pelea de la noche, se verán frente a frente, José Menéndez y Celestino Cepero. José Menéndez es uno de los pocos amateurs que quedan invictos. En ocho peleas que ha celebrado, todas las ha convertido en victorias, demostrando con ello que sabe asimilar las instrucciones que le da su maestro Cascante, en la quinta del Centro Gallego. José Menéndez le ganó a Félix García y a José Piñón, por k. o. t., y a José Blanco, Francisco Valdés, Armando Abreu, Melquiades Díaz, Norberto Delgado y Felipe Cuesta, por decisión. En su novena salida, que será la de esta noche, se las entenderá contra Celestino Cepero.

Y en el turno estelar se presentará a Francisco Hernández, (Baby Pacho) y Juan Flores. El primero es uno de los más nuevos entre los viejos aficionados. No tiene más que dos peleas celebradas, con una a su favor y otra en contra. Su contrario tiene el mismo número de encuentros celebrados, pero no ganó ninguno.

El resto del programa es el siguiente:

—Amado Vaquero y Guillermo Moreno.

—Orlando González y Pedro Martínez.

—Jesús Delgado y Norberto de Armas.

—Roberto Yanes y Nilo Serrano.

—Evelio Sanz y Tranquilino Trevejo.

—Raúl Vaquero y Benjamín Flores.

—Jorge Grandal y Angel Herses.

—Humberto López y Juan Moreno.

Un programita muy bien matcheado por Aramis del Pino, que como se sabe, es uno de los encargados del Campeonato de Boxeo Amateur que se comenzará el día 3 del próximo mes de julio.

Jugarán esta tarde los campeones nacionales con el "Puentes Grandes"

SPORTS DIARIO DE LA MARINA SPORTS

AÑO CVIII LA HABANA, DOMINGO, 16 DE JUNIO DE 1940 PAGINA DIECINUEVE

AMATEURS ACES Por DAN

[Se j]ugará la Serie, aquí. [C]omenzará en Septiembre 15. Algo sobre los amateurs.

BRISAS DEL DIAMANTE

[Ob]servan los player amateurs en [...]

La serie Mundial de baseball amateur se efectuará en la Habana a partir del 15 de septiembre... Es decir esto, en otras palabras, que los players amateurs de todos los circuitos, tendrán que poner verdadero interés en sus demostraciones, a fin de que puedan formar parte del equipo cubano... El manager del team cubano será escogido por los Directores técnicos de la Serie, que serán también los encargados de la selección del teah... Y los managers serán examinados, escogiéndose el que mejores demostraciones haya ofrecido.

[...]ozano, que ha devuelto al Teléfonos su antiguo poderío... Reinaldo Cordeiro, que ha sabido sacar fortuna de la segunda división, [con] la ayuda de Eliecer Alvarez... [...]o, del Artesanos... Y otros serán observados cuidadosamente. Todos están demostrando habilidad...

Cuando se hable de los players, hay que pensar también en las estrellas de las Fuerzas Armadas y en los mejores de la Liga Social, cuyo campeonato de verano acaba de [po]nerse en marcha...

000000000

[E]l Big Five ofrecerá hoy un solo [jueg]o... Miramar vs. Habana Yacht [Club] y con posibilidades de una sorpresa, según afirma Perico Cardo[so]...

000000000

Hay quien cree que el pitcher Del [...]nte, de la Universidad, pudiera transformarse en una magnífica segunda base... Con Castillo, Gálvez y Cuervo, los Rojos del club Reclaman para ellos el honor de tener la mejor combinación de double plays de la Liga Nacional... Pero antes de que se haga una afirmación de esa índole, hay que poner atención a la combinación del Club de Artesanos, y al punch del Club Naval... Maciques luce más efectivo en el right field que en el center... La mejor posición de Ciro Ullivarri es la primera base, pero, depende de que salga el a jugarla con interés.

000000000

El Deportivo de Cárdenas ofrece mejores demostraciones en el [...], debido a la presencia de Miranda en el campo corto... [El her]mano del capitán no es una [maravi]lla como infielder, pero, tiene una verdadera habilidad para colocarse debajo de los batazos y suele tirar la pelota con rapidez... Miranda [vio] en los dos últimos años, la [...] del club Almendares y [al ver] trabajar a Wells al lado de [...] Luque, ha aprendido muchas [cosas] del campo corto...

000000000

Moisés Quiñones, del Matanzas, [está] recuperando poco a poco el terreno que había perdido en los primeros desafíos de la temporada [...] Ahora luce la segunda base que [le] pronosticaron cuando se levantaron las cortinas del campeonato... Moisés está todavía algunos pasos detrás de Mario Fajo... Pero, su progreso se nota por días... Ma[tanzas] es el único terreno de baseball organizado, en Cuba, donde el center field está más cerca del home plate que el left y el right... La mayor parte de los jugadores amateur dicen que el diamante de la Universidad es el mejor de la Liga Nacional para el fildeo... Tomás Valdés, shortstop del Teléfonos, ha pegado, hasta ahora, el batazo más largo que se recuerda este año en los terrenos del VTC.

000000000

Gilberto Ruiz, del Yara, parece [la] mejor recluta del box de la temporada... Si en lugar de militar en el team de Chichí, trabajara en un team como el Fortuna, por ejemplo, estaría invicto... Aún siendo un [...]arista, su promedio de carreras limpias por juego, es uno de los mejores del circuito... La Liga Nacional de Baseball Amateur, goza con la distinción de tener este año en sus filas más de cinco jugadores que sólo tiene 16 años... Y, por coincidencia, casi todos están desempeñando roles importantes en sus equipos...

000000000

Portelita, del VTC, es otro hallazgo de 1940... Lo mismo que [...] García, del Atlético de Cuba... [...] López, del Club Regla... Gabriel Hernández, del Teléfonos... El pequeño de los Fernández Mora, del VTC... Martínez, shortstop del Círculo de Artesanos... Hidalgo, shortstop del Fortuna... Quiñones, segunda base del Matanzas... Miranda, del Deportivo... Baranda, del CAC... Suárez, del Fortuna... Y otros más...

000000000

Ramiro Carlés, una de las más notables estrellas del amateurismo en basket y baseball, es candidato a concejal por el ABC en la ciudad de Cárdenas. Y no dudamos que será electo. Ramiro ha dado mucho prestigio a la Perla del Norte durante largos años, pudiendo decirse que fué quien la puso en el mapa deportivo y creemos que Cárdenas pudiera demostrarle perfectamente su aprecio, otorgándole sus votos en la próxima elección.

000000000

[...] Emma de Céspedes, joven y popular atleta del Instituto Edison, pasa en estos momentos por el intenso dolor que representa la pérdida de la autora de sus días, cuyos restos recibieron ayer cristiana sepultura... Reciba por este medio el testimonio más sentido de nuestra condolencia.

SORPRENDIO AYER EL INCONSISTENTE BROGUE, GANANDO

El enigmático pur sang se impuso ayer, superando a Boosel y Flying Breeze

Brogue, enigmático e inconsistente pur sang, que come su pienso en la cuadra un poco «camouflageada» de Don Pancho Borrajo, nos suministró ayer una de sus sorpresas poco frecuentes, pero sorpresa al fin, derrotando a ejemplares que lucían muy superiores al hijo de Sir Andrew, lleno de clase, pero, que no ha podido mostrarse nunca en Cuba como un nieto auténtico de Sir Gallahad Tercero.

Brogue fué competidor de primera fila en casi todo el viaje pero su jinete no quiso intervenir en el ardoroso combate que libraron Boosel y Flying Breeze y en el cual pereció primero el representante del Dalia Stable, sucumbiendo más tarde el hijo de Boo para que el combate de los tramos finales se ciñera al ganador y a Beaver County, que terminó fuertemente, aunque sin tiempo de poder alcanzar al pur sang de Don Pancho.

Con el éxito de ese eléctrico terminó la plácida tarde hípica en que «Red Boy» Dannenberg salió triunfante en el concurso de seleccionistas al «picar» seis ganadores y un segundo en lucha abierta con el doctor Guillermo Rojas y el asiático José Chong, si bien, en esta ocasión, al hijo del Sol Naciente le tocó bailar con la más fea, cosa rara en los nacidos en la sufrida China que suelen gozar de una suerte loca en juegos de azar.

INCONSISTENTE

Nine-O-Two mostró su inconsistencia una vez más. El sábado pasado venció por nariz en un grupo de 500 pesos, pero al día siguiente terminó precisamente en el último lugar en un «field» de 400 pesos. Ayer parece que le tocaba ganar otra vez y se impuso en las últimas etapas, si bien en esta ocasión nos pareció floja la monta de Fernando Fernández que tenía caballo suficiente a la altura de los tres dieciseis para impedir que Diamond Digger lo cerrara. En ese momento la yegua de Don Carlos de la Cerda parecía en condiciones de poder ganar la carrera, pero la circunstancia de no haber pasado entre dos contrincantes le restó el máximo chance de victoria.

Bon Mot dió un triunfo al Aevos Stable en la sexta carrera. Competencia en que Ethel-s Choice dió una norma fuerte de velocidad, perdiendo una gran cantidad de terreno y la presidencia de la procesión en un momento en que su paso era firme y daba la impresión de que al fin el Profesor podría apuntarse una victoria con su «rajona» hija de Cohort. Tan es así, que Ethel-s Choice volvió una vez repuesta del accidente y finalizó a buen tren para desembarcar en el segundo lugar.

ANOTACIONES POR ENTRADAS GRANDES LIGAS

El resultado de otros desafíos celebrados ayer en las Grandes Ligas, es como sigue:

LIGA NACIONAL

En Filadelfia:

		C.	H.	E.
San Luis	300 103 520	14	19	0
Filadelfia	100 000 000	1	4	3

Baterías: Cooper y Padgett, por el San Luis; Beck, Si Johnson, Smoll y Warren, por los Phillies.

En Boston:

		C.	H.	E.
Chicago	140 501 000	11	13	2
Boston	003 000 020	5	7	0

Baterías: Larry French y Todd, por el Chicago; Posedel, Barnicle, Callahan, Coffman y Masi, por el Boston.

LIGA AMERICANA

En Cleveland:

		C.	H.	E.
Filadelfia	000 030 400	7	10	0
Cleveland	200 001 001	4	11	1

Baterías: Ross y Hayes, por el Filadelfia; Harder, Dobson y Hemsley, por el Cleveland.

En Detroit:

		C.	H.	E.
Washington	010 000 000	1	3	0
Detroit	111 421 10x	11	15	1

Baterías: Hudson, René Monteagudo y Early, por el Washington; Newsom y Sullivan, por el Detroit.

Segundo juego:

		C.	H.	E.
Washington	000 000 000	0	4	2
Detroit	010 202 21x	8	13	0

Baterías: Haynes, Gelbert (8) y Early, por los Nats; Gorsica y Tebbetts, por el Detroit.

JUEGOS DE LA LIGA SOCIAL

La «Liga Social de Amateurs de Cuba» rendirá en la tarde de hoy domingo su tercera jornada del Campeonato de Base Ball de 1940.

Se jugará hoy en cuatro (4) parques de la República, en la forma siguiente:

Habana. («Ferroviarios»)

1.—«O. Aliados» vs. «Litobana».

2.—«Feroviario» vs. «Escuela de Comercio».

Perico

1.—«Perico» vs. «Textil»

Santa Clara

1.—«Santa Clara» vs. «Artemisa».

Santiago de las Vegas

1.—«Santiago» vs. «Rosario».

El «Cienfuegos» está vacante esta semana.

Los probables lanzadores para esta tarde son:

«O. Aliados».: Bofill.
«Litobana»: «Guasa» García.
«Ferroviario»: Santana.
«Comercio»: González.
«Perico»: Padrón.
«Textil»: Valdés.
«Santa Clara»: Guedes.
«Artemisa»: Arceo.
«Santiago»: Cordeiro.
«Rosario»: Pineda.

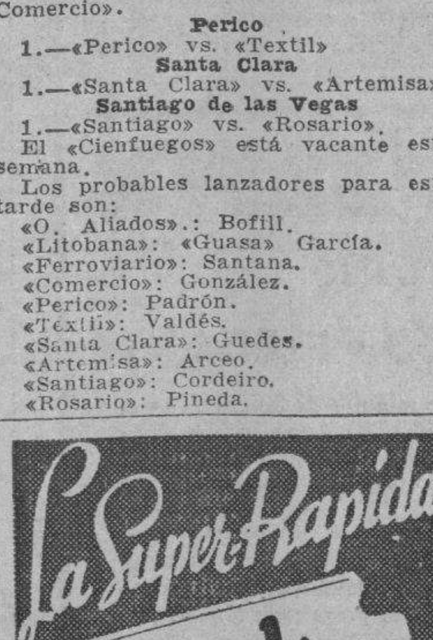

PARA BARBAS REBELDES

VERDADERA ECONOMIA con una hoja que dura más ... hecha del mejor acero quirúrgico...3 veces inspeccionada ... garantizada incondicionalmente por la Marlin Firearms Company, fabricantes de productos de precisión desde 1870. La Super-Rápida Marlin se vende a un precio moderado. ¡Pruébela hoy mismo!

HASH SUPERO A DIETRICH EN UN BRILLANTE DUELO

El Boston se afianzó en el lugar de honor, derrotando al team de Chicago: 5 por 2

CHICAGO, junio 15. (AP.)—El novato Herb Hash mantuvo a los White Sox en cuatro hits, para darle al Boston una victoria de 5 por 2.

Un momento débil en el cuarto acto impidió que el novato derecho diera la lechada. En esa entrada concedió tres bases por bolas y entonces le permitióN un hit a Mike Tresh, que empujó las dos anotaciones.

En los últimos cinco innings no permitió hits, y sólo dió una base.

Véase el score:

BOSTON RED SOX

	V.	C.	H.	O.	A.	E.
Doerr, 2b	5	1	2	1	9	0
Cramer, cf	3	1	1	0	0	0
Finney, rf	4	0	0	2	0	0
Foxx, 1b	4	1	1	16	0	0
Williams, lf	4	2	3	4	0	0
Cronin, ss	3	0	1	2	4	0
Tabor, 3b	4	0	0	1	4	0
Desautels, c	4	0	0	1	0	0
Hash, p	4	0	0	0	1	0
Totales:	35	5	8	27	18	0

CHICAGO WHITE SOX

	V.	C.	H.	O.	A.	E.
Kennedy, 3b	4	0	0	1	2	0
Kuhel, 1b	4	0	2	8	0	0
Kreevich, cf	4	0	0	5	0	0
Wright, rf	4	0	0	2	0	0
Appling, ss	3	1	0	5	2	1
Rosenthal, lf	3	1	0	4	0	0
McNair, 2b	3	0	0	0	2	0
Tresh, c	3	0	1	2	1	0
Dietrich, p	2	0	1	0	1	0
Totales:	30	2	4	27	8	1

Anotación por entradas:

Boston . . . . 010 121 000—5
Chicago . . . . 000 200 000—2

Sumario:

Empujadores: Foxx, Williams, Cramer, Finney, Cronin, Tresh, 2. Two base hits: Doerr, Cronin. Three base hit: Cramer. Home runs: Foxx. Williams. Double plays: Cronin a Doerr a Foxx; Tabor a Doerr a Foxx. Quedados en bases: Boston, 5; Chicago, 5. Bases por bolas: Hash, 4; Dietrich, 2. Struck outs: Hash, 1; Dietrich, 2. Umpires: Quinn, Rommel, Pipgras y Summers. Tiempo: 1:44.

JUEGOS DE MAÑANA EN LA ORG. DEPORT.

En el programa de base ball, de la Organización Deportiva Amateurs de Cuba de hoy domingo se celebrará un gran doble header en los terrenos del Campo Deportivo «Víctor Muñoz», calle 6 y Tercera, Vedado.

A la una y cuarenta y cinco de la tarde se enfrentan las huestes de la Havana Electric con los muchachos del Magnetic, los boys de M. Díaz van dispuestos a derrotar a los lobos del Magnetic que dirige Sidrón para anotarse su primer triunfo de la contienda.

En el segundo encuentro de la tarde entre el Artístico Cultural y Unión Fraternal, los fanáticos partidarios de los clubs contendientes, esperan un gran choque entre los eternos rivales de la ODAC, por lo que se espera una gran demostración de los lanzadores Clavel y Guerrero, y una pelota de altura.

SELECCIONES Por SALVATOR

PRIMERA CARRERA.—RECLAMABLE
Milla y dieciseisavo. Para ejemplares de 4 y más años. Premio: 150 pesos.
STEP ASIDE: Resiste bien.

Step Aside . . . 112 Este grupo no es de milla.
Silk Covering . . . 110 Se defiende en la distancia.
Roping . . . 110 Termina fuerte y el grupo es débil.
Blind Playdema . . . 110 Nunca lo he visto en la milla.
Golden Pigeon . . . 100 Ligero y a veces corre bien.

También correrán: Bo Dean, 110; Beveau, 110; Luke Connell, 110; Color Flag, 110; Miss Afa, 100; Bunky, 105; Oteebee, 110; Sandy Meadows, 110.

SEGUNDA CARRERA.—RECLAMABLE
Milla y dieciseisavo. Para ejemplares de 4 y más años. Premio: 150 pesos.
ZEVSTAR: Puede repetir.

Zevstar . . . 110 Velocidad y posición interior.
Lightly . . . 115 Se cuelga un poco de la distancia.
Addis Ababa . . . 110 En manos de un trainer listo.
Very Busy . . . 105 Pudiera ser la sorpresa aquí.
Halloo . . . 105 Sólo una reliquia de lo que fué.

También correrán: Good Exchange 110; Balanced Budge, 110; Julio Macaw, 110; The Daupin, 106; Silent Gift, 102; Dark Prince, 110; Why Tarry, 107; Noreda, 102; Nalita J. 115.

TERCERA CARRERA.—RECLAMABLE
Seis furlones. Para ejemplares de 3 y más años. Premio: 175 pesos.
FLYING ORPXHAN: El más indicado.

Flying Orphan . . . 103 Todas sus últimas excelentes
Hard Chase . . . 111 Posee velocidad considerable.
Very Much . . . 111 Un peligro si lo montan bien.
My Coodness . . . 111 Pudiera batir a la compañía.

También correrán: Akehurst, 115; Good Friday, 111; Pudple Sweep, 111; Baby Way, 106.

CUARTA CARRERA.—RECLAMABLE
Seis furlones. Para ejemplares de 4 y más años. Premio: 175 pesos.
ZINNIA: Hace carreras honradas.

Zinnia . . . 109 La carrera es bien difícil.
Chateau Lagarde . . . 109 Sus dos últimas son mediocres.
Blondkin . . . 114 Si entra, es muy peligroso.
In Step . . . 116 Siempre hace por ganar éste.
Trianon . . . 111 Lleva un jinete de puntería.
Balios . . . 106 Si estuviera listo, mucho cuidado.

También correrán: Loyal Son, 116; Little Patricia, 106; Hunting Ridge, 114; News Girl, 104; Maolissa, 107; Salestax, 111; Best Butter, 116; Idolatry, 114.

QUINTA CARRERA.—RECLAMABLE
Milla y dieciseisavo. Para ejemplares de 4 y más años. Premio: 175 pesos.
CAMPO FALSO: Debe mejorar.

Campo Falso . . . 105 Hoy va ligero y mejor jinete.
Union . . . 110 Si lo corren bien, muy peligroso.
Many Moons . . . 107 Siempre hay que contar con él.
Tom Jack Jr. . . . 110 Veterano de mucha vergüenza.

También correrán: Army Surgeon 114; Threems, 108; Aunt Carol, 100; Wayaloft,, 110.

SEXTA CARRERA.—RECLAMABLE
Milla y 60 yardas. Para ejemplares de 4 y más años. Premio: 225 pesos.
FLYING BREEZE: Es mi candidato.

Flying Breeze . . . 112 El peso y la posición le favorecen.
Deer Leap . . . 105 Pudiera aprovechar el regateo.
Quiteño . . . 118 Veremos a ver con este peso.
The Wink . . . 107 También es una posibilidad.

También correrá: Sally T., 105.

SEPTIMA CARRERA.—RECLAMABLE
Milla y dieciseisavo. Para ejemplares de 4 y más años. Premio: 150 pesos.
KIBITZER: Es buen finalista.

Kibitzer . . . 117 Y soporta muy bien el peso.
Arlene Jo . . . 107 Su última fué muy buena.
Color Bearer . . . 109 Sus carreras son aceptables.
Flying Rapture . . . 117 Hace tiempo que no compite.
My Katherine . . . 109 Candidato a la sorpresa.
Star Soldier . . . 112 Se para bastante fácil.

También correrán: Back Fence, 112; Last Romance, 102; Thisway, 112; Then Some, 107; Speedy Skippy, 114; Mad Shirley, 109; Manor Lady, 107; Guadalajara, 109.

OCTAVA CARRERA.—RECLAMABLE
Milla y octavo. Para ejemplares de 4 y más años. Premio: 150 pesos.
WALTER MORTON: Luce bien.

Walter Morton . . . 113 Fué estorbado en su anterior.
Oakwood Belle . . . 111 Mala carrera su última.
La Cee . . . 106 Tiene posibilidad de sorprender.
Mazurka . . . 111 Un veterano bien averiado.
Kwamudi . . . 113 Si hay sorpresa será éste.

También correrán: Fast Roamer, 106; Midnight Star, 114; Ejector, 108; Sun Way, 118.

SCHUMACHER DIO AYER EL TRIUNFO A LOS GIGANTES

Limitó el ataque de los Piratas a 5 hits, logrando vencerlos con score de 12 por 1

NEW YORK, junio 15. (AP.)—Con el pitcher Hal Schumacher y el catcher Harry Danning produciendo todos los fuegos artificiales, los New York Gigantes pasaron al segundo lugar de la Liga, cuando vencieron al Pittsburgh con score de 12 por 1.

Schumacher sólo permitió cinco hits, ponchó a siete y tuvo un día perfecto al bate logrando tres sencillos y dos bases en cinco veces que tomó la varilla. Danning logró un single, un doble, un triple y un homer en sus últimas cuatro veces al plate.

Véase cómo se desarrolló el match:

PITTSBURGH

	V.	C.	H.	O.	A.	E.
Handley, 3b	3	0	1	1	2	0
Elliott, rf	4	0	0	2	0	0
Vaughan, ss	2	0	0	0	0	0
F. Young, ss	2	0	0	0	2	1
Fletcher, 1b	4	1	1	10	0	0
Van Robays, lf	4	0	1	2	1	0
Gustine, 2b	4	0	0	1	2	2
DiMaggio, cf	3	0	0	5	1	0
Davis, c	1	0	1	2	1	2
Fernández, c	2	0	0	1	0	0
Bowman, p	2	0	1	0	1	0
Lanahan, p	0	0	0	0	0	0
Lanning, p	1	0	0	0	0	0
Totales:	32	1	5	24	10	5

NEW YORK GIGANTES

	V.	C.	H.	O.	A.	E.
Whitehead, 3b	6	1	1	2	1	1
Moore, lf	4	1	2	2	0	0
Seeds, cf	5	1	1	0	0	0
N. Young, 1b	5	1	2	13	1	0
Danning, c	5	2	4	8	1	0
Ott, rf	5	1	1	1	0	0
Jurges, ss	4	1	1	1	0	0
Witek, 2b	3	2	2	0	5	0
Schumacher, p	3	2	3	0	5	0
Totales:	40	12	17	27	13	1

Anotación por entradas:

Pittsburgh . . . . 010 000 000— 1
New ork . . . . 003 072 00x—12

Sumario:

Empujadores: Fletcher, Whitehead, Moore, 2; SYeeds, Young, Danning, 3; Schumacher, Ott, Witek. Two base hits: Danning, Ott. Three base hit: Danning. Home runs: Fletcher, Danning. Base robada: DiMaggio. Quedados en bases: New York, 9; Pittsburgh, 7. Bases por bolas: Schumacher, 3; Bowman, 3. Struck outs: H. Schumacher, 7; Bowman, 1; Lanning, 2 Hits: a Bowman, 5 en 4 innings; a Lanahan, 4 en un tercio; a Lanning, 8 en 3 y dos tercios. Dead ball: Bowman, 2.

LIGA SOCIAL DE AMATEURS

Los clubs van a la lucha de hoy, en el siguiente estado:

Clubs	G.	P.
Cienfuegos	2	0
Artemisa	1	0
Litobana	1	0
Textil	1	0
Santa Clara	1	1
Santiago	0	1
Ferroviario	0	1
Comercio	0	1
Rosario	0	1
Perico	0	1
Omnibus	0	0
Totales	6	6

JUVENTUD ASTURIANA Y EL NACIONAL EN EL PRIMER PARTIDO DE LA SERIE DE PROMOCION, A LAS 3 DE LA TARDE

Los juegos de la Liga Inter-Colegial, por la mañana, han sido suspendidos. Los Juveniles jugarán por la tarde en una fiesta en el gran Stadium de «La Tropical»

Por «PETER»

Esta tarde comenzará a jugarse la serie de promoción entre el Nacional F. B., Campeón de la Serie B y la Juventud Asturiana, colista de la Serie A. El encuentro ha despertado interés entre los partidarios de ambos equipos, porque los que simpatizan con los colores del Campeón de la Serie B insisten en que la defensa del Nacional será tan efectiva contra los toros, como lo fué para los otros teams de la Serie B. Mientras que los que simpatizan con los colores azul y blanco de la Juventud Asturiana, sostienen que una cosa es en primera y otra muy distinta en segunda. Y se han formado un lío que nadie sabe en lo que va a parar, pues todos creen tener razón, y esta tarde, como es natural, uno de los grupos saldrá con cara de pascua. El otro no se sabrá con cara de qué porque, por regla general, los que pierden después de haber galleado, desaparecen como por arte de magia.

El programa de futbol de esta tarde en el Campo Cerveza Polar, es el siguiente:

—A la una y 45: Luyanó y Seyca, equipos de la Serie B.

—A las tres, primer partido de la serie de promoción entre Juventud Asturiana y Nacional.

—A las cuatro media, Deportivo Centro Gallego y Puentes Grandes.

Los árbitros designados para este programa son: Junquera, Dunjó y Pagés.

Uno de los números de mayor atracción del gran gran festival colegial que celebra hoy domingo el Comité Deportivo Municipal en el Stadium Tropical, empezando a las tres de la tarde, es el gran encuentro de balompié entre los equipos de la Academia Yara y Academia Escandell.

Como saben los fanáticos, estos dos conjuntos se encuentran empatados en el primer lugar de la Liga Intercolegial.

Lucharán los competidores por un magnífico trofeo donado por el Director General de Deportes, teniente coronel Jaime Mariné.

Las entradas para este festival benéfico cuestan solamente diez centavos, incluyendo el programa además: Track y Ciclismo entre muchachos y damas.

Los juegos que la Liga Intercolegial de Foot Ball tenía señalados para hoy, domingo, en el Stadium Polar, en horas de la mañana, entre los clubs Escuela 39 y Jovellanos y C. Arenal y Unión de Baleira, han sido sido suspendidos por la administración de dicho Stadium por causas de fuerza mayor.

ENTRE CAZADORES

—Seis competencias.
—Un día completo.
—Se acaba la «season».

Tres jornadas quedan por celebrar de la «season» de este año en el Club de Cazadores del Cerro, y las tres son buenas. Lo contrario de las hijas de Elena.

En el día de hoy habrá actividad durante toda la mañana, porque se celebrarán seis competencias, y como la primera empieza siempre después de las nueve de la mañana, seguramente nos dará la una en el trap, porque hoy toca tirar también una justa de dobletes, que será la penúltima, pues la tirada final tendrá lugar el día 30 del presente mes, y estamos tentados de decir que el premio de Canadá Dry para el tirador que haga los cuatro mejores scores, será para el capitán Pablo Cruz, y el único que pudiera darle un susto es el norteamericano de la Havana Electric, a quien llaman en el Club «Panchito» Steinhart.

En la justa de platillos se optará por un premio de «Los Precios Fijos». El domingo pasado vimos un sensacional empate entre Benjamín Gabriel y Arturo Vázquez Parrán. Este domingo, probablemente, le toque ganar a alguno de los «torones» con score cerrado.

En revólver, hay un premio de Francisco Enríquez, uno de los más entusiastas del deporte del tiro de arma corta, que está algo huído. A lo mejor fué a convencer a «Cuco» González Roig, y se invirtieron los papeles, pero con todo, esperamos verlos a los dos conjuntamente con el Chicho, con el Maestro, con el Comandante aviador, y con el Loco que tiene Salchicha y no la come.

El rifle, se optará por el premio de José Benito González, el mismo que ha hecho una nueva marca para la distancia de las cien yardas y con tal motivo habrá que ponerle atención, porque ahora está el muchacho como el Pepe de «La Gatita Blanca», que donde pone el ojo, pone el proyectil.

En el tiro de skeet, el premio lo dona Julito Cadenas que todos los años viene a tirar al final de la temporada, que es cuando termina sus estudios. Ojalá lo veamos hoy, y además con un título de Sobresaliente en el bolsillo para satisfacción del viejo Julio y de sus amigos.

En el tiro de pichón, de por la tarde, se discutirá un buen premio que dona José M. Tarafa. Estará muy concurrida la justa, porque es el tiro que más gusta, y el que en todas las épocas tiene más adictos. Es la aristocracia del tiro.

Miguelito, y de Camagüey, ¿qué c...

PRO STADIUM DE MARIANAO

Hoy domingo a as 3 de la tarde dará comienzo el gran Festival Colegial que viene organizando con singular éxito el Comité Deportivo Municipal de Marianao, con la cooperación de la Dirección General de Deportes. Como se sabe, el producto de esta magnífica fiesta mixta de Balompié, Track y Ciclismo se dedicará a levantar la gradería del Stadium que viene construyendo el Comité en terrenos cedidos por la Junta de Educación de Marianao en las calles de Campa y Padres.

La Comisión Organizadora ha dado los últimos toques a este evento, esperándose que resulte un completo éxito, dado el número de entradas que se han coolcado en estos días.

SORTEOS BENEFICOS

957

372 129

LA AFEITADA QUE VIGORIZA

● Aún con agua fría, la Crema de Afeitar Mennen le dará a usted la más suave y agradable afeitada que jamás haya disfrutado.

CREMA DE AFEITAR Mentolada MENNEN

En el Hotel NACIONAL

TENNIS

Venga a jugar en nuestros terrenos de tennis, rodeados de vegetación—frescos—independientes—esmeradamente cuidados—a unos minutos de su casa u oficina. 1 hora: $0.60

PISCINA

Una verdadera playa dentro de la ciudad—Situada entre preciosos jardines, con servicio de Bar y Restaurant, la piscina del Hotel Nacional se caracteriza por su agua de mar, purificada, saludable y fresca—en constante renovación ● Excelentes taquillas—duchas—toallas.

Abierta todo el día.
Por persona $0.60

OFERTA excepcional
Ticket combinado para tennis y piscina $0.75

venga hoy!

HOTEL NACIONAL DE CUBA

23 Day Saturday, June 15 1940 Weather CLEAR Track FAST
ARRANCADAS DESDE "STALL GATE" (GATERA)

976 ORIENTAL PARK, CUBA — FIRST RACE 6 Furlongs — 4YO&Up — Purse $150 Claiming

951³ Nalita J.	*107½b	5	5	6^{3}	3^{2}	2½	1^{nk}	J Posada	4	3
961 Morlute	*106½b	2	4	2^{8}	2^{2}	1^{1}	$2^{1½}$	U Hrnandez	8	8
959 Color Flag	115	9	3	7^{4}	5^{2}	4^{1}	$3^{1½}$	J Monroy	12	15
927³ Par Value	110b	10	1	1½	1½	3^{2}	4½	B Goicochea	4	4
937 Irish Heroine	108	1	10	9^{3}	7^{1}	7^{3}	5½	M Roca	10	10
880 Buy Straight	110	6	2	3^{2}	$4^{1½}$	5^{2}	6^{1}	F Frnandz	2	2
959 Strathdale	*110b	7	6	5½	6^{2}	6^{1}	7^{hd}	F Cisneros	6	6
960² Mazurka	115	4	8	8^{2}	8^{1}	8^{3}	8^{3}	A Martinez	2	2
821 LaBelle Reigh	*106b	8	7	4½	9^{4}	9^{5}	9^{8}	R Ruiz	6	4
678 Toike Oike	*110	3	9	10	10	10	10	R D Amador	20	30

P 3:00 Off 3:02½ Time 24 48 4-5 1:15 3-5
Value $105—A Posada ch m 7 Brilliant—Lucky Bug Start GOOD Won DRIVING Place SAME (Precio de Reclamo $200)
Nalita J 7 60 4 40 4 20 Morlute 21 20 27 40 Color Flag 27 40

977 ORIENTAL PARK, CUBA — SECOND RACE 6 Furlongs — 4YO&Up — Purse $150 Claiming

917 Westko	115b	10	7	6^{1}	6^{2}	1½	1^{2}	J Monroy	1	1
927 Edward D.	*110b	2	1	1½	1^{nk}	2½	2^{nk}	F Cisneros	4	3
912 The Dauphin	115	7	5	4^{1}	5^{hd}	5^{1}	3^{nk}	F Perez	3	3½
934 Chilly Mac	*110	3	3	3^{2}	3^{1}	6^{2}	$4^{1½}$	R Diaz	6	4
960 Waka	115b	4	4	5^{2}	4½	4^{nk}	$5^{1½}$	B Bravo	15	15
942 The Bouncer	115b	9	2	2^{nk}	2^{2}	3^{nk}	$6^{3/4}$	J Claege	6	6
960 King Faro	*110b	6	10	8^{1}	8^{1}	8^{2}	7½	R D Amador	20	20
969 Miss Lou Ellen	110½b	1	6	7½	7^{1}	7^{1}	8½	J Alorda	12	12
969 Parwrack	110b	5	9	10	10	9^{1}	9^{4}	O Benitez	10	12
907 Titanical	*110	8	8	9^{2}	9^{2}	10	10	G Acosta	4	4

P 3:32 Off 3:33 Time 24 48 3-5 1:16
Value $105—R Oesterreicher br g 12 Honeywood—Betty J Start GOOD Won EASILY Place DRIVING (Precio de Reclamo $200)
Westko 3 20 2 80 2 40 Edward D 3 60 3 20 The Dauphin 3 20
DAILY DOUBLE—NALITA J y WESTKO $20 80

978 ORIENTAL PARK, CUBA — THIRD RACE 6 Furlongs — 4YO&Up — Purse $150 Claiming

953 Mad Shirley	111b	8	3	3^{2}	2^{2}	1^{hd}	1½	O Benitez	3	4
(962) Gay Streamer	*108b	3	4	4^{3}	4^{2}	3^{2}	$2^{1½}$	F Cisneros	2	3
945 Shaggy Ann	*106b	1	2	$2^{1½}$	1^{hd}	2^{2}	3^{nk}	R Diaz	6	6
962³ Step Aside	113b	10	9	8^{2}	8^{2}	7^{2}	4½	E Castell	2	2
961³ Uma	111	4	5	5^{1}	6^{1}	5^{nk}	5½	F Frnandz	3	8-5
961⁴ Wild Money	113b	2	6	7^{1}	5^{2}	4^{1}	$6^{3/4}$	B Goicochea	8	3
920 Magic Arrow	111	5	7	6½	7^{nk}	6^{nk}	$7^{2½}$	J Alfonso	2	2½
944 Guadalajara	112½	9	10	10	10	8^{2}	8½	F Perez	20	20
940 Carnival Time	114b	7	8	9^{3}	9^{1}	10	9^{2}	A Martinez	15	10
961‡ Carolina Kid	113	6	1	1^{nk}	3^{1}	9½	10	J Alorda	15	10

P 4:03 Off 4:09 Time 24 48 2-5 1:16
Value $105—Garcia Hno b m 5 Mad Hatter—Shirley Wood Start GOOD Won DRIVING Place SAME (Precio de Reclamo $200)
Mad Shirley 14 40 11 20 4 80 Gay Streamer 6 00 3 80 Shaggy 3 00

979 ORIENTAL PARK, CUBA — FOURTH RACE 6 Furlongs — 4YO&Up — Purse $150 Claiming

912² Moonburn	113b	5	3	2^{hd}	1^{hd}	1^{2}	$1^{1½}$	F Frnandz	3	2
929 Arctic Land	111	8	2	3^{hd}	4^{1}	3^{2}	2^{nk}	J Alfonso	2	2
961² Justa Jane	*108b	3	5	6^{1}	6^{1}	4½	3^{1}	F Cisneros	2½	2½
965‡ Kwamudi	116	10	9	7^{1}	8^{1}	6^{2}	$4^{3/4}$	J Posada	15	15
953² Legal Dance	*106b	6	4	1^{2}	$2^{1½}$	2^{hd}	5^{1}	R Ruiz	4	4
962 Little Wackie	113b	2	7	9^{2}	5^{1}	5^{1}	6^{1}	C Fonte	10	6
965 Speedy Skippy	116b	7	6	4^{1}	3^{hd}	7^{2}	$7^{1½}$	B Martinez	8	8
966 Silent Gift	104b	1	10	10	10	9^{1}	8½	J Llizo	20	30
962² Lightly	116	4	1	8^{1}	7^{3}	8^{1}	9^{2}	M Alvarez	2½	2½
956 Dick Weidel	111	9	8	5½	9^{2}	10	10	L Avila	15	15

P 4:34 Off 4:36½ Time 24 1-5 48 3-5 1:15 2-5
Value $105—M Garriga ch h 6 Polymelian—Moonglade Start GOOD Won DRIVING Place SAME Moonburn arranco bien, se colo por el riel en la cu[rv]a final y gano sin extenderse (Precio de Reclamo $200)
Moonburn 6 80 6 80 4 60 Arctic Land 4 40 4 40 Justa Jane 3 80
QUINIELA DUPLA—MOONBURM—ARCTIC LAND $20 00

980 ORIENTAL PARK. CUBA — FIFTH RACE 6 Furlongs — 3YO&Up — Purse $150 Claiming

973 Nine-O-Two	*111b	1	2	2^{3}	2^{2}	2½	1½	R Diaz	2	2
(963) Dimond Digger	111b	2	1	5^{3}	5^{3}	3^{2}	$2^{1½}$	J Alfonso	8-5	8-5
963² Bugle Bell	111b	5	4	1^{1}	1^{3}	$1^{1½}$	3^{2}	J Hidalgo	4	4
964 Letselope	108	3	3	3½	4^{1}	4^{2}	$4^{1½}$	F Frnandz	2	3-2
970⁴‡ Akehurst	116b	6	5	4^{2}	3^{nk}	5^{3}	5^{3}	E Castell	8	6
964⁴ Good Friday	113b	4	6	6	6	6	6	A Gonzalez	8	10

P 5:01 Off 5:03½ Time 23 2-5 48 1:01 3-5 1:07 3-5
Value $105—Supremo Stable b g 4 Sweep By—Purple Iris Start GOOD Won DRIVING Place SAME Nine-O-Two paso a Bugle Bell cuando dio muestras de cansancio y rechazo al final a Diamond Digger Esta cerro con vigor Bugle Bell se canso Letselope no tiene excusas (Precio de Reclamo $400)
Nine-O-Two 6 40 5 20 2 40 Digger 4 00 2 20 Bugle Bell 2 20

981 ORIENTAL PARK, CUBA — SIXTH RACE 6 Furlongs — 3YO&Up — Purse $150 Claiming

931 Bon Mot	113b	4	5	2½	1^{2}	$1^{2½}$	1^{2}	F Frnandz	7-5	7-5
964³ Ethel's Choice	109b	2	1	4½	4^{3}	3^{nk}	2^{1}	J Alfonso	2½	2
964² Pretty Royal	104	3	6	1½	2^{1}	2^{hd}	3^{1}	B Goicochea	2½	2
947 Jimmy H	112½b	5	2	5^{4}	3^{nk}	4^{3}	4^{5}	A Gonzalez	2	2
930³ Azabache	*105	1	3	3^{1}	5^{4}	5^{5}	5^{6}	R Diaz	5	6
264⁴ Sea Charmer	108b	6	4	6	6	6	6	F Cisneros	15	20

P 5:32 Off 5:32 Time 23 3-5 47 4 5 1:14 2-5
Value $105—Aevos Stable ch g 8 Sting—Spark Start GOOD Won EASILY Place DRIVING Bon Mot mas cerca que de costumbre se fue al frente pronto y se mantuvo bien Ethel's Choice tomo el mando a poco de partir, perdio el paso por un traspies y despues de reponerse cerro fuerte Pretty Royal no tiene excusas Jimmy H no pudo mejorar Los otros fueron superados (Precio de Reclamo $700)
Bon Mot 6 80 4 00 2 40 Ethel s Choice 8 00 3 40 Pretty Royal 2 60

982 ORIENTAL PARK. CUBA — SEVENTH RACE 6 Furlongs — 3YO&Up — Purse $150 Claiming

963 YoungPlytime	115b	4	5	5^{2}	5^{2}	4^{nk}	1^{nk}	J Alfonso	4	3
964 Baby Way	105	7	2	6^{2}	6½	6^{1}	$2^{1½}$	C Fonte	6-5	1
968² Fast Agent	103	10	7	4^{1}	3^{1}	3^{nk}	3^{nk}	B Goicochea	12	12
970³ Laus	*110	9	1	1^{hd}	2½	2^{1}	4½	R Ruiz	6	6
961 Sea Lassie	110½b	2	6	3^{nk}	4^{hd}	5^{1}	$5^{3/4}$	J Alorda	6	6
965² Star Soldier	113b	8	4	8^{2}	7^{1}	7^{2}	6^{1}	M Alvarez	4	5
959² Marjorie L	105	1	3	2^{2}	1^{hd}	1^{hd}	$7^{1½}$	O Benitez	3	3½
965 Manor Lady	110b	3	8	7^{nk}	8^{2}	8^{2}	8^{3}	A Martinez	20	20
959 Buck Ague	108b	6	9	9^{10}	9^{10}	9^{10}	9^{10}	L Avila	15	15
964 Sky's Limit	105	5	10	10	10	10	10	F Frnandz	4	4

P 5:57 Off 6:01 Time 24 48 3-5 1:15
Value $105—R Noriega b g 5 Playtime—Dicibel Start GOOD Won DRIVING Place SAME Young Playtime rechazo a Baby Way en la lucha final Esta cerro con decision Fast Agent rindio gran esfuerzo Laus y Marjorie L se agotaron regateando (P R $300)
Young Playtime 8 00 3 60 5 80 Baby Way 2 80 3 00 Agent 9 60

QUINIELA DUPLA—YOUNG PLAYTIME—BABY WAY $12 00

983 ORIENTAL PARK, CUBA — EIGHTH RACE 1 and 1-16 Miles — 4YO&Up — Purse $200 Claiming

975 Brogue	114b	6	5	3½	4^{3}	3^{2}	1^{2}	1^{2}	F Frnandz	15	15
975³ Beaver County	114	8	7	7^{4}	7^{5}	6^{3}	3½	$2^{1½}$	J Monroy	5	5
(975) Deer Leap	109b	3	4	5^{nk}	5^{2}	5^{1}	4^{nk}	$3^{1½}$	L Avila	7-5	2
972 Flying Breeze	118b	4	3	2^{2}	2^{nk}	4^{2}	5^{1}	4½	C Fonte	2	2½
(971) Boosel	111b	1	1	1½	1^{2}	1^{1}	2^{1}	5^{hd}	J Alfonso	3	1
975² Canoe	114	7	2	4^{5}	$3^{1½}$	2^{1}	6^{2}	$6^{1½}$	O Pernia	2	2
975 Fez	*108b	2	8	8	8	7^{1}	7^{4}	7^{2}	F Cisneros	12	8
(974) Strophe	110b	5	6	6^{4}	6^{2}	8	8	8	M Alvarez	12	15

P 6:28 Off 6:30 Time 24 2-5 48 3-5 1:14 3-5 1:41 2-5 1:48
Value $140—F Borrajo b g 6 Sir Andrew—Veiled Colleen Start GOOD Won EASILY Place DRIVING Brogue se fue al frente con un rush cuando los leaders se agotaron y se alejo Beaver County supero a Deer Leap en recio duelo finalista Flying Breeze no pudo con el peso (Precio de Reclamo $800)
Brogue 26 00 5 60 3 20 Beaver County 6 00 3 00 Deer Leap 2 80

M.E.C.D. 2016

RADIO Y ELECTRICIDAD

UNA JOVEN PIANISTA SERA OIDA POR LA ONDA CORTA DE LA «RCA, VICTOR-NBC»

NUEVA YORK. Las estaciones de onda corta WRCA y WNBI de la RCA Victor-National Broadcasting Company presentarán a sus oyentes de la hora portuguesa el Jueves 4 de Julio, entre 7 y 45 a 8.00 p. m. a la joven y ya famosa pianista brasileña Gloria María, en un programa especial de música clásica.

Gloria María, que acaba de cumplir doce años de dead, nació en Río de Janeiro, Brasil, en donde hizo sus primeros estudios musicales bajo la dirección de la señora Helena de Figueredo, Directora del Conservatorio de Música. Continuó su educación musical en París, Francia, bajo la dirección de Pierre Lucas Director del Conservatorio Internacional de Música, y los ha continuado en Nueva York con los conocidos maestros Alexander Siloti y Bernard Segall.

Gloria María empezó a tomar lecciones de piano a la temprana edad de cuatro años y dió su primer concierto a la edad de seis años en Río de Janeiro, en cuyo Teatro Municipal ha dado varios conciertos. Recientemente dió un concierto de música de cámara en el Carnegie Hall de Nueva York, acompañada por miembros de la Orquesta Sinfónica de la NBC.

GLORIA MARIA, FAMOSA PIANIST A BRASILEÑA

Esta precoz artista ha sido aclamada por los críticos de ambos continentes como una de las pianistas más prometoras del futuro.

ATRACCIONES EXTRANJERAS DE RADIO PARA HOY

12.00.—«Radio City Music Hall del Aire» presentará un programa pleno de atractivos, con ElsaNebraska, soprano; Henrietta Schumann, pianista, y la Orquesta que dirige Maurice Baron. Audible en 15,330 kilociclos.

2.00.—«Saludo a las Américas», magno programa que será originado en nuestra República, irradiaándose desde la ciudad de la Habana y a través de las principales emisoras de los Estados Unidos. Hará uso de la palabra el Secretario de Justicia, doctor Enrique Alonjo Pujol, por indisposiciNn del Jefe de Estado, Cnl. Laredo Bru. Además se rán interpretados números de música típicamente cubana. Audible en 11,830 y 15,270 kilociclos.

3.00.—Gran concierto por la Orquesta Sinfónica de la Columbia Broadcasting System, bajo la dirección de Howard Barlow. Audible en 11,830 y 15,270 kilociclos.

4.30.—Audición a cargo de la Sociedad de Música de Cámara «Basin Street». Números selectos. Audible en 15,330 kilociclos.

6.00.—La Hora Católica. Sermón por el Reverendo A. J. Sawkins: La creación del mundo. (9,530 kilociclos).

8.00.—Concierto dominical por la Orquesta Sinfónica que dirige Frank Black. (9,550 kilociclos).

9.00.—Programa selecto por la Orquesta Sinfónica que dirige Leith Stevens, participando Jessica Dragonetta, soprano y James Newil, barítono. (1,080, 1,090, 6,060 y 11,830 kilociclos.)

10.00.—Phil Spitany y su excelente orquesta integrada por 30 bellas señoritas. (660 y 9,530 kilociclos).

DESTACADOS PROGRAMAS DE LA RHC, CADENA AZUL

LA HORA CAMPESINA

A las 12.20 p. m. de hoy domingo, será transmitido desde los estudios de RHC, Cadena Azul, el programa de la hora campesina, una de las atracciones de esta entidad radiofónica que más hondamente han arraigado en el alma popular. Corresponde al programa de hoy el original concurso de cantadores de puntos guajiros y trovadores populares, durante el cual se repartirá importante premios.

LA GUERRA AL DIA

Todas las tardes a las 3, estas emisoras ofrecen a sus oyentes un espectáculo pleno de interés y de emoción: los episodios radioescenificados de al contienda europea, que escritos por plumas expertas llegan a los oyentes en una acertada interpretación que corre a cargo del conjunto artístico de Marcelo Agudo. Los notables intérpretes de estos episodios realzan sus escenas vividas y emocionales en las que los personajes de al tragedia que conmueve al mundo entero, aparecen diestramente dibujados.

«EL CRIMEN DE TODOS»

El notable conjunto artístico que dirige el primer actor Marcelo Agudo, anuncia para hoy domingo dos interesantes producciones teatrales.

A las dos de la tarde, la comedia en tres actos de Roberto Bracco, titulada «El perfecto amor», obra de original conflicto y de interesante desarollo.

A las 9.30 de la noche será interpretada «El crimen de todos» drama en tres actos original de Federico Oliver.

RHC, Cadena Azul transmite en la Habana con frecuencia de 590 kilociclos.

MANERA DE COMPROBAR LA NEUTRALIZACON EN UN TRASMISOR

(Por el Ing. A. de los Santos)

Todos los aficionados saben cómo neutralizar un trasmisor; y saben hasta cómo comprobar en algunos casos cuando la neutralización no es perfecta. Pero en la mayoría de los casos la neutralización es casi perfecta y no se puede comprobar el error más que usando aparatos costosos, que no están al alcance de todos los bolsillos.

En la mayoría de los trasmisores las condiciones de Neutralización no son las mismas con el trasmisor en el aire que cuando se está neutralizando, ya que cuando estamos en esta labor tenemos removida la fuente de poder del paso que se está neutralizando, y cuando ya creemos que todo está correcto aplicamos los voltages de placa, siendo entonces cuando se **suelta el loco.** Cuantas veces después de neutralizado, cuando ya se cree perfecto todo, y empezamos a tomar el **minimum dip** encontramos que es muy alto, y no nos explicamos ya que creemos que el paso está perfectamente neutralizado.

Hay un sistema de neutralización, el más corriente en uso por los aficionados, en que la neutralización se varía de acuerdo con la corriente de Grid. Pasando la sintonía de placa e ajusta el neutralizador de manera ue el grid se mueva lo menos posible; de modo que cuando la sintonía en la placa no afecta la corriente de Grid, el paso está neutralizado.

Pero el GRID no se afecta en este momento porque no hay FEED BACK y especialmente, porque el campo magnético de la placa es casi nulo pues tenemos el voltage del placa removido, pero, cuando se aplique el voltage de placa, las condiciones varian; y en algunos casos, dependiendo de las condiciones del trasmisor, el feed back de placa a grid es tremendo, lo que destruye completamente las condiciones de neutralización.

Para comprobar estas condiciones hay un método muy sencillo, que responde inmediatamente, y que no necesita aparatos de ninguna clase, sino simplemente el metro del grid y el de la placa.

Una vez neutralizado el paso, puede dejarse la antena o el paso siguiente conectado, esto es inmaterial, y es preferible que se deje todo normal, en las mismas condiciones en que se trasmite, entonces procedemos comprobar la neutralización en la forma siguiente:

Tomemos la lectura de la corriente del grid, moviendo la sintonía de la placa hasta que ésta esté en el mínimo de corriente.

Notamos que según va bajando la corriente de placa, el grid aumenta en corriente, hasta el punto en que el mínimo de placa nos da el máximo de Grid.

Esta corriente máxima de Grid deberá ser con el mínimo de placa; pues si la corriente de grid aumenta cuando la corriente de placa aumenta el paso no está neutralizado.

Compruébese que moviendo la sintonía de placa en una u otra dirección la corriente de grid deberá bajar inmediatamente que la corriente de placa aumente.

Hay condiciones en que la corriente del grid baja cuando se mueve la sintonía en una dirección, y sube o se queda estacionaria cuando se mueve la placa en otra dirección, las condiciones de neutralización perfecta, no tienen más que un punto y en este la corriente del Grid siempre baja cuando la placa está fuera de sintonía.

Basta con sacar la placa de sintonía lo suficiente para que la corriente aumente un 20 por ciento, esto es suficiente para que la corriente del Grid se afecte en otro 20 por ciento pero disminuyendo, si el paso está neutralizado. Recuerde que, cuando estamos en perfecta neutralización, la corriente del Grid disminuye inmediatamente que se aumente la corriente de placa cuando esta saca de sintonía en una dirección u otra, esto moviendo el condensador de sintonía a la derecha o a la izquierda.

La neutralización no es buena si la corriente de Grid sube o se queda estacionaria.

N. de la R.—

Cualquier información que se desee obtener acerca de este trabajo, será suministrada con mucho gusto, por el autor, solicitándola por escrito a la siguiente dirección: Ingeniero Antonio de los Santos, Sección de Radio, DIARIO DE LA MARINA, Habana.

ARSENIO RODRIGUEZ CON SU CONJUNTO

Un nuevo programa ofrecen las COCO y CMCK, de 12.00 a 12.45 diariamente, con el popular conjunto que dirige el compositor Arsenio Rodríguez, autor de los mayores hits populares del momento.

NOMBRADO EL TTE. PEREZ VIVERO PROFESOR DE UN CURSILLO DE RADIO

Por el Cuartel General se ha nombrado al 2do. Tte. Técnico, Carlos Pérez y Vivero, del Cuerpo de Señales, Profesor del Cursillo de Telegrafía, Radio-Telegrafía y Radio-Telefonía.

¿LLEGO TARDE? NO CON BIG BEN A SU CABECERA

Compre un Big Ben y llegue siempre a la hora. Millones de personas confían en Big Ben. Exacto y seguro, Big Ben es el favorito del mundo entero.

El hermoso Big Ben es de marcha exacta... despierta a Ud. a la hora... y le asegura largos años de servicio.

Elija el Big Ben que Ud. necesita. El Big Ben Chime Alarm es ideal para los de sueño ligero. El Big Ben Loud Alarm es preferido por los de sueño pesado.

El Big Ben y los otros despertadores, relojes eléctricos y de bolsillo de la afamada familia Westclox se venden en todas las buenas casas del ramo.

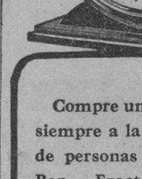

BIG BEN ELECTRICO. Arranque automático. Negro con filetes niquelados.

SPUR—Soporte moderno. También con esfera luminosa.

WESTCLOX

LA SALLE, ILLINOIS, E. U. A.

DISTRIBUIDOR
Mario Romero
Apartado de Correos 543
Habana. —Cuba

12A

ELEGANCIAS de HOMBRE

Por HENRY WOTTON

Elegante traje de ciudad, cruzado y de cuatro botones, cuyas generosas solapas llegan hasta el botón inferior. El modelo está tratado en ligera Muselina inglesa, azul-aéreo, y es una de las creaciones más felices de los «sastres anatómicos» de «EL SOL».

EL DIA DE LOS PADRES

Una vez más, con emoción siempre remozada, se celebra el «Día de los Padres».

Consagrar a la memoria de un hecho o individualidad histórica, el homenaje de un día de general y obligada recordación, no es cosa nueva. No ha encontrado hasta hoy la gratitud y el fervor patriótico de los pueblos, otra forma mejor de honrar el pasado; poniendo en función del porvenir el bagaje tradicional de sus grandezas.

Pero no es el sentimiento, lo puramente amoroso, lo que domina en tales actos de justísimo recuerdo. Otra es la gratitud que congrega entonces a los hombres, en la común contemplación de un pasado.

Hay mucho de interés político—tomaré el vocablo en su más profundo sentido—, mucho de orgullo nacional, de calculado esfuerzo para mantener vivos y pujantes los vínculos necesarios de la estirpe.

En el tributo anual y efemérico del natalicio de Martí, por ejemplo, no alienta sólo el espíritu generoso de la cubanidad; sino también, en más fuerte proporción, el interés político de que su memoria proyecte sobre las nuevas generaciones, su acción ejemplarizante; en que su pensamiento político y social, exaltado en los actos conmemorativos, continúe siendo norte y guía de esta sociedad en marcha.

No es esa, ciertamente, la razón de la fecha que hoy celebramos. Otra es su naturaleza emocional y otro, menos trascendente, su sentido humano.

Tiene el sentimiento de los hombres íntimas necesidades, inmotivadas de todo beneficio material; meramente afectivas. Cuando el hijo lleva, devotamente, a la tumba de sus padres el sencillo homenaje de unas flores, y lo hace periódicamente, como se cumple un deber ineludible, mueve sólo su determinación un insaciable apetito del espíritu, acaso más determinante, más conminatorio, que todos los requerimientos materiales. No puede darse un gesto de mayor pureza intencional.

De esa misma fibra, absolutamente amorosa, es el significado del día que hoy celebramos.

Poco importa cuál fuese su origen, de quién partiera la iniciativa; si ésta se debe a Mrs. John Bruce Dodd, de la ciudad de Apokane, en Washington y fué en 1911 cuando por primera vez se celebró; poco importa, porque lo interesante es que exista la fecha y que la celebremos.

Verdad es que se ha pretendido manchar la pureza intencional del «Día de los Padres», atribuyéndole un marcado carácter mercantilista. Se ha dicho que sólo a las agencias de publicidad de las grandes firmas comerciales, afanadas en aumentar los pretextos de venta, se debe la efectiva iniciativa. Pero tal afirmación es a todas luces injusta.

Sin duda, que la única manera de testimoniar nuestro afecto en semejantes circunstancias—dentro de nuestra vida de relaciones sociales—es el regalo y no puede negarse que la práctica de esta costumbre beneficia al comercio en general y muy particularmente, en este caso, al especializado en la venta de artículos de hombre.

Pero, derivar de esta verdad la otra conclusión de que sólo a ellos se deba el éxito de la iniciativa, es proceder con igual miopía que si afirmáramos que es a los libreros y editores a quienes se debe el ansia de ilustración y la universal campaña en favor de la difusión de los libros, como instrumentos de cultura.

Afortunadamente, ha ganado ya el «Día de los Padres» el calor popular. Su existencia está hoy adentrada en lo más sensible del alma humana y su permanencia la garantizan los más nobles requerimientos del espíritu.

E. W.

CONSULTORIO

M. S. La Habana:

No puedo aceptar sus observaciones, sobre las telas sintéticas.

Esos tejidos a que hace usted referencia, tienen ya bien demostradas sus buenas cualidades. Yo estimo que tienen ventajas destacadas, sobre los otros materiales propios de la temporada.

Pienso que su mala impresión tenga por origen el hecho de que usted no usara estas telas de primera calidad; porque ha de tener presente que no todas son iguales.

También puede ser que no hayan sido tratadas por un «tintorero» especializado. La lavandería tiene una gran parte del éxito o fracaso de un traje de material sintético.

Pero, de no escoger esos tejidos para el traje blanco que desea ordenarse, puede elegir otras nuevas telas, sin caer en el uril; a no ser, señor mío, que sus reflexiones sean meros pretextos para vestir el brillante y encartonado «traje cubano».

Conozca, por ejemplo, el tejido «Loraine» que recibe, exclusivamente, la firma sastreril «Oscar». Es un material de hilo, suave y abierto, que además de sus magníficas cualidades para nuestro clima, presenta características indispensables para vestir bien.

DIPLOMATICO EXTRANJERO, La Habana:

Está usted en un error, señor mío. el «mee-jacket» no se usa en La Habana, porque no se usa, actualmente, en ninguna parte.

Estoy seguro que esa prenda suya fué confeccionada hace cuatro o cinco años. Hoy sería usted el único en usarla, en ese mismo lugar en donde la ordenó.

El «mess- Jacket» no es, en la hora presente, una prenda para ambientes de ciudad; con este carácter, su vida fué efímera. Pronto fué sustituída por el «dinner-jacket», tratado como ella en ligeros tejidos blancos.

El uso de la chaquetilla quedó reservado para ciertos ambientes náuticos; exclusivamente.

ABELARDO X, La Habana:

Esa camisa que usted me indica, señor, es diáfanamente deportiva. Los puños redondos, cerrados por botones, son informales y sólo deben encontrarse en las camisas que tienen este carácter.

Para evtsir de ciudad, es indispensable el puño de dos ojales, cerrado por yugos.

Procure que el puño no sea demasiado amplio; es un detalle elegante que se ajuste lo más posible a la muñeca.

Puede ordenar en esas camisas el modelo de cuello que me describe es de buen gusto y si a usted favorece, no debe alterarlo.

Me permito recomendarle, atendiendo a su interés, a Luis Rodríguez, del Departamento de Caballeros de «Casa de Siglo». Es un magnífico camisero.

S. RUIZ, La Habana:

Lamento informarle que no encuentro justificados sus argumentos. No es posible prescindir del sombrero, ni aún en el caso que usted indica.

Puede llevar con su «diner-jacket» el sombrero de fantasía a que alude; con tal que su color sea blanco. Los de paja tostada o en tonos algo más oscuros, deben ser usados, únicamente, en horas de sol.

La cinta o la chalina, debe ser en esos casos, negra o azul oscuro.

KI-KI, La Habana:

Siento que no previera usted que mi CONSULTORIO es solamente dominical y que su carta, tan amable, no me llegara con la necesaria anticipación, para que conociera mi respuesta antes del «Día de los Padres».

Sin embargo, como advierto que estaba usted bien encauzada para la compra de su regalo, pienso que habrá resultado su obsequio útil y elegante.

Robó un ladrón a un compañero de oficio varias pertenencias

Se trata de Rutina y Amado Batista. En este hecho actuó burló de robos de la Secre

Enrique Infante Gutiérrez, conocido delincuente y que es llamado también «Rutina» o «Suavecito», fué preso ayer por el subinspector de la Secreta al mando del Buró de Robos, en la esquina de Reina y Lealtad, cuando llevaba cerca de cien libros en un paquete, pertenecientes a la biblioteca de la escuela número 38; Infante fué incluído en el vivac al no justificar la procedencia de los libros y prestar la fianza que se le fijó, dándose cuenta al juez correccional de la Tercera sección.

Cuando actuaba dicho subinspector en las oficinas de la Secreta se apareció Enrique Torres Quesada, vecino de Pérez 110, en Luyanó, el cual acusó a Infante de ser el sujeto a quien él protegió, dándole albergue en su propio domicilio, y el cual, aprovechando esa circunstancia, le hurtó diversas pertenencias. Al ser reconocido Infante por Torres confesó el delito, pero aclaró que este último es también delincuente y que lo acompañó a él en un robo que hicieron en el Casino Deportivo, habiendo pignorado parte de lo robado en la casa de préstamos de Campanario 169 y vendiendo otra parte en el rastro de Salud 102, todo lo cual fué ocupado por la Secreta.

Esta siguió pesquisando, y comprobó que, efectivamente, Torres era un delincuente, conocido por «Amalia Batista», comprobando su participación en el expresado robo, por lo que lo remitió al vivac a disposición del juez correccional que conoció del asunto, por no prestar la fianza señalada. Finalmente, el repetido subinspector supo que Infante está acusado de estafa por Ignacio Zabala Bengochea, de Barcelona 72, ya que le dió dos vestidos de mujer para vender a comisión, los vendió y se apropió del importe; los vestidos fueron ocupados en poder de las personas que los compraron.

Por equivocación

Al ingerior equivocadamente varias pastillas de permanganato, se produjo grave intoxicación Otilia Navarrete Cuesta, vecina de Herrera 160, de las que fué asistida en el Segundo centro de socorro.

POR CARECER DE TITULO FUE DETENIDO EL CHOFER DE UN AUTOMOVIL

Julián Hernández Navarro, vecino de Rodríguez número 1, en Marianao, lo detuvo la Policía, por conducir el auto 26819, propiedad del señor Cosme de la Torriente y Ajuria, careciendo de la correspondiente tarjetera dactilar. El detenido mostró un título expedido en Los Angeles, California, porque suponía que éste le valiera para conducir autos en esa capital.

AL HACER EXPLOSION UN COHETE EN SU DOMICILIO UNA JOVEN SUFRIO QUEMADURAS

En el Segundo centro de socorro fué asistida de quemaduras de carácter menos grave, la joven María Arias Agüero, de 23 años de edad, vecina del apartamento número 4 de la casa Neptuno 634, declarando que las sufrió al hacer explosión en el interior de su domicilio un cohete que fué lanzado en una fiesta pública que se celebraba en Concordia entre Escobar y Gervasio.

NOTAS SOBRE EL MERCADO DE GRANOS DE CHICAGO

CHICAGO, Ill., junio 15.—Aunque la prueba del mercado, a juzgar por la sesión de ayer, es evidente que lo mismo se encuentra ahora en situación más saludable que antes del comienzo de la guerra, así como que está enteramente liquidado. Las condiciones del momento justifican compras conservadoras de tenencias de trigo con finos especulativos de carácter temporal.—T. and M.

ANUNCIO DE VADIA

PHILIPS "Super 3" para 1940

Modelo 314
7 Tubos

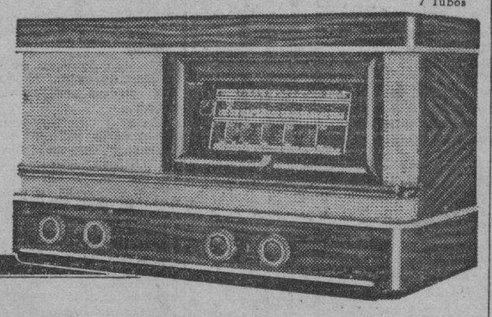

Véalos, óigalos, examínelos interiormente, y se admirará al observar a qué grado de perfección ha llevado **PHILIPS** la ciencia del Radio.

PHILIPS

GIRALT

O'REILLY 457 - Tels. M-9944 y M-9945
San Rafael 155 - Tel. A-6511

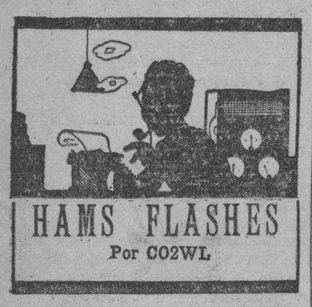

HAMS FLASHES

Por CO2WL

Con motivo de la orden dictada por la FCC. en los Estados Unidos de Norte América, los amateurs de ese país no pueden establecer contacto con ningún otro país.

Muchos son los amateurs cubanos, que lamentan esa orden porque su mayor distracción era hacer QSO con los americanos.

Un grupo de aficionados de la Habana, está haciendo una recolecta para adquirir una medalla de oro (o por lo menos algo que se parezca) para entregársela en un «Vento Party, al amigo de J. Vieta Cabrera de la CO2GY, por su magnífica comunicación con la KC4USA.

Todos los amateur que hasta el presente momento, se concretaban a establecer QSO solamente con los americanos, los hemos escuchado hablando ya con los del patio.

A estos señores les cabe aquel famoso refrán de «A falta de pan casabe».

El Radio Club de Cuba, se siente cada día más ligado a la Secretaría de Comunicaciones.

La Dirección de Radio y la Sección de Ondas Cortas del RCC laboran conjuntamente para el mayor auge en la radio amateur en Cuba.

De plácemes se encuentran los Hams Cubanos que se dedican a trabajar a los Sur Americanos.

Constantemente estamos escuchando estaciones de Sur América en magníficas condiciones.

Lista de Honor de WAS y WAC en la República

Rogamos a todas las personas, que posean cualquiera de estos dos certificados, se sirvan comunicárnoslo a nuestra dirección postal: Ham Flashes, Radio Club de Cuba, Calle Lealtal número 660 Habana.

WAS

Guillermo Madrid: CO2WM, Phone.
James D. Bourne: CM2AZ, CW.
Justo Mahía Rivas: CM2JM, CW.
Ernesto Maristany: CM2BA, CW.

WAC

Guillermo Madrid: CO2WM, Phone.
Juan Vieta: CO2GY, Phone.
Manuel González: CO2LY, Phone.
Justo Mahía Rivas: CM2JM, CW.
James D. Bourne: CM2AZ, CW.

EL JAPON EXPONE SUS PROGRESOS POR RADIO

Las autoridades radiodifusoras del Japón se empeñan en divulgar al mundo entero los grandes progresos del país en todos los órdenes de actividades: industria, comercio, instrucción pública, artes, ciencias, etcétera. Por sus emisoras de onda corta J Z K y J Z J. de 15.160 y 11.800 kc|s., respectivamente (ondas de 19.79 y 25.42 metros), realizan constantemente trasmisiones con interesantes e instructivos programas para ambas Américas.

ten los noticiarios nacionales en los

Con frecuencia ceden sus micrófonos a distinguidas personalidades latinoamericanas, para que formulen su impresiones sobre las más notables modalidades del Japón y den su opinión sobre las más importantes actividades del país. Como ejemplo citaremos un caso reciente. Leitao da Cunha, Soares de Mello y Paula Sousa han hablado por las referidas emisoras japonesas en sucesivas oportunidades, poniendo de manifiesto el desarrollo alcanzado en aquel lejano imperio oriental en materia de educación pública, industria, ciencia, artes y otras actividades.

Serán trasmitidos los eventos deportivos

DESDE EL MADISON SQUARE GARDEN

La inmensa legión de aficionados al deporte de los puños, están de plácemes, con motivo de haberse acordado, que durante el presente año, se trasmitan desde el «ring side» de Madison Square Garden. todos los eventos que allí se efectúen, los cuales serán anunciados en español.

Se realizará la trasmisión a través de las emisoras WNBI, en 17,780 kc., 16.8 metros, ambas pertenecientes a la RCA Victor y National Broadcasting Company.

Esta serie de importantísimas trasmisiones dedicada a la América Latina, será iniciada el próximo jueves, día 20 del actual, a las nueve de la noche, con la sensacional pelea de Joe Louis y Arturo Godoy.

ANTENAS para Automóviles

inoxidables silenciosas eficientes

Recuerde: Ningún radio es *mejor* que su antena

REINA No. 214 **Casa Edison** TELEF. A-9275

SERVIMOS PEDIDOS AL INTERIOR

PUBLICIDAD JAIME

EL CONCIERTO DE ESTA NOCHE

Como de costumbre las Emisoras Cubanas COCO y CMCK trasmitirán esta noche a las 8 y 30 su concierto dominical en el Aifiteatro Nacional a cargo de la Banda de Música del Cuartel General.

He aquí el programa:

1. Pasodoble «Chiclanera»: Oropesa y Carmona.
2. Obertura «Regina»: Maestro Destrube.
3. Intermezzo Caractístico «La boda de la rosa»: I. Jessel.
4. Alegrías del Vivac: P. Marquina.
No. 1 Desfile Militar.
No. 2. Canción Gallega.
No. 3. Gran Jota.
5. Pieza Descriptiva «La Cacería»: P. Bucalossi.
6. Pot-pourrí Cubano «El Capitolio» F. Rojas.
7. Danzón «Negro qué hora es», J. G. Rubalcaba.
8. Himno Nacional Cubano: P. Figueredo.

Luis Casas y Romero, M. M.

Capitán Músico, Jefe y Director de la Banda del Cuartel General e Inspecto Técnico Musical.

Los intermedios, en los estudios, estarán confiados a la Orquesta Internacional, nuevo conjunto musical que hará su debut en este programa y a los cantantes Panchita Trigo, de dulce voz y Ricardo Dantés, intérpretes de tangos y canciones.

VUELVE AL MICROFONO DE SUS TRIUNFOS, AQUILINO

Para los últimos días de este mes, reaparecerá ante los micrófonos de las Emisoras Cubanas COCO y CMCK el magnífico saxofonista Aquilino al frente de su cuadrilla.

Aquilino, presentará con su cuadrilla, el Sitio de Zaragoza y tantos otros números que constituyeron la mayor atracción de su debut en los micrófonos de las Emisoras Cubanas COCO y CMCK meses atrás.

HOTEL McALPIN

NUEVA YORK

COMODO • CENTRICO • ELEGANTE

- A cinco minutos de los grandes teatros y en pleno barrio donde están los más grandes almacenes de novedades y tiendas de fama universal.
- Situado junto a las estaciones de ferrocarriles, subterráneos y autobuses, que comunican con el resto de la ciudad y con todo el país.
- Cocina selecta. Gran Salón Comedor. *Grill - Café - Bar*
- Servicio de Correos y Telégrafos en el propio Hotel.
- Uno de sus 24 pisos reservado para hispanos, con personal que habla español.

PRECIO DE LAS HABITACIONES CON BAÑO PRIVADO:
Desde 3 dólares para una persona; Desde 4.50 dólares para dos personas; Desde 5 dólares con dos camas para dos personas.

Departamento Hispano Americano a cargo de Don José F. Mirque

BROADWAY y CALLES 33 y 34, NUEVA YORK

Bajo la administración de la KNOTT HOTEL CORPORATION
JOHN J. WOELFLE, Gerente

M.E.C.D. 2016

PARA LA MUJER Y EL HOGAR

HABANERAS

ARTE Y DECORACION

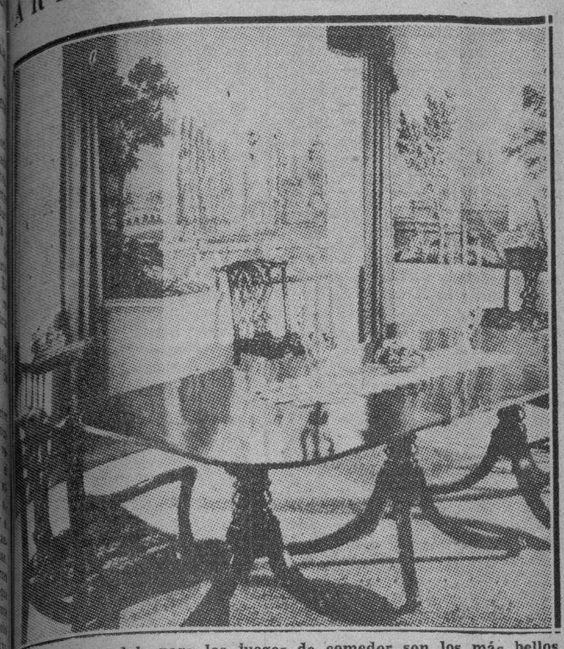

El estilo Clupendale para los juegos de comedor son los más bellos elegantes, reuniendo en sus detalles líneas perfectas. Aquí vemos un modelo realizado en los conocidos talleres de La Moda, en Galiano y Neptuno.

A cargo de María Radelat de Fontanills

ACTIVIDADES FEMENINAS

La SOCIEDAD GUITARRISTICA DE CUBA, de la que tuve el gusto de decir algo en días pasados desde esta página, tiene un mensaje para ustedes, que yo voy a trasmitirles.

Este mensaje cordial va especialmente dedicado a los guitarristas de Cuba, grandes e ignorados, maestros y principiantes: a todos aquellos que se consideren capaces de hacer algo en pro de la divulgación de este instrumento. Y el mensaje es de invitación, para que vengan a hacer éste mismo desde el escenario de la SOCIEDAD GUITARRISTICA DE CUBA, que se ofrece a patrocinar cualquier empeño de divulgación de la guitarra porque éste es su ideal, y a presentar en sus conciertos a todo guitarrista que a nosotros se incorpora para la realización de este proyecto de arte y cultura.

No queremos que erróneamente se considere ésta como una asociación exclusivista y limitada perteneciente a un pequeño grupo de personas. No, este pequeño grupo de ahora han sido solo los iniciadores de la sociedad, pero su ideal es unir en ella a todos los que aman la guitarra. Podría citar sus nombres pero no quiero hacerlo, porque ¿qué importa quienes hicieron el templo si después ha de ser de todos sin privilegios ni rivalidades?

Deseamos que todos los guitarristas de Cuba, sin timidez, sin prejuicios, vengan a esta Sociedad y la consideren suya también. Queremos que no solo sea ésta la casa de la guitarra, sino también la de los guitarristas.

En Buenos Aires, existe una Asociación Guitarrística Argentina, que parece haber logrado este fin. Los conciertos en ella son semanales, y en cualquiera de sus programas se lee: Nos han ofrecido recitales los siguientes guitarristas, —y a continuación una lista de quince o veinte nombres. Estos guitarristas no son siempre maestros o concertistas, sino en muchos casos aficionados y discípulos más o menos adelantados. Se combinan varios de estos nombres en cada programa, y el resultado es una continua actividad guitarrística con poco esfuerzo de cada parte. Es realmente envidiable ese espíritu de compañerismo y de amor al instrumento. Los artistas se dan a conocer y se lucen, ganando así algo para su carrera; y la guitarra gana también, en auge, en popularidad, y en importancia en el mundo musical.

Esta Sociedad nuestra, y al decir nuestra lo digo por cubana, puede y debe hacer otro tanto por la guitarra en Cuba. Ofrece para ello su tribuna a profesores, historiadores, o musicógrafos que quieran poner su palabra al servicio de la guitarra; y su escenario, a concertistas y trovadores que se brinden a regalar al público la riqueza musical de su instrumento.

María J. Casanova.

LA CONSERVACION DE LAS PIELES

Para conservar las pieles perfectamente debe acudirse a una persona experta, que sepa limpiarlas y desinfectarlas para que no se piquen.

Todos los años, después que pasa el invierno tendrá que hacerse este tratamiento, que conserva las pieles indefinidamente.

Aconsejamos, como una de las personas más expertas en pieles y plumas, a **Madame Rosell**, que posee el único storage, establecido en la calle de Refugio 106, entre Prado y Morro, donde puede guardarse, curar o desinfectar cualquier clase de piel que se cuidará debidamente, comprendiendo la cuota un seguro contra incendio y robo.

CURIOSIDADES

En numerosos poblados rurales de Grecia todavía sus habitantes veneran al sol, celebrándose el día de San Jorge, grandes fiestas en honor de la novia del astro rey.

Está comprobado que la caballa puede nadar a la velocidad de 110 kilómetros por hora.

LA MODA ACTUAL

Ofrecemos aquí dos modelos de trajes a cual más gracioso y juvenil, donde aparecen los detalles más nuevos adornando los conjuntos, que son primaverales. Las alforzas, galones y bordados realzan notablemente los modelos que nos presentan las grandes casas, donde toman parte principal las telas estampadas en dibujos florales.

REGLAS DE CONDUCTA

Es correcto enviar como atención un palco para un teatro a una familia a quien se debe un favor o a la que se desea agasajar de alguna forma.

Los monogramas smuy historiados están en completo desuso. Cuanto más sencillos más lucen. Estos monogramas, especialmente los jóvenes, deben ser de tamaño mediano, empleándose también en los papeles de carta las iniciales en cenefa o en línea vertical impresas en un color vivo, contrastando.

Las bodas que se celebran en la residencia particular de cualquiera de los contrayentes no suelen estar rodeadas de pompa.

Cuando se rompe un noviazgo no es correcto divulgarlo personalmente a los cuatro vientos, siendo siempre preferible que sean las amistades quienes hagan circular la noticia. Tampoco deberán los novios abundar en consideraciones acerca de la ruptura ni caer en la debilidad de las inculpaciones recíprocas, con objeto de que hecho pase lo más inadvertido deje el tiempo quien muestre el cambio operado velando por el consuelo individual

El ideal de la hospitalidad no consiste en abrumar al huésped de atenciones que pudieran hacerse molestas, sino en hacer que lo rodee la comodidad y al mismo tiempo goce de libertad para moverse. Demostrándolo en forma constante.

RECETAS PRACTICAS

Los usos de la sal de cocina en el hogar son infinitos. Prescindiendo del valor que tiene en casos de urgencia y pequeños accidentes, como elemento de terapéutica, es sabido que sus aplicaciones son numerosas y de mérito.

Por ejemplo, la sal de cocina esparcida sobre una alfombra permite barrerl acon mayor comodidad y quitarle a fondo el polvo; las ganan bastante en brillantez. La sal echada sobre el hogar inflamado lo apaga como por encanto.

Las alhajas suelen guardarse fuera de la cuenta en las mesas de noche, por la comodidad de dejar en ellas los anillos o una pulsera, por ejemplo, al ir a acostarse. Pero ocurre que también en dicha mesa a veces existen algunos frascos conteniendo medicinas. Y entonces las alhajas padecerán en su aspecto ennegreciéndose, debiendo enviarse al joyero para su debida pulimento.

Cuando en el fondo de los pomos de cerveza se forma una costra espesa, si resiste a los tratamientos caseros no siempre conviene echarles ácidos para limpiarlas, porque se perjudica el material y pueden luego dar mal sabor a las infusiones que en ella se preparen y hasta a la misma agua.

La premura en tender ropa al sol libre después de lavada suele dar la sorpresa, si el día anterior ha llovido, de que al sacarla esté listada de amarillo por el orín del alambre que no se quitó previamente.

Por eso no están nunca demás las precauciones que nos ponen a cubierto de mil contingencias, desagradables como la citadas.

MENU DEL DIA

Almuerzo

Cup de frutas.
Potpourri de platanitos.
Filete con legumbres.
Papas al horno.
Dulce de leche quemada.

Comida

Puré de chicharos.
Frituras de huevas.
Pollo al horno.
Ensalada de tomates.
Coquimole con merengue.

RECETAS DE COCINA

Biscuit Glacé

Se hace un almíbar de buen punto y se deja enfriar. Aparte se baten veinticinco yemas de huevo y se une a la misma cantidad de almíbar colándose y colocándolo en una pailita al fuego, removiendo sin cesar hasta que se pegue la paleta. Entonces se retira del fuego y se bate hasta que se enfríe bien, entonces se le añaden ocho claras batidas a punto de merengue colocándose en un molde entre hielo cuidando de que no se baje la temperatura.

PENSAMIENTOS

Yo lloro, vosotros lloráis, todos lloran. Este es un verbo que todos saben conjugar sin haber aprendido gramática. La desventura se lo enseña a todos sin excepción.—**C. Bini.**

El hombre es el único animal que llora. Este es el más hermoso privilegio que le ha concedido la naturaleza.—**Delille.**

Oh, mujeres, vuestras lágrimas son el talismán con que domináis al mundo. Una mujer que llora es una santa.—**Platen.**

NOTAS DE PARIS

Uno de los efectos más sorprendentes de la moda,—constata **Maggy Rouff,**— es su influencia sobre la estatuaria. «Permanezco siempre en admiración ante lo maleable que es el cuerpo femenino». Si el espíritu de las mujeres puede ser indisciplinado, revoltoso, tendiendo a la antinomia verdad es que, por una misteriosa compensación, su cuerpo obedece rigurosamente y sin discusión a las austeras leyes de la moda. Esta, —como lo saben nuestras lectoras—, dicta, manda, tiraniza; sus decretos son imperiosos, irrevocables, sin piedad ni perdón. La mujer se somete inclinándose e imponiendo a su estética, con firme voluntad, la inflexible orden del día.

¿Hay que ser delgado—pregunta y responde **Maggy Rouff,** el hada de la la costura parisiense. Lo será a costa de mil privaciones, de mil renunciamientos y de un terrible trabajo muscular. ¿Hay que engordar? Lo hará. ¿Es necesario un talle de avispa? Lo adquirirá en unos meses. ¿Hay que ser alta o baja? Violentará a la naturaleza con mil artificios y aumentará o disminuirá los centímetros que sean menester. ¡Triunfante y eterna demostración del poder de la voluntad sobre la materia!

Hasta la guerra europea (de 1914), la moda tenía en auge a las mujeres de estatura elevada. Pero, poco a poco este tipo **ideal** fué perdiendo su prestigio, y hoy se plantea en París el problema de vestir a las «altas» para acercarlas a la silueta actual. **Maggy Rouff** declara que hay «altas de dos clases».

Las que lo son con gracia natural y con tal autoridad que sería un «crimen» el privarlas de una pulgada de su talla. Y las otras, es decir, las **largas,** las desgarbadas, para las cuales es indispensable el vestir corto, no ridículamente pero sí uno o dos centímetros más que las mujeres corrientes. Lo que no debe hacerse es acortar el talle: al contrario. Nada más feo que un **cuerpecito** con piernas kilométricas. Los hombros deben ser anchos para descansar la vista en ellos y no deslizarla a lo largo de la silueta.

Jamás deberá disminuirse el pie, —aconseja la modista—, comprimiéndolo. Es preferible el equilibrio de las proporciones. Los tacones deben ser fuertes para sostener el peso; los altos y delgados serían peligrosos. Para la cabeza los sombreros grandes y los cabellos largos, en bucles, son de un efecto acertado. Para de día sientan muy bien los trajes sastre. **Maggy Rouff** desmiente la leyenda de que hay que «cortar» a una mujer en rodajes con colores distintos. ¡Los ojos las suman y el éxito no acompaña a esta adición!

Para de noche deben evitarse los trajes anchos, pues al volumen longitudinal añaden el de la anchura. Más valen las líneas puras, el paño escultural, sin exageración, para que no avejenten. Huir de los cuellitos, los bolsos pequeños y todo lo raquítico.

Estas son las directivas generales para dibujar una silueta que «engañe», y cada mujer sabrá suprimir o agregar lo que convenga en su caso, con la ingenisidad que muestran en cuanto se refiere a su belleza.

El calzado no está más que en los comienzos de su evolución, —nos declara Perugia, el gran maestro francés, perito consumado en la materia. En otro tiempo no tenía más fin que el de la utilidad y no formaba parte, por decirlo así, de los accesorios de la moda femenina. Hasta la **post-guerra,** allá por el año 1919, las mujeres no se dieron cuenta de la importancia de los zapatos en el conjunto de su **toilette.** Entonces, un pie arqueado era el **ideal.**

Para satisfacer a su clientela, los zapateros, especialmente los americanos, —nos explica Perugia—, crearon formas cada vez más arqueadas; pero tales modelos acabaron por deformar los pies. Hace años que un pie largo y estrecho era moda en Norteamérica; pero luego, a imitación de Francia y España, el pie corto se puso cada vez más de moda. De ahí el calzado abierto en la punta, para calle y para baile. «No discutamos si esto es estética o no. Lo cierto es que aúna la cortedad con la comodidad».

Hace más de veinte años que el maestro Perugia preconiza en América formas menos excéntricas, y sólo desde hace algunos años se crean modelos más racionales.

Para permitir al pie su movimiento normal durante el andar, el artista aludido acaba de lanzar en París unos zapatos que han tenido gran aceptación; sin arqueado, con el tacón bien destacado de la suela, apoyándose el pie en dos sitios necesarios para su equilibrio, sin cargarse el peso sobre toda la planta.

Se ha dicho y repetido que el tacón alto deforma en andar. Pero el mejor ejemplo contra tal creencia —exclama Perugia—, es que una mujer descalza y andando de puntillas no resulta mal. Además, los tacones altos no son anti-higiénicos «por cuanto en los cursos de cultura física se recomienda marchar sobre las puntas». Todo es cuestión de arqueamiento y si éste es malo, la mujer no puede tenerse de pie en una posición normal.

El maestro Perugia opina que unos zapatos de color vivo deben realzar la sobriedad de un traje oscuro, y que, por lo contrario, un traje de tonos vivos debe ir acompañado de calzado de un color discreto.

El modelo debe ser de líneas sencillas, para poner de relieve la forma del pie. Esas suelas gruesas de hoy no deben dar la sensación de aparatos ortopédicos. Sólo resultan bien cuando la mujer parece apoyarse sobre un zócalo; y... muchas resultan ridículas por interpretar mal esta idea. En principio, los dictadores de la moda en materia de zapatos, sostienen que el calzado escotado es el más adecuado para las piernas defectuosas y los tobillos gruesos. Las piernas «palillos» deben huir de zapatos fuertes de tacón bajo.

El calzado debe permanecer dentro de la feminidad, sin inspirarse en los modelos de hombre. Los ensayos realizados en tal sentidos no han sido afortunados... al menos en París.

Hay que insistir por último, en el hecho de que el tamaño del pie importa poco, pues hay mujeres de pie grande, expresivo, y que forma parte de la personalidad: **de su personalidad.** Ante todo, los pies deben dar la sensación de estar libres y con vida.

París, Mayo 20.—

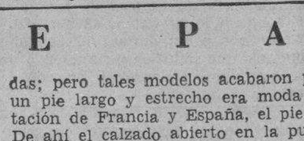

PARIS, HABANA.

MADAME HAMANN

Graduada de l'Ecole Professionnelle Antoine de Paris

Invita por este medio a visitar su Salón de Belleza en la calle 11, esquina a L, Departamento 5, en el Vedado.

Pida su turno por el teléfono F-5920.

CONSULTORIO

LAURA:

Las cortinas venecianas aparecen hoy como el detalle indicado para cubrir los ventanales modernos, viéndose en las principales residencias donde escoger los motivos más distinguidos. Pida informes al rey de las cortinas venecianas, o sea al señor **Edwin A. Alexander,** por el teléfolo XO-1683..

UNA PRESUMIDA:

Hace bien, señorita, en atender debidamente su belleza, cuidando su cabello como detalle principal. Para realizar el permanente que más se le conserve ahora durante el verano, le aconsejo los que hacen en la **Peluquería Martínez,** de Neptuno 409, donde están especializados en esos trabajos que durante este mes los realizan con rebaja de precios.

UNA CHARLATANA:

Sobre sus distintas preguntas, le contesto con gusto: Las iniciales en la ropa de la casa pueden hacerse al gusto, bien separadas, las que forman los apellidos, o el monograma juntos. Cuando el nombre de ella o de él es compuesto, se usará sólo una inicial, con el de él o el de ella. La ropa interior de ella, así cómo la de él, se usa con el nombre o el monograma de cada uno.

HACENDOSA:

El Instituto Nacional de Corte y Alta Costura que se guía por el conocido y práctico sistema de Angélica Fernández Barroso es sin duda alguna el que le conviene a usted para completar sus conocimientos de costura. Por el teléfono F-5565 puede adquirir los informes que necesite o directamente al Instituto en la Manzana de Gómez 213.

EL DERECHO A SABER

Nunca se le dió a entender (a Nela) que tenía un alma pronta a dar ricos frutos si se la cultivaba con esmero, ni que llevaba en sí, como los demás mortales, ese destello del eterno saber que se nombra inteligencia humana, y que de aquel destello podían salir infinitas luces y lumbre bienhechora. Nunca se le dió a entender que en su pequeñez fenomenal llevaba en sí el germen de todos los sentimientos nobles y delicados, y que aquellos menudos brotes podían ser flores hermosísimas y lozanas sin más cultivo q. una simple mirada de vez en cuando. Nunca se le dió a entender que tenía derecho, por el mismo rigor de la naturaleza al criarla, a ciertas atenciones de que pueden estar exentos los robustos, los sanos. los que tienen padres y casa propia, pero que corresponden por jurisprudencia cristiana al inválido, al pobre, al huérfano y al desheredado.

Benito Pérez Galdós.
(«Marianela»).

SOBRE LA BELLEZA

El ideal de belleza para la mayoría de las mujeres es poseer lo que ha dado en llamarse «un cutis de colegiala». Es muy fácil deducir que quien desee tenerlo deberá proceder como las colegialas. ¿Qué es lo que hacen ellas? Jugar al aire libre, correr, brincar, saltar a la cuerda..., en suma, agitarse. No se crea que basta tener pocos años para que el cutis sea juvenil y terso. Una niña que pasara su vida inmóvil y encerrada en las habitaciones, tendría un cutis marchito y pálido, propio de una mujer de edad. Es la actividad habitual de las niñas, su inquietud e instabilidad lo que da esa frescura y lozanía a su cutis que tanto envidian las que ya no la tienen.

Pues bien, el secreto es fácil de penetrar, y es el que ponemos en práctica quienes debemos, por necesidad y obligación, conservar la tersura de nuestro cutis.

Está muy generalizado el prejuicio de que se debe a toda costa evitar la transpiración. Ese prejuicio implica un sistema de funestos resultados para la belleza. El cuerpo humano, por múltiples motivos acumula toxinas en su interior y éstas buscan una salida natural por los poros de la piel. La transpiración facilita esa salida, de modo que todo cuanto se haga para evitarla contribuye a que se produzcan en la piel alteraciones que luego se manifiestan en su superficie.

El juego, la agitación, el ejercicio, al estimular la transpiración ayudan al organismo a desembarazarse de esa carga funesta que son las toxinas. Por otra parte, está probado también por los especialistas que la transpiración destruye los gérmenes que se han acumulado en la piel por la parte externa, librándola de ciertas enfermedades.

Habrán visto sin duda las lectoras, en las crónicas de Hollywood, que la mayoría de las estrellas llevan una vida activa, de gimnasia, juegos a pleno aire, alpinismo, natación, etc. Eso no es otra cosa que observar un tratamiento de desintoxicación, y al mismo tiempo de «elastización» de los miembros. El baño frecuente es su complemento obligado.

No es difícil, pues, tener el «cutis de colegiala» que todas las mujeres ambicionan. Lo único que hay que hacer es... ganárselo. Y los medios para ello son sumamente agradables, pues consisten, como ya hemos visto, en vivir como nos lo aconseja la naturaleza. favor que nuestro cuerpo nos agradece, embelleciéndose.

SORTEO DE CARIDAD

Ha sido pospuesto para el día 29 de julio el Sorteo de Caridad que tenía anunciado para el próximo día 27 del corriente la Corporación Nacional de Asistencia Pública, a beneficio de sus obras.

Aunque ha sido completa la demanda de boletos para este sorteo en toda la República, el comandante Julio D. Argüelles, Presidente de la Corporación Nacional de Asistencia Pública, dispuso su aplazamiento, a fin de que los numerosos Rotarios que nos visitan, así como los Leones que próximamente llegarán a la capital, puedan participar del evento, beneficiándose así y cooperando a una obra tan altruista como la que realiza dicha Corporación.

Los boletos, al precio de dos pesos, pueden solicitarse por el teléfono FO-7622.

SERVICIOS DE PATRONES

MODELO CON SOLAPAS

Cualquier persona ataviada con un diseño como éste se sentirá segura de sí misma, sabiendo positivamente que atrae miradas de admiración a su paso. Su corte es princesa, y la blusa presenta profusión de fruncidos en los hombros, que ayudan a darle un entalle perfecto.

Quedará muy atractivo confeccionado de un solo color o en algún material estampado, con las solapas en blanco para un bonito contraste.

Confecciónese en chali, crepé o seda estampada.

Para la talla 14 (32) se necesitarán 5 yardas de una tela de 39 pulgadas de ancho. Y un tercio de yarda en contraste para las solapas.

Señora María RADELAT de FONTANILLS.
DIARIO DE LA MARINA, Prado y Teniente Rey.

Incluyo 20 centavos de dólar para que se sirva enviarme el
Patrón No. . . . . .
Talla . . . . . .
Nombre . . . . . .
Calle y número . . . . . .
Ciudad y país . . . . . .

M.E.C.D. 2016

LA GUERRA HA DESTRUIDO EL CONVENIO AZUCARERO MUNDIAL

SE VENDIERON DOCE MIL TONS. DE CRUDOS DE FILIPINAS EN LA SEMANA QUE HA TERMINADO

Compraron esa cantidad varias Compañías refinadoras de los Estados Unidos y firmas operadoras, pagando precios que oscilaron entre 2.68 y 2.78 según las posiciones

De acuerdo con los reportes recibidos desde el lunes diez de los corrientes, y sin incluir la operación hecha el sábado ocho y anunciada dicho lunes, durante la semana que ayer finalizó se vendieron en el mercado de azúcares crudos de New York, 12,000 toneladas de Filipinas. No se reportaron ventas de otra procedencia.

Esas 12,00 toneladas de Filipinas se reportaron por el orden siguiente: 1,000 a la refinería McCahan, para arribar el 17 del actual, a 2.68; 4,000 a la American Sugar, para llegar el 19 de este mismo mes, a igual precio; 1,000 a la Pepsi-Cola Company, en igual posición al mismo precio; 2,000 a la misma Compañía, para arribar el trece del actual, también a 2.68; 1,000 a la American Sugar, para llegar el 24 de este mes, a 2.70; 1,000 a operadores, a 2.77; 1,000 también a operadores, para arrbar el doce de julio a 2.78; y las 1,000 que ayer reportamos, compradas por la Refined Syrups, para la primera quincena de dicho próximo mes, a 2.75.

Las últimas informaciones recibidas el viernes por la tarde de aquel mercado —pues ayer estuvo cerrado— convienen en que sólo quedan por vender unas 10,000 toneladas de crudos de Filipinas a flote. Los azúcares en esa posición, por lo general, deprimen el mercado habida cuenta de que necesitan venderlos forzadamente los tenedores.

MERCADO DE FUTUROS.—Del contrato número 3 o americano, se vendieron durante la semana 73,050 toneladas, contra 33,300 en la semana anterior. Cerró con baja de dos puntos, en relación con el cierre del día siete.

Durante la misma semana que ayer finalizó, se vendieron del contrato número 4 o mundial, 25,350 toneladas, contra 17,650 en la semana anterior, con baja de siete puntos.

Se espera una reacción de alza en ese contrato mundial, basada en la pérdida de los campos de producción de Europa y en otros factores que exponían Farr and Company en su revista del jueves, que reproducimos en nuestra edición del viernes último.

OPINIONES DE MENDOZA.—Los señores Luis Mendoza y Compañía, generalizado alrededor de la realidad azucarera del momento, en relación con los inciertos resultados de la guerra que se desarrolla en Europa, escribieron ayer lo siguiente:

«La terrible guerra europea que amenaza convertirse en guerra mundial, se está desarrollando en una forma relámpago tan inesperada, que no es posible hacer conjeturas sobre sus consecuencias en los diversos órdenes y por lo tanto, es inútil tratar de predecir sus efectos en cuanto a la industria y al mercado azucarero.

«Por una parte tenemos que se destruyen en gran parte los campos, las fábricas y las existencias remolacheras de Bélgica, Francia y otras naciones y se ha destruído gran cantidad de semillas, dificultando con ello las nuevas siembras, lo que, indudablemente, traerá una falta notable de azúcar en el mercado europeo. Por otra parte, disminuye grandemente el poder adquisitivo y los transportes marítimos se dificultan más cada día, lo que no se sabe hasta qué punto anulará o sobrepasará dicha escasez de azúcares.

«También se presenta el grave e indescifrable problema del control de los mercados mundiales, hasta ahora regulados por el Convenio Internacional, cuya estructura tiene lógicamente que sufrir una drástica transformación, cualquiera que sea el resultado final de la conflagración. Muchas de las naciones signatarias del Convenio están en guerra entre sí o han caído ya en poder de otras naciones, razón por la cual el Convenio entre ellas ya no existe. La instalación en Inglaterra del Gobierno de Holanda, pudiera traer consigo la absorción por la Gran Bretaña de los azúcares de Java, según ha empezado a verse por la reciente venta de 100.000 toneladas y la propia e incierta situación de Java como colonia de una nación que está actualmente en poder de su enemigo, hace imposible prever la situación futura de las colonias holandesas; luego, nada se puede predecir sobre el cauce que en definitiva han de seguir sus exportaciones de azúcar.

«Los Estados Unidos, en su difícil posición de nación neutral, pero con un elevadísimo concepto de la democracia y de la libertad individual, no pueden substraerse por completo al grave conflicto, siendo su primera decisión prepararse de un modo efectivo en su territorio y hasta donde fuere posible, ayudar a la preparación en los territorios de las otras dos Américas para la defensa y consolidación de estos dos principios fundamentales.

«Esta actuación es a primera vista muy favorable a nuestras relaciones comerciales con Norteamerica; pero asimismo puede ser origen de concesiones mayores a las importaciones de azúcar de otros países de este hemisferio, lo cual sería de mucha gravedad para Cuba, dada la posibilidad que tenemos de perder algunos de nuestros mercados de Europa, que nos hace indispensable, no sólo conservar intacta nuestra cuota en los Estados Unidos, sino asimismo fomentar nuestras exportaciones a los países americanos que no producen azúcar en gran escala.

«La prórroga de la Legislación Azucarera Americana está aún pendiente de aprobación; pero el Presidente Roosevelt ha vuelto a interponer su decisiva influencia sobre el Congreso, lo que hace que dicha prórroga se lleve a efecto por un año, no variando por lo tanto nuestra situación en ese mercado, y podremos confiar en una legislación definitiva más ecuánime que la proyectada, una vez que pasadas las elecciones y sufrida la experiencia de lo que un conflicto mundial puede significar para el abasto azucarero de Norteamérica, sean la razón y la conveniencia mutuas las que inspiren a sus legisladores.

«Todas estas consideraciones que aparentemente no conducen a aclarar nuestros problemas, son sin embargo, altamente convenientes como base de coordinación de nuestros pensamientos y de nuestra actuación en todos aquellos problemas que en cualquier forma puedan influir en nuestras relaciones internacionales y especialmente en lo que respecta a los Estados Unidos. Por razón históricas, geográficas, económicas y sentimentales, debemos estar cada día más unidos a nuestro gran vecino, haciéndole ver la plena confianza que nos merecen sus buenas intenciones, demostradas anteriormente de la manera que constituímos el punto de comparación en los celos de otros países americanos que no gozan de igual trato. Esta situación previlegiada de que gozamos, tenemos que de fenderla de todas formas y la más fácil y segura es la protección pleno de los intereses norteamericanos y las las mayores facilidades para el mutuo desarrollo de nuestras relaciones comerciales, políticas y sociales».

CAMBIOS

Tipos de venta al cierre de ayer en Bancos de esta capital:

Nueva York, cable	1-10P.
Nueva York, vista	1-10P.
Londres, cable	3.72
Londres, vista	3.71
París, cable	2.22
París, vista	2.20
Italia, cable	5.07
Italia, vista	5 06½
Toronto, cable	21D.
Alemania, cable	Nomina
Alemania vista	Nomina
Madrid, cable	Nominal
Madrid, vista	Nomina
Hong Kong, cable	23.25
Hong Kong, vista	23.20
Bélgica, cable	Nominal
Bélgica, vista	Nominal
Suiza, cable	22.47
Suiza, vista	22.46
Amsterdam, cable	Nominal
Amsterdam, vista	Nominal
Buenos Aires, cable	23.00
Buenos Aires, vista	22.98
Japón, cable	23 50
Japón, vista	23.45

TABACO

La semana finalizó sin otras operaciones que las reportadas por nosotros en anteriores días, o hasta ayer. De acuerdo con esos reportes, pasaron a terceras manos durante los cinco días: 640 tercios de tripas varias de Vuelta Abajo, para fábricas de torcido, adquiridos por una firma exportadora: 295 de tripas pesadas, registrados por otra firma exportadora; 391 de colas, para fabricantes de cigarrillos; 173 de tripas de calidad, de cosecha anterior de Remedios; 70 de manchados de repaso, de igual procedencia; 244 de rezagos nuevos de Partido, y 93 de catorcenas de banco de la misma procedencia e igual tiempo.

Otros pequeños lotes que también se vendieron en esta plaza al finalizar la semana, no los hemos ratificado. El total de los mismos, que será pequeño, lo añadiremos a nuestro resumen numérico del próximo martes.

En el mercado quedan varios compradores del Norte, interesados en rezagos y bancos de Partido y en tripas de Vuelta Abajo.

ESCOGIDAS QUE EMPIEZAN

Los señores H. Duys and Company abrieron una escogida en San Luis de Pinar del Río, donde seleccionan la cosecha del tapado obtenida este año en la finca «El Corojo».

En Caimito del Guayabal empieza a escogerse el tabaco cosechado este año en la finca «La Serafina», ubicada a la entrada de aquel pueblo.

LAS ENTRADAS DE RAMA

Se recibieron ayer por ferrocarriles y camiones, las partidas de tercios que relacionamos a continuación:

De Alquizar, para Hijos de Severiano Jorge y Compañía, 100.

De Mendoza: para Rothschild-Samuels-Duignan, 34; para Domingo Méndez e Hijos, 2, y para M. M. Pérez, 1.

PROMEDIOS DEL CIERRE DE LA BOLSA DE NUEVA YORK

Por DOW JONES Co.
JUNIO 15 DE 1940

	Abre	Máx.	Min.	Cierre		
30 industriales	122.57	124.38	122.33	123.96	alza	1.09
20 ferrocarriles	25.00	25.19	24.90	24.97	alza	.11
15 Serv. Públ.	20.00	20.32	19.96	20.18	alza	.44
40 Bonos			—	85.51	alza	.19

BOSTON SURETY COMPANY, S. A.
GARANTIA EN BONOS DE LA REPUBLICA
FIANZAS EN GENERAL.—MANZANA DE GOMEZ, DEPARTAMENTOS 365-368. HABANA.—TELEFONOS: A-6204 y M-2517.
CABLE: AVIEITES.—TELEGRAFO: BOSCO.

BOLSA DE LA HABANA

COTIZACIONES AL CIERRE DE AYER

COTIZACION OFICIAL
Bonos y Obligaciones
República de Cuba

	Comp.	Vend.
Speyer 1904-1944	101½	120
Deuda Int. 1905	78	95
1909-1949	98⅜	115
Morgan 1914-1949	103	120
Morgan 1923-1953	102	120
O. Públicas 1930-1945	81	—
1937-1977	63¾	64½
Obgs. oro con 9 cupones	40	—
Obgs. oro con 7 cupones	34½	36
Obgs. oro con 4 cupones	30½	34
Azúcar 1930-1940	105	—
Centro Asturiano	—	—
Banco Terr. S. B	—	—
Cervecera	18	60
Cerv. Obgs. no Hip.	10	15½
Gas	95	—
Hav. Elec Cons.	40	—
Havana Electric Debentures Obgs. no Hip.	½	2
Edif. La Metrop. S. A.	—	—
Mercados de Abasto y Consumo 1a. Hip.	—	—
Nueva F. de Hielo	110	—
Papelera S. B	—	—
Teléfonos	90	—
Unidos	—	—
Obgs. no Hipt. Cía. Inversiones Fom. S. A.	—	—

Acciones

	Comp.	Vend
Banco Terr	1	4
Banco Terr. Bnfs.	⅛	—
Cervecera	15	—
F. C. Cons. de Cuba P.	1	—
Cuba R. R.	1½	—
Fibras y Jarcia	22	—
H. E. Utilities Co. P. 6%	32	36
H. E. Utilities Co. P. 5%	4	8
H. E. Railway Co. P	½	2
H. E. Railway Co. C	¼	—
Jarcia P	30	70
Jarcia C	4½	8
Naviera P	24	30
Naviera C	2	4
Nueva F. de Hielo	100	—
N. F. de Hielo Bnfs.	32	37
Pesca, P	—	—
Pesca C	—	—
Teléfono, P. Ex-Div	47	60
Teléfono C	6	15
Unidos	¾	2
Unión Oil	2½	4
1ra. Papelera Cubana	—	—
Cédulas Primera PapeleraCubana	—	—
Pan-American Tungsten Corp.	40	100

COTIZACION A TERMINO
Entregas: días 15 y último de mes
Bonos y Obligaciones
República de Cuba

	Comp.	Vend
Speyer 5%	100½	120
Deuda Int.	80	100
Speyer 4½%	100	115
Morgan 5%	106	—
Morgan 5½%	109	—
O. Públicas 1945	81	100
4½, 1977	64⅝	64½
Obgs. oro con 9 cupones	42	—
Obgs. oro con 7 cupones	35	37
Obgs. oro con 4 cupones	31½	35
Azúcar	106	120
Centro Asturiano	10	—
Cerv. Int.	30	—
Cerv. Int. Obgs. no Hip.	15	20
Gas y Electricidad	95	—
Hav. Elec. Railway Co.	40	—
Havana Electric Railway Co. Obgs. no Hip.	½	2

Nueva F. de Hielo	110	—
Papelera Cubana S. B.	—	—
Cuban Telephone Co.	91	—
Unidos	3	—
Cía. Inv. Fom. S. A.	—	—

Acciones

	Comp.	Vend.
Cerv. Int.	16	40
F. C. Cons. Prfs.	1½	—
Cuba Railroad, Prfs.	2	—
H. E. Utilities, Prfs.	32	36
H. E. Utilities, Pretes	4⅜	8
Hav. Elec. Ry. Co. Prfs	½	2
Jarcia, Prfs	40	80
Jarcia, Cms.	4½	9
Naviera Prfs.	25	28
Naviera, Cms.	2	4
Nueva F. de Hielo	110	—
N. F. de Hilo Bnfs.	33	37
Teléfonos, Prfs. Ex-Div.	49	60
Teléfonos Cms.	7	15
Ferrocarriles Unidos	¾	1½
Unión Oil Co.	2½	3¼

VALORES

El único papel activo ayer en el mercado local de valores, fué el bono nuevo de la Deuda Exterior de la República. Hubo operaciones a base de otros bonos de renta fija, como Morgan y Deuda Interior, e igualmente se operó en dos o tres emisiones de acciones; pero fueron tan pocos los negocios a base de esos valores, que sólo sobresalieron los concertados con los tenedores del bono nuevo 1977. Este se pagó hasta sesenta y cuatro de contado. Al cierre había más compradores interesados en dicha emisión.

Las Obligaciones Oro del Tesoro estuvieron pesadas. Quedaron más bajas que el viernes, como verá el lector por las cotizaciones de la Bolsa de la Habana que insertamos en otro lugar. Aunque se dijo que hubo algunas operaciones a base de las de siete y cuatro cupones, no logramos confirmar ninguna.

La posición de las acciones ayer, está reflejada en las cotizaciones del mencionado centro de contrataciones. Las preferidas de la Cuban Telephone se cotizaron ex dividendo.

En la Bolsa se nos entregó copia del estado de las recaudaciones de los Ferrocarriles Unidos de la Habana y de la Havana Electric Railway.

De los Ferrocarriles Unidos:

Semana terminada el 8 de junio de 1940	$	94,160 61
En igual período del año 1939	„	87,037.49
Diferencia de más este año	$	7,093.12
Total desde el primero de julio	„	5.853,204.60
En igual período del año 1939	„	5.671,361.84
Diferencia de más este año	$	181,842.76

De la Havana Electric:

Semana terminada en junio 9 de 1940	$	39,956.87
En igual período del año 1939	„	41,079.47
Diferencia de menos esta semana	$	1,122.60
Total desde enero primero a junio 9 de 1940	„	861,016.00
En igual período del año 1939	„	897,079.50
Diferencia de menos este año	$	36,063.50

Bonos de Cuba

Cierre ayer en New York:

Speyer, 5%	97¼	—
Speyer, 4½%	90	97
Morgan, 5%	100	—
Morgan, 5½%	97½	99
Cuba, 4½%, 1977	54¼	55
O. Públicas	73½	80
Cuba Railroad, 5%	28¼	30
Cuba Railroad, 7½%	28½	29½
Cuba Northen, 5%	20	22⅛
Manatí Sug. 6½%	34¼	35
Warren Bros, 6%	19¾	21½

MERCADO DE MANTECA

Cierre ayer en Chicago

Julio	5.57
Septiembre	5.87
Granel	4.75

Local para oficinas

Se alquilan amplios departamentos para oficinas, a precios muy reducidos, que incluyen limpieza y luz eléctrica. Céntricamente situados en la zona comercial. Edificio BALCELLS, San Ignacio, 313, entre Amargura y Teniente Rey. Solicite informes al teléfono M-8196.

Su éxito es el nuestro

La prosperidad de nuestros clientes es de vital importancia para nosotros, pues el Banco sólo puede prosperar en una comunidad próspera.

Por lo tanto, le invitamos a consultar en cualquier momento sus problemas financieros o comerciales con nuestros administradores, quienes gustosamente le prestarán toda ayuda posible que pueda contribuir a su mayor éxito.

Si su cuenta es grande o pequeña, todas las facilidades que brinda este banco y la atención personal de nuestros administradores están al servicio de Ud.

¿Tendremos la satisfacción de servirle?

THE ROYAL BANK
OF CANADA

PROPONEN QUE SE CELEBRE EN ABRIL EL FESTIVAL BENEFICO DE LA ASOCIACION MINORISTA

Concedieron un voto de confianza a la Comisión de Hacienda para resolver varios asuntos. Nombraron delegados para el Comité Pro-Derogación del Decreto No. 994 a dos Directores

Presidida por el señor Francisco Moscoso y actuando de secretario el señor José Ramón Gómez, con la asistencia de los señores Jesús C. Portela, vocal nato; Juan Gómez García, tesorero; José Busto, Lorenzo Díaz, Daniel González, José Gabeiras, Benjamín Fierro, José Pérez Armenteros, Alfonso Martínez, Manuel Fernández, Rufino Martínez Lara, Robustiano Fernández, José Morán, Alejandro Baniella, José Caviedes, José Fernández, Manuel Barcia, Segundo Formoso, Pedro García y Francisco Villamil, celebró sesión ordinaria la Junta Directiva de la asociación de Detallistas de Víveres Unidos de la Habana.

La información que se nos remite, dice como sigue:

«Constituída la Junta, se dió lectura a la convocatoria y a la orden del día, que fueron aprobadas; leyéndose a continuación el acta de la sesión anterior, siendo aprobada por unanimidad.»

«Embargados por una profunda pena, los presentes, puestos de pie, guardaron silencio un instante, al conocer el fallecimiento de los asociados Antonio Fernández y Alejandro Ovide, y una niña hija del socio señor Javier Antón; y acordaron expresarles el más sentido pésame por tan irreparables pérdidas.»

«Siguiendo la orden del día, se conoció el informe de tesorería con la lectura del balance de las operaciones sociales del pasado mes de mayo, y el cual arroja un notable superávit en las relaciones por todos conceptos, siendo aprobado.»

«Después se conoció el informe de Secretaría del mismo período, en el que aparecen todos los trabajos y gestiones verificados por los distintos departamentos sociales, en favor de los asociados que solicitaron sus servicios y defensa, mereciendo la aprobación correspondiente.»

«La Comisión de Propaganda rindió su acostumbrado informe reglamentario de todos los trabajos inherentes a su cometido, proponiendo la admisión de muchos detallistas que solicitaron su ingreso en la asociación, y además hace muchas recomendaciones para beneficiar a los asociados, incluyendo en dicho informe la recomendación de que el festival acordado se celebre el primer domingo del mes de abril entrante.»

«La Comisión de Beneficencia informó de la concurrencia a entierros y las visitas hechas a distintos asociados y familiares que se encuentran enfermos en sus domicilios y en las distintas clínicas de salud; informando también favorablemente sobre una petición de aplicación de la cuota de beneficencia a un asociado fundador, que por su estado precario acudió en solicitud a la colectividad para que remediara su situación. La Junta aprobó el informe general y el rendido con respecto a la petición de socorro.»

«El señor José Busto, como miembro de una comisión especial designada en Junta anterior para solucionar un asunto puesto a su consideración, con respecto a un problema entre varios asociados y una industria, informó a nombre de sus compañeros de comisión, y la Junta se dió por satisfecha de sus gestiones.»

«El mismo señor Busto informó, como presidente de la Comisión de Hacienda, de varios asuntos encomendados y que son de su competencia, y los presentes aprobaron el informe, concediéndole un voto de confianza a la referida Comisión para terminar de ellos de la mejor manera.»

«El señor José Ramón Gómez, secretario social, que concurrió en representación del señor Presidente a la última reunión que celebró el Comité que viene tratando distintos asuntos alrededor de la petición de la derogación del Decreto 994, informó de todos los asuntos tratados en la última reunión; entre los más importantes son a los que se refieren al nombramiento de un delegado, un suplente de cada sociedad para integrar ese Comité, recayendo la designación en los señores Francisco Moscoso y José Ramón Gómez; también informó de la impresión y colocación en todos los establecimientos de unos carteles en que se expresa la petición de derogación de dicho Decreto, insertando los motivos fundamentales para tal petición; además la celebración de asambleas provinciales para expresarse en el sentido expuesto, y que en todos esos actos son parte principalísima las industrias que están muy interesadas en la resolución favorable del problema que tanto afecta a todas las clases comerciales.»

«En la lectura de la correspondencia se conocieron muchas cartas a las cuales se les dará la debida contestación: acordándose aceptar las entradas para el festival que celebrará el Centro de Vendedores y Representantes del Comercio, para fines benéficos; las entradas recibidas de la Gran Logia de la Isla de Cuba, también para fines benéficos y los cubiertos para el homenaje que se le tributará al compañero de la asociación, señor Alfonso Martínez.»

ORO

Compro oro al mejor precio del mercado en cualquier cantidad. M. Miranda. Edificio Western Union, Nº 404. Habana y Obispo. A-8269.

LOS ULTIMOS CABLEGRAMAS FINANCIEROS

El Japón se propone doblar sus compras de acero para elevar su producción anual

NUEVA YORK, junio 15.—El «Wall Street Journal» dice lo siguiente: «El Japón se propone doblar sus compras de acero en este país con el objeto de elevar su producción siderúrgica. El Gobierno japonés regulará los subsidios a sus importadores. Necesita el Japón 130,000 toneladas mensuales. Pero el Gobierno americano limitará las exportaciones.»

PITTSBURGH, Pa., junio 15.—Las operaciones siderúrgicas de este distrito han sido fijadas al 83 por ciento de la capacidad para el próximo lunes, lo que significa un aumento de 1.½ puntos en comparación con la semana anterior.

NUEVA YORK, junio 15.—Las compras o los compromisos de compras efectuadas hasta hoy por la Misión de Compras Anglo-Francesa, por concepto de materiales de guerra, ascienden a la cifra de más de $1,600.000,000 según se anunció ayer con carácter oficial.

YOUNGSTOWN, junio 15.—Las operaciones siderúrgicas de este Distrito para la entrante semana han sido fijadas al 72% de la capacidad, o sea con un alza de cinco puntos en relación con la actual semana.

NUEVA YORK, junio 15.—Cuatro compañías han sido beneficiadas con adjudicaciones de contratos de la Armada de los Estados Unidos, cubriendo la adquisición de 3.387,000 libras de cobre. Son estas compañías: Kennecott, Anaconda, American Smelting y Phelps Dodge.

NUEVA YORK, junio 15.—Las operaciones de los molinos fabricantes de papel durante la semana que terminó el 8 de junio, ascendieron al 93.8% de la capacidad contra 89.9% en la semana precedente.

Cotizaciones

LA LIBRA ESTERLINA

La libra esterlina se cotizó ayer al cierre del Mercado local a $3.72.

COTIZACION DE LA PESETA

La peseta española se cotizó ayer, al cierre del Mercado local, nominal.

COTIZACION DEL FRANCO

El franco francés se cotizó ayer en el Mercado local, a razón de 45.05 por dólar.

MERCADO DE ALGODON

Cierre ayer en New York:

Julio	10.28
Octubre	9 40
Diciembre	9.31
Enero	9.22
Marzo	9.58
Mayo	8.93

MERCADO DE METALES

Cierre ayer en New York:

Zinc	6.64
Manganeso	54.50
Estaño	58.00
Plomo	5.00
Nickel	35.00
Cobre	11.50

GANANCIAS Y PERDIDAS DE LAS EMPRESAS AMERICANAS

NUEVA YORK, junio 15.—La solicitud de la Ulen and Company para reorganizarse bajo las estipulaciones de la Ley de Quiebras, fué aprobada por el Juez Federal Woodard. Premier Gold Mining Company: declaró el pago de un dividendo regular de 3 centavos en moneda del Canadá. Scott Paper: las ventas netas de esta firma en el período de 5 meses, transcurridos hasta ahora el año 1940, ascienden a $7.996,000, lo que significa un aumento de 17.7% sobre igual período del año 1939.

LAS COMPENSACIONES DEL HABANA CLEARING HOUSE

Las compensaciones efectuadas entre los bancos asociados al Habana Clearing House, durante la semana terminada ayer sábado, sumaron 12 millones 376,391 pesos con 31 centavos, contra $13.188,913.57 a que ascendieron las efectuadas durante la semana que terminó el ocho de este mismo mes de junio. La diferencia de menos, o en contra de la semana finalizada ayer, es de $812,522.26.

MERCADO DE GOMA

Cierre ayer en New York:

Julio	21.35
Septiembre	19.96
Diciembre	18.80
Marzo	18.65

MERCADO DE PIELES

Cierre ayer en New York:

Junio	10.20
Septiembre	10.35
Diciembre	10.58
Marzo	10.80

MERCADO DE GRANOS

Cierre ayer en Chicago:

Avena:	
Julio	32⅛
Septiembre	30½
Diciembre	31
Centeno:	
Julio	43⅝
Septiembre	44½
Diciembre	46¼
Maíz:	
Julio	61⅝
Septiembre	60⅜
Diciembre	57¼
Trigo:	
Julio	80
Septiembre	80¾
Diciembre	81½
Winnepeg:	
Julio	72¼
Octubre	75
Diciembre	76½

BOLSA DE NUEVA YORK

COTIZACIONES AL CIERRE DE AYER

—A	
Amer. Crys.	—
Am. Radiator	5⅝
Adams Expr.	5¾
Air Reducc.	39¼
Alaska Jun.	4⅜
Allied Chem.	148
Allis Chal.	28⅞
Amer. Can.	—
Am. Car. Fou.	25
Am. F. Pow.	1¼
Amer. Ice	2
Amer. Inter.	3⅛
Amer. Loco	13⅞
Am. P. Light	2⅝
Amer. Smel.	38½
Amer. Sugar	15
A. C. Alcohol	—
Amer. T. y T.	157¼
Am. Tobac. A	72¼
Am. Tobac B	75
Am. W. Works	7⅛
Am. Woolen	8⅜
Anaconda C.	22½
Atchison	15¾
Atlan. Coast	12
Atlan. Ref.	20¾
Ass. D. Goods	5
Auburn Auto	—
Aviat. Cor.	5⅜
Amer. Metal	—
Armour y Co.	4½
—B	
Baldwin Lo.	16¼
Balt. y Ohio	3⅝
Bendix Avi.	29⅛
Boeing Airp.	14⅞
Beth. Steel	79⅜
Borden Co.	18¼
Briggs	17⅞
Brook Man.	19
Butte Copp.	—
Byers A. M.	7⅞
—C	
Curt. W. «A»	25¾
Can. Pacif.	3
Curt. W. com.	8¼
Case T. Mach	51
Columb. Gas	5
C. de Pasco	30
Ches. y Ohio	35½
Chi. R. Islan.	—
Chrysler	64¼
Coca Cola	105
Col. Carbon	73½
Comm. y Sout.	1
Cons. Gas	25⅝
Cons. Oil	6⅝
Cont. Can.	38¾
Cont. Oil	17⅞
Corn. Prod.	48
Cont. Motors	3⅛
Cub. Amer. S.	5
C. Am. Sug. p.	72
Cmml. Solv.	9⅝
Chesapeake	—
Cruc. Steel	31⅝
Cons. R. Cuba	—
Canada Dry	14¼
—D	
Del. Hudson	11
Del. y Lack	3¼
D. Aircraft	77
Lrug. Inc.	—
Dupont.	160½
—E	
East. Kodak	130
El. Auto Lit.	32¼
El. Pow. Lig.	3⅞
Elec. Bond.	4½
Erie (R. R.)	—
—F	
Fox Film Co.	6
Prep. Texas	32
Foster Wh.	13¼
Firestone	—
Gen. Elec.	31⅝
Gen. Foods	41
Gen. Motors	44¼
Guantánamo S	2⅛
Gillet Saf.	4
Gimbel Bros	4⅞
Gold Dust	8¼
Goodrich R.	11¾
Goodyear	14¾
Gen. Bronze	—
Graham Paige	¾
Gramby	6⅛
Great North	20¾
—H	
Homestake	39¼
Houston Oil	4
Hudson Mot.	—
—I	
Illi. Cent.	7
Interb. R. T.	—
Int. Cement	—
Int. Nickel	24
Inter. Tel.	2½
I. Tel. F. S.	—
Illin. Glas.	47⅞
—J	
Johns Mansv.	52
—K	
Kroger Groc.	29⅛
Kennecot	29¾
—L	
Loews Inc.	24⅝
Loft Inc.	21⅛
Lambert Co.	—
Lgg. Myers	94¼
Lorillard	19⅞
Louisv. Sas	—
Ludlum Stl.	22¼
Lehman Cor.	19⅝
Liquid Carb.	12⅜
—M	
Macy (H.R.)	23½
Manatí Sug.	2⅜
Montgomeri	38⅝
Miss. Pac.	10/16
Miss. Pac. p.	—
Morris (Phi)	—
Murray Corp.	5⅛
—N	
N. Y. Central	11
Nash-Kelvi.	4¼
Natl. Bisc.	18⅝
Natl. Dist.	18½
Natl. Dairy	13¾
Natl. P. Li.	6⅝
Natl. Steel	60⅝
North Amer.	18¼
N. A. Aviatn.	17⅝
Nort. Pacif.	5½
—O	
Ohio Oil	6
Otis Elev.	12⅜
Otis Steel	9⅛
—P	
Packard Mot.	3⅜
Paramount	4⅝
Pennsylvann	18
Pat. Mines	7⅜
P. Petroleum	33⅛
Pullman Co.	21¼
Pure Oil	7¾
Puerto Rico	21
—R	
Radio Corp.	4½
Rep. I. Steel	17⅞
Reynolds	35⅞
—S	
Schen. Dis.	—
Safeway St.	40⅛
Sears Roeb.	69⅞
Shell Uni.	—
Simmons Co.	[illegible]
Soc-Vacuun	[illegible]
St. Paul p.	[illegible]
So. Pacific	[illegible]
South Ry.	[illegible]
Stan Brands	[illegible]
Stand Gas	[illegible]
Stan. N. J.	[illegible]
Stan. Oil C.	[illegible]
Stewart War	[illegible]
Studebaker	[illegible]
—T	
Texas Co.	[illegible]
Texas Gulf	[illegible]
Tinken Roll	[illegible]
—U	
Union Carb.	[illegible]
U. Pacific	[illegible]
United Cor.	[illegible]
Uni. Cor. pfd.	[illegible]
Unit. Fruit.	[illegible]
U. S. Rubber	[illegible]
U. Aircraft	[illegible]
U. S. Steel	[illegible]
U. S. Ind. Alc.	[illegible]
—V	
Vanadium	[illegible]
—W	
Warner Bros	[illegible]
W. Brothers	[illegible]
West. Union	[illegible]
West. Elec.	[illegible]
White Motor	[illegible]
Woolworth	[illegible]
—Y	
Yellow-Tr.	[illegible]
Youngs Sheet	[illegible]

GANADO

LOS PRECIOS EN PIE

Precios que pagan compradores entregado el ganado en esta capital según información en los Mataderos

	Ctvs. Lb.
Vacuno, de 3¼ a	[illegible]
Lanar, de 3 a	[illegible]

Precios del porcino

De 100 lbs a 125 lbs de 4 a	[illegible]
De 125 lbs a 150 lbs de 5 a	[illegible]
De 150 lbs a 175 lbs de 5¼ a	[illegible]
De 175 lbs a 200 lbs de 5½ a	[illegible]

LOS PRECIOS DE LA CARNE

En los mataderos de esta capital rigen los siguientes precios:

	Ctvs. Lb.
Vacuno, de 12 a	[illegible]
Cerda, de 25 a	[illegible]

MATADERO DE LUYANO

Se sacrificaron ayer en el Matadero de Luyanó:

	Cabezas
Vacuno	[illegible]
Cerda	[illegible]
Lanar	[illegible]

MATADERO INDUSTRIAL

Se sacrificaron ayer en el Matadero Industrial:

	Cabezas
Vacuno	[illegible]
Cerda	[illegible]
Lanar	[illegible]

CARROS ENTRADOS

No hubo.

TIPO DE LA PLATA AL CIERRE DE AYER

Al cierre del mercado local ayer la plata nacional se cotizó de 10 a 10 1|16 de descuento en operaciones de canje por el billete americano.

SUBIERON AYER LOS VALORES EN LA BOLSA DE N. Y.

Hubo avances fraccionales y de un punto en relación con el cierre del viernes

NUEVA YORK, junio 15.—En la breve sesión del sábado, los valores continuaron gozando de un tono mejor y hubo avances fraccionales, y en ciertos casos sobrepasaron los niveles del cierre de ayer por un punto. Muchas emisiones tocaron nuevos altos en el movimiento. Las noticias recibidas hoy de Europa no tan mucho de ser alentadoras, y el mercado sigue aparentemente viéndose más en relación con las noticias domésticas del ramo. Precense nuevas alzas en las operaciones de la industria del acero para la entrante semana, en la mayoría de los distritos productores, en tanto que los pedidos aumentan y los precios del acero de desperdicio continúan de alza. Las perspectivas de grandes órdenes con motivo de la guerra en todos los aspectos, está contribuyendo también como factor destacado en la mejor demanda de papel que se observa.—JFK.

DIARIO DE LA MARINA

SOCIEDAD ANONIMA

CONVOCATORIA

De orden del señor Presidente y a solicitud de accionistas que representan más de la cuarta parte del capital social, se convoca por este medio a la Junta General de Accionistas del DIARIO DE LA MARINA, Sociedad Anónima, para la sesión extraordinaria que deberá celebrarse en el edificio social, Paseo de Martí 551, a las cinco de la tarde del día veinte del mes actual, con objeto de tratar de la modificación de varios Artículos de los Estatutos Sociales.

La Habana, Junio trece de mil novecientos cuarenta.

El Secretario,
Rafael María Angulo.

DE SOLO, CARDENAS Y CARBALLIDO
ABOGADOS
ALBERTO DE AYALA
ADMINISTRACION DE BIENES
COMPRA-VENTA DE CASAS. HIPOTECAS
AGUIAR, 202, ALTOS, ESQUINA A TEJADILLO
M-2443 A-0661 M-7744

M.E.C.D. 2016

EL TRIBUNAL SUPREMO DESIGNA LA SALA QUE HA DE ACTUAR EN EL PERIODO DE LAS VACACIONES

La presidirá el Dr. Gabriel Pichardo. Serán sustituídos dos Magistrados, miembros propietarios del Tribunal Superior Electoral. Ordenan la reposición de un médico cesanteado

Ya ha sido designada la sala del Tribunal Supremo que actuará durante los meses de julio y agosto del presente año, o sea durante el período de vacaciones. La presidirá el Dr. Gabriel Pichardo Moya, que es presidente titular de la sala de lo Contencioso administrativo y de Leyes Especiales, completándola los doctores Francisco Llaca Argudín, Manuel Cantero y Carlos M. Piedra, magistrados de la misma sala, los de la Sala de lo Civil doctores José M. Pedro y Carlos M. de la Torre y Pedro, y el de la de lo Criminal doctor Ricardo R. Duval.

Los como los doctores Llaca Argudín y Duval son miembros del Tribunal Supremo Electoral, y por ello deben excusarse de concurrir al Tribunal Supremo, se designaron sustitutos a los doctores Andrés Domínguez del Castillo, para el primero, y Francisco Chaves, para el segundo. Actuará de secretario de la sala de Vacaciones el que lo es de lo Civil, doctor Pascual de Rojas, y de alguacil de sala, el de Gobierno doctor Francisco de Oña.

Decurre en súplica el acusador particular

Disconforme el doctor Guillermo Pérez Arteche contra la resolución de la Sala Tercera de lo Criminal de esta Audiencia que dió por decaído su derecho al acusador particular Angel Máuriz, del cual él es letrado director, en el proceso seguido a Ramón Cebreiro por la muerte de su socio en los negocios de carbón a que se dedicaba Angel Máuriz, ha entablado recurso de súplica contra dicha expresada resolución. Pide el doctor Pérez Arteche que la Sala revoque el auto y consagre el derecho del expresado acusador, manteniéndolo como tal en el proceso, en que había formulado conclusiones provisionales interesando la sanción de muerte para el repetido Cebreiro. Este, como ya informamos oportunamente fué puesto en libertad no hace muchos días por el decaimiento del derecho del acusador y por haber pedido el fiscal el sobreseimiento. Dicho Ministerio y el doctor Guillermo Rubiera, defensor del repetido Cebreiro, se han opuesto a la súplica del acusador, pidiendo que se confirme lo hecho por el Tribunal.

Ordenan la reposición de un médico y el pago de sus haberes

En la demanda de mayor cuantía que estableciera el procurador Domingo Leal, a nombre del doctor Eduardo de Cárdenas Jiménez, al que dirigió el doctor Alberto del Pino, del bufete Sánchez de Bustamante al igual que el expresado procurador, contra la Asociación de Dependientes del Comercio de La Habana, ha dictado sentencia el juez de Primera Instancia del Sur y decano, doctor Juan Ignacio Justiz, desestimando las excepciones que a la demanda opusiera la demandada; y declarando con lugar la acción conforme al pedimento del doctor del Pino, dispone que el doctor de Cárdenas sea repuesto en el cargo de vicedirector médico de visita, que desempeñaba en la casa de salud La Purísima, y que se le abone la suma de 21,120 pesos, por sueldos dejados de percibir durante el tiempo de su indebida separación, intereses y costas del juicio.

FOSFO-LECITINA WAMPOLE

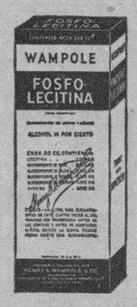

Tiende a Normalizar el Sistema Nervioso y Vitalizar el Organismo.

EFICAZ EN LOS CASOS DE POSTRACION, DEBILIDAD Y DESGASTE NERVIOSO.

1615

Se opone la Secretaría de Defensa a la venta libre en las farmacias del clorato y otros medicamentos

No obstante la Junta Superior de Sanidad espera el regreso del Secretario para resolver este problema. Se investigará el destino final de un cargamento de aceite. Infractores

Recientemente la Junta Superior de Sanidad y Beneficencia propuso al Secretario del Ramo, doctor Juan de Moya, que obtuviera del Presidente de la República la derogación del Decreto 289, de 1931 por el que se prohibe la venta libre en las farmacias de determinados productos con los que se pueden hacer explosivos, tales como el clorato, el azufre y otros. El Decreto en cuestión fué promulgado, como lo indica su fecha, cuando existía en la República un estado anormal, de luchas intestinas contra el régimen derrocado el 12 de agosto de 1933. Con tal motivo, liquidada aquella situación y dadas las dificultades con que tropieza el público para adquirir determinados medicamentos, bien corrientes, como el clorato, por ejemplo, la Junta Nacional de Sanidad tomó el acuerdo referido.

El doctor Moya, antes de llevar a la firma del Jefe del Estado el proyecto de Decreto derogando el 289, consultó la propuesta de la Junta Superior de Sanidad al Secretario de Defensa, doctor Domingo F. Ramos, el que a su vez trasladó el asunto al coronel Jefe Cuartelmaestre, quien precisamente tiene a su cargo despachar o autorizar la adquisición de los productos citados.

Ayer el Secretario de Defensa devolvió al de Sanidad evacuada, la consulta hecha, transcribiéndole el informe rendido por el Cuartelmaestre del Ejército, en el que, entre otras cosas, rechazando de plano el acuerdo de la Junta Superior de Sanidad dice que «por ser deber del Gobierno velar por la tranquilidad pública, garantizando la vida y propiedad de los habitantes del territorio nacional, no deben estar esos productos en las farmacias para su venta libre».

El doctor Finlay, Director de Sanidad, espera el regreso de Oriente del doctor Moya para informarle sobre este asunto, entendiéndose que sugerirá una entrevista entre los altos funcionarios de la Secretaría de Defensa y los de Sanidad para con los miembros de la Junta Superior de esta última Secretaría, tratar de dar solución a un problema por el que claman no sólo los droguistas y farmacéuticos, sino el público que se ve precisado a obtener, pagándola, una receta facultativa para poder adquirir en cualquier farmacia unas cuantas pastillas de clorato o un pedazo de azufre para desinfectar las aguas de consumo.

Investigan el destino final de unas tamboras de aceite

El doctor Carlos E. Finlay, Director de Sanidad, ha dirigido una comunicación al doctor Emilio Sorondo, Jefe Local de La Habana, ordenándole que practique las debidas investigaciones para conocer el destino final que han de dársele a diez tamboras de aceite de soya llegados por el puerto de esta Capital y que, según sus importadores, será empleado para uso industrial.

El aceite en cuestión tiene una acidez de 5.07, muy por encima de la autorizada para el aceite comestible, pero como se sospecha pueda ser vendido como tal y no para uso industrial, es por lo que las autoridades sanitarias mantendrán una vigilancia sobre dichas tamboras.

Autorizado el pueblo de Camagüey a tomar agua de los ferrocarriles

Estudiada la protesta que recientemente formularon los vecinos de la ciudad de Camagüey contra una disposición dictada por el Jefe Local de Sanidad prohibiendo el uso del agua de manantiales potables con que eran obsequiados por la compañía de ferrocarriles, el Director de Sanidad, doctor Finlay, ha desautorizado al referido funcionario, permitiendo que el pueblo camagüeyano ingiera un agua superior a la de su acueducto.

La resolución dictada por el doctor Finlay seguramente ha de causar regocijo en la ciudad de Camagüey ya que son muchos miles de sus vecinos que se favorecen con las aguas de los Ferrocarriles, que proceden de manantiales garantizados.

Investigación

Por la Secretaría de Sanidad se ha dispuesto una investigación referente a la acusación de que es objeto el administrador de los Laboratorios Marper, de Espada 203, de que sin poseer título universitario alguno, vendió un frasco de una medicina al señor Fausto Iglesias, de Jovellar 131, por el precio de un peso y, al celebrarse el juicio correccional, el Juez, doctor Bringuier, lo suspendió para practicar investigaciones por la policía.

Como el caso relatado son muchos los que a diario se repiten no sólo en La Habana, sino en el interior de la Isla donde funcionan numerosos laboratorios sin dirección técnica o facultativa, lo que está prohibido de manera terminante por la legislación vigente.

Infractores del Reglamento de la Leche

Por el Juez Correccional de la Sección Sexta fueron condenados ayer, Fermín García, de la finca Las Nieves, a una multa de cinco pesos por expender leche de vaca con exceso de bacterias, y el propio individuo, como dueño de la finca Santa Teresa, a cinco pesos, por igual delito.

Nuevo Curso de la Escuela Sanitaria

El distinguido profesional, doctor Guillermo Lage, Director de la Escuela Sanitaria Nacional, que recientemente formó parte de la Delegación Cubana al Congreso Científico Americano celebrado en Washington, sostuvo ayer una larga entrevista con el Director de Sanidad, doctor Finlay, tratando sobre la apertura del nuevo curso que ha de ofrecer la Escuela Sanitaria a un grupo de profesionales médicos del Departamento.

Mordidos por perros

Han sido mordidas por perros, sospechosos de padecer de rabia las personas siguientes: Paulina Eva López, de 4 años de edad, vecina de la calle «B» número 479, reparto Lawton; Martha Martín, de 4 años, de 26 número 89, Vedado; Caridad Borrego, de 8 años de edad y vecina de 21 y Río Almendares, Vedado, y Pura Estévez, de 38 años, de Aguila 360. Total: tres niñas y una señora.

PARTIDARIA LA COMISION DEL TABACO DE PRESTAR ATENCION A LOS INTERESES AMERICANOS

Por conducto de la Cancillería se intensificará la búsqueda de posibilidades para la ampliación del comercio tabacalero en los mercados suramericanos. Importantes acuerdos

Celebró Junta la Comisión Nacional de Propaganda y Defensa del Tabaco Tabano, bajo la Presidencia del señor Francisco Gómez, Secretario de Comunicaciones e Interino de Agricultura. Actuó de Secretario por sustitución, el señor Carlos Manuel Alvarez Tabío, asistido del Director-Jefe de Despacho de la Comisión, señor José E. Perdomo. Estuvieron presentes los Vocales, señores Fernando Palicio, Francisco Torres Gener, Rogelio Pérez y Tirso Valdés Vázquez, así como el señor Eduardo G. Lebredo, Jefe de Despacho de la Secretaría de Agricultura, que concurrió como invitado especial.

Antes de comenzar la junta, el señor Presidente de la Comisión giró una visita a todos los Departamentos de la misma, examinando cuidadosamente el Archivo de Falsificaciones, la Contaduría, las Estadísticas, etc. En la junta expresó la grata impresión que le había ocasionado la organización administrativa del Organismo, así como también el funcionamiento del mismo acorde con las disposiciones de la Ley de 16 de julio de 1927, y su Reglamento, felicitando a los funcionarios y empleados de la Comisión.

El Vocal señor Fernando Palicio, usó de la palabra para expresar que la Comisión lamentaba profundamente la ausencia del Ingeniero Amadeo López Castro, que tan grato recuerdo había dejado en la mismo junto a sus palpables e innúmeros esfuerzos en favor de los negocios tabacaleros de Cuba; pero, que al mismo tiempo, aprovechaba la oportunidad para expresar al señor Francisco Gómez el agradecimiento de la Comisión por los múltiples servicios que la misma había recibido de la Secretaría a su cargo, así como la atención que la misma ha venido prestando siempre a los asuntos tabacaleros relacionados con sus funciones, congratulándose de que ahora la presidiera .

Entre los acuerdos que se tomaron, figuran los siguientes:

Apoyar ante la Secretaría de Estado la solicitud de la Asociación de Almacenistas y Cosecheros de Tabaco de Cuba, referente a que se investigue la denuncia formulada por la revista tabacalera «Habano», sobre las cantidades que aparecen asignadas a Cuba en la Estadística de exportación de tabaco en rama en los Estados Unidos.

Los Informes del Letrado Consultor doctor Pedro Luis Capestany, referentes a falsificaciones en los Estados Unidos e Islas Canarias, fueron aprobados.

La junta acordó otorgar una felicitación del ingeniero agrónomo señor Román Pérez, Director de la Estación Experimental del Tabaco en San Juan y Martínez, por su magnífico trabajo titulado «Conservación y Mejoramiento de las Tierras Dedicadas al Cultivo del Tabaco en Cuba», que presentó al VIII Congreso Científico Americano, celebrado recientemente en la ciudad de Wáshington. Se acordó llevar a cabo una edición del referido trabajo.

Por conducto de nuestra Secretaría de Estado y directamente por la Comisión a su Delegado en Italia, señor Guido Campilli, se pedirá la mayor atención y protección a los intereses de los fabricantes y exportadores de tabaco de Cuba que tienen negocios con el Monopolios de Tabaco de aquel país.

El señor Alonso Menéndez fué designado Asesor Técnico Honorario de la Comisión para las exposiciones que este Irganismo mantiene en Canadá, Estados Unidos, Casto Rica y Panamá.

Se acordó llevar a cabo una propaganda de nuestro tabaco en Miami.

Los embarques de tabaco

Al Presidente de la Comisión, en su carácter de Secretario de Comunicaciones, se le pidió que dictase de datos referentes a embarques de medidas que facilitaran la obtención tabacos por bultos postales, al objeto de la confección de las estadísticas tabacaleras.

Se interesa de nuestro Gobierno intensifique en cuanto sea necesario, las gestiones que se realizan para que España pague a nuestros fabricantes y exportadores, las considerables sumas que se les adeudan por ventas a la Compañía Arrendataria. Estos créditos se encuentran congelados en Bancos de España.

El Vocal Técnico, señor Carlos Manuel Alvarez Tabío, presentó la moción que se aprobó por unanimidad y dice:

Los negocios tabacaleros de Cuba están atravesando una de las situaciones más difíciles de toda su historia.

En primer lugar, se hace necesario efectuar las más enérgicas actuaciones para que se resuelva el problema de la retención de créditos en España.

Por otra parte, el estado de guerra En Europa solamente deja libre para el comercio tabacalero de Cuba un corto número de mercados, entre éstos los de la América.

Este Organismo está obligado a intensificar sus actividades para que los mercados se amplíen lo más posible, al objeto de resarcirnos, aunque sólo sea en parte, de la pérdida de los mercados europeos.

Preferente atención a los Estados Unidos

Los Estados Unidos deben ser objeto de nuestra más preferente atención.

El Tratado con la Argentina debe apresurarse y asimismo emprenderse un estudio detenido de las condiciones del resto de los mercados de América para tratar de aprovechar las posibilidades que nos brinden.

Como medida inicial, debe solicitarse de nuestra Secretaría de Estado que escriba a nuestros Ministros y Cónsules haciéndoles ver la necesidad de realizar una rápida y diligente actuación en los lugares donde ejercen sus funciones, en busca de posibilidades para la ampliación de nuestro comercio tabacalero en esos lugares. Los referidos funcionarios del Servicio Exterior deben comunicar rapidamente a la Comisión del Tabaco, todas las observaciones que hagan, a fin de poder captar las posibilidades que se presenten.

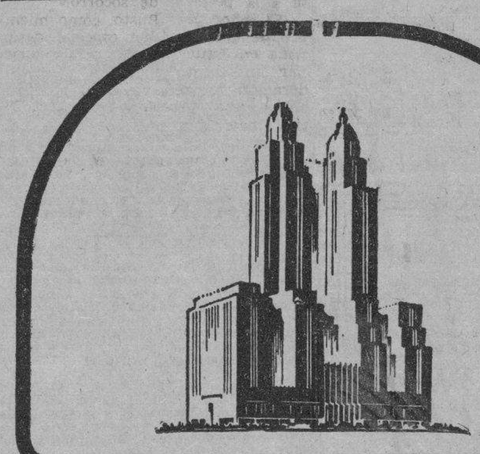

Mucho más por poco más es verdadera economía...Mucho menos por poco menos es falsa economía...El individuo que conoce el valor del dinero aprecia este lema del "Waldorf".

★

Departamentos con toda clase de facilidades exclusivamente para hispanoamericanos

★

Habitación para una persona desde $7.00
Habitación para dos personas desde $10.00
(Precios especiales por estadías largas)

EL WALDORF-ASTORIA

Park Avenue entre las calles 49 y 50
New York

Por medio del fuego intentó poner fin a su vida un jardinero

Dirigiéndose a un placer yermo en el Reparto Naranjito, trató de llevar a cabo su propósito

Ayer, intentó privarse de la vida José María Villabella Seiras, de 40 años de edad, vecino del jardín «La Isla», situado en 23 número 1155, en el Vedado.

Para llevar a cabo su propósito, se dirigió a un placer yermo que hay en la esquina de avenida del Oeste y Naranjito, donde después de impregnar sus ropas en gasolina, se prendió fuego, ocasionándose horribles quemaduras de las que fué asistido en el centro de socorro de dicha barriada.

Al ser interrogado por la Policía, dicho individuo se concretó a exponer que el estar aburrido de la vida, es lo que lo determinara a atentar contra su existencia.

Ingresó en el hospital Calixto García, teniéndose pocas esperanzas de que pueda sobrevivir a las graves quemaduras que presenta.

Hurto de prendas

El comerciante Eduardo González Pérez, vecino de Jesús Rabí 274, denunció en la Oncena estación, que de su domicilio le habían hurtado del escaparate varias prendas de la propiedad de su esposa, valoradas en la suma de 160 pesos, sin que por el momento tenga sospechas de persona alguna.

Grave intoxicación

Dulce María Ramírez García, de 19 años de edad y vecina de Durege 411, fué asistida en el centro de socorro de Jesús del Monte, de una grave intoxicación, que le ocasionara el estar haciendo gárgaras con iodo e ingerir parte de dicha medicina.

Menor lesionado

Al caerse de la bicicleta que montaba por Estrada Palma y Diez de Octubre, se ocasionó lesiones de carácter grave, diseminadas por el rostro, el menor Julio Gómez Arango, de 16 años de edad y vecino de Rodríguez 520.

Joven desaparecida

Participó a la Policía Manuela Vázquez Fernández, vecina de la finca «Santa Inés», que de su domicilio desapareció su hija María Josefa Alvarez Vázquez, de 18 años de edad, temiendo le pueda haber ocurrido alguna desgracia.

La denuncia de un soldado

A la Secreta denunció Carlos Vélez Sánchez, soldado del Ejército Libertador, y vecino del reparto Las Yaguas, que su amiga Eusebia Cruz ha intentado privarlo de la vida echando tóxicos en los alimentos que él ingiere, al objeto de apropiarse de un dinero que él tiene guardado.

EL DUEÑO DE UN CAFE PAGA A A SU DEPENDENCIA DIEZ CENTAVOS DIARIOS

Pablo Varona Martínez, alistado en la Marina de Guerra Constitucional, dió cuenta a la Policía, de que su cuñado Juan Rojas Pérez, que presta sus servicios como dependiente en el café situado en Monte entre Fernandina y Romay, del cual es dueño un señor de quien ignora sus generales, sólo percibe como jornal por su trabajo, la cantidad de diez centavos diarios, contraviniendo con ello las Leyes del Trabajo.

UN EMPLEADO DE OMNIBUS FUE VICTIMA DE LOS LADRONES

Marcos Domínguez Rabasa, empleado de ómnibus y vecino del reparto Los Mameyes, denunció a la Policía que de su domicilio le habían hurtado ropas que aprecia en la suma de cinco pesos. Por el momento, no tiene sospechas de persona alguna. La Policía practica investigaciones.

EL PROBLEMA SEXUAL EN LA ESCUELA

por los doctores René Allendy y Hella Lobstein

Situación actual del problema sexual. La actitud general y sus consecuencias. La situación psicosexual del niño que comienza a ir a la escuela. Manifestaciones sexuales en la escuela. Hacia una nueva concepción de sexualidad y de la educación sexual.

Un libro de palpitante interés. Los padres, maestros, directores de instituciones, médicos y todos los que hayan de tratar con niños y tengan la responsabilidad de su educación y de su salud moral, deben leer y estudiar este sensacional libro de los doctores René Allendy y Hella Lobstein.

Tomo en 8o. mayor, de 237 páginas, rústica .. .. $ 1.00

¡¡OTRAS NOVEDADES INTERESANTES!!

NUEVO MAPA DE LA GUERRA EN EUROPA. Un gran mapa en el que se compendian todos los frentes de guerra: Francia, Noruega, las costas inglesas del Mar del Norte y el Canal de la Mancha, con mapas adicionales que sirven como puntos de comparación y de estudio de futuros posibles nuevos frentes: Los Balcanes, las fronteras de Rusia con Turquía, Persia y la India, etc. Precio de este interesantísimo mapa ..... $ 0.50

DERECHO CIVIL ESPAÑOL, COMUN Y FORAL. Obra ajustada al programa para las oposiciones a Notarías Determinadas, por D. Castan Tobeñas. Cuarta edición, revisada y puesta al día. 4 voluminosos tomos en 4o., pasta $25.00

COMPENDIO DE CIRUGIA VETERINARIA, por D. García e Izquierdo. Edición ilustrada con 436 grabados intercalados en el texto. Tomo en 4o. mayor, de 784 páginas, holandesa .. .. $ 8.00

TRATADO DE OBSTETRICIA VETERINARIA, por C. García Alonso. Edición ilustrada con 264 grabados intercalados en el texto. 1 tomo en 4o. de cerca de 600 páginas, holandesa .. .. $ 7.50

FRACTURAS DEL MIEMBRO INFERIOR, por el doctor J. Sánchez Cósar. Edición ilustrada con 85 grabados, 26 esquemas, algunos en colores, y 50 radios y fotografías.

Tomo en 4o. de 182 páginas, rústica .. .. $ 1.50

HELMINTOSIS INTESTINALES, por Fidel Fernández. Colección «Manuales de Medicina Práctica».

Tomo en 4o. de 134 páginas, rústica .. .. $ 1.50

MANUAL DE NAVEGACION. Colección de tablas para los usos de navegación y astronomía náutica, por J. Mendoza y de los Ríos. Cuarta edición dispuesta por R. Estrada y E. Agacino.

Tomo en 4o. mayor, de 210 páginas, encuadernado en holandés. $ 5.00

MANUAL DO NAVEGACION, por L. de Ribera y Uruburu y L. de Ribera y Egea. Cuarta edición, ilustrada con más de 300 grabados y algunas láminas.

Tomo en 4o. con más de 700 páginas, pasta $10.00

MOTOR DIESEL FIJO Y MARINO, por A. Menéndez Cabanas. Tercera edición ilustrada con 87 grabados y 2 grandes láminas fuera del texto.

Tomo en 4o. de 225 páginas, rústica .. .. $ 3.00

METODO DE COSTE INDUSTRIAL, por F. Boter y Maurí. Curso de contabilidad industrial en los que se analiza los precios de coste de la producción y ventas.

Tomo en 4o. de 289 páginas, tela .. .. $ 4.00

SAN ISIDORO DE SEVILLA. Su vida, su obra y su tiempo, por J. Pérez Urbel. Colección «Pro Ecclesia et Patria».

Tomo en 8o. de 284 páginas, con 16 láminas fuera del texto, tela $ 1.40

FRANCISCO DE VITORIA. Su vida y su obra, por el R. P. Beltrán de Heredia. Colección «Pro Ecclesia et Patria». 1 tomo en 8o. de 193 páginas, con 14 láminas fuera del texto, tela .. .. $ 1.40

HITLER ME DIJO... por Hermann Rauschning. El libro más sensacional de nuestros tiempos, pues constituye una revelación del proceso mental, pensamientos íntimos y planes atrevidos del Führer, entre los que descuella uno con respecto a algunos países latino americanos.

Tomo en 4o. de 243 páginas, rústica .. .. $ 1.20

MEMORIAS DEL CASTILLO. Su juventud ,su edad madura, su vejez. Por Antonio María Fabié. 1 tomo en 4o. de 380 páginas, con varias láminas fuera del texto, rústica .. .. $ 2.40

JUAN STRAUSS, por H. Eduard Jacob. Biografía del famoso compositor del vals, describiendo el ambiente sentimental y bullicio de la Viena del siglo XIX.

Tomo en 4o. de 368 páginas, tela .. .. $ 3.20

NAPOLEON, por Emil Ludwig. La vida del Gran Corso descrita en forma magistral de las biografías de Ludwig.

Tomo en 4o. de 559 páginas, rústica .. .. $ 2.00

EL HOMBRE ACUPADO EL KILOMETRO 6... por Benítez de Castro. Novela en la que se describe, después de haberla vivido, la sangrienta batalla del Ebro en la pasada contienda que desgarró las entrañas de España.

Tomo en 8o. de 206 páginas, cartoné .. .. $ 1.40

CULTURAL, S. A.

LA MODERNA POESIA LIBRERIA CERVANTES
Obispo 525. Apartado, 605. HABANA. Galiano, 304. Apartado, 1115.

Partagas

EL CIGARRO QUE GUSTA MAS

M.E.C.D. 2016

Crónica Social

ROMUALDO DE LA CUESTA

Escuela administrada por el Ayuntamiento de la Habana y que dirige con talento y virtudes esclarecidas, la respetable maestra señora María Teresa Galainena.

Para clausurar el curso escolar de 1939 a 1940, ha celebrado una hermosa fiesta en el Teatro Cuatro Caminos, en la mañana del domingo 9, concurrí a la misma por invitación expresa de la Directora y claustro de profesores y alumnas de la Escuela.

Sus nombres, bien conocidos todos. La directora María Teresa Galainena atiende el 5to. Grado, Rebeca Llampay al 4to. Grado, Catalina al 3ro., Adelaida Cortazar al 2do. y Florinda Clusán al primer grado.

En artes manuales Sloy Blanca Durán; Dibujo, Amelia Toscano, Corte y Costura Emérita Norman Aguilar, Artes Manuales Consuelo Prieto y música Orcila Cancio Bello de López.

La matrícula es de 200 niñas.

El Ayuntamiento ha creado un premio de $100 hace tres años por iniciativa del doctor Manuel de J. Calás, que se distribuye entre las cinco aulas de que consta el plantel.

Fué fundada el año 1879 por el legado que dejó el inolvidable y magnífico Romualdo de la Cuesta, cuya historia y conducta no admite paralelo entre los benefactores conocidos en Cuba.

El 9 de junio es significativo para estos escolares, porque se cumplen el tercer aniversario de la creación de la Biblioteca que tienen con 400 volúmenes.

Las oposiciones al Premio Ayuntamiento se celebraron el 18 de mayo por medio de Tests confeccionado por los mismos profesores de las Escuelas Municipales.

Las niñas premiadas son del 6to. grado Eugenia Flores; del 5to., Luz Divina Regalado; del 4to., Caridad Pelletier y Amparo Gutiérrez; 3rer., Graciella Gutiérrez y Aurea Palacio y del 2do., grado, Aída Artigas.

En la Presidencia la señora María Teresa Galainena, el doctor Carlos Génova de Zayas, inspector prestigioso y distinguidísimo, representando a la Secretaría de Educación, como funcionario de la Junta de Educación de la Habana; y el teniente Juan F. Padrón, profesor policiaco de admirable preparación que era comisionado del teniente coronel Bernardo García, Jefe de la División Central de la Policía Nacional.

HOMENAJE DE BIENVENIDA

Al notabilísimo músico cubano, Reynol González Blanco, que ha regresado de Francia.

La ilustre Asociación Cultural Femenina, se lo ha tributado como sentido reconocimiento a sus méritos.

Homenaje que ofrecieron con un almuerzo en que además del rico menú presentado, tuvo como ciento cincuenta comensales.

Fiesta espléndida y de magnitud que la crónica reseña con gusto por tratarse de un joven sencillo que frente al piano es colosal y con su técnica un portentoso intérprete que luce como un trovador de cadenciosos ritmos y sonidos embelesadores.

Los salones de la Cultural Femenina, vestidos con sus galas de mejor colorido y belleza, albergó durante esta merecida demostración al compatriota, que durante más de ocho años residió en París y que logró destacar su nombre honrando a su patria por los triunfos artísticos conquistados en jiras por los boulevares de París, en las Ramblas de Barcelona, en los centros de la calle de Alcalá en Madrid y en teatros de la Plaza del Popolo de Roma.

Y no dudamos de estas conquistas obtenidas por el gran pianista cuyo superior estilo esencialmente suyo produce toda la melodía y la vibración vigorosa y magnífica de la sonoridad y el tono.

Seguro en las medidas ejecuta con placer las más complejas piezas musicales y teje la rima y recorre con propiedad de poeta las composiciones ya clásicas o frívolas de las canciones populares.

Eso era Reinos antes de irse a Europa, ahora no le hemos escuchado aún porque no ha tocado ni siquiera para que oigan sus amantes padres, la distinguidísima señora Blanco y el ex-Representante por esa provincia, señor Eladio González.

Sin embargo, sí sabemos del concierto dado para que escuchara el Presidente de la República francesa y del Recital consagrado al Rey de Inglaterra, donde el cubano desplegó su bandera triunfadora como mago de las teclas.

Cuatro mesas artísticamente distribuídas en el salón principal del palacete que en Concordia 663, disfrutan, esas intelectuales dignísimas, ocupaban las damas y los caballeros que siendo familiares de las asociadas fueron admitidos. A las dos se inició el almuerzo.

Las mesas con blanco y floreados manteles, vajilla alegóricas con platos, copas y cubiertos de Crystoff, alternando en su colocación con centros colmados de rosas perfumadas.

De alegoría muy atrayente las servilletas y frescos ventiladores para hacer más delicioso aquel agradable momento de camaradería y de honor al lado de Reynol González y Blanco.

El menú compuesto de cocktel de frutas, arroz con pollo, pescado a lo Mignon, otros platos y postres pudín diplomático, cerveza Polar y Tropical, pan y café.

Todo sabroso y bien presentado, servido por la Casa de Fernández, de Apodaca y Cienfuegos.

En las mesas, ocupando la presidencia el homenajeado doctor Reinol González Blanco a su derecha la doctora Ana Echegoyen de Cañizares, ilustre asesora de esta cultísima institución, la señora América Blanco de González, amantísima madre del celebrado pianista; Isolina González de Bararó la doctora JosefaBalaústiguigoit y la señora Adela García viuda de Falcón.

A la izquierda del homenajeado la doctora Dolores O-Hallorans de Rodríguez, que ahora preside a la Asociación Cultural Femenina; el señor Eladio González y ex-legislador matancero y candidato de nuevo a Representante, Alicia Chufat, señora del ingeniero Domingo Hernández.

En otras mesas, la doctora Angélica Ferrer de Rodríguez O-Hallorans, Consuelo Alum, Hilda Fernández Teresa Nodarse de Ramos, Regina Romero de Cabrera Torres, el señor Alberto Quintana, Berta Arce, Felicia Chacón, Felicia Fernández Hernández, Irma Valdés, Cloty Valiente de Portuondo, doctor Angel Suárez Rocabruna, doctora Margot Echekoyen Montalvo, Félix Ayón Soler, doctora Nereyta Echegoyen.

En otra mesa, Justa Cuevas viuta del coronel Gálvez, el señor Ramón Caballero Margot B. Clache, el cronista señor Alberto Coffigny Ortiz, Cuca Caballero.

Rafaela Villegas de Ayón Soler, Margarita Guerra de Almeida, doctor Matías Cañizares, Mercedes Mora de Suárez Rocabrona, Margarita Ponvert, Enrique Endreo, Isola Bacaró González, Pablo Almeida, contador universitario; Graciella Herreaux Romero, Zoila Gálvez de Andreu, teniente y Dr. Juan Antonio Martínez, Panihita Romero de Heraux Favío Pouvert, Ana Lola Rodríguez de Boza Mesa, la doctora Dolores O-Hallorans de Rodríguez, que es ahora la Presidenta por la forma rotarial en que se gobierna esta Direitiva, levantó su copa para brindar el homenaje al joven músico y compatriota que vuelve de su torneo por las principales ciudades de Europa, con la fama y el aplauso ganados por su talento musical.

En nombre de la distinguida colectividad que le rendía el modesto homenaje a un gran pianista cubano, lo felicitó con efusivas frases de complacencia y declaró que experimentaba inmensa satisfcación por tenerlo de nuevo en esta tierra de sus amores, donde inició su brillante carrera de pianista y de médico que en París ha triunfado.

Una salva de aplausos, reafirmó sus últimas palabras de congratulación.

El señor Eladio González, ex-Representante matancero y amoroso padre del joven Reinols, con sencillo estilo y modestas frases, conceptuó el homenaje con verdadero tino, al hablar en nombre de su hijo querido.

Elegante en el decir, elocuente en el párrafo, conmovedor en el argumento, su discurso pudo considerarse como la expresión cabal de la gratitud que su esposa allí sentada y él sentían en ese momento de júbilo de satisfacciones y honor. Un cerrado aplauso tributtado por las manos de tantas damas distinguidas y caballeros estimables, dió término al simpático y merecido homenaje que la Asociación Cultural Femenina dispensó a Reinols González Blanco.

En el Club Atenas le será ofrecido un té de honor, el miércoles 19 a las 9 de la noche.

Se admiten adhesiones.

Alberto Coffigny ORTIZ

ANUNCIOS CLASIFICADOS DE ULTIMA HORA

Más ANUNCIOS CLASIFICADOS de ULTIMA HORA en la página 25

COMRRAS

9 CASAS

COMPRO EN LA HABANA PROPIEDAD bien situada valga $20.000 o esquina para fabricar, barata, en los repartos, busco renta. Marrero Aguiar 117. M-7774

COMPRO AL CONTADO CASA EN Mendoza, Santos Suárez o Vedado, directamente del vendedor, no menos tres habitaciones, monolítica, bien situada. Escribir a C. de A. Departamento de Clasificados, DIARIO DE LA MARINA.

10 SOLARES

EN BUENAVISTA COMPRO ESQUINA de $400 a $500. Trato directo con el dueño. O-Reilly 461. Sra. Ruiz.

COMPRO SOLAR DE ESQUINA, REpartos de Marianao, Almeldares, Buenavista u otros siempre que sea barato. Pernas. Metropolitana 213. M-7078.

17 MUEBLES Y PRENDAS

ORO

Compro oro al mejor precio del mercado en cualquier cantidad. M. Miranda Edificio Western Union 404 Habana y Obispo

M-3902

Para cualquier asunto relacionado con el Dpto. de ANUNCIOS CLASIFICADOS puede usted utilizar el Telf. M-3902, de 8 a. m. hasta las 10 p. m.

M-3902

VENTAS

48 CASAS

VERDADERA GANGA. ALTURAS

Meseta Columbia. Chalet moderno, dos plantas, 4 habitaciones, garage, traspatio, tres terrazas, exento contribución 8 años. Situado calle 6 y A. $7.000. Marrero M-7774.

MIRAMAR: $13,800 BELLAMENTE DECORADO

Palacete nuevo, regiamente decorado; jardín, portal, vestíbulo, sala, recibidor, hall, 4 cuartos, 2 baños, comedor, pantry, cocina, cuarto criado, baño, patio, garage. M-1072.

GALIANO, ESQUINA, 15x21

Galiano, esquina con una medida de 15 x 21 con 19 de frente (256 metros), propia para edificio, actualmentes es de 2 plantas. Fernández y Vidal, Aguiar 556, bajos: A-9112 y M-1506.

A la Entrada del Vedado. CHALET DOS PLANTAS $14.000.00

Vendemos a la entrada del Vedado, próximo a Linea, chalet 2 plantas construcción de citarón, y placa monoltica, compuesto de jardín, portal, sala, gabinete, comedor, cocinna y pantry, 3|4 de criados, garage para 2 autos, y patio; altos: 4 habitaciones, baño completo, y dos terrazas. Se dan facilidades de pago. Informes personales. Quintana e Hijo, Chacón Nro. 203 M-8182

REPARTO MENDOZA

Vendo Regia residencia casi frente Parque Mendoza precio de ganga: grandes jardines, árboles frutales, terrazas, 5 habitaciones grandes, 2 baños lujosos intercalados, 2 garages, 2 habitaciones y servicios criados, etc. Facilidades pago. Véala: D-Strampes 415 entre Carmen y Vista Alegre. Directamente su dueño que la habita.

CERCA REINA, CON RENTA

Calle Sitios, cerca de Campanario, edificio de 2 plantas, con 2 casas al frente con sala, 2 habitaciones, comedor y cocina, al fondo tiene 10 departamentos. Construcción de primera: $9,500 y reconocer pequeña hipoteca moratoriada. Fernández y Vidal, Aguiar 556, bajos A-9112 y M-1506.

CRONICA CATOLICA

PROGRAMA DE LOS DIVERSOS ACTOS CATOLICOS QUE SE ANUNCIAN PARA MAÑANA EN LAS DIVERSAS IGLESIAS

Solemne distribución de Premios en las Escuelas Pías de Guanabacoa

Hoy, a las 3.30 de la tarde tendrá lugar en las Escuelas Pías de Guanabacoa, la solemne distribución de Premios a los alumnos del Curso Académico de 1939 a 1940.

El solemne acto escolar será presidido por el I. y R. señor doctor Manuel Arteaga y Betancourt, Vicario Capitular de la Archidiócesis y autoridades escolares, civiles y militares.

El doctor Manuel Dorta Duque, antiguo alumno de las Escuelas Pías y eminente orador sagrado hará uso de la palabra.

Muy agradecidos a la atenta invitación.

ACTOS CATOLICOS PARA MAÑANA

Una carta del Rector de los PP. Pasionistas de la Víbora, sobre el Jubileo Circular

«Habana, 15 de junio de 1940.
Señor Gabriel Blanco.
Ciudad.

Mi querido amigo: Con la presente le pido el favor de que en su leída «Crónica Católica» tenga la bondad de anunciar que el Circular no estará en la Iglesia parroquial de Jesús del Monte del 17 al 23 del actual, sino en la capilla de los Padres Pasionistas, Buenaventura 77, esquina a Vista Alegre (Víbora).

Todo ómnibus o tranvía de Jesús del Monte lo deja en Vista Alegre, frente a la iglesia nueva en construcción, a cuyo costado es halla enclavada la capilla.—Claudio de la Fuente, C. M. Rector.»

Mucho agradecemos al R. P. Claudio de la Fuente, su importante aviso.

Ya lo saben, pues, los fieles: «El Jubileo Circular estará de manifiesto en la capilla de los Padres Pasionistas de la Víbora del lunes 17 al domingo 23 del actual.

La exposición de S. D. Majestad, después de la última, que en la misma se celebre.

A las cinco de la tarde, Santo Rosario, Visita a Jesús Sacramentado, cánticos, bendición y reserva.

Debemos de hacer observar que anunciamos la exposición de S. D. Majestad, después de la última Misa, porque una vez expuesto solemnemente el Santísimo Sacramento, ya en ese altar no puede celebrarse Misa, ni rezada ni cantada, a no mediar Privilegio Pontificio. Puede sí, celebrarse en otro altar, pero de ninguna manera de Requiem, es decir con ornamento negro.

Las últimas Misas en los templos y capillas, los días sueltos concluyen a las 9. Esto no quiere decir que no se pueda celebrar Misa durante todas las horas permitidas de la mañana. Si alguna persona o entidad deseara que celebrasen Misa en día de trabajo a las doce, puede alcanzarlo.

En cuanto a la hora de cinco de la tarde, anunciamos esa hora, porque es la popularmente usada en los cultos del Circular.

Gabriel BLANCO

En la Iglesia de Reina

A las 8 a. m. Misa armonizada y Comunión de 8 Coros del Apostolado.

A las 5.30 de la tarde, exposición de S. D. Majestad, estación, Santo Rosario, preces del Mes del Sagrado Corazón de Jesús, plática por el Director del Apostolado, Padre Esteban Rivas, S. J., bendición y reserva.

Otros ocho Coros del Apostolado, darán guardia de honor a Jesús Sacramentado, durante estos cultos vespertinos.

En la Iglesia del Cristo

Los Lunes de San Nicolás de Tolentino en sufragio de los fieles difuntos. Por la mañana, a las ocho.

Por latarde, a las 5.30.

En la Iglesia de Jesús, María y José

A las 5 p. m., exposición de S. D. Majestad, estación, Rosario, ejercicio del Mes del Corazón de Jesús, bendición y reserva.

En la iglesia del Santo Angel

A las 5.30 p. m. exposición del Santísimo Sacramento, estación, Santo Rosario, preces del Mes del Corazón de Jesús, cánticos, bendición y reserva.

En la iglesia de los Quemados de Marianao

A las 8.30 de la noche, los ejercicios solemnes del Mes del Corazón de Jesús, en la iglesia parroquial de los Quemados de Marianao.

Invita el Párroco, Mons. Belarmino García Feito.

En los demás templos

Santo Rosario, lectura espiritual, Visita a Jesús en el Santísimo Sacramento del Altar y Salve cantada.

Los Martes Perpetuos de San Antonio de Padua en la Iglesia de San Francisco

Aunque en la iglesia de San Francisco, de Cuba y Amargura, terminaron los solemnes Trece Martes, en preparación a su fiesta anual.

Todos los Martes del año se celebrarán los siguientes cultos:

Primer Martes de Mes.—A las 7.30 a. m. Misa de Comunión en el altar del Santo, ejercicio y veneración de su Reliquia.

A las 9 a. m. Misa solemne de Ministros, sermón, procesión, bendición de San Antonio a los enfermos, preces de los Martes y veneración de su Reliquia.

A las 5 p. m. Rosarito de San Antonio ejercicio de los Trece Martes, plática, bendición eucarística y veneración de su Reliquia.

Los demás Martes.—Todos los demás Martes del año, excepto los «Trece», que preceden a su fiesta anual y el primero de cada mes, los restantes, los cultos son los siguientes:

A las 7.30 a. m. Misa de Comunión general en el altar del Santo, ejercicio de los Martes durante el Ofertorio de la Misa y veneracion de su Reliquia.

Por la tarde, a las 5, Rosario de San Antonio, breve ejercicio de los Martes Perpetuos de San Antonio y veneración de su Reliquia.

Los Siete solemnes Martes de Santa Marta en la iglesia del Carmen

Segundo de los Siete Martes de Santa Marta con el siguiente programa: A las 9 a. m., Misa cantada, sermon ejercicio de los Martes y procesión con la imagen de la Santa.

Los sermones a cargo de los Padres Carmelitas.

La parte musical por el Coro de la Asociación.

Este Martes será aplicado según las piadosas intenciones de las señoras Rita Díaz de Pérez, María Zorrilla, Emma Esteva y Nieves F. viuda de Avendaño.

Los Martes Perpetuos de San Juan Bosco en María Auxiliadora

A las 7 y cuarto a. m. Misa armonizada.

A las 8 a. m. Misa de ejercicio.

A las 8 y tres cuartos, Misa armonizada.

A las cinco p. m. Santo Rosario, lectura de gracias y peticiones, ejercicio, plática, cánticos, bendición eucarística y veneración de su Reliquia.

Semanario Católico

Hemos recibido el número 106 del Semanario Católico, correspondiente al actual domingo 16 de junio. En su portada reproduce la vista exterior de la iglesia románica del siglo IX, Santa María de Naraco en Oviedo (Asturias). Por el siguiente sumario, se podrá apreciar su importancia: «Declaración de Ciudad Trujillo». En defensa del Pudor, P. Lete. La teoría de la evolución, por el P. M. G. de Andoin. Formas puras del optimismo, por Alfonso García Iglesia. Noticiario Católico Internacional. Mensajes. Los cinco puntos de Pío XII. Notas sociales. Glosario Evangélico, por Fr. L. Serafín Ajuria. ¿Conformidad o cobardía?, Fr. Jesús Alejaldre. Radio Vaticana: cuadro distributivo de días, hora, tema, lengua, onda y destino de las trasmisiones. La música religiosa en Cuba, E. Sudupe. Bertrand Russell, filósofo inglés, Manuel Grana. Contiene abundante información católica y social de toda la Isla, variada lectura en prosa y verso.

Todo ello constituye un precioso número, que por sólo diez centavos, instruye y deleita al católico.

El buen periódico es el más eficaz y constante de los predicadores.

VENTAS

48 CASAS

ALTURAS ALMENDARES, $18,000

Avenida de la Paz, cerca del conde Rivero, residencia de 2 plantas; escaleras de mármol, 5 habitaciones con sus closets, 3 baños, garage para 3 máquinas. Costó $45.000. Hoy se da en $18,000. Fernández y Vidal, Aguiar 556, bajos: A-9112 y M-1506.

VENDO EN ESCOBAR UNA CASA de 2 plantas y otra en Durege Santos Suárez. Ambas muy baratas y bien situadas. FO-7486

VENDO LINDA RESIDENCIA 25 frente monolítica, jardín, portal sala 3 cuartos comedor, baño precioso garage servicio criados. Dolores entre Avenida Santa Amalia y Arnao, 2 cuadras Calozada Víbora, $3.900 dueña I-6135. algunas facilidades pago.

$6.000 MILAGROS 11, PROXIMO A Calzada casa 2 plantas independientes, sala, comedor, 4 cuartos, cada piso. Solar Luís Estévez una cuadra Calzada $3.00 vara esquina Luís Estévez informes F-3959

VENDO RESIDENCIAS. — JARDIN, portal, garage, living-room, comedor, cocina, cuarto y servicio criados, 2 dormitorios, baño principal, terrazas, En Vedado La Sierra $5,200, Nicanor Columbia y Almendares $4.300 Ampliación $4.000. En Avenida Porvenir Víbora, Santos Suárez y Layton, más chicas, desde $3.000. Doy facilidades de pago. Arquitecto Mario Colli. Telf. A-6612 Cuba 64

VIBORA: $4,500

Elegante casa nueva a todo lujo, se vende perdiendo $1.500. Tiene jardín, portal, sala, hall, 3 grandes cuartos, precioso baño intercalado, comedor, pantry, cocina, patio, garage. M-1072. Facilidades de pagos.

VEDADO: $7,800

Lujosa casa, jardín, portal, sala, hall, 3 amplios cuartos, baño intercalado, comedor, pantry, cocina, cuarto criados y baño, patio y garage. Es ganga sin igual. M-1072.

ANIMAS 2 PLANTAS, $7.500. TROcadero 1 planta, 5 cuartos, $7.500. Avenida Acosta, chalet 3 cuartos, garage y demás, $6,500. Zanja 601. Teléfono U-1363. García.

EXENTA DE CONTRIBUCION Y con el 33% de descuento en el agua, se vende la sólida y moderna casa de Figueroa y Vista Alegre. Por Figuroa, Santos Suárz. Informan nn la misma.

ELIJA SU CASA

LA MODERN HOUSES CONSTRUCTION Co. S. A.

Invita a Vd.

a visitar los modelos de casas que tiene en la QUINTA AVENIDA, frente al MIRAMAR YACHT CLUB.

Le damos grandes facilidades de pago.

INFORMAN EN LA MISMA

Telf. FO-2302.

SE VENDE 1 CASA CERCA DE TOyo, de portal, sala, saleta, 3 cuartos, cocina, baño, patio $2,000. Una de $1.800. Una en el Cerro de $1.600. Informan en la calle Pérez 214, Luyanó.

Nada de Cuentos Valdés Fabrica: Naves $20 m. Casas a $22. Pasajes a $17. Estructuras $28. Vende Solares en los Repartos y la Habana X.1671

SAN MIGUEL DE LOS BAÑOS

Casa de mampostería vecina iglesia construida hace un año con toda clase de comodidades. Costó $18.000 se vende en $13.000. Detalles e informes Telf. F-2742

VENDO CASA EN MENDOZA, UNA cuadra de Estrada Palma y Juan Delgado, doble línea de comunicación Jardín, portal, sala, saleta, tres cuartos cocina, baño intercalado completo servicio de criados, pasillos laterales y al fondo. Informan en Goicuría 174 cerca de Libertad. No corredores.

GANGA: GRAN CASA — MODERNA parte alota, dos plantas 9 habitaciones familia garage 2 máquinas árboles frutales Mide 1.283 m2. Tiene hipoteca moratoriada $20.000. Precio; $15.000 reconociendo hipoteca. Informa: Ortiz, U-3979

SANTOS SUAREZ, CON RENTA

Edificio, construcción moderna, 2 casas al frente y 10 casitas al fondo cerca de Juan Delgado y cerca de General Lee, renta $140.00; se da en $13.000.00. Fernández y Vidal. Aguiar 566, bajos, A-9112 y M-1506.

MARIANAO, SAMA

Calle Samá No. 7, a pocos metros de la Calle Real, casa muy amplia con 1.000 metros de terreno salida a dos calles, propia para industria, laboratorio, también para adaptarla para una buena residencia. Fernández y Vidal, Aguiar 556, bajos. A-9112 y M-1506.

VEDADO, CHALET $ 8,500.00

Calle 13, chalet de 2 plantas, bajos, jardín, portal, sala, hall, comedor, pantry, cuarto y servicio de criados, garage, altos 4 habitaciones, a pocos metros de las comunicaciones, se da en $8.500.00. Fernández y Vidal. Aguiar 556, bajos, A-9112 y M-1506.

O'REILLY, EDIFICIO

Calle O-Reilly, Edificio de 3 plantas, moderno, bajos establecimientos en los dos pisos, altos 5 habitaciones renta en un solo recibo $255.00 a pocos metros de la calle Monserrate. Fernández y Vidal, Aguiar 556, bajos, A-9112 y M-1506.

SIN ESTRENAR

Vendo 2 casas Loma del Mazo, de 3 y 4 habitaciones 2 lujosos baños intercalado en colores, closets en todas las habitaciones, garage, trerraza, cuartos y servicio criados y chofer, jardines, patio, etc. Próximo mejoras colegios: Maristas. Instituto Víbora y Edison, Lourdes, calles asfaltadas. Facilidades pago. Véala a todas horas: Carmen 254-256 entre Juan Bruno Zayas y Luz Caballero. Dueño: A-8382.

VENTAS

48 CASAS

VENDO CASA DE DOS PLANTAS EN la Víbora, en perfectas condiciones y acabada de pintar. Informes: M-9019 e I-6778

ESQUINA EN AGUILA

Con 807 metros, 23.10 por 34 la doy a $10.00 metro. Propia para taller, almacén o industria. Para más informes Manuel Rico, Industria 166 Telf. M-9300.

VEDADO, DOS PLANTAS

Independientes, cinco cuartos altos y 4 bajos a 20 metros de 23 de calle 12 a Paseo. Precio $13.500 Más informes Manuel Rico Telf. M-9300

RESIDENCIA EN A. NARANJO

Con 5.000 metros en la calle mejor de ese pueblo. Por embarque de su propietario, se quema en $3.800. El terreno vale más. Más informes: M. Rico Industria 166 Telf. M-9300

JOSE CAMPANERIA

AGUILAR 206 M-7785
Compra y venta de Chalets, Casas, Solares y fincas rústicas. Dinero para Hipotecas. Compro Condominios

Calle San Nicolás cerca San Rafael 730 varas, dos plantas, renta $150 Precio: $20.000. Calle Aguila moderna 3 plantas sala, comedor, 3 cuartos. Precio: $13.500. Campanería Aguiar 206 M-7785.

Neptuno cerca Belascoaín. Edificio 3 plantas, 6 casas, monolítico, 400 metros, renta $200. Precio: $33.000. Desagüe cerca Belascoaín 425 metros. Edificio de 3 plantas bajos nave, altos 4 casas modernas, sala, saleta 4 cuartos comedor, renta $200. Precio $26.000, dejo $10.000 moratoriados Campanería, Aguiar 206. Telf. M-7785.

Calle Refugio, cerca Prado, una planta, 7 x 20 metros, sala, comedor, tres cuartos. Precio $6.000. San Nicolás cerca Neptuno, 7 y medio por 22 sala, comedor, tres cuartos. Precio $9.000. Campanería, Aguiar 206 Telf M-7785.

Habana, San José cerca de Universidad, dos plantas, moderna, sala, saleta, 2 cuartos, comedor, $7.500. Infanta, cerca San Lázaro, dos plantas bajos comercio, altos, sala, recibidor 5 cuartos, comedor $10.000. Campanería, Aguiar 206 M-7785.

Habana: Edificio 4 plantas, cerca Obispo y Manzana de Gómez, monolítico 12 por 20 metros, 7 casas, cada una con sala, 3|4, comedor, moderna. Renta $250. Precio $15.000 efectivo y $25.000 moratoriados. Campanería, Aguiar 206 M-7785.

Habana. Calle San José cerca Galiano 12 por 40 metros $15.000. Pasaje Hupman cerca Infanta y San José vendo dos casas de una planta, cada una con sala, comedor, 3|4, patio $6.700 Campanería. Aguiar 206. M-7785.

Habana: Manrique dos plantas antigua 9x34 metros, renta $100. Precio $12.500. San Lázaro una planta, sala, comedor, 4|4. mide 6 por 30 metros $7.000. San Nicolás cerca Reina 9 por 15 una planta sala, comedor, 3|4. Precio $4.350. Campanería, Aguiar 206 M-7785.

Vedado: Gran inversión. Calle 23 esquina de Letra 800 metros, moderna, jardín portal, sala, recibidor, hall, comedor, pantry, cocina, 2|4 criados, garage 2 máquinas. Altos gran vestíbulo, recibidor, 9 habitaciones grandes 3 baños colores, terraza, muy fresca Precio $30.000, dejo $14.000 moratoriados si se desea. Campanería, Aguiar 206 M-7785.

Vedado, gran residencia, esquina fraile, calle I. mide 30 por 50, total 1 500 metros, cantería, monolítica, una planta, moderna, jardines, portales, recibidor, sala, gabinete, hall, 7 cuartos, tres baños, comedor, 2 cuartos criados, garage, patio $40.000. Campanería, Aguiar 206 M-7785.

Vedado Calle 23, cerca Paseo, dos plantas, independientes, cada planta jardín, portal, sala, recibidor, hall, 6 cuartos, 2 baños colores, comedor, 2 cuartos criados, garage. Precio· 30.000 pesos. Campanería. Aguiar 206. Teléfono M-7785.

Vedado. Calle 21, sombra 13.66 por 50 metros, una planta moderna jardín, portal, sala, recibidor, hall, siete cuartos, tres baños, comedor, garage, $27.444. Otra calle 21, moderna, jardín, portal, sala hall, 6 cuartos, baños, comedor, garage $20.000. Campanería, Aguiar 206 M-7785.

Vedado. Calle 17, sombra, dos plantas independientes, cada una: jardín, portal, sala, hall, 6 cuartos, baños, comedor garage, $30.000. Calle 4 cerca 23, dos plantas independientes, cada planta jardín, portal, sala, hall, 5 cuartos, comedor, garage, 27.000 pesos. Campanería, Aguiar 206 M-7785.

Vedado, calle 13 cerca 8, chalet, jardín, portal recibidor, sala, comedor, un cuarto, altos: 4 cuartos, baño, $10.500. Calle 13, cerca 12, dos plantas independientes, cada planta jardín, portal, sala, 4 cuartos, comedor, renta $100.00, mide 350 metros, $15.000 Calle B una planta, jardín, portal, sala, 3 cuartos, comedor, baño, cuarto criado $7.000. Campanería, Aguiar 206 M-7785.

Vedado, calle J lujoso chalet esquina, bajos, jardines, portales, recibidor, sala, habitación, baño color hall, comedor, pantry, cocina, garage; altos gran escalera mármol, terrazas, hall, 6 cuartos, 2 baños colores muy lujoso, $35.000. Campanería, Aguiar 206. M-7785.

Vedado: Calle F cerca Linea: chalet moderno, bajos, jardín, portal, sala, comedor, garage; altos, 5 cuartos, baño, $16.500. Calle 13 cerca 12, chalet moderno, jardín, portal, sala, comedor, garage; altos, terraza, 3 cuartos baño. $8.500. Campanería, Aguiar 206. M-7785.

Vedado, calle C, cerca 23 chalet moderno, bajosÑ jardín, portal, recibidor, sala, comedor, 2 cuartos, baño color, garage. Altos: 5 cuartos, recibidor, baño $15.000. Calle 11 cerca L, dos plantas, renta $70. Precio: $9.000. Campanería, Aguiar 206 M-7785.

Miramar, calle 6 cerca Quinta Avenida, 1251 varas, una planta moderna, jardín, portal, sala, recibidor, comedor, pantry, cocina, garage, portal al fondo, patio; altos: terraza, 4 cuartos, baño colores, $20.000. Campanería, Aguiar 206 M-7785.

Miramar, Próximo Quinta Avenida chalet dos plantas, monolítico, bajos, jardín, portal, sala, hall, comedor, cuarto criado pantry, garage. Altos: 3|4, baño intercalado, terraza ganga. Campanería, Aguiar 206 M-7785.

Miramar, cerca 5a. Avenida y al Reloj, vendo lujosa residencia, toda decorada, pisos cerámicas, azulejos Iglesias, madera caoba, con 1.251 varas; jardín, portal, sala, gabinete 4 cuartos, baños lujosos, comedor, pantry, cocina, garage, patio sevillano Costó $60.000. Precio 27 mil pesos Campanería, Aguiar 206 M-7785.

Medrano, cerca Avenida Columbia, monolítica. Jardín, portal, sala 3 cuartos, comedor; renta $25. Precio: $3.500. Calle Séptima, cerca de Fuentes, jardín, portal, sala, tres cuartos comedor, garage, $3.300. Calle Mendoza, cerca Calzada Columbia, esquina tres casas moderna, renta $50. Precio $6.500. Campanería, Aguiar 206 M-7785

Próximo Calzada Columbia, portal, sala, saleta, 3|4, comedor, $3.300. Calle Núñez, portal, sala, 3|4, comedor, garage; gran patio, mide 10x47 varas. Precio: $4.000. Campanería, Aguiar 206. M-7785.

Ampliación Almendares Calle Once, jardín, portal, sala, 3|4, comedor, garage exenta contribución, baño color comedor, garage, cuarto criado $5.000 Campanería, Aguiar 206. M-7785.

Almendares, Calle 16, Jardín, portal, sala 4|4, baño intercalado, comedor, garage, cuarto criados, gran vatio. $5.500. Calle 10, jardín, portal, sala, 4|4, comedor, garage $5.400. Campanería, Aguiar 206 M-7785.

Almendares, esquina Calle A, Jardín portal, sala, 3|4, comedor, garage $5.500. Tercera Avenida, Jardín, portal, sala, 4|4, baño intercalado, comedor, garage $5.100. Campanería, Aguiar 206. M-7785.

VENTAS

48 CASAS

SE VENDE EN LO MEJOR DE LA Víbora, calle de Concepción 308, frente al Cine Victoria.

LEA Y VEA ESTO

Gerardo Máuriz M-7586 FO-1079 Metropolitana 538

ALTURAS DE ALMENDARES

Chalet 5|4, 2 baños $12.500, otra $11.000. Almendares, preciosa casa de esquina 4 habitaciones, 2 lindísimos baños $13.500. Otro sin estrenar $5.500 otra $6.500. Otra $7.500. Gerardo Máuriz, M-7586 Metropolitana 538.

REPARTO MIRAMAR $15.000

Magnífica residencia 7 habitaciones, 3 baños, en los bajos salones, tiene $20.000 hipoteca moratoriada, Otra $15.000, mucho terreno. Otra $13.500 lindísima, una regia mansión 5a. Ave. tiene hipoteca moratoriada. Gerardo Máuriz M-7586 Metropolitana 538.

VEDADO. ESQ. FRAILE $15.000

Y reconocer $20.000 hipoteca moratoriada, 6 habitaciones, 2 baños mucho terreno en lo mejor del Vedado 4 casas y 12 apartamentos $12.500 efectivo y $8.000 hipoteca moratoriada. Gerardo Mánriz M-7586 Metropolitana 538.

VEDADO $55.000 RENTA $500

No paga contribución, espléndido Edificio; otro renta $800.00 en $85.000 otro renta $320 en $30.000. Otro $23.000 renta $180.00. Casa de 2 plantas Vedado $11.500 renta $80.00. Gerardo Máuriz M-7586 FO-1079 Metropolitana 538.

VEDADO $9.000 CHALETS

Espléndido chalet 800 metros esquina moderna 5 habitaciones ,3 baños, garages, jardines bajos, salones, efectivo $10.000 y reconocer hipoteca moratoriada $14.000. Otro 4 habitaciones, 2 baños $10.000. Gerardo Máuriz M-7586 FO-1079 Metropolitana 538.

VEDADO REGIA RESIDENCIA

Con 2.500 metros costó $200.000 hoy sumamente barata. Otro chalet calle 23 preciosa casa 2 plantas calle 23 $16.000, techos monolíticos, otra 4 cuartos, 2 baños colores $9.500, garage. Gerardo Máuriz M-7586 FO-1079.

4 PLANTAS $25.000

Moderna casa media cuadra de Galiano 4 plantas próxima Neptuno $25.000. Otro Edificio de esquina con comercio renta $320 $42.000. No paga contribución, otro próximo a Palacio $32.000. Gerardo Máuriz M-7586 Metropolitana 538.

3 PLANTAS 6 CASAS $24·000

Buena renta próxima a Monte, Otra Neptuno 3 plantas 6 casas $35.000, techos monolíticos. San Lázaro 2 plantas $13.000. San Lázaro 3 plantas $15.000. Reina 2 plantas 400 metros $35.000. Gerardo Máuriz M-7586 Metropolitana 538.

ESQ. CON BODEGA $9.500

Próximo Reina $9.500 Amargura 2 plantas renta $80 $9.500. O-Reilly próxima al Parque $17.000. Mercaderes 1.000 metro 1 planta propia para comercio, Almacenes $35.000. Gerardo Máuriz M-7586 Metropolitana 538.

SAN NICALAS $5.500

Casa renta $30.00 8x35. Otra próxima San Ambrosio 7x25 $4.000. Benjumeda 2 plantas moderna $8.500. Villegas próxima Palacio 2 plantas $9.500 Cienfuegos 2 plantas $4.000 efectivo $3.000 moratoriado. Gerardo Máuriz M-7586 Metropolitana 538.

AGUSTIN SOLIS

Miembro del Colegio de Corredores

Compro y vendo casas solares, fincas rústicas de todas clases. Doy dinero en hipotecas. Calle B No. 407. Vedado. Teléfono F-2175.

¡CON $2,000! PRECIO $4,800

Resto $40 al mes

Calle San Miguel y Luz, Repto. Arellano, fabricada al Sr. Guillermo Almeida

Jardín
Portal: 3x4.50
Recibidor 3.60x3.88.
Sala: 3.00x5.50.
3 cuartos: 3.20x3.60.
Comedor 3.88x4.00.
Cuarto criado 2.60x3.20.
Baño colores 3.20x2.50.
Cocina 3.88x2.60.
Servicio 1.00x1.00.
Garage 3.00x5.50.

Paredes citarón.
Cimientos concreto.
Marcos de caoba.
Carpintería caoba.
Placa monolítica.
Closets en cuartos.
cuarto sobre el baño.

Puede ver más de 100 casas entregadas

X-1781 Arturo V. Prado A-8590

Habana entre Obispo y O-Reilly bajos.

JUAN BRUNO ZAYAS

¡2.50 vara! ¡Con $1.000 contado! En la Av. Juan Bruno Zayas entre Estrada Palma y Luis Estévez, 12 vs. frente por 58 fondo: 700 varas, a $2.50 vara, con $1.000 contado, resto de $750 en hipoteca. También le fabrico a plazos en el mismo Sr. Prado X-1781 A-8590.

SANTO SUAREZ, SE VENDE EN Juan Delgado y Avenida Acosta, una casa con 3 habitaciones y demás comodidades, se da barata. Informan Avenida de Acosta 308. Francisco Veiga.

VENTAS

48 CASAS

BELASCOAIN, ESQUINA $ 4,000.00

A pocos metros de Belascoaín, en Nueva del Pilar, esquina propia para fabricar con establecimiento en los bajos, actualmente es de una planta está rentando $34.00. Fernández y Vidal, Aguiar 556, bajos, A-9112 y M-1506.

VENDO CASA SIN ESTRENAR, tres habitaciones, baño intercalado de lujo y garage. Todo de primera, muy cómoda. Avenida 4 entre 11 y 12, Ampliación de Almendares a una cuadra del parque, $5.600, I-4068.

NEPTUNO, BUEN PUNTO, VENDO casa antigua propia para fabricar. Trato directo con comprador. Informan de 2 a 4 en Aguila 210, altos.

VENDO 4 CASAS, UNA LAGUNAS, $7.500, 2 plantas; otras en Animas y Manrique y Escobar. Vendo esquina $2.200. Informes: Dragones 52. García.

VENTA DE CASAS Y SOLARES

Vendo una casa antigua en San Lázaro cerca de Infanta 208 m. 650x36.90 $5.600 con facilidades de pago. Dos solares en el Vedado bien situados de un gran porvenir. Lo doy muy barato $5.000 los dos. Otro en Jesús del Monte, pegado a la Calzada. 1194 m. acera de la brisa a $700 m. Monte 784 Telf. M-5775. José Vivero.

49 SOLARES

COUNTRY CLUB, a $ 0.50

Country Club, situados en una de las Manzanas próximo al Lago, siendo una Avenida ancha, lote de terreno de 5.540 metros igual a 7.700 varas, se vende a $0.50 centavos la vara. Fernández y Vidal. Aguiar 556, bajos, A-9112 y M-1506.

SAN FRANCISCO Y AVENIDA MENOCAL

Esquina de Fraile, mide 24 x 30 (700 varas) lo más alto del Reparto, está cercada, tranvía y ruta 24 al lado, se da quizá a menos de $2.00. Fernández y Vida. Aguiar 556, bajos. A-9112 y M-1506.

ALTURAS MESETA COLUMBIA CAlle Godínez, a media cuadra Calzada, vendo 4 solares, todos acera sombra; 12.00x47.76 a $3.00 vara; esquina Fraile 12.56x25.36 a $4.00; parcela 11.20x23.17, $780.00; 11.20x35.17 a $2.75. Apúrese pues es lo que queda de la media manzana abierta a la venta el día 1 de este mes, ya están fabricando al lado. Informes: Nadal Belga. San Lázaro 553, altos. A-9173.

SOBERBIO TERRENO VEDADO, PASEO Y 23

Vendemos parcela de 14 por 45 metros, Beers y Linares. M-7750.

ESTRELLA ROMERO Y DIEGO PErez. Especializados en la venta y compra de propiedades en la Habana y sus repartos. Solares, fincas rústicas y de recreo, dinero para hipotecas, excepcionales oportunidades, continuamente hay gangas. Si Ud. está contemplando y no decidiéndose positivamente pierde dinero. La inversión más positiva es la compra de propiedades. No tema. Decídase. Visítenos en Aguiar 556; 3er. piso, M-6872.

HABANA: AGUIAR, 2 PLANTAS edificadas en 348 metros, con 15 de frente. Bajos: Salón para almacén importador, altos: sala, saleta, 6 habitaciones, 2 baños intercalados, comedor, cocina, servicios criados, gran patio. Renta $160.00, $20.000.00, Aguiar No. 556. M-6872.

¡GANGA! ¡GANGA! HABANA: ANImas (esquina) 2 plantas, viga y losa, bajos: Comercio y accesoria, altos: sala, comedor, 3 habitaciones, baño intercalado, cocina 7 x 12, $6,700.00. Otra 2 plantas Corrales, $2.000.00 y reconocer $5.000.00 moratoriados. Aguiar 556. M-6872.

HABANA: SALUD, UNA PLANTA antigua; sala, saleta, 4 habitaciones, baño completo, cocina, 6x25, renta $30.000, $3.750.00. Otra en Misión 6 x 20, $3.200.00. Aguiar 556. M-6872.

CORRAN LOS PEQUEÑOS INDUStriales. Esta es su oportunidad. Nave y casa a media cuadra Ayestarán, edificada en 300 metros terreno. Todo esto se ofrece por la tercera parte de su valor real, en $6.000.00. Aguiar 556. M-6872.

CORRIENDO. VEA LA CASA UNA planta magníficamente fabricada, una cuadra la Calzada Jesús del Monte, portal, sala, saleta, 3 amplias habitaciones, baño intercalado completo, galería, cocina, cuarto criados, apartamento interior. Por 3 días en $4.500. Aguiar 556. M-6872.

POR $2.500 Y RECONOCER $2.500 moratoriados, casa citarón y monolítica en Serrano, de portal, sala, recibidor, 3 habitaciones, baño intercalado, comedor, cocina, 2 cuartos y servicios criados, garage. Aguiar 556. M-6872.

HABANA: ZANJA (ESQUINA) 16x26 metros, 2 plantas modernas. Bajos: salón almacén. Altos: 3 apartamentos de sala, recibidor, habitaciones, baño completo, comedor, cocina en cada apartamento. Renta todo $175.00 $23.000.00. Aguiar 556. M-6872.

VEDADO: SU OPORTUNIDAD. 4 CAsas monolíticas edificadas en su solar de 14x50 metros. Con jardín, portal, sala, comedor, 4 habitaciones, baño completo y cocina cada casa, y 10 habitaciones interiores. Renta todo $16.500.00. Aguiar 556. M-6872.

HABANA: ESQUINA CALLE ZANJA cerca Galiano 26 por 26 a $40 metro. Campanario 26 por 30 metros cerca Neptuno $7.000. Calle Lealtad 12 por 26 a $40 metro. Jorge González, Aguiar 206 M-7785.

ENSANCHE HABANA: CALLE REquena, cerca Carlos III y de Infanta, sombra 28.30 por 42 total 1,190 varas a $9.50 vara. también vendo la mitad. Facilidad pago. hago cambio. Jorge González, Aguiar 206 M-7785.

VEDADO: CALLE J. MIDE 21x22 MEtros, $21.00 metro. Calle 9 cerca J mide 25x22.66 todo o mitad $20.00 metro. Calle Tercera, cerca Paseo, 13.66 por 50 metro, $8.50. Calle B cerca Tercera, 15x35 emtros $8.00. Jorge González, Aguiar 206 M-7785.

VEDADO: CALLE 6 CERCA 23 SOMbra. 13.66 por 50 a $15 metro. Calle 23 sombra 12 por 36 total 432 metros $4.500. Calle 17 cerca 20 mide 13.66 por 50 metros $4.000. Jorge González, Aguiar 206 M-7785.

MIRAMAR: CALLE 2 CERCA PRImera Avenida sombra 12.51 varas a $3.65 Calle 4 cerca Primera 1,251 varas a $4.00. Calle 6 cerca Séptima 1.251 varas a $4.00. Calle 10 cerca 5a. Ave. 1.251 varas a $5.00. Calle 14 parcela 23 por 30 varas a $5.50. Calle 24 esquina 1a. con 1,564 varas $5.50 y otros más de esquina y centro. Jorge González, Aguiar 206 M-7785.

MIRAMAR: AVENIDA PRIMERA frente Casino Deportivo 1,251 varas a $3.75. Avenida 3a. cerca 10 mide de 1,241 varas a $4. Avenida Séptima lote de 6.000 varas parte alta fresca, cerca calle 10 a $6 vara, también vendo 1,500 varas. Jorge González, Aguiar 206 M-7785.

ALTURAS MIRAMAR: AVENIDA América, 15x31 varas, $3.100; calle 8, cerca Calzada Columbia 17x36 varas, $3.300, cerca Ursulinas 16x42 varas, $2.300. Jorge González, Aguiar 206. M-7785.

COJIMAR, REPARTO MORE, ESquina, parte alta fresca, gran panorama, mide 4,000 varas. Precio $900. También parcela de 1,000 varas $250. Frente calle E y 34, solar calle Máximo Gómez entre 35 y 34, mide 1,300 varas $350. Lote 2.500 varas cerca línea tranvía Hershey $200. Jorge González, Aguiar 206 M-7785.

REPARTO. MIRAMAR $3.80

A la entrada del Reparto brisa próximo a 5a. Ave. $3.80. Otro calle 22 próximo 7a. Ave. $3.90. Otra parcela 23x30 $3.500. Otro 5a. Ave. esq. de fraile a $4.50. Gerardo Máuriz M-7586. Metropolitana 538.

VENTAS

49 SOLARES

AMPLIACION ALMENDARES QUINTA AVENIDA

Calle Once esquina de 12x27 ... pesos. Informa: D. T. Silva F... Pasaje D Nro. 25 entre 8 y 7 Buena Vista.

PARCELA DE 12X22

En $900, en Quinta Avenida y Once, acera sombra. Informa: ... Silva. FO-2149 Pasaje D No. 25 entre 8 y 7 Buena Vista.

SOLAR DE 10X47

En $750 situado en Avenida ... ma entre 8 y 9. Ruta 28 y ... Playa a media cuadra. Informa: ... Silva F.O-2149. Pasaje D y ... 8 y 7 Buena Vista.

PARCELA DE 7X26.50

En $475, situadas en la calle ... entre Avenida Ocho y Nueve ... din La Playa) les pasa la ruta 28 ... el frente. Informa: D. T. Silva ... FO-2149 Pasaje D Nro. 25 entre 8 y 7 Buena Vista.

PARCELAS DE 13X17

En $550 en Avenida Nueve ... Ocho y Siete. (jardín «La Playa» ... ta 28 a 10 pasos. Ampliación Almendares. Informa: D. T. Silva FO-... Pasaje D Nro. 25 entre 8 y 7 Buena Vista.

PARCELAS DE 10X26.53

En $650 en calle Ocho entre las Avenidas Ocho y Nueve (jardín La Playa) Ruta 28 pasa por el frente. Ampliación Almendares. Informa D. T. Silva, FO-2149 Pasaje D Nro 25 entre 8 y 7 Buena Vista.

SOLARES EN GANGA REPARTO MIRAMAR

5a. Avenida, solar de esquina ... por 33 a $10.00; Quintana e Hijo, Chacón 203 M-8182.

5a. Ave. solar de esquina 5... $9.00. Quintana e Hijo, Chacón 203 M-8182.

Calle 24 entre 1a. y 3a. acera de la brisa, 23.58x53.06 a $3.75. Quintana e Hijo, Chacón No. 203 M-8182.

Calle 26 entre 5a. y 1a. parcela de 15x30 y 20x30 a $5.00. Quintana e Hijo, Chacón 203. M-8182.

Calle 22 entre 3a. y 7a., dos solares de 23.58x53.06 juntos o separados a $4.80. Quintana e Hijo, Chacón No. 203 M-8182.

7a. Ave. próximo a 20, dos solares de 23.58x53.06 a $5.50. Quintana e Hijo. Chacón 203. M-8182.

ALT. DE MIRAMAR

Calle 8 entre 13 y 15, solar de 19x44 a $5.50. Quintana e Hijo, Chacón No. 203 M-8182.

Calle 8 y 21, solar de 60x41 a $5.50, se vende la medida que se quiera de frente por 41 de fondo a $5.50. Quintana e Hijo, Chacón 203 M-8182.

Calle 6 frente al Bosque de la Habana solar de esq. 1,500 varas de superficie a precio de oportunidad. Quintana e Hijo, Chacón 203. M-8182.

ALT. ALMENDARES

Ave. de Almendares y Ave. de la Paz, solar de 16x48 a 6.00. Quintana e Hijo, Chacón 203. M-8182.

Ave. de Bélgica a pocos pasos de la Calzada de Columbia, acera de la sombra, solar de 18x54 a $10.00. Quintana e Hijo, Chacón No. 203. M-8182.

Calzada de Columbia solar de esquina frente a tres calles, $3... varas de superficie, Precio de Oportunidad. Quintana e Hijo, Chacón No. 203. M-8182.

Ave. Central, paño de terreno de 100 de frente por 47 de fondo a $5.00, también se parcela la medida de frente que se desee. Quintana e Hijo, Chacón No. 203. M-8182.

AMP. ALMENDARES

Ave. 2a. próximo al Parque solar de esquina 47x47 a $2.50. Quintana e Hijo, Chacón No. 203 M-8182.

Calle 1! entre Ave. 9 y 10 solar de 13x47 a $2.00. Quintana e Hijo, Chacón No. 203. M-8182.

Calle 11 parcela de esquina próximo a la Nueva Iglesia 22x... $1.800.00. Quintana e Hijo, Chacón No. 203. M-8182.

BUEN RETIRO

Ave. de Buen Retiro entre San José y San Francisco acera de la sombra solar de 17x45 igual 7... varas a $5.00, a plazos cómodos, también se parcela, Quintana e Hijo, Chacón So. 203 M-8182.

PUENTES GRANDES

Calzada Rela, próximo a la Papelera, solar de 54x40 a $3.50 se parcela la medida que se desee de frente por 40 de fondo, también se vende a plazos. Quintana e Hijo, Chacón 203 M-8182.

VEDADO PARTE ALTA A LA ENtrada, vendo solar frente que quiera por 23 de fondo; urge venta muy barato. Pernas. Metropolitana 213. M-7078.

5 NAVES, 1 CASA EN 31.50 METROS todo en $12.000. 3.200 metros terreno en Infanta a $7. 2.500 metros y e Infanta, a $13. Zanja 601. Teléfono U-1363. García.

SOLAR EN GANGA

Arroyo esquina a Lindero, Pasaje Pilar y Pasaje Manglar o sea con frente a cuatro calles $12 metros cuadrados (se parcela) trato directo con propietario. teléfono F-2742 o apoderado Sr. Castillo M-2305

REPARTO ROSALIA, LUYANO

Solares en este floreciente reparto desde $1.75 a $4.00 vara. Inmejorables vías de comunicación ruta 12 pasa por el centro. Informa M. Rico Industria 166 Telf. M-9300

M.E.C.D. 2016

ANUNCIOS CLASIFICADOS DE ULTIMA HORA

Más ANUNCIOS CLASIFICADOS de ULTIMA HORA en la página 24

VENTAS

SOLARES

49 AMPLIACION ALMENDARES $2.65

Calle 9, solar frente a la Línea acera de la sombra, cerca de la Avenida mide 14.74 por 58.96 (896 varas), propia para fabricar una casa al frente y varias casitas al fondo para sacarle buena renta a $2.65. Fernández y Vidal. Aguiar 556, bajos. A-9112 y M-1506.

SE VENDEN EN EL VEDADO VArias parcelas muy bien situadas. Otras en Alturas de Almendares y Nicanor del Campo. Todos baratas. FO-7486

GANGAS. MESETA ALTURAS DE Columbia. Unico solar frente Calzada esquina Avenida Truffin 22 por 33.85, $4.50, centro frente Calzada. 9.85x47.85, $4.25 vara. Varios más. Marrero M-7774

VENDO $550 DOS SOLARES UNO 8.25x23.58 Avenida Porvenir una cuadra Calzada Luyanó otro 12.50 por 15 1a y 7a Ampliación Almendares otro Calzada Columbia y 6 $950.00 Cuba 64 A-6612 Romero.

SOLAR EN SANTOS SUAREZ

Vendo en Milagros pegado a tranvía Juan Delgado, 14.15 frente por 52 varas, sombra, brisa, llano, barato. Informa Aguilar Prado 111, I-4505.

CALLE PATROCINIO. GANGA

Vendo pegado a Juan Delgado hermoso solar de 10.50 frente por 44 metros fondo, llano, rodeado nuevas residencias, acera brisa. Véalo: Patrocinio a 30 metros Juan Delgado contiguo a la casa del Dr. Jardines. Dueño A-8382.

MIRAMAR, SOMBRA, $3.50

Miramar 2 solares de sombra, cerca Avenida Tercera y calle 20 a la calle 18 vendo los 2 juntos o separados $3.50. Fernández y Vidal, Aguiar 556, bajos: A-9112 y M-1506.

VEDADO, CALLE 21

Calle 21, entre 26 y 28, la parte más alta del Vedado, solar una medida de 10.70 x 31.70 (388 metros) rodeado de nuevas residencias. Se da por unos días en $3,100. Fernández y Vidal. Aguiar 556, bajos. Telfs. A-9112 y M-1506.

CALLE 23, ESQUINA

Calle 23, esquina, con una medida de 22.68 x 38, con 38 metros acera de la sombra, propia para edificio o para una gran residencia. Situada de Paseo a la calle 12. Fernández y Vidal. Aguiar 556, bajos. Teléfonos: A-9112 y M-1506.

SAN LAZARO, A $28 METRO

A pocos metros de San Lázaro, calle Aramburu, lote de terreno. Mide 10.60 x 28.40. Se vende por unos días a $28.00 el metro. fabricado por sus costados. Fernández y Vidal, Aguiar 556, bajos. A-9112 y M-1506.

CALLE VAPOR, 10 X 24

Calle Vapor solar de 10 por 24 de metro propios para fabricar 2 casas derecha e izquierda se da a $30.00 el metro, tenemos lote de 34 a 35 en la misma calle a $27.00 metro Fernández y Vidal Aguiar 556 bajos, A-9112 y M-1506

VEDADO, CALLE 15

Calle 15 cerca de la calle Baños parcela de 11.50 por 36 (son 414 metros) acera de la sombra, terreno solo alto. Fernández y Vidal Aguiar 556 bajos A-9112 y M-1506

21, ESQUINA DE FRAILE

Vedado, calle 23, esquinita de fraile, mide 21.50 por 26, (Son 573 metros) se vende a $8.00 vara parte alta cerca de calle 28 Fernández y Vidal — Aguiar 556 bajos A-9112 y M-1506

MIRAMAR

5a. Avenida: 23 x 53 varas a $3.25, junto 5a. Avenida, 26 x 32 a $3.75. Calle 18, completo, a $5.00. 36 y 5a. Avenida a $3.75. También tengo esquinas, M-1072.

VEDADO

Calle 17, 13.66 x 50 metros a $10.00. Calle 15, 13 x 31 a $10.00. J, cera de 23, 22 x 21.50 a $19.00. Calle F esquina 27 x 36 a $21.00. Calle 21 cerca de 20 x 50 a $19.00. M-1072.

FRENTE HIPODROMO, 45x47

Avenida de Columbia, esquina de Fraile. Mide 45 x 47, lote de 4 solares, (Son 2,500 varas), propia para hacer casitas o para una buena residencia. Se vende a $2.25 vara. También se oye oferta. Fernández y Vidal, Aguiar 556, bajos: A-9112 y M-1506.

50 FINCAS RUSTICAS

HORROROSA GANGA. 12 K. HABANA

Haga su oferta. Fincas. Aproveche, Vendo parcela frutales, alto. Alquilados dos frente carretera Central, San Francisco Paula, dos en Cotorro 20 por 100 luz, acueducto instalados, propio para Sanatorio, personas delicadas, o quinta recreo. 75 cts. vara, plazos o contado, gran rebaja. Sin interés. Finquita casa mampostería, 10,000 varas $2.000.00, dos chalecitos nuevos, mucho terreno, preciosidades. $1,800. Admito corredores, 15 solares, regalados M-6867 M-3162 propietario.

FINCA 1-3/4 CABALLERIAS, $3.850 sin gravamen. Entre Guanajay, Artemisa, poquito interior. Tierras coloradas, frutales, caña, palmeras, cocheras cemento, mucha agua. Benítez. Oquendo 469, altos; 1 a 4.

4 CABALLERIAS, $12.000. GRAN frente carretera central a Pinar del Río. Casa citarón, portal, 4|4, baños lujo patio andaluz, garage, muy moderna. Muchísimos frutales escogidos, más de $3.000 palmas. Lugar alto de gran vista, saludable. Terrenos superiores, agua abundante. Benítez. Oquendo 469, altos; 1 a 4.

1 y 1/4 CABALLERIA $6.500

Carretera Rancho Boyeros, una y cuarto caballería $6.500, otra Santiago de las Vegas 1 caballería frente carretera, casa mampostería, mucha arboleda, buena tierra, agua $6.500. Gerardo Máuriz M-7586, Metropolitana 212.

FINCA, DOS CABALLERIAS

Calmito, cerca de medio kilómetro, frente a la Central; casa vivienda, toda sellada de frutales, gran producción de naranjas, varios pozos, mucha agua, turbina para regadío. Fernández y Vidal. Aguiar 556, bajos. A-9112 y M-1506.

FINCAS: VENDO FRENTE CARREtera, cerca Hoyo Colorado, tres caballerías, buena tierra, dos pozos, casa $16.000. Otra carretera Managua cuatro caballerías, cercada. Pozos, río, $12.000. Campanería, Aguiar 206. Teléfono M-7785.

FINCA PARA RECREO, FRENTE carretera San Pedro 20 minutos Capitolio, 50 mil metros, gran parque pozos, regadío, luz, teléfono, motor producción, 700 palmas 500 frutales en $12,000. Hago cambio. cocos, naranjas, mangos, Campanería Aguiar 206. M-7785.

FINCA DE TRES Y MEDIA CABAllerías, frente carretera Wajay, cerca Orientación Infantil, tierra colorada buena, casas campo. Pozos frutos menores, casa, arboleda, 25 minutos Capitolio $14.000. Campanería, Aguiar 206. M-7785.

FINCAS. VENDO UNA DE 6 CABAllerías frente bahía de Matanzas, atravesada por Carretera Central, a 10 minutos del Ayuntamiento. Potrero, pozo, linda con Jarcia $6.000. Otra en Sabanilla, cerca Matanzas, frente carretera. Tierra buena 150.000 arrobas caña, frutos, potrero, pozos, $14.000. Campanería, Aguiar 206. Teléfono M-7785.

VENTAS

50 FINCAS RUSTICAS

VEDADO. ¡GANGA! ¡GANGA! DOS solares. Calle 8, 13.66x50. Cada solar en $4.500. Otro 17, 12x22.66 $11.00 metro y en 23 (esquina) 17x29, $15.00 metro. Estrella Romero y Diego Pérez. Aguiar 556. M-6872.

MARIANAO, FRENTE TRANVIAS, manzana terreno de 8,400 varas a 1.10 vara. Nicanor del Campo. 17 entre 6 y 8. Parcela 10x35 metros a 6.00 vara. Estrella Romero y Diego Pérez. Aguiar 556. M-6872.

GUIRA DE MELENA, FRENTE CArretera. Rústica, 4 y media caballerías tierra colorada de maza y fondo, una y media caballería para potrero, resto frutos menores y especialmente papas y plátanos, regadía 2 pozos agua potable. 2 casas, campos frutales, $7.500.00. Estrella Romero y Diego Pérez. Aguiar 556. M-6872.

51 ESTABLECIMIENTOS

SE VENDE UNA CASA DE COMIDA por encontrarse enfermo el dueño. Informes San José Nro 625 altos.

VENDO BODEGA BUENA FO-9282 Fernández, de 3 a 7 p.m.

SE VENDE ESTABLECIMIENTO DE quincalla, prfumería, cigarros y fósforos al por mayor y detall. Vende 30 pesos diarios en boletos, no paga alquiler. Si no dispone de $1,300 aprixímadamente ruego no moleste. Ganancia mensual $200.00. Informes: Belascoaín 552, esquina Jesús Peregrino de 4 a 6 p. m. Exclusivamente.

SE VENDE GRAN TIENDA DE FRUtos del País, con ventas de aves y huevos. Bien surtida, alquiler, licencias, teléfono, todo al día. Tiene vivienda para familia. Precio $500. Informa F-5736.

VENDO MAGNIFICA PANADERIA muy bien situada. Poco alquiler. Precio: $1,200. Antón Recio 78 letra H. Sr. Gutiérrez.

VENDO CASA VIVERES FINOS

La mejor y más acreditada del Vedado $8.000. Bodega cantinera barrio Colón $2.500. Otra Calzada Monte $1,600, mitad de contado. Café lechería próximo a Prado $450. Vidriera tabacos frente a Campo de Marte $800 Bar Muelle Luz, $3.500, fácil pago. Caballo. Café Independencia. Reina y Belascoaín.

53 AUTOMOVILES - ACCESORIOS

PLYMOUTH 1936 7 PASAJEROS, muy bien cuidado con corneta de aire muy económico, 5 gomas nuevas antirresbalables, blancas, acabado de pintar. MOTORES, SA. A. 27 y Espada. Telf. U-3306.

DODGE 1938 PINTURA DE FABRIca flamante muy poco caminado, casi nuevo. MOTORES, S.A. Telf.: U-3306 27 y Espada.

STUDEBAKER 1939, EVER DRIVER, gomas nuevas. MOTORES, S. A. 27 y Espada Telf. U-3306.

OLDMOBILE 1939 FLAMANTE DE pintura, perfectas condiciones mecánicas. Se da barato. MOTORES S. A. 27 y Espada. Telf. U-3306

FORD 1932 GOMAS NUEVAS, CUAtro puertas acabado de pintar $250. MOTORES, S.A. 27 y Espada Telf.: U-3306.

BUICK 1936, 7 PASAJEROS MAGNIficas condiciones se da muy barato. MOTORES, S. A. 27 y Espada Telf U-3306

PLYMOUTH 1937 CON RADIO EVER di en magníficas condiciones. MOTOres, S. A. 27 y Espada Telf. U-3306

CHEVROLET 1937, SEDAN CON baúl, 4 puertas gomas nuevas pintura flamante. Se da barato MOTORES. S. A. 27 y Espada, Telf. U-3306

CHEVROLET 1934, 2 PUERTAS $150 MOTORES S. A. 27 y Espada Telf. U-3306

FORD 1936 4 PUERTAS 4 GOMAS, nuevas, Véalo es ganga. MOTORES. S. A. 27 y Espada Telf U-3306

SEGURO LE INTERESA

Nash 1939 4 puertas, vestidura de cuero azul obscuro, baúl, pintado de negro, con gomas franja blanca todo como nuevo, asegurado y con 38.000 kilómetros caminados únicamente, 6 cilindros (700.00 no hay rebaja. Informan M-7290 de 9 a 11 a.m. y 3 a 5 p.m.

CHEVROLET DEL 36 TIPO CHICO standard en magníficas condiciones de uso particular, acumulador por un año. Su precio $450.00. Para verlo llame al A-9718.

VENDO PACKARD 115 PARTICUlar, buenas condiciones; muy barato. Universidad 123. Taller de maderas.

COMERCIANTES: VENDO CAMION comercial ligero Chevrolet nuevo; verdad. Véalo Cuba 459 entre Amargura y Teniente Rey. Garage. Teléfono A-8637. Urge venta.

POR EMBARCAR VENDO MI BUICK 1937 al 1938 tipo chico. está como de paquete; lo doy en ganga. Línea No. 761 esquina a Dos, Vedado.

SE VENDE LINCOLN ZEPHYR DEL 37 a precio increíble en perfecto estado, por tener que embarcar. Garage Doval. Morro No. 108.

VENDO AUTO PARTICULAR DEL 21, cerrado, cuatro puertas, seis cristales, seis gomas nuevas, pintura Duco, madera y vestidura nuevas. Cerro 2255 esquina Rancho Boyeros. Garage. Preguntar Ramón.

54 MAQUINARIAS

MECANICOS: POR EMBARCAR SE venden un torno de 14x3 puinto semi-rápido, como nuevo; 2 recortadores de 18 y 12 recorrido; 1 Compresor Glaver; 1 aparato soudadura autógena completo,e sgiuetas choque de 4 muelas 16 pulgadas. Villoch Independencia 296 Guanabacoa XO-1428

MAQUINARIA AMERICANA NUEVA O RECONSTRUIDA

De toda clase para todas las industrias.
Pida informes:
CONSOLIDATEL TRADING COMPANY
OBISPO Y AGUIAR
Edificio Gómez Mena 701-703
Teléfono M-3811

MAQUINARIA

LIQUIDAMOS arados de dos discos cultivo profundo completamente nuevos. a $25.00.

ARADO modernísimo cuatro discos para tractor $400.

MOLINOS para moler mazorca con paja para el ganado al costo.

MOLINOS de Café «Steiner» completamente nuevos.

MAQUINARIA para panadería completamente nueva al costo y con facilidades.

CONCRETERA Goehring de 10 pies con motor «Le-Roi» nueva a menos del costo.

Visítenos y haremos negocio con Ud.

INDUSTRIAL MACHINERY COMPANY
San Ignacio 20. Habana.

SE VENDE UN TALLER DE MATEriales de fabricación por no poderlo atender, tiene dos camiones. Informan: Cuba 60. Teléfono M-3423.

VENTAS

54 MAQUINARIAS

GRAN OPORTUNIDAD

PARA TALLERES MECANICOS DE AUTOMOVILES. INGENIOS EMBARCACIONES. HERRERIAS SE LIQUIDA GRAN TALLER

Fresadora Brownel-Sharpe No. 1.
Segueta Atkins hoja 18 plgds.
Soldador-Generador Standar. acoplado motor Ford 36 HP.
Taladro Eléctrico Gilfillan.
Taladros plato banco y chicos.
Piedras esmeril correa-mano.
Compresor aire portátil.
Compresor amoníaco chico.
Motores Petróleo 2 y 12 HP.
Motor Gasolina Ferro 6 HP.
Motores Eléctricos chicos.
Rectificador Elco. Dumore.
Rectificador de cilindros.
Fresadora de válculas.
Antorcha-Oxígeno Reguladores.
Soplete Petróleo 6 glnes.
Soplete y reververos sdo.
Diferenciales Yale 1-2 T.
Tarrajas Tubería-Cabillas.
Barrenas Salomónicas 3p.
Chups-Mordientes-Chicharra.
Barrenas-Macos-Barrenas.
Abecedario-Numeración 1|3p.
Trasmisiones bolas-Fafnier.
Magneto comprobador.
Magnetos y Carburadores.
Anclas. Hélices. Ejes bronce.
Turbinas. Motores. bombas
Yunque. Tortillos surtido.

Telf. M-5996 de 1 a 2 después M-6895

56 MUEBLES Y PRENDAS

EMBARCO VENDO TODOS LOS muebles de mi casa puede verlo en Baños 409 entre 17 y 19 apartamento 101 a cualquier hora del dia teléfono F-5494

VENDO MODERNO JUEGO DE CUARto 3 cuerpos con precioso butacón, tapizado en damasco también un recibidor Virtudes 618 altos entre Gervasio y Escobar.

En nickel cromo desde $1.50 hasta $7.50

LO IDEAL POR CALIDAD Y PRECIO - GARANTIZADOS.
BAHAMONDE y Cía.
AMISTAD 356 CASI ESQ A SAN MARTIN.
TELEFONO M-1790.

SE VENDEN: FRIFIDAIRE 1939, 6 piés cúbicos, Espejo ovalado, 2 colchones, 1 Mesa de caoba, 1 Mesita de mimbre y cristal. Varios aparatos de electricidad. Todo nuevo, poco tiempo de uso. Llame FO-1832

POR AUSENTARME VENDO JUEGO cuarto cedro, $15. Otro de sala, caoba, $15. Teléfono FO-3487.

NECESITO VENDER REGIO JUEGO cuarto 3|c, nuevo $50; el grande finísimo con butacón, chiforrober lunas interiores, costó $250, en $140. Valen doble, Animas 412, altos. Particular.

SE VENDE BARATO MUEBLES: 1 chifforrobe casi nuevo, 1 mesa grande para 8 y 12 personas, 4 sillones, 3 butacones, 1 chaise-long. Verlos 2 - 6 p. m. San Pedro entre San Francisco y Cotorro. Casa roja enfrente de la bodega. Ruta 7. 5 cents, pasaje.

61 DE ANIMALES

CACHORRA GRAN DANESA DE 3 meses, color negro, hija de gran perro importado, muy barata se vende en San Nicoloás 68, altos y Lagunas.

PERRITOS PEKINGESES LEGITImos de cuatro meses. Muy bonitos. Calle E Nro. 566 Vedado.

PALMICHE: VENDO GRANDES CANtidades 80 cts. caballo. FO-4279.

62 OBJETOS VARIOS

SE VENDE EL PRECIOSO Y CONOcido yatecito «Chunga» de motor y vela, 30 pies, completamente equipado Precio de ganga. Informan señor Franco, Miramar Yacht Club y Galiano 205. bajos.

«AEREOPLANE KIT». MATERIAL completo para construir aeroplanos (incluso motor) 7 pies de ancho. Teléfono FO-3487.

COLECCION DE SELLOS, MUCHOS raros, antiguos y modernos, aéreos y conmemorativos, desde UN CENTAVO. Librería «Venecia», Obispo 502 casi esquina a Villegas.

Dinero-Hipotecas

33 SOLICITUDES

TOMO 3.000 PESOS EN PRIMERA hipoteca sobre casa moderna, triple garantía. Estrada Palma 465 esquina a Juan Delgado, Santos Suárez de 12 a 4. No intermediarios.

64 OFERTAS

DOY EN PRIMERA HIPOTECA, 1,000 pesos, $1,500 y para La Sierra o Almendares $1,200.00. Imprescindible buena garantía. Solís, Calle B Nro. 407. Vedado F-2175

SI USTED DESEA COMPRAR VENder o tomar dinero sobre su automóvil, véame de 9 a 12 a. m. en Marqués González No. 406; 2do. piso, o llame al Teléfono U-3671. Pepe. Reserva absoluta.

PARA LAS DAMAS

70 INTERES PARA LAS DAMAS

FUERA CANAS, OBTENDRA HERmoso color negro, castaño o rubio usando tintura «La Favorita». Teñido de cabello $3.00. Estuche $1.00. De venta en todas las farmacias. Depósito: Virtudes 206, «Casa Pilar». Teléfono M-9392.

COMPRE SU SOMBRERO EN CASA «Celestina» de uno viejo un modelo. Tiño, reformo, plancho: 30 cts. San Rafael No. 355 (1 cuadra Ten Cents) farola puerta. «Casa Celestina».

QUITA SIN MARCAS RAPIDAMENte, vellos supérfluos, granos viejos y nuevos, toda clase de manchas arrugas de belleza, masajes y aparatos especiales para rejuvenecer y reducir. ILSE VARADY, en su Clínina de Cosmética. San Rafael 158, Edificio «La Granada». Teléfono A-7783. Consultas gratis.

ENSEÑANZAS

77 ACADEMIAS

CURSILLO VERANO. REPASO DE Aritmética, Algebra Geometría, Física, Química, $3.00 por Asignatura. Ingresos Escuela Cadetes, Ingenieros, Ciencias Comerciales $6.00. Ingreso Bachillerato $5.00 «Academia Pérez», Tenerife 207

CARLISLE SCHOOL. — ACADEMIA Militar South Carolina Curso anual incluyendo uniformes y todo gasto $575.00. Catálogos e informes: Alfredo Jiménez, representante apartado 2236

ENSEÑANZAS

75 PROFESORAS-PROFESORES

LATIN, GRIEGO HISTORIA DEL arte. Diplomado escuela superior da clases a domicilio. Prepara exámenes universitarios. Telf. M-1775 calle 10 Nro 162.

PROFESORA DE INGLES Y DE francés busca clases. Especialidad en niños atrasados; tiene días disponibles. Informes: FO-2130.

DOCTORA EN FILOSOFIA Y PEDAgogía, ofrece clases colectivas o individuales de las asignaturas del Bachillerato. Prepara el ingreso Institutos o Normal, para exámenes de Septiembre. F1-8462.

ESTUDIE EL ARTE «SER MAS BElla» (Cosmética Moderna) en Clinic of Beauty. Ilse VARADY. San Rafael 158, Teléfono A-7783.

INTERES GENERAL

RECUERDA UD. AL MECANICO VArela: Se limpian y reparan cocinas y calentadores de gas. Destupiciones cte. Varela: Mecánico en general. Precios económicos.

30.000 injertos de naranjas «Towns Cuban Naval» que madura su cosecha en Junio y Julio, y la madre planta madura su cosecha en Septiempre. Estas dos naranjas son las más deliciosas comidas por el hombre.
Otros 30.000 injertos de Valencia, Lue Gim Gong, Tangerinas, Grapefruit, King, Limón de Persia injertadas en naranjo agria.

GANDES REBAJAS EN LOS PRECIOS

FACILIDADES EN LOS PAGOS.

en cantidades de mil o más plantas.

THOMAE R. TOWNS
Holguín, Oriente
Representante en la Habana
RODOLFO ARANGO
Ingeniero Agrónomo.
Aguiar 574. Dpto. 214. Telf. M-2057
Habana.

ALQUILERES

80 CASAS DE HUESPEDES

CASA DE HUESPEDES: GALIANO 455 entre San José y Barcelona; habitaciones espléndidas con lavabos, agua caliente abundante, comida variada, precios módicos; sólo moral absoluta, Teléfono M-7380.

82 APARTAMENTOS

CALLE O, No. 14, FRENTE AL HOtel Nacional, frescas, lujosos apartamentos y habitaciones con toda asistencia y garage para máquinas. Mucho fresco.

AMUEBLADO ALQUILASE VEDADO tres meses; apartamento espacioso muy barato. Edificio «Alaska». Veintitrés y M. Apartamento 502.

APARTAMENTOS MODERNOS

Acabados de fabricar en la esquina de fraile de 13 esquina a 18 en el Vedado. Tiene sala, comedor, de una a tres habitaciones y uno o dos baños, cocina y cuarto o servicios de criados. Todos dan a la calle y tienen su entrada independiente. Mucha agua y dos líneas de ómnibus por la puerta.

ORGANIZACIONES GOVEA. CALLE 13 DE 18 A 20 F-2144 VEDADO

E ESQUINA A 29

Dos excelentes y amplios apartamentos en edificio moderno, tres habitacione sala, comedor, terraza etc. agua abundante $50 y $25, véalos. Otros informes: Sr. Castillo, M-2305, de 2 a 6 p.m.

SE ALQUILA UN APARTAMENTO casa familia decente al frente con su balcón en 12 pesos. fresca, clara, siempre agua, luz y teléfono en Compostela 555; 2do. piso.

APARTAMENTOS MODERNOS

Edificio ocho pisos. Garage, Muy frescos, No mosquitos, polvo ni ruido molesto. Elevador a todas horas 6 y 11 Vedado.

APARTAMENTO ALTO MODERNO A, esquina Zapata, Vedado: Sala, comedor, dos habitaciones con closets, baño completo, cocina gas. Precio: $36. Agua abundante. Informan en la misma.

83 DEPARTAMENTOS

SE ALQUILA UN DEPARTAMENTO acabado de pintar en Jesús María 5, azotea entrada independiente compuesto de dos habitaciones, baño servicio y cocina, muy fresco y agua abundante. Informes en Aguiar 610 segundo piso M-6215

SALA HERMOSA CON BALCON, 1er. piso, regio baño con agua caliente, comida o sin ella. Aramburu entre Neptuno y Concordia, Matrimonio sin niño. U-2806.

OFICINAS

HERMOSOS LOCALES PARA OFICInas con luz eléctrica y limpieza en el mejor lugar de la Habana. Palacio Pedroso. Cuba No. 64 frente al Anfiteatro, antes de instalar su Oficina visite esta casa.

84 HABITACIONES

SE ALQUILA EN TROCADERO 108 2o piso entre Prado y Consulado casa de moralidad una habitación fresca y que nunca falta el agua entrada independiente al maño para matrimonio sin niños o para hombres solos; no hay letrero en la puerta

VEDADO. —EN 12 NRO. 256 ENTRE 11 y 13 residencia familiar alquilan con asistencia, habitación con baño privado y dos amplísimas ventiladas, vista al mar, anexas al baño. Telf. F-6519

SE ALQUILA UN CUARTO GRANde y fresco con cocina en Cárdenas 55, segundo piso esquina a Corrales.

ALQUILERES

84 HABITACIONES

ALQUILO UNA HABITACION AMUEblada con lavabo, otra sin muebles; a matrimonio sin niños o persona sola. Campanario 412; 3er. piso entre San Rafael y San José. Teléfono M-1271.

FAMILIA HONORABLE ALQUILA habitación anexa al baño con toda asistencia cerca de la Universidad. San Lázaro 1156 Apartamento 7-A entre Infanta y N.

EN LA CALLE H NRO. 405 ENTRE 17 y 19 Vedado se alquila una amplia habitación con asistencia casa particular Precio módico.

UNA HABITACION CON TODO EL servicio interior, de muebles a la calle, una interior en $6.50; alquilamos en casa decente. Preferimos hombres. Neptuno 303

CASA DE FAMILIA PARTICULAR, alquilo una o dos habitaciones, con tres comidas y demás servicios, viva como en su propia casa precio de situación, lugar céntrico hay teléfono. Concordia 410 Gervasio y Escobar.

ALQUILO AMPLIA Y FRESCA HAbitación anexa al baño, agua fría y caliente entrada independiente a hombre solo Infanta 560 altos.

HERMOSAS HABITACIONES CON gran terraza, vista al mar y baño anexo en residencia americana; muy tranquila. Oportunidad de practicar inglés, «K», 103, altos. «Villa Inés».

SE ALQUILA UNA HABITACION con todo servicio, a matrimonio en la playa de Santa Fe. Casa de moralidad. Informan: Bar «Malibú». Playa de Santa Fe.

ALQUILO FRESCO APARTAMENTO cerca de todas las Secretarías, media cuadra del mar; balcón a la calle, cocina, amplia habitación caballero honorable. Jesús Ma. 17, altos, entre San Ignacio e Inquisidor.

AGUILA 154, BAJOS, CASI ESQUIna a Trocadero. Se alquila una hermosa habitación baja; buen baño y agua abundante.

85 NAVES-LOCALES

ALQUILASE VIDRIERA PLAZA DEL Vapor 227 por Dragones, mejor punto de la plaza para venta de billetes, boletos etc. Precio $14.00 Informes: Federico Salud 153

SE ALQUILA UN LOCAL PROPIO para industria o comercio en Cristo 37, próximo a Muralla. Informes en la misma.

SAN MIGUEL 106

Entre Industria y Amistad Estupendo local establecimiento en elegante edificio acabado de fabricar 7 metros ancho por 25 fondo. Piso granito blanco. Muy claro. Magínfica bar bacoa. Llave misma.

SE ALQUILA UN LOCAL EN PUNto céntrico propio Oficina comercio imprenta, costado «Metropolitana.». Aguacate y Progreso, Lechería.

LOCAL PARA OFICINA

Se alquilan para oficinas 4 departamentos amplios, juntos o separados con escritorios modernos y muebles luz y vidrieras a la calle, patio y recibidor estilo andaluz. Frescos y claros, magníficos servicios.
Precios económicos. Informes en los mismos, Aguila 405 bajos entre San Miguel y San Rafael.

87 HABANA

SE ALQUILAN BAJOS RAYO 355, entre Maloja y Sitios. Cuatro cuartos baño sala, comedor informan: en la misma.

SE ALQUILAN BONITAS Y COmodas juntas o separadas las plantas baja y primera de la casa Malecón 63 entre Genios y Cárcel propias para gabinetes profesionales o para familias. El primer piso tiene entresuelo cómodo y amplio Informes teléfonos M-2351 y M-2352 y en el 4o piso.

SE ALQUILA EN LA CALLE ARROyo entre Diaria y San Pedro casa acabada de fabricar sala, 2 cuartos baño intercalado cocina y comedor Informan Reina Nro 315 Joyería Topacio.

GALIANO Y ZANJA ALTOS DE

El Gato Negro, tercer piso. Casa lujosa, cabada de fabricar, compuesta de sala, comedor, dos cuartos, baño intercalado y cocina. Precio: $35.00. Llave en los bajos. Informa: Cacheiro y Hno. A-7780 y M-4298.

SE ALQUILA LA NAVE DESAGUE Nro 210 de una sola planta techos monolíticos, puertas metálicas todo de primera para industria depósito o garage llave bodega Franco. Precio: $40.00 Informes 19 Nro 959. Vedado

SE ALQUILA EL 2o. PISO DE LA casa Prado Nro. 153 entre Refugio y Colón, decorado a todo lujo. Informan en la misma de 10 a 1 y de 3 a 7 F-5219

PRADO: $110

..Espaciosos altos propios Legación Profesional, Club, 6 grandes piezas 2 baños 3 cuartos criados Prado 252, entrada por Trocadero entre Prado y Consulado Frente Embajada Americana. Abiertos 12 a 6. F-5843.

ALQUILO EN $35.00

Esquina de fraile. Sala, comedor, tres cuartos, hall, baño en colores, servicio criados. Maloja No. 502 esquina a San Carlos informa el encargado al lado bajos derecha.

SAN NICOLAS 203; 2do. PISO ENtre Virtudes y Concordia, compuesto de sala, saleta, tres habitaciones, comedor, baño intercalado, cocina y servicio de criados en $38.00. La llave en la misma. Informan F-4172 y M-8413, de 4 a 6.

INDUSTRIA 21, ALTOS, ENTRE REfugios y Genios, compuesta de sala, saleta, cuatro cuartos, comedor, baño intercalado, cocina y servicio de criados en 48.00. La llave en la misma. Informan: F-4172 y M-8413, de 4 a 6.

BEERS BOLETIN

VED: K y 27, Mueb. 4H, $80.
VED: «C» Mueb, 5H, 3B, Garage $200.
VED: «19» Mueb. «De Luxe» $150.
L. SERRANO: Muebles. «De Luxe» $170.
VED: Cerca Infanta, Mueb. 2H, $60.
INFANTA: (esq.) Mueb. 4H, 2B $125.
ALM: Frente parque, 3H etc. $37.
PRADO: gran salón frente calle $50.
OBRAPIA: Cer. Aguiar, Aptos. para oficina $55.
C. CLUB: Mueb. 3H, 2B. garage 2 máq. $150.
HIPOTECA: Hemos hecho hipoteca sobre casa Ved. $6,000 al 8% interés por 3 años. ¿Qué necesita Ud.?
VENDO: Paseo cer. 23. Terreno 15 por 45 met. a $27 met. acera brisa. Buena inversión.
NECESITO: Comprar Edif. barrio comercial, pagan $80.000 a $100.00. Negocio rápido y contado.
VENDO: Buen piano americano «Stultz Bauer» en perfectas condiciones $150.00.
M-7730 BEERS HAVANA A5-1542 Corredor Colegiado. Cathedral Chambers. Plaza de la Catedral 54. Fíjese en nuestros carteles anaranjados (desde el año 1906).

ALTOS INDEPENDIENTES: SOMEruelos 103. Acabados de reconstruir, sala, recibidor, comedor, dos cuartos, cocina, baño completo ,mucha agua, muy frescos, F-6671. Llave en los bajos.

SE ALQUILA

Goicuría 416 entre Carmen y Vista Alegre casa acabada de fabricar compuesta de sala, tres habitaciones, baño completo, comedor, cocina y patio Puede verse a todas horas, la llave en la bodega de la esquina. Informes U-2844 El Leader.

SE ALQUILAN

San Rafael 574 entre Gervasio y Escobar 1o. y 2o. pisos, ambas compuestas de sala, recibidorÑ cuatro cuartos, dos baños completos para familia, comedor, cocina grande, cuarto con servicios y entrada independiente para criados. Puede verse a todas horas. Informes Belascoaín y San Rafael El Leader. U-2844.

ALQUILERES

87 HABANA

ALQUILO $45.00 FRESCOS ALTOS, Infanta 516, terraza sala, saleta, comedor, cuatro cuartos y servicio de criados. F-5620

88 VEDADO

MODERNOS PEQUEÑOS BAJOS acabados pintar, $24: Jardín, portal, sala, comedor, dos cuartos, baño, cocina gas. Calzada 215 entre J y K. Llave misma. F-5843.

21 ESQUINA E, FRESCOS MODERnos altos: Sala, terraza, 4 habitaciones, 2 baños, pantry, cocina, cuarto y servicio criados, garage, habitación independiente con azotea. Teléfonos FO-3864 y M-2863.

SE ALQUILAN ALTOS DE BARCELOna 108, sala, comedor tres cuartos grandes y otro pequeño dos baños y cocina. Llave en los bajos Informes: A-6171

SE ALQUILAN LOS ALTOS 12 NRO. 418 entre 17 y 19 portal, sala, cuatro cuartos, baño intercalado, comedor cuarto y baño de criados informan misma en el 414

ENTRADA VEDADO L 304 ENTRE 19 y 21 con todas comunicaciones, alquílanse bajos o altos independientes. Cada planta consta: portal, sala, recibidor, hall, 4 habitaciones 2 baños, comedor, pantry, coicna, terraza garage y cuartos y servicio criados.

$100.00 CALLE M NRO. 304 ENTRE 21 y 23 dos plantas, bajos, sala, saleta, gabinete, comedor patio y cocina garage para dos máquinas, cuartos para chofer y criados, altos, cuatro cuartos y dos baños. Informes: Bufete de Arellano M-3936

$80.00 CALLE 13 NRO. 1053, ENTRE 12 y 14, portal sala, saleta, seis cuartos, dos baños, comedor, patio, garage, .cuarto .criados, .informes: Bufete Arellano M-3936

VEDADO. PROXIMO A DESOCUparse se alquila el precioso chalet 8 esquina a 13 Nro. 951 la llave en el mismo informan en el F-6930

ALQUILO ALTOS 23 No. 1009: SALA, dos terrazas frente, recibidor, cinco cuartos, dos baños intercalados, hermoso comedor, pantry, cocina, cuarto servicio criados, garage.

ALTOS MODERNOS, BRISA, 26 No. 306 entre 21 - 23: Sala, comedor, baño colores, tres habitaciones, hall, closets, terrazas, servicio criados. Llaves misma. Informes 12 No. 510. Vedado.

SE ALQUILA LA CASA CALLE 2, No. 605 entre 25 y 27: Jardines 4 habitaciones, garage. Precio $60. Teléfono F-4568.

VEDADO: ALTOS NUEVOS A LA brisa. Calle 21 No. 1068: Sala, tres grandes cuartos, baño intercalado de color, comedor, cocina, cuarto de criados: $50.00. La llave en la misma. F-6316.

VEDADO: SE ALQUILA COMODO Y bonito chalet moderno, dos plantas garage para dos máquinas; Dos No. 213 entre 9 y 11. $80.

EDIFICIO RIVERSIDE PISITOS INdependientes, vista río, mar; sala, dos, tres cuartos, baño intercalado, comedor fondo, garage. 15, 18, 25. Esquina 26. Vedado.

VEDADO: CALLE 8 No. 467 ENTRE 19 y 21: Se alquila una hermosa habitación con todo servicio propia para matrimonio. Teléfono FI-7151.

San Lázaro 61 Tel. M-3243
GENERAL SERVICE
A. & B. DARDEN

SE ALQUILAN AMUEBLADAS

VEDADO: Sala, comedor, 2 cuartos baño etc. $50.
VEDADO: Altos, 3 cuartos, 1 criada, terraza, frig. gas. etc $85.
VEDADO: Buen edificio, elegante apto. 3 cuartos, 1 criada, terraza, frig ropa, cubiertos, vajilla $120.
VEDADO: Magnífico chalet de esquina, 4 cuartos 2 de criados, 2 baños completos, garage 2 carros, frig vajilla, cubiertos etc. $150.
MIRAMAR: Casa de lujo, 3 cuartos 2 baños, garage, frig etc. $150.
MIRAMAR: Bajos, 2 cuartos, 2 baños, cocina eléctrica, garage frig. etc. $110.
MIRAMAR: De lujo, moderna, 6 cuartos 3 baños, sala, living-room, cocina eléctrica, frig etc. $375.
LA SIERRA: Estilo americano, chalet, 4 cuartos, 2 baños, garage, frig. etc. $90.
COUNTRY CLUB: Regios jardines, 4 cuartos, 2 baños, garage, frig. gas, etc. $90.
COUNTRY CLUB: 5 cuartos, vestíbulo, sala, saleta garage etc. $90.
VARADERO KAWAMA: Casa moderna, 3 cuartos, 2 baños, cuarto criada, garage $800 por temporada, $300 por un mes.

SIN MUEBLES

VEDADO: Modernos altos, 4 cuartos 2 baños familia, cuarto criada, garage, frig $85.
VEDADO: Cerca Hospital Mercedes, altos y bajos, 4 cuartos y 2 baños cada uno, 2 garages cuarto criados, etc. $90.
LA SIERRA: Nueva, 4 cuartos, 2 baños, garage, 2 portales. $60.

ALQUILADO AMUEBLADO: apto. Dr. Raúl Pichardo, en el Vedado, a Mr. Erich Vasen.

90 MARIANAO-REPARTOS

$20 ALQUILO ARMONIA 47 CUAdra y media paradero Redención; media cuadra calle Real, Marianao, Pogolotti: portal, sala, comedor, tres cuartos, cocina, baño completo, árboles frutales, pisos mosaico, acabada pintar.

REPARTO MIRAMAR MODERNA Y fresca planta baja calle 16 entre 3a y 5a jardín, portal, sala, tres cuartos grandes, otro criado, hall, pantry cocina, baño completo, garage. Llave al lado. Informes Tels. M-3106 y FO-1830

AMPLIACION ALMENDARES — CAlle 12 entre 9 y 10 avenidas Casa moderna portal, sala, comedor 3 habitaciones, baño intercalado garage. Informes FO-7798

ALQUILO CHALET DOS PLANTAS 16 esquina 7 Reparto Almendares, una cuadra ómnibus y tranvías con sala, comedor 5 habitaciones 2 baños pantry cocina, garage habitaciones criados Informan al lado.

AMPLIACION ALMENDARES — SE alquila una hermosa casa nueva a la brisa con portal, sala, comedor, 4 cuartos dos baños, cuarto y servicio de criados y garage. Avenida 3a. entre 11 y 12. Para verla de 4.1|2 a 6 y media p m

ALTURAS ALMENDARES AVENIDA Paz 75. chalet elegante, cómodo y fresco; cinco dormitorios, dos baños, familia, garage, etc. Magníficas comunicaciones, Informan: FO-1095.

CALLE 6 ENTRE 11 y 13, REPARTO Almendares, se alquila chalet de 2 plantas; planta alta, 4 habitaciones. Planta baja, sala, saleta, cocina, servicio, patio, traspatio, garage. Informan allí de 2 a 5.

SE ALQUILA EN EL REPARTO LA Sierra. Calle Primera entre Seis y Ocho, lujosa residencia de dos plantas con garag ey cuarto alto. La llave en la Botica de Primera y Ocho, excepto domingo. Alquiler $80.00. Informes: FO-3121.

ACABADA DE CONSTRUIR SE ALquila en Miramar una hermosa residencia de una sola planta con portal, sala, comedor, cuatro cuartos, patio interior español, terraza al fondo, dos lujosos baños en colores, cocina y pantry, garage y dos cuartos de criados. Precio $111. Informan en los teléfonos FO-3850 y FO-4165. Calle 22 esquina a Primera.

ESTRENELA ACABADA DE FABRIcar, con todos los adelantos modernos se alquila en 28 entre 3a. y 4a. Ave. Reparto Miramar con 4 cuartos, 2 baños, closets, etc. Véala hoy mismo a cualquier hora y háganos su oferta. Teléfono FO2798.

ALMENDARES; CALLE E ENTRE Fuentes y 18, se alquila moderna residencia de dos plantas sala, comedor, cocina, garage, portal y servicio de criados, cuatro habitaciones, un baño y dos terrazas. Telf. FO-4291.

ALQUILERES

90 MARIANAO-REPARTOS

ALTURAS DE ALMENDARES EN Avenida de Almendares. No 15 a cuadra y media del apeadero del Conde de Rivero, se alquila hermosa residencia acabada de fabricar. Informes en la misma y en el F-4880

91 J. DEL MONTE - VIBORA.

SIN ESTRENAR

Alquilo casa compuesta: portal, jardín, sala, comedor, dos habitaciones con cuarto, baño intercalado en colores, cocina lavadero y patio. Precio $28.00. También se alquila apartamento independiente con dos habitaciones baño intercalado, cocina y patio. Precio: $12.00. Véalas; Carmen No. 266 entre Juan Bruno Zayas y Luz Caballero. Dueño: A-8382.

ALQUILASE PATROCINIO 70, BAjos esquina a Heredia Jardín, portal, sala, saleta, comedor, 6 habitaciones, 2 baños cuarto y servicio criados, garage. Cerca Instituto, Lourdes y Maristas. Informan I-5092

SE ALQUILA

Goicuría 416 entre Carmen y Vista Alegre Víbora, casita acabada de fabricar compuesta de sala, dos habitaciones, baño completo, cocina y patio. La llave en la bodega de la esquina Informes: Belascoaín y San Rafael Telf. U-2844. El Leader.

SE ALQUILA LA LINDA CASA CAlle Luz Oeste No. 57 en la Loma de Chaple, lo mejor de la Víbora. Llave e informes en el No. 61.

92 SANTOS SUAREZ - MENDOZA

COICURIA NRO. 12 ENERE GENEzral Lee y Lacret, muy saludable, fresquísima, amplio portal, agua abundante, una cuadra Juan Delgado tranvías Santos Suárez y Ruta 15 elegantemente decorada, lujoso baño y dos lindas habitaciones. Más informes en los altos.

AVENIDA SERRANO 558 ENTRE Santa Irene y San Benrnardino: Fresca y cómoda residencia para familia de gusto. Portal, sala, saleta, amplio hall, cuatro habitaciones, magníficos closets, baño en colores, gran comedor, cocina, cuarto servicios criados, dos garages independientes con cuarto y servicios. $75. F-5984.

SE ALQUILAN DOS PISOS ALTOS. Santa Irene 16, próximo Calzada Jesús del Monte. Se compone de sala, saleta, tres cuartos, baño en colores intercalado, comedor muy espacioso, cocina moderna, cuarto y servicio criados en lugar más fresco de la Habana. Allí informan.

SE ALQUILA SAN INDALECIO 709, altos, casa nueva; 4 cuartos, terraza, hall, 2 baños, cocina de gas, calentador, lavadero independiente; llave en los bajos.

93 LUYANO

CASA CALZADA DE CONCHA 656, entre Enna y M. Pruna, moderna, portal, sala, tres cuartos comedor, baño intercalado. Se alquila $27.00 la llave en el garage.

98 ALQUILERES VARIOS

ALQUILO CASA AMUEBLADA PLAya Santa Fe. Calle Cuarta número 15. Sala, cuarto, closet, comedor, cocina, baño, terraza, entrada para automóvil, $75.00, hasta Diciembre. Informan: FO-4282.

PLAYA GUANABO ALQUILO O VENdo villa América acabada de construir lujosamente amueblada, grande living-room cocina, modernista closet, solarium, pintada rojo Telf. A-4012 Jesús del Monte 29, Mueblería.

EN LA PLAYA SANTA FE. CALLE Tercera, entre 20 y 22, se alquilan casitas con agua y luz, de mampostería, cuarto, sala, cocina y servicio, por mes o temporada, Informan: San José 810, Habana. Teléfono U-5182.

EN LA PLAYA SANTA FE. CALLE Primera 265, entre 20 y 22, se alquila la casa más cómoda de mampostería, tres habitaciones, baño, portal, terraza, garage. Informan: San José 810, Habana. Teléfono U-5182.

PLANTA BAJA SE SOLICITA

Casa antigua o local bien ventilado, buena luz comprendida de Malecón a Reina de Prado a Galiano para instato. Galiano 212, especificando situación oficina. Envíe detalle por escrición, medidas y precio.

COJIMAR, LA PLAYA DE LA SALUD

Un remanso de paz, de gracia, de armonía. A cinco minutos del centro de la Habana. Viva la vida, la vida saludable, fuerte luminosa, en un ambiente exquisito y familiar, en «Villa Ruiz». El aire más puro de Cuba Casas dotadas de todo el confort moderno, Parque de diversiones: ponnies, montañas rusas, columpios, arenales, todo lo que hará un encantamiento perenne de las vacaciones de sus hijos. Muelle con terraza privada preparado para pesquerías, con su servicio completo de lanchas y botes, al costado de este muelle, baños privados de mar. Una organización minuciosa encaminada a hacer deliciosas las horas de los huéspedes de «Villa Ruiz». Por un precio único, el huésped de «Villa Ruiz» lo tiene todo sin necesidad de gastos extras. Gran cocina en la que encontrará desde el pan fresco para el desayuno hasta las pastas para el té; desde nuestros incomparables platos criollos hasta el faisán con salsa frambuesa. Pase el Verano en «Villa Ruiz», situada en el extremo de Cojímar. Sea saludable. fuerte, alegre, feliz, veraneando en «Villa Ruiz», Cojímar, Telf. M-9921.

DE INTERES PARA MEDICOS

Se cede en lujoso consultorio equipado con muebles renacimiento español, vitrina mesa de reconocimiento. lavabo, ttc. flamante, teléfono y servicios de criado, un turno de cuatro horas, tres días a la semana, por módica cuota. Neptuno No. 565 altos. Teléfono U-2822. Informa: Dr. Díaz, dentista.

SE SOLICITAN

102 AGENCIAS COLOCACIONES

«LA ESPAÑOLA». F-3019. NUEVA Agencia en el Vedado con los adelantos característicos londinenses. Tenemos la mejor servidumbre del Vedado y de la Habana con referencias investigadas. Llame y será inmediatamente complacido. Teléfono F-3019.

VEDADO EMPLOYMENT BUREAU. F-6445 y FO-1077. Sra.: identificado con los contratiempos domésticos y disponiendo de personal escogido para combatirlo, solicitamos su pedido el que será satisfactoriamente atendido. F-6445 y FO-1077

103 CRIADAS-CRIADOS

SE SOLICITA UNA BUENA CRIADA de mano; peninsular de mediana edad que sepa servir bien la mesa, que traiga recomendación de casa particular. Línea 962, bajos, esquina a 10.

DESEO SIRVIENTA ESPAÑOLA, que sepa cumplir su obligación, para cocinar y limpiar; sueldo $15. Exijo referencias. Concha No. 25, altos, entre Acierto y Villanueva, Jesús del Monte.

CRIADA DE MANO SE SOLICITA, para un matrimonio solo. Sueldo: quince pesos y uniformes. Tiene que tener referencias y dormir en la colocación. Calle 25 Nro. 855 entre A y B tercero izquierda Vedado.

104 COCINERAS-COCINEROS

SOLICITO COCINERA BLANCA LIMpia, para corta familia, tiene que limpiar y saber cocinar bien $10.00. Lagunas 5 segundo piso.

SE SOLICITAN

104 COCINERAS-COCINEROS

SE SOLICITA UNA ESPAÑOLA PAra cocinar y limpiar que sepa cumplir con su obligación; sueldo $20.00. San Nicolás No. 61, 1er. piso izquierdo, entre Trocadero y Lagunas.

SE SOLICITA UNA BUENA COCInera repostera española que duerma en la colocación. Tiene qiue tener buenas recomendaciones. Calle 8 entre 5 y 7 Reparto Miramar.

105 MANEJADORAS

SOLICITO MANEJADORA BLANCA o mestiza de 18 a 23 años para niña de 3 años; sueldo $10.00; se exigen referencias, dormir fuera. Basarrate 68, altos.

114 AGENTES-VENDEDORES

SE SOLICITAN SEÑORITAS EN LA Metropolitana Nro 233 para negocio lucrativo de 8 y 30 a m a 6 p.m.

SOLICITO VARIOS VENDEDORES que sean trabajadores; le enseñamos a ganar cuatro pesos diarios. De 8 a 9 a m solamente. Sr. Veliz Infanta y San Lázaro Lámparas Quesada, S. A.

SE SOLICITAN VARIAS SEÑORAS o señoritas jóvenes y de buena presencia para representar compañía americana. Garantizamos ganancia decorosa. Manzana de Gómez 548 a las 3 tarde.

AGENTES EXCLUSIVOS NECESItamos en cada localidad interior. Productos vendibles todo el año. Pueden ganar 60 a 100 pesos mensuales, según territorio. Escriba a «Onerom Laboratories», Gervasio 568, Habana.

116 SOCIOS

SOLICITO SOCIO CON CAPITAL DE 2 a 8 mil pesos para negocio de cigarros original y productivo A. Jiménez. Apartado 2236

SOLICITO SOCIO APORTE $200-00 para unir con $150.00 que tengo instalar academia Enseñanza primaria y secundaria. Puedo expedir certificados octavo grado. Tengo alumnos. Dr. Ferrer Tenerife 207

SE OFRECEN

118 CRIADAS-CRIADOS

CRIADO ESPAÑOL DESEA COLOcarse en casa particular acostumbrado a todo el servicio fino, sirve a la rusa, muy práctico en el comedor, sabe hacer cocteles, Buenas referencias. Teléfono F-6010.

SOLICITO EMPLEO EN CASA DE familia honorable para limpieza jardines y además entiendo limpieza y manejo de automóvil. Informes al Teléfono A-4891. Antonio.

UN JOVEN JAPONES DESEA COLOcarse para criado de mano. Tiene buena referencia. Teléfono A-9814.

SE OFRECE ESPLENDIDA CRIADA de mano o manejadora, tiene referencias, va donde la señora la solicite, es consciente, cumplidora y sumamente limpia y cariñosa con los niños. F-3019.

PARA CRIADA O MANEJADORA desea colocarse una joven cubana, acabada de legar del interior; es honrada y formal; duerme en la colocación; quiere ganar $10. Informes: F-4806.

CRIADO PARA CONSULTORIO PINche, lavar autos, limpiar el jardín o apartamentos, desea colocarse un joven, tiene referencias, duerme en la colocación; quiere ganar $12. Avísenme F-4806.

ESPAÑOL DE MEDIANA EDAD DEsea colocarse para criado de manos, es serio y tiene referencias de las últimas casas que trabajó. Tel. M-4594.

ESPAÑOL DE MEDIANA EDAD, formal, desea colocación, tiene referencias, Sirve mesa, va al campo, F-3005.

SE OFRECE JOVEN ESPAÑOL PAra casa particular, tiene referencias de casas que trabajó. Teléf. M-2696.

119 COCINERAS-COCINEROS

SE OFRECE MUCHACHA DE COLOR para cocinera o criada de mano, duerme en la colocación. Sra. Rodríguez, I-3552.

BUEN COCINERO JOVEN CHINO desea casa particular, sabe cocinar muy bien a la criolla, española, americana; repostería y pastelería fina; helado, plato fino; sabe presentar bien toda la comida; tiene referencias, Informan M-5025.

UNA BUENA COCINERA DEL CAMpo, desea colocarse en casa seria, igual para criada de mano o cuartos sabe su obligación tiene referencias. Buena presencia A-6671

COCINERO CHINO SE OFRECE CAsa particular tiene referencias Telf FO-2603

SE DESEA COLOCAR UN BUEN cocinero con buenas referencias. Llamar al F-3337 Romero.

COCINERO REPOSTERO JOVEN, español desea casa particular sabe las cuatro cocinas pastelería y platos fríos sabe hacer plaza y helados, tiene buenas referencias. San Juan de Dios 221 M-9596

SE DESEA COLOCAR BUENA COCInera española; sabe la cocina criolla y española, hace dulces, acostumbrada a trabajar en buenas casas, tiene buenas referencias, U-6606.

SE OFRECE UNA SEÑORA ESPAñola para cocinar, repostera con magníficas referencias. Para informes llame al Teléfono M-5029. Pregunte por María.

SE COLOCA UNA BUENA COCINEra y repostera, no menos de 20 pesos, conoce la obligación, tiene referencia; para informes: F-5638.

SE OFRECE BUENA COCINERA DE magníficas referencias, entiende de todo en la cocina; sabe hacer dulces, es limpia, buena sazón; sale a cualquier lugar, cumple bien sus obligaciones. F-3019.

SE OFRECE BUENA COCINERA PAra cocinar y limpiar buenas referencias, es limpia, acostumbrada al trabajo, buena sazón; sabe variar de platos; va donde la soliciten. Informa en el F-3141.

COCINERA CUBANA DE MEDIANA edad, desea colocarse para cocinar solo, sabe hacer algunos dulces, tiene referencias, duerme fuera; quiere ganar $12.00. Informan: F-4806.

SE OFRECE UNA COCINERA REpostera española, hace plaza, ayuda algo a la limpieza si le desean, duerme fuera. Teléfono M-4360.

ESPAÑOLA DESEA COLOCARSE DE cocinera, no le importa el ayudar al gún quehacer, tiene referencias y sabe cumplir con su obligación. Teléfono FO-2681.

SE OFRECE COCINERA CON REFErencias para cocinar solo o cocinar y limpiar, buena sazón, muy fina y educada; duermo en la colocación o no según trato. Informan: A5-0672.

124 LAVANDERAS-LAVANDEROS

LAVANDERA EXTRANJERA SE hace cargo de ropa de familia en la Habana para lavarla en su casa. Sabe trabajar seda y ropa de caballero, tiene referencias de su trabajo. M-7731.

125 CHOFERES

SE OFRECE CHOFFER JOVEN CAnoce la Habana, con 10 años experiencia. Telf M-4750 René.

126 JARDINEROS

SE OFRECE JARDINERO ESPAÑOL, conoce floricultura, orticultura y arboricultura. Informes 12 entre 21 y 23 Telf. F-2514. Casa Trías.

129 OFICINISTAS

JOVEN CUBANA, CON CONOCImientos del idioma inglés, mecanografía y contabilidad desea trabajar en el comercio sin pretensiones de sueldo. Informes: Tenerife Nro 217. altos Carmen.

M.E.C.D. 2016

CRUCIGRAMAS

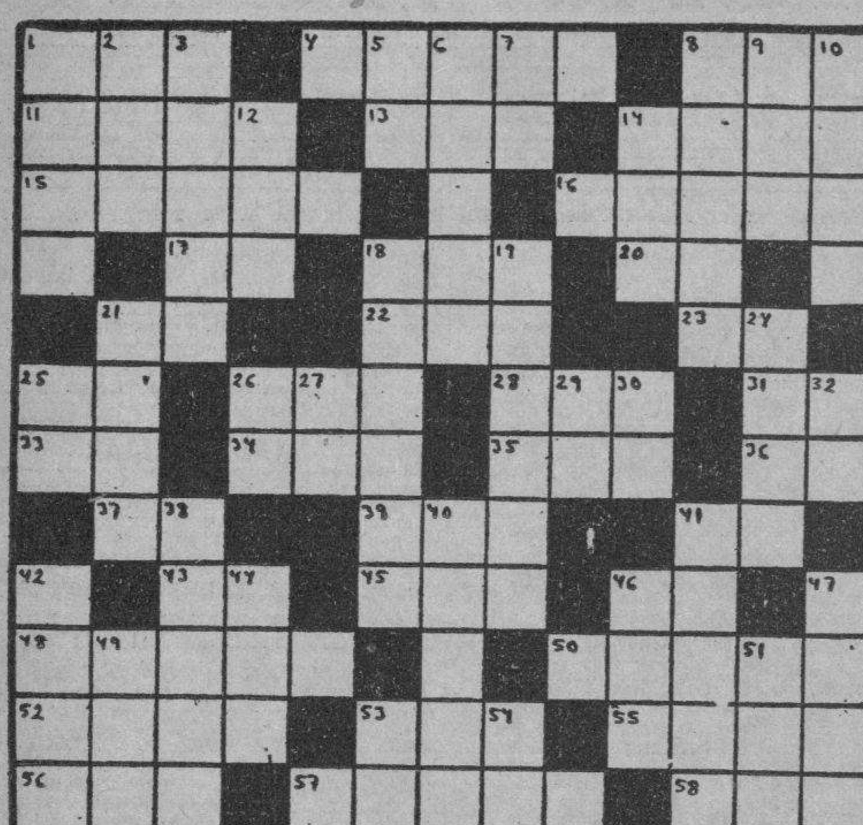

HORIZONTALES

1—Perro.
2—Rostro (pl.)
8—Extensión de agua salada.
11—Mar de Asia.
13—Apócope de Santo.
14—Moneda de plata.
15—Sobrenombre de Minerva.
16—Armadura.
17—Pronombre.
18—Artículo (pl.)
20—Río de la provincia de Lugo.
21—Preposición.
22—Pronombre demostrativo.
23—Afirmación.
25—Terminación de infinitivo.
26—Verbo sustantivo y auxiliar.
28—Embrollo.
31—Dios del Sol.
33—Nota musical.
34—Adverbio de modo.
35—Departamento de Francia en la frontera oriental.
36—Marchar.
37—Pronombre.
39—Donar.
41—Pronombre.
43—Interjección.
45—Dueño.
46—Pronombre.
48—Cristal que se emplea en óptica.
50—Vasija.
52—Poeta y patriota dominicano.
53—Nombre femenino.
55—Nombre masculino.
56—Cocino.
57—Metal.
58—Animal plantígrado.

VERTICALES

1—Arbol de las Antillas.
2—Altar.
3—Río de Asturias.
5—Naipe.
6—Poco común (pl.)
7—Afirmación Nacional.
8—Adverbio de cantidad.
9—Cociné.
10—Flor.
12—Artículo (pl.)
14—Preposición inseparable.
18—Provincia de España.
19—Lago de la América del Norte.
21—Lago de la América del Norte.
24—Arco que ostenta los siete colores.
25—Moneda de cobre de los romanos.
26—Sociedad Anónima.
27—Existe .
29—Número romano.
30—Terminación de aumentativo.
32—Terminación de infinitivo.
38—Pausado.
40—Adorada.
41—Atrevido.
42—Espíritu.
44—Amarra.
46—Prominencia que forma la superficie del agua agitada.
47—Mamífero cuadrumano.
49—Diosa de la aurora en la mitología griega.
51—Yunque pequeño de plateros.
53—Contracción.
54—Preposición inglesa.

A. L. G.

Solución al Crucigrama anterior

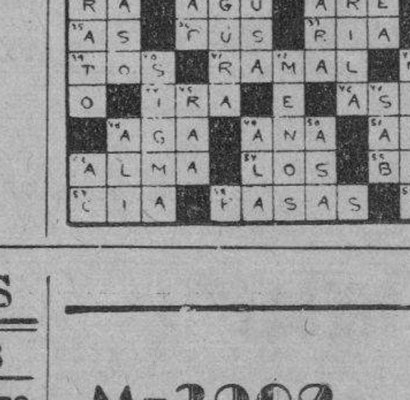

PROFESIONALES

1 ABOGADOS Y NOTARIOS

DIVORCIOS SE TERMINAN EN POCO tiempo, con seriedad y discreción. Herencias se tramitan rápidamente Dinero en Hipotecas Manzana de Gómez 251 Bufete Lamar M-7499

LEON BRUNET Y RAMIREZ
ABOGADO
Divorcios ocho días. Pensiones y Jubilaciones en quince días. Tramitación rápida. Asuntos Civiles, Criminales, Administrativos de lo Contencioso-Administrativo y Trabajos Notariales. Consultas a domicilio Lealtad 159 altos, entre Animas y Virtudes. Telf. A-4287 Ruta 57.

3 DOCTORES EN MEDICINA

VIAS URINARIAS

Cúrese la gonorrea en pocos días, sin dolor, garantizamos cura radical aunque sea de 20 años. Desconfíe de manos inexpertas, curamos todas las enfermedades de las vías urinarias, visítenos y quedará eternamente agradecido, consultas de 7 a.m. a 10 p.m. consultas y curas reservadas, **M-3606, 10 de Octubre 179,** bajos, frente Quinta de Dependientes Habana **Impotencia, debilidad sexual, piel y sifilis, y toda clase de análisis.** Presentando este anuncio obtendrá consulta y reconocimiento gratis.

MEDICINA INTERNA: —PIDA SU turno de visita domiciliaria al Telf FO-7081 Honorarios módicos. Dr. J. F. D. Alvarez. Avenida Columbia y San Julio, Marianao.

DR. ANTONIO PITA
ENFERMEDADES NERVIOSAS Y ENDOCRINAS.

Tratamiento novísimo de los Desequilibrios vago-simpáticos y glandulares, neurastenia, Psicastenia, fobias, neurosis, impotencia, frigidez etc. Contando con bien montado Instituto de Fisioterapia. **San Lázaro Nro. 67.** Consultas $5.00 de 2 a 4 p. m. Telf. A-9292 No da vonsultas por correo.

DR. FRANCISCO J. DE VELASCO
Corazón, pulmones, estómago e intestinos
DR. RUBEN DE VELASCO
Corazón, pulmones, enfermedades de los niños. Consulta de 1 a 3, días laborables. Horas especiales previo aviso. Salud 208, moderno. Telf. M-6068.

DR. MESA RAMOS
Especialista en Enfermedadades de la Piel y Sífilis.
Tratamiento personal por los más modernos procedimientos. Consultas diarias. Consultas y Tratamientos de 5 a 7 p.m. de 8 a 9 a.m. martes, jueves y Sábados. Perseverancia 162, bajos.

DR. A. LABRADOR
Especialidad enfermedades estómago e intestinos. Flujos crónicos, Venéreos y sífilis. Corazón, Riñones y Pulmones, inyecciones intravenosas. Hacemos toda clase análisis. Consultas gratis 8 a 11. Pagos 1 a 3 Envíe $2 si quiere consultarse por correspondencia. Angeles 7, entre Reina y Estrella A-0801.

DR. MARINO RAMOS
Especialista del Hospital Mercedes y Cruz Roja. Vacunaciones, planes de alimentación. Retrasados mentales. Tratamiento moderno de las Enfermedades Agudas y Crónicas En Reina 212 de 4 a 7 p.m. M-2107

DR. ROSAL
Sistema nervioso, Corazón, Medicina interna. Consulta diaria de 4 a 6. San Miguel 507, bajos entre Gervasio y Escobar Telf U-2342

VIAS URINARIAS
Método propio indoloro e infalible para la rápida curación de gonorrea en todas sus formas. No importa que sea crónica. Impotencia, debilidad sexual, piel y sífilis, flujos crónicos, veneros. Precios módicos. Hacemos análisis. Presentando este anuncio reconocimiento gratis 8 a. m. a 8 p. m. días festivos de 8 a 12 a. m. Zanja 54 altos, frente a La Vajilla.

4 OCULISTAS

DR. MANUEL ANTON
OCULISTA
Ex Jefe de Clínica del Real Hospital Oftálmico de Londres. Exclusivamente enfermedades de los ojos. Consultas diarias de 4 a 6 pm. y por convenio previo. Calle 17 Nro. 260 esquina a L Vedado Telf. F-2198.

M-3902

Para cualquier asunto relacionado con el Dpto. de ANUNCIOS CLASIFICADOS puede usted utilizar el Telf. M-3902, de 8 a. m. hasta las 10 p. m.

M-3902

PROFESIONALES

5 DENTISTAS

DR. HERNANDEZ CALZADILLA.— Cura dientes flojos, piorrea, extracciones sin dolor. Gas, puentes removibles sin verse ningún oro. Planchas sin paladar. Arreglo rápidamente planchas, puentes, radiografías. Concordia 12, bajos esquina Aguila, teléfono A-7537

6 COMADRONAS

CONSUELO RUDA
Comadrona ex-interna de la casa de salud «La Benéfica» muchos años de práctica. Consultas gratis Franco número 7, bajos entre Carlos III y Estrella U-5824.

8 CLINICAS

POLICLINICA INTERNACIONAL
Dr. David Cabarrocas, San Miguel 462. U-2737 y F-4045. Consultas gratis. Rayos X, análisis, luz alpina, inyecciones: $1.00; inyecciones y luz: $0.50. Inyecciones: $0.30; Raspado; $5.00, con clínica, $10.00 y una visita gratis. Socios: $1.00 mensuales. Gratis el patente que necesite.

COMPRAS

9 CASAS

COMPRAMOS UNA CASA EN EL Vedado, dos plantas que tenga 5 cuartos en los altos y los bajos con las demás comodidades, de $15.000 a $20.000 de la calle 21 a 25 y de J a 8 Informa Belasquida I-7306

COMPRO CASA O SOLAR BIEN SItuado Habana, Vedado o repartos de Marianao. Pago al contado Trato directo Informes A-9173

PAGO AL CONTADO BUSCO GANga Compro casa en el Vedado o Sierra sobre $8.000.00 liquido hipoteca si tiene, no intermediarios Telf. M-3153

COMPRO EDIFICIO BIEN SITUADO hasta de tres plantas trato directo operación al conado, diríjase Tulio Diaz Rivera Meropolitana 721 723. M-7338

COMPRO CASA
De 3 habitaciones Cualquier barrio no corredores López Telf. I-6864. Apartado 1433

SE DESEA COMPRAR UNA CASA de una planta que no exceda de $6.000 si es posible que sea nueva, con las siguientes comodidades. Portal, sala, comedor, tres habitaciones, dos cuartos de criados y garage. En los repartos Almendares, Ampliación, La Sierra o Nicanor. Precio directo con el dueño. Teléfono FO-3850.

COMPRAS

14 AUTOMOVILES ACCESORIOS.

COMPRAMOS
A los mejores precios gomas y cámaras de automóviles usadas. Y desperdicios de goma. Preferimos ofertas por libras. L. Rubio y Compañía apartado 75 en Santiago de Cuba.

17 MUEBLES Y PRENDAS

U-1800, COMPRO MUEBLES, LIquido casas completas, pianos modernos, viejos con o sin comején; máquinas escribir, coser, objetos arte, compramos todo lo que usted venda. Dinero en mano. U-1800

U-3143, COMPRO MUEBLES, PIAnos, baúles, maletas, máquinas coser, escribir, objetos arte, lámparas, liquido casas completas, todo lo que quiera vender. Camión en puerta, dinero en mano. U-3143

COMPRO JOYAS
Oro, modernas y antiguas aunque estén rotas, monedas oro cualquier nacionalidad y toda clase objetos plata. La Casa Hierra, M-1220. Compostela y Merced.

COMPRAMOS
Vendemos y empeñamos joyas antiguas y modernas, objetos plata, arte, muebles antiguos. Reserva absoluta, «Los Tres Hermanos», Consulado No. 160 y 162. Telf· M-3534.

M-2252: COMPRO
Muebles, radios, lámparas refrigeradores, máquinas coser, escribir porcelanas, cristalería, objetos adorno, antigüedades, óleos. **«El Corazón de Jesús»,** Salud 167, entre Manrique :y Campanario.

COMPRO ORO
Plata y platino, prendas viejas y objetos arte. La Casa que mejor paga. «La Nacional». Villegas 359 entre Tte. Rey y Amargura. A-9915.

COMPRO
Ropas: U-1510 Muebles y prendas
Máquinas de coser, juegos cuarto comedor, sala, archivo, vajillas porcelana o plata, artículos arte, neveras radios, máquinas escribir. Pago bien Dinero en mano, seriedad Telf U-1510

SE COMPRA UNA COCINA DE GAS que esté en buen estado llame al F-7280

A-9003. COMPRO MUEBLES TOdas clases oficina, objetos arte, máquinas coser, sillones barberías, pianos, lámparas, mamparas, cajas hierro, camas, pupitres, contadoras, todo lo que venda. Telf. A-9003.

A-7795 COMPRO MUEBLES TOdas clases. máquinas coser. Pagamos más que nadie. Vendemos, cambiamos y alquilamos. No venda sin antes hacer una llamada al A-7795. «La Honradez» Máximo Gómez 85. (357 moderno).

COMPRO JOYAS
Oro, modernas y antiguas, aunque estén rotas, monedas oro cualquier nacionalidad y toda clase objetos plata. La Casa Hierro, M-1220. Compostela y Merced.

U-5154. COMPRO MUEBLES MOdernos, radios, máquinas de coser y escribir. Aceptamos muebles en parte pago. No venda sin llamar a Díaz y Chao. Neptuno No. 709 y 710 U-5154.

A-6827: COMPRAMOS
Empeñamos joyas, ropas, muebles modernos, máquinas, coser, escribir y objetos arte.
MUEBLES A PLAZOS. A-6827
Precios de situación aceptamos sus muebles parte pago, no compre sin antes visitarnos.
X-1691: RADIOS Y REGISTRADOras. A-6827. Compramos y vendemos con facilidad, antes vender o comprar visite «La Competidora», Gloria 520 esquina a Indio A-6827.

ORO
En joyas viejas y nuevas, o rotas, Compramos en todas cantidades. Pagamos muy bien.
Carballal Hermanos San Rafael Nro 618 Teléfono U-5744

COMPRAMOS JOYAS
Antiguas y modernas con brillantes, zafiros y esmeraldas finas, oro, platino, plata y enchapes, hasta en pedazos. Objetos de plata, bandejas, juegos de café, cubiertería y otros artículos. Rosarios de oro y plata con cuentas de perlas; coral, amatistas etc. Pagamos bien. Vamos a domicilio.
CARBALLAL HERMANOS
San Rafael Nro 618 entre Gervasio y Belascoain. Teléfono U-5744

18 UTILES DE OFICINAS

COMPRAMOS MUEBLES A-7743 de oficina. También máquinas de escribir, sumar, etc. Pago más y en el acto. Compostela Nro.360 entre Obrapía y Lamparilla A-7743.

21 INSTRUMENTOS DE MUSICA

COMPRO PIANO DE TODAS LAS marcas. Llame al teléfono M-3040 Dragones 53 bajos, frente al teatro Martí.

23 OBJETOS VARIOS

COMPRO EQUIPO DENTAL QUE ESté en buenas condiciones pago al contado. Si está en el interior pueden escribir dando detalles señor M. Santiesteban Campanario Nro. 454, altos.

COMPRO PLANTA ELECTRICA. ENvíe detalles por correo a San Miguel No. 809, bajos. Dr. García.

LA BOLSA FOTOGRAFICA COMpramos y vendemos cámaras y lentes de uso Proyectores y Cámaras de Cine y toda clase de efectos fotográficos. Industria 156 Telf.: M-2722

Arrendamientos

A-1 FINCAS RUSTICAS-URBANAS

SE DESEA TOMAR EN ARRENDAmiento taller mecánica con nnave regular tamaño. Infórmese: A. Oliver 10 de Octubre 66 Telf. A-6300

ALQUILO CASA DE CAMPO MOderna agua, luz, teléfono 3.000 metros tiene muchos frutales «Villa Delia» Finca Mora Chica Carretera de Diesmero a San Miguel Ruta Nro 8, Telf. I-5695 $25.00 mensuales.

ARRIENDO FINCA O COMPRO SI me dan facilidades, no mayor de 1 caballería a nc más de 60 kilómetros de la Habana. Que no dé a la Central pero con fácil acceso en automóvil. Preferiblemente con frutales. No importa no tenga casa. Escribir condiciones concreta a «Campesino» apartado Nro 2269

A-2 ARRENDAMIENTOS VARIOS

SE ARRIENDA UN BUEN RESTAUrant que tiene abonados fijos Está bien montado Punto bueno en Vedado Informan F-6897

REPARACIONES

37 FINCAS RUSTICAS -URBANAS

A LOS PROPIETARIOS EN GENEral se ofrece experto albañil y pintor a precios módicos. Excelentes referencias Telf X-2215

LINO BLANCO. MAESTRO DE Obras. Se hace cargo de todos los trabajos de construcción. 20 años de garantía en sus trabajos de constructor. Calle 9 No. 302, Vedado. Teléfono F-6108.

42 MUEBLES Y PRENDAS

REPARACIONES DE MUEBLES
Casa «Coro», barnizamos toda clase de muebles y tapicería. Especialidad en colores y combinaciones de maderas y chapas. Limpieza de muebles a domicilio. Estrella 65, entre Aguila y Angeles. Teléfono M-2127.

REPARE A TIEMPO SU NEVERA
Rionda. Esmaltamos al horno. Infanta 1059 U-3960.

REPARAMOS SUS MUEBLES POR poco dinero, dejándolos como nuevos Casa Pardo. U-5761. Los modernizamos, barnizamos a muñeca y esmaltamos Duco. Pintamos mimbres a vapor y neveras, tapicería en general. Azogamos espejos. Trabajos garantizados. San Rafael 610 entre Gervasio y Belascoaín.

VENTAS

48 CASAS

$7,000, VEDADO
Calle B y reconocer $3.000 moratoriados, vendo chalet 4 cuartos, jardín portal, gabinete baño completo, terraza. Informes: Nadal Belga, A-9173 San Lázaro 553 altos.

ALTURAS DE ALMENDARES
$12.500
Avenida de Alturas. Rodeada de magníficas residencias. Chalet moderno con jardín, portal, sala, comedor, bar, biblioteca, pantry cocina, cuarto y servicio de criados, pantry-cocina, terraza cubierta al fondo, patio y garage. En los altos, recibidor, 4 habitaciones, baño intercalado y terraza.
Informes:
Pedro de la Cuesta.
Obrapía 308
A-8697 y FO-2419

VEDADO CALLE 21 SOMBRA, NO paga contribución y el 33 de agua por diez años. Estructura de hormigón muy sólida un edificio con 4 casas, baño en color, buena rento. Hay otra de dos plantas, independientes y mucho lujo, puede vivir y alquilar un piso no paga contribución y agua. Se hicieron para renta, tengo que vender una para liquidar sociedad. No intermediarios. F-6316

VENDO 2 CASAS NUEVAS AVENIda Porvenir una cuadra Calzada Luyanó $3,200 con tranvía la puerta y otra 6 y Calzada Columbia $3.400 renta $34.00 Cuba 64 A-6612 Romero.

ALMENDARES
$3.500
En efectivo y reconocer una hipoteca moratoriada de $7.000 para liquidar dentro de 25 años. Moderna residencia fabricada en esquina de fraile. Omnibus por la puerta. Con jardín, portal, sala recibidor, comedor, 3 habitaciones bajas con su baño intercalado, cuarto alto con baño completo y entrada independiente, pantry, cocina, cuarto y servicio de criados despensa y garage.
Informes:
Pedro de la Cuesta.
Obrapía 308
A-8697 y FO-2419

ZONA GALIANO, RENTA $200
Mensuales, monolítica, 330 metros, diez lujosos apartamentos independientes y establecimiento planta baja. Magnífica inversión. Urge venta. Tratamos directamente. Informes: Suárez, Belascoaín y Figuras café 1 a 6.

SE VENDE CALLE DAOIZ NRO. 167 entre Primelles y Churruca, Cerro, una casa comedor, 2 cuartos, baño en $2.000. Informes Telf. F-6293 Suá-

ALTURAS DE ALMENDARES
$12.500
En la Avenida del Río. Cerca de la Calzada de Columbia. Chale Arte Moderno. Con jardín portal, vestíbulo, sala, comedor, servicio auxiliar, pantry, cocina, traspatio estilo inglés, y un departamento para servidumbre con tres habitaciones, baño completo y garage. En los altos: 4 habitaciones, 2 baños intercalados, preciosa terraza al frente.
Informes y llaves:
Pedro de la Cuesta.
Obrapía 308
A-8697 y FO-2419

REPARTO LA SIERRA
RESIDENCIA EN $8.000.00
Vendemos elegante residencia una planta, compuesta de jardín, portal, sala saleta, galería, 4 habitaciones, baño intercalado en colores, comedor, cocina, garage, jardín lateral y traspatio con árboles frutales, lavaderos, carbonera y servicios de criados. Quintana e Hijo. Chacón 203. M-8182.

ALTURAS DE MIRAMAR
GRAN RESIDENCIA
$14.000·00
Vendemos gran residencia una planta, construcción moderna, exenta de contribución, compuesta de jardín, portal, vestíbulo sala, recibidor, 4|4, 2 baños, hall, al centro, gran comedor, cocina y pantry, garage para 2 autos, 2|4 de criados y servicios, pasillos laterales y un gran traspatio. Construcción primera de primera, puede llevar el ingeniero que desee, Titulación perfecta, situada frente al tranvía y al Gran Colegio «Las Ursulinas», Quintana e Hijo, Chacón 203, M-8182.

REPARTO ALMENDARES
CASA EN $5,200.00
Vendemos casa moderna una planta compuesta de jardín, portal, sala, hall, comedor, 3|4, baño intercalado, cocina, servicios de criados y garage, pasillos laterales. Construcción a toda prueba. Próximo a buenas vías de comunicación. Quintana e Hijo, Chacón 203, M-8182.

HABANA
CUATRO CASAS EN $7.000.00
Vendemos 4 casas, en $7.000.00 y reconocer $5.000.00 moratoriados, con 25 años para su amortización, situadas calle Gloria próximo a los Cuatro Caminos, construcción frente de cantería, cada casa se compone de sala, comedor, 3|4, baño, cocina y patio Quintana e Hijo, Chacón 203, M-8182.

HABANA
TRES PLANTAS EN $11,500.00
Vendemos casa moderna, 3 plantas, calle Monserrate compuesta cada planta de sala, comedor, 3|4, baño, cocina y patio. Magnífica fabricación, dando buena renta. Quintana e Hijo, Chacón No. 203 M-8182.

VEDADO
$13.500
En efectivo y reconocer hipoteca moratoriada de $7.000. Chalet monolítico en la calle L. Situación inmejorable. Con jardín portal, sala, hall, comedor cuarto y servicio de criados, pantry, cocina y patio. En los altos, recibidor, 4 habitaciones, baño competo y terraza.
Informes:
Pedro de la Cuesta.
Obrapía 308
A-8697 y FO-2419

VENTA URGENTE
Por embarcar su dueño, se venden 725 metros en la calle de Perseverancia cerca de Neptuno a $32.00 metro. Unico por este precio en el centro de la Ciudad. Informes: Pedro de la Cuesta. A-8697 y FO-2419.

SUSCRIBASE Y ANUNCIESE EN EL «DIARIO DE LA MARINA»

VENTAS

48 CASAS

BOLETIN DEL DIA
PEDRO DE LA CUESTA
Inversiones

HABANA—

$3.800
En la calle Corales, cerca de Belascoaín. Dos plantas independientes con sala, comedor, 2 habitaciones baño patio, y cocina cada planta. Informes: A-8697 y FO-2419.

$7.500
En Luz, magnífica situación. Dos plantas independientes con sala, comedor, 3 habitaciones, baño, patio y cocina. En los altos igual distribución más dos habitaciones en la azotea. Informes: A-8697 y FO-2419.

$13.000
En Industria, cerca de Neptuno. Dos plantas independientes: Con sala, comedor, habitaciones, baño completo, patio y cocina, (cada planta) Siempre alquilada. Informes: A-8697 y FO-2419

$23.000
En Consulado a media cuadra del Paseo del Prado. Dos plantas independientes, que miden 8x24 metros. Con recibidor, sala, 3 habitaciones, baño intercalado, comedor al fondo, patio central, pantry-cocina, cuarto y servicio de criado. En los altos igual distribución más un apartamento en la azotea con 2 habitaciones, baño y servicio.

Informes:
Pedro de la Cuesta
Obrapía 308
A-8697 y FO-2419

VEDADO.—

$27.000
Cerca de la calle 17. Chalet moderno exento de contribución. Si se desea se puede convertir en dos plantas independientes. Tiene sus entradas independientes. Con jardín, portal, vestíbulo, sala, hall 4 habitaciones, 2 baños intercalados, comedor, pantry, cocina, cuarto con servicio para criados, patio y garage. En los altos, dos departamentos uno con sala, dos habitaciones, baño intercalado y cocina de gas. Otro con sala, comedor, 3 habitaciones, baño intercalado y cocina con servicio para criados. Informes: A-8697 y FO-2419.

$17.000
En efectivo y reconocer hipoteca moratoriada de $14.000 para liquidar dentro de 25 años. Regio chalet de esquina. En la Calle 23. Situación magnífica, Con jardines, portal, vestíbulo, sala, gran comedor, varios cuartos de criados, garage para 2 máquinas con su cuarto de chófer, en la planta baja. En las otras 2 plantas, recibidores, varios baños intercalados, 8 o 9 habitaciones, terrazas etc. Propia para gran familia o clínica.

Informes:
Pedro de la Cuesta
Obrapía 308
A-8697 y FO-2419

MIRAMAR.—

$7,200
En la calle 8. Moderna casa con jardín, portal, sala hall, 2 habitaciones con grandes closets baño intercalado, comedor al fondo, pantry, cocina, cuarto y servicio de criados, garage y cuarto de desahogo. Informes: A-8697 y FO-2419.

$12.500
Cerca de Reloj. Chalet de esquina. Exento de contribuciones. Seis meses de construído. Con jardines, portal, sala, salón de música hall, comedor, pantry- cocina, terraza cubierta al fondo con barra, traspatio, cuarto y servicio de criados, garage cuarto de chofer. En los altos, recibidor, 3 amplias habitaciones, baño intercalado, closets y una terraza para cada habitación, Rodeado de grandes residencias.

Informes:
Pedro de la Cuesta
Obrapía 308.
A-8697 y FO-2419

LA SIERRA.—

$8.500
En la mejor calle del Reparto. Omnibus por el frente, tranvías a una cuadra. Acabada de construir y sin estrenar. Sólida residencia de una planta con jardín, portal, sala, comedor, hall 3 habitaciones, baño intercalado, pantry-cocina, terraza al fondo, cuarto y servicio de criados, traspatio, garage y una habitación alta con baño completo.

Informes:
Pedro de la Cuesta
Obrapía 308.
A-8697 y FO-2419

ALMENDARES.—

$3·200
Cerca de la Calle E. Moderna casa con portal, sala, comedor, 2 habitaciones, baño completo intercalado. cocina y traspatio. Con ómnibus a una cuadra. Informes: A-8697 y FO-2419

$5.500
Esquina en A. Con ómnibus por el frente y tranvías en la esquina. Jardín, portal, sala comedor. 3 habitaciones, baño intercalado, pantry-cocina, cuarto y servicio de criados y garage, Exenta de contribuciones. Informes: A-8697 y FO-2419.

$8.300
Chalet de esquina. Calle E. Omnibus por el frente. Rodeado de residencias. Jardín, portal, sala, comedor, 2 habitaciones, baño intercalado. cocina, servicio de criado. garage y patio. En los altos recibidor, una habitación con boudoir. baño y dos terrazas. Informes: A-8697 y FO-2419.

$7.500
En Primera. Dos plantas independientes. Con buena renta. Jardín, portal, sala, comedor, 3 habitaciones, baño intercalado, servicio de criado cocina y traspatio, garage. En los altos: Sala. recibidor, 3 habitaciones, baño intercalado, cocina y terraza.

Informes:
Pedro de la Cuesta
Obrapía 308.
A-8697 y FO-2419

AMPLIACION ALMENDARES—

$7.500
Ave. 3ra. Moderna casa. Un año de construída. con jardín portal, sala, hall, comedor al fondo, 3 habitaciones, 2 baños intercalados, pantry-cocina azulejeados hasta el techo. 2 habitaciones para criados, con sus servicios, garage, biblioteca, traspatio con frutales. closets. etc. Informes: A-8697 y FO-2419.

$7.500
Esquina en 12. Con ómnibus de la ruta 30 por la puerta. Residencia de una sola planta, con jardín, portal, sala hall, 4 habitaciones, baño intercalado, comedor al fondo, pantry-cocina, cuarto y servicio de criados, garage y cuarto de chofer. Informes: A-8697 FO-2419.

$9.000
En la calle 11. Magnífica residencia con fabricación de primera. Citarón y monolítica. Marcos de caoba y cedro. Tubería de cobre en su instalación. Con jardín, portal, sala, biblioteca, 3 habitaciones de 4x4 con closets baño intercalado, comedor estilo español, pantry-cocina cuarto y servicio de criados, patio colonial y amplio garage. A una cuadra de ómnibus y tranvías. Informes A-8697 y FO-2419

$9.500
Magnífica residencia en la gran calle 12, entre las Ave. 3ra. y 4ta. (al lado del tennis) con detalles de lujo y confort. Con jardín, portal, sala, hall, 3 habitaciones, baño intercalado, habitación alta con su baño, comedor decorado al fondo, pantry, cocina, garage, cuarto y servicio de criados. Véala. Informes: A-8697 y FO-2419.

$10.000
En 11 a la entrada del Reparto. Chalet con jardín, portal, sala, vestíbulo, servicio auxiliar, comedor, pantry, cocina. cuarto y servicio de criados, porch cubierto al fondo, traspatio y jardín con frutales, amplio garage. En los altos, biblioteca, 3 habitaciones, baño intercalado «nursey» (cuarto especial para niño) y terrazas. Mide el terreno 13x59 varas.

Informes:
Pedro de la Cuesta
Obrapía 308.
A-8697 y FO-2419

GANGA CON $1.400 EN MANO SE vende casa acabada fabricar, monolítica, jardín, portal, sala, 3 cuartos comedor al fondo, patio, traspatio. Avenida Acosta 407 entre Octava y Santa Catalina dueña en la misma.

¡¡¡MAGNIFICA INVERSION!!!
Vedado. Vendo chalet 2 plantas sólida construcción, jardín, portal, sala, hall, comedor, pantry, cocina, cuarto servicio criada, garage, altos: recibidor, biblioteca, 3 habitaciones, baño terraza, $8.500. Directo X-2876

VENTAS

48 CASAS

LUYANO.—

$4.500
En Arellano, moderna casa de esquina con portal, sala, 3 habitaciones, baño intercalado, comedor al fondo, pantry- cocina, y gran traspatio cercado. Buenas vías de comunicación. Informes: A-8697 y FO-2419.

$4.500
En Rodríguez, a una cuadra de ómnibus y tranvías. Sólida casa de esquina con portal, sala, saleta, 3 habitaciones, baño, comedor al fondo, patio y cocina. Informes: A-8697 y FO-2419.

$4.500
Residencia de una sola planta en la calle Rodríguez. Con portal sala, saleta, 6 habitaciones, baño completo comedor al fondo, cocina y patio. Magnífica inversión.
Informes:
Pedro de la Cuesta
Obrapía 308
A-8697 y FO-2419

SANTOS SUAREZ.—

$3.600
A media cuadra de Gral Lee. Con magníficas vías de comunicaciones y rodeada de buenas residencias. Jardín, portal, sala, 3 habitaciones, baño intercalado, comedor al fondo, patio lateral. cocina, servicio para criados, lavadero y traspatio cementado. Informes A-8697 y FO-2419.

$5.500
En Felipe Poey. cerca de la Calzada de la Víbora. Sólida casa con jardín portal, sala, gabinete, 3 hermosas habitaciones, baño completo, comedor al fondo, cocina, cuarto alta para criado con servicio, patio lateral y traspatio. En acera de brisa y en la parte más alta de la Víbora.
Informes:
Pedro de la Cuesta
Obrapía 308.
A-8697 y FO-2419

VENDO ACABADA DE FABRICAR casa calle 13, entre 10 y 12, Nicanor del Campo. Se dan facilidades si se quiere. Informan en la misma. Telfs: A-8875 y FO-4136—Diaz Ramos.

CHALET, SE VENDE 18 ENTRE H y F., Almendares, sin estrenar, exento de contribución, lujoso, económico, todo citarón, puede verse a cualquier hora Informes: M-2863 y F-6671.

AMPLIACION ALMENDARES
Quinta Avenida y calle Once. Esquina de 12x27 en $1.350. Informan D. T. Silva FO-2149. Pasaje D No. 25 entre 8 y 7 Buena Vista.

Parcela de 12x22 en $900 en Quinta Avenida y calle Once acera sombra Informa D. T. Silva FO-2149 Pasaje D No. 25 entre 8 y 7 Buena Vista.

Solar de 10x47 en $750 situado en Avenida Séptima entre 8 y 7. Ruta 28 y tranvía Playa a media cuadra Informa D. T. Silva FO-2149 Pasaje D. No. 25 entre 8 y 7 Buena Vista.

Parcelas de 7x26.50 en $475. situadas en la calle Ocho entre Avenidas Ocho y Nueve (Jardín la Playa) les pasa la ruta 28 por el frente. Informa D. T. Silva FO-2149 Pasaje D No. 25 entre 8 y 7 Buena Vista.

Parcelas de 13x17 en $550 en Avenida Nueve entre Ocho y Siete (Jardín La Playa) Ruta 28 a 10 pasos. Ampliación Almendares. Informan D. T. Silva FO-2149 Pasaje D. No. 25 entre 8 y 7 Buena Vista.

Parcelas de 10x26.53 en $650 en calle Ocho entre las Avenidas Ocho y Nueve (Jardín la Playa) Ruta 28 pasa por el frente, Ampliación Almendares. Informa D. T. Silva FO-2149 Pasaje D. No. 25 entre 8 y 7 Buena Vista.

SE VENDE (A UN COSTADO DE Emergencias) Espaciosa casa de 2 plantas, recién construída con todos los adelantos modernos y armazón de concreto, en Hospital Nro 711 entre Jesús Peregrino y Carlos III, compuesta de sala saleta, hall, tres cuartos, baño intercalado, comedor al fondo, cuarto y servicio de criados. Los altos poseen la misma distribución, con ocho metros de frente, 28 de un costado y 27 del otro. Informes: Notaría Dr. Narciso Cobo. Cuba esquina a Sol. Telf. A-9490

$3,200 REPARTO LAWTON PORtal, sala, saleta, 3 cuartos, baño intercalado, comedor 1|4 criados. traspatio cielo raso renta $25. San Lázaro sala, saleta, 2 cuartos traspatio $2,350 A-6951 e I-3456 Martinez O-Reilly 309 . . . .

LA SIERRA INMEDIATA A CALLE 6, jardín, portal, sala, recibidor, hall, 4 amplias habitaciones dos lujosos baños, pantry, cocina 2 cuartos criados 1|4 chofer y garage, $15.500 construcción extra 1a. Martinez y Prieto O-Reilly 309 A-6951 e I-3456

CERCA DE MONTE: $2,800
Cerca de Monte y entre San Nicolás y Antón Recio 2 plantas sala, saleta hall, 2 habitaciones baño intercalado, comedor y cocina escaleras mármol, pisos mosaicos $2.800 y reconocer $3.500 moratoriado. Fernández y Vidal Aguiar 556 bajos A-9112 y M-1506

EDIFICIO 800 METROS 5 PLANtas renta $900, $90.000. Casa apartamentos 36 casas renta neta $600 (moderna) $76,000, Gervasio 2 plantas 284 mts. $13.000 Martinez y Prieto O-Reilly 309 A-6951 e I-3456.

ASOMBROSA OPORTUNIDAD
Linda casa calle Concepción, tranvía y ómnibus por frente sala, recibidor, 3 cuartos, con $1.700 y reconocer $1.300.00. puede comprarla. Trato directo. Dueño: Sr. Diaz, teléfono A-4943

OPORTUNIDAD. DOS CASAS GRANdes mampostería cada casa tiene portal sala, tres cuartos cocina patio y servicios y una casa de vecindad en el centro, independiente, calle Rodríguez 466, 464 y 462 en Luyanó, en $5.000. Dueño calle Narciso López 3 entre Baratillo y San Pedro, Gutiórrez. de 7 a 9 a| m|

¡¡¡ATENCION!!!
No construya su casa, ahorre dinero y dolores de cabeza, vea antes una residencia que vendo inmediata al paradero Conde Rivero en menos de su valor, citarón, techos monolíticos y muchos detalles de lujo $14.500. Directo X-2876

VEDADO, CALLE BAÑOS
Residencia cerca de la calle 23, 2 plantas, bajos todas las comodidades que exige una casa de lujo; altos, 9 habitaciones, 2 baños, escaleras de mármol, garage para 3 máquinas, cantería y monolítica, acera de la sombra. Fernández y Vidal, Aguiar 556 bajos A-9112 y M-1506.

SANTOS SUAREZ, 2 PLANTAS
Santos Suárez calle San Indalecio casa de 2 plantas independientes, cerca de la calle Santa Emilia 3 habitaciones cada planta, se vende en $7.000: Fernández y Vidal Aguiar 556 bajos A-9112 y M-1506.

LA SIERRA, CALLE 6
Calle 6, a pocos metros del parque La Sierra, lindísimo chalet bajos, jardín, sala, biblioteca, pantry, comedor, cocina, cuarto y servicio de criados al fondo hermoso jardín con frutales, garage. Altos, 2 terrazas 3 habitaciones, baño en colores. Se da en $10.000. Ruta 30 al frente y tranvía a unos metros. Fernández y Vidal, Aguiar 556 bajos, A-9112 y M-1506.

VENDO, VIBORA MENDOZA
Contiguo a dos buenos Colegios, gran casa acera brisa, cuatro cuartos garage, cuarto criados, ómnibus y tranvías esquina. Precio: $7,800 no trato corredores. Informes: teléfono, FO-2212

BUENOS NEGOCIOS
Vendo casas producen buena renta, edificios antiguos y solares para construir apartamentos o casitas. Vendo créditos hipotecarios moratoriados, $3,000 a $20.000 con 40 por 100 rebaja. Serrano, Obispo 303.

VENTAS

48 CASAS

VEDADO 21 ESQUINA A 28. SE VENde chalet estilo Colonial 2 plantas, esquina de fraile, sin estrenar, construcción de primera. Planta baja, portal, vestíbulo sala, comedor gabinete, baño auxiliar, cocina y garage Planta alta: hall, 4 habitaciones con closets cada una 2 baños colores, terraza y habitaciones criado con su baño. Informes Telf FO-1308

VEDADO CALLE 21 SOMBRA, NO paga contribución y el 33 de agua, por diez años. Estructura de hormigón muy sólida un edificio con 4 casas, baño en color, buena renta. Hay otra de dos plantas independientes de mucho lujo, puede vivir y alquilar un piso no paga contribución y agua. Se hicieron para renta, tengo que vender una para liquidar sociedad. No intermediarios F-6316

$6.000-00 Milagros 11, PROXIMO A Calzada, casa 2 plantas independientes, sala, comedor, 4 cuartos cada piso. Sola esquina una cuadra Calzada $3.00 vara Luís Estévez Informes: F-3959

MODERNA CASA FELIPE POEY próxima Estrada Palma. Sala, comedor, 4|4, garage, $5.500.00. Oportunidad Strampes 112, jardín, portal sala, comedor, 4|4, gran patio $4.500.00. Informes F-3959

ASOMBROSA GANGA
Hermosa casa dos plantas dos cuadras Infanta, toda de citarón. Bajos, sala, comedor, 3 cuartos. Altos: escalera de mármol, sala, saleta, dos cuartos, cocina y servicios, todo muy amplio, precio $4.500.00. Trato directo. Dueño Sr Diaz Telf. A-4943

REPARTO LA SIERRA. VENDO 3 elegantes residencias sin estrenar fabricación primera de primera, precio económico, véalas calle 12 esquina Primera. Tengo varios más. Abel Rodríguez FO-2212.

LUYANO, RESIDENCIA
Residencia de esquina, calle Herrera, cerca de Rosa Henríquez, en terreno de 14x31, portal, sala, recibidor hall de 2 metros, 6 habitaciones, baño intercalado, comedor, cocina, cuarto y servicio de criados, garage; toda citarón y monolítica. Fernández y Vidal, Aguiar 556 bajos, A-9112 y M-1506.

BUENA VISTA BONITA CASA MAdera pisos de mosaicos en $1.150; renta $17. Otra de uso en $900 renta $15. dos cuartos en $750, Rentan 10 pesos FO-4022 12 a 6

EN $1.500 SE VENDE UNA CASA ladrillos portal, sala, 2 cuartos baño, comedor y cocina y patio. Torrecilla Nro 3, Marianao preguntar por Valdés.

VENDO GRAN ESQUINA EN $2.200 Renta $25. Vendo 4 casas y 12 cuartos $3.500, renta 70 pesos. Vendo un Edificio y 10 casas, renta $110 en $9.500. Vendo gran casa $22.000. Tiene 17 moratoria. Vendo casa nueva $4.600. Concepción Víbora, 8x40 monolítica Vendo 13 casitas en $9.000. Vendo calle Sto. Suárez 8x40 en $3.000. Vendo en $19.000 Edificio 4 plantas, renta en un recibo $200. Informes Dragones 52 García. Telf. M-5268.

SE VENDE LA CASA SANTA CLAra No. 12 en $2.500 con 3 metros frente por 16,50 fondo en la línea media y 4.50 metros frente por 4 de fondo en el fondo. Superficie total 67 metros cuadrados. Informan M-2837.

2 CASAS EN SOLAR COMPLETO calle 6 entre 17 y 19 Vedado 18 pesos metro Cuba 162

SE VENDE CASITA DE MADERA, con su terreno de 120 metros en la calle de Zequeira 170 entre Infanta y Cruz del Padre, 2 cuadras esquina de Tejas, se dan facilidades. Alberto Cuervo, Metropolitana 342 M-2808.

SANTOS SUAREZ SE VENDE UNA casa en Juan Delgado entre Avenida de Acosta y O-Farrill; 3 habitaciones y demás comodidades. Informan Avenida Acosta 308. Francisco Veiga.

VILLEGAS, $14,500.00
Calle Villegas, 2 plantas, bajos establecimiento, altos, casa sala, saleta, 5 habitaciones, comedor y cocina. Fernández y Vidal. Aguiar 556, bajos. A-9112 y M-1506.

$12.000 CASA DE 3 PLANTAS, MEdia cuadra del Palacio. Oportunidad. Buena renta. Martínez A5-2402, Cádiz 173.

FERNANDEZ Y VIDAL
(JOSE B. FERNANDEZ)
Y
(JOSE LUIS VIDAL)
Miembros del Colegio de Corredores
Tenemos numerosas órdenes de Compras
Y ventas de casas, solares, terrenos para industrias y dinero para hipotecas.
HONRADEZ EN LOS NEGOCIOS ACTIVIDAD Y MUCHA RESERVA
PARA INFORMES NUESTROS EN TODOS LOS BANCOS Y SUCURSALES DE ESTA CIUDAD
OFICINA, AGUIAR 556 BAJOS, DEPTOS. 11 y 12 TELEFONOS: M-1506, A-9112 y M-7430

SE VENDE EN LA HABANA CERCA de los muelles una casa antigua, propia para fabricar, 144 metros a $16.00 metro. Telf. I-4617.

BANCO MENDOZA
COMPRA Y VENTA DE
CASAS Y SOLARES
ADMINISTRACION DE BIENES HIPOTECAS
OBISPO 305
TELEFONO M-6921

MIRAMAR CALLE 26 ENTRE 5a Y 7a Avenidas, se vende o se alquila residencia de dos plantas, jardín, garage. Informan Telfs. M-9706 y M-2718

ALMENDARES
Calle E por donde pasan las Rutas 30 y 57 y acera de brisa, vendo moderno chalet esquina con 2 plantas construcción primera, compuesto jardín, portal, sala, comedor, pantry, cocina, garage en los bajos, 4 habitaciones, baño en colores y terraza en los altos. Renta: $50. Precio $8.000, Julio C. Granda. Bolsa de la Habana, M-5921 y FO-1668.

BEERS COMPRA VENDE ALQUILA
Casas, Fincas, Solares, oportunidades comerciales.
San Ignacio 54 Telf. M-7730. Frente a la Catedral. Habana

SOLAR EN GANGA
Arroyo esquina a Lindero, Pasaje Pilar y Pasaje Manglar o sea, con frente a cuatro calles: 812 metros cuadrados (se parcela) trato directo con propietario, teléfono F-2742 o apoderado Sr. Castillo M-2305

VENTAS

48 CASAS

$3.500 CON FACILIDADES PAGO casa mampostería moderna planta monolítica, no fué hecha para venta Libertad 512 próximo a Mayía Rodríguez, verse solamente de 3 a 6 dueño directo F-2225.

49 SOLARES

MIRAMAR $3.75 $ 6.00 PARCELAS Vedado 12.68 por 40, otras, solares esquina, centros. Chalet 5 cuartos planta baja 4 cuartos. otras Varadero Norte, fincas recreo ganados. Mitado, U-1405

SI LO VE, COMPRA; SOLARES AVEnida Columbia, a $1.35 vara La Lisa o $0.70; Vedado casa mampostería muchas comodidades $800.00 a plazos y al contado Sr. Naves 33 y Paseo. Telf. F-7093

GANGA. VENDO LOMA COJIMAR casa acabada construir 3 cuartos más comodidades. También alquilo. Informan D 660 F-3312

REGALO EN EL VEDADO
En la calle 6, cerca de 17, en acera de sombra. Solar completo que mide 13.66x50 metros a $17.00 el metro. Unico por este precio. Informes: Pedro de la Cuesta A-8697 y FO-2419.

COUNTRY CLUB A 60 CTS. VARA
Dos solares con frente Avenida Sección 21 sin corretaje Telf A-8919

REPARTO «LA FLORESTA», EN la Víbora. Se venden parcelas y solares en la parte más alla del reparto. Informes: Banco Canadá, Departamento 322 A-8875 Diaz Ramos.

GANGA. — VENDO MUY BARATA la magnífica esquina de Altarriba y Reyes, Reparto San Miguel, compuesta de 485 varas de extensión superficial, urge la venta por tenerme que ausentar. Trato directo. Informan Clotilde Paula 312

ALMENDARES 45 X 47
Esquina calle B y dos solares frente a la línea del tranvía acera de la sombra, mide 45.75 por 47.17 cerca de la Curva Montalvo, llano y sobre lo alto, son 2.100 varas. Fernández y Vidal, Aguiar 556 bajos, A-9112 y M-1506

NICANOR DEL CAMPO A $3.25
Nicanor del Campo esquina calle 13 cerca de la calle 16 mide 23.58 por 47.17 (Son 1112 varas) el fondo es acera de sombra terreno llano y sobre roca firme, se vende por unos días a $3.25. Fernández y Vidal, Aguiar 556 bajos A-9112 y M-1506

SE VENDEN EN EL BELLO REPARTO ALMENDARES
Parcela de medidas muy solicitadas Las mejores vías de comunicación Terreno llanito y muy firme. 10x22 varas en $720 11x22 en $750. 11x22 en $1.050. No intermediarios. FO-3786 Sr. Alvarez.

EN LO MAS CENTRICO HABANA CAMPANARIO PROXIMO A SAN RAFAEL
Urge venta de terreno propio para hacer casa de dos o tres plantas que dará buena renta por el punto en que está radicado, buena inversión, mide 7,30 metros frente por 32.20 metros fondo, 235 metros superficie, $10.000. No intermediarios. Calle 14 y D Reparto Almendares. Sr. Alvarez FO-3786.

ALTURAS MESETA COLUMBIA CAlle Godínez, a media cuadra Calzada, vendo 4 solares, todos acera sombra: 12.00x47.76 a $3.00 vara, esquina fraile 12.56x25.36 a $4.00, parcela 11.20x23.17 $780.00, 11.20x35.17 a $2. Apúrese pues es lo que queda de la media manzana abierta a la venta el día 1 de este mes, ya están fabricando al lado. Informes: Nadal Belga, San Lázaro 553, altos A-9173.

19, ESQUINA DE FRAILE: A $13.00
Vedado: Calle 19 esquina de Fraile Mide 22.66x50, alcantarillado en la esquina. Se vende por unos días a $13.00 el metro. Fernández y Vidal, Aguiar 556 bajos, A-9112 y M-1506.

HABANA SOLARES; SAN LAZARO 12 por 36 metros a $40. Calle Aramburu 12 por 27 a $26 metro. Jovellar 15 por 24 a $30 metro. Campanario 15 por 30 metros $7.000. Lealtad cerca San Rafael 12 por 26 a $40. metro. Campanería, Aguiar 206 M-7785.

VEDADO SOLARES: CALLE 6 CERca 23 sombra 13.66 por 50 metros a $15.00 m. Calle 3a. cerca Paseo 13.66 por 50 a $8.50 metro. Calle 23 sombra mide 12 por 36 a $15 metro. Campanería, Aguiar 206 M-7785.

MIRAMAR: AVENIDA PRIMERA MIde 1251 vara frente Casino Deportivo $3.75 vara Calle 2 sombra cerca 3a. Av. mide 1,251 vara a $3.65. Calle 14 cerca 3a. Avenida sombra 1.251 vara a $4.00. Campanería, Aguiar 206 M-7785.

OPORTUNIDAD: VEDADO CALLE 17 cerca Baños, casa dos plantas independientes cada una, jardín, portal, sala, saleta, 5|4, baños, comedor, 14 criado, garage, moderna, mide 780 metros $28.000. Otra una planta moderna jardín, portal, sala, saleta, hall, 6|4, baños 2|4 criados, garage $20,000. Campañería, Aguiar 206 M-7785.

HABANA, GRAN ESQUINA CALLE comercial monolítica, moderna, 3 plantas, 6 casas, renta $250. Precio $20.000 efectivo y $20.000 moratoria. dos. Calle Zaija 2 plantas, bajos, nueve altos 2 casas cada una sala, comedor, 3|4. rentan $100. Precio $8.500 efectivo $5.000 moratoriados. Campanería. Aguiar 206 M-7785.

HABANA: GANGA: EDIFICIO 3 plantas, 6 casas, monolítico, moderna, cada casa sala, 3|4, baño, comedor, rentan $180. Precio $16.000 efectivo y $6.500 moratoria. Buenavista, Avenida Séptima una planta. Portal, sala, 5|4, baño, comedor, garage $2.300 efectivo y $3.000 moratoria. Campanería, Aguiar 206 M-7785.

GANGAS. CALZADA COLUMBIA muy cerca y al Colegio Belén, moderna monolítica, decorada, Jardín, portal, sala, 3|4, comedor, $6.000. Mendoza, portal, sala, saleta, 3|4, comedor $3.000, Campanería 206 M-7785.

VEDADO, CALLE B, UNA PLANTA 400 metros jardín, portal, sala, saleta, 4|4, baño, comedor. patio, $11.000 Otra cerca 23 moderna. Portal, sala 3|4, comedor, baño, $7.000. Calle 8 cerca 23, sala, 3|4, comedor, $1.600 efectivo $2.200 en moratoria. Campanería, Aguiar 206 M-7785.

ALMENDARES, Calle E, esquina Moderna, jardín, portal, sala, comedor, garage, altos, 4|4, baño colores $8.000. Calle Séptima, portal, sala, comedor, 3|4, garage $3.100. Cerca de la 28. Avenida Primera, sala, comedor, 3|4. patio, $1.900. Campanería, Aguiar 206 M-7785.

ALTURAS ALMENDARES, AVENIda Alturas, moderna, jardín, portal, sala, hall, comedor, garage, altos 4|4, baños, $12.000 Calle 9, Sierra, frente tranvía, monolítica, jardín, portal, sala, 4|4, comedor, garage $8.000. Aguiar 206 M-7785.

VENDO SOLAR CALLE D, HACIENdo esquina, acera sombra, 1656 metros. Informa: Pereira, Aguiar 411 Departamento 322. De 8 a 11 y de 2 a 4.

MIRAMAR QUINTA AVE. $2.75
Vendo lote de terreno de 5,000 varas frente al Miramar Yacht Club formado por dos solares de esquina y dos de centro con 85 varas de frente a la Quinta Ave propio para fabricar grupo de casas. Olózaga 8 esq. 3a. Ave Repto Miramar FO-3752.

GANGA DE HOY. SE VENDE LOTE de 20 mil metros de terreno. Zona industrial Término Municipal de Marianao, buenas comunicaciones. Chucho ferrocarril, luz eléctrica y abundante agua propia. Informan Telf. M-4671. Hevia.

ALMENDARES
Calle 5a. próxima a Calle 12 vendo un solar de 10 varas de frente a $3 vara. RAMON RODRIGUEZ, Obispo 305, teléfono M-6543.

MIRAMAR
Dos solares juntos, en la Calle 22, acera de sombra, próximo a la Quinta Avenida: $5 vara.
RAMON RODRIGUEZ
Teléfono M-6543. Obispo, 305.

M.E.C.D. 2016

VENTAS

SOLARES

AMPLIACION DE ALMENDARES ...Avenida, una esquina a la sombra. Terreno llano con el firme a superficie. Al lado de residencias modernas $3.25 vara RAMON RODRIGUEZ Obispo, 305. Teléfono M-6543.

AMPLIACION DE ALMENDARES. En la misma manzana que la Iglesia, un solar de 13 varas de frente, a $2.50 vara. Punto seleccionado, fabricado con buenas casas a los lados. ARMANDO BADILLO, Teléfono M-6922. Obispo 305.

VEDADO. En la parte alta, Calle 25, vendo una esquina a la sombra con magnífica medida de 36 metros de frente por 27 de fondo. Véala: Calle ... Precio: $22 metro. GONZALO FORCADE. Obispo 305. Telf. M-6921.

VEDADO

Vendo una parcelita a la acera de la sombra y cerca de la calle 23, en $2.700. Es punto de lo mejor, con magníficas residencias modernas. Mide 12 por 29 varas.
RAMON RODRIGUEZ
Telf. M-6543. Obispo, 305.

MIRAMAR A 20 PASOS DE LA 5a Avenida vendo un solar y medio a ... Unico en este precio por su situación. Se da tan barato por necesidad de embarcar. Informa: G. del ... Habana 264 M-2474

REPARTO 'LA CARIDAD

... seco, saludable, frente Iglesia El Cotorro y frente carretera Santa María del Rosario. Parcelas a plazos sin interés 90 cts. vara cubana, 10 pesos entrada y 5 pesos. Calles trazadas, aceras, luz, agua. Este reparto está dentro pueblo El Cotorro. Usted puede vivir higiénicamente. Proteger a sus hijos. Informes: Reparto «La Caridad». 9 a 6.

SANTOS SUAREZ. Calle LACRET esquina a SOLA precioso solar con todas sus cercas por tener a los lados casas modernas. Es un regalo $1,100. ARMANDO BADILLO. Obispo 305. Telf. M-6922.

LA SIERRA. Frente al tranvía y las guaguas, tres solares llanitos a $4.50 la vara. Cada uno mide 12 por 30 varas. GONZALO FORCADE. M-6921. Obispo 305.

MIRADOR DEL CAMPO. Vendo precioso lote de terreno, entre la Calzada de Columbia y el Reparto La Sierra. Frente a tres calles. Tranvías y guaguas a una cuadra. Buen terreno para fabricar varias casas. GONZALO FORCADE, Obispo 305 Telf. M-6921

ALMENDARES. Calle 18, entre E y F, los únicos dos solares por fabricar en esa cuadra que es toda de casas nuevos; altos sobre la acera. ... vara. ARMANDO BADILLO, teléfono M-6922. Obispo 305.

ALMENDARES. Calle G, entre 14 y 16, una parcelita de 10 varas de frente por 23 de fondo en $650. Hay buenas fabricaciones al lado. RAMON RODRIGUEZ, Obispo 305 Telf. M 6543

VEDADO. En lo más aristocrático del Vedado, Calle 11, a la acera de sombra, cerca de la Iglesia del Vedado una parcelita de trece y medio ... de frente por 21 de fondo (fíjese bien qué medidas). Tranvías y guaguas a menos de una cuadra. GONZALO FORCADE, teléfono M-6921.

VEDADO. Vendo una esquina a ... cuadra de la Calle 12, en ... pesos metro. Es la medida casi un cuadro perfecto (22 por 23 metros). GONZALO FORCADE Teléfono M-6921. Obispo, No. 305.

MIRAMAR

... de la sombra, en la calle 6, entre Avenidas 3a. y 1a., un magnífico solar a $4 vara. Otro en la calle 8, casi esquina a la 1a. Avenida, también a $4 vara. Otro, en la calle 10, pegado a la esquina de la 1a., al mismo precio. En la calle 12, próximo a Tercera Avenida, tres solares juntos, en el mismo precio. A la sombra, en la calle 14, entre Avenidas Tercera y Primera, también a $4 vara. ARMANDO BADILLO, Obispo 305, teléfono M-6922.

PLAYA MARBELLA

Si desea hacer su residencia en la playa, hágalo en el nuevo Reparto Residencial de MARBELLA. Su inversión hoy le representa el capital de mañana. La PLAYA MARBELLA será el mejor reparto ... MARBELLA tiene tan buena playa como Varadero. Sus calles son de 16 y 20 metros de ancho y tienen aceras, césped y arbolado, parcelas de 735 hasta 1260 metros. Compre ahora su solar. Pida prospectos e informes de MARBELLA a ... Fernández, Reina 163 Tels. ... y F-3825 Habana o Augusto Fernández en la Playa Cuba o en MARBELLA.

AMPLIACION DE ALMENDARES

Esquina en la Gran Calle Doce, a la sombra, con 22 varas de frente, a $3.50 la vara. Le gustará. Véalo. El precio es de ganga. RAMON RODRIGUEZ, teléfono M-6543. Obispo 305.

REPTO. MIRAMAR $3.80 A la entrada del Reparto brisa próxima a 5a. Ave. $3.80. Otro calle 22, próximo 7a. Ave. $3.90. Otra parcela ... $3,500. Otro 5a. Ave, esq. de ... a $4.50. Gerardo Máuriz, M-7586 Metropolitana 538.

MIRAMAR: UNA PARCELITA EN la calle 14, pegado al tranvía, en ... Frente a preciosas casas modernas. Ramón Rodríguez, Obispo ... teléfono M-6921.

VIBORA

Vendo una parcelita de 10 por 25 varas, en la calle Unión, donde acaban de construirse unas 30 casas modernas. Varias rutas de guaguas. Buenas calles. Agua, alcantarillado y luz.
ARMANDO BADILLO
Obispo, 305. Teléf. M-6922.

LA SIERRA.—Dos buenos solares en la calle B, con guaguas y tranvías a la puerta. Se pueden vender por separado. Cada uno $2,600. Ramón Rodríguez, teléfono M-6921. Obispo, 305.

MIRAMAR.—Dos solares unidos, a la sombra. En calle 22 cerca de Quinta Avenida, a $5.00 vara.—RAMON RODRIGUEZ, teléfono M-6543. Obispo 305.

VENTAS

49 SOLARES

CALLE 21 ENTRE B Y C

Vedado, calle 21 entre las calles B y C, solar con un metro de altura sobre la acera. Mide 13.66x50. Tiene $8.500 moratoriados si desea reconocer. Fernández y Vidal Aguiar 556 bajos, A-9112 y M-1506.

REPARTO LOTERIA

Alturas Cotorro. Alto, seco, bellísimos paisajes. Parcelas 500 vs. a plazos sin interés, 10 cts. vara cubana, $10 entrada y $5. Calles, luz, agua. Quedan 21 solares. Aproveche ahora. Visite Reparto Lotería y comprenderá por qué en 6 meses se han vendido 900 solares. Informan: Lotería: 9 a 6.

FRENTE A LAS URSULINAS. Vendo una esquina y dos solares de centro, a $4 vara. Acera de sombra. Guaguas y tranvías a una cuadra. Punto alto. RAMON RODRIGUEZ. M-6543.

REPARTO KOHLY, SE VENDEN SOlares de centro y esquinas, parcelas grandes y chicas. Reparto de gran porvenir por su proximidad a la Habana, lo saludable, su gran altura y fresco y su vista al Río Almendares. No se inunda También en el Reparto Kohly, Alturas del Vedado. Trato directo. Manzana Gómez Nro. 264

LA SIERRA. Dos solares de 12 varas de frente cada uno, a pocos pasos de la Calle 6, por donde pasan las guaguas. Precio: $4.50 la vara. Rodeados de elegantes residencias de familias conocidas.
GONZALO FORCADE
Obispo, 305. Teléfono M-6921.

SE VENDEN LOTES

FINQUITAS DE RECREO
SOLARES A PLAZOS
SIN INTERES A COMO QUIERA
SOL, AIRE, ALUMBRADO
TELEFONO

Lotes desde 100 varas cubanas frente carretera Bejucal Ardaise, reserva hoy, mañana será tarde se están vendiendo lotes, escoja pronto la medida que quiera a tiempo y a como quiera, no hay problema. Informes y renta: Campanario 366 entre Neptuno y San Miguel. Telf. A-6836 Sr Correa

EN LO MEJOR DE LUYANO MAGnífico solar parte alta, mide 10 metros de frente por 31 de fondo, muy barato. Teléfono M-1602.

EN ALMENDARES

Solares y parcelitas vendo a dos cuadras de los ómnibus de La Sierra a precios de oportunidad. Informes al comprador Sr. Alvarez FO-3788.

INVERSIONES

Casas y Solares. Compro y vendo casas y solares. Habana y Repartos, prontitud, honradez y reserva en las operaciones. Victoriano Alvarez Calle 14 y D Reparto Almendares Telf. FO-3786.

MIRAMAR. A la entrada del Reparto, vendo un espléndido solar a la sombra, en Tercera Avenida, a $4 vara. Le gustará el punto! Otros lo han escogido para fabricar sus residencias. RAMON RODRIGUEZ, Obispo 305, teléfono M-6543.

AMPLIACION DE ALMENDARES. Vendo la esquina Calle Once y Avenida Once, de sombra, a una cuadra de guaguas y tranvías. Una gran medida—casi el cuadro ideal: 22 por 23 varas. A $2.50 vara es ganga. ARMANDO BADILLO. Calle Obispo 305. Telf. M-6922.

VEDADO. Calle 21, en sector de grandes residencias modernas, entre calles 26 y 28, vendo un terreno de treinta y cuatro varas de frente por cuarenta y siete de fondo. Si no quiere tanto frente, se le da el que usted desee Precio $7 vara. RAMON RODRIGUEZ. Obispo 305 Tel. M-6543.

AMPLIACION DE ALMENDARES. A la sombra, una parcela de 12 por 34 varas, terreno alto con casas modernas a los lados, a una cuadra de GRAN CALLE DOCE, por donde pasan las guaguas. Precio: $1,020.
ARMANDO BADILLO
Obispo, 305. Teléfono M-6922.

SE VENDE UN SOLAR EN SANTOS Suárez vale a $6.00 vara y se da a $3 vara, llano, urge venta. Informes de 2 a 4. Vives 360 Bodega Sr. Prieto

PARCELA EN MIRAMAR

Se vende una parcela de 23.58 varas de frente por 29.48 varas de fondo, igual 695.30 varas cuadradas, parte del solar número 1 de la manzana 53, en 14 entre 1ra. y 3ra. Todos los linderos están fabricados. Este solar no tiene desnivel alguno, condición favorable para la fabricación a $5.50 vara. Informa su dueño. A. Alvarez, Metropolitana 828, Teléfono A-7830.

VENDO 4 SOLARES EN SEPTIMA Avenida del Reparto Miramar También casas acabadas de construir in versión para renta en el mismo Reparto. Guillermo López Aguiar y Empedrado Dept. 418 Telf. M-1708

MIRAMAR. Doy a $4 vara un solar en la Calle 8, entre Quinta Avenida y 3a. RAMON RODRIGUEZ, Teléfono M-6543, Obispo 305.

BUEN RETIRO. GANGA. A 1.50 vara vendo un precioso solar de 18 varas de frente, cerca del Parque y de la Avenida Columbia, donde están las mejores residencias del Reparto. RAMON RODRIGUEZ. Obispo 305. Teléfono M-6543.

SANTOS SUAREZ. Calle GOMEZ, entre PAZ y ZAPOTES, a una cuadra del tranvía, el único solar por fabricar en la cuadra, en $1,250. ARMANDO BADILLO, Obispo 305. teléfono M-6922.

50 FINCAS RUSTICAS

SE VENDE FINCA CINCO CABALLErías y media, denominada Santa Inés, al lado del Poblado de Nazareno, término municipal de San Antonio de las Vegas. buena aguada, palmar propio para todo. Informes Cuba No. 64 Dpto. 10.

GANGA. VENDO CAIMITO GUAYAbal, próximo ingenio «Habana», 2 y media caballerías, terreno negro de 1a., rentando $400, casa, río, frutales, palmar, cuota 30.000 arrobas $4.000. Cano, Obrapía 360.

SE VENDE UNA FINCA DE 5 CAballerías encarretera Central 40 minutos de la Habana, tierra de primera buena casa de vivienda informan Vista Alegre 54 (Este) Víbora.

VENDO VARIAS FINCAS DE REcreo y Cultivo finquita chica $1.000 también 26,800 metros a 30 cts. 7.000 metros a 20 cts. todo frente carretera Central Virginio Santos, Real Nro. 129, Marianao.

VENDO UNA FINCA MEDIA CABAllería casa madera pozo, árboles frutales, tuberías y siembras de frutos menores cercada, cerca carretera, en $2.800 V. Santos, Real 129 Marianao.

ARROYO ARENAS. — JUNTO A LA Ermita vendo finquitas de varios tamaños con casas todas con frente a carretera, cómoda comunicación, precios bajos y facilidades. Vea planos en Habana 264 M-2474

VENDO PROXIMO CARRETERA 3|8 caballería fabricada arboleda frutales, cercada, pozo, terreno llano precio $1,300 otra frente carretera fabricada $1,200. Informa: Juan Miguel Fernández Vereda Nueva.

VENDEMOS FINCA UNA CABALLEría entre Rincón, San Antonio de los Baños, paradero Ferrocarril carretera vivienda, casas tabaco; $3.800. Rodríguez. San Miguel 302 bajos.

FINCA RUSTICA CARRETERA CENtral Catalina de Güines con motor Diesel y turbina de seis pulgadas de agua, pozo inagotable con casa de mampostería, barata por embarcar, M. del Busto, Santa Catalina Nro 69 Víbora.

GANGA SE VENDE EN $50.00 REfrigerador marca «Frigidaire» en perfectas condiciones de funcionamiento para informes Telf U-2370

VENTAS

50 FINCAS RUSTICAS

SE VENDE QUINTA «RECREO» EN la carretera de San Miguel del Padrón entre el kil. 3 y 4 tiene una buena casa con cuatro habitaciones, baño completo, con agua corriente de un gran algibe y garage y muchos árboles frutales. Precio: $5.500. Informan Quinta Balear de 4 a 10 de la noche. Telf. X-1312 y X-1213 señor Fraga y en Rayo Nro 265 Telf A-0362 Rivero.

VENDO ACCION DE UNA FINCA rústica pequeña con carro para cría de cerdos paga cinco pesos mensuales próxima a la capital preguntar por Domínguez Jústiz Nro 21 entre Oficios y Baratillo.

UNA CABALLERIA BUENA CASA, río, palmar, muy cerca Habana y un kilómetro de carretera. Informa: Eduardo Meléndez Cuba 801 por Merced.

VENDO ACCION DE FINCA DE 1 caballería con casita, chiqueros, establo con varias vacas, bueyes, carreta, gallinas y puercos de raza; hay venta de ganado en la misma. Informes: Francisco Fernández. Figuras No. 104, Almacén de Tabaco, de 8 a 11 y de 2 a 5.

51 ESTABLECIMIENTOS

VENDO 10 GRANDES EDIFICIOS PEgaditos al gran DIARIO DE LA MARINA, buy baratos, Monserrate tres plantas $17.000.00; otra $11.000; otra $7,000; 2 plantas pegadito Monte 4.000 pesos; otra 3 plantas $14.000, gran esquina 3 plantas pegadito Galiano. Renta: $290; $32.000; otra 2 plantas, 22 habitaciones, $8.500; Prado esquina 4 plantas. $35.000; otra $75.000; 500 casas más desde $1.000; urgente gran Playa es ganga 25 solares muy baratos; 50 fincas rústicas gangazos 25 finquitas de recreo, urgente tomo 12 mil pesos al 10, hipoteca. Prado y Dragones, café, M-4729, Yáñez.

MAGNIFICO NEGOCITO PARA MAtrimonio que desee trabajar por un futuro fácil de atender buen barrio, para agregarle batidos, depósito leche, guarapo. Tiene vivienda, el alquiler sale en $6. Concordia 563 frente al Frontón. Su precio es regalado.

VENDO MAGNIFICA PANADERIA muy bien situada. Poco aquiler. Precio: 1,200. Informan: Clasificados.

GRAN NEGOCIO CASA INQUILINAto, punto céntrico, alquiler $85.00, recauda $170.00. Seis juegos de cuarto, regia residencia. Un regalo $500.06 No intermediarios. Gutiérrez, Amistad 209 tienda.

SE VENDE EN EL MEJOR PUNto del mercado Polvorín, un puesto de frutas viandas, por la mitad de su precio por embarcar al campo. Dueño Consulado 71. M-8869.

VENDO CAFE LECHERIA BIEN SItuado, no paga alquiler, queda dinero, no poder atenderlo. Buen negocio. Angeles 202 esq. a Corrales.

MAGNIFICA VIDRIERA TABACOS, situada al lado cine Reina lugar mucho tránsito vendo mitad su valor por no poder atenderla personalmente. Véala en Reina 110, entre Rayo y Galiano.

BODEGA CANTINERA

Barrio Jesús María montada lo más moderno, extensa barriada, ventajoso contrato, módico alquiler, vivienda para familia, venta diaria $50.00, precio $4.000.00, fácil pago. Carballo Café Independencia Reina y Belascoaín.

TINTORERIA Y TREN DE LAVADO vendo por rápido viaje a España, barrio prominente, lo mejor de esta capital $900.00. Espaciosa casa. No paga alquiler, Cuenya San José y Galiano, café.

SE VENDE BARATA CASA DE HUESpedes en lo mejor del Vedado, bien equipada, clientela escogida. Informa la dueña F1-6142 de 3 a 6 pm.

APROVECHE MAGNIFICA GANGA Vendo cantina refrescos con máquina helados, frozen, tabacos, confituras. Muy barato por no poder atenderlo. Véalo. hará negocio. Villegas 119, salón Miriam.

VENDO BARRA Y COMIDAS EN los muelles, $2.000; Café-Lechería, vende $35.00 diarios, esquina $2,500; Lujosa casa huéspedes en el Vedado, $1,300. Teniente Rey y Villegas café Alfredo González.

BODEGA CANTINERA. —SE VENDE en lo mejor de la Víbora admito parte de pago en propiedad que rente no menos de $35. Informan Oficios y San Pedro Bodega Celestino.

SE VENDE CANTINA Y BAR COM

pleto con su refrigeración. Precio de ganga. Informan O-Reilly y Habana, café.

VENDO PANADERIA

Más acreditada de esta capital, elaboración diaria 1,000 libras. Venta mostrador $100 diarios, facilidades pagos. $8.000, bodega cantinera Calzada $1.500 los tiene existencia. Hotel céntrico 55 habitaciones lujosamente amuebladas $4.000. Carballo, Café Independencia, Reina y Belascoaín 2 a 5.

SE VENDE UNA VIDRIERA POR necesitarse el local, no se trata con usureros. Habana 115, Tintorería No se trata con usureros.

SE VENDE EN $500 UNA BODEGA bien situada, mucha mercancía, no tiene competencia, verdadera ganga. Informan en la misma, Pinar del Río y Estrella, Reparto San José.

VENDO 2 CASAS INQUILINATO una de 17 habitaciones y otra 20; hay contrato: dejan $50 y $60. Precio $550.00 y $450.00. Informes: San José y Galiano. Café Torres.

BUEN NEGOCIO EN EL PUNTO más céntrico del muelle Luz, modernísima barra café y víveres, poco alquiler, punto inmejorable para turistas; no deje de verla que se vende muy barata, tengo otra en Luyanó y no puedo atender las dos; también se cambia por propiedad que rente más de $30. Informan Acosta y Picota, bodega Menéndez.

53 AUTOMOVILES - ACCESORIOS

SE VENDE CAMION CHEVROLET 1.1|2 tonelada del 36 en buenas condiciones, también un motor petróleo o cambio por finca u otra cosa. Informes: Mueblería «El Mundo», Salud Nro. 259

CUPECITO TERRAPLANE IDEAL para médicos en sus visitas diarias, representaciones, ventas, etc. Actiualmente en uso activo. Informan Telf. X-2179

CAMION INTERNATIONAL

1937 Carrocería de Estaca, gomas 34x7, listo para trabajar Verlo en «El Relámpago» Concha 969.

CUNA AUSTIN 1933

En perfectas condicioness mecánicas y gomas, 70 kilómetros por galón de gasolina, propia para persona de gusto. Véala en «El Relámpago».

NUEVR EXHIBICION FORD MERcury 1940 San Lázaro 310 esquina a Galiano Arjona, Telf. M-6568. Se toma carro de uso.

BUICK SEDAN

Special 1937, gomas blancas, radio condición de primera al contado solamente. Se toma la oferta más cercana a $750 Telfs. FO-1232 y M-2281

VENDO PLYMOUTH 38 DE LUXE $650; Chevrolet 34 cuatro puertas 200 pesos; Chevrolet 33 Standard $275; Chevrolet 30 dos piuertas gomas nuevas, $150. Teniente Rey y Villegas, café M-4359 Alfredo.

CHEVROLET

Tendo varios Sedanes de cuatro puertas con baúl, modelos 1938 y 1939. Buenos de todo y garantizados Alvarez 25 Nro. 7 casi esquina a Marina costado edificio Carreño.

VENTAS

53 AUTOMOVILES - ACCESORIOS

VENDEMOS AUTOMOVIL PONTIAC 36-6 cilindros, Sedan flamante una granga imprenta San Miguel 657 Telf U-2634

CAMION REPARTO FORD, MODELO 1937, completamente nuevo de pintura, mecánica y gomas. Doy facilidades. Arjona, San Lázaro 310 esquina Galiano M-6568.

MAGNIFICO FORD CLUB CUPE, 5 pasajeros, del 37 vestidura de cuero, está como nuevo, doy facilidades. Arjona, San Lázaro 310 esquina Galiano. M-6568

FORD 1934 DE 4 PUERTAS, CON vestidura de piel, pintura nueva y en magníficas condiciones de mecánica, doy facilidades. Arjona, San Lázaro 310, esquina Galiano M-6568.

BUICK, 1936, TIPO 41, DE LOS ECOnómicos, 4 puertas, baúl, vestidura de piel y radio. Doy facilidades. Arjona, San Lázaro 310 esquina Galiano Teléfono M-6568.

CADILLAC SE VENDE, ABIERTO, antiguo, 7 pasajeros, 6 gomas, en Cuba 204, preguntar por Gerardo, Portero.

¡GANGA! CHEVROLET DEL 31 CErrado, en muy buenas condiciones $200.00 último precio. No mediadores Calle 15 No. 1008 (10 y 12) Vedado F-7031.

AUSTIN CAMIONCITO CERRADO del año 1934, propio para reparto pequeño 60 kms. por galón gomas y motor nuevo. Alvarez, 25 Nro 7 casi esquina a Marina Costado edificio Carreño.

GANGA CAMION FORD 38, 1|2 TONElada $550 informes A-1161

VENDO FORD CONVERTIBLE DEL 38 completamente nuevo en $800, puede verse a cualquier hora. Garage El Paradero Concha y Luyanó. Figueroa.

SE VENDE CAMION INTERNATIOnal Panel 125, 1938, último modelo, poco uso. Informan. Avenida 3a. y calle 11 Ampliación Almendares de 2 a 6, Preguntar por Pancho. Telf. FO-3644.

VENDEMOS VARIOS CAMIONES Ford y Chevrolet del año 36, 37, 38 y 39, hay varios más y para distintos giros. Latour. Zanja y Lucena.

VENDEMOS DOS CAMIONCITOS Ford de reparto del año 29 y 30 muy buenos de mecánica, carrocería y gomas. Latour. Zanja y Lucena.

VENDEMOS TRES CARROS FORD del año 30, 31 y 32 de cuatro puertas, muy buenos en general, hay varios más de distintas marcas. Latour Zanja y Lucena.

FORD DEL 1937 DE 60 CABALLOS en inmejorables condiciones, es un regalo $600.00. San Joaquín 515 entre Vigía y Corta.

STUDEBAKER 1940

Tipo Champion vendo Jesús del Monte 810 de 8 a 3.

AUTOMOVILES PARA POLITICOS — Alquilo de 7 pasajeros a 3 pesos diarios 30 días mínimo garantizo servicio Vendo desde 120 adelante. Bayona 17, bajos Aurelio.

PLYMOUTH 1938 SEDAN CUATRO puertas con baúl completamente nuevo, gomas nuevas. Verlo: Figueroa 309 entre Santa Catalina y San Mariano.

54 MAQUINARIAS

IMPRESORES: MAQUINA DE IMprimir Auto Press, muy barata, imprenta García y Zayas, San Miguel 657 entre Lucena y Marqués González, U-2634

GRUA CARTEPILLAR P. H. MOdelo 600, se vende en buenas condiciones de funcionamiento y con pluma de 40 o 45 pies, lista para trabajar Informes Metropolitana 829 Telf. A-7830

TOSTADOR CAFE

Se vende un tostador de café nuevo está empaquetado según llegó de Alemania. Se vende barato más informes Línea 510

GANGA, SE VENDE UN MAGNIFIco Tostadero de café marca «Royal» de tamaño mediano propio para un establecimiento. Informan Galiano número 107.

SE VENDE

Motor de petróleo, uno de 80 H.P. Otro de 130 H.P. y 2 Fábricas de Hielo. Marianao Real No. 145.

SE VENDE CONCRETERA REX DE 7 pies cúbicos. Tractores 60 y 30, Compresor portátil, Segadora yerba, Informan Municipio y Justicia.

INDUSTRIALES COMERCIANTES

Machinery Export Co 45 West 46th Street New York ofrece a Uds. sus servicios y conocimientos en todos los Estados Unidos de América para el embarque de toda clase de mercancías y especialmente maquinarias, herramientas y materiales. Escriba y obtendrá esmerada atención.

VENDO PLANTA DE HIELO YORK Arti Fry Bosbi de 1, 2, 4, 10, 20 y 40 toneladas de refrigeración y serpenties y condensadores y demás piezas, platillo, llaves, bombas Triplex pp. 500 pm. Bombas Duplex 1, 2, 4, 6 y 12 pulgadas, máquina de vapor 20 H. P. cepillo cuatro caras Fay, escoplo, barrena. Manila 214, Cerro H. García

VENDO PAILAS DE COBRE Y PAsadores de guayaba y reparadores bombos de confituras, molinos para azúcar, sal y maiz de 6 mazas Nordi y máquina Corolis 400 H. P. planta de éter, pausterizador Barrell, tanques de salmuera con sus serpentines y creches, 5, 10, 50 y 500 H. P. Manila 314 Cerro. I-6346 Hilario García.

VENDO ALTERNADOR ALIS CHARmer 70 kilowats 1200 revoluciones y motores eléctricos de 5. 7, 25, 40, 50 y 150 H. P. compresor de aire 50, 150 y 300 pies cúbicos por minuto, turbinas y bombas de pistón, 1, 2, 3, 4, 5 y 6 pulgadas, ladrillos refractarios inglés, camión White volteo, correas, poleas y diferenciales. Manila 314 Hilario García I-6346

REPARACIONES ELECTRICAS. CArreras-López, Ingenieros Electricistas. Taller de enrollado de motores e instalaciones industriales. Llame al teléfono A-9514 o visítenos en Villegas 214

56 MUEBLES Y PRENDAS

FAMILIA VENDE URGENTEMENte regio cuarto argentino otro mediano completo, otro chico 6 piezas comedor renacimiento, camitas, chifforrober, sala inglés, living room tapizado sillones portal. Escobar 256 Neptuno y Concordia.

OPORTUNIDAD POR TENER QUE embarcar vendo barato juego cuarto estilo inglés en magnífico estado, C entre 14 y 16 altos reparto Almendares FO-2215

VENDO JUEGO CUARTO CAOBA, seis piezas $55, otro lujoso, mesas noche empotradas, lunas gigantes, regalado; sala nueve piezas: $35. Antón Recio 212, entre Gloria y Rubalcaba.

GANGAS
REFRIGERADORES WESTINGHOUSE
REPARADOS Y
GARANTIZADOS
LINARES Y HNOS.
AMISTAD 413 ENTRE
BARCELONA Y DRAGONES

VENDO JUEGO COMEDOR ULTIMO tipo $75, juego sala estilo veneciano $45, lámpara comedor y un refrigerador nuevecito, Reparto Miramar 30 entre 5a. y 3a. Avenidas. Telf. U-3974.

VENTAS

56 MUEBLES Y PRENDAS

FAMILIA VENDE REGIO CUARTO caoba moderno, 3|c. butacón tiradores finos, $125. Lujoso comedor, renacimiento $65. Living room tapizado $68; Sillones portal $8. Salud 262 bajos Escobar y Lealtad.

SE VENDEN PARTICULARMENTE alfombras chiquitas orientales, máquina eléctrica para hacer café. máquina para coser y dos colchones de crin. Calle C No. 105 entre 29 y Zapata.

VENDO JUEGO CUARTO MODERno $25; otro 3 cuerpos $40; otro mejor $75.00; comedor living room, sala, baratísimo, radio, lámpara. Calzada de Jesús del Monte 29, altos una cuadra Esquina Tejas.

VENDO, ME ESTORBA, PRECIOSO juego cuarto 3|c, siete piezas como nuevo $57, recibidor arte moderno $25, nevera botellón $9. Vista hace fe. San Lázaro 819 frete Parque Colón.

NEVERAS

Americanas reconstruídas y garantizadas. Facilidades de pago. Refrigeradores de uso. Rionda. Infanta 1059 entre Desagüe y Benjumeda. Teléfono U-3960.

MAQUINA COSER SINGER ELECtrica muy poco uso último precio: $30.00 Telf FO-1695

SE VENDEN ESCAPARATES, CAmas, un ventilador, alfombras, barredor eléctrico utensilios de cocina. etc. y cristalería de porcelanas. Calle 21 Nro 407 piso 2o apart. A.

JUEGO CUARTO ARTE MODERNO, en $18, 5 piezas, bastidor nuevo; el tres cuerpos, nuevo, $32; radio de elegante mueble $10.00, piano,, $45 Sitios 74, San Nicolás y Rayo.

MUEBLES A PLAZOS

Construídos con las mejores maderas estilos modernos y elegantes. Facilidades pago, admitimos muebles en cambio. Visítenos y se convencerá. Díaz y Chao. Neptuno 709 y 710 entre Belascoaín y Lucena. U-5154.

GANGA MUEBLES

Vendo varios juegos de cuarto tres cuerpos completos, desde $60 a $135.00. Comedor desde $65.00. Véalos en San Nicolás número 305 entre San Miguel y Neptuno.

"LA PREDILECTA"

Objetos arte. Aproveche gangas. Toda nuestra mercancía rebajada considerablemente, cómodas, lámparas, jarrones, columnas, bandejas, apliqués, relojes estilo, figuras bronce, marfil, porcelana, todo lo que necesita para adornar su casa o hacer un regalo de gusto, por mucho menos de la mitad de su valor. San Rafael 803 y 805.

POR VIAJE VENDO URGENTEMENte muebles, alfombras legítimas, prendas, Silberfox, mantel de Persian, piel, ropa interior, seda y cortinas modernas. Informan Calle 25 No. 715 altos. Vedado.

OCASION MUY BARATO SE VENden 1 juego de comedor, 1 couch figuras de porcelana (Meissen) y de bronce. Pinturas al óleo. Alfombras de Persia legítimas, espejo y otras cosas. Vedado Paseo 514 altos entre 21 y 23.

MUEBLES

Aproveche esta oportunidad. Asombroso plan de ventas, al contado y a plazos. Gran existencia en muebles de varios estilos y precios.
«La Predilecta» San Rafael 765 y 767, entre Oquendo y Marqués González U-1729

POR EMBARCAR VENDO A PARTIculares nevera blanca, nueva grande y un juego cuarto, barato, verse de 9 a 2 p m. 19 Nro. 1155 entre 16 y 18 apartamento 9. Vedado.

VENDO URGENTEMENTE UNA MAquina para coser marca Singer casi nueva. También 1 piano y 1 radio de 1940. «El Corazón de Jesús». Salud 167 entre Manrique y Campanario.

CONTADORAS NATIONALS, TODAS formas y tamaños, compro, cambio, vendo y reparo con toda garantía. También todas sus piezas. Casa Cano. Habana 556, entre Teniente Rey y Amargura. A-8607.

PULSERAS Y DIJES

Liquidamos miles de pulseras de oro y dijes de oro y platino con brillantes. Alhajas antiguas y modernas en profusión; cuadros, crucifijos, rosarios de oro, porcelanas antiguas y modernas. Juegos completos de café, te y cubiertos, bandejas candelabros, jarras y palanganas, todo de plata maciza.
CARBALLAL Y HERMANOS
San Rafael Nro. 618 entre Belascoain y Gervasio U-5744

SE VENDE UN JUEGO DE CUARTO caoba de tres cuerpos compuesto de ocho piezas, chiforrober 3 c hermoso butacón regiamente tapizado. Gervasio 311 entre Neptuno y San Miguel.

MUEBLES EN GANGA

Juegos cuarto $25; ídem tres cuerpos $40; sala $10; comedor $26; mesas correderas $4; aparadores $6 seis sillas y dos sillones $10; neveras $10; máquinas coser y escribir. Cambiamos y compramos toda clase de muebles pagando más que nadie.
«LA PRINCESA»
San Rafael 575, entre Escobar y Gervasio. U-5926.

LIQUIDACION FORZOSA

EN «LA CASA INGLESA» POR balance. Aproveche las enormes gangas que les ofrecemos por exceso de mercancías Lo mismo en juego de cuarto, comedor, sala, recibidor, living room y toda clase piezas sueltas, neveras, estantes de cocina, frigidaire, lámparas, cuadros, relojes, chaisslongs, mesitas de adornos, pianos, paravanes, candelabros, máquinas escribir y coser. Surtido completo muebles de oficina, objetos arte, baúles, maletas y maletines. Compramos y cambiamos. «LA CASA INGLESA». Salud 51, esquina a Rayo. M-7179. Visítenos.

MUEBLES A PLAZOS

Sin fondo ni fiador. De los más modernos, construidos con las mejores maderas del país. Vea nuestra exposición en Compostela 802, esquina a Merced. Telf. M-1220 también los alquilamos.

MUEBLES A PLAZOS

Sin fondo ni fiador; finos y modernos, último modelo. Venga a verlos. ¡No pague lujo!
«EL FENIX»
U-1360, Neptuno esquina a Soledad.

CAMAS FAWLER

Y sillas de inválidos, en alquiler. Utiles para profesionales de todas clases y muebles de oficina, fabricamos y compramos. Casa Fernández, Neptuno 617. Telf. Telf. U-3322.

MUEBLES EN GANGA

Juegos de cuarto. Arte moderno, $4.00 mensuales, comedor caoba último estilo: $3.00 mensuales; sala y recibidor modernísimo: $3.00 mensuales; juego de cuarto tres cuerpos, caoba, últimas creaciones, $5.00 mensuales. —Precios muy baratos.
«LA EMINENCIA» Neptuno 668 entre Gervasio y Belascoaín U-2427

VENTAS

56 MUEBLES Y PRENDAS

GANGA. SE VENDE EN $50.00 REfrigerador marca «Frigidaire», en perfectas condiciones de funcionamiento para informes Telf U-2370.

PARTICULAR VENDE JUEGO SAla Renacimiento 8 piezas, propio consultorio Profesional. Lámparas vitrina antigua francesa cristales cóncavos convexos. J Nro 411 casi esquina 21, Vedado.

SE VENDE JUEGO DE CUARTO DE caoba 25 pesos máquina de coser escaparate dos lunas camas sueltas sillones. Informan F-2741 C 507

CEDO POR LO QUE ME FALTA PAgar que es poco el contrato de un refrigerador eléctrico; para informes llame al F-3035.

REFRIGERADOR LEONARD, MOderno, de seis pies de capacidad en perfectas condiciones de apariencia y funcionamiento, se vende calle 15 número 655, bajos, entre A y B, de 8 a. m. a 3 p. m.

SE VENDEN 1 JUEGO DE SALA 1 aparador, 1 couch, diverso. Vedado calle 11 103

FAMILIA PARTICULAR VENDE: lujoso juego cuarto último modelo, tres cuerpos, butacón tiradores carey $135, regio comedor renacimiento $85; sala finísimo $35; lámparas. Concordia 467 Belascoaín y Gervasio.

FRIGIDAIRE CON MOTOR Y RAdiador para lechería carnicería, refrescos, laboratorio se vende barato con o sin nevera. C. Euler, Aguiar 609.

URGENTEMENTE VENDO JUEGO cuarto $22; otro tres cuerpos, $45; $65; uno caoba plataforma, baratísimo, comedor $25. Todos último tipo. San Joaquín 363 entre Monte y Omoa.

POR EMBARCARME VENDO UNA cómoda barroca del siglo XVIII de caoba y un alcón primorosamente tallado de 1 metro 40 cms. de largo y una lámpara de cristal Bacarat colonial de doce luces. Se da barata. Informan San Lázaro 164 Telf A-6337

REFRIGERADORES DE USO

Se venden tres, propios para casas huéspedes fondas o playa de 7 a 9 pies, todos de porcelana, con dos puertas, agua corriente y con garantía. Galiano 212 entre Concordia y Virtudes.

JUEGO PARA TERRAZA O PLAYA en verde y blanco muy fino $55. máquina Singer ovillo central $25. Prado 115 bajos entre Refugio y Genios.

SALUD 53

Por 15 días, juego cuarto. $20; sala, $15; comedor, $35; recibidor. $20; escaparate. $5. Regios juegos cuartos, juego despachos finos, contadoras, Kardex, neveras, refrigeradores, equipajes.
Sillas de Viena nuevas y de uso compro y cambio.
Tostadero café, caja hierro, caja archivo contra incendio, véalas, vidrieras, armatostes, banquetas, etc., Para compras sus muebles, visite esta casa.

ANILLOS DE COMPROMISO DESDE $3.00 HASTA $100.00 "LA CASA MUXELLA" Lamela y Torrubia
Neptuno 155 Telf. A-0309

DINERO SOBRE JOYAS LA CASA MUXELLA
Neptuno 155 Telf. A-0309

MUEBLES A PLAZOS

VEA NUESTRO GRAN SURTIDO DE MUEBLES DE TODAS CLASES PRECIOS DE SITUACION «LA PERLA»
Animas 404, casi esquina Galiano

VENDO JUEGO CUARTO NIÑOS Dos camas, escaparate coqueta, sillita cesta 3 gavetas, perchero Todo de cedro esmaltado en azul. Informes Telf. FO-1123

DAMOS CLASES DE BORDADOS GRATIS

Comprando una máquina de coser Singer ovillo central, al contado o a plazos; tomamos la de uso en parte de pago; tenemos industriales 18-2 de 29-4 y 29-K-51 y 31-20 de dobladillo de ojo y otras varias y motores Singer de un cuarto caballo con su cloche, corriente 110, todo como nuevo y muy baratos; tenemos cloches y piezas de repuesto de todas clases y muebles a plazos de todas clases. Angeles número 112 (antes 36). Teléfono A-8861. Prieto y Vilaboy.

VENDO JUEGO CUARTO COLOR caramelo, $15.00; 1 lámpara de cuarto de bronce y cristal Baccarat en $5.00. Maloja 577, bajos.

57 UTILES DE OFICINAS

ARCHIVOS, CAJAS HIERRO TOda clase muebles, para oficina, máquinas escribir, sumar y calcular, bibliotecas. Antes comprar o vender sus muebles oficina, visite esta casa. O-Reilly 360, Habana y Compostela. Telf. M-8638

MUEBLES OFICINA, MAQUINAS escribir, sumar y calcular, cajas hierro, archivos,, armarios acero, satélites, bibliotecas, burós. Si quiere vender, comprar o cambiar visite esta casa Compostela 205 O-Reilly y Progreso M-8081.

MIMEOGRAFOS

Y ADRESOGRAFOS

Plaquitas. Marcos. Gavetas. Papel Stencils. Tinta. Máquinas sumar y calcular. Reparaciones a precios de verdadera ganga. Más de 30 años de servicio «La Nacional» Villegas 359 entre Tte. Rey y Amargura A-9915.

BUROS, SILLAS GIRATORIAS, MAquinas de escribir, Cajas caudales, archivos, tarjeteros, relojes, todo lo que pueda necesitar para oficina. Compro, vendo y cambia. Casa Cano. Habana 556, entre Teniente Rey y Amargura. A-8607.

MUEBLES DE OFICINA

Vendemos cuanto necesite una oficina en caoba del país y en acero de la famosa marca «Art Metal». Alta calidad y precios razonables. Visite nuestra casa. «Bolsa de Muebles de Oficina». O-Reilly No. 409, frente al Edificio «La Metropolitana». A-7743.

MAQUINAS DE ESCRIBIR

Liquidación de empeños, máquinas oficinas, muebles, ídem. Compro, empeño, vendo un millón de ropas, cortes vestidos, fluses, zapatos, pantalones, camisas, capas.

LIQUIDACION DE EMPEÑOS

Fluses desde $1; cortes vestidos $0.60; zapatos, pantalones, camisas, baúles, maletas, maletines, carteras mano, máquina escribir, sumar, calcular, mimeógrafos, un millón de objetos, prendas y ropas, capas. Deseo salir de ellas. Monserrate 207 y Parque Zayas. Losada.

VENTAS

57 UTILES DE OFICINAS

MUEBLES OFICINA, MAQUINAS escribir, sumar y calcular, cajas hierro, archivos, armarios acero, satélites, bibliotecas, burós. Si quiere vender, comprar o cambiar, visite esta casa. Compostela 205 O-Reilly y Progreso M-8081

MAQUINAS ESCRIBIR

Alquiler, Ventas, Cambios. Mimeógrafos, adresógrafos, reconstruídos en fábrica; máquinas de sumar y calcular, gavetas, marcos, placas, se hacen circulares correctas e instantáneas. Cintas papel carbón, Stencils: Igualas. Reconstruímos total o parcialmente máquinas de oficina a módico precio.
BOLSA DE MUEBLES DE OFICINA
O-Reilly No. 409, frente al edificio La Metropolitana
A-7743 y A-7744

MAQUINAS ESCRIBIR

ARCHIVOS
TODOS
TAMAÑOS

Cajas caudales, tarjeteros, relojes marcadores, máquinas de calcular «Monroe» y «Merchant», mimeógrafos adresógrafos, máquinas de sumar, registradoras «National», pupitres, baúles y maletas. Reparaciones de todas clases de máquinas de oficina.
Más de 30 años de servicios «LA NACIONAL»
Villegas No. 359 entre Teniente Rey y Amargura. Telf A-9915

MAQUINAS DE ESCRIBIR

Sumar, calcular, coser, equipajes finos, neveras, objetos de arte, archivos, muebles oficina, joyas, ropa de moda para caballeros. Compramos-vendemos «La Confianza», Suárez 17, M-9603

58 LIBROS E IMPRESOS

LISTAS DE PRECIOS, CARTAS, CIRculares, Propagandas Políticas. Hacemos cualquier trabajo en Mimeógrafo. Pedro Muñiz Salazar. Publicaciones. Prensa 428 Telf. I-6036 Cerro Habana, República de Cuba.

59 RADIOS

CASA PHILPS LE INVITA A VIsitar su nuevo local. Radio Philips 1940; $4.00 mensuales. Refrigeradores $5.00 mensuales. Monte Nro 426 casi esquina Angeles, Telf. A-7435 Radio de uso desde $8.00

60 INSTRUMENTOS DE MUSICA

VENDO FLAMANTE PIANO ALEmán, propio para profesional estudios superiores o personas de gusto. Lo doy muy barato. Cerro 1590

GANGA. PRECIOSO PIANITO MARca Pleyel Woff caja de caoba moderna construcción, el tamaño más pequeño que se conoce, 88 notas. Vendo baratísimo por embarcarme. Industria 245 esquina Dragones, Sastrería.

PIANO FLAMANTE GRANDES VOces, teclado blanco barniz perfecto regalo en $55. No comején radio onda corta $35. Prado 115 bajos Refugio y Genios.

"LA PREDILECTA"

Pianos. Un año a prueba sin costar nada. Verticales y cola, europeos y americanos, completamente sanos, con su correspondiente garantía propio profesionales, estudios superiores y principiantes. Además una oferta especial con precios reducidos en pianos esterilizados en muy buenas condiciones. Aproveche enormes gangas y facilidades pago. Alquilamos por $2.00. San Rafael 803 y 805.

VENDO MI PIANO QUE ESTA COMO nuevo a precio de ocasión. Cristo No. 22. Natalia.

VENDO 1 PIANO CASI NUEVO POR no necesitarlo. No intermediario. Verlo de 10 a.m. a 5 p.m. Manrique 566, bajos entre Salud y Dragones.

SU PIANO TIENE VALOR

Nosotros le reconstruimos su piano con materiales de primera calidad, se lo modernizamos en su figura si así lo desea, a un precio módico, y si quiere venderlo, le pagamos mejor precio que nadie. Tenemos el mejor taller de la Habana para hacer de su piano viejo, uno nuevo, pues contamos con expertos mecánicos de fábrica. La Internacional, Prado 256. Telf A-6100.

$68.00 VENDO PIANO LUJOSO, VERtical, apenas usado, precioso sonido, buen barniz, teclado blanco, gran marca, se garantiza casa particular, tiene banqueta llame al Telf. X-2948 a todas horas.

AFINADORES

AFINE SU PIANO: $3.00 CON TOda garantía y absoluta seguridad. Manuel Domínguez, afinador mecánico y barnizador de pianos, graduado escuela «Danguard», New York, Taller reparaciones: Dragones, Prado y Zulueta: M-3040.

61 DE ANIMALES

AUSTRALORPS. VENDEMOS TODA nuestra cría por falta de espacio. Pollitos desde dos semanas y animales adultos. Aproveche ganga, pregunte precios. Telf. FO-7529. Fernández y Hno.

VENDENSE VARIAS VACAS Y COchinitos Villa Elena carretera de Guanabacoa a Santa María XO-1408

VENDO BARATO CARRO 4 RUEdas con su pareja de mulas y sus arreos. Informa Patricio Gancedo calle 12 Nro 68 esquina E, Reparto Batista.

SE VENDEN GALLINAS Y POLLOnas Catalanas del Pratt de alta calidad y postura a 1.30, hay gran cantidad. Informes Telf. M-5179.

VENDO A PRECIO DE SITUACION mulos, carros y arreos de todas clases, caballos, mulos de monta y Pony 4 potros sementales 7 y media cuartas bonito color 40 mulos criollos, domados de monta y carros cerrados para lecheros y un burro semental, criollo, una cesta de mimbre con sus arreos, montura y una Pony Domingo Jarro, Marina y Atarés Jesús del Monte Telf X-1876

ACEPTO ORDENES DE INCUBAción todo el año. Vendo huevos incubar, pollitos varias edades Leghorn, Rhode Island, Plymouth blancos y listados. Gallinas Leghorn y Catalanas, poniendo a $1.90. También vendo muy barata una novilla cruce Holstein-Jersey. de dos años, cargada de seis meses. Granja Los Cocos Telf. I-6085

SE VENDEN VACAS

Recentinas, novillas. Toros y añojas cruzadas de Holstein, Jersey y Guernsey a precios de situación, 1 mula caminadora, 7 cuartas, 2 yuntas de Bueyes de 1a. y una de toros. Muy baratas. Informes Finca «La Luisa» R. Boyeros Telf. U-1129.

SE VENDEN VACAS CRUZADAS DE raza, recentinas Jerseys y Holdsteins, a precio de situación. Informan F-3353. J y Calzada.

CACHORRITOS AIREDALE (FOXTErrier Pelo de Alambre) de pura raza, Chihuahua y Sphiz, Gatos de Angora, Pájaros y peces de colores. Pajarería La Bolsa, Neptuno No. 611 Telf. U-6947.

GANGA, CABALLO DE TROTE propio para persona de gusto. Informes A-7830.

VENTAS

62 OBJETOS VARIOS

BATIDORA

Se vende batidora casi nueva de 220 volts, con dos coteleras, calle Concepción 105 esquia a Buenaventura reparto Lawton.

CINE MOTOR CLOCHE $38

Muchas películas, entre ellas «Sucedió en la Habana», aparato de gran potencia, costó $350.00. Véalo en Monserrate 471 frente Cruz Roja.

VENDO LANCHA TIPO CRUCERO con buen motor 26 y medios pies de largo, dos literas, cocina, nevera, servicio etc. Informan «El Faro» calle 26 y Río Almendares Telf. F-7177 A5-0331

SE VENDE UNA CAJA CAUDALES de hierro pequeña. Ganga. Reina 202 «Salón Reina».

TANQUE HIERRO GRUESO PARA 300 galones cuadrado, barato, Calentador agua, propio para hotel. Rionda, Infanta 1059 U-3960.

LIQUIDACION DE CINTOS DE

Cocodrilo Se liquida un lote de 50 docenas de cintos piel legítima de cocodrilo, color oscuro, sin hebilla, a $2.75 docena lote total. Informes: Oficios 168 Telf M-1805

COCINA DE GAS

Se vende una cocina de gas, casi nueva, costó $65.00 se da en $15.00 Informan Oficios 168 entre Teniente Rey y Amargura Telf M-1805

BOLSAS DE SEÑORA

Se liquida un lote de 200 bolsas de señora, de piel legítima, a $10.00 docena, lote total. Informan Oficios 168 Telf. M-1805

CINE OPTICO M

Con motor y cloche aparato de gran potencia, con numerosas cintas entre ellas «Sucedió en la Habana», lo doy a primera oferta. Monserrate 471. frente Cruz Roja.

SE VENDE BICICLETA INGLESA de carrera. Costó $50 hace unos meses, se da en $25 por embarcarme. Teléfono FO-3487.

VENDO UNA VIDRIERA MOSTRAdor 8 por 2, dos mesas de platero, una bomba de agua de 3x2.1|2 Atlas Un motor de 1|2 General Electric, 3 corrientes, otro de 1|4 Wagner. Una baranda mostrador de madera y un molino chico de café eléctrico. Cristina Nro 176 esquina a Pila.

VIDRIERAS TODOS TAMAÑOS, BAtidoras electricas, Extractores jugo, Mesa Vitrolite, Sillas Café, Contadoras, Cantinas Vitrolite, Pastelería, Enseres comercio. Compro, cambio y vendo. Casa Cano, Habana 556, entre Teniente Rey y Amargura. A-8607.

CAPAS DE AGUA. —LIQUIDAMOS todas clases y tipos. De la fábrica al consumidor. A-8538 y pasará el vendedor «El Aguila» Fábrica de capas de agua. Aguila 110.

LIQUIDAMOS 2,500 DISCOS DESDE $0 05, ópera, chico, senc. $0.15, gran de $0.20, etc. Caruso, Tetrazzini, Titta Rufo, etc. Librería «La Biblioteca». Belascoaín 566, esquina a Pocito.

Dinero-Hipotecas

63 SOLICITUDES

DINERO

casas solares y créditos hipotecarios facilito grandes y pequeñas cantidades en primera hipoteca desde el 8 por 100 en adelante para la Habana y sus barrios. Compro y vendo Compro y vendo Bonos y Acciones.

JULIO C. GRANDA

BOLSA DE LA HABANA
Obrapía entre Cuba y Aguiar
Teléfonos: M-5921 y FO-1668

HIPOTECAS

Compro al contado Créditos Moratoriados. Véame con títulos maneje en el día, no espere 20 años. Informa: Maximino Martínez de Rial Obispo 259 «Casa Casais» apartado correos 82

DINERO

Sobre joyas en todas cantidades «LA PERLA»
Animas Nro. 404, casi esquina a Galiano. Teléfono A-8222.

DINERO EN HIPOTECA, TENEMOS $100,000, para colocar en primeras hipotecas, sobre propiedades en la Habana, Vedado, Miramar y Alturas. Interés módico, operación rápida, absoluta reserva. J. P Quintana e hijo, Chacón 203 M-8182

64 OFERTAS

TENGO DINERO PARA OPERACIOnes de todas clases. Oigo toda clase de ofertas operaciones rápidas, absoluta reserva Telf. A5-2141 das hábiles

¡ATENCION! DINERO SOBRE AUTOmóviles: Pequeños préstamos con garantía y cartas de crédito. Módicos intereses y operaciones rápidas y reservadas. Llame al Teléfono A-4511, Galiano No. 117, primer piso. «Créditos Renomar».

65 BONOS Y VALORES

CAJAS RESERVADAS

Las tenemos en nuestras bóvedas construidas con todos los adelantos modernos y las alquilamos para guardar valores de los interesados. En esta oficina daremos todos los detalles que se deseen.
N. GELATS Y COMPAÑIA
105 Aguiar 107 Esq. Amargura

PARA LAS DAMAS

67 PELUQUEROS

AVELINO LECOURT PELUQUERO, Croquignol a domicilio $1 sin corriente desde $1.50 melenas 30 cts. Corte y peinado artístico, $0.40. Caballeros o niños 30 cts. Telf. A-6762, Tinte, $1.50

PACO EX-PELUQUERO DE LLOrens. Le ofrece un croquignol sin máquina ni electricidad a usted y su niña, hecho en su casa cómodo y garantizado. Tintes, melenas U-5420.

A LOS PELUQUEROS, BARBEROS Y MANICURISTAS

Al seleccionar su Candidato preferido el día 14 de Julio, recuerden al compañero LEON ROJAS, candidato a Concejal, con el número 4, por el Partido Conjunto Nacional Democrático. Su triunfo representaría la presencia en el Ayuntamiento habanero de un abogado de nuestra causa.

70 INTERES PARA LAS DAMAS

SEÑORA Y SEÑORITA

Al depositar su voto preferencial el día 14 de Julio, recuerde a quien ha embellecido su cabza o la ha aconsejado para conservar la hermosura de su rostro, marcando el Nro. 4 de la Candidatura de Concejales del Partido Conjunto Nacional Democrático: seleccione a LEON ROJAS, del ramo de Peluquerías.

VELLOS

Extirpación definitiva de los vellos de la cara, muslos, piernas, etc. Tratamiento garantizado. 7 años de éxitos en Cuba. Sra. Alexander. Tercera núm. 405, entre 2 y 4, Vedado.

SISTEMA ALEMANY

Autora y Directora, Señora Matilde Alemany, San José 257 entre Aguila y Galiano. Toda mujer debe saber cortar y coser y será admirada y deseado vistiendo trajes impecablemente cortados por el gran Sistema Alemany desde las primeras clases podrá confeccionar sus trajes. Pruebe y compare con tres primeras clases gratis. Titulamos, vendemos métodos y clases a domicilio. Además en toda la Isla. Hay sucursales, cortamos patrones exactas medidas al figurín para Vds. y cortamos trajes, entallamos y Vd. los cose. Telf. A5-4482.

M.E.C.D. 2016

PARA LAS DAMAS

70 INTERES PARA LAS DAMAS

SE REFORMA SU SOMBRERO DEjándolo como nuevo. Hacemos vestidos en combinación con su sombrero haciendo creaciones exclusivas a toda las exigencias. Garantice su orden en San Nicolás 356 (bajos entre San Rafael y San Miguel).

ENSEÑANZAS

75 PROFESORAS-PROFESORES

INGLES: APROVECHE LA OPORTUnidad y prepare su curso de inglés en los tres meses de vacaciones. Métodos Jorrín, Verdecia, Berlitz Thorndihe o cualquier otro U-4304

INGLES, TAQUIGRAFIA, (INGLESA y española) Teneduría, Cálculo Mercantil, Aritmética, Algebra, Ortografía y Mecanografía, $5.00 mensuales a domicilio. $3.00 en su casa. Estrella 166, altos, profesor Heitzman Teléfono A5-1822 Clases individuales.

PROFESORA GRADUADA CON EXperiencia en enseñanza de españaol a extranjeros, se ofrece por disponer de algunas horas. Telf. F-7135

PROFESORA DE INGLES AMERIcana, clases colectivas e individuales, a niños y mayores conversación de 10 a 12 a.m. Empezará dar clases desde el 1o. de Julio en D-Strampes 251 entre Santa Catalina y Milagros. Santos Suárez.

SRTA. BACHILLER, CLASES EN Academia y a domicilio 1a y 2a Enseñanza Inglés, Taquigrafía, Piano, Teoría y Solfeo. Prepara rápidamente Ingreso a los Institutos. Precios módicos Srta. Fernández U-6568

MISS CHRISTIAN TIENE HORA desocupada para dar clase o conversación. Inglés o francés. Prepara alumnos exámenes Línea 852 esquina a 4 F-5960.

INGLES, FRANCES, INSTRUCTOR graduado escuelas Estados Unidos y Francia, 15 años residencia y práctica en cada país. Clases a domicilio o mi casa principiantes o adelantados. Telf. M-1303.

CLASES DE MATEMATICAS, ARITmética, Algebra, geometría, trigonometría, Ingreso al Instituto, Escuelas, Universidad. Ingenieros, Optometría, Cadetes Naval, Clases domicilio. Basarrate 66 (altos). Teléfono: U-1202.

TOMASIN, BAILES

Modernos, salón, 10 años práctica, enseño Son. Rumba, Vals, Blues, Fox, Tango, Seriedad, garantía. Voy domicilio. Clases privadas, colectivas San Nicolás 1008 esquina Gloria, 2 cuadras Monte.

GARANTIZO USTED HABLARA INglés pronto. Clases individuales gramática, lectura, dictado comercial, especialidad para sostener conversaciones. Prepara para viajes y exámenes. Competente profesora americana. Campanario 454. altos.

PROFESORA DE INGLES, AMERIcana, clases colectivas e individuales, a niños y mayores conversación de 10 a 12 a. m. Empezará dar clases desde el 1o. de Julio en D-Strampes 251 entre Santa Catalina y Milagros, Santos Suárez.

INGLES
HAVANA BUSINESS ACADEMY

Desde lo más elemental hasta lo más adelantado, enseñamos en nuestros 50 cursos diarios. Sistema seguro, rápido e interesante, al alcance de todos. Profesorado americano. **Línea 357. Telf. F-3043, Sucursal Neptuno y Amistad. Telf. A-6033**

PIANO, SOLFEO, GUITARRA, VIOlín, mandolina, armonía, declamación, bailes $3.00. Profesorado expertísimo. Sistema rápido, fácil. Piezas al mes. Exámenes. Vamos domicilio. Informes: Lunes y jueves. San Rafael 473. Telf. FO-3297.

CATEDRATICO DE INSTITUTO DE España, da clases de francés, Inglés, latín, preparatoria Ingresos a los distintos Centros de Enseñanza repaso asignaturas del Bachillerato. Profesor Pedro Anton, Sol Nro 13 teléfono M-4812

OBSEQUIO DE LA
ACADEMIA DE COMERCIO
LUIS B. CORRALES

Establecida en 1889. Enviando $0.15 en sellos recibirán mi Aritmética Mercantil y por $0.25 más mi «Ortografía en el Bolsillo», acabada de publicar. Enseñamos Teneduría de Libros, Taquigrafía e Inglés. La Mecanografía $1.00 mensual. Nuestros títulos los más solicitados. Lealtad 567 entre Salud y Dragones Telf. A5-1632.

76 COLEGIOS

PUPILOS DESDE SEIS PESOS

Ambos sexos. Alimentación abundante y nutritiva. Vigilancia y moralidad. Taquigrafía, teneduría, cálculos, mecanografía, inglés, francés. Compostela 706 esquina a Acosta Colegio Cuba.

ESTUDIE POR CORREO

La Academia «Rabiña», en Neptuno 414, esq. a Manrique, (altos). M-7849. tiene organizado clases por Correspondencia desde hace años habiendo prestado gran beneficio a aquéllos que tienen deseo de prosperar. Estudie las asignaturas siguientes: Taquigrafía, Mecanografía, Teneduría, Cálculos Mercantiles, Gramática, Ortografía, Procurador, Química Industrial, Inglés, Francés, etc. Informes: **Academia «Rabiña», Neptuno 414, esquina a Manrique, Teléfono M-7849.**

«SAN ELOY»

Colegio y Academia Fundado en 1907, Primera y Segunda Enseñanza Preparatoria, Bachillerato, Comercio, Idiomas, Cultura Física, Cursos Preparatorios especiales. Admitimos pupilos y medios pupilos y externos. Quinta Menocal, Samá 31 Marianao FO-7462, Pida prospectos.

GREGG ACADEMY AND

BUSINESS COLLEGE. Manzana de Gómez 514, Habana, Teléfono A-9798. Michael Richardson, director. CURSO SECRETARIAL EN INGLES Y ESPAÑOL. Taquigrafía Gregg. Mecanografía Gregg. Teneduría de Libros. Aritmética. Ortografía. Caligrafía. Inglés. Dictado práctico de máquinas de sumar. Práctica de Oficina. También idiomas. Comercio en general y todas las preparatorias.

GRAN COLEGIO ACADEMIA «LA Confederación Americana». San Lázaro 607, altos. Inauguración 10 de Junio. Los primeros alumnos que lleguen con este anuncio tendrán concesiones gratuitas.

ENSEÑANZAS

77 ACADEMIAS

ACADEMIA DE IDIOMAS ROBERTS, Malecón 153, Teléf. M-2124. ¿Desea usted aprender inglés? Compre el método Robert Se recomienda por sí sólo Distinción, eficiencia, garantía. Cuarta edición, $2.00.

ACADEMIA RABIÑA

Neptuno 414(altos) esquina a Manrique. Teléf. M-7849. Ingreso a la Escuela de Ciencias Comerciales de la Universidad.

Clases individuales: Francés, Inglés y Teneduría. Taquigrafía. Correspondencia y Aritmética Comercial. También Clases por Correspondencia. Ingreso en Escuelas de Ingenieros, Arquitectos y Comercio. Servicio de Omnibus y de internos. Pida prospectos. Expedimos títulos y proveemos de empleo a nuestros graduados.

CURSILLO DE VERANO

INGRESO Y REPASO DE TODAS LAS ASIGNATURAS DEL BACHILLERATO. CIENCIAS COMERCIALES, OPTOMETRIA, COMERCIO, NORMALES TECNICAS INDUSTRIALES Y PEDAGOGIA

Se repasan los programas de todos los institutos y Universidad. Taquigrafía, Mecanografía, Teneduría, Inglés, Ortografía. También de primera enseñanza en edificio aparte. Cuotas **módicas. Clases diurnas y nocturnas. ACADEMIA «BRAVO», Neptuno y Lucena. Teléfono U-2627.**

ACADEMIA MEDINA
APODACA 106

Preparatoria, Instituto, E. de Comercio. Taquigrafía, «Pitman» y «Gregg», Contabilidad, mecanografía. Inglés, Francés, módicos honorarios. Clases insuperables. Mañana, tarde y noche.

INTERES GENERAL

"DENTAL-STERO"

El nuevo protector y estirilizador del cepillo de dientes. Listo para colgar de donde usted desee. Evita la contaminación de gérmenes y hace que los cepillos duren más. Práctico, atractivo y económico. Al recibo de $1.25 enviaremos de muestra DOS esterilizadores con sus respectivos cepillos. Solicitamos agentes activos para DENTAL-STERAS y otros productos de fácil venta. ESPECIALIDADES ROZA. Jovellar 64, Primer Piso, Habana.

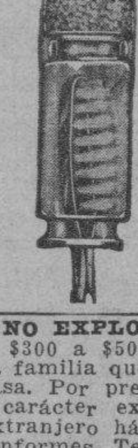

ESTUPENDO NEGOCIO NO EXPLOtado en Cuba, produce $300 a $500 mensuales, adecuado para familia que quiera trabajar en su casa. Por precio convencional y con carácter exclusivo ofrece enseñar extranjero hállase transitoriamente. Informes Teléfono F-7948.

NO BASTA QUE EL CAFE SEA BUEno para que esté mejor ha de ser tostado y molido en el acto en que se va a colar. Pídalo a El Fénix, de Neptuno 631 Telf. U-3104 Servimos en el acto a todas partes desde media libra.

AFICIONADOS DE LA FOTOGRAfía. Regalamos 1 foto ampliación en colores montada en su cartulina, a todo el que nos traiga su rollo a revelar. Informan Cooperativa Fotográfica. Inductria 156.

ALQUILERES

79 HOTELES

OCHART RESIDENCE

Línea 901, esquina a 6, Vedado, casa de las palmas, reformada por nuevos propietarios. Apartamentos y habitaciones con baño privado. Agua caliente y fria en todas las habitaciones. Excelente comida y servicio. Telf. F-3780

HOTEL «MIDIALET»

Residencia para familias. Espléndidas y frescas habitaciones. Esmerado servicio, comida excelente. Economice y viva enteramente a su gusto. Villegas 216 entre Obispo y Obrapía.

HOTEL PASAJE

LA NUEVA ADMINISTRACION ofrece espléndido servicio residencial. Magníficas habitaciones y apartamentos con baños privados. Excelente comida. Inaugure nuestra residencia aprovechando precios de propaganda, sólo durarán hasta 1o. de Julio. Prado 515. Capitolio.

HOTEL "IDEAL ROOM"
PRADO 509 POR PASAJE

Hay habitaciones disponibles balcón, baño, agua caliente y fria, frente al Capitolio. Nunca falta el agua. fría y caliente precios con comida $35 y $45. Tome informes de esta gran casa, visítela aunque sea por curiosidad, por adentro, la mejor. Se exigen referencias de moralidad y pagos. Prodo 509 (por pasaje) 93-B.

HOTEL INTERNACIONAL

Frescos y amplios departamentos, agua corriente en el interior y caliente en los servicios. Excelente comida. Esmerado servicio. Una persona desde $20 y dos desde $35.00 al mes. Hay cuartos propios para estudiantes en al azotea. Tejadillo 60. Telf. A-9958

HOTEL COLONIAL

San Miguel 254 esquina a Galiano. Habitaciones y apartamentos con baño privado y muebles modernos. Magnífico comedor con carta. Elevador día y noche. Precios especiales para huéspedes por mensualidades. Confort y moralidad. A-6958

HOTEL MIRAMAR, NADA MEJOR para el verano Nuevos precios nueva administración. Buena comida y buen trato. Ofrecemos habitaciones con baño privado a familias de la Habana y del interior. Prado 2 y Malecón A5-3692

ALQUILERES

79 HOTELES

TROTCHA

Calzada y 2. El lugar más céntrico del Vedado. Grandes jardines, cómodas habitaciones. Desde $30 mensuales una persona, 2 personas $60. Precios especiales para familias.

HOTEL CORTEZ
MIAMI

Situado en el centro de la Ciudad, frente a la Oficina de Correos, a media cuadra del Consulado cubano, 115 habitaciones con baño. Precio de verano: $1.50 habitación sencilla y $2.00 doble, por día. Precios especiales por semana.
N. E. Ist. Avenue & 3rd. Street
MIAMI-FLORIDA

HOTEL ANDINO

S. Lázaro 1218, esquina a M. U-2553. Unico en su clase. Moderno, céntrico amplio, fresco, saludable, frente Universidad. Conviene para los que necesitan vivir cerca hospitales Calixto García o Mercedes. Habitaciones con baño privado, balcón, hermosa vista, con 3 excelentes comidas, $54, matrimonio 1 persona desde $28. Clientela escogida. Pensión completa para huéspedes del interior. Precios sin competencia. Esmerado servicio en mesas separadas.

Hotel Campoamor

Espléndidas habitaciones baño privado completo, agua fría y caliente, siempre agua. Muebles nuevos de caoba puede traer sus propios muebles. Comida sana y limpia, buen cocinero. Precio económico. Compostela Nro. 608, moderno, entre Sol y Luz A-7350.

HOTEL «PALACIO CUETO»

Muralla e Inquisidor Telf. M-2674 situado dentro de la zona comercial y próximo a todas las Secretarías del Estado. Espléndidas habitaciones y departamentos con balcón, muy cómodos y ventilados. Elevador, agua fría y caliente. Lujosamente amueblados. Sala de recibo. Teléfono en los departamentos. Edificio moderno. (No comidas).

HOTEL «VANDERBILT»

Neptuno 1223. Situado en lo mejor de la Loma de la Universidad lujosas amplias y confortables habitaciones: baño privado, agua abundante, fría y caliente Atención esmerada Neptuno 1.223. Conviene para los que tengan que vivir cerca del Hospital Calixto García.

HOTEL BIARRITZ
RESIDENCIAL

El más confortable, céntrico y lujoso. Amplias y frescas habitaciones, todas baños privado completo y closets. Nunca falta agua fría y caliente. Elevador día y noche. Exquisitas comidas en elegante roof garden; cuarto piso. Estricta moralidad. Prado 519 frente al Capitolio.

THE SAVOY
F Y QUINCE—VEDADO
Teléfono F-6616

Situado en un lugar alto del Vedado, con fácil y frecuente comunicación con la ciudad y repartos. Rodeado de jardines, con 600 metros de hermosos portales. Las habitaciones tienen ventilación directa teléfono, baño privado, con agua fria y caliente. Precios moderados. incluyendo tres excelentes comidas. El servicio en mesas separadas para cada familia.

80 CASAS DE HUESPEDES

CASA DE HUESPEDES SIN COMIda. Ventiladas habitaciones con lavabo y muebles. También departamento amplio. Pueden pagar por quincena y semana. Moralidad absoluta. O-Relly 258, entre Cuba y Aguiar.

GRAN CASA DE HUESPEDES GAliano 158 grandes y frescas habitaciones balcón a Galiano agua caliente buena comida, precios económicos Telf. A-7747

HUESPEDES. EN LA RESIDENCIA Santa Ana se alquilan espléndidas habitaciones con baño privado, balcón a la calle, excelentes comidas. Campanario 222 esquina a Concordia.

CASA DE HUESPEDES MALECON 357 entre San Nicolás y Manrique apartamentos anexos al baño y habitaciones con vista al mar precios económicos.

CASA HUESPEDES ESPLENDIDA habitación matrimonio, baño anexo abundante agua. Comida inmejorable. $36.00 matrimonio todo servicio. Amistad Nro. 208 casi esquina Neptuno hombres solos $15.00

GALIANO 210 ENTRE CONCORDIA y Virtudes en segundo y tercer pisos se alquilan apartamentos completos, habitaciones con comida o sin ella, no falta el agua. También apartamento para oficinas o consultorio.

MANSION ELSA

Lujosa residencia para familias con todo el confort, acabada de fabricar. Mucho fresco, lujosos baños, agua fría y caliente a todas horas. Exquisita comida. Apartamentos de una, dos y tres habitaciones. Precios moderados. Calzada 359 entre G y H Vedado a 2 cuadras de las playas y al lado parque Infantil. Damos precios especiales a matrimonios y personas solas. Telf. F-4786. Habana.

ALQUILERES

80 CASAS DE HUESPEDES

HUESPEDES: PRADO No. 22. AMplias y ventiladas habitaciones con terraza a Prado, baño privado, magnífica comida, agua abundante, vida familiar y lo más fresco de la ciudad. Visítenos.

CASA DE HUESPEDES. HABITAciones amplias y ventiladas, vista calle con lavabo, agua caliente, teléfono. Toda asistencia. Matrimonio u hombres solos. Admitimos abonados al comedor. Aguila 257, entre Concordia y Virtudes.

CASA DE HUESPEDES «LA ISLA», Monte 213 por Factoría, frente a la Fraternidad Habitaciones balcón y baño privado. Edificio moderno. Comida a la carta. Matrimonio desde $42.00 Telf. A-9210

¿VA USTED A NEW YORK? EN LA Casa Rodríguez, 140 West 82 nd St. a una cuadra de Broadway encontrará amplias habitaciones y excelente comida española y criolla. Escriba pidiendo detalles.

EN RESIDENCIA FAMILIAR ESpléndida habitación baño anexo y abundante agua caliente. Muebles, comida inmejorable. Estricta moralidad. $36.00 matrimonio todo servicio Amistad 208 casi esquina Neptuno.

CASA DE HUESPEDES NEPTUNO 207 entre Industria y Amistad habitaciones balcón calle un apartamento propio cuatro personas buen cocinero punto céntrico.

HUESPEDES GALIANO 305 ALTOS casi esquina Neptuno. Magníficas habitaciones, baños y lavabos agua caliente, Espléndida terraza. Comida exquisita. Precios baratísimos. Moralidad. Telf. A5-0432.

LA MATANCERA. —CASA DE HUESpedes la más céntrica de la Habana. Absoluta moralidad, mucha agua fria y caliente, mucho fresco. Mucha buena comida y precios muy reducidos! Reina 219, esquina a Manrique. Teléfono A-0238

81 CASAS DE COMIDAS

CASA PARTICULAR DESEA FAMIlia formal para mandar cantina: croquetas, papas rellenas, mariscos, tamal, amarillo jueves y domingos. Hora fija Telf. A-7578

COMIDAS CRIOLLA ESPAÑOLA, bien condimentada, artículos de primera, variedad de platos, precios económicos servicio a hora fija para toda la ciudad, casa particular teléfono A-6137

CASA DE COMIDAS: QUIERE COmer sabroso? Llame al A-8072 y se le atenderá en el acto; magnífica comida criolla, condimentada con artículos de primera. 1 persona 40 cts., dos 60 cts. Prado No. 22.

82 APARTAMENTOS

SE ALQUILA APARTAMENTO CON gran portal, un local propio para guardar muebles u otros objetos. Concha 67, altos esquina Marina, Luyanó.

SE ALQUILA APARTAMENTO BAJO moderno muy fresco con sala, saleta 2 cuartos, baño intercalado, cocina de gas y garage si lo desea $35.00 Calzada entre J e I Vedado. (256)

APARTAMENTOS MODERNOS VENtilados, agua abundante dos habitaciones buen baño cocina, calentador gas. «Edificio Fraternidad», Monte 305 al lado Ten Cent. Matrimonio sin niños $25 y $28.

APARTAMENTO INDEPENDIENTE, bajos, ventilado agua abundante dos habitaciones pequeñas, baño, cocina. Estrella esquina Rayo. Informan Estrella 107, altos, $18.00.

EDIFICIO SANTEIRO. CALLE G Nro. 604, entre 25 y 27 Vedado, se alquila un apartamento compuesto de salón, cuarto dormitorio, baño moderno closets, pantry, cocina servicio sanitario de criados y terraza. Informes en el mismo Telf. F-7410

VEDADO 15 Y 20 ELEGANTE APARtamento alto 1er piso veintiseis pesos Telf. F-6901.

$12. APARTAMENTO AMPLIO E INdependiente, todo servicio y bañadera. Siete ventanas a los 4 puntos cardinales; muy fresco y sano. Freyre Andrade núm. 66 enrre D-Strampes y Miguel Figueroa, Víbora. Ruta 15 apearse Ave. Acosta.

APARTAMENTO MODERNO, TRES cuartos, baño de lujo y demás comodidades. Edificio Calle, C, esquina a 5, Vedado, frente Parque Villalón. Hay garage. Informa Encargado.

APARTAMENTO ALTO Y PLANTA baja en J. número 502, esquina a 25. Tres habitaciones, sala, comedor y cuarto y baño para criados. Una cuadra de 23, acabados de pintar Informes: F-4168.

SE CEDE EN CASA DE FAMILIA honorable apartamento con todo servicio. Teléfono A-8398.

APARTAMENTO PROPIO PARA

Consultorio médico, entrada independiente frente calle Neptuno 557 altos, entre Lealtad y Escobar y dos apartamentos interiores agua fría y caliente, cocina de gas. Informan: Telf. F-7550 y en la misma.

EDIFICIO 19 ENTRE 18 Y 20 SIN estrenar alquilo apartamento sala, comedor, terraza, cuatro habitaciones, cuarto servicio criada cocina gas garage, Otro dos habitaciones. Informan F-4309

SE ALQUILA: UN APARTAMENto en el tercer piso de la casa de San Miguel Nros. 112-114, entre Industria y Amistad, compuesto de sala, dos cuartos, baño intercalado de lujo, comedor, cocina de gas y servicios de criados. Precio: $34. Informan: M-6242 la llave en la azotea.

ALQUILO APARTAMENTO AMUEblado compuesto de sala dos habitaciones, baño privado pantry, cocina de gas en residencia particular. 11 Nro. 405 entre F y G, Vedado.

APARTAMENTO INDEPENDIENTE, propio para familia corta, alquila en casa honorable compónese de dos cuartos grandes, sala, comedor, cocina y baño informan Malecón 87 altos cambiamos referencias.

SE ALQUILA POR MODICO PRECIO, moderno apartamento lujosamente amueblado o sin muebles con 3 piezas baño y cocina 8 Nro 58 entre 3a y 5a, Vedado.

EDIFICIO «DIAMOND»

En la mejor del Vedado se alquila un apartamento con 3 cuartos, sala, saleta, comedor, pantry, cocina, dos cuartos criados con baño, garage. L 355 entre 21 y 23 informan al teléfono F-5227

ALQUILERES

82 APARTAMENTOS

SE ALQUILA UN APARTAMENTO alto con entrada independiente a matrimonio sin niños. Informan calle 10 Nro. 51 esquina 3. Vedado. Telf. F-5570

APARTAMENTO MODERNO ALQUIlase en Zanja 370 entre Gervasio y Escobar. Sala comedor, cocina gas habitación y elegante cuarto de baño. Precio $25.00. Referencias, Antonio, Encargado.

CASAS APARTAMENTOS RECIENmente pintados, modernos, ventilados, dos cuartos sala, comedor, precioso baño intercalado, cocina gas, baño criados, edificio «Padrón». Neptuno 969 Telf U-6889 y U-5402

SE ALQUILAN EN SAN RAFAEL Nro. 807 apartamentos modernos chicos, lujosos, con baños en colores Informan en la misma.

SE ALQUILAN APARTAMENTOS EN la casa calle de Virtudes Nro 358 entre San Nicolás y Manrique Informan Telf F-3489

AMUEBLADO APARTAMENTO SAla, comedor, 3 habitaciones, frigidaire, plata, vajilla, ropa, Muy bonito y confortable mobiliario. Otro de planta baja con todo lo necesario. Informan 5ta. 461 entre Paseo y A. Vedado.

EMPEDRADO 113, ESQUINA MERcaderes frente al parque del Malecón apartamento sala, habitación comedor, baño, cocina, servicio criado, muy fresco matrimonio solo no niños informan misma.

SE ALQUILA SAN JOSE 268 APARtamento sala, comedor dos habitaciones baño intercalado Precio: 25 pesos Informan Inquisidor 518 Telfs.: FO-1926 y M-8556

AVISO

Se alquilan departamentos con elevador, luz, agua fria y caliente desde $10.00 mensuales con muebles o sin muebles a personas de toda moralidad se exigen referencias Informan Telf. A-6735.

EDIFICIO REX, ACABADO DE

construir J y Once. Vedado, se alquilan frescos y confortables apartamentos, sala, comedor, tres habitaciónes cos closets, terraza al frente y al fondo cuarto, servicio y entrada para criados. Magnífica situación, cocinas cómodamente equipadas, buzones para basura. Informes el encargado y en el F-5791.

HOTEL DE APARTAMENTOS
8 y 19
1, 2, 3 y 4 cuartos
RESTAURANT. GARAGE.
TELEFONO F-6671 VEDADO.

APARTAMENTOS
EN BELASCOAIN

Esquina Sitios frente Secretaría de Sanidad y Escuela de Artes y Oficios se alquilan acabados de construir, modernos y lujosos apartamentos, con frente a la calle y renta mensual de 30, 40 y 45 pesos. según capacidad, con baños y servicios completos, cocina de gas, calentador, buzón para la basura y sus instalaciones listas para gas electricidad, teléfonos, radios. Agua muy abundante, bombeada y sin faltar nunca. Informa: Eduardo Machado, calle de Marina Nro 203 teléfono U-6150

«EDIFICIO ARCOS» SE ALQUILAN apartamentos frescos y cómodos al frente informa el conserje del mismo F entre 19 y 21 Vedado Teléfono. F-8165

SE ALQUILA POR MODICO PRECIO lindo apartamento de dos piezas; regio baño y cocina. 8 No. 58 entre 3ra. y 5ta. Vedado.

"PASEO"

PASEO Y 25, VEDADO

Se alquila un hermoso departamento en este edificio. Con absoluta independencia. Tiene garage y fregado diario de la máquina Situado en el octavo piso. En la parte más alta del Vedado Véalo. Informa: Molina Teléf. M-9659

EDIFICIO «SOLIS», CALLE 29 ENtre C y D Vedado, Habana se alquilan departamentos de dos habitaciones, sala baño completo y amplia cocina de gas. a 25 pesos. Edificio tranquilo y de absoluta moralidad. Se piden referencias.

83 DEPARTAMENTOS

SE ALQUILAN EN CASA DE TODO orden, buenos departamentos 2 y 3 habitaciones en bajos y azotea, apropiados para matrimonios; lo más frescos; con todo lo necesario; económicos. O-Relly 209, entre San Ignacio y Cuba.

DEPARTAMENTO CON DOS CUARtos grandes y demás servicios independientes, Ruta 25 una cuadra, tranvías a dos. $10.00. Santa Catalina núm. 238, frente Parque Lawton, Víbora.

EN EDIFICIO ACABADO CONStruir de pequeños departamentos se alquila uno con dos piezas, baño y cocina, con teléfono, luz y limpieza si se desea. Informan Cuba 209 Telf. M-6961.

SE ALQUILA DEPARTAMENTO INdependiente con cocina y baño muy amplio y moderno a personas solas o matrimonio sin niños. Informan Estrella 452 esq Gervasio.

SE ALQUILA MONTE 756 CASI ESquina Cuatro Caminos departamento con vivienda, propio para negocios Informan Bombas Prat, teléfono M-3959

OFICINAS

SE ALQUILA UNA SALA PARA OFIcina o señora sola. Reina 208, primer piso.

OFICINAS DESDE $12.00 ALQUILO tres departamentos edificio propiamente construído para oficinas, con luz, limpieza y portero con teléfono si se desea. También espacio para oficina. Informan Cuba 209. M-6961

84 HABITACIONES

AGUACATE 478 SEGUNDO PISO SE alquila una habitación alta fresca e independiente. Casa tranquila, en la misma informan.

SE ALQUILAN DOS MAGNIFICAS habitaciones sin muebles con vista calle a matrimonio o dos personas comida si conviene Prado 117 altos.

ALQUILERES

84 HABITACIONES

OBISPO 521 SE ALQUILA UNA ESpléndida y fresca habitación con baño todo el servicio hay teléfono.

HABITACION CLARA Y MUY FRESca a caballero o matrimonio. Industria 66 bajos, hay teléfono.

SE ALQUILA FRESCA HABITACION anexa al baño se exijen referencias único inquilino, hay teléfono. San Rafael 158 apartamento 502 entre Amistad e Industria.

SE ALQUILA UNA HABITACION con muebles y comida en casa de moralidad para hombre solo. O-Reilly 506 altos.

ALQUILO 2 HABITACIONES CON balcón a la calle, fresca y clara. Maloja 53 primer piso a matrimonio o 3 personas mayores, casa particular.

ALQUILO ESPLENDIDA HABITAtación con todo servicio a persona de moralidad, tomo referencias Vista calle y mar. Hay otra chica $7, Línea 6 entre O y N. Telf. F-6292.

SE ALQUILAN DOS HABITACIONES en casa particular con puerta a la calle, en los bajos, Manrique núm. 154 casi esquina a Animas.

ALQUILO HABITACION SEXTO PIso amueblada o no, propia hombre o persona sola, corta familia. Carlos Tercero esquina Oquendo. U-2210. Elevador.

CUBA 82 PRIMER PISO, RESIDENcia particular. Se alquilan con o sin comidas, dos bonitas, frescas y amplias habitaciones, todo confort, baño intercalado, casi frente Anfiteatro y Morro.

VEDADO ALQUILO UNA HABITAción en Línea 853 altos, entre 4 y 6, con servicio sanitario y a señora solamente. Se piden referencias.

TEJADILLO 9 — HABITACIONES grandes, frescas, precio módico. Gloria 514 habitaciones bajas frescas cómodas, baratas, en las dos casas, abundante agua.

SE ALQUILA AMPLIA Y FRESCA habitación con toda asistencia con baño o sin baño privado, agua caliente. Excelente comida, precio módico. Calle 17 Nro. 855 (bajos) entre 4 y 6 Vedado. Telf. F1-8441

ALQUILO HABITACION MODERNA vista a la calle, balcón anexa a la sala, casa de familia, Animas 273 altos casi esquina Aguila.

SE ALQUILA AMPLIA Y FRESCA habitación con muebles o sin ellos. Buena comida y precio módico. Monte No. 557 1er. piso casi esq. a San Nicolás.

SE ALQUILA UNA HABITACION amueblada todo confort, agua caliente. Precio razonable, Antón Recio 78 Letra H último piso.

ALQUILO HABITACION AMUEBLAda a hombres solos, anexas al baño agua abundante casa tranquila precio módico. Obrapía 411 segundo piso entre Compostela y Aguacte, no molesten primer piso.

CASA PARTICULAR ALQUILA HAbitación a persona sola o matrimonio con o sin muebles y comida, buena precio económico Amistad 172, altos, casi esquina Neptuno A-6019

RESIDENCIA FAMILIAR, VEDADO, Se alquila una hermosa habitación con baño privado y todo servicio para matrimonio Informan F-5019

SE ALQUILA HABITACION CON lavabo y balcón calle magnífica sala a dentista o médico, derecho recibidor, baño agua fría y caliente. Campanario 162, altos.

EN CASA DE FAMILIA HONORAble se alquila una habitación amueblada o sin muebles, agua caliente y teléfono. Informan Oficios 258 Telf.: A-8022

EN LA GRAN RESIDENCIA DE LA calle I No. 305 entre 15 y 17 Vedado se alquila una habitación con terraza a la calle, amplia con todo su servicio Telf. F-7833

SE ALQUILAN DOS HERMOSAS Y frescas habitaciones con agua abundante y comidas. Calle K Nro 361 entre 19 y 21 Telf. F-2357

EN LO MAS ALTO DE LA VIBORA se alquila lujosa y fresca habitaciones con o sin comida, punto céntrico 10 de octubre entre Luz y Pocito No. 904 Telf. I-4186.

SE ALQUILA UNA HABITACION fresca también en la misma se alquila una cocina propia para tren de cantinas, en la Avenida de las Misiones Nro. 15

VEDADO ALQUILO UNA O DOS habitaciones con agua caliente comida y todo servicio calle J Nro. 161 Telf. F-7453

OBISPO 364, ENTRE HABANA Y Compostela Hermosa habitación con balcón, otra interior con o sin muebles, tiene lavabo agua corriente, precio razonable hay calentador.

SE ALQUILA UNA HERMOSA HAbitación con baño privado o sin él, con toda asistencia. En San Miguel 205, entre Aguila y Galiano, altos de «La Emperatriz».

SE ALQUILAN AMPLIAS Y FREScas habitaciones con toda asistencia a precio de situación agua caliente excelente comida; visítenos y se convencerá. San Lázaro 567 altos entre Lealtad y Escobar Telf. A-7578

ESPLENDIDAS HABITACIONES, — Hermosa vista mar, con y sin baño privado matrimoniales e individuales, alquílanse toda asistencia. Buena comida trato familiar, Calzada Nro 5, entre 15 y N Vedado Telf. F-6481

DOS HABITACIONES A $10.00 AMUEblada, grandes, frescas, teléfono agua caliente luz, limpieza, comida si desea. casa particular; una cuadra baños de mar. Omnibus esquina Calle A. No. 62 entre 3a. y 5a. Vedado.

AGUACATE 59, 2do. PISO, FRENTE Tejadillo y Empedrado, se alquila habitación grande a matrimonio sin niños o dos hombres con toda asistencia; no falta agua; la hay caliente. Teléfono. Socio cuarto.

EN EPTUNO 414 20. PISO ESquina a Manrique se alquila una habitación con balcón a la calle a persona sola. Hay teléfono.

HABITACIONES TODAS CON BAño privado, en casa de respetable familia, con magnífica asistencia. O-Reilly 9, antiguo 215, moderno, moderno, altos.

HERMOSAS HABITACIONES CON gran terraza, vista al mar y baño anexo en residencia americana, muy tranquila, Oportunidad de practicar inglés «K» 103 altos Villa Inés.

SE ALQUILA UNA HABITACION fresca y ventilada en $10.00 a matrimonio que trabaje en la calle u hombres solos casa particular. hay teléfono. Villegas Nro 259 2o piso.

PLAYA SANTA FE, ALQUILO UN garage barato, también alquilo dos habitaciones con servicio independiente frente al mar. Informan calle 1a. 120, Santa Fe.

ALQUILERES

84 HABITACIONES

EN AMISTAD 311 ALTOS SE ALquila una espléndida habitación hay teléfonos y agua caliente.

CHAVEZ 74, ENTRE POCITO Y JEsús Peregrino, se alquilan habitaciones y un departamento para matrimonio u hombres solos en casa de estricta moralidad. Agua a todas horas. Informes el encargado.

ALQUILO UNA O DOS HABITACIOnes amplias frescas en casa decente bien situada con comida todo servicio precio económico Véalas en Reina 159 altos M-7405 Sra Sampedro

AVISO. —ABIERTA BELLA Y FRESca residencia familiar lugar excelente buenas comunicaciones una cuadra Prado cerca cines habitaciones con baño regios lavamanos en azotea espléndido apartamento tres hermosas habitaciones. Se ruega informes de estricta honorabilidad Consulado 22 primer piso.

AVISO

Consulado 254 altos entre Animas y Virtudes, acabada reconstruir, habitaciones para hombres solos, personas mayores, agua caliente, teléfono, esmerada limpieza, mucha agua, quiere vivir casa tranquila, véala y se encantará.

MATRIMONIO HONORABLE CEDE en su lujosa residencia Vedado, media cuadra Universidad, magnífica habitación amueblada, baño privado, toda asistencia a matrimonio o caballero. Informan: teléf. U-1349. Se cambian referencias.

85 NAVES-LOCALES

PROPIO PARA COMERCIO. SE ALquila el local de «La Sortija». Cárdenas y Corrales. Informes en el mismo. Teléfono M-9549.

SE ALQUILA UN LOCAL GRANDE propio para depósito, almacén de víveres, etc., en Sol 7. Informan: Aguiar 610, segundo piso. M-6215.

ESQUINA DE PRADO Y S MIQUEL

Bajos antiguo Hotel Telégrafo frente al Parque Central, propio para comercio. Llaves Tiro al Blanco. Informes: M-2943.

EN SANTA CLARA 60 SE ALQUILA local para depósito o industria. La llave en los altos. Informa: R. Larrea, Aguiar 361 Telf. A-2155

LOCAL PARA ESTABLECIMIENTO

O-Reilly 505 y 507 entre Bernaza y Villegas próximo al Parque Central. En los bajos de este edificio que se está terminando queda por alquilar un local independiente con cinco metros frente a O-Reilly y más de 25 de fondo. Informan en el mismo o por el Teléfono A-6754. Notaría del Dr. Hernández Osés.

SE ALQUILA UN LOCAL

De carnicería en D entre Línea y Calzada con todos los requisitos necesarios y nevera empotrada, en la pared, ganchos y varios utensilios necesarios para el mismo giro. Informes Línea 510

SE ALQUILA EL LOCAL

Comercial de Línea esquina a D con un refrigerador grande empotrado en la pared todo en perfecto estado para todo en condiciones para abrirlo sin grandes gastos. Informan en Línea 510

ALQUILO. PRIMERA Y 16, ALmendares, esquina para bodega armatostes, nevera, todo lo necesario y accesoria anexa para vivienda Dueño. A-4008. Doy contrato.

LOCAL PARA COMERCIO

En el edificio de Sitios y Belascoaín Se alquila por la calle de División Nro. 102, esquina a Sitios con puertas por las dos calles, un espacioso local, acabado de construir, propio para establecer un buen comercio o industria. Tiene sus instalaciones completas, así como los servicios y baño. Agua abundante sin faltar nunca. Informa Eduardo Machado, calle de Marina Nro 203 Telf U-6150

SE ALQUILA LA NAVE DESAGUE No. 210 de una sola planta techos monolíticos todo de primera con puerta metálica en $40. Llave bodega Franco Informes Vedado 19 No. 959.

ALQUILAMOS ALMACEN INQUIsidor 407 construcción sólida y moderna, 800 mts. gran puntal, entresuelos, condiciones favorables. Informan Vinatera Telf. U-1794.

87 HABANA

SE ALQUILA EL SEGUNDO PISO de Prado 103, compuesto de sala, saleta, comedor, cuatro cuartos y cuarto de criados; la llave en el 3er piso. Informes Telf. M-1643.

ALAMBIQUE 55 2o. DERECHA, SAla, comedor dos habitaciones, baño etc. La llave en la azotea. Informan M-1091.

ALQUILO GERVASIO NRO. 118 Y 119 bajos, sala, saleta, tres habitaciones, baño intercalado comedor, cuarto y servicios de criados. El Nro. 119 y tiene 4 habitaciones abierta de 3 a 6 Telf. F-4262

SAN RAFAEL 557 CASI ESQUINA a Escobar modernos ventilados altos, sala comedor, dos habitaciones, 4baño intercalado, cocina de gas. Informes Galiano 403. locería.

CLAVEL Y BELASCOAIN ALTOS Y bajos, dos casas independientes, modernos, lujosos, sala comedor renacimiento, tres amplias habitaciones, baño color, amplia cocina. Informan la misma o Telf. M-3802. Alvarez y Rojas.

GRAN NEGOCIO QUE PROMETE, parte en marcha con una producción satisfactoria. Informan Arbol Seco y Llinás Café.

JOVELLAR 253 MODERNOS ALTOS entre Infanta y N, dos cuadras de la Universidad, sala, recibidor, tres cuartos, baño intercalado, comedor fondo. cocina, cuarto y servicio de criados. Agua siempre. Verse 2 a 6. Informes: F-7443

ALQUILO CASA UNA SOLA PLANta Franco 262 casi esquina a Desagüe, recibidor, comedor, 3 cuartos, baño, patios, cocina, 25 pesos. Llaves misma Desagüe 155 esquina Oquendo

ALQUILERES

87 HABANA

SAN RAFAEL 359 ENTRE SAN Nicolás y Manrique, alquilo primer piso moderno con todas las comodidades para matrimonio $34.00; en el mismo piso informan.

CRESPO 4 PRIMER PISO, SE ALquila con sala, recibidor, dos habitaciones, baño completo, cocina... ve segundo piso. Informes San Miguel 509 altos. Telf. U-1158.

GUANABACOA. ALQUILO AMARGURA 121, casa madera, sala, dos habitaciones comedor, cocina y mucho terreno anexo. Llave 126, Informa San Miguel 509, altos. Teléfono U-...

SE ALQUILAN MODERNOS ALTOS en Aramburu 113. Sala, comedor, dos y tres habitaciones, baño y cocina. Llaves: Aramburu 107.

SE ALQUILA LUJOSO PISO ALTO en Empedrado 415. Sala, comedor, dos habitaciones, baño y cocina, ... censor. Informes: Encargado.

O-REILLY ESQUINA A VILLEGAS se alquila el primer piso por Villegas. Informan: teléf. I-3181.

CUBA 204, SE ALQUILA PARA ... arrendar el piso principal, segundo piso y parte de los bajos. Ver a ... do Portero. Informes: Villegas ... Ferretería

ALQUILO HERMOSO PRIMER PISO recién fabricado. Sala, recibidor, cuartos, lujoso baño, comedor, cocina, cuarto y servicio criados, agua abundante. Hospital 209 entre Jovellar y Vapor. Llave la misma. Informan: Pedroso 102. M-8799. Renta $40.00.

LOMA UNIVERSIDAD, SAN JOSE 1,254, bajos, sala, comedor, 2 cuartos, baño lujo, cocina, servicios criados. Llaves Lechería esquina. Informes: F-2124 y M-2863.

MALECON 315 ENTRE SAN NICOlás y Galiano; agua fría y caliente, nunca falta, sala, comedor, 2 cuartos, baño, cocina y servicio y cuarto criados. Llaves: Malecón, por la tarde. M-2863 y F-6671.

SAN LAZARO 320 ENTRE SAN NIcolás y Galiano; agua fría y caliente, nunca falta, sala, comedor, 3 cuartos grandes, baño en colores, cocina, cuarto servicio criados. Llaves: Malecón por la tarde. M-2863 y F-6671.

SE ALQUILA PLANTA BAJA CIENfuegos 54 antiguo, sala, comedor, dos habitaciones, baño, cocina. Llave en los altos. Informes Monte 411 Teléfono M-2364.

NEPTUNO Y AGUILA TERCER PIso cómoda escalera, fresquísimo, claro, céntrico, agua abundantísima, totalmente independiente, sala, comedor, dos habitaciones, baño moderno, calentador, cocina gas, llaves Bar Trío Informes I-5955

ARAMBURO 54, ALTOS, ENTRE SAN Lázaro y Jovellar, sala, comedor, 2 cuartos, baño intercalado completo. Llaves: bodega. Informa: Armando Ruz, M-2943

ALQUILO MONSERRATE MEDIA cuadra Palacio magnífico primer piso claro y fresco. Sala, comedor, 3 cuartos, baño completo. Informes Ortiz M-6591

ALTOS AMPLIOS SAN LAZARO ... entre Galiano y Blanco, sala, comedor, tres habitaciones, Genios 201 ... la, habitación, baño. Verlas 10 a 12. Lealtad 615 sala, 2 cuartos. Verla 1 a 5.

CARLOS III FRENTE A «G» EDIficio nuevo, Pozos Dulces No. 2 segundo piso esquina fraile, terraza, sala, tres amplias habitaciones, comedor, baño intercalado, servicio criados, etc. Verse 1 a 4 U-1428

CONSULADO 58, BAJOS

Bonita casa propia para matrimonio, sala, comedor, dos cuartos, baño completo y cocina. Nunca falta el agua y está en la acera de la brisa. Último precio, sin rebaja $24. La llave e informes en la misma. Hotel Ritz Salustiano García.

MARINA 105

Se alquila moderno y lujoso piso. Recibidor sala, comedor, 3 amplias habitaciones, baño intercalado, cuarto criados. Llaves en la bodega de al lado. Informes Telf. A-6318 O-Reilly 305.

PERSEVERANCIA 160

Se alquila moderno y lujoso piso. Recibidor, sala, comedor, 3 amplias habitaciones, baño intercalado, cuarto criados. Llaves e informes. Teléfono A-6318. O-Reilly 305.

ALQUILO AMPLIOS Y FRESCOS ALtos Neptuno 459 entre Manrique y Campanario. Sala, saleta, tres habitaciones galería de persianas, baño intercalado, comedor y cocina. Además tres cuartos en la azotea con servicios. Verla de 2 a 6.

SE ALQUILA CALLE SAN LAZARO 120 esquina a Crespo, sala, recibidor, tres habitaciones, baño intercalado, comedor, cocina cuarto y servicio de criados. Precio: $40 Puede verse a todas horas.

MALOJA 119, ENTRE RAYO Y

San Nicolás, se alquila apartamento de dos meses de terminado, entrada directa sala, cuarto baño en colores, cocina y closets. La llave en el 119 a lado informan F-6784

PRECIOS DE SITUACION

AQUI ESTA LO QUE NECESITA DESDE $12 EN ADELANTE ESCOJA Y OFREZCA LO QUE PUEDA

CALLE 22 No. 24 O 268, VEdado, Depto. de 2 piezas, baño y cocina.

MARINA 2 O 255, ESQUINA a 25, magnífico departamento de dos y tres posesiones, baño y cocina. Magnífico departamento de sala, comedor, tres habitaciones, baño, cocina y servicio de criados.

AMISTAD Y SAN MIGUEL Edificio «Astor», departamento de una y dos piezas con baño.

SAN BERNARDINO No. 32 o 366. Depto. 2 piezas, baño y cocina.

INFORMES:
En las mismas a cualquier hora y en las oficinas de
GENIOS Y MORRO
TELEFONO: M-6747

FOLLETIN 80

LO QUE EL VIENTO SE LLEVA

Por MARGARET MITCHELL

PRIMERA PARTE

desesperadamente a todo el rededor de las atrincheradas cumbres. Toda Atlanta estaba sacudida por salvaje gallardía. La esperanza se les subió a la cabeza como el champane. ¡Hurra!, hurra! ¡Los estamos sujetando! ¡Se inició una epidemia de fiestas y bailes! Cuando los grupos de hombres en lucha venían por la noche a la ciudad, les ofrecían banquetes, después había bailes y las niñas, que sobrepasaban a los hombres en proporción de diez a uno, los rodeaban y se disputaban bailar con ellos. Atlanta estaba congestionada de visitantes, refugiados de familias de los heridos que estaban en los hospitales, esposas y madres de los soldados que peleaban en las montañas, que deseaban estar cerca de ellos, por si acaso fueran heridos. Además, bandadas de damiselas de los distritos rurales, donde todos los hombres que quedaban tenían menos de dieciseis o más de sesenta, descendían a la ciudad. La tía Pitty desaprobaba severamente a estas últimas, porque comprendía que su venida a la ciudad no tenía otra explicación que el propósito de pescar marido. Y la falta de vergüenza con que lo hacían la hacía mirar cómo el mundo estaba cambiando. Scarlett también desaprobaba. No se preocupaban de la viva competencia que creaban las niñas de dieciseis años, cuyas frescas mejillas y brillantes sonrisas hacían olvidar sus trajes virados dos veces y su zapatos remendados. Los vestidos de ella eran más bonitos y nuevos que los de la mayor parte de las otras, debido a los materiales que Rhett Butler le había traído con el cargamento del último barco que hizo viajar, pero, después de todo, ella tenía diecinueve años y avanzaba y los hombres tenían su modo de cazar a las tontuelas más jóvenes.

Una viuda con hijo estaba en desventaja con relación a estas jovenzuelas, pensaba ella. Pero en estos excitantes días su viudez y maternidad pesaban menos en ella que en cualquier otro tiempo. Entre las obligaciones hospitalarias durante el día y las fiestas por las noches apenas tenía tiempo para vez a Wade. Algunas veces llegaba a olvidarse, por períodos largos, que tenía un hijo.

En las cálidas y húmedas noches de verano, los hogares de Atlanta estaban abiertos a los soldados, defensores de la ciudad. Las grandes casas de la calle Washington a la calle Pachtree mostraban sus luces encendidas, en ellas los enfangados guerreros de las trincheras recibían agasajos y el aire trasportaba sonidos de banjo y violín, el rozar de los pies que bailaban y las risas ligeras. Alrededor de los pianos se formaban grupos y las voces cantaban vigorosamente las triste palabras de «tu carta vino, pero vino tarde», mientras los harapientos galanes miraban significativamente a las niñas que les sonreían desde detrás de sus abanicos de cola de pavo real, pidiéndoles no esperar que fuera demasiado tarde. Ninguna de las niñas esperaban al matrimonio. Se produjeron tantos matrimonios durante el mes que Johnson contenía al enemigo en la montaña Kennessau, matrimonios en los que la novia se volvía sonrojada y feliz y desplegaban sus finezas una docena de amigos, el novio y la novia con el sable golpeando junto a las remendadas rodillas. Tanta excitación, tantas fiestas, tantas novedades! ¡Hurra! ¡Johnson está conteniendo a los yanquis a veintidós millas de aquí!

Sí, las filas que rodeaban la montaña de Kennesseau eran inexpugnables. Después de veinticinco días de lucha, hasta el General Sherman se convenció de esto, porque sus pérdidas fueron enormes. En lugar de continuar el asalto directo, desplegó su ejército de nuevo en un amplio círculo y trató de interponerse entre los confederados y Atlanta.

De nuevo la estrategia actuó. Johnston se vió obligado a abandonar las alturas que también había protegido para cubrir su retaguardia. Había perdido la tercera parte de sus hombres en aquella lucha y el resto se desplazó pleno de cansancio bajo la lluvia a través del país hacia el río Chattahouchee. Los confederados no podían esperar más refuerzos y entretanto el ferrocarril que los yanquis ahora dominaban desde Tennessee hacia el sur hasta la línea de batalla, le traía a Sherman tropas de refresco y víveres diariamente. Así las líneas grises siguieron cejando por los entre fangosos campos en dirección a Atlanta. Con la pérdida de la posición considerada inconquistable, una nueva onda de terror barrió la ciudad; durante veinticinco salvajes y felices días, todo el mundo había estado asegurando en forma recíproca que esto no llegaría a suceder. ¡Y ahora había sucedido! Pero seguramente el General contendría a los yanquis en la orilla opuesta del río. ¡Aunque Dios sabe que el río estaba demasiado cerca, sólo a siete millas!

Pero Sherman los volvió a flanquear, cruzó la corriente arriba de ellos, y las fatigadas líneas grises se vieron obligadas a cruzar a prisa las amarillas aguas y colocarse de nuevo entre los invasores y Atlanta. Se arrastraron a toda prisa en las trincheras hechas al norte de la población, en la quebrada de Peachtree. De nuevo Atlanta sufría la angustia y el pánico.

¡Pelear y retroceder! ¡Pelear y retroceder! Y cada retirada acercaba más los yanquis a la ciudad. ¡La quebrada Peathtree estaba solo a cinco millas! ¿Qué era lo que pensaba el General?

Los gritos de «¡dadnos un hombre que contenga y pelee!» pennetraban aún a Richmond. Richmond sabía que si se perdía Atlanta, la guerra estaba perdida, y después que el ejército había cruzado el Chattahouchee el General Johnston fué retirado del comando. El General Hood, uno de sus jefes de cuerpo tomó a cargo el ejército, y la población respiró con más desahogo. Hood no se retiraría. No haría eso aquel alto kentuckiano con su fluente barba y relampagueante mirada. ¡Tenía la reputación de un bull-dog! Haría retroceder a los yanquis desde la quebrada, sí, hacia atrás, a través del río y vía arriba, paso a paso, hacia Dalton. Pero el ejército gritaba: «¡Devuélvannos a nuestro Viejo Joe!» Porque ellos habían seguido al Viejo Joe todas las pesadas millas en las que habían estado desde Dalton y sabían, como no podían saberlo los civiles, las dificultades que se les habían opuesto.

Sherman no esperó que Hood se preparase al ataque. Al día siguiente del cambio de comando, el General yanqui cayó impetuosamente sobre la pequeña población de Decatur, seis millas más allá de Atlanta, la capturó y cortó el ferrocarril allí. Esta era la línea férrea que conectaba Atlanta con Augusta, con Chaleston, con Wilmington y con Virginia. Sherman había asestado un golpe maestro a la Confederación. ¡Había llegado el momento de la acción! Atlanta pedía a gritos la acción!

Y entonces, en una tarde de julio, de sofocante calor, se cumplieron los deseos de Atlanta. El General Hood hizo algo más que parar y pelear. Atacó fieramente a los yanquis en la quebrada de Peachtree, arremolinando a sus hombres salidos de las trincheras contra las líneas azules, en las que los hombres de Sherman estaban en proporción de más de dos a uno.

Aterrados, rogando que el ataque de Hood hiciera retroceder a los yanquis, todo el mundo escuchaba el fragor de los cañones y el traquido de miles de fusiles, del centro de la ciudad, se oían tan fuertemente que parecían estar disparando a una cuadra de distancia.

Se podía oír el rumor de las baterías, ver el humo que rodaba como nubes bajas sobre los árboles, pero durante horas nadie supo cómo iba la batalla.

Ya avanzada la tarde comenzaron a llegar las noticias, pero eran inciertas, contradictorias, aterradoras, pues eran traidas por hombres heridos en las primeras horas de la batalla. Estos hombres empezaron a llegar, solos y en grupos, los más levemente heridos sosteniendo a los que cojeaban y se tambaleaban. Muy pronto se estableció una corriente continua de ellos: todos avanzaban por su camino de dolor hacia los hospitales, las caras negras como la de los negros, teñidas por el humo, el polvo y el sudor, las heridas sin vendaje, cubiertas de sangre desecada, asediadas por las moscas.

La casa de la tía Pitty era una de las primeras adonde llegaban los heridos al venir del norte de la población, y uno en pos de otro, se aproximaban a la reja, se hundían en el verde césped y clamaban: «agua».

Toda aquella cálida tarde, la tía Pitty y su familia, negros y blancos, permanecieron al sol con baldes de agua y vendas, suministrando bebidas, vendando heridas hasta que se terminaron los apósitos y fué necesario emplear toallas y sábanas rasgadas. La tía Pitty olvidó completamente su costumbre de desmayarse al ver sangre y trabajo hasta que sus pies se hincharon en sus pequeños zapatos y no pudieron sostenerla más. Aun Melania, ya engrosada por el embarazo, olvidó sus recatos y trabajó febrilmente junto a Prissy, junto a Hookie y a Scarlett, con tanta ansiedad en el rostro como cualquiera de los heridos. Cuando al final desfalleció, no hubo donde instalarla, salvo en la mesa de la cocina, pues todas las camas, sillas y sofaes de la casa estaban llenos de heridos.

Olvidado en el tumulto, el pequeño Wade se sujetaba a los barrotes de la baranda del pórtico frontal, mirando al parque de césped como un ...

M.E.C.D. 2016

ALQUILERES

HABANA

... ALQUILA 2o. piso moderno, $36 ... y Estrella. Mueblería Rui... M-2024.

LUCENA 361, ENTRE SAN RAfael y San José; altos modernos sala, recibidor, 4 habitaciones, comedor fondo, baño intercalado, cocina, cuarto y baño criados. fresca y agua abundante. Llaves Ferretería Belascoaín y San Rafeel U-5371.

ALQUILO SAN RAFAEL 965 ENtre Hospital y Espada, piso moderno, sala, saleta, 3 habitaciones, baño moderno y cocina, gana $33.00 lla... bodega esquina U-5371.

PROXIMO PASEO PRADO, CONSU... 30, esquina a Genios, alquilo espléndido piso alto, Construcción ... recibidor, sala, comedor, 2 cuartos, closets, baño moderno intercalado completo, servicio de ... entrada independiente para ... moradores. Informes en misma.

ESPLENDIDO PISO ALTO, CON vista al Morro, se alquila: Sala, recibidor, comedor, hall, dos cuartos con closets, baño intercalado completo, cuarto y servicio de criados, elevador día y noche. Consulado 9, casi esquina a Prado. Informes en la misma

MODERNO Y FRESQUISIMO PISO ... se alquila, recibidor, sala, comedor, tres dormitorios, baño intercalado, servicio de criados, entrada independiente para criados. Marina 7 frente al Parque Maceo, Informes en la misma de 2 a 5 p. m.

NEGOCIO: ALQUILO MAGNIFICA ... para exposición, taller o negocio con casa en $25. Informan en la ... Automovilística «Kelly» Ma... 217.

ALQUILO MANRIQUE 62, ENTRE San Lázaro y Lagunas, regia casa, sala, saleta, 3 cuartos, baño intercalado, comedor, todo pintado al lápiz, ... servicio criados. De 2 a 6 Teléfono M-6455.

EN $30.00 SE ALQUILA FRESCA Y ventilada casa calle Agustín Alvarez ... moderno, entre Marqués González y Oquendo a dos cuadras Secretaría de Justicia y Calzada de Belascoaín, compuesta de sala, saleta, tres habitaciones baño intercalado lujosamente decorado, calentador, lavadero y servicio criados. ... corriente para radio, refrigerador, teléfono etc. Abundante agua. ... en Nro 21 Informes Metropolitana Nro 328 Telf. A-7830

CUELLAR 54 ENTRE ARAMBURU y Hospital espléndido piso alto, sala, saleta, tres grandes cuartos, baño completo, comedor, cuarto servicios ... agua abundante. Informan en la misma.

ALQUILO CUBA 56 FRENTE AL ANteatro Departamento muy fresco. ... en la misma.

ALQUILO CUARTELES 116, ALTOS ... al Angel, sala, saleta, comedor, cuatro cuartos, baño intercalado, ... cocina, servicio de criados, ... cuarto en la azotea. Informan al ...751 alquiler 70 pesos.

MUY BARATAS

Se alquila la planta baja de Crespo entre Colón y Refugio. Tiene 12 metros de frente por 30 de fondo, preparado para cualquier clase de comercio. Informan Telf. A-6735.

SE ALQUILA UN SEGUNDO PISO en Virtudes 614 entre Escobar y Gervasio Construcción reciente, tres cuartos, sala, saleta, comedor, baño completo, cuarto y servicio criados ... gas y carbón. Véase de 10 a 12 y de 3 a 5 Telf. M-6287.

EDIFICIO MODERNO REINA 404, segundo piso interior, sala, comedor ... baño completo, cocina gas, ... siempre verlo cualquier hora. ... módico alquiler.

SE ALQUILAN LOS ALTOS DE MA... Nro 704 altos entre Subirana y ... Seco compuesta de sala 2 cuartos, servicio y cocina y buen patio en ...

PRINCIPE NRO. 160 ENTRE ES... y San Francisco alquilo una ... con sala, comedor tres cuarto, ... intercalado cocina y un buen pa...

SE ALQUILA LA CASA BAJOS SAN ... 1218 sala, recibidor 4 cuartos. intercalado comedor cocina agua ... y fría en los servicios se informa en la misma.

MUY BARATA

Se alquila la planta baja de Crespo entre Colón y Refugio. Tiene 12 metros de frente por 30 de fondo, preparado para cualquier clase de comercio. Informan Telf. A-6735

VIRTUDES 619 EDIFICIO MODERNO entre Escobar y Gervasio. Se alquila piso principal muy amplio, fresco ... Puede verse de 11 a 2 pm. Informan en el mismo.

...ARGURA 260, ENTRE HABANA y Compostela. Elegante 2o piso propio para matrimonio de gusto o corta familia sin niños Decorado artístico, sala, recibidor, dos amplias y muy ... habitaciones, baño intercalado ... abundante agua, comedor y cocina al fondo, con habitación y servicio de criados independientes, $45. Indispensables referencias a satisfacción. Informes: Telf. M-9324 9 a 12 y 2 a 5.

ARAMBURU 60 ENTRE SAN LAZARO y Jovellar: Sala, comedor, 2 habitaciones, baño completo y cocina. Informes Teléfono U-5858.

SAN LAZARO 960 ENTRE HOSPITAL y Aramburu: Casa moderna, de ... comedor, 2 habitaciones, baño completo y cocina. Informes Teléfono U-5858.

CUELLAR 125 ENTRE ESPADA Y Hospital: Sala, comedor, 2 habitaciones, baño completo y cocina. Informes Teléfono U-5858.

ESPADA 163, ALTOS ENTRE JOVELLAR y Vapor: Sala. 2 habitaciones, baño intercalado, comedor y cocina. Informes Teléfono U-5858.

SAN LAZARO 1002 ESQUINA A Hospital: Sala, comedor, 2 habitaciones, baño completo y cocina. Informes Teléfono U-5858.

VEDADO

... ESQUINA E, FRESCOS MODERnos altos, Sala, terraza, 4 habitaciones, 2 baños, pantry, cocina, cuarto y servicio criados, garage habitación independiente con azotea. Teléfono FO-3864 y M-2863

SE ALQUILAN DOS CASAS 8-19 468 y 466 altos, compuestas de sala, dos cuartos baño, cocina y ... Telf. X-1688 la llave en 460

VEDADO SE ALQUILA LA MODERna casa de Paseo 101 esquina a 5a compuesto de recibidor, sala, tres cuartos, cuarto y servicio de criados ... portal, terraza. Informes. 4 Nro ... 2a y 5a Vedado

ALQUILO CASA AMUEBLADA

... la parte alta del Vedado, muy ... tres cuartos, frigidaire y demás comodidades. Informan F-3066.

... ESQUINA 6, SE ALQUILAN LOS espléndidos bajos compuestos de ... jardín, dos portales, sala, comedor, cocina de gas, cuatro cuartos con baños intercalados, tres cuartos criados y garage. Precio: $90 Vi... de 1 a 5.

... NUM. 101, ESQUINA A L., Vedado, altos modernos, 4 cuartos, ... sala, comedor, 2 terrazas, 2 ... cuarto criados garage. Llave ... 106. Informes: F-2124 y ... $75.00.

VEDADO ALQUILO BAJOS N 157, entre 17 y 19 con portal, sala, recibidor, 3 hermosas habitaciones 2 baños ... garage servicio de criados, Informes en la misma.

ALQUILO MAGNIFICA RESIDENCIA ... No. 204 entre K y J. Vedado, ... Embajada o familia acomodada, compuesta 16 habitaciones planta baja ... dos baños, comedor pantry ... cuarto y baño criado. ... escalera mármol interior ... altos, terraza cubierta al ... hall, 9 grandes cuartos, 3 baños ... servicio criados, escalera independiente, patio concreto. ... para 4 máquinas, tanque 500 ... gasolina y bomba para la misma ... 2 grandes cuartos altos al fondo ... terraza, baño y servicio para los ... lavandería independiente y ... alquilada. Alquiler vale $400 ... cede por $250. Está ocupada hasta ... Puede verse de 10 a ...

ALQUILERES

88 VEDADO

CARLOS III FRENTE A «G» EDIFIcio nuevo, Pozos Dulces No. 2 Segundo piso esquina fraile, terraza, sala, tres amplias habitaciones, hall, comedor baño intercalado y servicio criados etc. Verse 1 a 4. U-1428.

VEDADO AMUEBLADA: CHALET 4 cuartos, 2 baños, garage doble, frig. gas. $150. Informan M-3243.

19 NRO. 1155 ENTRE 16 Y 18. APARtamento nuevo sala, comedor, dos cuartos, baño de lujo cocina, cuarto, servicio de criada. $35. FO-4219.

VEDADO ALQUILO ALTOS RECIBIdor, sala, comedor, 4 cuartos, intercalado, baño auxiliar, gana $33 13 Nro 905, entre 6 y 8, Tel FO-1708. Menéndez

SE ALQUILAN AMPLIOS Y MODERno altos calle I entre 23 y 25 compuestos de vestíbulo, sala, recibidor comedor, galería, 4 habitaciones, dos baños, portal terrazas, 2 cuartos de criados con baño, 2 o 3 garages Informan F-5495

VEDADO. B No. 58 ENTRE 3a. Y 5a. Alquilo frescos, espaciosos bajos, jardín, portal, seis habitaciones, servicios completos· Informan allí.

ALQUILO CHECHERIE 15 ALTOS entre 21 y 23. Recibidor, comedor, dos habitaciones, baño y cocina. Llave al lado. Informan: Muralla 474, Departamento 107, entre Cristo y Bernaza.

SE ALQUILAN MODERNOS ALTOS B No. 653 entre 27 y 29. Vedado, compuestos de sala, recibidor, terraza. 3 grandes habitaciones con closets, baño intercalado, hall, pantry, cocina, cuarto criados y chofer, garage, lavadero. Llaves en los bajos. Informan. FO-1514.

VEDADO, ONCE No. 808 ENTRE 2 y 4, se alquila cómodo y pequeño pisito bajo de sala, cuarto con closets, hall, baño completo y cocina. Llaves en 4 No 210 esquina a 11.

VEDADO, CUATRO No. 210 ESQUINA a 11. Se alquila moderno y fresco piso alto. Recibidor, sala, comedor, tres cuartos con closets, grandioso baño en colores y servicio de criados. Hay garage si se desea. Informan mismas.

VEDADO ALTOS NUEVOS A LA BRIsa calle 21 No. 1068 sala, tres grandes cuartos, baño intercalado de color, comedor, cocina, cuarto de criada $50.00 La llave en la misma.

VEDADO REGIA CASA, SALA, REcibidor, comedor, un cuarto con baño, cinco cuartos criados y dos baños, garage 2 máquinas, planta alta 8 habitaciones, 2 baños. Informes Quinta 461 entre Paseo y A. Vedado.

VEDADO CALLE 6 No. 464 ENTRE 19 y 21, acera sombra se alquilan altos muy frescos 4 dormitorios, precio razonable. Con o sin muebles. Véalos Informes en los bajos y por el Telf FO-7862

21 ENTRE G y F

Bajos nuevos, decorados, muy frescos, portal, sala, comedor, 3 habitaciones, baño de primera, cuarto y servicio de criados, pantry, con o sin garage. Informes: bodega esquina y Telf. M-2037

SE ALQUILA AMUEBLADA A LA entrada del Vedado, casa nueva dos dormitorios y demás comodidades Informan F-2156

CALLE 3a Y A VEDADO SE ALQUIlan varias casas acabadas de fabricar desde $43.00 hasta $80.00 la Llave e informes en la caseta de la fábrica

EN $30.00 SE ALQUILAN LOS FRESCOS y ventilados bajos, calle 10 Nro 473 entre 19 y 21. Vedado, compuestos de portal, sala, hall. 2 habitaciones, comedor fondo, baño completo, cocina de gas, servicio de criados. Informes E. Metropolitana 828 teléfono A-7830

SE ALQUILA CHALET RENACImiento Español. Bajos: sala, biblioteca, comedor pantry, etc., terraza al fondo, cuarto criados. Altos: Recibidor, tres habitaciones, corredor, terraza, lujoso baño. Calle L No. 57, entre Calzada y Once, Informan en Once No. 161.

SE ALQUILA LA CASA CALLE 25 Nro. 953 entre Paseo y 2, Vedado, con sala, comedor, tres cuartos, cocina, baño con agua caliente, cuarto y baño de criados. Puede verse de 3 y media a 6:1|2 p.m.

CALLE 10 ENTRE 17 Y 19 VEDADO

Casita independiente, moderna, jardín, portal, sala, dos cuartos, incluído luz, teléfono, agua caliente, criada, F-6671

89 CERRO-PALATINO

ALQUILO CASA MODERNA CARmen 111 entre Santa Teresa y Zaragoza, sala, dos cuartos, recibidor, comedor, baño, cocina y patio. Precio $18.00 informan F-4551

ALQUILO 28 PESOS ESPLENDIDOS altos, esquina brisa, un verdadero sanatorio, media cuadra Calzada Cerro. Sala, comedor, tres habitaciones, baño intercalado completo. Zaragoza y Cañongo.

CERRO: SE ALQUILA LA CASA Unión y Ahorro número 51, esquina aa Saravia. Sala, 2 habitaciones, baño intercalado, comedor, patio y cocina, $22.00.

ALQUILO CASA CON SALA, COmedor, tres cuartos terraza, servicios completos precio: $16. Mariano Nro 302 (Cerro) guaguas y tranvías cerquita.

ALQUILO CUADRA Y MEDIA PARAdero del Cerro cómoda casa sala, comedor, tres habitaciones, cocina y patio grande, quince pesos. Informan San Elías y Ferrer No. 7.

ALQUILO UNA CASITA SALA DOS cuartos y uno alto comedor servicios $18 una de sala y cuarto y servicio $15 acabada de pintar las dos. Unión y Ahorro 105 111 la llave 113

90 MARIANAO-REPARTOS

PRECIOSO CHALET NUEVO, PROpio regular familia, alquiilo rebajado en Tercera entre Doce y Catorce Almendares inmediato ómnibus, tranvías y Cine Roxy Véalo de 3 a 7.30.

EXQUISITA CASA CALIFORNIANA, en la 5a Avenida de Miramar frente al Picadero de San Jorge. Con 4 habitaciones, 2 baños en colores, lindos portales, bella sala y comedor. Se alquila a persona pudiente. Informan en la misma o en casa de su dueño Dr. Bernal F-2408 y M-6450

ALTURAS MESETA COLUMBIA, calle 6 y A una cuadra Colegio de Belén, chalet moderno, dos plantas, 4 habitaciones, garage, traspatio, terrazas, abundante agua. excelente vecindario $45.00. Marrero M-7774.

SE VENDE CASA ACABADA DE FAbrica toda bellamente decorada fabricación de 1a esquina jardín, portaol, sala, comedor, garage cocina despensa 3 cuartos, closet, 2 baños informan en la misma su dueño calle 11 y 1a avenida ampliación Almendares.

ESTRENELA ACABADA DE FABRIcar, con todos los adelantos modernos se alquila en 28 entre 3a y 5a. Ave. Reparto Miramar con 4 cuartos 2 baños closets etc. Véala hoy mismo a cualquier hora y háganos su oferta al Telf. F-2798

ELEGANTE, NUEVO Y FRESQUISImos altos con garage tres cuartos, cuarto criados etc. Calle 10 entre 3 y 1, reparto Miramar, sesenta pesos. Informes Línea 803 Telf. F-6901

BONITOS ALTOS, ALQUILO, CALZAda de Columbia entre 10 y 12 acera de la brisa, sala, gabinete, terraza, recibidor, comedor, 3 dormitorios, baño colors, garage y demás comodidades

ALQUILO ALTURAS ALMENDARES moderno y lujoso apartamento independiente, 1 cuarto grande con baño lujoso, portal, garage. Vista al jardín, con muebles, luz y limpieza. Informes: teléfono FO-1403 para verlo de 3 a 7.

ALQUILO MAGNIFICA RESIDENCIA sin estrenar, en Calzada de Columbia y 6, frente al Colegio de Belén, compuesta de portal, sala, comedor, pantry, cocina, cuarto y servicio criados. Planta alta, 4 cuartos, recibidor y 2 baños completos. Jardín y garage. Para informes: Teléfono U-4109

ALQUILERES

90 MARIANAO-REPARTOS

ALQUILO $30.00 Y $35.00 DOS CAsas nuevas, 6 y Calzada Columbia, entrada Belén una planta y 2 plantas Cuba 64 A-6612 Romero.

$25.00 UNICO PRECIO. REINA Y Línea, Quemados de Marianao; casa mampostería, azotea, 3 cuartos, baño intercalado, sala, comedor, cocina carbón, agua fría y caliente, bastante terreno, jardín, 2 cuartos madera Llaves al lado. Informes F-6671 y M-2863.

ALQUILO ALTOS, CALZADA DE COlumbia entre 10 y 12, casi frente al Conde de Rivero, tres cuartos y garage, informan en la misma o FO-1620.

CONCEPCION ENTRE GENERAL Lee y Maceo, Quemados de Marianao; dos casas iguales, $25.00 cada una; portal, sala, 2 cuartos, baño moderno y cocina. Llaves: bungalow madera por General Lee Informes M-2863 y F-6671.

MIRAMAR TODO COMODIDAD — Agua caliente día y noche limpieza de automóvil, electricidad, cocina especial, entrada independiente, todo incluído $56.00, frente al Vedado. El lugar más alumbrado de Miramar. 5a Ave. y O. FO-3703

CALLE 13 Y 16 ESQUINA FRAILE, casa de dos plantas, se compone bajos: jardín, portal, sala, comedor, un cuarto, baño cocina y pantry. Altos: terraza al frente, recibidor, 4 cuartos con dos baños intercalados, garage, dos cuartos de criados. Informan F-4463

MARIANAO. SE ALQUILA EN AVEnida Columbia o del Hipódromo entre San Francisco y San José hermosa casa, reformada a la moderna, sala, saleta, biblioteca, cuatro cuartos, comedor, baño intercalado, cuarto criado y servicio, garage con cuarto chofer, amplísimo portal, gran jardín, y traspatio. La llave en la misma. Informes Telfs. M-2580 y M-6634

AMPLIACION AVE. 4a. ENTRE 11 Y 12 alquilamos casa moderna, jardín, portal, sala, comedor, 3|4 baño de lujo, cocina, garage y servicios de criados. Verla a todas horas. U-6267.

ALMENDARES, E ENTRE 14 Y 16 alquilamos chalet, jardín. portal, sala, comedor, cocina, 1|4 y servicios cria dos. Altos: 2 amplias habitaciones y baño de lujo. $38.00. M-6571. y M-8182.

ALQUILO ALTURAS ALMENDARES Ave. del Río, No. 9 chalet moderno 2 plantas, jardín, portal, living-room, comedor pantry etc. 4 cuartos, 2 baños color, closet, garage 3 cuartos criados. Informan la misma 9 a 12 o 2.1|2 a 6 pm. o F-7815. Precio $80.

REPARTO MIRAMAR CALLE 30 ENtre 5a. y 7a. Verdadera ganga, alquilase rebajada $60.00. Magnífico barrio, comunicaciones. Cuatro cuartos, baño intercalado, sala, garage, cocina carbón y eléctrica, dos cuartos criados. etc. Véala 8 a 5. Más informes M-7245.

SE ALQUILA UNA CASA CON MUEbles en el Grand Boulevard del Country Club Informan Telf FO-7062

ALQUILO MODERNO Y FRESQUIsimo chalet «Villa Tita», portal, sala, saleta, comedor, seis cuartos, dos baños completos, cocina, garage, gran patio con cuatro cuartos más; jardín, árboles frutales, chalet y terreno 1500 metros 55 pesos. Calle Santa Emilia y Santa Aurora. Reparto Nogueira, Marianao. También se vende 12,000 pesos. Informan Santa Aurora 39, enfrente.

ALQUILO MIRAMAR CALLE 16 ENtre 5a. y 7a. Avenidas, espléndida casa sin estrenar y a la brisa, Jardín, portal, sala recibidor, hall, comedor, 4 habitaciones con closets, dos baños cocina, pantry, cuarto y servicio criados. Garage cuarto y servicio chofer. Las mismas comodidades en la Planta Alta. Informan M-7450 y FO-2237.

ALQUILO AMPLIACION ALMENDAres Avenida 4a esquina 10 al fondo de la Iglesia casa tres cuartos garage demás comodidades informes Telf. FO-2212

SE ALQUILA EL CHALET DE 10 Y 5a en La Sierra con 4 cuartos y garage. Informan en la misma y teléfono FO-3235

MIRAMAR. SE ALQUILAN DOS chalets en 16 y 1a. Avenida de tres y 4 habitaciones sin estrenar con todos los adelantos. Informan en la misma o en el Telf. F-4463.

91 J. DEL MONTE - VIBORA.

VIBORA EN $12.00 ALQUILO LA CAsa 3a. No. 208 entre G. Sánchez y línea del tren a corta familia con sala, dos cuartos, portal, cocina y baño.

SE ALQUILAN LINDAS NUEVAS casas en Flores 161 entre Serafines y Tamarindo. Sala, comedor, portal, 2 grandes cuartos, lujoso baño y bajos $20. Otras, sala, comedor, cocina y un cuarto, lujoso baño y lindísima cocina, $15. En la misma informan.

VIBORA. $4.500 VENDO CHALET SIN estrenar, frente cantería, jardín, portal, sala, 2 cuartos, bajo lujo, comedor, cocina, cuarto criado. Informan en la misma, Lacret y Concejal Veiga.

ALQUILO LUIS ESTEVEZ 53 UNA cuadra de la Calzada. Jardín, portal, tres cuartos, patio cementado, I-5082 y M-7780.

ALQUILO SERRANO 468 ENTRE ZApotes y Santa Emilia, portal, sala y saleta corrida tres habitaciones, baño intercalado, comedor, cuarto y servicios criados, puede verse a todas horas. Jovellar 131, 2o piso sala y cuatro habitaciones baño intercalado comedor al fondo, las llaves en los bajos. Precio: 34 pesos.

REPARTO CANTERAS SAN MIGUEL se alquila la casa Arellano entre Luz y Pasaje, compuesta de portal, sala, 2 cuartos, comedor, cocina. Informes la misma.

ALQUILO LOMA MAZO CERCA COlegios, casita nueva $15. Luz Caballero 512, Rendueles I-4285.

ALQUILO EN $75.00 CASA MODERna de lujo en D-Strampes 260 entre Milagros y Santa Catalina llave en la misma informan Telf I-6901

92 SANTOS SUAREZ - MENDOZA

SE ALQUILA SAN INDALECIO 708, altos, casa nueva. 4 cuartos, terraza, hall, 2 baños cocina de gas, calentador lavadero independiente llave en los bajos.

SANTOS SUAREZ. SE ALQUILAN los altos de la calle Sola No. 161 esquina a Pasaje del Sur. Se compone de dos habitaciones y hall, comedor, cuarto de baño intercalado y cocina, Precio $20. La llave en la carnicería. Telf. X-1252.

NUEVA. PORTAL, SALA TRES HAbitaciones, baño intercalado, comedor fondo, cocina, patio, lavadero. Libertad 557 entre Mayía Rodríguez y Sola. Omnibus; 60 puerta, 15 esquina. Verla 2 a 6.

ALQUILO LUIS ESTEVEZ 53 UNA cuadra del tranvía jardín, portal, tres habitaciones, baño patio cementado M-7780 e I-5082.

SANTOS SUAREZ GENERAL LAcret 208, casa moderna mucha agua 3 cuartos, sala, comedor, cocina servicio criados, garage portal jardín, A5-2281

93 LUYANO

REMEDIOS 305, BAJOS, FRENTE SAnatorio «Hijas de Galicia», sala, saleta, comedor fondo, tres habitaciones, baño, garage, cuarto y servicio de criados. Informan: M-1091.

97 GUANABACOA, REGLA Y CASA BLANCA

EN EL COTORRO

Casa con sala, comedor, pantry, 3 habitaciones jardín, patio y traspatio con árboles frutales, Pepe Conte entre César Segarra y Calzada de Guanabacoa.

98 ALQUILERES VARIOS

PLAYA SANTA FE. ALQUILO EN LO mejor calle 2a. No. 18, casa, 3|4, sala, comedor, garage, cuarto criado, Garage y bomba eléctrica. Teléfono: X-1780.

VARADERO KAWAMA: AMUEBLAblada, moderna casa de canto, 3 cuartos, uno de criada, garage etc. $300 mensuales. $800 temporada Telf M-3243.

ALQUILO MATANZAS 18 ENTRE García Sierra y Porvenir portal, sala, dos cuartos baño, comedor cocina atio, garage agua Calabazar. Informes U-1802

ALQUILERES

98 ALQUILERES VARIOS

VENDO ALQUILO REPARTO SAN José calle Santa Fe No. 15, portal, sala, 2 cuartos, hall, comedor cocina, servicios, mucho patio, ómnibus ruta 2. Jesús Vale, kiosco Payret teléfono: M-4269.

PLAYA HABANA

La única con agua corriente y electricidad. En el mejor sitio de la Playa, se alquila la casa No. 22. La llave poder policía Victorino. Informan I-3405.

PLAYA SANTA FE. MODERNA Y cómoda casa se alquila calle 1a Nro 242, a la brisa, 5 cuartos, 2 baños, portales, garage y servicios. Barata FO-4145

VARADERO: JUNTO AL CLUB NAUtico, 8 cuartos, 4 baños familia, 3 cuartos criados, dos comedores grandes portales, Informes; M-9564 horas oficina. FO-1071

EN REPARTO CERCA TRANVIAS Marianao (I-4) se solicita casa con 3 habitaciones garage, cuarto y servicios criados. FO-3420 o al apartado 2029

PLAYA SANTA FE

Alquilo casa mampostería amueblada portal, sala, comedor, 5 cuartos dos baños, cocina garage. Informan: F-4013.

EN OFICIOS NRO. 258 SE ALQUILA una linda cocina con su comedor, a cambio de comida. Informan Telf. A-8022

PLAYA SANTA FE PRIMERA NRO. 37, frente al arenal (puntilla), alquilo habitaciones amuebladas, a personas de moralidad por días o por meses. Informan en la misma.

SE SOLICITAN

101 PERDIDAS

PERDIDA

El día 11 se ha extraviado un reloj pulsera de brillantes, de señora, entre 11 y 12 del día en la puerta de la casa Tarín, en O-Reilly, en la repostería Suárez, en San Lázaro, o en Kasalta. Se gratificará espléndidamente. Calzada Nro 101 esquina a M. Vedado.

102 AGENCIAS COLOCACIONES

«LA ORIENTAL» TELF U-5388

Tenemos personal de hombres y mujeres, para servir a toda la Habana, Vedado, Repartos, Fincas, a todas las Playas, etc. etc. Blancas, de color, extranjeros, del país personal por horas. Choferes, magnífico cocinero. serenos. U-5388 San Rafael y Gervasio.

AGENCIA «BEERS»

(El Decano), más de 34 años establecida, Buen servicio; seriedad y responsabilidad en todos sus actos. Competente servicio doméstico y para Oficina Esperamos sus órdenes! Plaza la Catedral 54. M-7730 (desde año 1906).

DOMESTIC EMPLOYMENT AGENCY general house work, laundress, nurse, cook and cleaner, pastry cook food references. Not less than $15 up K Nro 361, between 19 and 21, Vedado, Phone F-3386

«LA MATANCERA» A-7740

Servimos para cualquier parte de la Habana y repartos servidumbre de ambos sexos, del país y extranjeros, con referencias, servicio rápida, Sol 465 entre Egido y Villegas.

«LA HABANERA», U-1880

Personal para toda la Habana, Vedado, repartos, fincas etc. Hombres y mujeres, blancas, de color. extranjeros y país, serenos, choferes, mensajeros, lavanderas por horas, referencias. U-1880. Neptuno y España.

«LA AMERICANA» F-2524

23 407, entre J e I al lado del garage Ford. Servimos Habana y repartos, criadas, cocineras, criados fregadores, niñeras, lavanderas, cocineros, camareros, españoles, jamaiquinos y color, del país, blancos y de color, de todos los sueldos. F-2524

«LA OTILIA» F-4806

Domestic Employment Agency siempre tratando de cumplir mejor. Cocineros y cocineras reposteros, criados y criadas comedor, manejadoras lavanderas, choferes, jóvenes mensajeros, pinches. Limpiar jardín o fregar. autos. K Nro 361 entre 19 y 21 Vedado.

«LA COMERCIAL» M-1149

Aguila 759 entre Monte y Corrales servicio rápido criadas, criados, pinches, fregadores, manejadoras, cocineros, cafareros, costureras, lavanderas, jamaiquinas, españolas y cubanas, blancas y de color. Para repartos y Habana, de todos los sueldos. Telf. M-1149

«LA PREDILECTA» A-0411

Aguila esquina Suspiro para ambos sexos, hombres, mujeres, criadas, cocineros, pinches, manejadoras, cocineros, chauffeurs, fregadores, criados. Personal jamaiquino, español. del país, de color, blanco Servimos Habana y Repartos de todos los sueldos. A-0411.

103 CRIADAS-CRIADOS

SE SOLICITA UNA CRIADA PARA la limpieza de la casa y ayudar a la cocina a corta familia. Sueldo $12 se exigen referencias. Gervasio 210 altos entre Virtudes y Concordia de 3 a 4

SE SOLICITA UNA SIRVIENTA ESpañola para todo el servicio de un matrimonio, que sepa cocinar bien y duerma en la casa. Maloja 373 bajos.

SE SOLICITA UNA CRIADA DE manos que sepa cumplir con su obligación y traiga buenos informes. Línea 254 (altos), entre J. e I. Teléfono F-5673.

SOLICITO ESPAÑOLA SOLA, CON buena salud y referencias, para todos los quehaceres de corta familia. Sueldo: $15 Línea 1119 entre 14 y 16.

SE SOLICITA CRIADA DE COMEdor con referencias sueldo $15.00. Calle L Nro. 357 entre 21 y 23 Vedado venir después de la una.

SE SOLICITA UNA MUCHACHA blanca para la limpieza de una casa pequeña, el cuidado de una niña y que duerma en la colocación. Inf. Telf. M-3323.

SE OFRECE UN CRIADO DE MAno español, joven, práctico en el servicio de comedor y los quehaceres ya lleva años en ese giro, o portero, no le importa ir al campo. Tiene referencias de casas muy conocidas. Teléfono M-5262

SE SOLICITA UNA BUENA CRIAda, española para habitaciones, y costura, tiene que traer referencias Buen sueldo. Calle 11 No. 809 esquina 4.

104 COCINERAS-COCINEROS

SE NECESITA COCINERA ESPAñola que conozca bien su profesión. Si no tiene muy buenas referencias no presentarse. Informes en la Avenida Ramón Mendoza esquina a Once. Alturas de Miramar de 9 a 12 de la mañana.)Coger tranvía «Marianao Calle Aguila», bajándose en la Avenida Ramón Mendoza).

SOLICITO JOVEN COCINERA BLANca cocinar y limpiar $20; cocinar solamente $15. Venir después de las 10 a.m. 17 Nro 203, altos entre J y K

SOLICITO: BUENA COCINERA; NO salcochadora, Muy limpia. Si no es así no se presente. Sueldo 15 pesos. Dormir colocación. Villa Carmela. Km. 14 Carretera Central entre San Francisco Paula y Cotorro. Ruta 7 en la puerta.

SE SOLICITA BUENA COCINERA, joven española para familia, que tenga referencias y duerma en la colocación, Sueldo $15.00. Oficios 260 entre Sol y Muralla.

SE SOLICITA BUENA COCINERA, Joven española para 4 de familia, que tenga referencias y duerma en la colocación. Sueldo $15.00. Oficios 260 entre Sol y Muralla.

SE SOLICITAN

105 MANEJADORAS

SE SOLICITA ESPAÑOLA PARA manejadora y ayudar algo a la limpieza calle 14 Nro. 114 entre 11 y 13. Vedado.

SOLICITO PARA TRABAJOS EN Quivicán, manejadora y cocinera que limpie. Informan en B 604 altos, Vedado. También en Telf. I-6307

PARA UN RECIEN NACIDO SE SOlicita manejadora con referencias Ha de ir a vivir a Camagüey a un Ingenio. Sueldo $20.00. Teléfono F-3292 4 y 19, núm. 451

SE OFRECE JOVEN PARA COSER cuidar niño o limpiar. Teléfono: M-7720.

SE SOLICITA UNA MANEJADORA joven que duerma en la casa Salud 208.

114 AGENTES-VENDEDORES

SOLICITO AGENTES ACTIVOS POR cuenta propia en todas partes para concederles distribución exclusiva de la mejor línea de lápices del mundo. Precio, surtido y calidad insuperables Grandes y constantes ganancias Muestrario y detalles completos previo envío de $1. José T. Gutiérrez Apartado 1911. Teléfono A-8704. Habana.

NECESITAMOS AGENTES PARA la Habana y el interior que tengan relaciones comerciales. Cooperativa de Consumidores de Cuba Neptuno 821

EN TODAS LAS PLAZAS MAS IMportantes incluyendo la Habana, necesitamos representantes con experiencias en ventas y relaciones en giros de víveres, ferretería, papelería, materias para industrias, tejidos etc. (de importación) para trabajar líneas de Estados Unidos. No es necesario conocer el inglés. También necesitamos viajantes por su cuenta que escriban dando detalles, referencias a Roberto León Expósito, General Gómez 209, altos, Camagüey.

A VENDEDOR ACTIVO CON CONOCImientos ferretería y buenas referencias se le ofrece una buena oportunidad. Escriba dando detalles experiencia y referencias a «Oportunidad». Clasificados del DIARIO DE LA MARINA.

EL «FLASH-A-CALL»

Durante 15 días se solicitan agentes capaces, bien retribuídos para la ciudad y agentes exclusivos provinciales Sistema de Intercomunicación con transmisor y receptor. El mayor ahorrador de tiempo. Absolutamente indispensable en todo comercio, industria, fábrica, hospital, plantel educativo, ingenio, mina, Banco, taller, etc. Diríjase personalmente de 9 a 10 a. m. o de 2 a 3 p. m. al Sr. Rafael Barrocas, Edificio «Zaldo», Calle Cuba, 316. Deptos. 419-420 o por escrito desde el interior a la misma dirección.

AGENTES A SUELDO Y COMISION hombres y mujeres se solicitan en Cuba 213, bajos; de 8 a 12 exclusivamente.

116 SOCIOS

CAPITAL PARA INVERTIR DESEO entrevistar personas con no menos de $10.000-00 para invertir en un negocio nuevo de positivos resultados. Llamar al F-6820 de 8 a 9 a.m. o de 7 a 9 p.m. a fin de concertar entrevista.

SOLICITO SOCIO PARA UN NEGOcio con 2.000 pesos se garantiza el dinero que se emplea. Informes Dragones 52 García, Café de 12 a 2.

117 SOLICITUDES VARIAS

COMERCIANTES. INDUSTRIALES: desean ser representados en la Habana, escriban detalles. G. A. Apartado 78.

NECESITO UN CAMARERO Y UN fregador para casa huéspedes. También necesito un portero, dos dependientes, un ayudante cocina y un chauffeur. Informan Compostela 362 agencia.

SE SOLICITA UN HOMBRE DE mediana edad para portero y atención de consulta de médico. Tiene que tener referencias. Informan de 2 a 6 en calle 12 entre 2a. y 3a. al lado de la botica. Reparto Ampliación de Almendares.

SE OFRECEN

118 CRIADAS-CRIADOS

SE OFRECE EXCELENTE CRIADA de manos buena presencia limpia y cumplidora va donde la señora quiera, es educada, tiene referencias Teléfono F-3141

SE OFRECE ESPLENDIDA CRIADA de mano o manejadora, tiene referencias, va donde la señora la solicite, es consciente, cumplidora y sumamente limpia y cariñosa con los niños, F-3019

F-2524. SE OFRECE CRIADA PARA cuartos o comedor, práctico en el servicio con referencias acostumbrada a trabajar, salgo donde quiera, no tengo pretensiones. F-2524 informes: Sr. Blanco.

M-1149 Y A-0411, SE OFRECE CRIAda de color acostumbrada a trabajar en buenas casas fina y de buen carácter, tengo buenas referencias. También puede emplearme para manejadora M-1149

SE OFRECE HOMBRE JOVEN, DEL campo para cualquier clase de trabajo, en cualquier lado, por casa y comida por cualquier sueldo tiene carta de recomendación. M-7033.

DESEA COLOCARSE UNA JOVEN mestiza, para limpiar. Rayo 361, altos., entre Sitios y Maloja. Susetta.

SE OFRECE UNA JOVEN ESPAÑOla para trabajar por las mañanas, tiene buenas referencias, pregunte por Estrella M-2569.

SE OFRECE UN CRIADO DE MANO, blanco para cualquier trabajo, cocina a corta familia, es joven y formal, va al campo. Telf. M-4891, preguntar por Pedro. Llamar de 8 a 11 a. m.

SE DESEA COLOCAR UNA MUCHAcha para criada de manos o de cuarto, Lava en su casa. Tel. F-6075.

SE DESEA COLOCAR UNA MUCHAcha española para criada de mano o para los quehaceres de un matrimonio, es formal y trabajadora, desea gente de moralidad F-6179. prefiero extranjeros.

CRIADA CON MUY BUENAS REFErencias, desea colocarse con familia de moralidad, va a los repartos, duerme en la colocación, quiere ganar $15. Pregunte al F-3386.

SE OFRECE UN BUEN CRIADO, sirve muy bien y es persona formal y le gusta cumplir con su deber no le importa salir al campo, da buenas referencias informan- A0881

CRIADA DE MANO DESEA COLOcarse buena criada de manos o cuartos, lo mismo maneja, sale a los repartos o playas, duerme dentro o fuera del trabajo. Tiene referencias buenas. Informan: M-7375

SE OFRECE UN CRIADO DE MANO joven, español, práctico en toda clase de servicio y limpieza, acostumbrado a trabajar es distintas casas; no le importa ir al campo; tiene referencias de casas muy conocidas. Teléfono M-5262.

SE OFRECE BUEN CRIADO ESPAñol, joven práctico en todo servicio, tiene buenas referencias de casas conocidas. Informan: teléf. M-3339.

CRIADA DEL CAMPO, SE COLOCA para limpiar o cocinar, casa chica, matrimonio solo. 30 años, con referencias. M-4494.

SE OFRECE UN BUEN CRIADO ESpañol, joven, es práctico en el servicio fino de mesa y limpieza, sabe hacer cocteles de todas clases, es cumplidor de su trabajo, tengo buenas referencias. Teléfono M-5148.

DESEA COLOCARSE UN MUCHAcho español de criado de manos, sabe servir bien a la rusa, no le importa sea para el campo. Con buenas referencias. Telf. M-5226.

MUCHACHA ESPAÑOLA DESEA COlocarse para cuartos y coser, tiene referencias. No menos de 20 o 25. Teléfono M-4451.

SOLICITO HOMBRE PARA LIMpiar por horas en casa inquilinato, preferible español. Teniente Rey 113, apartamento 7

SUSCRIBASE Y ANUNCIESE EN EL «DIARIO DE LA MARINA»

SE OFRECEN

118 CRIADAS-CRIADOS

SE OFRECE MUCHACHA ESPAÑOla de criada de manos sabe lavar y planchar ropa fina y sale a la playa, tiene referencias, no menos de $15. Telf. A-4776 de nueve de la mañana en adelante.

SE DESEA COLOCAR UNA JOVEN española para los quehaceres de una corta familia. Telf F-4207

SE SOLICITA UNA CRIADA PARA la limpieza de la casa y ayudar a la cocina a corta familia. Sueldo $12 se exigen referencias. Gervasio 210 altos entre Virtudes y Concordia de 3 a 4

SE DESEA COLOCAR UNA JOVEN para limpiar Tiene referencias Telf. F-7348

SE OFRECE JOVEN CUBANA PAra criada de mano. Tiene referencia y buena presencia, buen sueldo Telf. U-6698.

F-2524. SE OFRECE CRIADA PARA cuartos o comedor, práctico en el servicio, con referencias acostumbrada a trabajar, salgo donde quiera; no tengo pretensiones. F-2524. Informes Sr. Blanco.

M-1149 Y A-0411. SE OFRECE CRIAda de color acostumbrada a trabajar en buenas casas, fina y de buen carácter, tengo buenas referencias. También puedo emplearme para manejadora M-1149.

SE OFRECE ESPLENDIDA CRIADA de manos o manejadora, tiene referencias, va donde la señora la solicite, es consciente, cumplidora y sumamente limpia y cariñosa con los niños F-3019.

SE OFRECE EXCELENTE CRIADA de manos buena presencia, limpia y cumplidora, va donde la señora quiera, es educada, tiene referencias. Teléfono F-3141.

SE DESEA COLOCAR UN ESPAÑOL sin pretensiones para criado de manos u otros quehaceres. Lleva tiempo en el país y siempre ha trabajado en el servicio doméstico. Teléfono A-8954 garage.

SE OFRECE UNA JOVEN DE COLOR para criada de manos o de cuartos, lava y plancha ropa fina. tiene buenas referencias, sale a los repartos o playa y finca, Sueldo de $15 a $18. Telf. F1-8081.

SE DESEA COLOCAR UNA MUCHAcha parda de 40 años para cuarto o cocinar, tiene muy buenas referencias sale fuera. Paseo 108 entre 7 y 5 Vedado. F1-8052.

SE DESEA COLOCAR UNA JOVEN blanca del país en casa de moralidad, para limpiar o ayudar a cocinar. Informe a teléfono F-6045 calle 26 No. 113 entre 15 y 13 Vedado. No llamar menos de 12 pesos.

SRA. PENINSULAR, DESEA COLOcarse de criada de cuartos o manos para corta familia. También para atender señora o señorita. Tiene referencias. F-5884.

SE OFRECE UNA JOVEN DEL PAIS para cuartos, conoce el servicio de comedor o no le importa hacerlo todo siendo corta familia, no sale de los repartos. Llame después de las 9. No menos de $15.00. Telf. FO-1428.

SE DESEA COLOCAR UNA SEÑORA de mediana edad para criada de manos o manejadora, tiene buenas referencias. Española. M-1497.

ESPAÑOLA CON MUY BUENAS REferencias desea trabajar en casa particular para coser, no tiene inconveniente en limpiar una o dos habitaciones, sueldo no menos de $20. Llame al Telf. U-6358.

SE DESEA COLOCAR UN JOVEN DE primer criado, es competente en lo que requiere un servicio fino de casa particular. Plancha ropa de caballero y sabe hacer cocteles. Tiene referencias de las mismas que trabajó. Telf. M-1792.

ESPAÑOLA DESEA COLOCARSE DE criada de manos es trabajadora, tiene buenas referencias. Telf. U-6714.

SE OFRECE JOVEN ESPAÑOL PAra criado de mano y comedor, sirve bien a la rusa es formal y cumplidor, tiene buenas referencias y buena presencia. Informes FO-3307.

MUCHACHA DE 30 AÑOS BLANCA, saludable de muy buen carácter especializada en cuidar enfermos, se inyectar duermo o no, voy donde sea tengo referencias. Sueldo de 20 pesos en adelante U-1880.

ESPAÑOL SE OFRECE DE MOZO de limpieza o de sereno buenas referencias M-4284

SE OFRECE ESPLENDIDA CRIADA de mano o manejadora, tiene referencias, va donde la señora la solicite es consciente, cumplidora y sumamente limpia y cariñosa con los niños F-3019

SE OFRECE EXCELENTE CRIADA de manos buena presencia, limpia y cumplidora, va donde la señora quiera, es educada, tiene referencias Teléfono F-3141

SE OFRECE BUEN CRIADO DE MAno español práctico en todo servicio buenas referencias. Informan al Telf. M-3339

ES DESEA COLOCAR UNA JOVEN española para criada de cuartos o de mano. Sabe servir a la rusa Va a los repartos. Tiene referencias Plancha ropa fina Telf F-6107

SE DESEA COLOCAR BUEN CRIAdo español joven es práctico en el servicio fino de mesa y limpieza, es cumplidor en el trabajo, tenga buenas referencias de casas conocidas. Informan Dragones y Zulueta, vidriera. Teléfono M-5148.

SE OFRECE MUCHACHA BLANCA buenas referencias para limpiar y coser sabe corte y costura, buenas referencias y moralidad, prefiere Habana o Víbora. Sueldo $12.00. Telf X-2558.

SE DESEA COLOCAR UNA JOVEN blanca de criada de manos o en clínica. Tiene referencias F-8040.

DESEA COLOCARSE UNA MUCHAcha española por horas, tiene referencias Telf F-6040.

DESEA COLOCARSE JOVEN DE COlor, para limpieza por horas siendo corta familia, no le importa hacer almuerzo, también trabaja todo el día tiene referencias. Llamar Eulalia Teléfono M-7375.

DESEA COLOCARSE UN JOVEN blanco para sirviente de un hotel o criado en casa particular. Buenas referencias Informe habitación No. 85. Telf. A-6436

SE OFRECE UN CRIADO DE MAno, joven cubano, con buenas referencias. Teléfono FO-4990.

CRIADA DE MANO DESEA COLOcarse buena criada de manos o cuartos, lo mismo maneja, sale a los repartos o playas, duerme dentro o fuera del trabajo. Tiene referencias buenas. Informan M-7375.

DESEA COLOCARSE MUCHACHA español de criado de manos, muy práctico en todo el servicio, cumplidor en su trabajo. Buenas referencias. Telf. M-5226.

CRIADO ESPAÑOL DESEA COLOcarse en casa particular muy práctico en todo servicio fino de mesa y de limpieza sirve a la rusa, sabe hacer cocteles Buenas referencias de casas conocidas. Telf. F-6040.

119 COCINERAS-COCINEROS

SE DESEA COLOCAR UNA SEÑORA española de mediana edad de cocinera española, tiene buenas referencias. Telf F-3162

SE OFRECE UNA COCINERA INTAchable conducta, cumplidora y formal tiene referencias puede cocinar y limpiar va donde la soliciten. sumamente cumplidora y limpia. Teléfono F-3141

SE OFRECE BUENA COCINERA DE magníficas referencias entiende de todo en la cocina, buena sazón, sale a cualquierr lugar, cumple bien sus obligaciones. F-3019

DESEA COLOCARSE PARA COCInar una joven de color procedente del campo, sabe trabajar tiene recomendaciones, va a los repartos, si la solicitan. Alejandrina Infórmese Tlf. U-6946

UNA SEÑORA DE MEDIANA EDAD se ofrece de cocinera hace algunos dulces, es muy limpia y sabe cocinar bien, en casa de poca familia. Solo para la cocina. Tiene buenas referencias M-5037

SE OFRECE COCINERA REPOSTEra sabe hacer comidas finas y variadas, todo bien presentado desea familia de buena moralidad. Informan A-6559

DESEA UN EXPERTO COCINERO arrendar cocina de casa de huéspedes u otro jiro. Informes: teléfono M-3096.

SE OFRECEN

119 COCINERAS-COCINEROS

SE OFRECE COCINERO REPOSTEro práctico y limpio con buenas referencias para casa particular o comercial. Tengo quien me recomiende, salgo repartos o alguna finca. Informan M-1149 y A-0411

F-2524. SE OFRECE COCINERA DE color repostera, con buenas referencias, no tiene pretensiones, ayuda a limpiar, sale donde quiera duerme en la colocación o fuera, según trato. Informes: 23 Nro. 407, esquina a J. Telf. F-2524. Sr. Blanco.

SE OFRECE UNA BUENA COCINEra con buena sazón, conoce de repostería, también ayuda a la limpieza es limpia y cumplidora; sale donde quiera. No tiene pretensiones. Teléfono M-1149 y A-0411

SE OFRECE COCINERO CON REFErencias para cocinar solo o cocinar y limpiar buena sazón muy fina y educada duermo en la colocación o no según trato. Informan A5-0672

DESEA COLOCARSE UNA MAGNIfica cocinera española, tiene referencias de casas conocidas, duerme dentro o fuera de la colocación. Ayuda algo a la limpieza si es preciso. También aceptaría para criada de mano M-3339.

SE DESEA COLOCAR UNA SEÑOra española de mediana edad para cocinar, cocina a la criolla y a la española. Hace plaza y dulces Tiene referencias Telf. U-6998.

SE DESEA COLOCAR UN COCINEro chino en casa particular cocina criolla y española, repostería fina, sabe cumplir su obligación. Llamar al teléfono F-6015 Calzada y 2. Vedado

COCINERA CUBANA DESEA COLOcarse casa de familia particular, tiene buenas referencias, duerme en la colocación, no quiere ir repartos quiere ganar $15. Informa F-3386.

SE OFRECE UN COCINERO CHINO sabe cocinar española, criolla y repostería toda clase; muy limpio; tiene referencias de casa particular. Teléfono M-4766 Reina 204. Preguntar Puesto Frutas

ESPAÑOLA DE MEDIANA EDAD, desea colocarse para cocinar y limpiar; tiene referencias; teléf. U-5470, pregunten por Manuela.

SE OFRECE UN JOVEN CHINO, experto cocinero y repostero sabe cocinar bien y cumplir con su obligación, tiene buenas referencias de donde ha trabajado, desea ganar $25 en adelante. Informan Telf. M-4711 Antonio Li

SE OFRECE UN MAESTRO COCINEro repostero, cocina criolla, española y francesa, siempre muy limpio y cumplidor de sus obligaciones; tiene referencias y desea colocarse en casa particular. Llame al teléf. M-5502.

MAESTRO COCINERO REPOSTERO blanco y presentable, desta colocarse. Platos finos y repostería de altura. Es limpio en su cocina. Soltero. Va a playas o campo. Buenas referencias. Buen sueldo. Informan F-6445.

COCINERA, SE DESEA COLOCAR con referencias, cumplidora de su deber, sale a los repartos, playa o campo. Duerme dentro o fuera, cocina y limpia a corta familia. Informan: M-7375.

SE DESEA COLOCAR BUENA COCInera española, sabe la cocina criolla y española, hace dulces, acostumbrada a trabajar en buenas casas, tiene buenas referencias. U-6606.

PARA PLAYA, FINCA O REPARTOS con buena familia, se ofrece cocinera española de mediana edad, trabajó en buenas casas, es limpia y económica; sabe repostería; da referencias, sabe variar y disponer. Informan: teléfono M-6555

COCINERA DE MEDIANA EDAD española, desea colocarse en casa de familia particular, sabe hacer algunos dulces, duerme en la colocación. No va repartos, tiene muy buenas referencias quiere ganar lo menos $15. Informa F-3386.

SRA. DE MEDIANA EDAD DESEA cocinar en casa particular, tiene referencias, sueldo $15 en adelante, es formal y cumplidora. Telf. F-6719.

DESEA COLOCARSE UNA MUchacha de color para cocinar es muy limpia, muy formal, y sabe cocinar bien tiene buenas referencias. Para informes llame al M-4331 de 8 a 12. Amistad esq. a San Miguel.

ESPAÑOLA PRACTICA EN OFICIO de cocina, sabe toda clase de repostería helados, lleva tiempo en el país, tiene bueinas referencias, duerme en la casa. F-8093

COCINERA BLANCA LIMPIA Y sana se solicita para un matrimonio y una niña. Poco trabajo y buen trato. Indispensable referencias 12 pesos y uniformes 5a Nro. 702 esquina 8 Vedado F-4665

DESEA COLOCARSE UNA COCINEra color mediana edad para cocinar a un matrimonio o una corta familia sabe cocinar de todo, trabaja en los repartos o en el Vedado M-1913

SE DESEA COLOCAR UNA ESPAñola para cocinar, no menos de 15 pesos. no duerme en la colocación. FO-2645

BUEN COCINERO CHINO JOVEN, limpio, desea casa particular, cocina criolla, española, americana sabe toda clase de repostería y pastelería fina helados y platos fríos, tiene referencias de buena casa informan Telf. M-5025

SE DESEA COLOCAR UNA COCINEra española, no le importa ir para fuera, cumple con su obligación, Informan Telf. U-6792.

F-2524. SE OFRECE COCINERA DE color, repostera con buenas referencias, no tiene pretensiones, ayuda a limpiar sale donde quiera, duerme en la colocación o fuera, según trato. Informes: 23 No. 407, esquina J. Telf. F-2524 Sr. Blanco.

SE OFRECE UNA BUENA COCINEra con buena salud. Conoce de repostería, también ayuda a la limpieza, es limpia y cumplidora; sale donde quiera. No tiene pretensiones. Teléfono M-1149 A-0411.

SE DESEA COLOCAR UNA SEÑORA de mediana edad para cocinar a poca familia, es sola no tiene familia ninguna y sabe cocinar bien. Calle Zequeira 166 entre Infanta y Cruz del Padre.

SE OFRECE BUENA COCINERA DE magníficas referencias, entiende de todo en la cocina, sabe hacer dulces es limpia, buena sazón, sale a cualquier lugar. cumple bien sus obligaciones. F-3019.

SE OFRECE UNA COCINERA INTAchable conducta, cumplidora y formal, tiene referencias, puede cocinar y limpiar, va donde la soliciten, sumamente cumplidora y limpia. Teléfono F-3141.

SE OFRECE BUEN COCINERO ESpañol sin familia, cocina criolla, española, y francesa. Repostería y pastelería, helados y platos fríos, limpio y económico en la cocina, sale al campo. Antonio Vega. M-4797.

BUEN MAESTRO COCINERO REpostero joven chino, cocina criolla, española y francesa, variada comida todos los días, cumple con su obligación, buenas recomendaciones. Manrique 516 M-9164. Preguntar por Roque· Desea colocarse casa particular·

SE OFRECE SEÑORA ESPAÑOLA para cocinar y hacer los quehaceres de la casa si es matrimonio solo. Va a los repartos. Oficios 311 esq Sol.

SE DESEA COLOCAR UNA SRA. DE mediana edad del país para matrimonio solo o poca familia. Sabe un poco cocinar, no duerme en la colocación. No tiene pretensiones. Informa Telf. FO-3478.

COCINERA ESPAÑOLA DE MEDIAna edad desea colocarse para cocinar. sabe bien cocinar a la española y a la criolla, puede ir a las afueras si lo desean. Telf. U-5388.

SE DESEA COLOCAR UNA SEÑORA de color joven para cocinar y su hija de catorce años para limpiar, ella menos de $12 y su hija menos de $5. Es formal, seria y limpia y le gusta durar, dormir en la colocación, lo mismo para el Vedado o el reparto Almendares, tiene referencias y buen carácter, casa pequeña. Telf. M-5222. de 8 de la mañana hasta las 6 de la tarde.

SE DESEA COLOCAR UNA COCINEra española, es repostera y desea casa de moralidad, tiene referencias duerme lo mismo en la colocación que afuera. U-2812.

SE COLOCA MUCHACHA BLANCA, para cocinar y limpiar, tiene referencias. Telf A-4432

SE OFRECEN

119 COCINERAS-COCINEROS

SE OFRECE UN JOVEN CHINO EXperto cocinero, y repostero, sabe cocinar bien y cumplir con su obligación tiene buenas referencias de donde trabajó desea ganar 25 pesos en adelante. Informan Telf. M-4711 por Antonio Li.

SE OFRECE UNA BUENA COCINEra repostera con mucha experiencia. Habla inglés. se coloca con familia cubana Telf F-7823

MUCHACHA DE COLOR, JOVEN, desea casa de corta familia para cocinar y limpiar o un solo trabajo tengo referencias de las playas, prefiero la de Varadero sueldo: de 15 pesos. U-1880.

SE DESEA COLOCAR UNA ESPAñola para cocinar y limpiar o para criada de mano Telf. U-6998

SE OFRECE COCINERA DE MEDIAna edad para matrimonio solo Telf I-6953

DESEA COLOCARSE UNA COCINEra española para cocinar solo tiene buenas referencias es trabajadora duerme dentro o fuera si es necesario llamar M-2857

SE OFRECE UNA COCINERA INTAchable conducta, cumplidora y formal, tiene referencias, puede cocinar y limpiar, va donde la soliciten, sumamente cumplidora y limpia. Teléfono F-3141.

SE OFRECE BUENA COCINERA DE magníficas referencias, entiende de todo en la cocina, sabe hacer dulces, es limpia buena sazón, sale a cualquier lugar cumple bien sus obligaciones F-3019

COCINERA DE COLOR ENTIENDE de todo, hace dulces, tiene referencias, duerme fuera, va donde se ofrezca, buen sueldo F0-3736

DESEA COLOCARSE UN COCINEro chino sabe cocinar muy bien toda clase a la criolla española y repostería muy limpio con buenas referencias de casa particular. Teléfono M-4766

SE DESEA COLOCAR UN COCINERO repostero que sabe varios platos y dulces, cake, pastel y todas clases cocina muy limpio, tengo muy buenas referencias donde trabajé. Llamar al F-2466.

SE DESEA COLOCAR UNA SEÑORA joven para cocinar y su hija de catorce años para limpiar, ella me nos de $12 y su hija menos de $5. Es formal, seria y limpia y le gusta durar, dormir en la colocación, lo mismo para el Vedado o el reparto Almendares, tiene referencias y buen carácter, casa pequeña. Telf. M-5222, de 8 de la mañana hasta las 6 de la tarde.

SE DESEA COLOCAR UNA COCINEra de color o para cocinar y limpiar a matrimonio sale playa con referencias. gana $15. F1-8052.

SE OFRECE UN MAESTRO COCINEro repostero, cocina criolla española y francesa siempre muy limpio y cumplidor de sus obligaciones, tiene referencias y desea colocarse en casa particular. Llame al Telf. A-9557.

SE OFRECE UNA COCINERA REpostera española; hace toda clase de comidas y dulces, organiza ella la comida. Desea casa de moralidad. Duermo fuera. A5-0292.

JOVEN CUBANO BLANCO DESEA colocarse para ayudante de cocina, fregador criado de mano o jardinero con buenas referencias y sin pretensiones, sabe trabajar también de camarero. M-3339.

DESEA COLOCARSE UNA MAGNIFIca cocinera española, tiene referencias de casas conocidas, duerme dentro o fuera de la colocación. Ayuda algo a la limpieza si es preciso. También aceptaría para criada de mano M-339.

COCINERO ESPAÑOL JOVEN SE ofrece para casa particular, sabe de repostería y conoce bien la cocina, sabe hacer plaza, buenas referencias de donde trabajó M-7721.

COCINERA. SE DESEA COLOCAR con referencias, cumplidora de su deber, sale a los repartos, playa o campo. Duerme dentro o fuera, cocina y limpia a corta familia. Informan: M-7375.

SE FRECE UNA SEÑORA PARA cocinar y ayudar a limpiar es muy limpia y muy trabajadora, tiene buenas referencias y para mucho tiempo en la colocación U-6653.

SE OFRECE UNA BUENA COCINEra repostera española, hace plaza u otros quehaceres si lo desea, no duerme en la colocación, tiene buenas referencias. Telf. F-6228.

OFRECESE COCINERA CON BUENA sazón lo mismo criolla que española también hace dulces corrientes, duerme fuera o colocación y sale al campo o playa. Inf. FO-1077.

120 MANEJADORAS

SE DESEA COLOCAR JOVEN CUbana blanca buena presencia, para manejar o criada de mano, tiene referencias Informan F-6003

SE DESEA COLOCAR UNA MUCHAcha joven del campo, saludable de manejadora o criada de cuartos. Saben su obligación. Tiene referencias las que deseen. Telf. FO-3478.

124 LAVANDERAS-LAVANDEROS

LAVANDERA ESPAÑOLA, MEDIAna edad, buena presencia y referencias desea colocarse lavar solo, hotel, o casa particular, duerme fuera o en la colocación $18 en adelante según el trabajo. F-3386.

125 CHOFERES

OFRECE SUS SERVICIOS COMO choffer en casa particular español, con 20 años de experiencia con referencias. Informan Telf F-3680

SE OFRECE UN CHOFFER ESPAñol para casa particular o comercio, es formal y cumplidor. Teléfono X-2286

SE DESEA COLOCAR CHOFER MUY práctico, cubano. Telf. A-9693. Carlos.

126 JARDINEROS

UN EXPERTO JARDINERO JAPOnés desea colocarse en casa particular o finca tiene recomendaciones. Telf. A-9814

129 OFICINISTAS

SOLICITA EMPLEO UN JOVEN 30 años proyectista dibujante con experiencia en construcciones para trabajo permanente. Dirección Víctor M. Urbina, United Fruit Company Preston, Oriente.

TENEDOR DE LIBROS COMPETENte solicita casa de comercio para llevarle los libros, trabaja fijo o por horas. Avisos de 1 a 3 Telf. U-6744.

131 OFERTAS VARIAS

SEÑORITA DECENTE OFRECE SUS servicios como señorita de compañía a señora sola o con niños. Dispuesta para viajar si es necesario. Milagros 7, Este, entre Delicias y Calzada, Víbora. Teléfono X-3706.

CUBANO NATIVO DE 43 AÑOS DE edad, ofrece sus servicios, conoce prácticamente Contabilidad analítica, Corresponsal, Tenedor de libros, Especializado asuntos de Crédito. Habla inglés. Todas las garantías y referencias del Comercio y Bancos. Voluntad y constancia para el trabajo. Puede manejar auto y visitar campo. Escribir para entrevista a Tenedor de Libros apartado Nro 475 Habana.

SEÑORA VIUDA DE MEDIANA edad se ofrece para acompañar señoras o cuidar personas de edad también para administrar una casa ha de ser de moralidad. Informan teléfono F-5019 preguntar por Julia.

ESPAÑOLA ACOSTUMBRADA A viajar desea acompañar señora, salir de viaje habla francés, sabe coser, tiene título corte y costura, referencias o para habitaciones Telf. U-5470

JOVEN ALEMAN 29 AÑOS EDAD, desea empleo instructor de toda clase deportes; tiene ganados varios campeonatos en Berlín, puede acreditar. Sabe dar masaje científicamente. Habla inglés y español, Escriba Departamento Anuncios Clasificados de este DIARIO No. 13.

SRA. CUBANA DE MEDIANA EDAD con gran conocimiento en atender enfermos nerviosos, tiene excelentes recomendaciones; en la misma masajista. Teléfono M-7329, preguntar por Clarita.

M.E.C.D. 2016

INGLATERRA DESEA PRONTA Y EFICAZ AYUDA AMERICANA

Desean saber en la Gran Bretaña si las seguridades dadas por Roosevelt corresponderán a las necesidades

El Ministro de Relaciones Exteriores de la Gran Bretaña manifestó ayer que alemanes e italianos han estado muy activos durante el día, difundiendo rumores alarmantes

LONDRES, junio 15. (Havas).—Aunque los centros británicos autorizados vacilan en comentar la respuesta del Presidente Roosevelt a la apelación del Primer Ministro Reynaud antes de que los centros oficiales franceses lo hagan, se muestran satisfechos con las seguridades que ha dado el Jefe del Ejecutivo americano de que redoblará sus esfuerzos para enviar aviones y municiones a los aliados.

En los mismos centros se pone en duda la significación y el valor de tales seguridades, pero se quisiera saber exactamente cuándo y de qué manera esas seguridades serán convertidas en hechos, o, en otros términos, si los esfuerzos de los Estados Unidos corresponderán exactamente a los deseos franceses.

La ausencia de promesas americanas de ayuda militar no ha causado disgusto, pues se contaba con ello.

La opinión pública británica, lo mismo que la francesa, se da cuenta de que los destinos de Europa se encuentran en las manos de los Estados Unidos.

Virginia Cowley escribe desde Tours al «Sunday Times» que «los comentarios en toda Francia versan sobre los Estados Unidos».

Un editorial del «London Times» señala la precisión de una mayor rapidez en la ayuda que haya de darse a Francia. Y añade:

«Los Estados Unidos harán lo posible por ayudar, excepto en el envío de tropas. Esto es mucho, y más, si tal ayuda parcial se efectuara con toda celeridad ¿Pero, esto es bastante? Cierto es que si los Estados Unidos declarasen la guerra en estos momentos, en que no se encuentran preparados, su esfuerzo no podría exceder durante algún tiempo de lo que puede ser actualmente, pero el efecto moral sería enorme y sería importante factor que cambiaría la situación en Francia».

Los ingleses dicen que han estado muy activos los alemanes e italianos difundiendo rumores inexactos

LONDRES, junio 15. (Havas).—El Ministerio de Relaciones Exteriores anuncia que «la propaganda alemana e italiana ha estado más activa que de costumbre en el día de hoy, haciendo circular por los medios mas diversos una variedad de rumores destinados a debilitar la confianza mutua entre los pueblos aliados.

El tema principal fué presentado bajo la forma más absurda, pues se refiere a un supuesto desacuerdo existente entre las autoridades civiles y militares británicas y francesas.

Los rumores, en tal sentido, fueron difundidos en numerosas lenguas por las estaciones de radio alemanas e italianas.

En los centros autorizados de Londres, donde se estudiaron los orígenes de esos rumores, aseguran que carecen de fundamento.

Se declara que, por el contrario, existe un estrecho acuerdo entre los aliados.

Atacados dos fuertes italianos en la Libia

LONDRES, junio 15. (Havas).—Un comunicado oficial informa que los ingleses atacaron en el día de ayer los fuertes de Cappuzzo y Maddalena, en la Libia, apoderándose del primero, en el que hicieron prisioneros a cuatro oficiales y un centenar de soldados italianos.

Los ingleses conminaron a que se rindiera la guarnición del fuerte Magdalena.

NO SE PEDIRA A LOS AMERICANOS DE CHUNGKING QUE SE RETIREN DE LA CIUDAD

TOKIO, Junio 15. (AP).—El Embajador de los Estados Unidos, Joseph C. Grew, ha comunicado al Viceministro de Estado japonés que su gobierno no tiene la intención de pedir a sus nacionales residentes en Chungking que se retiren de esa ciudad y que el gobierno japonés será responsable de cualquier incidente.

TENIENDO QUE LUCHAR EN VARIOS FRENTES, FRANCIA SIENTE LA FALTA DE RESERVAS

EN EL MEDITERRANEO

Mapa de la Isla de Malta que, según el despacho oficial italiano y la información británica, está siendo víctima de la aviación enemiga. En el círculo, la capital de la isla y base naval de la Armada inglesa.

El material de guerra adecuado es uno de los elementos que necesita con más urgencia en este momento

Hoy continuará celebrándose el Consejo de Ministros que se ha iniciado ayer. El Gobierno ha desmentido los rumores de que se proponga concertar la paz separada de Inglaterra

EN FRANCIA, junio 15. (HAVAS). El enemigo continúa acentuando la presión en todo el frente y ha obligado al Alto Mando francés a retirar sus fuerzas de unas posiciones para hacer frente en otras a las cien divisiones que el Tercer Reich ha lanzado a la lucha desde el mar hasta el Argonne, sin contar con que hay tropas de Francia que deben mantenerse en el Oriente de Europa, en los Alpes y en la Línea Maginot.

Nuestras divisiones están casi todas en la primera línea y nuestro dispositivo carece de profundidad. Ya no se puede disimular la extrema gravedad de la situación militar. Francia no cuenta en la actualidad con reservas y todo el mundo sabe que carece de material. Por lo tanto, es ésta una de las cosas que con más urgencia necesita en estos momentos.

¿Cómo se presenta la situación táctica? Al Oeste, las fuerzas alemanas están afianzadas en Normandía, sobre la costa del Havre y al Sur del Sena, habiendo rebasado ya a Dreuz y Evreux. En el Centro, París ha sido tomado. Al Este de París, desbordado por el Sur, el enemigo ha pasado por Romilly, más tarde por Dierz y envía fuerzas en dirección a Chaumont.

He aquí, pues, que el nuevo foco se prepara en la Alsacia, o en la región de Neuf Brisach, por donde el enemigo ha logrado cruzar el Rhin sin destruír nuestras posiciones de resistencia.

Desmiente el Gobierno francés que intente hacer la paz separadamente con Alemania.

EN FRANCIA, junio 15. (HAVAS). El Consejo de Ministros que comenzó en el día de hoy continuará mañana. No se han podido obtener detalles acerca de la primera parte del debate que se sostuvo en esta reunión, pero las últimas informaciones procedentes del frente, mientras estaban reunidos los Ministros, indican que la batalla continúa con gran violencia, particularmente en el Este, al mismo tiempo que los despachos dicen que la resistencia no se ha debilitado.

El Gobierno ha desmentido los rumores que han estado circulando durante todo el día por el extranjero según los cuales Francia se propone pactar por separado con Alemania, manifestando que la posición de Francia no ha variado en lo más mínimo.

Durante las deliberaciones del Consejo de Ministros, el Embajador de los Estados Unidos en Polonia, Mr. Biddle, que ha estado secundado al Embajador en París, Mr. Bullitt, y es quien mantiene por el momento las relaciones de Francia con Washington, ha visitado al Jefe del Gobierno, suponiéndose que le ha hecho conocer si no una respuesta de Roosevelt a la apelación de anteanoche, por lo menos ciertas indicaciones sobre las reacciones americanas.

Estas reacciones, según se cree han de jugar un papel importante ya que el Jefe del Gobierno no ha podido ser más claro cuando expuso que las esperanzas de Francia residen en la ayuda americana.

LOS INGLESES SE APODERARON DE DOS FUERTES ITALIANOS

LONDRES, Junio 15. (AP).—El ministerio de la Guerra anunció que el día 14 las tropas británicas que actúan en íntima cooperación con la RFA atacaron el fuerte de Capruzzo y el de Maddaleno y otros cerca de la frontera entre Libia y Egipto. El fuerte Capruzzo fué ocupado y hicieron prisioneros a cuatro oficiales y 100 soldados.

El fuerte Maddaleno se rindió.

No se tiene más detalles acerca de esa acción.

Noticias de Arte

Del Club Fotográfico de Cuba

Hoy abre el Club Fotográfico de Cuba en sus salones del Palacio Pedroso, calle de Cuba, número 64, una interesante exposición de fotografías en opción al premio que, con el tema de «Contraluz», dona el señor Fernando Fabra para los socios concursantes.

Exposición de Pinturas de Rafael Mugía

El lunes 17, a las 6 p. m., inaugurará su exposición con un total de veinte obras el artista Rafael Mugía, permaneciendo abierta al público hasta el día 26.

De Nuestra Vidriera de Arte Pictórico

Ocupará la semana entrante nuestra visitada vidriera dedicada a los artistas cubanos, un retrato del poeta Ramón Guirao, ejecutado por el conocido pintor cubano Eduardo Abela, actual Presidente del Instituto Nacional de Artes Plásticas.

El Arte
GALIANO, 506
La casa indicada para adquirir cuadros y Centro Fotográfico de Cuba.

"LO QUE OCURRE EN LOS CAMPOS DE BATALLA DE EUROPA, puede verlo gráficamente en los noticiarios de REX CINEMA, San Rafael y Amistad".

DESDE WASHINGTON

NOTAS VARIAS

Especial para el DIARIO DE LA MARINA

Los sensacionales acontecimientos de la guerra europea distraen la atención de las cuestiones corrientes, pero no la apartan ni pueden apartarla totalmente de las mismas. De esas cuestiones corrientes depende en gran parte el diario vivir, y en la guerra como en la paz, en períodos de excitación como en períodos de calma, la gente necesita alimentarse, vestirse y cobijarse bajo un techo más o menos confortable.

La cuestión de la nueva ley azucarera, que tanto nos importa, sigue adelante poco a poco. Dícese que en los primeros días de la semana próxima la Cámara de Representantes aprobará la resolución prorrogando por un año más la Ley Azucarera vigente, que vence en 31 de diciembre del año en curso. Se agrega que es muy probable que la resolución de prórroga incluya algunas enmiendas solicitadas por los refinadores, limitando las importaciones de azúcares de consumo directo. La Administración es opuesta a tales limitaciones. No obstante, se rumora que si pasan, primero en la Cámara y en el Senado después, el Presidente Roosevelt preferirá obtener la prórroga de la Ley actual, aun con las enmiends ya dichas, a vetar la Ley y acabar con el sistema de cuotas.

Por otra parte, hay una corriente de opinión, que cobra fuerza, favorable a que el Congreso se mantenga en sesión, dada la gravísima situación europea. Si esta cuestión se resolviese en el sentido que acaba de expresarse, cabe la posibilidad de que los remolacheros y otros intereses azucareros continentales, que parecían resignados a la prórroga de la Ley actual, conciban la esperanza de poder obtener una nueva ley más a su gusto y renueven la lucha en tal sentido. Es casi seguro que la entrante semana se verá con mayor claridad qué rumbo toman estas cosas.

Una información de «The New York Times» de hoy, señala el hecho de que la acumulación de grandes sobrantes de determinados productos agrícolas en el mundo, como consecuencia de la guerra, se está convirtiendo en uno de los más serios problemas para numerosos países. Canadá, según informes de Londres, tiene 370.000,000 de bushels de trigo. Otros muchos millones de bushels de grano están acumulados en Australia y en la América del Norte y del Sur. Los Estados Unidos cuentan con grandes cantidades de algodón por vender. Los sobrantes de cocoa se están acumulando en el Africa Occidental. El café se amontona en los países productores, tanto de la América como del Africa. Estos productos no pueden ser vendidos en sus mercados usuales, porque la ocupación de gran parte de Europa por los alemanes y la entrada de Italia en la guerra han cerrado casi totalmente el mercado europeo a la exportación de tales artículos.

La acumulación de los sobrantes mencionados ha acarreado ya una baja de los precios, la cual continuará acentuándose. Unida a la reducción de las cosechas para el año entrante, medida que aumentará el desempleo en los países productores, colocará a éstos en una situación económica más y más difícil. La disminución del poder adquisitivo en los mencionados países se hará sentir desfavorablemente en el comercio mundial.

El Sr. Angel I. Augier, director de un boletín de bibliografía cubana y de un servicio de libros cubanos, ha tenido la amabilidad de remitirme, con una carta circular, un ejemplar de la pequeña revista «Libros Cubanos», que habrá de continuar publicándose bimestralmente, según se anuncia en el frontis. Este primer número, que corresponde a Mayo-Junio, es muy interesante. Lo he leído con atención y me ha complacido en extremo apreciar la intensa actividad intelectual que se desarrolla en Cuba, y el número de valiosas obras que se publican. Lo compruebo con verdadero placer por un lado, y con cierta nostalgia por otro: con placer porque es una señal de adelanto muy halagadora para cualquier país; con cierta nostalgia porque el tiempo y las facilidades de que dispongo para leer son escasos y no me permiten hacerlo en la medida de mi deseo.

De todos modos, me complazco, siempre que puedo, hacer pública una voz de aliento a todas aquellas entidades que contribuyen al fomento de la cultura cubana y de nuestra producción literaria.

Otra publicación recibida en estos días es el «Anuario Azucarero de Cuba», correspondiente a 1940, editado por Cuba Económica y Financiera. El Anuario, que como muy bien dice el subtítulo, es un «Censo de la Industria Azucarera de Cuba» y un «Manual Estadístico Internacional», constituye una excelente fuente de información para cuantos asuntos se refieran a la gran industria que es la principal fuente de ingresos del pueblo cubano.

Tengo los tres Anuarios anteriores, correspondientes a los años 1937, 1938 y 1939, y el mejor elogio que puedo hacer de la publicación, ajustado estrictamente a los hechos, es hacer constar que el de cada año resulta más completo y mejor dispuesto que el del año precedente. Entiendo que es lo más que puede pedirse a una publicación de este género: un progreso sin interrupción.

DIPLOMATICUS.

Junio 14, 1940.

RUSIA TIENE EL PROPOSITO DE ESTABLECER MEDIO MILLON DE SOLDADOS EN LITUANIA

ESTOKOLMO, junio 15. (AP.)—La marcha del ejército rojo por Lituania, tras de imponer Moscú a esta nación el «libre paso» de las tropas, puede ser el preludio de un movimiento soviético para situar medio millón de soldados cerca de la frontera alemana. Todo indica que Rusia pretende poner bajo el control de sus fuerzas militares los territorios de Lituania, Lativia y Estonia, o sea las tres repúblicas bálticas a las que arrancó importantes concesiones el otoño pasado, antes de chocar con la oposición de Finlandia, e ir a la guerra con este país.

Se admite en Suecia que los Soviets, inconformes con la expansión alemana en Escandinavia, están arrepentidos del «acuerdo de cooperación práctica» que pactó con el Reich, y ha comenzado a tomar medidas para mejorar su posición.

¡Noticias de EUROPA!
LONDRES
PARIS
BERLIN
MADRID
Ahora...con los Radios New Yorker
RCA VICTOR
MODELO 9-Q-1
Para aquellos que quieran lo mejor a un precio económico, nada supera a este modelo de mesa de 9 tubos ALCANCE ILIMITADO, pero al mismo tiempo ASOMBROSA FIDELIDAD También está provisto de un paso de "R-F", que elimina en su totalidad interferencia y estática. Diseñado especialmente para captar transmisiones lejanas. Bandas espaciadas en onda corta y de fácil sintonización. Recepción incomparable en onda larga. Bello y lujoso gabinete en chapas de nogal, construido especialmente para climas tropicales.
HUMARA Y LASTRA S. en C. MURALLA 405 467 M-1640 M-9095
CIA CUBANA DE FONÓGRAFOS OBISPO 523 TELEFONO M-1308
UNIVERSAL MUSIC CO. SAN RAFAEL 104 TELEFONO M-3933
LA CASA DE LA MÚSICA BELASCOAIN 262 TELEFONO U-5458
CASA BARRIE OBISPO 458 M-8208

A ud. le interesa....
la opinión de un chofer de transporte...
PEDRO BARROSO CHOFER DEL CAMION 77838 HA DICHO:

"Yo no soy de la Habana... vivo en Quivicán, pero como diariamente tengo que venir al Mercado Unico, trayendo frutas y viandas, me interesa mucho el bienestar de la capital... Por eso deseo de todo corazón que Raúl G. Menocal salga electo Alcalde, porque así estará asegurado el porvenir de la Habana"...
PUBLICIDAD GUASTELLA
ALCALDE RAUL G. MENOCAL

¿SABE USTED?
...que hemos inaugurado ya el sistema que es la última palabra referente a la limpieza en seco, el
METODO NUEVO "PER-CLENE"?
...que el método es completamente AUTOMATICO y científicamente SANITARIO, por el uso del Solvente "Per-Clene", que no es gasolina, ni nafta, sino un producto que tiene gran éxito en otros países—un producto de los famosos Laboratorios DU PONT?
...que el sistema es más BENEFICIOSO para sus prendas de vestir, que se verán más limpias, SIN OLOR y sus colores se verán más brillantes, o si es blanco, más blanco?
...que nuestro servicio es tan rápido y eficiente como una llamada telefónica?
Lindsay
A-7562
A-7563
M-1562
TINTORERIA AMERICANA S.A.
Desde hace 35 años somos los precursores de los adelantos en el giro de Tintorería en Cuba.

M.E.C.D. 2016