1ª SECCION

SERVICIO DE ASSOCIATED PRESS. Ésta queda autorizada para usar nuestro servicio de noticias de información.

Servicio exclusivo de la Agencia «Havas» y del «Herald Tribune», de New York.

DIARIO DE LA MARINA

El DIARIO DE LA MARINA es el periódico más antiguo de Cuba. Fué fundado en el año mil ochocientos treinta y dos.

Servicios especiales de España. Hilo directo con New York y recepción directa por radio de otros servicios.

1ª SECCION

AÑO CVIII.—NUMERO 94 ACOGIDO A LA FRANQUICIA POSTAL LA HABANA, VIERNES, 19 DE ABRIL DE 1940.—SANTOS CRESCENCIO, JORGE Y HERMOGENES TIEMPO PARA HOY: BUENO PRECIO: 5 CENTAVOS

LOS INGLESES SIGUEN DESEMBARCANDO FUERZAS EN NORUEGA

EN UN BREVE COMUNICADO ANUNCIAN QUE BOMBARDEARON EL AEROPUERTO DE STAVANGER

Tratarán nuevamente de habilitar al Congreso

Constituyente lo abordará la entrante semana. Inconformes los congresistas con el propósito de limitar sus derechos legislativos. Pide la Asamblea las cuestiones relativas al Código Electoral

Se da la impresión de que en la próxima semana la Asamblea Constituyente abrirá un paréntesis en su ardua tarea de redactar la nueva Constitución.

El objeto de interrumpir un momento sus labores no es otro que el de discutir y resolver la moción que pide el habilitamiento de la misma del Congreso para ejercer funciones legislativas.

La moción propone, además, que los acuerdos del Congreso así habilitado serán provisionales y sujetos a la ratificación del Parlamento que será electo en los comicios generales del 14 de julio.

Las condicionales aparecen en la propuesta. Como por ejemplo, la de que el quorum de la Cámara y el Senado se integrará respectivamente con las tres cuartas partes de los miembros que componen esos Cuerpos y los acuerdos deberán ser adoptados por el sufragio de las dos terceras partes. Los congresistas no tienen derecho a reconsiderar las propuestas por el señor Presidente de la República.

El tratamiento de la moción

Días pasados se convocó a la Constituyente para tratar la aludida moción, pero al abrirse la asamblea faltó el quorum necesario para el caso. Los auténticos, los abecedarios y los liberales se abstuvieron de asistir en el salón, levantándose por ese motivo.

Los ausentistas se negaron a propiciar la sesión aduciendo como principal y único motivo el que en la orden del día figuraba una proposición relacionada con el problema de las judicaturas vacantes, asunto que entienden es materia legislativa y no constitucional.

Se corresponde al Congreso—puesto que se refiere a cuestiones relativas al Código Electoral—.

De otra parte—añadieron—hay que evitar a toda costa que el público tenga razón para inculparnos de perder el terreno congresional. La Cámara y el Senado se encuentran en punto de ser facultadas para legislar y entonces será oportuno que los Cuerpos resuelvan la cuestión.

Se ha entendido que en la nueva orden del día para tratar sobre la habilitación del Congreso no figura esta moción.

Informidad de los congresistas

Algunos representantes han expresado su inconformidad con el propósito de habilitar al Congreso a tenor de la moción elevada a la Asamblea Constituyente.

Se quiera que el proyecto establezca determinadas condiciones limitativas de los derechos de los congresistas, éstos parecen poco inclinados a aceptarlas, alegando que el pueblo al elegirlos, les invistió de amplias y soberanas facultades para legislar.

La Mesa de la Cámara

Se ha sido propósito de la Cámara de Representantes elegir la Mesa que habrá de regirla, tan pronto la Asamblea Constituyente acuerde la habilitación del Congreso.

La posición de los candidatos a la Presidencia de ese Cuerpo no ha variado. Las opiniones están divididas en este sentido, apoyando una parte al doctor José Cardet y la otra al doctor Octavio Gutiérrez.

En lo que respecta a la primera Vicepresidencia los representantes han pensado en el señor García Guerra para desempeñarla.

La ley de los Registros Civiles

Algunos representantes que acudieron ayer a Palacio a informarse respecto al proyecto de ley aprobado por el Congreso creando el Cuerpo de Registradores Civiles, fueron informados que la Consultoría de la Secretaría de la Presidencia ha comenzado el estudio de dicho proyecto.

Con el informe que se emita al respecto se le dará cuenta al Jefe del Estado quien resolverá sancionarla, vetarla o dejar que transcurran los diez días reglamentarios que convierten automáticamente en leyes los proyectos.

De acuerdo Japón con E. U. sobre las Indias holandesas

Sin embargo, en Shanghai las fuerzas aliadas no han dejado de prepararse

TOKIO, abril 18. (AP).—La ansiedad de los líderes japoneses por la suerte de las Indias orientales holandesas en el caso de que Holanda se viera arrastrada a la guerra europea, se ha intensificado con motivo de la declaración del Secretario de Estado, Hull.

Cordell Hull

Visitaron al jefe del Gobierno, almirante Mitsumasa Yonai, varios ministros para solicitar informes, cuando hubieron leído las declaraciones del Secretario Hull recomendando el mantenimiento del statu quo de las Indias orientales. Yonai, ex Ministro de Marina y jefe por tanto del departamento al cual atañe más directamente el asunto es quien en él ha mostrado un interés más personal.

Previamente, el Ministro de Estado Hachiro Arita, había sido citado a informar al Consejo Privado, que es el organismo asesor de mayor jerarquía con que cuenta el Emperador.

Los funcionarios japoneses, ignorando la interpretación dada a la declaración de Hull en muchas capitales europeas y americanas, de que es un aviso al Japón, sostuvieron que esta declaración está de completo acuerdo con la posición japonesa, que el lunes el Ministro de Estado expresara.

Fué entonces cuando, luego de una conferencia con el Gral. J. C. Pabst, ministro de Holanda, Arita declaró que el Japón experimentaría una grave ansiedad en el caso de que se intentara alterar el status de las Indias orientales.

Al anunciar ahora que el Ministro de Estado holandés manifestó al Ministro japonés en La Haya que el Gobierno de Holanda no busca ni acepta la protección o intervención de ninguna potencia extranjera, Yakichiro Suma, alto funcionario del Ministerio de Estado, dijo:

«El Japón espera que pueda impedir la propagación de la guerra europea al Pacífico, tomándose las medidas de acuerdo con tal propósito».

En Shanghai, mientras tanto, las fuerzas aliadas se preparan para cualquiera contingencia. Esta preparación tiene que ver, según parece, con el temor de que los japoneses, en el caso de que Alemania invada a Holanda, se apoderen de las Indias orientales, que suministran al Japón y a los Estados Unidos, abundante materia prima.

INFORMAN QUE LO ATACARON DOS VECES CONSECUTIVAS CON BOMBAS Y AMETRALLADORAS

Los británicos tienen el propósito de someter a consantes ataques diarios a las bases aéreas alemanas. Dan cuenta del hundimiento de un transporte nazi frente a Bergen

LONDRES, abril 18. (AP.)—A finizar bandera blanca de rendición por de preparar el primer encuentro importante con los alemanes, la Gran Bretaña ha reforzado sus tropas de Noruega, desembarcando más fuerzas en los islotes de la costa y estableciendo contacto con los noruegos.

Los británicos tienen el propósito de someter a ataques aéreos diarios a las bases aéreas de los alemanes.

Un comunicado de guerra, con no más de 18 palabras, dice que «las operaciones continúan» en Noruega y que «prosigue el desembarco de tropas». No se dice en el parte oficial en cuales lugares han sido donde han puesto pie en tierro los soldados ingleses.

Anúnciase que en las últimas 48 horas se hundió frente a Bergen un transporte nazi, y que el aeropuerto de Stavanger fué atacado dos veces anoche, con bombas y fuego de ametralladoras.

Los pilotos informaron haber hecho blanco las bombas en la pista del aeródromo, así como en varios aparatos que se hallaban porqueados en el lado sudoeste del campo.

Tres aviones dejaron de retornar a sus bases, dando cuenta el Ministerio del Aire de que han sido derribados dos aparatos alemanes.

El Almirantazgo, por su parte, manifiesta que ha llegado a puerto un crucero averiado ayer por las bombas alemanas.

Los alemanes trasladan sus cañones de grueso calibre

OSLO, abril 18. (AP).—El ejército alemán de ocupación trasladó hoy cañones de grueso calibre, algunos de once pulgadas, a la costa sur y a la capital noruega, donde diariamente llegan refuerzos suyos.

La población parapeta montones de sacos de arena a las entradas de los sótanos de las casas, a fin de convertirlos en abrigos que resistan el efecto de las bombas. Las vidrieras de los establecimientos las cubren con tablas.

Los alemanes siguen extendiendo el territorio invadido, encontrándose ya en Porsgrund, a unas 60 millas al sudoeste en la costa del Skagerrak y hasta Skien. De esta suerte, una parte de la importante industria del nitrógeno de la Norsk Hydro Company se encuentra ya bajo su control.

La administración municipal anunció hoy que el 90 por ciento de los obreros de la capital han vuelto a sus ocupaciones, ignorándose aún el paradero de unas 700 personas.

Las informaciones de Stavanger dicen que un avión de bombardeo británico fué derribado sobre la ciudad, destruyendo nueve casas y causando daños en su caída a otras veinte. También ocasionó la muerte a una mujer y heridas a cuatro civiles.

En Tonsberg, fiordo de Oslo, a unas 45 millas al sur de esta capital, un soldado noruego resultó muerto por una bomba alemana en la fortaleza de Bolaerne, donde la guarnición noruega recibió orden de rendirse.

Asuntos que hoy van a ser tratados en el Palacio Presidencial

Se resolverá cómo serán aplicados los sueldos de congresistas que cesaron

El señor Presidente de la República recibirá hoy en audiencia a distintos Secretarios del Despacho con quienes tiene pendiente asuntos administrativos que resolver a la mayor grevedad.

El Ministro de las Finanzas, doctor Ochotorena le hará una visita al objeto de dejar terminado todo lo relativo al acuerdo adoptado por el Consejo del miércoles disponiendo el pago en moneda de los Estados Unidos de los sueldos que devengan los carteros, maestros de instrucción primaria y otros servidores del Estado cuyos haberes son menores de $45.00 mensuales.

También quedará finiquitada la distribución del crédito del presupuesto del Congreso, correspondiente a las asignaciones de los senadores y representantes que cesaron el primer lunes de abril.

Dicho crédito será invertido en abonar adeudos de empleados de la Cartera Dactilar y reforzar los fondos destinados a satisfacer las necesidades de la Asamblea Constituyente y de las próximas elecciones generales.

Se tiene entendido que el Secretario de Hacienda procederá en seguida a situar la parte proporcional de este mes, tanto a la Cartera como a la Asamblea Constituyente.

El Jefe del Estado recibirá al ingeniero Ruiz Williams, ex Secretario de Obras Públicas para conocer el informe relacionado con la reconstrucción del acueducto de Guantánamo y el proyecto de la carretera, conocido por Vía Blanca, que unirá por la costa norte a la provincia de la Habana con la playa de Varadero.

Existe la impresión de que para el caso que la Consultoría de la Presidencia, hubiese terminado el estudio de la ley del Congreso creando el Cuerpo de Registradores Civiles, hoy mismo el Primer Magistrado de la Nación resolverá la suerte de la citada ley.

Otras cuestiones tratará el Presidente con los Secretarios de Obras Públicas, Agricultura, Comunicaciones y Estado.

Ya movilizada, Noruega hará frente al invasor

Los jefes militares son de opinión que se debe resistir, y a ello se aprestan. Las tropas noruegas se han puesto ya en contacto con las de la Gran Bretaña, por la tierra y el mar

LONDRES, abril 19. (Viernes).—El Gobierno noruego expidió esta madrugada un comunicado manifestando haber recibido noticias de sus comandantes en el norte de Noruega y norte de Trondheim, por las que indican que la movilización se ha completado, y que los jefes militares «son de opinión de que pueden ya hacer resistencia a las fuerzas alemanas».

«Los ingleses siguen desembarcando tropas en distintos puntos de la costa de Noruega», añade el comunicado. «Las tropas noruegas se han puesto en contacto con las tropas inglesas por tierra y mar».

El texto del comunicado, trasmitido por la agencia Reuters, agencia inglesa de noticias, continúa:

«El avance alemán ha continuado lentamente. Sus líneas pasan ahora por el sur del lago Mjosa, Randsfjord y Sperillen».

Se celebran partidos de football y carreras de caballos en Gran Bretaña

LONDRES, abril 18. (AP).—El Gobierno anunció hoy que se aligerarán inmediatamente las restricciones que, por causa de la guerra, se habían impuesto a las carreras de caballos y a los partidos de football.

El sábado comenzarán las competencias de la Liga de Football por la «Copa Guerra». La entrada a los partidos quedará limitada de modo exclusivo al número de personas que pueda contener el stadium.

SE BATEN EN NORUEGA NAZIS Y BRITANICOS

Los alemanes continúan en Narvik y en posesión del ferrocarril hacia Suecia

ESTOCOLMO, abril 18. (Havas).—Las tropas británicas en Noruega han comenzado ya a combatir con las alemanas, informa esta noche el periódico sueco «Dagens Nyheter», el que declara tener informes dignos de crédito. Un contingente nazi fué transportado en aviones, desde Vaernaes hasta Nansos, entablando allí combate con los ingleses y los noruegos, y dejando numerosos muertos sobre el campo de batalla.

Los alemanes continúan en posesión de la ciudad de Narvik y de la vía férrea, hasta la frontera sueca, pero en las últimas 48 horas los noruegos consiguieron destruir los puentes y los túneles. Varios destacamentos de fuerzas invasoras lograron apoderarse de la vía férrea que va a Tromsoe, siendo rechazados por los noruegos.

Licencia Dinamarca sus fuerzas militares y navales

COPENHAGUE, Dinamarca, abril 18. (Havas).—Los ministerios de la Guerra y Marina de Dinamarca anunciaron hoy el licenciamiento de las fuerzas militares y navales danesas, a excepción de los destacamentos necesarios para mantener el orden público, así como las escuelas militares. Las tripulaciones de los buques de guerra fueron igualmente licenciadas. Se ha suspendido toda incorporación de reclutas.

Se funda en la rapidez de la acción la táctica del ejército alemán en Noruega

ESTOCOLMO, abril 18. (Havas).—La táctica alemana desarrollada en Noruega se funda esencialmente en la rapidez de los movimientos y concentración de las unidades de combate. Las tropas nazis sólo hacen uso de la artillería ligera de campaña, lanzaminas y las armas usuales de la infantería. Ese es el procedimiento que les ha permitido avanzar con gran rapidez.

Sin embargo, en los círculos militares de Estocolmo, se da a entender que ante las importantes fuerzas del ejército noruego concentradas en el frente de Elverum, la táctica hasta ahora seguida por los nazis, fallará completamente. Informes que se dicen fidedignos comunican que una batalla violentísima está empeñada en Elverum, pero hasta el momento no se tiene conocimiento de los resultados.

SE PRODUJO UNA ALARMA EN LAS ISLAS SHETLAND

LONDRES, abril 18. (AP).—Hoy se produjo una alarma anunciando la posibilidad de un ataque aéreo, en las islas Shetland, cuando un avión Heinkel alemán apareció en sus proximidades.

El aparato enemigo tuvo que alejarse antes de poder arrojar ninguna bomba, perseguido por los cazas ingleses.

UN MERCANTE INGLES CARGADO DE MINERAL DE HIERRO, HUNDIDO POR LOS ALEMANES

LONDRES, abril 18. (AP.)—La tripulación del mercante inglés «Swainby», de 4.935 toneladas, que traía a bordo un cargamento de mineral de hierro procedente de Noruega, cargamento que había tomado antes de la invasión alemana de ese país, llegó esta noche a un puerto escocés diciendo que el barco fué torpedeado anoche, frente a la costa norte de Escocia.

Se conmemorará la fundación de la Perla del Sur

Tendrá lugar el día 21 del actual. Están organizándose para ello varios festejos

CIENFUEGOS, abril 18. DIARIO, Habana. (Por telégrafo).—Con motivo de celebrarse el próximo lunes, día 21 del actual, el 131 aniversario de la fundación de esta ciudad, el Ateneo local ha organizado un atractivo programa de festejos. Gran número de cienfuegueros que residen en la Habana y en otros lugares de la República han prometido asistir a los actos que se efectuarán, entre ellos al banquete anual de los ausentes. Figuran entre los números más destacados del programa la velada conmemorativa que tendrá lugar en el coliseo «Tomás Terry». El martes 23 se efectuará la coronación de Miss Cienfuegos, señorita Carolina Bustamante, la que tendrá como corte de honor a las señoritas Violeta del Cueto, Alicia Portela, Chiquitica Valladares, Paquita Redondas, Edda García, Margot García. Mañana se conocerá el nombre del poeta laureado, quien recitará el «Canto a Miss Cienfuegos», ceremonia que se verificará en el Ateneo. En el escenario del teatro habrá una sesión solemne con arreglo al siguiente programa: Lectura del acta de la fundación de la ciudad y de un resumen de la memoria anual del Ateneo. El jurado otorgará la medalla anual de esa institución, imponiéndosele al honorable señor Presidente de la República y cienfueguero adoptivo, coronel Federico Laredo Bru. Además recibirán esa alta distinción los artistas cienfuegueros Juan David, caricaturista; Mateo Torriente, escultor, y el eminente médico residente en New York, doctor Roberto Gutiérrez Valladón. Seguidamente pronunciará un discurso alusivo, el doctor Medardo Vitier, continuando una parte lírica musical en la que participará el Orfeón de Cienfuegos, integrado por setenta cantantes. El cuadro de declamación del Ateneo interpretará la obra titulada «En cuerpo y alma», dirigida por Leonardo Delfín. Terminará la velada con la ejecución de números típicos por el cuadro de baile de la profesora señorita Herminia Velis, con letra y música del doctor Bienvenido Rambut y de los maestros Vicente Lanz, Moreno y José M. Vázquez. Las localidades se encuentran en poder de las principales familias. La víspera del día 21 será inaugurado el local del Ateneo con una exhibición de películas y revistas.—**Obdulio A. García**, corresponsal.

MUSSOLINI NO CONSENTIRA UN BLOQUEO INGLES EN LA EUROPA ORIENTAL NI EN LOS BALCANES

«Lo que Italia busca en el Mediterráneo es equilibrio de derechos y de fuerzas»

ROMA, abril 18. (AP).—La alianza de Italia con Berlín ha dado hoy nuevas señales de vida ante la presencia en esta capital de una comisión militar alemana y con los preparativos de una comisión militar italiana que va a trasladarse a Alemania.

Mussolini

El Gobierno, al mismo tiempo, se ha adelantado a aplacar los temores que existen en el extranjero, particularmente en los Estados balcánicos, sobre una posible acción italiana.

Ha desmentido el Gobierno la noticia de que Bari, con su puerto en el Adriático, haya sido añadida a la zona naval cerrada a los extranjeros y que se hayan llamado a filas a nuevas clases de reclutas.

Virginio Gayda, en el «Giornale d-Italia» define la política mediterránea de Italia como «de colaboración con todas las potencias y más que nada con las naciones mediterráneas». Aunque no menciona a Grecia, deplora el «crónico estado de alarma» que Turquía mantiene hacia Italia y dice que este país desea vivir en paz y amistad con Egipto.

Lo que Italia busca en el Mediterráneo, afirma Gayda, es «un equilibrio de derechos y de fuerzas nacionales» con una garantía internacional para ese mar y sus salidas.

Esta política, por tanto, «no solamente es de defensa contra la expansión de otras potencias, sino de afirmación del derecho a la expansión nacional» para Italia.

«Il Giornale d-Italia» niega la noticia procedente de Londres de que este país se proponga protestar contra la formación de una Corporación comercial británica en los Balcanes, e informa a Londres, de que Italia no tolerará un bloqueo inglés en el Mediterráneo oriental ni en los Balcanes.

Los periódicos fascistas se han abstenido por unanimidad de recoger las manifestaciones hechas por Robald H. Cros,, Ministro de la guerra económica inglesa, sobre la neutralidad italiana y la actitud británica.

LLEGARON A ESCOCIA CERCA DE CIEN SUPERVIVIENTES DEL DESTROYER INGLES «HARDY»

LONDRES, abril 18. (AP.)—Cerca de cien supervivientes del destroyer inglés «Hardy», que encalló frente a Narvik el 10 de abril, en la primera batalla naval, llegaron esta noche a Escocia. Al desembarcar manifestaron que habían estado cuatro días en Noruega, pudiendo presenciar la segunda batalla del fiordo de Narvik.

«El crucero «Warspire» y su escolta de destroyers, se batieron como diablos con los destroyers alemanes», dijo uno de los tripulantes.

Después de estar en tierra, cuando el «Hardy» encalló en las rocas, los supervivientes se alojaron en una aldea «a algunas millas de distancia», y finalmente establecieron contacto con las fuerzas navales británicas.

Dicen que los noruegos los recibieron «con mucha amabilidad», proporcionándoles alimentos y ropas.

COMENZARON A REGRESAR A SUS CARGOS LOS EMBAJADORES Y MINISTROS INGLESES

LONDRES, abril 18. (Havas).—Varios embajadores y ministros de Inglaterra en las ciudades balcánicas partieron hoy de Londres, en dirección a las capitales en que están acreditados. Fueron llamados para participar en la conferencia diplomática que se celebró la semana pasada en la Cancillería inglesa, concluída el pasado lunes.

«EL QUISLING SUECO NO HA NACIDO TODAVIA», AFIRMA LA PRENSA DE ESTOCOLMO

ESTOCOLMO, Suecia, abril 18. (Havas). — «El Quisling sueco no ha nacido todavía», afirman hoy los periódicos de Estocolmo. Y arguyen que, en todo caso, ninguno de los acontecimientos ocurridos hasta ahora en el país, hace creer en su existencia. Los rumores en este sentido, tienen su origen en los acontecimientos de Noruega, todavía envueltos en el misterio. Además, es difícil en las presentes circunstancias, delimitar el grado de trastorno que en su psicosis parece haberse apoderado del pueblo sueco. Es evidente que Vidkun Quisling y algunos otros conspiraban con los alemanes, declara también la Prensa de Estocolmo, pero es absolutamente falso, atribuir a negligencias criminales de los jefes civiles y militares de la nación cuanto ha ocurrido en Noruega.

«El Svenska Dageblatt» escribe: «Sería injusto y aun perjudicial a los intereses de la defensa nacional noruega que los rumores ahora circulantes llegasen al ejército, echando culpas gravísimas sobre inocentes y corrompiendo la moral de las tropas.»

PUERTO DE NARVIK CONTINUA EN PODER DE LOS INVASORES ALEMANES, QUIENES HAN OCUPADO TODO EL SUDESTE DE NORUEGA

Alemanes se han anotado dos victorias por mar y otra, tras denodada lucha

BERLIN, abril 18. (AP).—Alemania ha luchado hoy denodadamente por la conquista de Noruega anotándose varias victorias en el aire y en el mar.

En centros autorizados se dice que como resultado de tales éxitos a lo largo de la costa noruega, creen que el momento que justifique la acción de lo siguiente:

«Los ingleses se figuran que pueden establecer bases navales en Noruega, creemos bastante nuestras pérdidas y triunfos de los dos últimos días para enseñarles lo equivocados que están».

El mando alemán dice que los buques de guerra alemanes hundieron un crucero británico en el día de ayer frente a Noruega, causando averías a cruceros pesados y a otros con cuatro blancos directos. Se da cuenta de haber bombardeado a un destroyer y tocado a dos torpederos al norte de Narvik.

Los alemanes admiten, por su parte, la pérdida de cuatro aeroplanos. Las informaciones alemanas de Oslo manifiestan:

Que Haakon VII ha reconocido el Gobierno provisional de Christiansund en las áreas ocupadas por los alemanes.

Las tropas alemanas han ocupado todo el territorio situado al sudeste de Narvik hasta la frontera sueca, incluyendo las fortificaciones, tres de las cuales se ocuparon después de alguna resistencia; otras tres, enteramente por sorpresa. Cincuenta oficiales y 1.000 noruegos fueron hechos prisioneros en ese distrito, mientras marchaban a Suecia donde fueron internados.

El intento de desembarco de tropas inglesas en Herjangsfjord, región de Narvik, puerto minero de la porción septentrional de Noruega, fué rechazado en el día de ayer por los soldados alemanes. En un avance hacia la frontera sueca, los alemanes hicieron prisioneros a muchos soldados noruegos, entre ellos al comandante del aeropuerto de Bardufoss, al nordeste de Narvik.

Según los comunicados que se han estado recibiendo durante todo el día, por la telegrafía inalámbrica, el puerto de Narvik continúa en poder de los alemanes.

En los centros autorizados se asegura que no fué la bravura inglesa la que hundió diez destroyers alemanes la semana pasada en el puerto de Narvik, sino que fueron las tripulaciones de los destroyers las que los hundieron, después de consumida la última granada y lanzado el último torpedo.

Los esfuerzos británicos, realizados en el día de ayer, para atacar el puerto de Trondheim, en la costa occidental de Noruega, que se halla en manos de los alemanes, resultaron «completamente baldíos a causa de las defensas alemanas».

El Estado Mayor mantiene, mientras tanto, una gran vigilancia acerca de los acontecimientos que puedan producirse en Suecia, con el fin de tomar las medidas del caso al menor síntoma de que los ingleses traten de invadir ese país.

El Gobierno argentino ha tomado medidas para impedir que los fondos noruegos y daneses lleguen a poder de los alemanes

BUENOS AIRES, abril 18. (AP.)—La Argentina ha tomado esta noche las medidas oportunas para impedir que los fondos noruegos y daneses que se encuentran en este país vayan a poder de Alemania.

El Presidente, Roberto Ortiz, decretó la suspensión de toda transferencia de dinero existente en la Argentina a toda persona o firma que resida en Dinamarca o Noruega.

Al mismo tiempo anunció que el Gobierno decidirá mañana sobre el trato que se le dará a los barcos noruegos y daneses que se encuentran en los puertos argentinos.

NO PUEDEN LOS REFUGIADOS HACER POLITICA EN MEXICO

CIUDAD MEXICO, abril 18. (Havas).—El Secretario del Interior, señor García Téllez, aclarando los recientes informes sobre la presencia en México de ciertos jefes del comunismo internacional, manifestó hoy a la prensa que Peter Manouliski, se encuentra en Moscú; León Haikis, en el este de Europa; Stroecher, en Londres; y Bidelmann, no está en México.

En cuanto a los refugiados españoles de filiación comunista, expuso el señor García Téllez, que las autoridades federales no les permiten entrometerse en asuntos de política exterior, al tiempo que se hace todo lo posible para que los mexicanos no se mezclen en las luchas internas de los refugiados. Por todos los medios se procura conseguir que estos últimos se limiten a actividades legítimas.

Terminó diciendo el Secretario del Interior, que la inmigración española fué reducida desde 1940.

Elogio italiano a la estrategia económica aliada

Lo hace el Mariscal Puricco Caviglia en el prefacio de un libro de la guerra totalitaria

ROMA, abril 18. (Exclusivo.)— Al mismo tiempo que la prensa italiana continúa su campaña contra los aliados y las «democracias decadentes», el Mariscal Enricco Caviglia hizo un caluroso elogio de la estrategia aliada de guerra económica en el prefacio de un libro, escrito por el profesor Alberto Cappa, sobre la guerra totalitaria.

El Mariscal Caviglia es uno de los militares de mayor rango en Italia y su influencia es enorme. Su artículo ha causado sensación, en vista de los ataques en la prensa contra los aliados.

«La derrota de Alemania en la guerra pasada—dice el Mariscal—debida a su agotamiento económico, nos permite establecer un aforismo de valor teórico absoluto en las condiciones presentes de Europa... Ninguna potencia, ni grupo de potencias, son árbitros de sus destinos ni están en situación de mantener una política de independencia en una guerra larga, si no son económicas y financieramente independientes para poder obtener las materias primas, los alimentos y las armas.

«El Dirigente político europeo, consciente de su responsabilidad, no permitirá que su país se vea envuelto en una guerra contra una nación poderosa, si carece del poder para continuarla hasta que su adversario se haya agotado. En sus cálculos, las fuerzas militares no deben ser consideradas en primer lugar, sino las económicas y financieras.»

El Mariscal respalda la opinión del auto, prof. Cappa, de que ningún país deberá hacer la guerra sin agotar todos los recursos diplomáticos primeramente y debe pelear, solamente, cuando sus intereses estén amenazados. «Una vez que se inicie la guerra, la estrategia debe limitarse a agotar al enemigo, y no a destruirlo,» dice.

Reiterará Franco su propósito de continuar neutral

Recientemente se ha reunido el Gobierno y ha tratado de la situación internacional

MADRID, abril 18. (AP).—En los centros informados se predice que el Gobierno, que se ha reunido dos veces la semana pasada, para tratar de la situación internacional, en breve reiterará su propósito de mantener la neutralidad en España.

Al mismo tiempo se indica que el Generalísimo Franco ha tomado todas las medidas posibles, sin recargar el Tesoro español, a fin de que la nación se encuentre preparada en cualquier instante para defender su neutralidad.

Mientras tanto el Gobierno está haciendo esfuerzos con el fin de aumentar la producción de metales. Después que el ministro de la Industria, señor Alarcón, dijo a la Comisión sobre Regulación de Metales que la eficiencia de la industria de los metales en tiempo de guerra es uno de los más importantes factores de la victoria de Franco, el presidente de la Comisión, Federico Planas, dijo que la producción de acero es actualmente de unas 600,000 toneladas anuales, que constituye un record no superado desde 1929 y que la producción de hierro es de 650.000 toneladas contra 499,000 y 465,000 los pasados años.

De regreso a su base, relata el comandante del submarino británico "Spearfish", cómo torpedeó al acorazado alemán "V. Scheer"

LONDRES, abril 18. (Havas). — El submarino inglés «Spearfish» regresó hoy a su base, una vez terminada su misión, durante la cual atacó con éxito al acorazado de bolsillo alemán «Von Scheer».

Según los informes del comandante del «Spearfish», el ataque efectuado contra el «Von Scheer» duró solamente unos minutos. El oficial de guardia en el submarino lo confundió con un destroyer, debido a la mala visibilidad. Pero en el momento en que la silueta inconfundible del acorazado de bolsillo se delineó claramente, el comandante del «Spearfish» se apercibió al combate.

SE ADHIERE MILAHACHE A LA POLITICA DE RUMANIA

BUCAREST, Rumania, abril 18. (Havas).—La adhesión del Jefe liberal Milahache, al régimen del Rey Carol puede traer consecuencias de importancia para la política interior rumana. En todos los círculos políticos se concede mucho alcance a la aceptación por Milahache del cargo de consejero real. Se sabe que la aquiescencia del líder liberal fué dada de acuerdo con Julio Maniu, líder del disuelto partido agrario. Aunque en algunos círculos se ve en la actitud de Milahache, un gesto anunciador de una próxima evolución en la política interior rumana, otros creen, que en vista de las difíciles circunstancias impuestas por la guerra, el Jefe liberal puede ser el «hombre de reserva» que pueda significar la reconciliación definitiva entre todos los rumanos, frente al peligro exterior.

Milahache, es un profesor, de origen campesino. Capitán durante la Gran Guerra, sus pruebas de valor personal le valieron la Cruz de Miguel el Bravo, la máxima condecoración militar del país. Fué el autor de una organización política agraria, que preparó el camino al futuro reparto de tierras.

La prensa rumana pone de relieve hoy la importancia que tiene la adhesión de Milahache a la corona, y elogia al mismo tiempo la voluntad de mejorar la política nacional demostrado por el Rey Carol.

CENSURA AUSTRALIA LAS PUBLICACIONES ROJAS

LONDRES. (Exclusivo.)— El Gobierno del Dominio Australiano ha acordado someter a la censura las publicaciones de origen comunista, dice un despacho de Canberra al «Daily Herald», hoy. El decreto pertinente fué anunciado «desde el Trono» por el nuevo Gobernador de Australia, Lord Gowrie, en su discurso inaugural ayer.

Al mismo tiempo la policía recibió órdenes de perseguir a los individuos o grupos empeñados en actividades subversivas o derrotistas. El decreto será empleado en el caso de la huelga de mineros, que ha tenido a 30.000 personas paradas y restringido la producción de acero.

Resultó magnífico el homenaje rendido ayer al ex Presidente de la Asociación de Anunciantes de Cuba, señor Sánchez Maspons.— **(Véase la página TRES).**

EL GOBIERNO SUIZO INSTRUYE AL PUEBLO PARA EL CASO DE UNA INVASION DEL TERRITORIO

La nación contará dentro de poco con un ejército de más de medio millón de soldados

BERNA, abril 18. (AP).—En una proclama destinada a impedir que en Suiza pueda repetirse el caso de una invasión igual a las de Dinamarca y Noruega, su Gobierno y su Alto Mando informan hoy al pueblo acerca de la manera cómo, en el caso de una invasión, la nación entera deberá movilizarse.

La proclama se publicó a renglón seguido de una reunión que celebrara el Consejo Federal, en la que se acordó llamar a filas a 60,000 hombres durante los próximos tres meses. Con ese contingente, el ejército suizo contará con medio millón de hombres.

«Nuestra nación luchará con todos los medios a su alcance, hasta el fin, contra cualquier agresor, «quienquiera que sea», dice la proclama, que firman el Presidente Narcel Pilay-Golaz y el General Henri Guisan, Jefe del Ejército.

De acuerdo con el plan que la proclama desarrolla, el solo anuncio de que Suiza ha sido invadida equivaldría a la automática movilización general de todos los ciudadanos y de todos los recursos de la nación.

Cuando haya necesidad de transmitir tales noticias de la invasión lo serán por medio de los radios suizos y se distribuirán por las líneas telegráficas y telefónicas y por mensajes que recorrerán por las aldeas y a los distritos rurales; llevándose finalmente a los lugares más apartados o inaccesibles en forma de impresos que se lanzarán desde un avión.

La proclama encarece particularmente a los soldados y paisanos que vigilen el lanzamiento de soldados enemigos en paracaídas.

El Consejo federal, en su reunión de hoy, también trató de las medidas a tomar contra los extremistas.

M.E.C.D. 2016

NOMINADOS LOS CANDIDATOS MUNICIPALES Y PROVINCIALE

CINCO PARTIDOS CUMPLIERON EN ORIENTE LOS COMPROMISOS DEL PACTO BATISTA-MENOCAL

Hoy se reúnen seis asambleas en Cienfuegos. Ticket de los nacionalistas habaneros. El Conjunto postuló anoche a Raúl Menocal. Nominaciones del Demócrata de Matanzas

SANTIAGO DE CUBA, abril 18, (al DIARIO).—Cinco partidos de los que componen la Coalición Socialista Democrática—Liberales, Nacionalistas, Realistas, Demócratas y Populares—han cumplido en la provincia de Oriente el pacto Batista-Menocal. Faltan Cenedistas y Comunistas.

Las asambleas provinciales de dichos partidos han nominado candidato al Gobierno Provincial al doctor Ramón Corona García y para senadores a Portuondo Domenech, Pedro Goderich, José Alberni y F. Jay.

También postularon cada uno cuarenta y cuatro candidatos a representantes y nueve a consejeros.

Mañana viernes se reúne bajo la presidencia de Ramón Corona la comisión provincial de acoplamiento o Directorio de la Coalición.

El CND. reclama la Alcaldía de esta ciudad y los comunistas mantienen que les corresponde la Alcaldía y una senaduría.

El Partido Acción Republicana postuló todos sus candidatos: gobernador y senadores con carácter provisional.

Estímase que están paralizados los trabajos para la formación de un bloque de los partidos de oposición, a causa de que el Partido Auténtico no accede a las demandas de posiciones formuladas por los otros tres partidos del grupo oposicionista.

Gravísimo el joven Borges

Continúa gravísimo en el Hospital Civil de esta Provincia el delegado realista «Tito» Borges, herido de una puñalada en la asamblea de ayer, temiéndose que fallezca. El secretario de Sanidad envió por avión gran cantidad de suero para el herido, que se halla muy bien atendido en el hospital «Saturnino Lora». El joven Borges, es estudiante de Cirugía Dental de la Universidad.

García Torres,

Seis asambleas se reúnen hoy en Cienfuegos

CIENFUEGOS, abril 18. (Por telégrafo).—Reunióse la asamblea municipal del Partido Liberal. Su acuerdo único fué declararse en sesión permanente hasta el viernes en que se harán las postulaciones.

Lo propio hizo la asamblea nacionalista, para postular mañana.

Está citada para esta noche la asamblea del Demócrata Republicano y espérase que nominen sus candidatos para Alcalde y concejales.

Han convocado para el viernes 19 las asambleas municipales de los partidos Conjunto, Popular, Agrario y Realista.

Como candidatos de mayores posibilidades por la Coalición Socialista Democrática figura el ex representante Mariano Lora Romero. Coméntase en los círculos políticos la posibilidad de que surja como candidato el ex alcalde Pedro Antonio Aragonés, por la unión de liberales con otros partidos, todo ello, desde luego, pendiente de los problemas surgidos con motivo de los acoplamientos coalicionistas y la actitud de elementos liberales.

Obdulio A. García.
Corresponsal.

El P. D. R. en Matanzas

MATANZAS, abril 18. (Por telégrafo, al DIARIO). — El Partido Demócrata Republicano hizo sus postulaciones provinciales. Nominó para senadores: Miguel Calvo Tarafa, Críspulo Soláun, Guillermo Alonso Pujol y Alberto Boada. Para gobernador, Dr. Santiago Alvarez. Para representantes: Eusebio Aguirre, Luis Díaz, Antonio de Armas, José María Méndez, Manuel Camaraza, Fructuoso Prendes, Ramón Manguart, Pedro Lluria, Rogelio Díaz Pardo. Para consejeros provinciales: Máximo Brunet, José Albistur, Enrique Ramírez, Joaquín Arce, Eduardo Díaz, Manuel Pastrana, Cristóbal Moare Almirall, Fernando Marcos, Alberto Cárdenas.

El C. N. D.

La postulación del Conjunto ha sido del siguiente modo: Senadores: M. Calvo Tarafa, G. Alonso Pujol, Ramiro Delgado Acosta y Carlos Díaz Roger. Para gobernador: Carlos la Rosa. Para representantes: Héctor Pagés, Agustín Díaz, Adalfonso Hernández, Román Nodal, Bernardo Charriz Drak, María Restoy, Adolfo Rego, Pablo Ramos, Antonio Valdivieso, Alfredo Barani, Pablo Fortes, Salomón Sánchez, Manuel E. de la Cruz, José E. Olivella. Para consejeros: Rogelio Rodríguez, Ramón Brito, Noemí Siells Díaz, Heriberto León, Liceno Martori, José Palenzuela, Lorenzo Secades, Luis Hernández, Juan B. Valladares.

La Asamblea Nacionalista continúa en sesión permente.

LOVIO, corresponsal.

PEDRO HERNANDEZ LOVIO, CANDIDATO A REPRESENTANTE

MATANZAS, abril 18. (Por telégrafo, al DIARIO).—Ha sido rectificado el ticket de candidatos a representantes del Partido Demócrata Republicano, al pasar el señor Emiliano Moreno a ocupar la suplencia del candidato senatorial Alberto Boada y ser nominado en su lugar el doctor Pedro Hernández Lovio, hijo del destacado y querido político Oscar Hernández, Alcalde Municipal y jefe de los Demócratas del término de Sabanilla.

Esta nominación ha sido acogida en Matanzas con las mayores demostraciones de agrado.—LOVIO, Corresponsal.

LA MUNICIPAL POPULAR

Celebró sesión la Asamblea Municipal del Partido Popular Cubano, bajo la presidencia del señor José León Morejón, con un quórum de 84 Delegados.

Se procedió a la postulación del doctor Raúl Menocal, para alcalde de la Habana.

También fueron nominados los candidatos del Partido para concejales.

Al acto asistió el doctor Rafael Guás Inclán, candidato al Gobierno de la Provincia por los Partidos de la Coalición Socialista Democrática.

LA PROVINCIAL

Reunida la Asamblea Provincial del Partido Popular Cubano hizo sus nominaciones para Gobernador, representantes, consejeros provinciales y senadores en propiedad suplentes.

El acto se efectuó en Santos Suárez y Dolores, bajo la presidencia del doctor Carmelo Urquiaga.

La sesión se desenvolvió ordenadamente, ante un quórum de 84 Delegados.

SUSPENDIDA LA PROVINCIAL COMUNISTA

Para otra oportunidad, que se señalará oportunamente, ha sido suspendida la reunión de la Asamblea Provincial de la Habana, de «Unión Revolucionaria Comunista», que estaba convocada para la noche de ayer y en la cual se harían las postulaciones de Gobernador, senadores, representantes y consejeros.

LOS PARTIDOS EN MATANZAS

MATANZAS, abril 18. (Por telégrafo, al DIARIO).—Las Asambleas Provinciales de los Partidos Liberal y Conjunto Nacional Democrático, nominaron candidatos a senadores a M. Calvo Tarafa y Guillermo Alonso Pujol. Los otros dos cargos se cubrieron con carácter provisional.

Para Gobernador de la Provincia fué postulado el señor Carlos de la Rosa.

El Partido Unión Nacionalista se declaró en sesión permanente hasta lograr una posición que reclama. LOVIO, Corresponsal.

ASAMBLEA DEL CND

A las nueve y media de la noche de ayer inició sesión la Asamblea Municipal del CND de la Habana en su círculo de Prado 206.

En la presidencia de la Asamblea se encontraba Vito Candia y en las secretarías, Hernández Urra y Jorge Ignacio Martínez. Quórum de 193 Delegados. Numeroso público circundaba el salón de sesiones.

Por unanimidad fué postulado candidato a la Alcaldía de la Habana, el doctor Raúl Menocal y Seva, el que fué recibido entusiásticamente por la Asamblea.

El doctor Menocal se encuentra ahora postulado por los siguientes Partidos: Demócrata Republicano, Liberal, Nacionalista, Popular, Realista y Cenedista.

El ticket de los nacionalistas habaneros

Reunida en la tarde de ayer en el salón de actos del Centro de Dependientes, la Asamblea Provincial del Partido Unión Nacionalista, bajo la presidencia del coronel Celestino Baizán y Lobo y actuando en las secretarías, Juan Manuel Alfonso y Nicolás Duarte, procedió a hacer sus postulaciones.

Asistieron 80 delegados.

Fueron postulados, de acuerdo con el pacto realizado por la CSD con el PDR, los siguientes candidatos:

Para Gobernador: Rafael Guás Inclán.

Para senadores: Antonio Beruff Mendieta; Jorge Casuso, María Teresa Zayas y María Gómez Carbonell. Para Suplentes, Ricardo Ponce, Elena Alfonso, Eugenio Rodríguez Cartas y Pilar Palma.

Para Representantes: Juan Manuel Alfonso; José M. Sancerni; Fidelio Hernández Monte; Elvira Saladriga Espinosa; Graciela Marín; José Tarafa Moreno; Oscar Remírez Andrés; Gonzalo González Fernández; Catalina Pozo Gato; Dominga Maceo Ulloa; Antonio Pruneda Díaz; Leonardo López Blanco; Augusto Alfonso; José Rosado Aybar; Leocadio Pérez Soca; Gabriel Landa Chao; José Bernal Rodríguez; Carlos Abello García; Manuel Rivero Merlo; Francisco Gómez Héctor; Germán Cárdenas; Aída Rodríguez Sarabia; Ignacio Rodríguez Arias; Benigno Pérez Norma; Guillermo Tapia Fluriach; Carlos Guerra Arredondo; Narciso Morán Benavides; Francisco Batista Zaldívar; Pedro Palma Placencia; Alejandro García Domínguez; Carlos García Vélez; Candita Gómez Calá; Adelardo Valdés Astolfi; José Agustín Borges; Silvano Herrera; Luciano San Pedro Robato; Manuel Hierro Macino; Fernando del Busto Martínez; Generoso Riesgo Díaz y José R. Betancourt.

Para Consejeros: Eduardo María Miranda; Otilio Ferreiro; Antonio Valenciano; Gabriel Graviera Delgado; Antonio García Beltrán; Manuel Calás Dávila; Ramón Pérez Oller, José Manuel Herrera; Andrés Rodríguez Garmendía y Jos Llerena Cruz.

EN CARDENAS

CARDENAS, abril 18. (Por telégrafo, al DIARIO).—La Asamblea Municipal del Partido Liberal postuló candidato a la Alcaldía del término al doctor Francisco de P. de la Torre, miembro del CND.

Esta noche se halla reunida la asamblea cenedista bajo la presidencia del doctor Santiago Verdeja —GONZALEZ BACALLAO, Corresponsal.

ACTITUD DE LA ASAMBLEA LIBERAL DE LAS VILLAS

SANTA CLARA, abril 18, (10.30 p. m., por Telégrafo al DIARIO).—Nuevamente se reunió la Asamblea Provincial del Partido Liberal, bajo la presidencia del senador Manuel Capestany.

Se conoció del escrito enviado por la Comisión Acopladora, suscrito por su presidente doctor Manuel Rivero, por el cual se da a conocer la disposición en que se encuentra la representación de los demás partidos de la Coalición para considerar los problemas de las Alcaldías Municipales.

La Asamblea Liberal ratificó el acuerdo de no hacer postulaciones de ningún candidato coalicionista, mientras no conozca cuáles son las Alcaldías que han sido asignadas al Partido, además de las que actualmente desempeñan liberales, en compensación de los sacrificios que se imponían al liberalismo en los acoplamientos.

Hizo la asamblea liberal sus postulaciones con carácter provisional para gobernador, senadores, representantes y consejeros. Mañana se harán las de alcaldes y concejales.

La asamblea se manifiesta en abierta inconformidad con la Coalición y respaldó nuevamente a su jefe el doctor Capestany, quien ha anunciado el propósito de sostener nuevo cambio de impresiones con los jefes de términos para oir a esos elementos del Partido.

Tiénese entendido que el último plazo que dieron en sus negociaciones con los demás representativos de la Coalición vence el día 20, siendo la impresión general que finalmente pactará con los auténticos y demás partidos de oposición, a base de dos senadurías en esta provincia y varias Alcaldías Municipales.

Armando Machado,
Corresponsal.

LLEGARA EL DOMINGO MR. WALTER D. HEAD, PRESIDENTE DEL ROTARY INTERNACION

NOTAS POLITICAS

MITIN AUTENTICO

Esta noche, en Puerta Cerrada, entre Florida y Aguila, barrio de Jesús María, se celebrará un mitin, organizado por el Comité Ejecutivo del Partido Revolucionario Cubano, (Auténtico).

CANDIDATURA PARA CONCEJALES DEL PARTIDO LIBERAL

Para concejales fueron nominados: 1, Arturo Peñaranda; 2, Caridad Tiant; 3, Delio Hernández Reyes; 4, Ezequiel Sarracent; 5, Fernando Simo; 6, Martín González; 7, César Fernández; 8, Alfonso Marquete; 9, Luis Condon; 10, Enrique Girat; 11, Claudio Castañeda; 12, Antonio García; 13, Alejandro Publes; 14, Fausto Díaz; 15, Manuel A. Espinosa; 16, Pedro Blanco, 17, A. Bartell; 18, Federico G. de Mendoza; 19, Manuel Méndez Méndez; 20, José R. Egües; 21, Camilo Marín; 22, Manuel Buchó; 23, Benito Folgueras; 24, Abelardo Puentes; 25. Antonio de la Riva; 26, Serapio Rocamora y 27, Mario E. Argüelles.

Las postulaciones en Santa Cruz del Sur

SANTA CRUZ DEL SUR, febrero 18. (Por telégrafo, al DIARIO).—Hoy postularon las Asambleas Municipales de los Partidos Liberales y Demócrata Republicano en este término.

Resultaron nominados candidatos a Alcalde los señores Miguel Plaza Martín y René Rodríguez Martínez, respectivamente.

Para mañana están señaladas las Asambleas de los Partidos Unión Nacionalista y Nacional Revolucionario (Realista).

La Coalición no se ha mantenido localmente llevando a los Partidos candidatos propios, frente a Arturo Palma que será el candidato del Partido Revolucionario Cubano (Auténtico.)—Corresponsal.

EN CAMAGUEY

CAMAGUEY, abril 18. (Por telégrafo, al DIARIO).—Ayer nominaron sus candidatos a representantes los Partidos Liberal y Demócrata Republicano.

Hoy lo hicieron, para cargos municipales, los Partidos Liberal Conjunto Nacional Democrático.

Los liberales nominaron para Alcalde, al doctor Rosendo Romero y el CND al doctor Francisco Don.

Previamente tuvieron una reunión los dirigentes de los distintos Partidos de la Coalición Socialista Democrática, no llegando a ningún acuerdo, acordando volverse a reunir mañana con el fin de resolver sobre los acoplamientos.

Ayer llegó de esa capital la Gobernadora de esta provincia, señora Ana Josefa García, tomando posesión enseguida de su cargo, que desempeñó interinamente el doctor Mendoza Rojas, secretario del Gobierno Provincial.—HERNANDEZ, Corresponsal.

MAÑANA POSTULARA CANDIDATO A GOBERNADOR ACCION REPUBLICANA

Muy breve fué la sesión de ayer de la Asamblea Provincial de Acción Republicana de la Habana, convocada para Concha 112. Se limitó la reunión, que presidió el doctor Ramón Zaydín, a cubrir cuatro vacantes existentes en la candidatura de representantes, cubriendo las mismas con los doctores Carlos Fraile, Guillermo Ordext, Raúl N. Barroso y J. Ferrer.

La sesión fué declarada permanente, acordándose un receso hasta mañana sábado, a las nueve de la noche, en que se procederá a postular el candidato a Gobernador, dos a senadores y se conocerá, posiblemente, del informe que rendirá el doctor Radio Cremata, sobre el derecho que alega AR a la Alcaldía de Santiago de las Vegas.

Postuló el Partido Liberal en Pinar del Río

PINAR DEL RIO, abril 18. (Por telégrafo, al DIARIO. — El comité ejecutivo municipal del Partido Liberal, realizó esta tarde sus postulaciones para concejales. El candidato a la alcaldía será nominado el próximo sábado, a las tres de la tarde.

Los candidatos a concejales son: Tomás Calero Pino, José Pérez Arias, Adolfo Alvarez, Vicente Gutiérrez, Marciano Trujillo, José M. Ruiz, Ramón Somonte, María Antonia Pérez, Faustino Torres, Julio Barrios, Agustín Duarte, Salvador Mitjans, Guillermo Rodríguez, Aguedo Espinosa, Andrés Hernádez, Juan P. González, Francisco Azcuy, Caridad Valber, Casimiro Reyes, María Menéndez y Francisco Herrera.

La Asamblea se desenvolvió animadamente, bajo la presidencia del Coronel Manuel Benítez, quien pronunció elocente discurso.

Igualmente hicieron uso de la palabra los señores Carrero y J. Domínguez.

También se disponen hacer sus postulaciones los Partidos Unión Nacionalista y Conjunto Nacional Democrático.

Se informa que se encuentran resueltos los problemas que afectan a la CSD, quedando determinado que el doctor Salvador Díaz Valdés, del Partido Liberal, será candidato a Gobernador de la Provincia.

Candidato a la alcaldía por el PUN lo será el doctor Angel M. Ferro.—Guillermo Rodríguez.

¿Es Ud.
ESTREÑIDO?
¿Padece Ud. del
Hígado?
"Use
Bólduk
y sabrá lo que es salud".
El Hígado y el intestino mandan en todos los acontecimientos del cuerpo. Toma "Bólduk", el Laxante-tónico que no se parece a ninguno... porque los supera a todos.
DOSIS: UNA TABLETA POR LA NOCHE AL ACOSTARSE.

SERA EMBELLECIDO EL PARQUE FINLAY PARA EVITAR QUE LOS ROTARIOS LO VEAN ABANDONADO

Numerosos médicos ilustres visitarán la Habana con motivo de la Convención Rotaria. La emisión de estampillas que la ha de conmemorar ha sido muy elogiada. Exito de las films cubanas

El presidente del Club Rotario de la Habana, doctor Carlos M. Calvet, dió cuenta en la sesión-almuerzo de ayer, celebrada en el hotel «Nacional», de los nombres de los directores del Club que han sido designados miembros de la nueva mesa ejecutiva de la institución, a saber: Presidente, Rafael Oriol; vicepresidente, doctor Carlos M. Calvet; y directores, Moisés Almansa, Abelardo Codinach, Manuel Fariñas, Frank Ginorio, Lorenzo Zayas y Edelberto Carrerá. Fué nombrado secretario de armas el señor Carlos Hinze, decano de honor del cuerpo consular acreditado en La Habana, y cónsul general de Dinamarca.

El nuevo presidente, señor Rafael Oriol, agradeció con gentiles frases a sus compañeros el haberle elegido, prometiendo realizar el máximo de sus esfuerzos en servicio del Club durante su año de gobierno. Manifestó que esperaba recibir la valiosísima cooperación de la prensa y en particular de los periodistas que tienen a su cargo la información rotaria, que tan compenetrados se hallan con los postulados del rotarismo en pro del beneficio colectivo.

El abandono del parque «Finlay»

Usó de la palabra para hacer amargos comentarios sobre el estado de abandono en que se encuentra la plazoleta «Finlay», situada frente a la Secretaría de Sanidad, el gobernador del Distrito Rotario, doctor Carlos Gárate Bru, afirmando que constituye una vergüenza nacional presentarlo, en la forma en que se halla actualmente, a los numerosos y distinguidos médicos que visitarán nuestra ciudad como integrantes de la próxima Convención Rotaria Internacional y los cuales seguramente han de rendir un homenaje a la memoria del ilustre sabio cubano, descubridor del mosquito como agente de transmisión de la fiebre amarilla. Propuso el doctor Gárate Bru que los médicos cubanos tomen la iniciativa para embellecer la plazoleta «Finlay», sin esperar inútilmente a que las autoridades cumplan con ese sagrado deber, sugiriendo al efecto que los doctores Angel Vieta y Manuel Galigarcía, respectivamente decano de la facultad de Medicina de la Universidad Nacional y catedrático de la misma, con otros preeminentes médicos miembros del Club Rotario, se hagan cargo de recabar el concurso de todos sus compañeros de profesión para llevar a cabo esta obra que ha de favorecer nuestro prestigio patrio. Los mencionados galenos aceptaron, complacidos, tan honrosa comisión.

La campaña contra el juego

La campaña contra el juego, que viene llevando a cabo la radioemisora «La Voz del Aire», mereció que los rotarios Jesús J. López y José Benítez, director y administrador, respectivamente, de la misma, recibieran ayer de sus compañeros de Club pública demostración de simpatía. Esa campaña ha contribuido eficazmente a que el Hon señor Presidente de la República, por medio de un decreto, haya suspendido todos los planes de rifas y regalos.

La Convención de Puerto Rico

Una resolución de la Asamblea Municipal de la ciudad de Arecibo, Puerto Rico, que declaró «huésped de honor» al representante oficial del Rotary Internacional ante la Primera Conferencia del Distrito 45, doctor Manuel Galigarcía, ex gobernador rotario de Cuba, fué leída por el presidente, doctor Carlos M. Calvet, provocando prolongados aplausos.

Seguidamente el doctor Galigarcía dió a conocer con elocuencia y amenidad, su actuación en dicha Conferencia, primera de su clase en la isla hermana, que cuenta actualmente con ocho clubs y 350 rotarios, auge alcanzado desde 1918 que inició sus actividades como parte de la cívica institución internacional. Manifestó también el doctor Galigarcía que al enterarse la Universidad de Santo Domingo de su paso por aquella República, le invitó especialmente para que pronunciara una conferencia en dicho centro docente, en relación con su especialidad en enfermedades nerviosas. Tuvo frases de agradecimiento para el claustro de profesores, las autoridades y la sociedad dominicana.

Una película cubana en Santo Domingo

Expuso el doctor Galigarcía la grata emoción que experimentara al ver el entusiasmo con que el pueblo dominicano hacía «cola» a la puerta de los cines para presenciar la exhibición de la película «Sucedió en La Habana», que «rodó» el reputado director cinematográfico cubano Ramón Peón. Dijo que nuestro Gobierno debe prestar el más efectivo apoyo a la producción cinematográfica nacional, ya que tal medio de propaganda y de divulgación de las bellezas y costumbres de este país brinda oportunidad de que sean conocidas en el extranjero.

Asistió al almuerzo, como invitado de honor, el consul general de la República dominicana, doctor Miguel Angel Logroño.

Llegará a La Habana el presidente del Rotary Internacional

Sobre la llegada a La Habana de Mr. Walter D. Head, presidente de Rotary International, por avión, vía Miami, el domingo próximo, a las 9 y 45 de la mañana, informó el secretario del Club, señor José Carreras, invitando a los compañeros a que acudan al muelle del Arsenal a tributar una calurosa bienvenida a tan preeminente personalidad.

Y en vista de que Mr. Head, por sus múltiples compromisos en distintas naciones, relacionados con la Convención, se verá obligado a partir el jueves, la sesión-almuerzo de ese día será anticipada veinticuatro horas, celebrándose, pues, el miércoles 24, en el lugar y hora de costumbre, para agasajar al jefe máximo del rotarismo.

Elogio al secretario de Comunicaciones

El señor Edelberto Carrerá, miembro del nuevo directorio del Club, presentó a su invitado, señor César Carballo Miyares, jefe del negociado de Servicio Internacional y Asuntos Generales, de la Secretaría de Comunicaciones. Hizo constar el señor Carrerá que los rotarios cubanos tenían que estar muy reconocidos al secretario de Comunicaciones, señor Francisco Gómez y al señor Carballo Miyeres, por haber dedicado una emisión especial de sellos de correos conmemorativos de la Convención de 1940, ya que es la primera vez en la historia del rotarismo universal que tal contribución se brinda a estas asambleas.

El señor Carballo Miyares dió las gracias en nombre del señor secretario de Comunicaciones y en el suyo propio, por las amables frases que se les habían dedicado, añadiendo que ese departamento se da cuenta de la extraordinaria importancia que para nuestra nación tiene que se celebre aquí una reunión de tal magnitud.

Fiesta a beneficio del Bando de Piedad

El presidente Calvet dió cuenta de que el Bando de Piedad de Cuba celebrará el sábado próximo una fiesta en el cabaret «Sans Souci» para recabar fondos a beneficio de dicha institución y recomendó a los asistentes que contribuyeran con su presencia al éxito del acto, ya que se trata de una obra filantrópica.

El rotario Oscar Sigarroa, presidente del Bando de Piedad, fué congratulado por la resonancia y buena acogida de la «Semana de bondad hacia los animales», celebrada recientemente

Enfermo el Dr. Sergio Herrera

Por hallarse recluído en su hogar, sufriendo de penosa enfermedad, el doctor Sergio Herrera, vicepresidente del Club, no pudo asistir a la sesión-almuerzo de ayer, siendo su ausencia y la causa de la misma muy lamentadas.

LA MUNICIPAL REPUBLICANA

La Asamblea Municipal del Partido Acción Republicana, declarada en sesión permanente desde el pasado lunes, continuará su reunión esta noche, a las nueve, a los efectos de designar los candidatos a concejales del Ayuntamiento habanero.

Así lo informa el señor Carlos M. Peláez, presidente del Ejecutivo Municipal del Partido.

Los Certificados Suplementarios Candidatura sólo los pueden acor los Comités Ejecutivos de Parti

Así lo determina el Tribunal Superior Electoral en breve Instrucción dictada al efecto. Queda modificado, pues, Apartado Séptimo del Artículo VII de la Ley de 9 de

Dictó ayer el Tribunal Superior Electoral la Instrucción General número 171, a solicitud de los delegados políticos ante ese organismo de los partidos Popular, Revolucionario Cubano (Auténticos), Conjunto Nacional Democrático y Acción Republicana, quienes interesaron se aclarara el segundo párrafo del artículo 123 del Código Electoral tal como ha sido modificado por el apartado séptimo del artículo séptimo de la Ley de 9 de marzo último.

Dice la instrucción aludida corresponde exclusivamente a los respectivos comités ejecutivos de los partidos políticos el acordar el certificado suplementario de candidaturas en los casos a que se refiere el párrafo segundo del artículo del Código Electoral ya dicho, como quedó modificado por la repetida ley de 9 de marzo.

Un interesante voto particular

Los magistrados Ricardo R. y Juan Carlos Andreu, miembros del Tribunal, formularon voto particular, desintiendo de la mayoría, en que aducen diversas consideraciones, entre que de no aceptarse la tesis de ellos, que consiste en reconocer fundamentalmente la facultad de nominar candidatos para los cargos electivos reside en las asambleas de los distintos organismos políticos, sancionando así el ordenamiento tor de todos los regímenes dictaticos, «quedaría al arbitrio de los comités ejecutivos dejar sin candidatura a una partido, aunque las asambleas quisieran acordar las nominaciones, sentándose con ello el principio de las oligarquías dictatoriales».

No obstante, admiten que la facultad a que se refiere el asunto batido, está conferida también al comité ejecutivo de las asambleas para que la pueda ejercer indirectamente con éstas y siempre condicionada la utilización de la facultad que el otro no hubiere hecho de ella.

REUNION DE LIDERS DE LA OPOSICION

Para tratar sobre la candidatura municipal de la Habana de los Partidos de la Oposición, celebraron cordial entrevista los doctores Ramón Grau San Martín, Miguel Mariano Gómez, Alejandro Vergara y el señor Carlos M. Peláez.

Se le dió a conocer al doctor Vergara los puntos de vista de los demás partidos oposicionistas sobre su nominación como candidato del PAN para Alcalde.

El doctor Vergara solicitó un plazo de 48 horas, a los efectos de convocar a la Asamblea Municipal del Partido Agrario Nacional.

Tan pronto celebre junta este organismo el doctor Vergara comunicará a los doctores Grau San Martín y M. M. Gómez, el resultado de sus gestiones.

Buena noticia para hombres en edad viril:
A pesar de la guerra, el notable producto hormonal VIRILVITAM, del Dr. Richard Weiss, de Berlín, ha llegado y ya se encuentra otra vez a la venta en todas las Farmacias y Droguerías. Esta noticia seguramente será del agrado de muchísimos hombres que saben de los beneficiosos efectos de VIRILVITAM y que desean seguir tomándolo para sostenerse firmemente el VIGOR SEXUAL. VIRILVITAM, que no contiene excitantes ni actúa violentamente, sino de manera progresiva y sostenida, renueva la POTENCIA VIRIL y las demás facultades físicas; mejora el estado general de salud, rejuvenece y prolonga el período activo de la vida del hombre. ¡Cuidado con las imitaciones! Exíjase el legítimo VIRILVITAM del Dr. Weiss, de Alemania, que se encuentra en todas las Farmacias del mundo.

Si HOY se hace suscriptor de
DIARIO DE LA MARINA
lo recibirá gratis en su domicilio todos los días que restan del presente mes.
LA SUSCRIPCION SOLO CUESTA
$1.30 al mes
$3.75 al trimestre
$7.00 al semestre
y $13.50 al año
Para suscribirse llame por los teléfonos de nuestra Administración:
M-7911
M-7912
M-7913
y así podrá disfrutar de ese beneficio que le ofrece el periódico mejor informado y más completo de Cuba.
★
LAS SUSCRIPCIONES EN PROVINCIAS PUEDEN SOLICITARSE DIRECTAMENTE O POR MEDIACION DE NUESTROS AGENTES

✝
E. P. D.
EL SEÑOR
Andrés González Alonso
HA FALLECIDO
Después de recibir los Santos Sacramentos y la Bendición Papal
Dispuesto su entierro para hoy, viernes 19, a las cuatro de la tarde, su viuda, hijos, hermanos, hermanos políticos, sobrinos y demás familiares, ruegan a sus amistades se sirvan acompañarlos en la conducción del cadáver desde la casa mortuoria, sita en las calles Miramar y O'Farrill (Reparto Almendares), hasta el Cementerio de Colón, favor que agradecerán.
La Habana, 19 de abril de 1940.
Amalia Alonso viuda de González; Rosa, Dulce, Andrés y Amalia González Alonso; Angel González Alonso; Cristina González Alonso de Rodríguez; Dolores Fernández Alonso de González; Dolores González Fernández de Alvarez; Francisco, Angel, Andrés y Marina González Fernández; Emiliano Rodríguez; Bernardino Alvarez; Manuel Fernández; Engracia Fernández; Teresa Fernández Alvarez; doctor Nicasio Gálvez.

Partagás
EL CIGARRO QUE GUSTA MAS.

Saboree el Delicioso
WRIGLEY'S DULCE 16 CHICLE ROSADO SABOR DE FRUTAS
Diariamente.. ¡Entona!
Para conservar su agilidad mental, masque Ud. el sano y delicioso Chicle DULCE 16 después de cada comida. Excelente para los nervios, estimula, refresca, entona. Al mascar Chicle DULCE 16, sus dientes y sus encías reciben un ejercicio benéfico y necesario, ayudando así a mantener una condición normal y saludable y a dar brillo a sus dientes en la forma prescripta por la Naturaleza. Ayude su digestión y refresque su garganta mascando Chicle Wrigley con regularidad. Hay dos deliciosos sabores para elegir—DULCE 16 (fruta) y P. K. (menta)—¡a cual mejor! Realce Ud. su atractivo personal con la pureza del aliento creada por los fragantes sabores del Chicle Wrigley, como lo hacen millones de personas. Compre hoy varios paquetes y tenga algunos siempre a mano para Ud. y para los niños, a quienes les encanta.
CHICLE WRIGLEY DULCE 16
De mínimo costo, pero de gran beneficio

M.E.C.D. 2016

UN MILLON DE DOLARES ABONARAN A LOS EMPLEADOS PUBLICOS

"SIN UN IDEAL ETICO NO HAY DISCIPLINA SOCIAL QUE PUEDA TRIUNFAR".-Manuel S. Maspons

UE MAGNIFICO EL HOMENAJE QUE SE LE TRIBUTO AYER AL EX PRESIDENTE DE LA A. A. C.

de 300 comensales asistieron al almuerzo que se le ofreció en Hotel Sevilla. Cálidos elogios del Sr. Manuel Solís Mendieta por ra realizada por el Sr. Maspons. Representación de la prensa

el roof-garden del Hotel Sevilla ve, fué rendido ayer a medio grandioso homenaje consis- en un almuerzo, al ex Presi- de la Asociación de Anuncian- Cuba y gerente de los alma- «Los Precios Fijos», señor Ma- Sánchez Maspons.

de trescientos comensales asis- al acto, entre los que se en- distinguidas representa- del Comercio y de la Indus- los cuales firmaron un mo que se le dedicó como al homenajeado.

nota simpática, destacare- rompiendo la costumbre es- no hubo mesa presidencial bo saber a cada comensal sentarse donde mejor fue- agrado.

tomada una cinta cinemato- los reporters gráficos estu- muy activos y la prensa en- extensa delegación.

de Maestro de Ceremonias José Aixalá, Jr., quien se con gracejo y habili- Dos conjuntos musicales ame- la sesión.

el homenaje en nombre de la Prensa

Director de nuestro colega «El señor Julio César González en ameno discurso, ofreció el en nombre de la Prensa cálidos aplausos.

Presidente de la comisión dora de aquélla fiesta de dad y simpatía, y en nombre radiodifusión nacional, el se- Angel Cambó Ruiz, hizo entre- señor Sánchez Maspons, de una de oro, sobre la que están los emblemas de la Pren- Radio y la Asociación de antes de Cuba.

lamente, el novelista Eduar- Mendoza, dió lectura a unas joco- tillas alusivas.

urso del señor Manuel Solís Mendieta

Manolo Sánchez Maspons:

recibí de mis queridos com- de la Asociación de Anun- de Cuba, el honroso encargo en su nombre este ho- auspiciado también, para ción tuya, por la prensa te- aérea de la nación, expe- una verdadera alegría. Y, mis palabras sean breves —no olvidar la época en que vivi- síntesis y de concreciones— que ellas condensen todo talísimo afecto que en esta ión se te profesa.

todo, diré que este homenaje te rinde es justo, oportuno y o. Ocasión felicísima que me evidenciar que las colecti- tampoco olvidan el reconoci- que son acreedores los hom- han puesto a su servicio in- voluntad, acción, alenta- mente por el noble estímu- colaborar en elevados y fecun- ños. Dígalo si no, esta Aso- de Anunciantes de Cuba, a bor de superación, de vigi- interés, de sutil interpretación múltiples problemas de la pro- tanto tú has contribuído magnífico aporte de tu inteli- entusiasmo.

acto se ve prestigiado con la de las más altas represen- de la prensa terrestre y —imponderables factores en ión de la palabra al servicio ética— por destacadas figuras banca, la Industria y el Co- nacionales y por compañeros hermanados en el afecto. con contento en el espíritu, aquí para dejar constan- leal amistad hacia uno de más tenaces, más di- y que más ha luchado por ción de los diversos aspec- publicitarios, haciendo grata y la tarea dificilísima de armo- encauzándolos, tanto confusio- dispersión como existían en que ya alcanza proyeccio- cultura en las naciones ade-

sé, bien sabemos todos, lo ifica una empresa de esta y no trato al apuntar el éxi- personalizarlo, porque ha res- a un sentido de unión, ernos comunes, de voluntades Hoy, la Asociación de Anun- de Cuba, ocupa un lugar de ración y de respeto en su ne- Y se debe, precisamen- fusión armónica de pro- grada desde su fundación, cia con tacto exquisito por sores, nuestros queridísi- compañeros Agustín Reyes y Fernández, y que duran- Presidencia, se tradujo en re- insospechada para la Aso- de Anunciantes de Cuba.

indispensable y debo pro- aquí, que siempre estuvi- de tu voluntad teso- tu esfuerzo generoso y pro- de ese calor de amor vi- y entusiasta que te anima, en toda obra perdura- nadme periodista, ami- compañeros estas frases, re- acaso, acerca de la perso- ñera de Manolo Sánchez Todos le conocéis bien y que yo intento ahora re- Las dicta, sí, aunque jus- te, la admiración que ha- tento, siempre cordial y en emocionada.

La Asociación de Anunciantes de Cuba, al rendirte este cordial homenaje de afecto, de estimación y de simpatía, agradece por mi conducto la inteligencia, la dedicación y el entusiasmo que tan espléndidamente le has donado, queriendo sellar con un abrazo lo que ha de ser, para fortuna nuestra, una ininterrumpida colaboración de tu parte.

Discurso del Sr. Manuel Sánchez Maspons

Señores representantes de la prensa y la radio.

Compañeros de la Asociación de Anunciantes.

Amigos:

Bien hice siempre en no ser partidario de los homenajes personales, rindiendo yo de este modo un personal homenaje al deber de los servicios colectivos.

Ello no quiere decir, naturalmente, que ignore la importancia de las personas en sus esfuerzos por toda clase de mejoramientos. Pero entiendo que lo mejor del hombre nunca vale gran cosa si no beneficia a los demás, y que la inspiración no viene nunca a nosotros más que como un mensaje de la necesidad ajena. En consecuencia, el hombre vale encajado en un mundo social, y es más importante como servidor que como presidente. La presidencia es el lugar donde mejor ha de servirse.

Así, cuando un día oí por la radio un editorial del querido amigo Angel Cambó, leído por el micrófono de la C. M. Q., para proponer se me rindiera un homenaje como Presidente de la Asociación de Anunciantes de Cuba, mi primer impulso de hombre agradecido fué declinar el obsequio, aunque ello parezca paradójico. Apartarlo de mí, que no es lo mismo que rechazarlo. Dirigirlo hacia la asociación que yo, eventualmente, presidía. Porque, en todo caso, ¿qué presidencia homenajeable pudiera ser la mía si no existiera la Asociación de Anunciantes de Cuba? Mi personalidad en tal caso hubiera quedado reducida a mis éxitos como director de anuncios de una casa comercial, y eso sería tan ajeno al conocimiento de las gentes como el secreto en que las casas comerciales guardan el resultado de sus operaciones.

Por eso al encauzar el homenaje hacia la Asociación que presidía, estaba realizando lo mejor de mi misión, ya que festejaba el auge de una sociedad publicitaria capaz de hacerme personaje con sólo el anuncio de un banquete.

Pero hay más. Esta idea de un banquete que pudiéramos llamar de «Confraternidad Publicitaria» ya estaba en la mente de todos los organizadores de la primera «semana de la publicidad»; suceso importantísimo que no pudo realizarse este año por coincidir la fecha con el período electoral en que se encuentra el país, nada menos que con fines constituyentes.

Y fué lástima. Porque vendría de perlas discurrir sobre la desdicha que para dicho período electoral supuso la suspensión de las fiestas de la propaganda. Tal vez los anunciantes políticos hubieran aprendido un poco de ciencia, de economía y de arte; cosas muy necesarias a los candidatos anunciados si en verdad han de ser elegidos para gobernar a un pueblo culto y laborioso. Y no que, como tanto nos dolemos, este ya largo período de la publicidad política, más parecido a una feria de aldea que a un concurso de la ciudadanía, nos hace meditar en lo mucho que falta para que el arte de la propaganda sea aquí una ciencia al servicio del progreso social, que es como la proyectó y la practica la Asociación de Anunciantes de Cuba. Yo tengo por seguro que ninguno de nosotros se atrevería a pegar sus anuncios en las paredes de las casas ajenas, en los árboles del procomún y en las estatuas públicas, aunque todas estas cosas nos fueran regaladas para esos fines egoístas. Y me atrevo a asegurar que todo el dinero presupuestado para la propaganda de nuestros negocios durante un año lo diéramos gustosos para impedir que tales daños se produjeran contra el decoro, la educación y la historia del pueblo. Jamás lo ajeno ha sido más de todos y menos de nadie. Ni vemos cómo una buena administración va a remediar mañana el perjuicio que se ha adelantado a producir.

En contraste con esta injuria a las ciudades se destaca el servicio a la cultura que la Asociación de Anunciantes está prestando desde el mismo día de su establecimiento. Y es curioso observar cómo de una manera indiscutible y objetiva replicamos ahora a la suspicacia que produjo el nacimiento de esta sociedad. Entonces no faltaron espíritus gratuitamente suspicaces que achacaban a la Asociación de Anunciantes de Cuba la intención de perjudicar a los elementos naturales de la publicidad. Temor absurdo. Algo así como suponer que los anunciantes cubanos habíamos caído en proyectos de suicidio. Por el contrario, nuestro magnífico estado de salud mental se demostraba en el deseo de que nadie nos suicidase. Pues si nosotros habíamos de seguir anunciando como convenía a nuestros negocios, era imprescindible que los factores correspondientes a nuestro nombre y crédito fuesen, más que nuestros amigos, colaboradores nuestros. En tal caso, nada como proponerles cosas convenientes; pues es principio económico invulnerable el que ordena no proponer negocios que no convengan igualmente a todas las partes asociadas. Y en este caso del anuncio, los medios de la divulgación, como periódicos, vallas y radioemisoras, mejor que socios de los comerciantes e industriales, son nuestros clientes, al tiempo que nosotros somos clientes suyos. ¡Y cualquiera es tan loco o tan boratate que busque pendencia a los clientes!

No quiero meterme en interioridades ajenas, y menos cuando se trata de eso tan vidrioso como es la libre emisión del pensamiento. Pero me parece, y creo sea también el parecer de todos los anunciantes cubanos, que los periódicos, las vallas y las radioemisoras mucho han ganado en su aspecto con el mejoramiento de los sistemas publicitarios. Mucho más dicen del buen gusto del país algunos anuncios extraordinariamente artísticos que ciertos cintillos a toda plana o ciertos discursos a todo micrófono que tanto insisten en cegarnos y ensordecernos. Es verdad que así lo quiere el público. Pero también es verdad que el público a nosotros nos pedía aquel «jamón grande» que nosotros antes regalábamos sin que nada nos costase, y que hemos dejado de ofrecer para darle en cambio una verdad que tanto nos cuesta difundir.

¿Cuál ha sido la labor de la Asociación de Anunciantes de Cuba en estos cinco años de existencia?

Pudiéramos dividirla en cinco propósitos todos ellos realizados ya en gran parte.

Primero, mantener los principios publicitarios que se inspiran en el arte, la honestidad y la ciencia.

Segundo, conseguir el auditaje de los periódicos para que el servicio que ellos prestan a nuestra causa guarde relación con el que nosotros les prestamos a ellos.

Tercero, creación, organización y realización de los concursos anuales, sistema que excita al mejoramiento del anuncio en todos los sentidos, como puede apreciarse en la sucesión de las tres competencias efectuadas.

Cuarto, creación del «Premio Publicidad» para el mejor artículo del año que trate de esa materia, con lo que un tema de tanto beneficio social entra en el repertorio de los que preocupa a los intelectuales; hombres sin cuyo concurso es siempre pobre la publicidad más lujosa.

Quinto, mantenimiento de una ética publicitaria, sin la cual todo anuncio corre el peligro de caer en las torcidas competencias y en las enemistades profesionales que tanta ruina y desprestigio causaron en otras épocas a la clase comercial e industrial.

En tal sentido, recordaremos que un tratadista de la publicidad ha dicho que sin un ideal ético no hay disciplina social que triunfe, y la propaganda es en nuestros días lo que la sociedad más debe atender si ha de rendir un ideal cualquiera en sus múltiples intereses.

Señores: puesto que estoy hablando como homenajeado, a pesar de mi protesta, ello ha de entenderse que lo hago por haber cumplido con mi deber cuando fuí presidente de una asociación donde los derechos de todos estaban amparados. Mi autoridad tiene su origen en las posibilidades de la asociación, con lo que dicho queda que mi gestión fué buena en la medida que yo he sido obediente. Por eso el día más feliz de mi vida de asociado fué aquel en que descargué mi temor a equivocarme en la responsabilidad de un consejo de directores, y quedaron libres los demás asociados de pasar por el largo miedo que a mí me invadió durante todo un año. Pero les advierto que no deben sentirse demasiado tranquilos; porque el pertenecer a la Asociación de Anunciantes de Cuba no es tarea muy cómoda, como no lo es ninguna que conduzca al más alto prestigio y lleve en sí la responsabilidad del mejoramiento de una clase y la prosperidad económica de un país.

Estamos empeñados en un propósito que tal vez no tuvimos en cuenta toda su importancia cuando se nos ocurrió fundar la Asociación. Nuestro triunfo, tan costoso y difícil, está siendo observado y aprendido por otros hombres responsables de la cultura nacional, en zonas que abarcan aún mayores programas que los nuestros. La propaganda es hoy día un factor sin el que nada puede prosperar, y del que dependen actualmente las resoluciones más trascendentales de la política, la ciencia, la economía y las artes. Y así como no hace mucho tiempo se entendía que la instrucción era la bse de todo humano mejoramiento, hoy se aprecia que sin una propaganda bien dirigida e inspirada ni siquiera la instrucción tiene valor entre los hombres. Así es como los países mejor organizados, los más cultos y progresivos, se gobiernan principalmente desde los ministerios de la publicidad, para que el saber, el proyectar y la disciplina funcionen con el concurso inmediato y leal de todos los ciudadanos; ya que no hay más perturbador elemento de disgregación nacional que el libertinaje de la crítica tan opuesto a los beneficios de una crítica liberal. La libertad en tal caso debemos entenderla como el compromiso que adquiere el hombre culto de ser obediente con las ideas que acepta después de meditarlas gravemente. El hecho mismo de que la propaganda, como define lord Fisher, es «repetir, repetir...» demuestra que tal repetición de los tópicos remacha en todos los cerebros una idea que llega a tomar naturaleza en nuestro propio organismo. Después de mucho repetir una cosa sin que se nos ocurra rectificarla es señal de que ella vive convencida en nuestro espíritu.

Claro que se puede alegar que la misma repetición puede adolecer del vicio de lo que se hace lugar común, ya que, como dice Pedro Prat Gaballí, «la publicidad no es en sí misma el bien o el mal. Es una fuerza. Y como tal su efecto depende del modo de emplearla». Lo que importa es la organización que dirija, esa fuerza, y nada para ello como unir a los hombres como los anunciantes cubanos nos hemos reunido con fines que a todos sean comunes.

Si hablé mucho cúlpense a ustedes mismos por haberme hecho creer en mi personal autoridad festejándome como si yo, al frente de la Asociación de Anunciantes de Cuba, hubiera hecho algo de verdadera importancia. Y no pido perdón, porque, aunque quisiera, no podré volver a hacerlo más. Se han acabado las presidencias en la Asociación de Anunciantes, y yo hoy estoy hablando en nombre de todos los que han sido presidentes y en el de los afortunados que ya no podrán serlo nunca.

Y quiero todavía decir unas palabras para agradecer el obsequio en nombre de los errores que no podré jamás cometer. Las gracias más expresivas y cordiales a Manolo Solís Mendieta por haber puesto a mi favor la elegancia mental que le distingue, la generosidad que le hace señor de sus amigos y el arte raro y envidiable de su manera de leer bien lo que tan bien escribe. Gracias a Angel Cambó por la humorada de hacerme personaje de un banquete, quitando a todos los duques que no están aquí la natural presidencia correspondiente a sus rangos, para convertirme a mí en el único duque en esta democracia de anunciantes. Gracias a Eduardo Zamacois—el padre Eduardo, confesor y pronto mártir, como ya se le llama—por haber salido de su fatiga de orador cotidiano para ensayar nuevas emociones fraternales con un viejo amigo. Y gracias a González Rebull por traerme en sus palabras el saludo de toda la prensa que él tan dignamente representa.

Naturalmente, estoy agradeciendo en detalle lo que en conjunto ha hecho por mí la comisión organizadora de esta fiesta. Fiesta que tendrá eternamente en mi corazón resonancias que nunca apagará el olvido.

Y para mejor comprometerme han puesto ustedes en mis manos estas cosas que siento no ver bastante en este momento porque me lo impide un paño de emoción que me tapa los ojos.

Gracias, amigos. Hasta por el regalo de este temblor que han puesto en mi garganta.

La Maltina Tívoli Vitaminada no es una bebida más con destino a halagar el paladar de quienes la toman. La Maltina Tívoli Vitaminada es el triunfo de la ciencia. Su elaboración responde a una sabia fórmula de notables médicos que combina, en un exquisito extracto de malta, las vitaminas A, B y D y las pone al alcance del más modesto presupuesto. Fortalezca su organismo tomando Maltina Tívoli Vitaminada: la fórmula de la salud. Para niños y adultos.

CALIDAD TROPICAL CON TODOS Y PARA TODOS

Directiva de la Asociación de Alumnos de Filosofía

Ha quedado constituída la Directiva de la Asociación de Alumnos de la escuela de Filosofía y Letras.

La integran: Adelaida Alvarez Rivón, como presidenta; Gerardo Brown como vicepresidente; Eloísa Lezama Lima, como secretaria; y Alicia de Jhong, como vicesecretaria.

Juan Miguel Dihigo elogia la última obra de Roberto López Goldarás.

El doctor Juan Miguel Dihigo, uno de los más antiguos y prestigiosos profesores de la facultad de Filosofía y Letras de la Universidad de La Habana, acaba de elogiar la obra «Mis Versos Sencillos», que como homenaje al Apóstol Martí ha publicado nuestro compañero Roberto López Goldarás.

Son cuarenta y seis composiciones, en una impresión sencilla, en igual número e igual forma que el Apóstol publicara sus «Versos Sencillos».

El libro contiene además un prólogo en disticos alejandrinos, titulado «En tu molde, Maestro».

El doctor Dihigo dedica una «entusiasta felicitación» a López Goldarás por su bello libro de versos «en plena inspiración» y le expresa su simpatía y su admiración por su obra siempre tan meritoria.

LA UNION DE EXPORTADORES TABACALEROS DE CUBA

En el día de ayer, 18 de abril, se reunió en sesión extraordinaria la Unión de Expertos Tabaqueros de la Isla de Cuba, con motivo del triunfo que acaba de alcalzar, al conseguir del presidente de la República la libre exportación para todos los fabricantes de tabaco.

En el acto celebrado, que revistió gran importancia, los reunidos, tomaron el acuerdo de felicitar y darle las gracias a la prensa por el desinteresado concurso que en sus campañas les prestó, al través de los diez años que ha durado esa batalla, no terminada todavía, pues, continuará mientras no consigan los nueve puntos de su programa.

DIARIO DE LA MARINA, que siempre estuvo al lado de los que luchan por el bienestar común, agradece la gentileza de los expertos tabacaleros.

REDACTADO EL DECRETO PARA HACER PAGOS EN DIVISA DE E. U. A SERVIDORES DEL ESTADO

Tales como carteros, maestros públicos y los que devenguen sueldos de $45.00. Cuestionario a los contribuyentes para que informen al juez instructor por desfalco a una Zona Fiscal

El Secretario de Hacienda, doctor Joaquín Ochotorena, reunió en su despacho a los directores del departamento celebrando con ellos un amplio cambio de impresiones, y durante el cual conocieron de los acuerdos tomados en el Consejo de Secretarios en sus relaciones con dicha secretaría.

Con los directores de Contabilidad y Consultoría señores Antolín del Collado y Dr. Miguel Pírez trató de los proyectos de decreto que deben ponerse en ejecución a la mayor brevedad para llevarlos cuanto antes a la firma del Ejecutivo. Entre ellos se encuentra el que se refiere al pago en moneda americana de los haberes del presente mes a los maestros públicos, carteros y modestos empleados de las Secretarías de Educación, Comunicaciones, utilizando los fondos del Instituto de Estabilización de la Moneda. Se calcula en un millón de dólares lo que se empleará con ese objeto.

Los cheques llevarán una identificación especial que dirán: «Páguese en dólares.»

El impuesto a la nafta

En estos días se resolverá el problema planteado por las compañías que se dedican a la explotación de la nafta, por estimar el Secretario de Hacienda que deben tributar, no estando conforme con ese impuesto las empresas que explotan el negocio, pues alegando que están comprendidas en la ley de minerales combustibles. En Hacienda se espera que de un momento a otro la comisión de Secretarios designada por el Ejecutivo emita su informe.

No hubo sesión

La Comisión Técnica Arancelaria no celebró sesión ayer. En la próxima semana se reunirá con objeto de tratar, entre otros asuntos, del cumplimiento a lo acordado en la última reunión.

Para conocer más detalles

El Juez investigador señor Manuel J. Piedra, que viene actuando en el expediente irregularidades descubiertas en la Zona Fiscal de Oriente de la Habana, ha redactado cuestionarios, interesando de los contribuyentes le presten información, para ayudar al esclarecimiento de los hechos ocurridos en dicha oficina fiscal.

Entre las preguntas que formula aparecen las siguientes: Si han sido liquidados o no, oportunamente, los expedientes que se indican, «si hubo convenio para pagar a los plazos los adeudos; si hubo recurso, con expresión del depósito cuándo se constituyó y detalles del mismo; si tienen en su poder algunos recibos provisionales justificativos de haber pagado algo del adeudo, empleado que lo firmó; si se trabó embargo sobre algunas propiedades y detalles; si hubo remate, comisionados que actuaron; si se solicitó acogimiento a alguna amnistía fiscal y expresión de cuáles y si se le aplicó en definitiva. Se ruega a los informantes expresen los detalles que se relacionan con esos casos y cualesquiera otros que conozcan de cada asunto, invitándolos a personarse si quieren ampliar sus declaraciones.

La Dirección General de Aduanas ha transcrito a los administradores de las oficinas de ese mismo carácter las medidas dispuestas para aplicar la partida 335 del arancel, respecto a las condiciones restrictivas impuestas a las devoluciones desde el extranjero de productos nacionales, a los efectos de la franquicia arancelaria, detallando los documentos y juramentos que deberán prestarse en las Aduanas respectivas y requisitos que deben exigirse por los Vistas de Aduanas.

También ha sido circulada la resolución relacionada con la licencia para aforar por la partida 78E del arancel las llantas usadas de automóvil que se importen fraccionadas en trozos re un tamaño aproximado de 41 centímetros, como materia prima para la fabricación de calzado.

Empleados en comisión

Por Decreto Presidencial, cursado ayer por la Dirección del Servicio Central, se dispone que la señorita Dinorah Villariño Prieto, oficial de Administración clase Cuarta de la Dirección General de Consultoría y los señores Manuel Marrero y Juan García, oficiales clase primera y segunda del Fondo Especial de Obras Públicas, que se encontraban adscriptos a la Dirección de Consultoría, pasen en comisión a la Secretaría de Defensa Nacional.

CREARA UN ROPERO Y UN DISPENSARIO LA SECCION FEMENINA DE LA LEGION

De la total reorganización y próximas actividades de la sección femenina de la Legión Nacional Revolucionaria Sindicalista, nos dió informes anoche el señor Pando Rivera.

Estas actividades consisten en la creación de un ropero gris y un dispensario médico, donde podrán recibir atención gratis los cubanos necesitados.

Para estas labores la sección femenina de la Legión estará organizada en diversas divisiones, siendo las más importantes, las de Beneficencia y Economía.

Los lugares y nombres de los médicos que prestarán los servicios antes expuestos, muy en breve se darán a la publicidad.

EL ACTO MACEISTA DE HOY

Hoy, a las cinco de la tarde, en San Miguel 557, se reunirán con el Ejecutivo de la Unión Maceísta los representantes de las organizaciones patrióticas y sociedades afines, para constituir el Comité Central Nacional Pro Natalicio de Maceo, encargado de organizar los actos y festejos de junio 14, en honor de los veteranos y emigrados, para conmemorar el 95 aniversario del nacimiento del Titán.

Presidirán los generales Loynaz del Castillo, Lara Miret, Asbert, Hugo Roberts, Llaneras, Delgado, etc., y asistirán delegados de la Unión Calixto García, Mariana Grajales, Dominga Maceo, Unión Fraternal, etc.

Se invita por este medio, para dicho acto Maceísta.

M.E.C.D. 2016

DIARIO DE LA MARINA

(S. A.)
FUNDADO EN 1832
(Dirigido hasta 1919 por Don Nicolás Rivero y Muñiz)

DIRECTOR: DR. JOSE I. RIVERO. ADMINISTRADOR: D. ELISEO GUZMAN

Domicilio Social: PASEO DE MARTI, NUMERO 551
Agente en N.York: Joshua B. Powers, Inc. 220 East, 42nd. St. New York City

Editado por la Cía. DIARIO DE LA MARINA, (S. A.), cuyo programa consiste «en la defensa de los intereses generales y permanentes de la Nación cubana, de los especiales de la Colonia Española establecida en la misma y de la unión y armonía entre los diversos elementos que conviven en el país». — Artículo 1º de los Estatutos.

TELEFONOS DEL DIARIO

Dirección	M-7911
Administración	M-7911
Suscripciones	M-7911
Quejas	M-7911
Clasificados	M-7915
Jefe de Redacción	M-1287
Redacción	M-7913
Sports	M-7912
Agencia Guanabacoa	XO-1584

PRECIOS DE SUSCRIPCION

	Territorio nacional	Extranjero «A» convenio	Extranjero «B» no convenio
Año	$ 13.50	$ 17.00	$ 20.00
Semestre	7.00	9.00	11.00
Trimestre	3.75	5.00	6.00
Mensual	1.30	—	—
Dominical, Año	—	5.00	7.00

EDITORIALES

Liberalismo acomodaticio

Somos muy liberales; presumimos de muy liberales, pero «justicia y no por mi casa». Liberales para nosotros; dictadores para los demás.

Decimos así con ocasión del último decreto del señor secretario de Comercio, doctor Bonachea que, después de una larga y elocuente experiencia, ha determinado excluir la manteca de los artículos de primera necesidad sujetos a control de precios, «Por cuanto: las variaciones frecuentes y casi diarias que experimenta el precio de la manteca en los mercados de origen hacen difícil establecer un precio oficial con posibilidades de mantenerlo por períodos regulares de tiempo, etc.»

Esto lo advertimos reiteradamente con ocasión de aquella inconsiderada vocinglería promovida por los agitadores de oficio contra el comercio, que trajo persecuciones injustificadas y perturbaciones contraproducentes, que produjeron el bien ocasional de impedir al comercio hacer locuras por la nervosidad de la guerra, pero que pudo traernos la escasez y mayor encarecimiento de la vida de haberse producido los hechos de la contienda como se pensó en los primeros instantes.

Precisamente por sostener principios claramente liberales, y no en las palabras sino en la esencia del concepto, advertimos que toda traba en las funciones normales del tráfico de mercaderías agravaría el malestar inevitable de la irregularidad fatal que traían las grandes guerras a los mercados de su órbita. Pero se promovieron protestas callejeras, se lanzó al pueblo contra los más inocentes, los bodegueros y los importadores, y de nada sirvieron nuestras advertencias, apoyadas por un vasto caudal de ejemplos tomados de todos los países y en todas las épocas, en demostración de cómo ni una sola vez logró Estado alguno conjurar los conflictos económicos por medio de pragmáticas, ya que éstas añaden una inquietud real a las sicológicas que suelen producir las depresiones, aumentan el malestar, impiden el libre desenvolvimiento de los negocios, producen la escasez por la disminución en los abastos que el temor impone y, a la postre, se elevan los precios en multiplicación inevitable, producida por la demanda angustiosa a la oferta subrepticia.

No obstante ser esto sabido, y la experiencia haberlo confirmado una vez más entre nosotros, ya ha surgido la protesta periodística no sabemos si maliciosa o ignara, con miras a movilizar la opinión pública callejera, que no sabe de estos problemas mercantiles y que sólo ve que en la bodega le cobran un centavo más en la manteca, ignorando que, si se siguieran sus pretensiones, dentro de un mes no tendría manteca a ningún precio.

En estas materias no se puede inventar nada ni, menos, ensayar medidas ya consagradas por el fracaso en todo el mundo y a todo lo largo de la Historia. Contra el factor sicológico, tan decisivo en la vida de los negocios, no pudieron nunca los poderes más absolutos; y contra factores externos, tan distantes y apartados de nuestras necesidades o deseos como las cotizaciones en los mercados de exportación, nada pueden nuestros economistas improvisados ni los movimientos más o menos artificiosos de las masas populares.

Esta es una materia que no se puede tratar sino con ciencia bien dominada y con talento claro. Como principio científico mercantil, no puede aceptarse más que uno: el de que las cosas valen lo que cuesta reponerlas. Así, el mercado sube cuando cuesta más, y baja cuando cuesta menos, gane o pierda el mercader. Y talento claro sólo es el que comprende cómo una función tan influída por los factores sicológicos sólo puede ser normal en un medio libre y garantizado, para que se regule por sus propios controles: el de la oferta y la demanda, cuyo único enemigo es la confabulación, y ya está prevista como delito en nuestras leyes. Así, al Estado no queda más atención que la de impedirla o castigarla.

Esto es lo cuerdo y liberal. Lo otro es un liberalismo acomodaticio.

¿Pintar ahora las fachadas de las casas?

El Jefe local de Sanidad de La Habana se ha dirigido al Alcalde interino interesándose por el mejoramiento del ornato de la ciudad.

Al efecto le sugiere que como estímulo a los propietarios para inducirles a pintar las fachadas de sus casas, disponga la exención del arbitrio municipal establecido sobre los permisos autorizando la ejecución de esa clase de trabajos.

Prescindiendo de que deba o no haber tomado esa iniciativa el Jefe local de Sanidad de La Habana, quien desde luego, hace bien en preocuparse por el ornato público, lo cierto es que haría mejor en preocuparse por la higiene pública. Además, lo que propone resulta objetable por dos razones incontrovertibles.

En primer lugar, el Alcalde interino carece de facultades para disponer la exención de impuestos, ni las tendría aunque ejerciese el cargo en propiedad; esas facultades las tiene la Cámara Municipal, y ésta quedó disuelta al expirar el término del mandato de los últimos concejales. Por lo tanto, hasta que se efectúen las próximas elecciones y se constituya nuevamente el expresado organismo, no cabe en lo posible llevar a la práctica lo sugerido por el Jefe local de Sanidad de La Habana.

Pero, aparte de que no existiese tal impedimento, sería inútil conceder ahora la exención como estímulo para que los propietarios pinten las fachadas de sus casas, porque mientras no termine la campaña de propaganda electoral, en la que se ha apelado a todo lo imaginable, difícilmente habría quienes, por aprovechar un beneficio pequeño en sí, quisieran meterse en el gasto de pintar o dar lechada, a riesgo de ver, después de realizado el trabajo, convertidas nuevamente las fachadas de sus casas en carteleras.

A los propietarios no les interesa tanto la exención del pago del mencionado arbitrio, como tener la seguridad de que en lo sucesivo no habrá de consentirse utilizar las fachadas de las casas, claro que contra la voluntad de sus dueños, para pegar anuncios y hasta para pintar letreros con fines de propaganda electoral o de otra clase, cosas que constituyen daño, no importa si pequeño, a la propiedad y debe ser castigado. Pero, por lo antes expuesto, no es este el momento de pensar en la exención, la cual vendrá bien después de terminados los comicios.

En cambio, es este el momento de mostrar energía saludable procediendo severamente contra los causantes no ya del deplorable aspecto que por lo general ofrecen las fachadas de las casas particulares y de los establecimientos, sino algunos edificios públicos y todo lo demás que ha sido utilizado para la propaganda electoral por los candidatos o sus agentes. En el desarrollo de esta propaganda ha llegado la falta de respeto al extremo de echar mano de los árboles de plazas, parques y paseos para colgar carteles o pintar letreros, y lo mismo se ha hecho con los contenes de las aceras, el pavimento y hasta la base de monumentos artísticos, como la magnífica estatua de Carlos III, emplazada a la entrada de la avenida que tiene el nombre de ese gran monarca español.

Si en evitación de estas cosas no se adoptan medidas radicales y prácticas, no hay que esperar que en los propietarios surtan efecto estímulos del carácter del propuesto por el Jefe local de Sanidad de La Habana, aunque por obvios motivos se hallan no menos interesados que ese o cualquier otro funcionario, en el mejoramiento positivo del ornato edilicio. Por otra parte, parece natural y lógico que se predique con el ejemplo, empezando por pintar las fachadas de los edificios públicos y por quitar todo lo que en parques, paseos, calles y, según hemos dicho, hasta en monumentos, muestra el interés de los candidatos en la contienda electoral, pero que ofende el ornato, del cual maldito lo que suelen cuidarse los llamados a velar por él.

LA NUEVA BABEL

Un periódico francés nos dice que el fenómeno babélico se está reproduciendo en ciertos lugares de Francia, donde se van concentrando los soldados de las colonias aliadas y de otros países.

Según el citado diario, se ven allí: afganos, andorranos, argentinos, brasileños, búlgaros, chilenos, colombianos, costarriqueños, chinos, cubanos, daneses, egipcios, ecuatorianos, estonianos, finlandeses, griegos, haitianos, holandeses, húngaros, irakianos, ukranianos, letones, libaneses, lituanos, luxemburgueses, monegaleses, palestinenses, peruanos, portugueses, rumanos, rusos, sanmarineses, suizos sirios, fangerinos, turcos, uruguayos, venezolanos, yugoeslavos...

Cuenta también el diario parisino a los apátridas, que fueron polacos, alemanes, austriacos y rusos.

Estos centros pudieran ser academias poliglotas... si es que hay allí manera de estudiar algo.

LAS APARIENCIAS ENGAÑAN

Algunos hombres de genio han poseído cerebros enormemente grandes, pero el mayor de que se tiene noticias perteneció a un individuo que no se distinguió en nada. El segundo en tamaño correspondió a un imbécil, mientras que el tercero fué el de Turgenev; los dos que le siguieron en peso pertenecieron a dos jornaleros, mientras que el sexto es el del famoso zoólogo Cuvier.—(De «Coeducation», New York).

Epistolario de OTEYZA

Sr. y Sra. Goll.

La Habana.

Muy señores míos:

Como cuantas personalidades de todo género—la política, el arte, la literatura—que arriban a estas playas, ustedes han hecho las consiguientes y consabidas declaraciones, elogiosas para el país, el paisaje y el paisanaje cubanos. Lo cual está muy bien, pues ya dijo Campoamor que obsequio constituye ahalagar

«del patrio amor el puro sentimiento».

Obsequiado se es siempre al llegar aquí y corresponderse debe a lo de aquí obsequiando. Y la indicada forma resulta tan barata... Pero a lo que voy, que es, ante todo, señalar dos de los elogios expuestos por ustedes a mi compañero Armando Maribona.

El primero es: «En Cuba encontramos una condensación de España» A éste he de dar las gracias, por la parte que me toca como español. Y es el segundo: «Las mujeres cubanas son de una belleza más que exótica, peculiar». Yo con todo lo que se diga sobre la belleza de las mujeres cubanas, ¡estoy absolutamente conforme!

Pero, tras de hacer ambos elogios, pasaron ustedes a otro más, respecto a las frutas de la tierra. Y según la señorita Flora Díaz Parrado, «opinan que con la carne del mamey puede prescindirse de la civilización; que la guanábana y el anón reemplazan las cremas batidas de Viena, y que los nísperos les dan la sensación de ostras vegetales». Opiniones que, la verdad...

Respecto a una de las tres, ésa del anón y de la guanábana, la dejaré al juicio de los que hayan estado en Viena y tomado las cremas batidas allí. Yo en mis viajes no pasé siquiera por la ciudad que ha sido capital del imperio austro-húngaro, capital de la república austriaca y capital de una provincia alemana finalmente. Así que no tengo idea de lo que allí se haya batido, se bata y se batirá.

Pero con referencia a las dos restantes opiniones suyas, diré a ustedes que tengo que discutir una y que rechazar otra. Lo que juzgo discutible, muy discutible, es la de los nísperos, y la que juzgo rechazable, rechazable rotundamente, es la del mamey. Con que iré por partes, siguiendo el orden de menor a mayor.

¿Qué es eso de ostras vegetales? Las ostras son animales. Y son manjar exquisito. Por cierto que las mejores ostras del mundo a Cuba pertenecen. Con los ostiones de Sagua no existen ostras comparables. Bien pudieron ustedes elogiar este extraordinario producto cubano, ¡y dejarse de tonterías!

Tontería es hablar de la sensación de comer ostras, cuando lo que se comen son nísperos. Porque han de saber ustedes lo que de tal comida decimos los españoles:

«Quien nísperos come,
y bebe cerveza,
y espárragos chupa,
y besa a una vieja,
ni come, ni bebe,
ni chupa, ni besa».

En cuanto a que pueda prescindirse de la civilización, con la carne del mamey... ¡Ya les daría yo a ustedes carne de mamey a todo pasto, quitándoles todo lo que la civilización proporciona material y espiritualmente! De la civilización no puede prescindirse, ni para guataquear.

Dicho lo cual, no tengo más que decirles y quedo de ustedes s. s.

Luis DE OTEYZA

La Habana, 19 de Abril de 1940.

EN EL FONDO DEL MAR DEL NORTE — *Por Roseñada*

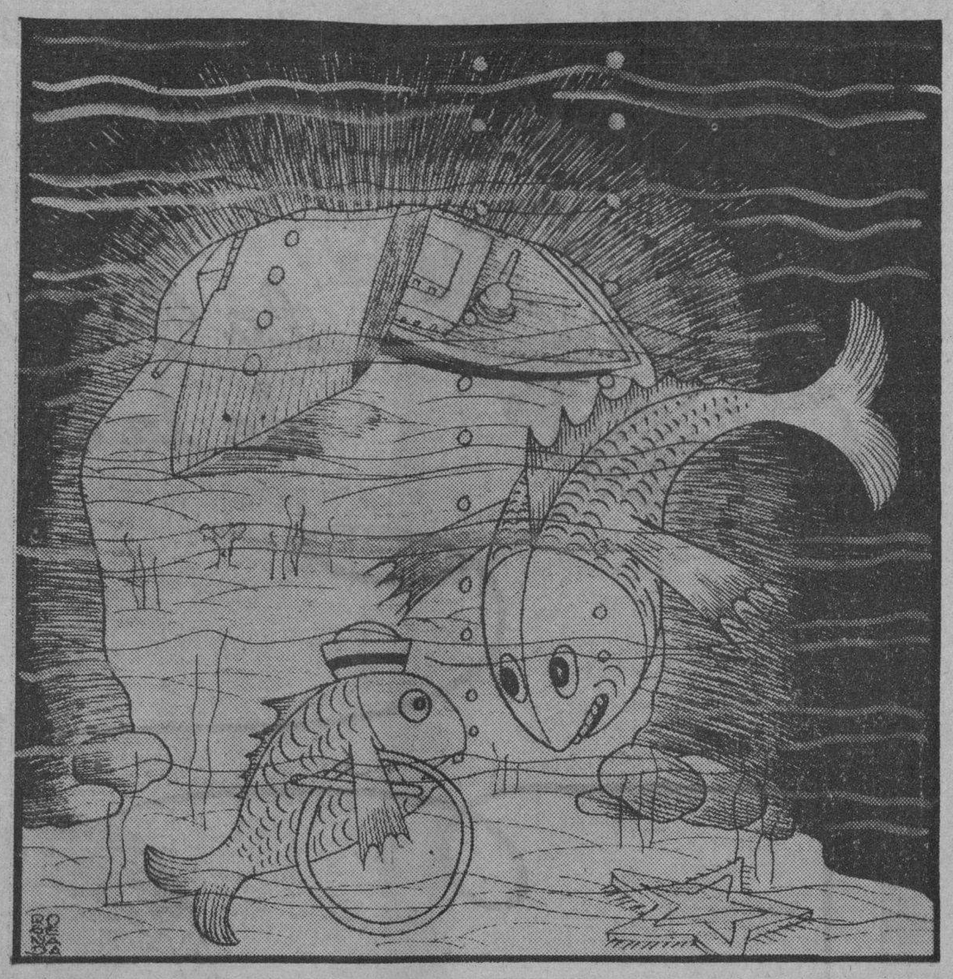

—Papá, ¿me dejas ir allá afuera a jugar?
—Te he dicho que no. ¿No ves que te puede caer un acorazado en la cabeza?

Suecia, la nación modelo, al borde de una invasión

NUEVA YORK, abril 12. —EPS Especial para el DIARIO DE LA MARINA.)— Si para asegurar su aprovisionamiento de hierro de las minas de Suecia, Alemania decide invadir a este país, es posible que Rusia también avance como lo hizo en Polonia para fijar un límite al poderío teutón.

Porque Rusia mira a Suecia como miraba a Finlandia, a manera de flanco que se debe proteger. La isla sueca de Gotland domina el sur del Báltico y el Soviet no puede permitir que ninguna otra nación se adueñe de este punto estratégico frente a las mismas puertas de Leningrado.

Cogida entre estos dos fuegos, Suecia espera con estoicismo el golpe que ha de destruir acaso el mejor modelo de democracia industrial que tenemos en el mundo hoy. Sus seis millones de habitantes habían evolucionado durante los últimos 35 años hacia un estado progresista donde no existen los millonarios ni funcionan los métodos de la plutocracia. Subyugada por el régimen totalitario, todo este adelanto desaparecería en pocos meses de dictadura militar.

Una monarquía socialista de tipo avanzado.

En 1938 el gobierno de Washington hizo un estudio de Suecia por instrucciones del presidente Roosevelt para determinar los progresos obtenidos en el país en materia de reglamentación de las relaciones obreras e industriales. Según el informe rendido, en ese año la confederación de gremios obreros de Suecia contaba con 42 uniones y 7,135 secciones locales con un total de 850,000 miembros, y tenía en caja un fondo de reserva de 30 millones de dólares. Había otros cinco sindicatos no afiliados con un total de 150,000 miembros.

El 50 por ciento de la población nacional pertenece a la Unión de Cooperativas, que posee establecimientos y organizaciones para distribuir a sus socios cuanto necesitan, desde los alimentos hasta los servicios médicos. Allí se practica un socialismo sano e inteligente, sin las perturbaciones comunes a la lucha de clases que predican los demagogos del marxismo. Existe una nobleza subordinada al bienestar del pueblo, que es mucho más de lo que puede decirse de ciertas variedades de repúblicas.

Baluarte de la democracia social europea, fué en la antigüedad la nación más poderosa del Báltico y retó con éxito la autoridad de Rusia y Alemania

Gustavo VI

El actual parlamento sueco se compone de dos cámaras y un gabinete de gobierno responsable de la dirección de los asuntos públicos, sistema tradicional guardado hace 500 años desde que las pequeñas naciones de Uppsala empezaron a organizarse para vivir en paz. Del año 950 data la primera tentativa de unificación de los suecos, los godos y los vendas en una sola patria. Por esta misma época se estaban formando también las nacionalidades de Noruega y Dinamarca, con la intervención oficiosa de algunos príncipes alemanes y el concurso del papado para cristianizar a los pueblos nórdicos.

Suecia, enemiga histórica de Alemania y Rusia.

La historia de Suecia, ligada en parte a la de las ambiciones de los dinamarqueses en el siglo XIII, es una de las largas luchas contra el poderío de los rusos y los alemanes en el Báltico. El gran centro comercial ruso de Novgorod fué originalmente fundado por los corsarios suecos que llegaron hasta el río Dnieper y el Mar Negro en la Edad Media. En 1630 el máximo de los antiguos reyes suecos, Gustavo Adolfo, tenía a sus pies a los germanos y era sin duda alguna el hombre más poderoso de Europa.

Al subir al trono en 1611, cuando contaba sólo 17 años de edad, peleaba tres guerras simultáneamente: contra Dinamarca, Polonia y Rusia. Firmó la paz con las dos primeras y batió a los rusos quedándose con Finlandia y el Istmo de Carelia. Al caer gloriosamente en el campo de batalla de Leipzig durante la guerra de los 30 años, su reino comprendía casi todo el Báltico, Finlandia, la mayor parte de Lituania, Latvia, Estonia y parte del territorio alemán del Mar del Norte.

Aquel Gustavo Adolfo procedía de la familia de los Vasa que en 1521 se alzaron contra el régimen dinamarqués consolidado a fines del siglo XIV bajo el cetro de la reina Margarita de acuerdo con el pacto de Kalmar. Según este arreglo, las tres naciones escandinavas serían gobernadas por reyes de origen teutón que los naturales de Suecia y Noruega consideraban intolerables.

Apogeo y decadencia del poderío de los Vasa

En la dinastía de los Vasa merece especial mención la reina Cristina, formidable mujer que rigió con habilidad al país y obtuvo un triunfo en las negociaciones de la paz de Westfalia anexándose la Alta Pomerania la isla de Wismar, y los obispados de Bremen y Verden que le dieron el control de las aguas de Alemania, excepción hecha del Vístula. Fué bajo el reinado heroico pero desastroso de Carlos XII que el país se envolvió en una serie de conflictos tremendos que pudieron llevarlo a la ruina. Al morir este rey Suecia tuvo que cederle a Hanover los obispados de Bremen y Verden; gran parte de la Pomerania a Prusia; y otros territorios del Báltico a Rusia.

El período constitucional de Suecia, de 1719 a 1772 culminó en nuevas guerras con Dinamarca y Rusia y la pérdida de Finlandia, el resto de la Pomerania, y las islas Aland. El 25 de agosto de 1810 fué proclamado heredero del trono el revolucionario francés Bernadotte, bisabuelo del actual monarca.

El príncipe heredero Gustavo Adolfo, que hoy cuenta 57 años de edad, casó en 1905 con la princesa Margarita, hija del duque de Connaught y nieta de la reina Victoria de Inglaterra. Con ella tuvo cuatro hijos y una hija. A la muerte de Margarita en 1920 Gustavo Adolfo casó con Lady Louise Mountbatten, de la familia real de la Gran Bretaña. El hijo mayor del príncipe heredero está casado con la princesa Sybille de Sae Coburg Gotha biznieta también de la reina Victoria.

En la mirada de los pueblos extranjeros

(Al margen de un viaje a Sudamérica)

Si pienso en los años duros que precedieron a esta guerra; si me esfuerzo en marcar con mayor precisión el instante de la más grande amargura, de la más grande ansiedad, lo encuentro (para mí por lo menos) en el otoño de 1936.

Con mi mujer y uno de mis hijos me trasladaba a la América del Sur. Por luengo tiempo habíamos vacilado en lanzarnos a ese viaje, al que partimos con corazón oprimido; pero, para cumplir al menos, nuestras promesas. Habíamos realizado la travesía en un barco inglés, en compañía de escritores pertenecientes a diversas naciones de Europa, e incluso de Asia, pues íbamos a tomar parte en lo que, cortesmente, se denomina «trabajos» de un congreso.

La trágica situación de mi patria se me parecía más nítidamente cruel en la lejanía. Francia se hallaba dividida y desgarrada por absurdas querellas intestinas. Amenazada por todos lados, y, en caso de agresión, podía verse obligada a combatir en tres fronteras, sin contar el frente de mar y los de las colonias. No estaba segura de ninguna alianza. Marchábamos a pasos agigantados hacia desastres financieros... Durante los largos coloquios de la navegación, nos resultaba fácil medir el desbarajuste del mundo y nuestra propia humillación. Nuestros colegas ingleses no creían en la guerra y no parecían considerar que la suerte de su país estuviese ligada a la del pueblo francés. Los «neutrales», o sea, los que se imaginaban entonces al abrigo de toda conflagración, nos miraban (a los franceses) con una simpatía turbia en la que se vislumbraban los restos de una ternura antigua y el anuncio de un próximo menosprecio. Claro que no ignoraban que Francia podía permitirse defenderse bien; que poseía un poderoso ejército, y que había dado muchas pruebas de su aptitud para la resurrección. ¡Pero qué! Estábamos al borde del abismo: todo el mundo lo veía y gastábamos nuestras energías en experiencias agotadoras y en agrios enredos bizantinos sobre los mil y un problemas de la política interior.

Emil Ludwig era de los pasajeros y todos los días sosteníamos prolongadas conversaciones. Inquieto, me decía: «La tempestad se acerca y, si las cosas continúan así, Francia se va a quedar sola frente a un horrible peligro».

Demasiado bien lo veía yo y, en el calor equinoccial, pasaba las noches en dolorosas meditaciones.

A la vuelta, tuve la suerte de conversar largamente con el mariscal Petain y, pocos días después, con el título de **Francia en peligro**, escribí un artículo en que, por primera vez en mi vida, abordaba francamente ciertos problemas de política internacional. Entre otras cosas, manifestaba que Francia iba a hallarse empeñada de nuevo, en una guerra contra Alemania y que ésta, a despecho de la opinión corrientemente difundida, no se preparaba en modo alguno a luchar contra Rusia, sino contra nosotros, los franceses, y que esta guerra sería indudablemente, una guerra de expropiación y de exterminio.

Parece ser que este escrito sorprendió a un gran número de mis compatriotas, particularmente a ciertos especialistas de la controversia política. ¡No importa! Me había arrojado en una especie de batalla y perseveré después.

Una vez más, acabo de atravesar la misérrima Europa. Mientras el tren se deslizaba por las llanuras de Eslavonia, iluminadas de nieve y de hielo, revivi en el pensamiento los tormentos de 1936. La guerra que temí se cernió sobre el mundo. ¡Y cuánto se han cambiado los datos del problema! Francia tiene buenos aliados. No combate más que en un frente. Goza de plena libertad en sus rutas marítimas. La rodea el respeto general y la admiración afectuosa de todos los pueblos libres. Por último, está fuerte y unida. Este es, sin duda, el hecho capital que todas las mañanas y todas las noches puede inspirarnos acción de gracias.

Si queremos descubrir una imagen justa y exacta de Francia, conviene que la busquemos en la mirada de los pueblos extranjeros. Y acabo de contemplar esta imagen de mi país que he reconocido al punto. No es la de Francia enloquecida de 1936, sino la de 1919, sufrida, noble y victoriosa.

Georges DUHAMEL

París, marzo 1940.

A TRAVES DE LA VID

PRECAUCIONES

Yo tenía un amigo, de mi mayor aprecio, que se llamaba Don Arístides Martínez, vivía en Nueva York y estaba relacionado con la mejor sociedad de la Habana.

Este grande y buen amigo tenía la singular costumbre, cuando regresaba a New York, de marcharse sin anunciarlo ni despedirse de sus amistades. Súbitamente abandonaba la Habana sin que nadie se diera cuenta de ello.

Una vez lo vi en el teatro y al día siguiente fuí al vapor a decir adiós a un amigo. Entre los pasajeros estaba Arístides Martínez.

—¿Se va usted escapado?—le pregunté con la confianza que nos ligaba.

—Casi, casi.

—Formalmente. ¿Le ha ocurrido algo y puedo servirle?

—No; ¡a Dios gracias! Me voy así para librarme de los «encargos».

—¡Ah!

—Figúrese usted que yo viajo con muy pocos baúles para ahorrarme atenciones y molestias. Prefiero carecer de ciertas cosas antes que cargar con ellas. Pues bien, aquí hay la costumbre de «aprovechar» el viaje de los amigos. Cuando saben que uno se va, empiezan los encargos y los «paqueticos». Una vez me mandaron al Hotel (ni siquiera a bordo) una canasta con frutas y muchas veces he recibido paquetes cerrados «que no contenían nada», y así lo declaraba a la Aduana, pero examinados luego resultaban tabacos y cigarros. Puede usted hacerse cargo de la vergüenza que pasaría jurando en falso y apareciendo como un contrabandista. Desde entonces tengo muy callada mi marcha y cuando vengo al vapor echo al correo las tarjetas de despedida que se reciben cuando estoy a cuatrocientas millas de distancia.

Me quedé meditando, como hago siempre que tropiezo con un rasgo de sagacidad y me dije que hay dos fases en el fenómeno: El «llevar» y el «traer».

La primera consiste en cargar al viajero amigo con dulce de [illegible] hicacos en almíbar y en p[illegible] pueden romperse, viandas [illegible] mucho tabaco que hay que [illegible] New York, a la casa del d[illegible]

La segunda fase es la m[illegible] Se trata del que va a París [illegible] aprovechar la partida del [illegible] hacer provisión. Se le reco[illegible]

—Usted me va a traer d[illegible] nas de camisas y las m[illegible] les pongan iniciales bonitas [illegible] es muy barato. Me trae, tam[illegible] dias y camisetas, porque l[illegible] son, aquí, carísimas. Necesito [illegible] raguas inglés, corbatas y [illegible] de zapatos.

—Le voy a encargar que [illegible] casa de la modista, cuatro [illegible] y algunas sayas de seda para [illegible] los traiga en su maleta.

La señora que hace esta [illegible] ignora que hay que comprar [illegible] y llamar al «embalador».

Así le van acumulando a[illegible] esos «encarguitos» para [illegible] traiga «en su baúl», que no [illegible] sino que tiene las proporciones [illegible] trasatlántico.

Un amigo mío que hizo a[illegible] su primer viaje, fué detenido [illegible] Aduana porque los Vistas [illegible] asombrados ante el enorme [illegible] que contenía ropa y artículos [illegible] ñora. Creyeron de buena fe [illegible] un importador clandestino. [illegible] un lío y exclamaba dolorid[illegible]

—¡Y yo que fuí a París [illegible] ra divertirme!

Para viajar, por placer, que [illegible] gularmente por lo que se hace [illegible] cesita experiencia, que no se [illegible] re sino apuntándose de [illegible] practicar en este género. El [illegible] es un animal humano y sup[illegible] se mueve con un «flus» sobre el [illegible] po y una maleta de mano en [illegible] guarda sus cuellos, la ma[illegible] afeitar y alguna ropa inter[illegible] paga transporte de equipaje y [illegible] viene a Cuba lo único que [illegible] es una «maraca» que es exi[illegible] los Estados Unidos, muy com[illegible] Africa y baratísima en todas [illegible]

Héctor DE SAAVE[illegible]

VIBRACIONES NORTEÑAS

5,000 DE INDEMNIZACION

NEW YORK, abril 18.—Alice Jay MacHenry, la niña que hace cinco años causó gran asombro cuando se descubrió que tenía el estómago «cabeza abajo», acaba de volver de nuevo a la letra de molde con motivo de su reciente escapada con su novio William Kern Byle.

La chica, que tiene ahora quince abriles, estaba trabajando como modelo en una casa de modas. Hace poco partió para Chicago en un viaje de vacaciones que habría de durar un par de semanas. Allí conoció al mozo de 23 años, con quien se acaba de casar.

Es de presumir, aunque los diarios no mencionan el hecho, que el joven Byle tiene, por ejemplo, el corazón «en medio del pecho» y como los pájaros de la misma pluma vuelan juntos, estas tiernas avecillas decidieron compartir juntos las alegrías de la vida. Y la publicidad.

Un jurado compuesto por seis ciudadanos conscientes, en la corte que preside el Magistrado Paul D. Barns, acaba de dictar sentencia por la cual un matrimonio, Mr. y Mrs. Louis P. Le Duc, de Miami, recibirá una indemnización de 5,000 pesos.

Motiva ésta el siguiente hecho: Viajaba ese matrimonio en un ómnibus de esa ciudad. Y como los asientos es[illegible]ban ocupados, iban en pie, en el centro de la «guagua». El chauffeur, distraído, estuvo a punto de chocar con otro vehículo, y, para evitar el choque dió un corte.

El matrimonio cayó al pla[illegible] nibus y en la caída sufrió [illegible] En otro lugar de América, [illegible] bieran llevado a la próxima [illegible] Socorro, les hubieran aplicado [illegible] co de árnica, marchándose [illegible] casita, tranquilamente, y [illegible]

Pero aquí se hila más fi[illegible] abogado presentó una reclam[illegible] como casi siempre, prospera [illegible] de justicia y porque los [illegible] aquí no temen a las compa[illegible] servicios públicos.

El chauffeur imprudente, la [illegible] pañía de seguros, la empresa d[illegible] ómnibus, alguien, en fin, [illegible] pagar la indemnización.

Y los demás chauffeurs que [illegible] esto procuran evitar los acc[illegible]

En Covington, Kentucky, Ma[illegible] llian Stickrod «falleció» de un [illegible] so cardíaco, mientras man[illegible] coche, que se estrelló contra [illegible] tén de una acera. Fué «tendido» [illegible] tarde en una agencia funeraria.

A uno de los presentes le [illegible] que la «decesa» movía los [illegible] llamó por teléfono pidiendo [illegible] bulancia, para trasladarla al [illegible] hospital y en el camino la [illegible] cia perdió una rueda, el [illegible] la gasolina se incendió y el [illegible] ver» fué sacado y llevado en [illegible] hasta la clínica del doctor [illegible] Zwick, donde fué sometido a un [illegible] tamiento de respiración artificial.

Horas después la cuitada era [illegible] viada a su casa, donde se en[illegible] en vías de recuperación de [illegible] trajín sufrido.

El Departamento de Marina [illegible] de anunciar que el nuevo acor[illegible] «North Carolina» será botado [illegible] el día 13 de junio, en el New [illegible] Navy Yard.

Este acorazado, que es el [illegible] que se bota al agua en este [illegible] de hace 19 años, desplazará [illegible] toneladas y ha costado $[illegible] Ni un centavo máás, ni un [illegible] menos.

Según el último diccionario [illegible] cado en Oxford, el idioma [illegible] compone actualmente de 725,[illegible] labras. Mr. Paul Sullivan, [illegible] tarista de radio, las utiliza—[illegible] gracias a Dios—a razón de 96 [illegible] minuto, en cada una de sus [illegible] raciones que duran—gracias a [illegible] también—sólo quince minutos [illegible] día.

La Ford Motor Co. comenzó [illegible] negocios en 1903 con un capital [illegible] $28.000. No fué hasta 1925 que [illegible] Ford llegó a fabricar un millón [illegible] coches. Pero desde 1927 hasta [illegible] ra la Ford ha producido un [illegible] de carros anuales. Esta semana [illegible] llegado al número de 28.000.000 [illegible] automóviles construídos.

Por cada $1.000 invertidos en [illegible] la compañía ha fabricado 1.000 [illegible] quinas. Esto significa la distribución [illegible] de $4.230.000.000 de pesos en [illegible] rios y cerca de $10.000.000.000 en [illegible] teriales. El Gobierno ha percibido [illegible] $700.000.000 por concepto de impuestos. Ford trabajó solo en 1908 actualmente da trabajo a cien mil personas.

Andre DE SAINT AMY

BIBLIOGRAFIA

PUBLICACIONES RECIBIDAS

¡SIMANCAS! — Joaquín A. Bonet.— Gijón, 1940.

Un libro interesantísimo acaba de llegar a nuestras manos. Se trata del que acaba de ver la luz pública en Gijón, España, obra del insigne escritor español Don Joaquín A. Bonet, quien con estilo sobrio, depurado, y haciendo gala de una auténtica documentación, presenta a la consideración de los lectores un relato real, vívido, de los hechos que se desarrollaron en la ciudad de Gijón durante los comienzos del período rojo.

Este libro, editado por el Ayuntamiento de Gijón, fué encomendado por orden expresa de dicho Ayuntamiento al señor Bonet, conociendo las dotes literarias que adornan la pluma de tan ilustre hijo de España, que desde los primeros momentos de la invasión roja defendió siempre con verdadero tesón sus más mínimos intereses.

¡Simancas!, esta obra notabilísima e interesante, homenaje fervoroso a los héroes que cayeron en una jornada llena de gloriosas hazañas, tiene todas nuestras simpatías y nuestra más ferviente admiración, porque en ella vibra el orgullo de una raza jamás empequeñecida, siempre triunfadora y grande, la pura, la autética raza hispana.

Llegue hasta D. Joaquín A. Bonet, el distinguido escritor hispano, una entusiasta felicitación que le enviamos como premio a su magnífica obra.

HACIA EL ESTE FLUYE LA CORRIENTE.—Alida Sima Malkus.

La Empresa Editora "Zig-Zag", siempre interesada por dotar al público lector de todo lo que pueda serle de verdadera utilidad instructiva, acaba de editar esta valiosa obra de Alida Sima Malkus, 'Hacia el Este Fluye la Corriente', un notable trabajo literario que está llamado a causar honda impresión en todos aquellos amantes de las buenas publicaciones.

Dice la Editorial "Zig-Zag" sobre esta obra:

"Novela dramática y evocativa ésta. A través de un argumento inigualable, nos da un cuadro vívido de nuestro Continente en la época precolombina, y de los grandes imperios que en él florecían".

Es de esperar que esta publicación tenga una acogida entusiasta, pues es precisamente a los pueblos de nuestro Continente a los que atrae, en particular, todos aquellos relatos que puedan presentarle de una manera atrayente los detalles y las referencias necesarias que sirvan de complemento a nuestra Historia.

PROHIBEN A SUS MUJERES PERTENECER AL PARTIDO COMUNISTA

La diputado Avezova publica en la "Pravda" un largo artículo sobre la situación de las mujeres en la República de Tadjikistán, Indignadísima porque muchos maridos que se declaran comunistas y están regularmente inscritos en el grupo local de los "sin Dios", no sólo pretenden obediencia absoluta de sus mujeres, sino que quieren obligarlas a llevar el velo y a abstenerse de toda participación en la vida política y, lo que es aún más grave, a observar los preceptos y ritos de la religión del país que es la musulmana.

M.E.C.D. 2016

DESDE PARIS

LOS FUNERALES DE BRANLY

...en estos momentos de los ...nacionales que Francia ha ...Edouard Branly ¡ceremonia ...si las ha habido!

...mundo hablaba, en Notre ...del fenómeno eléctrico que, ...de su muerte, envolvió al ...aráqueo. El fenómeno mag- ...paralizó el radio y el teléfono ...Estados Unidos, de Europa y ...«Era su alma», susurraban ...

...toda la ceremonia, el vien- ...sulló, sacudió los ventana- ...banderas, con furia no con- ...el hombre que había inven- ...Radiodifusión era acompaña- ...su entierro por todos los órga- ...cielo.

...estuvo presente con, a la ...el Presidente de la Repúbli- ...Ministros del Gabinete, el ...Diplomático en pleno, las es- ...el Ejército, el Palacio de Jus- ...Clero, la Academia Francesa, ...Instituto, la Sociedad. Albert Sa- ...pronunció un gran discurso. En ...resonaba el coro de voces ...do en cien ecos. El «De ...», el «Nómine» de Palestri- ...los cirios brillaban las dal- ...con fuegos agresivos, del Ar- ...de París, del Arzobispo de ...del Arzobispo de Saint-Dié. ...Lebrun, Presidente de la Re- ...vestía un frac severo. La Ra- ...daba al mundo entero la ce- ...grandiosa. La Corte de Ape- ...mostraba sus birretes y sus ...Los sabios del Instituto y los ...de letras de la Academia mos- ...sus fracs rameados de verde. ...Pasteur estaba en ple- ...Cámara y el Senado. La ce- ...de afuera fué tan solemne ...de adentro. Las plumas tri- ...de la Escuela de Saint-Cyr, ...rojas de la Guardia Re- ...La banda de la Guardia ...interpretaba Marchas Fúne- ...el viento «sacudía» sus notas ...bajo el cielo gris de Pa- ...reinaban el Municipio y las ...detrás de los cuales se ...el pueblo, un inmensa pú- ...de rumores y de silen- ...tinos, lleno de comprensión ...ridad. Clarines electrizan- ...deras, un batallón de infan- ...tería, otro batallón de caballería, sables desnudos, coro de trompetas.

El catafalco se alzaba a la izquierda del «parvis», dominado por las esculturas del siglo XIII de la gran fachada de Notre Dame, desde cuyas torres comenzó a caer una lluvia, imponente de bronces. Tímidamente, la Primavera asomaba en los botones de los árboles. La Cité, una vez más en la historia, servía de escenario a la gloria nacional y a la consagración del pensamiento francés, inmortal. Las tribunas aparecían colmadas de uniformes, relumbrosas de condecoraciones. Y los órganos del cielo continuaban haciendo mugir sus teclados invisibles.

Es así que Francia rinde homenaje a sus sabios. Uno sentía que entre el sabio y la nacionalidad hay una estrecha correspondencia. Detrás de cada sabio francés hay la nación entera, la conciencia del país en forma solidaria, y esto sólo es un espectáculo reconfortante: ¡todavía hay patrias íntegras!—se dice el intelectual.

Los funerales nacionales de Branly me han convencido una vez más de la vitalidad espiritual de esta patria, espiritual entre todas, sobre todas. El pensamiento es la verdadera riqueza de Francia, su razón íntima de ser, su justificación delante de la historia. Es en los momentos en que tiene comprometida toda su tensión material en la frontera, en los momentos en que, como en el poema de Rubén Darío, Francia ve asomar un mar de cascos en punta del lado del férreo Berlín, que se realizan funerales de esta clase en honor de un sabio muerto. Toda Francia estaba, esta mañana, detrás de una humilde caja de madera clara—la caja de los pobres, como Branly había pedido que lo enterraran; la misma caja de los pobres en que fué enterrado Víctor Hugo, en que fué enterrado Flammarión, en que fué enterrado Pasteur.

Y uno se decía, interiormente: «La Francia continúa...»

Eduardo AVILES RAMIREZ

No está disgustado el Cnel. Baizán con los acoplamientos

«Todo lo que se diga acerca de mi actitud en ese asunto, manifestó ayer, es inexacto»

Tuvimos ocasión ayer de charlar brevemente con el coronel Celestino Baizán, ex gobernador de la provincia de La Habana y secretario de la Administración Provincial actualmente.

Tratamos con el viejo político y veterano de nuestra Indepdencia acerca de varios asuntos relacionados con la pugna electoral y a propósito de otros de pura actualidad. Y al enterarse el coronel Baizán que algunos periódicos matutinos habían publicado que él se hallaba disgustado con motivo de los acoplamientos realizados últimamente, por haberse sacrificado sus aspiraciones, hubo de asegurarnos que no había tal cosa, a reserva de hacer declaraciones más amplias al respecto, después de que se hagan las postulaciones que ha de acordar la Asamblea Provincial de La Habana del Partido Unión Nacionalista, en las cuales pondrá de manifiesto, la actitud disciplianada de sus amigos, al producirse con su voto en dicha Asamblea, de acuerdo con lo determinado por el Directorio Nacional de la Coalición Socialista Democrática.

Agregó el coronel Baizán, que hoy como ayer y como mañana, luchará con todo el entusiasmo de que es capaz por el triunfo de la candidatura presidencial del coronel Batista, que es su amigo personal y de quien siempre recibió extremas atenciones.

Por último, el coronel Baizán nos manifestó, que todo cuanto se diga en relación con su actitud, que no sea lo más arriba expuesto, sobre su proyección política presente, es completamente inexacto, por carecer de todo fundamento.

Solicitudes de marcas de ganado

Han solicitado marcas como ganaderos mayores los señores Jacobo Menejias Fernández, Aymar, María y Angela Cruzat de Argudín, Manuel Cobo Sierra, Manuel Herrera Darías, Cía., Agrícola Santa Bárbara S. A., Porfirio Ramírez y como ganaderos menores los señores Francisco Reyes Armas, José Duque Hernández, Fermín Pérez Rodríguez.

CRONICA HABANERA

MIGNON OLMO

Gracia, juventud y belleza se aúnan maravillosamente en la señorita Mignon Olmo y Garrido, figurita muy celebrada en nuestros salones, cuyo retrato publicamos.
Es hija de la distinguida dama Chicha Garrido viuda de Olmo.
Reciba nuestro saludo.

LA CONDESA DE REVILLA DE CAMARGO.—Otro almuerzo ofreció ayer, en horas del mediodía, la Condesa de Revilla de Camargo, dama que por su belleza, elegancia y distinción, es blasón y orgullo de nuestra más alta sociedad.

Dicho almuerzo, al que asistió un grupo distinguido de señoras, tuvo lugar en la espléndida residencia de la gentil dama, en el Vedado.

Muy linda se veía la mesa.

Resaltaba en el centro una valiosa sopera de plata, arreglada con flores de Primavera por los artistas insuperables del gran jardín «Milagros», de Prado y Colón.

He aquí la concurrencia.

Marcela Cleard de Barnet, gentilísima esposa del ex presidente de la República, señor José A. Barnet.

La Marquesa de San Miguel de Aguayo.

Lola Pina viuda de Larrea, Herminia Rodríguez viuda de Argüelles, Mina Pérez Chaumont viuda de Walsh, Hemelina López Muñoz de Lliteras, Renée Molina de García Kohly, María Vivancos viuda de Gómez Mena y Eva García de León.

Gloria Ricart.

María Romero de Vieites, Isolina Colmenares de Vizoso, Alicia Nadal de Menocal, Rosita Cadaval de Rayneri, Celia Comas de Hidalgo Gato.

Bibí de Lima de Maduro.

Lala Lainé de Salazar, Anita Sánchez Agramonte viuda de Longa, Graciella Maragliano de Franchi Alfaro, Carmen Sánchez Galarraga, María Teresa de Parona y Zaida Carrera.

Y la señorita Lolita de Varona.

Después del almuerzo se improvisaron mesas de bridge, jugándose hasta bien entrada la tarde.

VISITAS DE PESAME.—En su residencia de la Quinta Avenida esquina a 30, en el Reparto Miramar, recibirá visitas de pésame la semana próxima, lunes, martes y miércoles, de cinco a ocho, la señora Julia Heymann viuda de Menéndez.

Dado el estado de tribulación en que se encuentra en estos momentos por la triste desaparición de su amantísimo esposo, la distinguida dama tendrá que permanecer el fin de semana en retraimiento absoluto.

Con ella recibirán los días señalados sus hijas, las señoras María Antonia Alonso de Aspuru, Estela Alonso de Nodarse, Bebita Alonso de Belt y Lydia Pou de Menéndez.

Sépanlo así, sus amistades.

SIMPATICO ALMUERZO.—En su preciosa casa de la calle 23, en el Vedado, tuvo un simpático almuerzo en la tarde de ayer, para un grupo de sus amigas, la bella y encantadora dama Leonor Soliño de Aristigueta.

En el comedor de la casa se dispuso la mesa, que aparecía decorada exquisitamente con flores naturales.

Allí se reunieron las señoras Elizarda Sampedro de Gómez Mena, Chiquitica Aspiazu de Tarafa, Maricusa Sampedro de Vinent, Georgina Menocal de Sardiña, Edelmira Sampedro, Zoila Guedes de Colete, María Luisa Gómez Mena, Sara Soliño y Morena Taisses de Sarmanho, esposa del attaché comercial del Brasil.

Y la gentilísima señorita Fifí Tarafa.

LA FIESTA DEL POEMA Y LA CANCION.—El domingo 28 de abril, a las diez de la mañana, se celebrará en el teatro «Encanto» la Fiesta del Poema y la Canción con que obsequia a la sociedad habanera nuestra admirada poetisa y recitadora Mary Morandeyra.

Fiesta de arte cubano, en la que se desarrollará un programa pleno de interés, estrenándose once canciones con versos originales de Mary Morandeyra y con música de Ernesto Lecuona, Arturo Guerra y Ernestina Lecuona, que serán cantadas por René Cabel. María Ciérvide y Georgina Du-Bouchet, además de la exquisita Mary que recitará sus poemas preferidos.

Las localidades, que valen un peso, se encuentran circulando entre nuestras principales familias y elementos oficiales.

EL BANQUETE DEL SABADO 27. Es el tema diario en todos nuestros círculos sociales el magno banquete que se celebrará el sábado 27 del corriente, en el Colegio de Belén, homenaje de la sociedad cubana a la Compañía de Jesús en Cuba, en ocasión de conmemorarse el cuarto aniversario de su fundación.

Con los fondos de este homenaje, que se ha hecho extensivo al rector del colegio, el Rvdo. Padre Ramón Calvo, en vísperas de su viaje al extranjero, se terminará la magnífica Escuela de Electromecánica para Obreros, que, en los campos del Colegio de Belén, levantan en la actualidad los Antiguos Alumnos de dicho plantel.

Nuevas comisiones tenemos que agregar hoy a la larga relación insertada en nuestra crónica anterior.

Integran éstas, distinguidas señoritas de la sociedad habanera:

Helena Maciá, Irene Pagliery y Bebita Sánchez.

Ofelia Rionda y Fina y Hortensia de Cárdenas.

Elena Alfonso, Virginia Palicio y Martha de Arcos.

Anita y Mercedes del Valle y Beba Fernández Grau.

Isolina Falcón, Mercy Llansó y Beatriz Navarrete.

María Victoria Quiroga, Antonina Alonso y Sylvia Linares.

Como es sabido, todas estas comisiones están encargadas de hacer llegar a la sociedad las papeletas para el importante evento, cuyo precio es de dos pesos.

Grande, resonante, será el banquete del sábado 27.

Lo auguramos.

ACTOS SUSPENDIDOS.—Con motivo de la muerte del señor Manuel Menéndez Torres, acaecida anteayer, han suspendido la comida que tenían anunciada para el lunes, los señores Marqueses de Tiedra.

También han suspendido la comida bailable que habían pensado celebrar el sábado 27, el ministro de la Argentina, Excmo. señor Víctor Lascano, y su distinguida esposa Angélica Gálvez, en atención al magno banquete que se celebrará esa noche en el Colegio de Belén.

Sépase así.

OPERADO.—En la clínica de J, entre 9 y 11, en el Vedado, se encuentra operado de apendicitis el conocido joven René Laborde.

Su estado es muy satisfactorio.

Lo celebramos.

DE LA ORQUESTA SINFONICA.—Pasado mañana, domingo, se celebrará en el «Auditorium» el concierto reglamentario mensual de la Orquesta Sinfónica de la Habana, el magnífico conjunto, que dirige el maestro Gonzalo Roig.

A las diez y media de la mañana dará comienzo este concierto, en el que se interpretarán la sinfonía «Sevilla», de Turina; el Raconto del primer acto de «La Boheme», de Puccini; la romanza de Don José, acto segundo de «Carmen», de Bizet; la Dolores, Madrigal, Bretón y Elucevan le Stelle, de «Tosca», de Puccini.

Además se oirá la obertura de «El príncipe Igor», de Borodine.

Actuará como solista, en «Tosca», el celebrado tenor Panchito Naya.

NOTA DE DUELO. —Llega hasta la crónica, como un eco de dolor, la desaparición acaecida el pasado martes en la ciudad de Cárdenas de la gentil dama Herminia Castillo viuda de Sarabia.

Era la extinta hermana muy querida del eminente clínico de esta capital, doctor Pedro A. Castillo.

Hacemos legar hasta él nuestro pésame mas sentido.

(Continúa en la página SIETE)

VIBOREÑAS

«BAILE DE LAS FLORES».—El «Club de Ferreteros», la simpática y progresista sociedad de la Calzada del Cerro, que conforme hemos dicho en ocasiones anteriores se encuentra tan íntimamente vinculada a la sociedad viboreña, ha fijado la fecha del día 11 de mayo, para la celebración de su tradicional y grandioso «Baile de las Flores».

Esta fiesta que año tras año, constituye para aquella sociedad uno de sus mayores acontecimientos, se verá rodeada de múltiples alicientes y atractivos, adelantándose ya por la entusiasta Comisión de Fiestas que preside el caballero joven Mario Varona Casals, todos los trabajos de su organización.

Los hermosos salones del Club serán objeto de un precioso decorado todo a base de plantas y flores, y en sus bellos jardines se realizará una regia iluminación con potentes reflectores y guirnaldas con infinidad de bombillos de colores.

Para amenizar el «Baile de las Flores» del «Club de Ferreteros», han sido contratadas las orquestas Havana Swing, la de Cheo Belén Puig y el septeto Sonora Matancera, tres de nuestros más populares conjuntos musicales, que llenarán el programa con lo más nuevo y variado de su selecto repertorio.

Las damas como siempre asistirán por invitación y los caballeros no socios abonarán un peso por el ticket personal, debiendo solicitarse estas entradas con anticipación en la secretaría del Club de ocho a once de la noche, cualquier día.

EL RECITAL DE MARGARITA HOURRUITINER.—A medida que se acerca la fecha del día 4 de mayo, aumenta extraordinariamente el entusiasmo en la sociedad habanera por el recital de canto que tiene anunciado Margarita Hourruitiner, la bella y admirada señorita, intérprete exquisita y talentosa, que a su innata musicalidad une su espléndida técnica vocal.

Para este recital que tendrá lugar en la Sala Cristal del hotel «Nacional», a las cinco y media de la tarde se ha combinado el siguiente programa:

—I—
Lasciatemi morire, C. Monteverdi.
Amarilli mia bella, Caccini.
O del mio dolce ardor, Gluck.
La nozze di Figaro, Mozart.
(deh vieni, no tardar).
—II—
Fruhlingstraum, Schubert.
Gretchen am spinnrade, Schubert.
Stille trahnen, Schumann.
Die mainacht, Brahms.
Botschaft, Brahms.
—III—
Fiocca la neve, Cimara.
Sotto il ciel, Sibella.
Mountain, O. Rosbach.
—IV—
Manon (in quelle trine morbide), Puccini.
Ballo in maschera (rec. y aria 2o. acto), Verdi.
Forza del Destino (Pace mio Dio), Verdi.

La señorita Horruitiner, será acompañada al piano por el profesor, señor Agustín Irulegui.

Las entradas para este concierto pueden solicitarse al teléfono F-3558.

LA CONFERENCIA DE ESTA TARDE.—En los amplios salones de la Casa Cultural de Católicas tendrá lugar esta tarde a las seis, la conferencia del doctor Ramón Infiesta, distinguido profesor de Ciencias Sociales de la Universidad de la Habana, cuyo tema «La mujer moderna y la crisis del matrimonio», ha de resultar muy interesante para la selecta y numerosa concurrencia que se propone escucharlo.

La conferencia del doctor Infiesta será un nuevo éxito para la Sección de Cultura de la Casa de la Cultura de Católicas.

LA BODA DE MAÑANA.—Abrirá mañana sus puertas a las siete de la tarde la iglesia de San Juan de Letrán, el bello y gótico templo de los Dominicos, para la boda de la simpática y graciosa señorita Alicia Pérez Castillo con el señor Carlos Castellanos Cardoso.

La ceremonia nupcial que ha de resultar interesante y muy lucida, la apadrinarán la señora María Cardoso viuda de Castellanos, madre del novio y el doctor Moisés Pérez, padre de Alicia.

Designados están como testigos de ella, su tío político, señor Víctor Zeballos, Excmo. Ministro del Ecuador y los doctores Mario Núñez Mesa, Carlos Peláez, Arturo Solana y Luis Machado y Ortega.

Por el novio suscribirán el acta matrimonial, los señores Aurelio Hernández, Isidro Bejar, Gaudioso Vistuer, José María Castro y el doctor José Antonio Mahy.

Orestes del CASTILLO.

Falleció a causa de la caída de un andamio

HOLGUIN, abril 18. DIARIO. Habana.—Encontrándose esta mañana trabajando sobre un andamio, en las obras de reparación de la iglesia de San Isidro, el maestro de obras Plácido Alvarez y Horacio Alvarez, hubo de romperse dicho andamio, cayendo al suelo ambos, resultando con gravísimas lesiones de las que falleció a los pocos momentos Plácido, y siendo graves también las lesiones que se produjo Horacio. El accidente ha sido muy lamentado, por ser Plácido Alvarez muy estimado entre los elementos obreros. **Fuentes**, corresponsal.

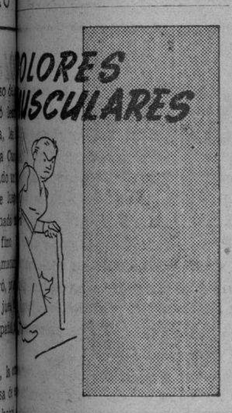

...dolores musculares que pro- ...mucho ejercicio ó trabajo ...mente de los músculos y ar- ...castigadas por los años ...RO, El Bálsamo Penetran- ...gran eficacia. Gracias a su ...de carnero que es asimi- ...el cuerpo PENETRO p-e- ...y ataca la inflamación y el ...rapidez y acierto. Donde ...el dolor tambien penetra.

PENETRO
EL BALSAMO PENETRANTE

USE FORHAN'S
para proteger su dentadura

No espere que las encías comiencen a sangrar

CUIDELAS ahora, protéjalas mediante una limpieza perfecta de los dientes y dando masaje a las encías con FORHAN'S. He aquí el dentífrico de utilidad *doble*, y por eso de *doble* valor para usted. Visite al dentista y siga sus consejos. El sabe que la piorrea causa, a la larga, la pérdida de los dientes. También sabe que Forhan's contiene un astringente especial preparado por el famoso odontólogo Dr. R. J. Forhan, notable especialista en piorrea por 26 años. Haga que toda la familia use FORHAN'S para limpiar los dientes y proteger las encías.

El único dentífrico que contiene un astringente especial para combatir la piorrea.

40FS7

Limpiese la Dentadura con FORHAN'S" R. J. Forhan D.D.S

REGALOS PARA BODAS

Gran Variedad en Objetos desde $5 hasta $25

El ensueño de las novias

OBJETOS DE PLATA MACIZA (Plata de Ley Sterling)
JOYERIA "LE TRIANON"
S. FONDON Y CIA., LTDA. GALIANO, 405

DA COLOR ORIGINAL A LAS CANAS

Con el nuevo VITALE RAPID el pelo canoso desaparece en 15 minutos. Da color firme y natural — no perjudica el cráneo ni el cuero cabelludo. Caja chica, 60 cts. Paquete grande $2. Satisfacción garantizada.

MUESTRA GRATIS A SOLICITUD. Diga el color.

ALVI, INC. 158 Grand St., New York.

Partagás
EL CIGARRO QUE GUSTA MAS.

Servimos pedidos al Interior

¿De cuanto dispone usted para adquirir un nuevo y lindo Vestido?

De $5... de $7... de $12... de más...

No importa que la cantidad sea pequeña o grande. Entre las nuevas colecciones que tenemos a su disposición en el primer piso encontrará usted el modelo apetecido. Estos cuatro seleccionados, por ejemplo, son ya a primera vista preciosos. Y cuando usted pueda examinarlos de cerca y note la suavidad y frescura de los tejidos, los detalles exquisitamente femeninos que los adornan y los lindos colores que tienen, no podrá resistir la tentación de probarse algunos, advirtiendo, de paso, la elegancia de sus líneas y lo mucho que resaltan lo mejor de la figura. ¡No se prive del placer de lucir algunos Vestidos más! El presupuesto no importa. FIN DE SIGLO tiene Vestidos lindos y nuevos en todos los precios.

Fin de Siglo
san rafael y águila, m-5991-92-93

Con Aire Acondicionado en la Planta Baja y Oficinas

M.E.C.D. 2016

ESCENARIO Y PANTALLA

«CANDIDA»

Lo que da temperatura humana a esta película es esa inmigrante gallega que porta en sus carnes rollizas un alma generosa, sensitiva y tierna. La gran metrópoli no le quita los andares, los gestos, los modales zafios de la aldea. Pero tampoco le corrompe la pureza del corazón. Empujada por la necesidad, partió un día del pueblecito apretujado y humilde, dejando atrás no ya los íntimos afectos familiares y acaso hasta el amor incipiente, nacido junto al surco mojado o en la secura caliente de los pajonales, sino esa otra querencia más callada y honda de los animales de labor y ese apego sencillo y sosegado de las cosas que se ven, que se tocan todos los días y que corresponden a nuestra indiferencia con la oferta desinteresada y tímida de su segura utilidad. Todo esto se le revuelve a menudo en las entrañas a la pobriña desterrada y le repiquetea en las sienes y hasta le sale a la boca con esas palabras duras del dolor que se disfraza de ira por vergüenza y para no dejar traslucir el desaliento del espíritu. Pero el ánimo no se le disuelve en la morriña. Cuando se ha nacido para servir no hay que andarse con nostalgias y melindres. Cándida es una criatura de trabajo; necesita gastar sus energías, dar salida a su propia naturaleza, encariñarse con toda vida en torno, gozar y sufrir sin avaricia. Y así en la casa de Buenos Aires donde entra de sirvienta se hace en seguida el ama. No importa que esté relegada al rincón de los criados, ni que el dueño de la casa la haga trabajar de día y de noche por una mísera soldada, ni que la nueva esposa trate de desplazarla para monopolizar toda la autoridad. Ella gobierna la casa, porque tiene en sus manos las dos palancas fundamentales: el cuarto de los niños y la despensa. Los pequeños, que se han quedado huérfanos de madre, son como sus hijos. Sólo «se dan» con ella. Y ella se siente orgullosa de esa maternidad sin pecado. Para hacer más patente su señorío, cuando la prodigalidad de la nueva esposa casquivana pone en apuros económicos al marido, ella consigue que los ahorros del novio eviten la catástrofe. ¿Interés material? No. Pero tampoco liso y llano altruismo. Bondad de corazón, por una parte, y por otra parte esa altivez de los humildes fuertes que se cifra en el poder dar, al contrario de la vanidad pueril de los débiles, que se refocila tramando argucias para quitar.

Cándida resulta un personaje tan jugoso, tan cálido, que rebasa desorbitadamente el modesto cuadro costumbrista en que se le ha presentado. Es una figura de comedia o de drama en un escenario de sainete. La fábula adolece de las frivolidades y simplezas del género. A ratos acierta con la buena veta cómica; pero a menudo cae también en lo chabacano. El conjunto, sin embargo, resulta fragante y agradable, entre otras razones porque lo colma la personalidad de la protagonista.

No es película de esmeros, pero sí entretenida, natural, grata de ver y de oír. Tiene además el atractivo de la notable interpretación que da al papel de Cándida la actriz Nini Marshall. Es curioso que una artista de tan exótico nombre encarne con tan gracioso y eficaz verismo un papel de gallega recién llegada. Su versión tiene, desde luego, mucho de caricatural; pero sin ninguna intención zurda en los rasgos. Es, más bien, una amplificación en simpatía de ese tipo tan conocido de nuestra América.

El actor Codecá hace también con buena «vis cómica» un papel de gallego ya aclimatado: un buenazo con ínfulas de Don Juan de romería.

Junto a estos dos intérpretes, la labor de los demás resulta muy secundaria.

Dirigió esta película Bayón Herrera.

Francisco ICHASO.

«MUJERES» Y «MONTECARLO FLOTANTE» EN ALKAZAR

Norma Shearer, la esposa... Joan Crawford, la sirena... Rosalind Russell, la chismosa... pero todas ellas, «Mujeres». Asómese a un salón de belleza y vea «Mujeres», la máxima sensación cinematográfica de esta temporada. Completa el programa el dinámico y emocionantísimo cinedrama «El Montecarlo flotante», con Jack Holt, Harry Carey y Eduardo Ciannelli. Además el Noticiario Metro y el Noticiario Cubano. Precios: 20 cts. de 1:30 a 6:30 y 30 cts. después. Niños a todas horas 15 cts. y tertulia familiar 10 cts.

Lunes: Miliza Korjus, Fernand Gravet y Louise Rainer en el más glorioso triunfo musical de la historia del cine, «El gran vals», y para completar el más extraordinario programa musical de este año, Jeannette MacDonald y Maurice Chevalier en «La Viuda Alegre». Cuatro horas de encanto con las inolvidables melodías de Johann Strauss y Frank Lehar.

El jueves: el épico y gigantesco espectáculo «El primer rebelde», con un superreparto: Claire Trevor, John Wayne, George Sanders, Brian Donlevy, cientos de actores y miles de extras. Los colonos americanos contra las tropas inglesas... Luchas denodadas... Ataques despiadados de los indios... fuertes sitiados... y rendiciones... Amor que arroba... Patriotismo que exalta... Heroísmo que estimula... hasta humorismo... Esto es «El primer rebelde», un espectáculo de la pantalla completo en todos sus ángulos de atracciones. Conjuntamente se estrenará en Cuba la magnífica producción «El diablillo sentimental», con el genial chiquillo que protagonizó al «hijo de Tarzán», John Sheffield.

HOY Por fin! NUEVAMENTE!!
PAYRET
AFA presenta con ORGULLO la GLORIOSA producción ARGENTINA
Cándida
La SENSACION CINEMATOGRAFICA del AÑO!
con la graciosísima
Nini MARSHALL
en el papel de gallega que la hizo famosa
SECUNDADA por Augusto CODECA la revelación del año!
2 HORAS de RISAS!!! MILLONES de CARCAJADAS!
20 Antes de 6½ — Después 30 — Niños 15¢ — Tert. 10¢
MUSICA AGRADABLE!!! PRECIOSAS CANCIONES!!!
DEBIDO a la EXPECTACION QUE EXISTE POR ESTA GRAN PELICULA, LA EMPRESA VALCARCE LA ESTRENA NUEVAMENTE!

CARTEL DEL DI

POR LOS CINES

ALKAZAR: Mujeres y El Montecarlo flotante.
BELASCOAIN: Nunca me casaré y Espionaje televisor.
ENCANTO: Senderos de espinas y variedad.
FAVORITO: Sueño de juventud y Loca por la música.
FAUSTO: Noches de angustia y cartón.
FLORENCIA: Cleopatra y En honor de la marina.
NEPTUNO: El pecado oculto y El eunuco de Estambul.
RIVIERA: Mujer o demonio y Noche tropical.
OLIMPIC: El gran vals y La viuda alegre.
AUDITORIUM: Yo acuso a mi mujer y Las hechiceras.
TRIANON: Ayuno de amor y Héroes del hampa.
INFANTA: Demonios del mar y Los seis misteriosos.
NACIONAL: Delator, Juez y verdugo y Cuatro sentenciados.
RADIO-CINE: El dilema de un hijo y El cisco Kid y la dama.
CAMPOAMOR: Malhechor por herencia, Esclavos del dolor y Garrido-Piñero.
RIALTO: Mi reino por un amor y Dinero falso.
MARTI: Las minas del rey Salomón y La bestia negra.
MAÑZANARES: Mamá soltera y Mujer ajena.
ROXY: La Cía. de Otero-Arredondo y El desafío y La verdadera gloria.
RIVOLI: Función especial, [illegible] y sorpresas.
REINA: Raffles y Treta [illegible]
CUATRO CAMINOS: [illegible] la vida y Tradición [illegible]
PRADO: Imitación de la vida [illegible] rece que fué ayer.
VERDUN: Cabalgata de [illegible] y La muerte robada.
COLONIAL: Mujer olvidada [illegible] señoritas vuelven.
ACTUALIDADES: El show [illegible] dades, Vagabundos [illegible] Vivir bailando.
CERVANTES: Prófugos y [illegible] nine.
MAJESTIC: Horas robadas [illegible] que regresan.
LIRA: La última carrera [illegible] muros siniestros.
SAN FRANCISCO: Melodías [illegible] bal y El tango en [illegible]
HABANA: Adorable impostora [illegible] salía.
WILSON: Cruel es mi destino [illegible] rey y la corista.
APOLO: Los seis misteriosos [illegible] monios del mar.
GRIS: Dos bobos en Oxford [illegible] pre tuyo.
VEDADO: Mujer olvidada [illegible] callados.
MODERNO: La conquista del [illegible] tico y Luna de miel en [illegible]
SANTOS SUAREZ: Calinda [illegible] ra cortada.
BELGICA: El puerto del [illegible] jorobado de Ntra. Sra. [illegible]
VIOLETA: El reino de la [illegible] (serie completa).

2 SOBERBIOS ESTRENOS en CUBA Metro Goldwyn Mayer!
¡El PRECIO de un ERROR! QUISO JUGAR con el AMOR y JUGO con FUEGO!
"YO ACUSO a mi MUJER" STRONGER THAN DESIRE
VIRGINIA BRUCE WALTER PIDGEON LEE BOWMAN ANN DVORAK ILKA CHASE RITA JOHNSON
Metro-Goldwyn-Mayer PICTURE
y el mas deslumbrante desfile de juventud y belleza!
"LAS HECHICERAS" THESE GLAMOUR GIRLS
Lew AYRES Lana TURNER Anita LOUISE Jane BRYAN Richard CARLSON Tom BROWN Ann RUTHERFORD
HOY RIVIERA 30¢

HOY Gran Exito ENCANTO
Ginger ROGERS Joel McCREA en SENDERO DE ESPINAS
PRIMROSE PATH con GRAN TRIUNFO R.K.O. RADIO!
40¢ Niños 20¢ 50¢

HOY GRAN EXITO! FAUSTO
Carole LOMBARD Brian AHERNE Anne SHIRLEY en NOCHES de ANGUSTIA
- VIGIL in the NIGHT - Una R.K.O. RADIO!
40¢ Niños 20 Tert. 15 50

LUNES
Tony MARTIN Rita HAYWORTH en la exquisita JOYA MUSICAL "OTU O NADIE" music in my heart
y OTTO KRUGER en "DIARIO de los ESCANDALOS"
2 ESTRENOS COLUMBIA

MARTES Fausto
¡El REY de los CANTANTES presenta al nuevo ruiseñor de Hollywood!
Nelson EDDY Ilona MASSEY en BALALAIKA
El TRIUNFO MUSICAL de Metro Goldwyn Mayer

N O T A S

EXITO DE «NOCHES DE ANGUSTIA» EN FAUSTO

Carole Lombard, Brian Aherne y Anne Shirley son los intérpretes principales del formidable drama «Noches de angustia», que con grandioso éxito presenta la empresa de este majestuoso coliseo. ¡Su amor y su reputación por encubrir la falta de su hermana... Abnegación y sacrificio... El imperativo del amor fraternal, aun bajo el uniforme blanco...! Completa el programa el graciosísimo cartón en colores de Walt Disney «Campeón de Hockey» y el Noticiario Metro y el Noticiario cubano. Los precios: 40 cts. de 3:30 a 6:30 y 50 cts. después. Niños a todas horas 20 cts. y tertulia familiar 15 centavos.

El martes: preestreno de gran gala de la sensación musical más gloriosa de la historia del cine «Balalaika», con Nelson Eddy e Ilona Massey. ¡El rey del canto en un espléndido triunfo con la estrella más fascinadora de nuestra época...! Días de peligros... y noches de amor...! El romance de un príncipe ruso enamorado de una cantante de cabaret, hija de un revolucionario...! Amor que comienza en la Rusia de los Zares, cuando el Imperio se desmoronaba, vive los días de la revolución, y llega a su feliz realización en París, donde las almas exiladas han buscado refugio a sus dolores...! De Ilona Massey se dice: bellísima...! cautivadora... con voz de jilguero...! la más importante adquisición de Hollywood en diez años...! Una opereta cinematográfica tan rica en emociones como en melodías...!

NACIONAL: DELATOR, JUEZ Y VERDUGO

Tres días más —hoy, mañana y pasado— ofrece el Nacional su gran programa integrado por esas dos magníficas producciones dramáticas que se titulan «Delator, juez y verdugo» y «Cuatro sentenciados». La primera es la historia de un gran conflicto que penetra en planos psicológicos llenos de interés y de fuerza expresiva, y la interpretación se debe a un actor tan especializado en ese tipo de labor como Víctor McLaglen, inolvidable protagonista de «El delator». La otra tiene un asunto muy ameno, pasajes de mucha emoción y movimiento rapidísimo, y la interpreta Edmund Lowe. Colaborador principal de McLaglen es Jackie Cooper y de Lowe, Wendie Barrie.

«Delator, juez y verdugo», se exhibe a las 2:15, 5, 7:45 y 10:30, y «Cuatro sentenciados» a las 3:45, 6:35 y 9:15, empezando la función a las 2 y rigiendo para ella precios de 25 centavos hasta las 6:30, 35 cts. después y 10 cts. tertulia.

El próximo lunes se efectuará en el Nacional el concierto popularísimo de la Filarmónica suspendido hace dos semanas y que dirigirá Freccia. El programa es obertura de «El barbero de Sevilla», «Sinfonía en Do menor», de Beethoven; «Bolero», de Ravel; «Cuentos de los Bosques de Viena», de Strauss; y «Rapsodia 2», de Liszt. Los precios fluctúan entre $1.00 y 20 centavos, como máximum y mínimum. El martes se estrena la película más interesante, más complicada, más original y más sugestiva que se haya hecho sobre intrigas y espías. Se titula «Espionaje en el frente occidental».

—HOY—
REX CINEMA
TEL. M-2214.
Continua desde las 11 de la mañana
LA REALIDAD DE UN SUEÑO
Una nueva «Aventura de la Vida Real», que presenta Floyd Gibbons, el repórter de la sensación. Es de la Warner.
Además: NOTICIARIOS METRO, «UFA» y PATHE R. K. O. Ultimas noticias de la situación europea y sucesos de todas partes.—EXCURSION MARROQUI, un interesante viaje visitando Rabat, las ruinas de Shera, etc.; una ojeada a una civilización que floreció hace siglos, el Marruecos de hoy, es Columbia. LA CAMPANA DEL GATO, cartón de la Universal. CULTO HIPICO, documental deportiva, R. K. O.—EL PRIMO DE DONALD, cartón de Walt Disney, R.K.O.
HORAS Y PRECIOS DE COSTUMBRE

LA PROXIMA SESION DE LA SIBA

La próxima sesión de la Sociedad Infantil de Bellas Artes ha de constituir un verdadero triunfo

Dedicada al vals, el programa comprende diversos ejemplares de esta preciosa danza que serán interpretados por la excelente soprano de coloratura Carmelina Rosell, por la aplaudida pareja de bailes Claudia Vall y Fritz Berger, por Kiki Skirving y un grupo de aventajadas alumnas del estudio «Yavorsky», bajo la dirección experta de su profesor Nicolai Yavorsky.

Los precios para esta audición, por vía de propaganda que hace la SIBA, para esta sesión, han sido fijados en 2 x 1, las lunetas y primer balcón y en 30 cts. el balcón del Auditorium.

REX CINEMA
CONCIERTO EXTRAORDINARIO
MUSICAL CLASICO, OPERA VALLET
MAÑANA, SABADO, 6 tarde, 10 noche. EN TANDAS ESPECIALES DOBLES
DOMINGO, 11 mañana, 4 tarde, 10 noche
GRACE MOORE y LILY PONS, sopranos. VERA ZORINA, bailarina. JASCHA HEIFETZ, violinista. LAWRENCE TIBBETT, barítono. NINO MARTINI, tenor.
17 NUMEROS SELECCIONADOS DE NUEVE GRANDES PELICULAS.
Selecciones de las óperas: PAGLIACCI, BARBERO DE SEVILLA, TOSCA, LUCIA, CARMEN, MANON, MADAME BUTTERFLY.
Música clásica de Mendelssohn y Saint Saens para orquesta y violín, actuando como solista el gran violinista JASCHA HEIFETZ.
El bellísimo Ballet «La Ninfa de las Aguas», de V. Duke, por VERA ZORINA.
MAÑANA, a las 6 tarde y 10 noche. Entrada: 40 centavos.
UNO DE AQUELLOS PROGRAMAS DE BUENA MUSICA QUE, OIDOS EN EL «REX», NO SE OLVIDAN NUNCA.

RADIO-CINE: «EL DILEMA DE UN HIJO»

El famoso galán de la pantalla Richard Greene desempeña el papel de protagonista en «El dilema de un hijo», una producción de la Fox que continúa exhibiendo Radio-Cine, con un éxito notable. Le secundan dos estrellas Richard Dix y Brenda Joyce, y dos grandes artistas conocidos de todo el mundo: Gladys George y Roland Young. Ha dirigido esta magnífica cinta el gran director Roy del Ruth y también figuran en el reparto otros artistas de reconocida fama mundial.

Véala hoy conjuntamente con «Cisco Kid y la dama», una simpatiquísima comedia de acción y emoción interpretada por César Romero, Marjorie Weaver y otros, completándose el programa con una preciosa variedad y el Noticiero sonoro, con las importantes vistas de la toma de Dinamarca por los alemanes.

La función es continua desde las 2:30 empezando «El dilema de un hijo» a las 4:00, a las 7 y a las 10.

Los precios: Luneta y primer piso 40 cts., antes de las 6:30, y después 50 cts.; los niños 20 cts. y la tertulia entrada por Neptuno, 15 cts.

El lunes: «El regimiento heroico», con James Cagney, Pat O-Brien, George Brent, Jeffrey Lynn, Alan Hale y Franck McHuhg.

EL CONCIERTO DE LA FILARMONICA

Es grande, inmenso el entusiasmo demostrado por nuestro público amante de la música sinfónica, el concierto de carácter popular que ofrecerá el próximo lunes en el teatro Nacional, la magnífica Orquesta Filarmónica de la Habana, que dirige tan acertadamente el maestro Massimo Freccia.

Empezará puntualmente a las 9:30 de la noche.

Este concierto llevará a la sala del Nacional una gran concurrencia, a juzgar por la demanda tan extraordinaria de entradas, y ello débese a la alta calidad artística del espectáculo y a los precios módicos, teniendo en cuenta que se trata de un concierto popular, que será dirigido por el celebrado maestro Freccia, considerado actualmente uno de los mejores directores de orquesta del momento actual.

El programa interesante y bello en composiciones famosas, es el siguiente: 1-Rossini: Obertura de la ópera «El Barbero de Sevilla»; 2-Beethoven: Sinfonía No. 5 en Do menor (op 67). 3-Ravel: Bolero; 4-Johann S[illegible] Los Cuentos de los Bosques de [illegible]na, (vals); 5-Liszt: Rapsodia [illegible]ra No. 2.

CAMPOAMOR: EL CRIMEN DE LOS PAQUETES

Garrido y Piñero, los embajadores de la alegría, presentan hoy por última vez, en Campoamor, el divertido sainete «El crimen de los paquetes», original de Robreño, en un acto y cuatro cuadros que interpretan además de Garrido y Piñero, Candita Quintana, Carmita Ortiz, el humorista Humberto de Dios, León Valencia y otros acompañados por la popular Orquesta «Continental», será presentado a las 6 y a las 10, y un interesante programa cinematográfico con dos interesantes películas, «Esclavos del deber», por Dick Purcell y Julia Barrie, y «Malhechor por herencia», Jackie Cooper y Louise Monimer, además un cartón y el siempre sensacional Noticiario. Las películas a las 3:30 y a las 7. Precios para hoy: mayores hasta las 6:30 30 cts. Después 40 cts. Niños 15 y 20 y tertulia familiar a todas horas 15 cts.

NURYA REYES, EMPERATRIZ DE LA CANCION FLAMENCA, DEBUTARA EL LUNES

Una cantante española conocida en los círculos artísticos de Europa como «la emperatriz de la canción flamenca», sin lugar a dudas la máxima intérprete de esta modalidad musical y vocal. No es otra que Nuria Reyes, muchacha sumamente joven y sumamente bella, que en pocos días ha de ganarse a nuestro público, gracias a su arte y a su simpatía, con la misma facilidad con que conquistó a los públicos de Atenas, Madrid, Sevilla, Barcelona, París, Berlín, Londres, etc.

Nuria Reyes, es, como dijimos en líneas anteriores, la verdadera emperatriz de la canción flamenca, y es, también, una verdadera virtuosa de la guitarra con la cual ejecuta de modo magistral, los más bellos, alegres y sentidos aires españoles.

La emperatriz de la canción flamenca, Nuria Reyes, artista también eminentísima en la interpretación de bellas composiciones con la guitarra, ha sido traída a nuestras playas, contratada con exclusividad, desde Europa, por la nueva y flamante organización Cadena Cubana de Radio, que en dos semanas de vida radial se encuentra ya situada en primer lugar en el corazón de nuestros radioescuchas. Nuria Reyes, graciosa, bella, joven, con personalidad extraordinaria, simpática, de sabor francamente regional, trae en su extenso y escogido repertorio un grupo de canciones ya conocidas por nuestro público, tales como «Trinidad», «Antonio Vargas Heredia», que interpreta en forma única, en forma tan única, que podemos considerarla la mejor de las intérpretes de estas canciones. Y trae también en su repertorio un grupo de canciones nuevas, todas de estreno, que muy pronto serán popularísimas.

Nuria Reyes, emperatriz de la canción flamenca, y de la guitarra, artista exclusiva de la Cadena Cubana, la organización que dirigen Miguel Junco y Edgardo Lescano Abella, debutará en la misma el lunes 22 del mes actual.

PELICULAS APROBADAS

Por la Comisión Revisora Cinematográfica de Cuba fueron aprobadas en la tarde de ayer, las siguientes películas: «Agente matrimonial», «El bazar de la sorpresa», «Esta mujer es mía», «Mademoiselle Meisi», «La endiablada», «El desfile peligroso», «La heroica mentira», «El héroe de Tontonia», «Primer curso de amor», «Irene», «El poder del más allá», «El idilio del Dr. Cristiand» y «Busco marido para mi mujer».

RADIO CINE HOY GRAN EXITO
20th Century Fox presenta a Richard GREENE y Richard DIX con Brenda JOYCE y OTROS en "El DILEMA de UN HIJO"
Además Cesar ROMERO y Marjorie WEAVER en "Cisco Kid y la DAMA"
40¢ Antes de 6½ — Después 50 — NIÑOS 20 — Tert. 15

LUNES
JAMES CAGNEY EN SU MEJOR INTERPRETACION ACCION- EMOCION- ROMANCE
PAT O'BRIEN FIGURA EN UN IMPORTANTE PAPEL EN ESTA GRAN OBRA de la WARNER
GEORGE BRENT TAMBIEN DESEMPEÑA UNA [illegible] LABOR en este GRAN FILME
"EL REGIMIENTO HEROICO"
con Jeffrey LYNN - Alan HALE - Frank Mc HUGH - Denis MORGAN - Dick FORAN Y MILES DE PERSONAS MAS
WARNER SE ENORGULLECE DE PRESENTAR TODAS SUS PELICULAS A CUAL MEJOR... VEA ESTA GRAN OBRA. ADMIRE la LABOR de las MEJORES ESTRELLAS de la PANTALLA

MARTI HOY
ESTRENO en CUBA
"LA BESTIA NEGRA"
con Fernando SOLER - Arturo de CORDOVA - Mary LOPEZ
ADEMAS
"LAS MINAS del REY SALOMON"
con John LODER - Cuna LEE - Paul ROBESON
20¢ 30¢ Tert. 10¢

G. ROGERS EN «SENDERO DE ESPINAS» EN EL ENCANTO

Una nueva Ginger Rogers... Usted nunca la ha visto más triste... ni más encantadora...! Ginger Rogers en su primer role dramático... «Sendero de espinas», versión cinematográfica de un drama que en las tablas llegó a cautivar al frívolo Broadway durante años...! Vea a Ginger Rogers en un role de muchacha humilde, a quien el nombre de los padres hace avergonzarse...! Una trama que es un jirón de vida arrancado al más puro realismo...! Colabora con Ginger Rogers al éxito de esta incomparable joya de joyas: Joel Mc Crea. Completa el programa la Variedad Deportiva, «Campeones de Base ball» y el Noticiario. Precios: 40 cts. de 3:30 a 6:30 y 50 cts. después. Niños a todas horas 20 cts. Además el Noticiario Cinematográfico Cubano.

¡Elegías musicales que transportan a un paraíso de ilusiones... Ritmo pegajoso que será recordado insistentemente... En un alegre marco de romance... de alegría y de juventud! Vea el lunes la exquisita producción «O tú o nadie» (Music in my Heart), con Tony Martin, Rita Hayworth y Edith Fellows. Conjuntamente con este magnífico film se estrenará también en Cuba el intensísimo y sensacional drama «Diario de los escándalos», con Otto Kruger. Con vívida y notable veracidad ofrece ahora la pantalla la escandalosa existencia de un hombre cuya vida era una sangrienta mentira... y murió... justamente por no decir una sola verdad... El doble estreno de «O tú o nadie» y «Diario de los escándalos», dos soberbios «hits» de la Columbia, constituye un programa especialísimo que esta empresa ofrece como beneficio al distinguido público de la Habana.

Aplicada la ley de neutralidad a dos barcos noruegos

CIENFUEGOS, abril 18. DIARIO. Habana.—Con motivo del estado de guerra existente en Noruega y de haber decidido nuestro Gobierno considerar como beligerante a dicho país europeo, así como también el de Dinamarca, y de acuerdo con la orden 130 del Estado Mayor de la Marina Constitucional, circulada a todos los puertos, en la mañana de hoy le fué aplicada la ley de neutralidad a los buques noruegos «Bestun» y «Goutcimn», que están cargando azúcar. Ambos vapores fueron inspeccionados por miembros de la policía marítima cumpliendo órdenes de su jefe, el teniente Pérez Suero, no hallándose armamento alguno, procediéndose de acuerdo con la ley a sellar el gabinete de telegrafía inalámbrica, la que no podrán utilizar mientras se hallen en nuestras aguas jurisdiccionales.

—El doctor Joaquín Barroso, Juez Correccional de esta ciudad, impuso seis meses de cárcel a Armando Delgado Cuesta, por el hecho de haber agredido a presencia de dicha autoridad, en los momentos de celebrarse un juicio contra él y Raúl Manrique, a éste último, por robo de azúcar en uno de los muelles de nuestro litoral. Obdulio A. García, corresponsal.

UNA ACLARACION DEL COMITE DE DEFENSA DEL TRANSPORTE MOTORIZADO

El Comité de Defensa del Transporte Motorizado nos ha enviado un escrito sobre las declaraciones hechas a un colega de la mañana por el señor José María Pérez, de los [illegible]bus Aliados, relativas a la [illegible] emergencia del Retiro Ferroviario Tranviario.

Señala el citado Comité que [illegible] greso de los elementos Ferro[illegible] en la Confederación sólo fué [illegible] mediante la aceptación de su [illegible] de peticiones, dentro del cual [illegible] llaba la aprobación y respaldo [illegible] citada ley, «que es el arma más [illegible] tiva para la destrucción de la [illegible] dustria nacional motorizada».

Después que la ley García [illegible] salió de la comisión mixta del [illegible] greso, el señor José María Pérez [illegible] ha perdido la oportunidad para [illegible] mular a los patronos de la [illegible] motorizada a fin de que lo[illegible] nodadamente contra la misma, [illegible] el Comité en su escrito citado.

Y, por último, consigna el [illegible] más ha utilizado el nombre del [illegible] ñor Pérez para hacerse oír, no [illegible] cierto, como ha declarado, que [illegible] transporte motorizado hayan [illegible] el propósito de manejar la ca[illegible] pecial de Jubilaciones, aunque [illegible] verdad que no tiene inconveniente [illegible] considerar el aspecto de la [illegible] ca, pero sin admitir que la caja [illegible] un tributo para nutrir la caja [illegible] viaria, mientras en ella no [illegible] cabido todos los trabajadores de la industria motorizada.

HOY Hasta el DOMINGO
NACIONAL
EXITO! del DOBLE ESTRENO de la NUEVA "U"
VICTOR MAC LAGLEN — JACKIE COOPER
"DELATOR, JUEZ y VERDUGO" - THE BIG GUY -
Un PROGRAMA para TODOS los GUSTOS!
EDMUND LOWE — WENDY BARRIE
"CUATRO SENTENCIADOS" THE WITNESS VANISHES
25¢ TARDE — TERT. 10¢ — NOCHE 35¢

M.E.C.D. 2016

GUANABACOA AL DIA

Adolfo Fernández Campos

En la festividad de hoy celebra su onomástico mi estimado amigo Adolfo Fernández Campos, conocido y apreciable joven de nuestra sociedad y notable elemento de la política local, que será sin duda alguna el candidato del Ayuntamiento en las próximas elecciones.

Numerosos serán los mensajes de felicitación que con tal motivo recibirá de sus múltiples amistades que colmarán de halagos y congratulaciones.

De mi reciba el saludo más cordial.

Simpática boda

Para el próximo día 27, a las seis de la tarde, se encuentra señalada la boda de dos estimados jóvenes que disfrutan de generales simpatías en el seno de la sociedad guanabacoa.

Son ellas: la bellísima Srta. Delia Sorís y Sorís y el caballeroso señor Roberto Sanson y Tillez.

Han comenzado ya a circular las invitaciones para este simpático acontecimiento especial que revestirá gran lucidez.

El cronista se complace en felicitarlos muy efusivamente por anticipado.

Cumpleaños

En la fecha de ayer celebró su cumpleaños el distinguido y estudioso joven Luis Menéndez González, hijo de mi querido amigo Rigo Méndez, prestigioso comerciante de esta plaza y Presidente de la Cámara de Comercio local; y de la gentilísima esposa Josefa González Menéndez.

En tan fausta fecha fué objeto de muchas cálidas demostraciones de cariño de la sociedad de Guanabacoa que fué hasta su residencia para agasajarlo y cumplimentarlo.

El cronista reciba tan estimado joven, la felicitación más calurosa y sincera junto con un fuerte abrazo.

Hand-ball

Centro de la mayor animación y presencia de un número considerable de aficionados, se efectuó el pasado lunes la inauguración del campeonato de hand-ball que tiene desde la simpática cancha de la Unión Juvenil, que se vió prestigiada con la presencia de una nutridísima representación femenina que con sus naturales encantos le brindó marco colorido y brillantez a la noche deportiva.

En el partido inaugural midieron fuerzas las parejas del Casino Deportivo, compuesta por Domingo Alonso (Valentino) y Santana; y la Unión Juvenil, que la integran los hermanos Mugica; teniendo los últimos que capitular ante la ofensiva casinista después de haber estado hasta la mitad del encuentro con considerable ventaja a su favor, quedándose en 22 tantos.

A segunda hora pelotearon muchísimo los muchachos del Liceo Artístico y Literario y los de La Cotorra, triunfando los últimos al no poder Danilo y su compañero realizar el último esfuerzo para poder conquistar a Suárez y Marín, que se adjudicaron el encuentro por la diferencia de dos tantos.

Matinée infantil

El próximo domingo, ofrecerá la Alianza Juvenil en sus salones de la calle de Maceo, una animada matinée infantil bailable que reunirá en sus predios a todos nuestros muchachos que se deleitarán sobremanera con los acordes de la orquesta de Lorenzo Valdés.

Con este festival bailable dedicado a los niños, se anotarán sus organizadores un nuevo rotundo éxito social.

Una omisión

En mi reseña de la reunión bailable que hubo de celebrarse el pasado sábado, en la residencia de la familia Atanes-Castanedo, con motivo de festejar los quince años de la linda señorita Lydia Atanes Castanedo, hube de sufrir una lamentable omisión al dejar de consignar algunos nombres.

Hoy con gusto la salvo dando a conocer que se encontraban presentes: las señoras Hortensia de Villiers de Navarro y señora de Franchi.

Y las parejitas: Margot Gregorich y Angel Vera; Hilda Atanes y Antonio E. Mayor; Pilar Norman y Ricardo Menéndez; Manola González y William Ventura; Lina Gumá y Alfredo Suárez; Otilia Ibern y Mario Portuondo; Aida Gómez y Manolín Camps; Crescencia Villar y Emilio Solernou; Hilda Gómez e Isidoro Marín; Carmen González y Alfonso Vila.

Rafael Fernández Dalmás.

TELAS DE VERANO
Por su propia conveniencia le recomendamos
NO LAS COMPRE SIN ANTES VER NUESTRO SURTIDO EN
ESTAMPADOS Y COLOR ENTERO
"LA OPERA"
GALIANO Y SN. MIGUEL (LA ESQUINA DEL AHORRO)
LA TIENDA QUE MAS BARATO VENDE

CRONICA HABANERA

EN LA SOCIEDAD HUBERT DE BLANCK.—Gran interés ha despertado en nuestros círculos artísticos y sociales el próximo concierto de la Sociedad Hubert de Blanck, señalado para el día 29, a las cinco y media de la tarde, en la Sala Espadero.

Hará su presentación esa tarde, ante los socios de la floreciente institución, una de nuestras más notables pianistas: Margot de Blanck de Coro, directora del Conservatorio Nacional, que se halla en la plenitud de su brillante carrera artística.

Escucharemos en el programa, entre otras obras, la Tocatta en do, de Bach, así como distintas obras de Chopín, de Blanck y Liszt y los ocho preludios que a ella ha dedicado el maestro Joaquín Nín.

Una gran tarde de arte.

LA FIESTA DE ANOCHE.—Brillante, lucida, concurridísima, se vió la gran comida de gala del Bando de Piedad de Cuba, celebrada anoche en el aristocrático restaurant de La Coronela.

Fué aquella una fiesta encantadora, en la que se dió cita buena parte de la sociedad habanera.

Por lo avanzado de la hora, no nos es posible ofrecer hoy una reseña detallada de tan magnífica fiesta, lo cual aplazamos para mañana.

Queda prometido.

Elimine la Superficie Marchita de su Cutis con
Crema Cera Mercolizada
para descubrir su cutis interior más blanco y de apariencia juvenil.
De Venta en Farmacias, Boticas y Perfumerías.

CUMPLEAÑOS

En esta fecha, que le deseamos de grandes satisfacciones, cumple dieciocho años la bella y muy graciosa señorita Georgina Veulens, perteneciente a una conocida familia habanera.
Nos complacemos en felicitarla.

EL CONCIERTO POPULAR DE LA FILARMONICA. — Es grande, inmenso el entusiasmo demostrado por nuestro público amante de la música sinfónica, el concierto de carácter popular que ofrecerá el próximo lunes 22, en el Teatro Nacional, la Orquesta Filarmónica de la Habana, que dirige tan acertadamente el maestro Massimo Freccia.

Empezará puntualmente a las 9 y media de la noche.

Este concierto llevará a la Sala del Nacional una gran concurrencia, a juzgar por la demanda tan extraordinaria de entradas, y ello débese a la alta calidad artística del espectáculo y a los precios módicos, teniendo en cuenta que se trata de un concierto popular, que será dirigido por el celebrado maestro Freccia, considerado uno de los mejores directores de orquesta del momento actual.

El programa interesante y bello en composiciones famosas, es el siguiente:

I

1. Rossini: Obertura de la ópera «El Barbero de Sevilla».
2. Beethoven: Sinfonía No. 5 en Do menor (op 67).

I I

3. Ravel: Bolero.
4. Johann Straus: Los Cuentos de los Bosques de Viena (Vals).
5. Liszt: Rapsodia Húngara No. 2.

En las oficinas de la Filarmónica, situadas en la Arcada del Hotel Sevilla-Biltmore y en la contaduría del Nacional se hallan a la venta las localidades para este gran concierto del lunes, fluctuando los precios desde 20 centavos a un peso.

ADA MARTINEZ PILOTO.—Días pasados, en la clínica de la Calzada del Cerro 1316, fué operada de apendicitis la bella y muy graciosa señorita Ada Martínez Piloto, hija del hacendado Ricardo Martínez y de su esposa Angélica Piloto.

Dicha operación la llevó a cabo un cirujano de tan altos prestigios como el doctor Ricardo Núñez Portuondo.

Le deseamos un rápido restablecimiento.

(Continúa en la página NUEVE)

La Milagrosa
VIVERES FINOS
ESPECIALIDAD EN ALIMENTOS PARA NIÑOS
GALIANO-404 TELFS. M-6466 - A-7137

Ofreció Agricultura un cursillo de economía doméstica e higiene a las campesinas de Camagüey y S. de Cuba

Los alumnos de la escuela pública número cuatro de esta ciudad, visitarán hoy la Secretaría de Agricultura, donde serán obsequiados. Distribuirán zapatos a los escolares

En la Secretaría de Agricultura se ha tenido conocimiento que hoy viernes, a las nueve de la mañana, los alumnos y el profesorado de la escuela pública número 4 de esta capital, visitará el museo, biblioteca, oficina de los clubs agrícolas y demás departamentos de la Secretaría, habiendo designado al doctor Osvaldo Valdés de la Paz, Director de Enseñanza y Propaganda Agrícola, para que los atienda y obsequie con folletos y demás publicaciones del Departamento.

Concluídos los cursillos para mujeres campesinas

El Secretario de Agricultura ingeniero Amadeo López Castro ha recibido numerosos telegramas, de los alcaldes de Victoria de las Tunas y Jatibonico, de Oriente y Camagüey respectivamente, agradeciendo la labor rendida por los profesores que han ofrecido el cursillo para mujeres campesinas en distintos barrios rurales de esos municipios, en los cuales participaron más de 300 mujeres, recibiendo una práctica enseñanza de economía doméstica, costura, higiene en el bohío y preparación de platos comestibles con productos del país.

Créese que muy pronto habrá de salir nuevamente otro grupo de profesoras para el interior de la isla, con la misma finalidad que lo han hecho en los anteriores lugares, ofreciendo así el concurso más eficiente a las mujeres campesinas.

El 28 se celebrará el día del campesino

Por la Junta Municipal de Agricultura del término municipal de Marianao, se ha organizado un festival para el próximo 28, «Día del Campesino», repartiéndose veinte pares de zapatos por cada aula o escuela rural de ese Municipio. Estos festejos tendrán lugar en Arroyo Arenas, con un exhibición de frutos menores, ganado y aves, eligiéndose después a la Reina de los Frutos Menores, en honor de la cual se efectuarán distintos actos públicos, ofreciéndose un almuerzo criollo y distribuyéndose 200 pesos entre los campesinos asistentes a esos festejos.

Títulos expedidos

El Subsecretario de Agricultura ha firmado los siguientes títulos de marcar ganado expedidos por el Negociado del Registro Pecuario y Marcas de Ganado:

En la provincia de Matanzas a Bienvenido Elías Chaar, Angel Montes, Pedro Rodríguez Fundora, K. J. Fundora Pérez. En la provincia de Santa Clara a Angelino Olivera Montero, Pilar Amador Delgado, Casildo Pérez Bravo, Victorio Reyes, Lorenzo Francisco Gurra Hernández, Telesforo Rodríguez. En la provincia de Camagüey a Félix Sifontes, Martín León, Alvarez y Compañía. En la provincia de Oriente a Olegario Ochoa Arnedo, Garcinio Mata Márquez, Asdruval Moreno, Idelfonso Vicaria Blanco, José Miguel Ramos, José Pérez Herrera, Leonor González Domínguez.

Frutos y vegetales exportados

El doctor Rofelio Garayta, Inspector Encargado del Servicio de Exportación en el Puerto de la Habana da cuenta de los siguientes embarques de frutos y vegetales exportados para distintos puertos de los Estados Unidos los días 16 y 17 del corriente mes de abril.

Muelle de la Ward Line. Por el vapor Oriente y con destino a New York fueron exportados 242 huacales de habas limas 142 de quimbombó; 12 de piñas; 3,363 lugs de tomates; 1,573 huacales de berenjenas; 834 de pimientos; 23 de pepinos; 295 de vegetales chinos; 2 barriles de yuca; 200 racimos de plátanos; 100 sacos de papas y 421 melones al granel.

Muelle del Arsenal. Por el vapor Estrada Palma y con destino a Port Everglades fueron exportados 1,546 huacales de piñas.

Vendemos las Acreditadas Marcas Americanas
PETERS QUEEN QUALITY Y DERBY
VARIOS ANCHOS
5514
Peters Shoe
Precio $5.50
6087
Precio $3.50
Tamaños, del 12 al 3
SOPORTE ORTOPEDICO
EL BUEN GUSTO
GALIANO No. 312 TEF. M-6713

PINAREÑAS

Visita de cortesía

Tras una gentil invitación.

Atendiendo a la invitación que el domingo último le hiciera el doctor José López Serrano al Colegio Médico de Pinar del Río, un grupo numeroso de galenos de esta capital, visitaron el nuevo laboratorio «Lex», dedicado a productos farmacéuticos, que acaba de ser fundado en la Habana.

Después de conocer de cerca los adelantos del importante establecimiento científico, equipado con toda clase de instrumental moderno, los visitantes pasaron al Hotel Nacional, donde el doctor López Serrano les obsequió con un suculento almuerzo y cambió impresiones con todos ellos, sobre los nobles propósitos que le animan al brindarle a la clase médica de Cuba, y al pueblo en general, los servicios de un laboratorio de aquélla índole.

Entre los profesionales asistentes al cordial ágape, anotamos allí al Presidente del Colegio Médico, doctor Salutario Camacho, a los doctores, comandante Gabriel Arias, Elpidio y Antonio Barrial Quintero, Manuel y Antonio Verde Porta, Guillermo Boué Sánchez, Maximino Nodarse, Narciso López, Teófilo Reyes, Luis María Masón, Máximo Martínez, Octavio Valdés Pintado, Demetrio Jacinto, López Alamo, Arturo de la Torre, Fermín Ferro, José Jordán, Miguel Enríquez y el joven Guillermo Cuervo, futuro representante del citado laboratorio en esta provincia, apoyado por la clase médica de la misma.

El doctor Salutario Camacho, como Presidente del Colegio Médico, usó de la palabra, para agradecer la atención de que habían sido objeto por parte del compañero doctor José López Serrano y prometió su cooperación a toda obra que fuera en bien del pueblo cubano.

Distinguido visitante

Entre nosotros.

Ayer tuvimos el gusto de saludar en esta ciudad, al joven y querido amigo, doctor Antonio S. Pino, Jefe de la Consultoría de la Secretaría de Comercio y letrado a cargo de los asuntos comerciales de la poderosa firma de esta provincia, «Hijos de Pío Ferro, S. en C».

La estancia del doctor Pino fué breve, pues el mismo día por la noche regresó a la Habana, acompañado del señor Simeón Ferro Martínez, Presidente del PUN, y futuro Senador de la República.

José Piñeiro

En Pinar.

Desde el martes último se encuentra en el seno de la sociedad pinareña, este apreciable y estimado amigo, alto funcionario de la firma Menéndez, Pernas y Compañía, creeadores de los Saturnos y de artículos finos para caballeros y niños.

El joven Piñeiro es muy querido entre nosotros por su caballerosidad, diligencia y buen deseo, gozando de las mejores simpatías entre el comercio, que lo favorece siempre en sus gestiones.

Tenga grata estancia en Pinar.

El Coronel Manuel Benítez

Presidente del Partido Liberal.

Desde ayer está en Pinar del Río el futuro senador y distinguido convencional, que con verdadero acierto orienta la política liberal de nuestra provincia, donde se le respeta y acata, por sus múltiples méritos contraídos dentro de esa colectividad que tanto le debe.

Motivo de sinceras complacencia, ha sido para el coronel Manuel Benítez González, su regreso de nuevo a esta capital, pues tanto sus muchos amigos como correligionarios, le han testimoniado un gran afecto, demostrándole las arraigadas simpatías con que cuenta en la provincia, cuyos destinos militares rigiera durante largos años, con el beneplácito de todos, ya que su actuación fué siempre diáfana y beneficiosa para la región de sus amores.

DIARIO DE LA MARINA, y el cronista, ligado al que será pronto un legislador dinámico y constructivo, aprovecha esta oportunidad para reiterarle su más expresivo homenaje de bienvenida al Coronel Benítez, con los votos más fervientes por su eterna ventura personal!

En honor del nuevo Gobernador

Un simpático homenaje.

Los periodista pinareños vienen preparando un acto sencillo, pero sincero y cordial, en honor del nuevo Gobernador doctor Alfredo Roig Junco, con motivo de su plausible gesto, al designar a nuestro compañero y corresponsal de «El País», señor José A. Fraguela, en el mismo cargo que venía desempeñando su cuñada, la señora Josefa Quivira, cuyo sentido fallecimiento todos hemos tenido que lamentar.

Quieren así los chicos de la prensa local, dar evidente demostración de su gratitud al doctor Roig, dejando buena prueba de que saben acoger con simpatías cualquier gentileza que por parte de los funcionarios públicos se tenga con los miembros del Cuarto Poder, entregados siempre al ingrato sacerdocio de servir el interés público, mereciendo tan sólo en su misión crítica, desafortunados desdenes de los que no saben comprender la obra esforzada del periodista.

El nuevo Gobernador se ha ganado el homenaje de los compañeros de esta capital y prometemos cooperar con los organizadores de dicho acto, al mejor éxito del mismo.

Guillermo RODRIGUEZ.

PARA "Separación" ASÍ COMO PARA "Sostén"
el Brassiere "Allegro" de MAIDEN FORM
"Hay un Maiden Form para cada Figura!"
Entalla con Precisión y Confort Completo
El brassiere "Allegro" de Maiden Form combina admirablemente con sus alicientes "Separación" y "Sostén," las últimas exigencias de la moda. Le agradará el perfecto amoldamiento producido por la ajustable parte posterior y por las tiras ajustables de los hombros. La pieza ancha de "Tric-O-Lastic" que se ha introducido previene que el brassiere "Allegro" incomode o lastime el busto.
Los brassieres "Allegro" vienen en distintas dimensiones de largo. También se puede obtener el brassiere "Allegro" en las combinaciones de una sola pieza.
DE VENTA EN LOS PRINCIPALES ESTABLECIMIENTOS
Maiden Form BRASSIERES
GIRDLES · "ONCE-OVERS"

La Comisión de Transportes toma acuerdos para que las compañías de seguros cumplan sus pólizas

Todas las que se expidan por accidentes que tengan los ómnibus y camiones deberán llenar ciertos requisitos.

Autorizada una ruta para cobrar diez centavos por pasaje.

Para evitar que las compañías de seguros puedan eludir la responsabilidad civil en los accidentes que tengan los ómnibus y camiones, porque actualmente están utilizando las pólizas impresas para otra clase de seguros, la Comisión Nacional de Transportes, a propuesta de su presidente, acordó disponer que todas las pólizas contengan la siguiente cláusula o estipulación: «Queda convenido y aclarado que los riesgos de responsabilidad civil por lesiones corporales o muertes ocasionadas a peatones, pasajeros de ómnibus y los daños causados a la propiedad ajena asegurados por esta póliza, quedan cubierto de conformidad y con sujeción a las disposiciones de los artículos 20 y 21 del decreto-ley 800 de 1936; y que, en consecuencia, todas las condiciones insertas en la póliza que contradigan lo dispuesto en los artículos 20 y 21 no surtirán efecto ni tendrán valor alguno en cuanto a peatones, pasajeros de ómnibus y daños causados a la propiedad ajena; quedando a salvo el derecho de las compañías de seguros, después de haber pagado el importe de la responsabilidad civil, a exigir en su caso, al asegurado, las condiciones insertas en la póliza».

Puede cobrar diez centavos

La Comisión ha desestimado una denuncia de varios vecinos de Arroyo Naranjo contra la «Ruta 31» de la «Cooperativa de Omnibus Aliados», por cobrar diez centavos por el pasaje entre la Habana y Arroyo Naranjo, dado que ese servicio está clasificado como intermunicipal y autorizado a cobrar diez centavos por el viaje sencillo y quince por ida y vuelta.

Sin lugar un recurso

Por la Comisión Nacional de Transportes ha sido declarado sin lugar el recurso de revisión contra los acuerdos de la extinguida Comisión de Ferrocarriles ordenando la instalación de señales semi-automáticas en la carretera de Arroyo Naranjo, y el de 21 de julio de 1936, disponiendo que mientras se establezcan esas señales fuera protegido el crucero de la carretera con un abanderado.

Sigue la campaña contra la nueva Ley de Emergencia del Retiro Ferroviario

En el día de ayer volvió a reunirse el Comité de Defensa del Transporte Motorizado, órgano interno del Congreso Nacional de Transportes. Después de considerarse distintas cuestiones en relación con la Ley de Emergencia del Retiro Ferroviario, se tomaron los siguientes acuerdos:

1o.—Condenar enérgicamente las agresiones de que viene siendo objeto el señor Eloy González Pérez, actual presidente-general del Congreso Nacional de Transportes, por el Representante Aurelio García Guerra.

2o.—Continuar la protesta contra la Ley del Retiro Ferroviario, por ser eminentemente perjudicial a los intereses del sector de Tranporte Motorizado de Omnibus y Camiones, toda vez que se le establece por el inciso «d» que se adiciona al artículo IX de la ley de 4 de octubre de 1929, un recargo del 1% sobre cada despacho de fletes o pasaje de UN PESO o mayor cantidad.

3o.—Igualmente se acuerda continuar la protesta en cuanto al artículo X de la precitada ley, toda vez que, por la modificación que se le hace por el artículo III de la Ley de Retiro Ferroviario, se dispone que tanto obreros como patronos están en la obligación de contribuir al fondo de la Caja General de Jubilaciones y Pensiones de Ferrocarriles y Tranvías, siendo lo cierto que desde el año 1933 se viene abogando por una Caja propia.

4o.—Disponer que los distintos subcomités del interior de la República, continúen la campaña en contra de la referida Ley.

El Comité de Defensa en cuestión, una vez que tomó los acuerdos que anteceden, se declaró en sesión permanente.

Los Tranbús

Un enviado de la empresa de los Tranbús visitó la Comisión Nacional de Transportes, gestionando el permiso para que esos vehículos puedan comenzar a prestar servicios desde el sábado próximo.

GANGAS y más GANGAS
JACKETS en todas las talias, para caballero $0.50
CAMISAS convertibles de Crash, para caballero . . . . " 0.90
TRUSAS de lana, para caballero. Valen a $3.50 . . . " 2.50
SABANAS Cameras, que valen $1.25 . . . . . " 1.00
CORTINAS de punto, muy finas . . . . . " 1.25
SOBRECAMAS de Tafetán Sunfast . . . . . " 6.50
RETAZOS de todos tamaños a cualquier precio
TELVA miles de toallas de esta marca a precios increíbles
Si las necesita visítenos
ROPA-SEDERIA CONFECCIONES TFNO-M-3498
ALMACENES EL SOL MENENDEZ Y GRANDA
MAXIMO GOMEZ (monte) 309 FRENTE A AMISTAD

Los PROGRAMAS de HOY

ALKAZAR — Consulado 302. Telf. A-6869.
Desde la 1.30, revista, noticiero cubano, MUJERES con Norma Shearer, Joan Crawford y Rosalind Russell y MONTECARLO FLOTANTE con Miriam Hoit. Mayores 20 hasta las 6.30 y después. Niños 15 y tertulia 10. Mañana: el mismo programa.

ACTUALIDADES — Neptuno No. 262. Telf. M-5575.
Desde las 2, revista, VAGABUNDOS ENAMORADOS con Jackie Cooper, VIVA BAILANDO con John Downs y ESTRENO ACTUALIDADES, con muchísimos números de variedades. Mañana: «Primer Amor», «De pillete a cadetes» y episodio.

APOLO — 10 de Octubre 446. Telf. I-3100
Desde las 5 y 8.30, revista, LOS SEIS MISTERIOSOS con Clark Gable, Wallace Beery y DEMONIOS DEL MAR con Robert Montgomery y Robert Taylor. Mayores 20 por la tarde y 20 por la noche. Niños 15 y tertulia también 10. Mañana: «Raffles» y «El milagro de la calle mayor».

AUDITORIUM — Calzada y D. Vedado. Telf. F-4455.
Desde las 5.15 y 9.45 YO ACUSO A MI ESPOSA con Virginia Bruce y Walter Pidgeon, las 4 y 8.30, LAS HECHICERAS con Lew Ayres, Lana Turner y Ann Louise. Mayores 30 por la tarde y 40 por la noche. Niños 20 y tertulia 10 centavos. Mañana: «Yo acuso a mi mujer» y «Las hechiceras».

BELGICA — Egido y Corrales. Telf. A-9128.
Dos horas, noticiero cubano, cartón, EL PUERTO DEL ODIO por Gail Hayes y EL JOROBADO DE NUESTRA SEÑORA DE PARIS, con Charles Laughton. Mañana: «Ya somos millonarios» y «Cuarto Lindo».

BELASCOAIN — Belascoain y Peñalver. Telf. U-5200
Desde las 5 revista, variedad muchísima, cartón, ESPIONAJE TELEVISADO con Judith Barrett y NUNCA ME CASO con Fred Mc Murray y Madeleine Carroll. Luneta 10 y niños y tertulia 10 todas horas. Mañana: «La conquista del Atlántico» y «El gato y el canario».

CERVANTES — Lamparilla y Compostela. Telf. M-6494
Dos horas, noticiero cubano, cartón, SERGIO PANINE con Francisco Amaro y PROFUGOS con Blanca Amaro y Ramiro Gómez Kent. Mañana: «Vuela, vuela caballito» y «Vuela caballo».

COLONIAL — Reina 309. Telf. A-7879.
Desde las 5, revista, noticiero cubano, SEÑORITAS VUELVEN con Deanna Durbin y MUJER OLVIDADA con Sigrid Curie. Mayores 10 hasta las 6.30 y 15 después. Niños 5 y tertulia familiar damas y niños 5 caballeros 10. Mañana: «Cabalgata de Hollywood» y «El ídolo del astillero».

CUATRO CAMINOS — Belascoain No. 1.107. Telf. M-3676.
Desde las 2, revista, IMITACION DE LA VIDA con Claudette Colbert y TRADICIÓN HEROICA con Douglas Fairbanks Jr. Luneta 10 centavos y tertulia 5. Mañana: «Muchachas que estudian» y episodio: «El eunuco de Stambul».

ENCANTO — Neptuno 161. Telf. M-6055.
Desde las 3.30, noticiero cubano, una cartón, SENDERO DE ESPINAS con Ginger Rogers y Joel Mc Crea. Mayores 40 hasta las 6.30 y 50 después. Niños 20. Mañana: El mismo programa.

FAVORITO — Belascoain.809 Telf. U-2650.
Popular, tanda y noche, mayores y niños y tertulia 5 con revista, noticiero cubano, SUEÑO DE JUVENTUD y LOCA POR LA MUSICA, con Deanna Durbin. Mañana: «Cabalgata de Hollywood», «Muerte robada» y episodio.

FLORENCIA — San Lázaro 1.004. U-3533.
Popular luneta 10 y niños y tertulia 5 con revista, CLEOPATRA con Claudette Colbert y EN HONOR DE MARINA con Tom Brown. Mañana: «Un hombre inverosímil», «Carmen ajeno» y episodio.

FAUSTO — Prado No. 201. Telf. A-7800.
Desde las 3.30, revista, noticiero cubano, cartón en colores y NOCHES DE AGUSTIA con Carole Lombard, Fred Astaire y Ann Shirley. Mayores 40 hasta las 6.30 y 50 después. Niños 15 y tertulia familiar 15. Mañana: El mismo programa.

GRIS — Baños y 17. Vedado. Telf. F-4292.
A las 5.30 y 9.45 noticiero mundial y cubano y DOS BOBOS EN OXFORD con Stan Laurel y Oliver Hardy. A las 4 y 8.30 SIEMPRE TUYO con Loretta Young y David Niven. Mayores 15 por la tarde y 20 por la noche. Niños y tertulia familiar 10. Mañana: «Bajo las olas» y «Adorable impostora».

HABANA — Mercaderes 311. Telf. M-2678.
Desde las 5, revista, noticiero, ROSALIA con Nelson Eddy y Eleonor Powell y ADORABLE IMPOSTORA, con Richard Carlson. Luneta 10 y tertulia, damas y niños 5 y caballeros 10. Mañana: «Beau geste», «El Jurado por Dentro» y episodio.

INFANTA — Ave. Menocal 357 Telf. U-3700.
Desde la 2.30 revista, DEMONIOS DEL MAR con Robert Montgomery y Madge Evans y LOS SEIS MISTERIOSOS con Clark Gable, Wallace Beery y otros. Precios de costumbre. Mañana: «Años sin días» y «El orgullo del turf»

LIRA — Industria y San José. Telf. M-4474
Desde las 2, revista, comedia, cartón, LA ULTIMA CARRERA con Edith Fellows y TRAS LOS MUROS SINIESTROS con Walter Conolly Damas y niños 5 y caballeros 10 hasta las 6.30 y luneta todos 10 después. Mañana: «Amenaza» y «Cheri Bibi».

MANZANARES — Carlos III e Infanta. Telf. U-3354
Tanda y noche con revista, cartón, MAMA SOLTERA con Ginger Rogers y MUJER AJENA con Barbara Reed. Precios bajos. Mañana: «El puerto del odio» y «El Jorobado de Nuestra Señora de París».

MAJESTIC — Consulado 210. Telf. M-4477.
Desde las 2, revista, comedia, cartón, HORAS ROBADAS con Lionel Barrymore y ALMAS QUE REGRESAN con Rita Johnson. Mayores 15 hasta las 6.30 y 20 después. Niños y tertulia 10 centavos. Mañana: el mismo programa.

MARTI — Dragones y Zulueta. Telf. M-2724.
Desde las 2, revista, cartón, LAS MINAS DEL REY SALOMON con Paul Robeson y LA BESTIA NEGRA con Fernando Soler y A. de Córdova. Luneta 20 hasta las 6.30 y 30 después. Niños 15 y tertulia 10. Mañana: El mismo programa.

MODERNO — 10 de Octubre 365. Telf. X-1305.
A las 5 y 8.30, revista, noticiero cubano, LA CONQUISTA DEL ATLANTICO con Douglas Fairbanks Jr. y LUNA DE MIEL EN PARIS con Akim Tamiroff. Mayores 15 hasta las 6.30 y 20 después. Niños y tertulia familiar 10. Mañana: «El robinson suizo» y «Mujer ajena».

NEPTUNO — Neptuno 507 Telf. M-1515.
Desde las 2.30, revista, noticiero cubano, EL PECADO OCULTO con George Arliss y EL EUNUCO DE ESTAMBUL con Valerie Hobson. Mayores 20 hasta las 6.30 y 30 después. Niños 15. Mañana: «Un hombre inverosímil», «Atlántico del Norte» y episodio.

OLIMPIC — Línea y B, Vedado. Telf. F-3711.
A las 5.30 y 9.45, EL GRAN VALS con Luise Rainer, F. Gravet y Miliza Korjus. A las 4.15 y 8.30, LA VIUDA ALEGRE con J. Mc Donald y Maurice Chevalier. Mayores 20 hasta las 6.30 y 30 después. Niños 15. Tertulia familiar 10. Mañana: El mismo programa.

PAYRET — Prado y San José. Telf. A-7157.
Arregladas todas las dificultades entre las Compañías, que se disputaban la película CANDIDA, ha sido autorizada hoy a exhibirse nuevamente y ya sin dificultad alguna.
La Empresa Valcarce de Payret, que nada ha tenido que ver con este incidente, lamenta hondamente haber retirado del cartel esta película por una orden del Juzgado, que ya hoy por fin nuevamente podemos presentarla a los miles de fanáticos de Niní Marshall (Catita). Con CANDIDA se exhibirá hoy la super producción titulada «Mal Hijo», por un reparto de estrellas. Una revista Fox y la revista Royal News completan el programa. Los precios son 20 c. hasta las 6 y media y 30 centavos después. Niños 15 y tertulia 10 centavos.

PRADO — Paseo de Martí 210. Telf. M-2822.
A las 2, 5 y 8.15, revista, cartón, IMITACION DE LA VIDA con Claudette Colbert y Warren William y PARECE QUE FUE AYER con John Boles. Luneta y preferencias 10. Mañana: «Dioses de barro» y «Primer amor».

RIALTO — Neptuno y Prado. Telf. M-1831.
Desde las 2.30, revista, mundial y cubana, MI REINO POR UN AMOR con Bette Davis y Errol Flyn y DINERO FALSO con Ronald Regan. Mayores 30 por la tarde y 40 por la noche. Niños 20. Mañana: El mismo programa.

REINA — Reina y Rayo. Teléfono M-2272.
Desde las 2, revista, noticiero cubano, TRETA POLICIAL con June Lang y RAFFLES con David Niven y Olivia de Havilland. Mayores 15 hasta las 6.30 y 20 después. Niños y tertulia familiar 10. Mañana: «Muchachas que estudian», «El ídolo del astillero» y episodio.

RIVIERA — 23 No. 507, Vedado. Telf. F-2040.
Tanda y noche revista, noticiero cubano, MUJER O DEMONIO con Marlene Dietrich y James Stewart y NOCHE TROPICAL con Mary Carlisle. Mayores 30 por la tarde y 40 por la noche. Niños 20 y tertulia 15. Mañana: el mismo programa.

RIVOLI — 4 y 5. La Sierra. Telf. FO-2682.
A las 4 y 8.30, gran función especial con muchas sorpresas y películas, rigiendo los precios de costumbre. Vea los programas. Mañana: «La dama de los diamantes», «Espionaje televisor» y episodio.

ROXY — 14 entre «A» y Primera. Telf. FO-4255
A las 4 y 8.30, debut de la Compañía Otero-Arredondo con apropósitos y variedades. En la pantalla revista, EL DESAFIO con Luis Trenker y LA VERDADERA GLORIA con Gary Cooper. Mañana: «Bajo las olas», «Milagros en venta» y episodio.

SAN FRANCISCO — San Francisco 263. Víbora. X-1700.
En tanda y noche homenaje a Carlos Gardel con revista, comedia y MELODIAS DE ARRABAL y EL TANGO EN BROADWAY, ambas por Gardel. Precios populares. Mañana: «Así es la vida» y «Prisioneros del Artico».

SANTOS SUAREZ — Santos Suárez y San Benigno. I-4600.
A las 5 y a las 8.15, revista, comedia, CARA CORTADA con Paul Muni y CALUMNIA con Carlos Orellana y Sara García. Luneta 10 y tertulia, damas y niños 5 y caballeros 10 en la tanda y mayores 15, niños 10 y tertulia mayores 10 y niños » por la noche. Mañana: «La reina del río» y «Hombres del aire».

TRIANON — Línea No. 706. Vedado. F-2403.
A las 5.15 y 9.45, AYUNO DE AMOR con Rosalind Rossell y Gary Grant. A las 4 y 8.30, HEROES DEL HAMPA con Ray Hughes. Mayores 30 por la tarde y 40 por la noche. Niños 20. Tertulia mayores 20 y niños 10. Mañana. El mismo programa.

VERDUN — Consulado 214. Telf. A-9206.
Desde las 2, revista, noticiero cubano, cartón, «LA MUERTE ROBADA con Gordon Harker y CABALGATA DE HOLLYWOOD con Alice Faye Don Ameche y otros. Mayores 15 hasta las 6.30 y 20 después. Niños y tertulia familiar 10. Mañana: el mismo programa.

VEDADO — Calle B entre 27 y 29, Vedado. Teléfono F-3128.
A las 4.30 y 8.30, revista cubana, variedad y LABIOS CALLADOS, con Adolphe Menjou. A las 5.45 y 9.45, MUJER OLVIDADA con Sigrid Curie. Mayores 15 en la tande y 20 por la noche. Niños 10. Mañana. Alegría y Enhart y su Compañía. Noche tropical y otras.

VIOLETA — Monte 755. Teléfono M-3238.
A todas horas, revista, cartón, estreno de la serie completa en doce episodios EL REINO DE LA MUERTE. Precios bajos. Mañana: «El culpable» y «La canción del regreso».

WILSON — Belascoain y San Rafael. Telf. U-5863.
A las 1.45, 5.00 y 8.15, EL REY Y LA CORISTA, con Joan Blondell y Fernand Gravet. A las 3.00, 6.30 y 9.45, CRUEL ES MI DESTINO con John Garfield y Priscilla Lane. Mayores 10 y niños 5 centavos a todas horas. Mañana: «La casa de los sustos» y «Conflicto».

M.E.C.D. 2016

NUEVAS QUJEAS POR EL ABANDONO SANITARIO A GUANTANAMO

Resulta insuficiente la cantidad de $15,000 para cubrir el déficit de la Cartera Dactilar, que es de $75,000

Situada la orden de adelanto para pagar a los que suministran víveres a los establecimientos penales. Alumnos del Instituto de Matanzas en huelga de hambre

Los empleados de la Cartera Dactilar del Chofer visitaron en la mañana de ayer al Subsecretario de Gobernación para expresarle que aunque saben que su propósito fué obtener un crédito suficiente para liquidar totalmente el débito pendiente se han visto precisados a recurrir a él para que gestione con el señor Presidente de la República disponga la situación del numerario que cubra para pagarles los sueldos de los cuatro meses que se les adeuda ya que quince mil pesos mensuales no es bastante para cancelar el déficit.

Estiman los citados empleados que el cobro de un solo mes no resolvería su situación ni la del departamento que tiene un desnivel económico en estos momentos superior a $72.000. Además de cobrarse un solo mes este implicaría el mantenimiento indefinido de los atrasos en sus sueldos.

Declaraciones de los empleados de la Cartera Dactilar.

Los que suscribimos empleados de la Cartera Dactilar, por acuerdo unánime hacemos las siguientes declaraciones públicas.

1o.—Que agradecemos al Consejo de Secretarios el acuerdo de situar cantidades de $15.000 de los sobrantes de las asignaciones del Congreso como un auxilio al desnivel económico que sufre la Cartera Dactilar.

2o.—Que esa medida no resuelve ni siquiera en parte la difícil situación económica que estamos confrontando, por cuanto que van a vencerse cuatro mensualidades en que hemos dejado de percibir nuestros sueldos.

3o.—Que nuestra firme actitud de no aceptar la fórmula del pago de una mensualidad, no es una medida caprichosa de exigencias exageradas y sí el convencimiento de que el cobro de una mensualidad no alcanza siquiera al pago de nuestras más apremiantes necesidades, ni siquiera al pago de nuestras viviendas, por cuanto que nuestros limitados créditos corresponden a las cuatro mensualidades que hemos dejado de cobrar.

Los empleados de la Cartera Dactilar queremos hacer constar a la prensa aérea y terrestre, nuestra gratitud más sentida por la cooperación que nos han brindado al logro de nuestras justas demandas.

El Cursillo de Perfeccionamiento

El Secretario General del Consejo Superior de Defensa Social informó que el «Cursillo de Perfeccionamiento» que se viene ofreciendo a los directores de los establecimientos penales de la República en la cárcel de la Habana, finalizará el día 26 del corriente mes con una prueba final que estará a cargo del Presidente del Consejo, doctor Guillermo Portela.

Hoy viernes tendrá a su cargo la conferencia sobre «El Delincuente: causas exógenas y endógenas del Dilito.—El Estado Peligroso.—Los índices de peligrosidad del Artículo 48 del Código de Defensa Social», el Dr. Carone, miembro de ese organismo.

El doctor Armando Raggi también dará una conferencia sobre «Estudio del Régimen Progresivo».

El pago a suministradores

Desde el día 5 del actual se encuentra situada en la Pagaduría de la Secretaría de Gobernación, la orden de adelanto para liquidar a los suministradores de víveres y vituallas de los establecimientos penales, correspondientes al pasado mes de Marzo, no habiéndose llevado a efecto esos pagos ante la necesidad de que se dicte un decreto aclaratorio sobre la autonomía administrativa del Consejo Superior de Defensa Social.

En cuanto a los $47.000.00 que por el mismo concepto se adeuda a otros suministradores nada ha sido resuelto sobre dichos pagos.

En huelga de hambre los estudiantes de Cárdenas

El Alcalde Municipal de Cárdenas se ha dirigido a la Secretaría de Gobernación informando que algunos estudiantes del Instituto de Segunda Enseñanza de esa población lo visitaron para solicitar su cooperación a fin de que sea nobrado el doctor José Llort, profesor de la cátedra de Física de ese Instituto en sustitución de la señora A. Cuní, que no es del agrado de los alumnos. Agrega en su despacho telegráfico el Alcalde cardenense que en el interior del Instituto, un grupo de estudiantes se han declarado en huelga de hambre para reafirmar la petición formulada.

La remoción de Alcaldes de Barrio

La Secretaría de Gobernación evacuando una consulta del Alcalde Municipal de Baracoa ha informado que para que un Alcalde de Barrio sea cesanteado es preciso, además de justificar la cesantía la aprobación del señor Presidente de la República.

Expediente de expulsión

En el Negociado de Orden Público de la Secretaría de Gobernación se ha iniciado expediente de expulsión contra el extranjero Guillermo Garcés, natural de Puerto Rico.

Ahogado en un lago

CAMAGUEY, abril 18. DIARIO. Habana.—El joven Alejandro Escobar, vecino de esta ciudad, tuvo la desgracia de sufrir un accidente cuando se bañana en el lago del parque «Gonzalo de Quesada», muriendo ahogado. **Hernández**, corresponsal.

TAMBIEN LA CIUDAD DE PALMA SORIANO SE ENCUENTRA EN UN COMPLETO ESTADO DE SUCIEDAD

El Gobernador de Oriente envía a la Dirección de Sanidad los telegramas recibidos de los jefes locales de dichas poblaciones. Ha sido clausurada una escuela en Agramonte

El Director de Sanidad, doctor Carlos J. Finlay, acaba de recibir un escrito del señor Luis Martínez Vidaud, ex concejal del Ayuntamiento de Santiago de Cuba, en el que, con relación a lo que hemos venido publicando en distitnas ocasiones referente a las continuas infracciones de la legislación vigente sobre edificaciones mayores o menores, hace grave acusación contra el propio Departamento de Sanidad que es el llamado a hacer cumplir las leyes.

Dice el ex edil santiaguero que en más de una ocasión ha leído en la prensa de esta capital denuncias relativas a cómo se burlan las leyes por los propios técnicos en construcción, resultando, en la mayoría de los casos, que cuando un nuevo edificio es terminado, la obra no se ajusta a los planos primitivos presentados en la Secretaría de Sanidad y que merecieron la aprobación correspondiente.

Obedecen estas anormalidades, continúa diciendo el denunciante, a que, por ejemplo en la propia Jefatura Local de Sanidad de Santiago de Cuba, se da el caso de que no se acepta ningún proyecto que no esté suscrito por un arquitecto y un plomero, este último para lo referente a las instalaciones sanitarias y, sin embargo, un empleado, sin título de ninguna clase, es el que lo revisa, lo examina y si lo tiene a bien, lo aprueba o, en caso contrario, lo remite a la Dirección de Sanidad, no pudiéndose comenzar la obra hasta que esta última dependencia lo devuelva favorablemente aprobado, ocasionando esta demora de días, semanas y hasta meses, una serie de trastornos y pérdidas para el contratista y para el propietario. De ahí que la mayoría de las obras son iniciadas sin estar autorizadas, y se da muy a menudo el caso, que un edificio, ya terminado, está fuera de la ley, pues sus planos primitivos fueron rechazados.

Sugiere el ex concejal Martínez Vidaud la designación de un técnico, si no en cada término municipal, al menos en cada capital de provincia, pues no es moral que el Gobierno exija la firma de técnicos en esos documentos, mientras que empleados, sin título, incapacitados, nuevos en la oficina, sean los llamados a rechazar o aprobar esos documentos.

El doctor Finlay ha trasladado el anterior escrito-denuncia al Secretario del Ramo, doctor Moya, llamándole la atención sobre la necesidad de actuar en este asunto, pues cuanto deja consignado el referido ex concejal, es comprobado a cada momento.

Abandono sanitario de los pueblos de Oriente

El gobernador interino de Oriente, señor Lambarri, ha trasladado a la Dirección de Sanidad un telegrama remitido a él por el Alcalde de Palma Soriano, donde consigna que las montañas de basura son ya intolerables no sólo en los solares yermos, sino también en las calles de la población, habiéndosele informado por el Jefe Local de Sanidad que nada puede hacer, ya que no cuenta con ningún mulo para los carros de la recogida.

Por su parte el Jefe Local de Guantánamo, en telegrama a la superioridad, informa que los carros de tracción mecánica para el servicio de recogida de basuras se encuentran inservibles, careciendo de acumuladores, los ejes están rotos, etc., y, en cuanto a los carros Iowa, de tracción animal, están en tan malas condiciones que no pueden ser utilizados tampoco; todo lo que ha traído por resultado las continuas quejas del vecindario, las plagas de mosquitos, moscas, roedores, etc., sin poderlo remediar.

Epidemia de tosferina

La Dirección de Sanidad ha autorizado al Jefe Local de Sanidad de Agramonte para que proceda a la clausura de la escuela pública número 17, enclavada en la finca Santa Bárbara, por haber denunciado, la propia Junta de Educación, la existencia en ella de una epidemia de tosferina entre los alumnos.

Reiteran una orden a Obras Públicas dada en 1935

La Dirección de Sanidad ha reiterado a la Secretaría de Obras Públicas la orden dada a esta última dependencia a mediados de 1935, consistente en la necesidad de construir servicios sanitarios, para uso de los obreros, en los espigones 1, 2 y 3 de los Muelles de Paula, de esta capital.

Obedece la reiteración de la orden en primer término, a que no se han instalado los referidos servicios, y en segundo lugar, a que los obreros de esos muelles constantemente los están reclamando de las autoridades sanitarios, por serles de urgente necesidad.

No es dentista Luis Reyes

Recientemente se publicó, en la información policíaca, la noticia de que el señor Luis Reyes, dentista, le había causado lesiones en la boca a un paciente suyo, al arrebatarle la dentadura que le había hecho y que no le había pagado.

Como odontólogo se hizo pasar el citado señor Luis Reyes, pero según nos informa el doctor José Hermida, jefe del Negociado de Odontología de la Secretaría de Sanidad y Beneficencia, dicho individuo no es titular, ni estudiante, sino simplemente un mecánico dental, lo que así ha comunicado al doctor Sorondo jefe local de Sanidad, para que dirija escrito al Secretario de Justicia pidiéndole se le inicie causa por intrusismo profesional.

Urge inmunizar a los escolares

El sargento cívico rural de la escuela núm. 12, del barrio Pinar Ciego, en Dimas, Pinar del Río, ha solicitado autorización de la Secretaría de Sanidad para proceder a la inmunización antitífica de los educandos, pues cuenta para ello con los servicios del doctor Montero Delgado.

El Director de Sanidad, estudiado el asunto, aceptará los servicios de cooperación ofrecidos por el citado sargento, remitiéndole, al efecto, las dosis de vacuna antitífica necesarias.

Hermoso acto en honor del doctor Pérez Raventós

Hablaron Guerra Seguí, García Galán y Blanco. Hubo cantos por el coro del Alma Máter

Espléndido resultó el acto ofrecido ayer tarde en honor del doctor Nicolás Pérez Reventós, figura prestigiosa de la cátedra universitaria y presidente de la Junta de Educación de La Habana, con motivo de habérsele concedido la condecoración de la Orden de Carlos Manuel de Céspedes por los valiosísimos servicios prestados a la enseñanza.

Una concurrencia numerosísima asistió al acto, ofreciendo un marco magnífico para la fiesta, que fué organizada por los inspectores escolares y los empleados de la Junta de Educación de La Habana.

A la mesa presidencial tomaron asiento los doctores Cleto A. Guzmán y Oscar Bonachea, secretarios de Educación y Comercio, respectivamente; el doctor Eulalio Guerra Seguí en representación del secretario de Estado, Dr. Miguel A. Campa; el doctor Manuel Alcaine, director de la Enseñanza; el doctor Heliodoro García Rojas, superintendente general de Escuelas; el doctor Antonio Iraizós, de la Academia de Artes y Letras; el capitán Joaquín Llaverías, director del Archivo Nacional; el doctor Raimundo de Castro, secretario de la Academia de Ciencias de La Habana; el doctor Eduardo Sánchez, superintendente de La Habana; el doctor Manuel García Falcón, jefe de Despacho de la Secretaría; el doctor Gabriel García Galán, administrador Escolar; el doctor Andrés Blanco, inspector del Distrito de La Habana, y el propio homenajeado.

La banda de la Beneficencia abrió el acto con las notas vibrantes del Himno Nacional, e hicieron uso de la palabra seguidamente los doctores Gabriel García Galán, en nombre de los funcionarios y empleados que organizaron el homenaje, y Guerra Seguí, por la Secretaría de Estado.

Uno y otro exaltaron la personalidad del doctor Pérez Reventós, reconociéndole los muchos méritos que tiene y los grandes servicios que ha prestado a la causa de la escuela cubana, motivos por los cuales se le otorgó la condecoración citada y se le ofreció el hermoso homenaje de ayer, que se puede decir que se convirtió en un tributo del Magisterio público y privado y del profesorado universitario.

El coro de la Universidad Espiritual, la simpática institución que anima la señorita Clotilde Pujol, integrado por muchachas y jóvenes universitarios, entonó el Himno del Alma Máter, y el doctor Febles y Carmita Burguette interpretaron distintas canciones.

Uno y otros fueron muy aplaudidos por el nutrido auditorio.

Finalmente el doctor Andrés Blanco, inspector del Distrito de La Habana, hizo el resumen de la fiesta, en una hermosa oración, que resultó un elogio cálido más, muy merecido por cierto, para el doctor rez Reventós, el hombre de tiples actividades en favor de tra enseñanza, pues sin de atender su cátedra de la Pedagogía de la Universidad que es figura sobresaliente la Junta de Educación de La na y forma parte del Patro la Casa de Maternidad y Be cia y de la Sociedad Econó Amigos del País.

Una orquesta selecta amen acto y la concurrencia fué da con un buffet exquisito.

EL FESTIVAL DEL RADIO

—DE—

"El Sobre de la Sorpresa"

CONTINUA **HOY** VIERNES Y **MAÑANA** SABADO

ADEMAS:

3 x 1

Los SOBRES DE LA SORPRESA, a partir de mañana, llevarán VALES ULTRARRAPIDOS

Cupones numerados para las SORPRESAS EXTRAORDINARIAS de ABRIL

—Y—

Cupones numerados para los SORTEOS DE BENEFICENCIA.

—★—

No quedará un rincón de la República, al que no llegue uno de los magníficos

RADIOS

—DE—

"EL SOBRE DE LA SORPRESA"

Compre "AVANCE" UN MAGNIFICO DIARIO QUE INFORMA Y OPINA

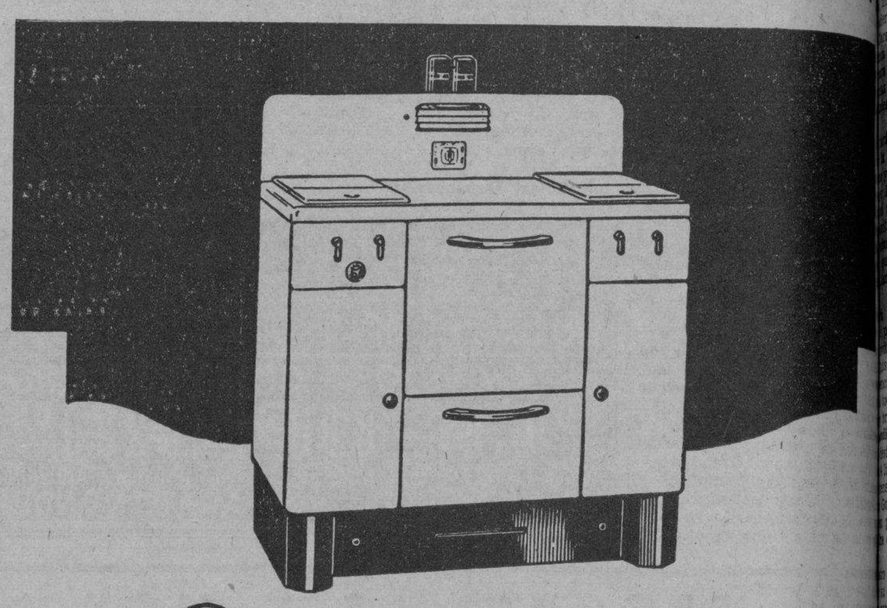

Las Cocinas de Gas AUTOMATICAS 1940

Nuevas hasta en su más mínimo detalle. Por su deslumbrante belleza — por sus numerosos perfeccionamientos — por su prodigiosa eficiencia, que le hará lamentar que no se le hayan podido ofrecer mucho antes, y sobre todo, por sus

ECONOMIAS

Y *economías* es, particularmente, lo que le garantiza una de estas modernas Cocinas de Gas automáticas, ya que cada una de sus innovaciones y mejoras ha sido inspirada en el fundamental propósito de ahorrar alimentos, tiempo y dinero.

Permítanos probárselo, mediante una demostración práctica, que gustosamente le ofrecemos en nuestro Salón de Ventas - Monte No. 1 esquina Egido, - Habana.

Cía. Cubana de Electricidad
A las Ordenes del Público

Abierto todo el año. 50 habitaciones confortables. Restaurant de PRIMERA CLASE. Diversiones de salón y al aire libre. A 40 minutos de la PLAYA DE VARADERO. Departamentos para LUNA DE MIEL. Aguas comprobadas por más de dos siglos como eficaces para la curación de las afecciones de las vías digestivas, urinarias, diabetes, anemia y trastornos de la nutrición. Dirección facultativa, Fisioterapia, Radioterapia, Laboratorio, Dentista y Farmacia.

¡DISFRUTE DEL PARAISO DE CUBA!
EN EL
Gran Hotel del Balneario
SAN MIGUEL DE LOS BAÑOS
MATANZAS-CUBA

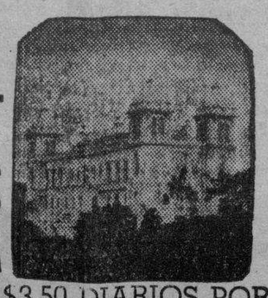

PENSION COMPLETA DESDE $3.50 DIARIOS POR PERSONA.

Busque su salud donde la Naturaleza se la brinda pródigamente. El descanso aumenta las defensas y evita las enfermedades. Mantenga su máquina orgánica en buenas condiciones y hará su trabajo más alegre y más eficazmente. No emprenda un viaje al extranjero en busca de lo que Cuba le ofrece, a dos horas de la Habana y 800 pies sobre el nivel del mar, en un primoroso paisaje de montañas. Si no puede residir en los Manantiales, visítelos y haga que sus aguas vayan a su casa. Pida los botellons, sacados en el día.

1894 AGUAS MINERALES DE 1940

SAN MIGUEL DE LOS BAÑOS

EN BOTELLONES, DOBLES LITROS Y LITROS
MONTE, NUMERO 103, HABANA.—TELEFONOS: A-7627, M-9834, M-9835 y M-9836
UNICOS DISTRIBUIDORES PARA CUBA Y EXTRANJERO: CAMBO Y GABRIEL, S. A.
INMEJORABLES PARA LAS AFECCIONES DEL ESTOMAGO, HIGADO Y RIÑONES

M.E.C.D. 2016

ARDENENSES

...a a «Miss Cárdenas 1940»

...tiérrez.
...e inspirada.
...a de las cuatro bellas seño-
...ta se disputan el cetro de
...Cárdenas 1940», siendo las
...antecedoras del trono por sus
...s y por la labor que realizan
...de Cárdenas.
...Loló.
...qué sonrie, feliz!

...campaña del Crucifijo
...bre Cárdenas.
...campaña.
...iativa noble de la culta
...a en el periodismo la seño-
...Moreda Luis, valiosa cola-
...de DIARIO DE LA MARI-
...que se coloque a la cabecera
...las camas de las clínicas,
...sanatorios, etc., un crucifi-

...aquí.
...clínica «Cárdenas».
...dije en reciente apunte el
...Directivo de esa institución
...acordó respaldar la idea de
...Moreda Luis y el domingo
...serán colocados esos cru-
...son donados por distin-
...milias religiosas de esta Ciu-

...una misa de campaña.
...atio de la Clínica
...rará a la señorita Clara Mo-
...para que nos visite ese día
...de la santa ceremonia,
...todo solemne.
...brillante.
...ñitas a «Mis Cárdenas 1940»
...ñile por la pantalla.
...tiros lozanos.
...ita del Valle Loló Gutiérrez,
...González y Lourdes González
...para la Hispano Americana
...en la tarde del domingo úl-

...reinas.
...juventud y belleza.
...entes de la firma productora
...ículas que he citado, los se-
...Rodríguez Avalos, Presi-
...Carlos Busquets Muro, Secre-
...Manuel Pose Blanco, Admi-
...General, vinieron a Cárde-
...samente para captar a esas
...que son cuatro sólidos co-
...través de las cuales el ideal
...Calles» adquiere cientos de

...sita y Lourdes.
...Pichú.
...puerto con el ancho mar
...bahía fué el escenario de
...que se exhibirá en Cuba
...extranjero.
...de Cárdenas.
...levanta con sus hijos.

Un nuevo fruto

...el cielo.
...a un matrimonio.
...guidos esposos señora Ne-
...de Gutiérrez y el inteligen-
...Daniel Gutiérrez, médico
...ada Clínica «Cárdenas», be-
...nuevo fruto de sus amores.
...varón.
...y saludable.
...felicidad llegó al mundo
...en la Clínica «Cárdenas»
...asistida la señora Rojas de
...por el notable galeno doctor
...Rojas Díez Argüelles, que se
...nuevo éxito en este caso.
...al bebito.
...a los papás.

El doctor Yanes

...de Cárdenas.
...mingo último.
...nuestra ciudad y a Vara-
...renombrado oculista doctor
...Yanes al que acompañaba
...esposa la señora Manuelita
...de Yanes.
...gusto de verlos.
...marlar con ellos.

De paseo

...nosotros.
...amigo.
...me al Capitán del Ejército
...nal Luis González Bar-
...estuvo de paseo aquí el do-

...ausentó.
...mi despedida.

De regreso

...un amigo.
...labores de la zafra.
...a esta ciudad del Central
...donde ocupó alto puesto,
...Alberto García Gómez.
...satisfecho.
...decirlo.

Enferma

...dama respetable.
...apreciada.
...la bondadosa señora Hermi-
...hermana del ...table mé-
...Pedro Castillo, que en su
...de Laborde 55, se halla su-
...molesto mal.
...el doctor Rivero.

Confianza del doctor Castillo.
La citada enferma es también mamá política de mi buen amigo el señor Sergio González, acreditado comerciante de Máximo Gómez.
Restablézcase esa dama.
Eso le deseo.
Sean aquí los votos por que recobre cuanto antes la salud perdida.
Votos sinceros.
Que aquí formulo.

Angel al Cielo

Dolor de un padre.
Que llora a un hijo.
El querido compañero en la prensa señor Jesús Prieto, que pasa por el duro trance de perder a su tierno hijo Ciro Raúl.
Expiró de grave mal.
Que no pudo vencer la Ciencia.

El Casino de Verano

En actividad.
El Casino de Verano.
Ese flamante club social de Manolo Rojas, que cuenta con salón de baile, bar, hospedaje y restaurant con el experto «chieff» Domingo al frente.
Se empieza a animar.
A colmar de huéspedes.
Para el próximo domingo ya tiene separadas infinidad de mesas para la hora del almuerzo, a lo que seguirá el baile toda la tarde con la famosa orquesta de muchachas «Anacaona».
El Casino de Verano.
Priva en Varadero.

Pro-Calles

El ideal cardenense.
Pro-Calles.
Se suceden las fiestas con ese fin y cada una que se celebra es siempre más brillante.
Coopera la sociedad.
Y coopera el pueblo.
Para el sábado 20 y domingo 21 próximos toca a la candidata a «Miss Cárdenas 1940», señorita Lourdes González Morera celebrar fiestas en pro de su aspiración respaldada por señoritas tan valiosas como las Hernández Albretch.
Diré lo que se ofrece.
Con gran placer.

Alvarez de Cañas

De días el 28.
El exquisito chroniqueur.
Celebra su santo en esa fecha de abril el querido compañero Pablo Alvarez de Cañas, leído cronista social de «El País», en La Habana.
Lo pasa halagado.
Muy congratulado.
El pasado año recuerdo que festejó su santo con un buffet-supper en su finca «La Camelia», de Puta Brava, donde se congregó lo más brillante de la sociedad habanera.
Anticipole mi felicitación.
Cordial y sincera.

Triste aniversario

Se cumple hoy.
Y no lo olvido.
Diez años hace que expiró aquel inolvidable amigo que se llamó el doctor Rafael de Zayas y Zarragoitia.
Lo recuerdo con afecto.
Por el afecto que le tuve.

Natalicio

De una dama hoy.
Joven y apreciada.
La bella señora Carmita Iglesias de Rey que en esta fecha celebra su cumpleaños y que lo pasará rodeada de dichas en su hogar de venturas.
Perdure esa felicidad allí.
Eternamente!

Aniversario feliz

De feliz matrimonio.
Joven y apreciado.
La interesante señora Ofelia Alvarez y el señor René Sánchez, Alcalde de la Cárcel de esta ciudad, que cumplen cuatro años de casados.
Reciban mi saludo.
Con los mejores deseos.

Maricusa

Un botón primaveral.
Maricusa Oti Solís.
Celebra hoy su natalicio la angelical y linda princesita que es uno de los encantos de los jóvenes y felices esposos señora María Solís y el doctor Joaquín Oti, propietario de la acreditada farmacia que lleva el nombre de «La Central».
Jovencita Maricusa.
Muy atrayente.
Chiquilla de múltiples encantos en la vida social es siempre admirado el fragante lirio para el que yo tengo mi cálido homenaje.
Reciba mi saludo.
Con flores a una flor.

Aniversario de Bodas

De joven matrimonio.
Que lo celebra hoy.
En tal fecha llegan a diez años de casados los felices esposos señora Sara Sánchez, gentil dama y el señor Amador Benítez Fundora, amable amigo, perteneciente a la solvente firma Viuda de Garriga y Co.
Viven como el primer día.
Allá en su coquetón y elegante hogar de la Primera Avenida, en esta ciudad, tendrán satisfaciones.
Felicidades para ellos.
Enhorabuena!

En el Náutico

Un matrimonio de paseo.
Sociable y distinguido.
Son ellos el doctor Ramiro Gómez Miranda y su bella y gentil esposa que acaban de pasar este último weekend alojados en el confortable Club Náutico de Varadero.
Los saludé el domingo.
Al paso!

Cumpleaños

De un amigo hoy.
Siempre atento.
El cordial Francisco Barquín, que en esta fecha celebra su natalicio.
Páselo feliz.
Como lo desee!

Un bautizo

Se celebra hoy.
En ambiente familiar.
El ingreso en la grey católica del tierno baby de los felices esposos señora Sara Sasco y el doctor Omar Vega, al cual apadrinarán sus jóvenes abuelos los esposos señora Panchita Causa de Sasco y el señor Pancho Sasco.
Acto solemne.
Ese al que me refiero.

Kawama

Muy favorecido.
El poético Kawama.
Colmado de forasteros ese rincón paradisíaco del coronel Eugenio Silva.
Se vive allí la vida.
De mar, sol y aire.
Cuantos desfilan por Kawama salen encantados de aquel lugar donde reina el confort y el buen gusto.
Kawama.
Edén tropical.

Gratos visitantes

Del domingo último.
Por breve tiempo.
Fueron ellos el pundonoroso militar doctor Carlos Torralbas al que acompañaban los señores Rafael y Lucio Blanco, procedentes todos de Matanzas.
Ya se ausentaron.
Me place despedirlos.

Francisco González Bacallao

Anúnciase la probabilidad de que hagan una visita a la Habana los miembros de la Legión Americana

Viene con un día de atraso el vapor «Santa Marta» a causa del incendio declarado en Colón hace días. Han embarcado para los Estados Unidos varios players cubanos

Con trece pasajeros con destino a nuestro puerto, así como carga de frutas y 78 pasajeros, turistas en su mayor parte, en tránsito para New York, llegó ayer por la mañana de Puerto Barrios, el turbo eléctrico americano «Jamaica», de la Gran Flota Blanca, que siguió viaje ayer mismo por la tarde hacia el expresado puerto norteamericano.

Figuran entre los pasajeros llegados en dicho buque el licenciado Eduardo Salazar, Ministro del Ecuador en Costa Rica, a quien acompaña su esposa, el ejecutivo americano Mr. William Coleman y señora, el auditor canadiense Elmo Champagne, el ingeniero americano James Hamilton, el músico americano José López y otros.

En tránsito viajan el ingeniero inglés John Pawson y señora, los ciudadanos costarricenses doctor Antonio Peña y familia, el artista Federico Monge, el estudiante Fernando Trejos, la señora Carmen St. Bernard e hijos, y las señoritas Teresa Linares, Margarita Echevarría, Hortensia Mariani y Mercedes Velasco. Los restantes viajeros son turistas americanos.

En la Habana se embarcaron en el «Jamaica» varios turistas, cuyos nombres publicamos en nuestra edición anterior.

Productos cubanos

Embarcó el vapor «Jamaica» las siguientes partidas de productos cubanos: 14,000 huacales de frutas y vegetales, 98 sacos de cacao y cien bultos varios.

De la vía aérea

Procedente de Miami llegaron ayer al aeropuerto del Arsenal los aviones de la Pan American Airways Inc números NC 41-V, que siguió viaje a Mérida, Yucatán, NC 752-V y NC 822-M, habiendo rendido éste último dos viajes en el día.

En total trajeron las expresadas aeronaves 57 pasajeros, entre los que se encuentran el barón estoniano Arvid Bodisco, a quien acompaña su esposa, baronesa Aino Bodisco. El señor Bodisco dedica sus actividades actualmente al periodismo, siendo corresponsal en Miami de varios periódicos de Estonia, y ha venido a la Habana en viaje de vacaciones.

El músico americano Thomas Mills, el estudiante italiano Bruno Zevi, los doctores Eugene Spoerch, Calord Henríquez y Earl Ranney, el comerciante cubano señor Modesto Alonso, el ejecutivo Lee Kameron y el hotelero americano Gabriel Lugat.

El Oficial de la Legión americana Mr. Phillis W. Collins, quien ha informado que es probable que en la Convención anual que ha de celebrar dicha institución en el próximo otoño, se tome el acuerdo de visitar la Habana en viaje de excursión.

El doctor Carlos Rodríguez, el crérigo americano Clifford Holliefeld, el ejecutivo Herman Weber, el periodista Carl Swason, el ingeniero inglés Bruce C. Blizzard y otros, siendo los restantes turistas en su mayor parte.

Para Miami salieron los señores Jose Horacio Trinidad, comerciante cubano ,el actor William Herrero, los doctores William Gangar, Herbert Dettwiller, y William Noely, la señora Margarita Martínez, el comerciante Octavio Daubar, el líder del ABC doctor Joaquín Martínez Sáenz, quien fué despedido por elementos de ese partido, el señor José García Baiyerer, exsecretario de Agricultura, el ejecutivo canadiense Crawford Johnson, el abogado mexicano doctor Manuel Martínez, la señora Margarita Martínez y otros hasta el número de 79, siendo la mayor parte de los restantes, turistas.

Para Mérida, Yucatán, salieron en el avión NC 41-V el príncipe Carlos Ruspoli, el publicista mexicano José Gurrola, el comerciante mexicano señor Augusto Lesa y señora, y otros.

Hacia el interior

En los aviones de la Cía. Nacional Cubana de Aviación, salieron hacia el interior de la República los señores: Aurelio Santana y Alfredo Sánchez, que fueron a Santiago de Cuba, Phillip Geller, Benjamin Maduro y Víctor Blandao, para Camagüey, y Armanda Rodríguez para Guantánamo. Para Nueva Gerona el señor Ernesto Rubio.

Mr. Hamilton Wright

Después de haber permanecido una corta temporada en nuestra capital, en viaje de placer, regresó anoche a Miami a bordo del vapor americano «Cuba» Mr. Hamilton Wright, editor propietario de una famosa organización de publicidad de New York y Miami.

El «Cuba»

Con carga de productos cubanos, correspondencia pública y cerca de 300 pasajeros, turistas en su mayor parte, salió anoche de este puerto rumbo a Miami, el vapor americano «Cuba», de la Peninsular y Occidental S. S. Co.

Figuran entre los viajeros que se embarcaron en dicho buque, Elsa Ablanedo, Cristina González, Antonia González, René Medina, Julia Sedano, Luis Posse y señora, Juana Plá, Alejandrina Núñez e hijas, María Ramos, Miguel Godoy, Estrella Rubio, Aleida Pérez e hija y otros.

También se embarcaron en este buque los peloteros cubanos, José Ma. Fernández, Antonio Mirabal, S. Ruiz, Pedro Pagés, Rogelio Linares, Alejandro Crespo, Ramón Heredia y Clemente Carrera, los cuales van a jugar en distintos clubs americanos.

El «Santa Marta»

Con un día de atraso, debido a las interrupciones registradas en el puerto de Colón, con motivo del gran fuego ocurrido en las cercanías del mismo, y de cuyo hecho dimos amplia información oportunamente, lo cual demoró las operaciones de carga y despacho del buque, no llegará hasta mañana el vapor americano «Santa Marta», de la Gran Flota Blanca, que tenía anunciado su arribo a la Habana para hoy, de acuerdo con su itinerario.

Trae el aludido barco pasajeros para esta capital, así como carga general y pasajeros en tránsito para New Orleans, hacia donde también llevará un gran cargamento de productos cubanos y pasajeros, entre los que se encuentran Mr. y Mrs. A. W. Kaffenburgh, Mr. y Mrs. Goodyear, Mr. Harold Fuselier, Mr. y Mrs. John A. Toney, el señor Juan M. Núñez, H. D. Gaines, la señorita Frances Mc Nulty, la señora Edith Boston y otros.

El «Contessa»

En viaje a puertos de Centro América llegará hoy por la mañana a este puerto el vapor hondureño «Contessa», de la Vaccaro Line, que conduce carga general y cuatro pasajeros para la Habana así como carga y 43 pasajeros, turistas en su mayor parte, en tránsito.

Otros barcos que se esperan

Hoy también son esperados en este puerto los vapores, «Allocate», que procede de Tampa, con carga general; «Estrada Palma», que viene de Port Everglades, y «Seatrain Havana», procedente de New Orleans.

Mañana llegarán el «México», que viene de Veracruz y el «Cuba», que procede de Miami.

El «Bhima»

Procedente de Caibarién, su última escala, y con carga de sacos vacíos, es esperado hoy en nuestro puerto el vapor «Bhima».

Dicho buque condujo hasta Santiago de Cuba, al marinero cubano Bernardo Bañal, quien fué enrolado como tripulante del vapor inglés «Berhill» en el puerto de la Habana, realizando un viaje a Inglaterra, teniendo que desembarcar en Barbados debido a encontrarse enfermo, cuando el buque en que prestaba servicio hizo escala en dicho lugar.

Las salidas

Ayer salieron los vapores «Cuba», para Miami, «Jamaica», para New York y «Neptuno», para Nuevitas.

Una sola entrada

Durante el día de ayer el único barco que arribó a nuestro puerto fué el turboeléctrico americano «Jamaica».

La recaudación

La Aduana de la Habana recaudó ayer $63,814.18.

Franquicias

Han sido dispuestas las cortesías de estilo y franquicias aduanales correspondientes para los siguientes viajeros.

Excmo. señor Robert van de Kerchove C-Hallebast, Ministro de Bélgica en Cuba, que llegará a la Habana mañana por la mañana a bordo del vapor americano «México».

Dr. Diego de Córdoba, Consejero de la Legación de Venezuela en México que también es esperado mañana en el «México».

Sr. José María de Lasa, Agregado a la Embajada de Cuba en Washington, que llegará mañana en el vapor «Cuba».

Visita al yate «Moana»

Invitado por Mr. Leeds, propietario del yate «Moana» surto en nuestro puerto, ayer fué obsequiado en dicho navío el vicecónsul de los Estados Unidos de América en la Habana Mr. John H. Marvin.

Crónica Habanera

DE LA LIGA CONTRA EL CANCER

Ayer tarde, en el Salón de Actos del Instituto, se celebró una Junta de Patronos de la Liga Contra el Cáncer, la benemérita institución.

En dicho acto le fué entregado al Presidente de la Liga, el distinguido ingeniero Leonardo Morales, por la gentilísima dama Ofelia Cabrera de Repilado, Presidenta del Comité de Damas de la institución, un cheque por valor de $10,555.60, producto total del baile celebrado el pasado día 2 de febrero en el Gran Casino Nacional que tanto lucimiento y brillantez revistió.

La liquidación de esa fiesta inolvidable, la ofrecemos a continuación:

INGRESOS	
Por donativos de Ingenios	$ 2.300.00
Por donativos especiales	„ 1.922.00
Por anuncios en el Programa	„ 1.591.00
Producto líquido del Baile	„ 6.586.10
Total de Ingresos	$ 12.399.10
Menos:	
EGRESOS	
Por comidas en el Casino Nacional	$ 1.608.00
A la Orquesta por ensayos	„ 60.00
Sistema de amplificadores	„ 18.00
Impresión del Programa del Baile	„ 120.00
Por clichés para el Programa	„ 32.50
Impresión de carteles	„ 5.00
Total de gastos	„ 1.843.50
Total a favor de la Liga	$ 10.555.60

Con el ingeniero Leonardo Morales presidieron la junta de ayer, el tesorero de la Liga señor Henry López Oña y la secretaria señora Ofelia Cabrera de Repilado, la tesorera del Comité de Damas señora Esperancita de Cárdenas de Suárez y la señora Adelaida Gutiérrez de Carrillo, que actuó en lugar de la secretaria.

Además se encontraban presentes, entre las señoras, Celia de Cárdenas de Morales, Sofía Arenal de Cárdenas María Teresa Falla de Batista, Helena Lobo de Montoro y Rosario Arellano de López Oña y entre los caballeros, el ingeniero Luis Morales, ingeniero Eduardo R. Chibás, doctor Julio Batista, doctor Agustín Batista, doctor Mario Montoroü doctor Pedro Fariñas, doctor Antonio Acosta Rendueles, nuestro compañero Mario Castellanos y el cronista.

GRAFOS. — La elegante revista «Grafos», que dirige nuestra compañera María Radelat de Fontanills, redactora de las «Habaneras» del DIARIO, reaparece a partir de este mes, después de solucionada la huelga que, aunque ajena a dicha publicación, hizo que ésta no pudiera ver la luz por algun tiempo.

Con un número interesantísimo, aumentado de páginas y repleto de fino y exquisito material literario y gráfico, vuelve pues a la palestra la Revista «Grafos», tan solicitada entre la alta sociedad habanera.

Estamos de plácemes todos sus lectores.

NOTAS BREVES.—Celebra hoy su cumpleaños la bella y gentil señorita Georgina Costo y García, hija adorada del doctor Benito Costo, Magistrado de la Audiencia y de su distinguida esposa Emma García Rameau.

Muchas felicidades le deseamos.

En el Conservotorio Orbón se celebrará pasado mañana domingo, a las cinco de la tarde, un concierto escolar en el que tomarán parte alumnos de la clase superior.

Se ha combinado un magnífico programa para este acto.

Han sido operados recientemente de apendicitis, por el doctor Manuel González Alvarez, los niños Cucha y Carlos Casteleiro, hijos de los esposos José Casteleiro y María Luisa Oliveros.

Ya se encuentran casi restablecidos.

En la Iglesia del Carmen recibió días atrás, las sacramentales aguas del bautismo la linda niña Nancy Paula del Carmen, hija de los esposos Arturo Fernández y Díaz y Esther Novo Andreu.

Fueron padrinos de la neófita, la señorita Anita Novo Andreu y el estimado compañero Leopoldo Fernández Díaz.

Luis DE POSADA.

DE AMOR

Hoy está de días la gentilísima señorita Dorita Yero Acosta, la que será pedida en matrimonio para el estimado amigo Nicolás López Andino.

La señorita Yero, perteneciente a una distinguida familia de Santiago de Cuba, reside en la capital oriental.

Felicidades.

Todos los días...
de 7½ en adelante
BAILE • COCKTAILS • COMIDA
ORQUESTA DE
OSVALDO ESTIVILL
No hay mínimo ni "cover charge"
Cocktails 0.50. Comida desde 1.50
HOTEL NACIONAL DE CUBA

Habló el Dr. Baralt de la evolución creadora y declaró que "el hombre es el ser que posee mayor intuición"

Agregó, en compensación, que es el que tiene menos instintos. Declaró que al combatir Bergson al determinismo devolvió al hombre, con la libertad, la dignidad. Conferencia en el Ateneo

La vida, en su impulso vital, es toda energía; parece una irresistible cabalgata en los caminos del tiempo, manifestó el doctor Luis A. Baralt, ilustre profesor de Estética de la Universidad de la Habana, en la admirable conferencia que sobre Henri Bergson pronunció en el Ateneo de la Habana, la prestigiosa institución que preside el doctor José María Chacón y Calvo, Director de la Cultura de la Secretaría de Educación.

Declaró asimismo que el ser que tenía menos instintos y más intuición era el hombre y que al combatir Bergson el determinismo había devuelto al propio hombre, junto con la libertad, la dignidad.

Esbozó en su disertación el doctor Baralt el sistema filosófico de Henri Bergson, insistiendo precisamente en lo poco sistemático que resulta la obra del citado pensador francés, que no forma «una catedral del pensamiento», en la que el lugar de una piedra determina la colocación de todas las demás.

Antes al contrario —dijo el doctor Baralt— el sistema bergsoniano reproduce un cosmos sin horizontes visibles, en que todo está regulado por unas cuantas ideas que forman un substrato a la vez vago y riquísimo.

La obra de Bergson, que resulta en el fondo un vasto esfuerzo para purificar la espiritualidad de los últimos elementos mecanicistas y materialistas, que, mediante el progreso de las ciencias positivas, habían alterado la ingenuidad original del devenir vital se basa en una renunciación a la idea de **tiempo**, que abandona a los científicos, y que reemplaza con la noción de **duración**. El tiempo del científico es el único que puede medirse, gracias a su proyección en la extensión. Pero el tiempo vital del hombre, la duración escapa a toda medida, no puede compararse a una unidad convencional del mismo tiempo, porque éste siempre avanza y nunca puede sobreponerse y calcarse a sí mismo. El tiempo del científico es como el lecho del río, mientras la duración es el fluir irresistible de las aguas.

Por lo tanto el hombre, al hacer filosofía, al considerarse en la duración y no en el tiempo, no podrá seguir haciendo uso de la razón que es esencialmente especial. Necesitará otro instrumento para adentrarse en la duración. Ese instrumento es la **intuición**, que partiendo **ab intra** del ser, no necesitará para pensar el árbol reducirlo a aserrín: por su «simpatía» con la naturaleza alcanzará directamente la idea sutil y cualitativa que cubren, en toda doctrina, las abstracciones y los símbolos cuantitativos.

Con tal base y tal método se van reduciendo naturalmente los grandes dilemas de la filosofía: tiempo-espacio, libertad-determinismo, cuerpo-alma, materia-espíritu. La materia resulta quizás la base sobre la cual toma impulso la vida para proyectarse hacia el porvenir; y desde que empieza su evolución, la materia es el peso muerto que lastra el progreso vital, la resistencia bruta e inerte, la necesidad que cristaliza en formas hechas y en conceptos sólidos que son los mosaicos de la ciencia. La vida, en su **impulso vital** es toda energía; parece una irresistible «cabalgata» en los caminos del tiempo.

Este concepto del impulso vital, es a su vez la base de otra de las principales ideas de Bergson: la de la **evolución creadora**. Después del impulso original aparecen por un proceso de diferenciación lo vegetal y lo animal, los artrópodos y los vertebrados. La especie que queda atrás es quizás más perfecta (en el sentido de acabado, de concluído) pero la que sigue adelante tiene todas las posibilidades, todas las libertades. De esta manera, el ser que más lejos llega, que tiene menos instintos (es decir repertorio de gestos mecánicos e infalibles) pero más posibilidades, más saborear de vida, más intuición, es el hombre. Y la vida de éste debe ser semejante al cohete que progresa hacia lo infinito, a pesar de la resistencia ofrecida por «los cadáveres fríos» de los cohetes que se han apagado.

Con la cita de esta famosa página de Bergson, concluyó el doctor Baralt su conferencia sobre el gran pensador francés, cuya obra —al combatir victoriosamente el determinismo de los Wundt, Weber y Le Dantec— devolvió al hombre, junto con la libertad, la dignidad.

Buscan un experto en teñir telas de rayón

Por el Negociado de Pactos y Convenios de la Secretaría del Trabajo, se está solicitando un cubano, que se considere capacitado para ocupar el cargo de «Experto en Teñidos de Telas de Rayón», para recomendarlo a la «Victoria Silk Mills Inc.», que está utilizando los servicios de un extranjero en esas actividades, por no haber encontrado un cubano apto que lo desempeñe.

Toda MUJER que usa el legítimo VAGINAX no admite otro lavado. VAGINAX nunca falla.

EMULSIÓN 'KEPLER'
(MARCA DE FÁBRICA)
DE ACEITE DE HÍGADO DE BACALAO CON EXTRACTO DE MALTA

La Emulsión 'KEPLER' suministra los elementos nutritivos que el organismo de los niños necesita. Repone las energías y fortifica el esqueleto. Los convalecientes encuentran en este producto un medio agradable y fácilmente digerible con que adelantar su restablecimiento.

Frascos de dos tamaños. En todas las Farmacias y Droguerías

BURROUGHS WELLCOME Y CIA.
LONDRES
Copyright

SOCIEDAD PRO-ARTE MUSICAL

CONVOCATORIA

Por orden de la señora Presidenta tengo el honor de citar a los señores Socios Fundadores, Vitalicios y Regulares para la Junta General anual reglamentaria, que tendrá lugar en nuestro Edificio Social, Calzada y D, Vedado, el lunes 6 de Mayo de 1940, a las 9 p. m., con la siguiente orden del día:

a) Lectura del acta de la Junta General ordinaria anterior.
b) Lectura de la Memoria Anual.
c) Lectura del Informe Anual de Tesorería.
d) Mociones que se hayan presentado.
e) Elecciones reglamentarias de la Directiva para el período 1940-1942.

La Habana, 19 de Abril de 1940.

Lizzie Morales de Batet,
Secretaria General.

M.E.C.D. 2016

SOLEMNE MISA DE CAMPAÑA PARA COLOCAR EL CRUCIFIJO EN LA CLINICA "CARDENAS"

Tendrá lugar el domingo 21, por acuerdo del Consejo Directivo del citado establecimiento benéfico

Sentimos una gran alegría cada vez que recibimos la noticia de una institución más que ha colocado, o se dispone a colocar, el Crucifijo a la cabecera de cada una de las camas de los enfermos de su establecimiento benéfico. Y esta alegría la aumenta siempre la buena voluntad, el cariño con que el acto se lleva a cabo sin excepción.

Se le da caracteres de fiesta. ¿Y fiesta no es? Un dulce, un helado para los enfermos es motivo de alegría. ¿Cómo no ha de serlo un Cristo? Se le da caracteres de espiritualidad. ¿Y completamente espiritual no es un Crucifijo a la cabecera de un pobre enfermo que a lo mejor ni siquiera tiene esperanza alguna ya en la vida?

Queremos aplaudir, con todo nuestro corazón, principalmente a los médicos de las instituciones benéficas. Son los que más están haciendo. Se puede decir que son los que han colocado los Crucifijos en los lugares que se han colocado hasta ahora. ¿Es porque tienen más ciencia por lo que se muestran los más cristianos? ¿Es porque, como dijimos, intercede con ellos sus madrecitas buenas? Debe ser, porque el médico que no olvida la ciencia que aprendió en la Universidad, tampoco olvida la señal de la cruz que le enseñó a hacer la mujer buena que esperó mucho de esa ciencia de su hijo, pero más esperó, para él y para sus enfermos de Dios. Nadie mejor que el médico sabe que en el cuerpo humano hay más que vísceras, más que lo que el bisturí puede desintegrar, más que lo que observa el microscopio o escucha el auscultador.

Ayude, lector, a las directivas y a los médicos de los establecimientos benéficos de Cuba, para que a la cabecera de cada una de las camas de esos establecimientos, pendiente de la pared o fijado en ella, haya un Crucifijo. Es el reconocimiento del poder de Dios sobre la vida y sobre la muerte. Es el reconocimiento de que en ese lecho hay un cristiano. Envíe su firma a la Redacción de este periódico, con el nombre de la institución a que usted pertenece, y su número de inscripción en ella. Este dato es importantísimo; lo solicitan todas las directivas de instituciones benéficas. Haga que se adhieran, con los mismos requisitos todas las personas que usted conozca, a esta campaña Pro-Crucifijo en los establecimientos benéficos de Cuba. Que Cuba es cristiana y sus ciudadanos no tienen razón de estar, en sus quintas, clínicas u hospitales, entre paredes vacías de Dios, entre objetos materiales, como la cama, la mesa, la silla y la tablilla con la hoja clínica, ante ninguno de los cuales se va a postrar su espíritu en oración. Lleve un Cristo a la cabecera del que se va a curar o se va a morir; pero que de todas maneras está sufriendo. Su firma puede hacerlo.

Clara MOREDA LUIS.

Plausible acuerdo del Consejo Directivo de la Clínica "Cárdenas"

Cárdenas.— Clínica "Cárdenas", Organización Médico-Quirúrgica.—Srta. Clara Moreda Luis, DIARIO DE LA MARINA.— Distinguida señorita: Tenemos el placer de comunicarle que en Junta celebrada en el día de ayer por el Consejo Directivo de esta Organización Médico-Quirúrgica, se acordó por **unanimidad** adherirse a su plausible y grandiosa campaña Pro-Crucifijo, para cuyo efecto llevaremos a cabo el próximo domingo, día 21 del actual, una Misa de Campaña en nuestro edificio social, y, al mismo tiempo, serán colocados los Crucifijos, debidamente benditos, a la cabecera de cada una de las camas de los enfermos. Queremos también significarle que varias familias, espontáneamente, se nos han brindado a donar los Crucifijos. Aprovechamos esta oportunidad para invitar a usted a nuestro acto, y confiamos que nos proporcionará el grato placer de vernos honrados con su presencia. De usted con el mayor respeto, Dr. Juan de Rojas, Director-Administrador.

ADHESIONES.— Habana. Srta. Clara Moreda Luis. DIARIO DE LA MARINA. Respetable Srta.: Como seminarista que soy, me uno por este medio a la petición hecha por mis compañeros y publicada en ese DIARIO el Viernes Santo, de que se coloque el Santo Crucifijo a la cabecera de cada una de las camas de los enfermos de las quintas. Pido a Dios y a su Santísima Madre, que pronto veamos lograda tan encantadora obra. De usted muy atentamente, José Orteús López, Socio de la Cooperativa Médica de Dependientes.

Habana.— Srta. Clara Moreda. DIARIO DE LA MARINA.— Distinguida señorita: Los abajo firmantes, socios de las quintas "La Benéfica" e "Hijas de Galicia", nos adherimos a su piadosa campaña "Pro-Crucifijo a la cabecera de cada una de las camas de las quintas, clínicas, etc.". De usted muy atentamente. De "Hijas de Galicia": María Noya de Brey, No. 29511; Carmen Brey de Barros, No. 2957; Carmen Barros Brey, No. 37869; María Barros Brey, No. 43060; Encarnación Barros Brey, No. 14476; Margarita Brey, No. 35034; Margarita Cardeso, No. 39511. Del "Centro Gallego de la Habana": José Barros, número 8355; Alberto Barros, número 245186; Salustiano Brey Padrauzo, No. 523; Diego Noya, número 68298; Manuel Noya, número 1908.

Habana.— Srta. Clara Moreda. DIARIO DE LA MARINA.— Distinguida señorita: Los que estas líneas firmamos admiramos su gran obra, pues ella es diáfana y clara como su nombre, y es al mismo tiempo la más grandiosa obra de caridad que se podía hacer en esta época de incertidumbres, en que el mundo desgraciadamente está olvidando el inmenso poder divino de Cristo. He aquí como nosotros estimamos que usted se ha inspirado en el verdadero orígen de la caridad. Desde que los descubridores plantaron la primera Cruz en esta bendita tierra, los cubanos siempre han sido muy creyentes, y tienen como Patrona precisamente a la Virgen de la Caridad. Si fuera posible cambiarle el nombre a la Isla de Cuba, sería para que se le llamara Isla de la Caridad, pues este es el nombre que le correspondería. Sin embargo, nos preguntamos: ¿Quién tendrá la culpa de que tantos infelices desamparados mueran a diario en camas que no tienen ni siquiera un pequeño Crucifijo, que puedan mirar y que por lo tanto les dé un poco de aliento en esos postreros momentos? Francamente, no acertamos a dar con la respuesta de esta pregunta, pues no creemos que haya ser alguno que pueda oponerse a dar esa divina gracia a esos pobres enfermos. Esperamos que con estas humildes líneas hayamos podido cooperar a su magnífica labor, y quedamos de usted afmos. y s.s., Crescencio Herrero; Eugenia Díaz de Herrero; Vicente Herrero; Elvira Herrero; Enrique Herrero; Victoria Herrero.

NOTA:—Se encuentran pendientes de publicación innumerables adhesiones de socios de todas las instituciones benéficas de Cuba.

FARMACIA DROGUERIA TAQUECHEL
DE TURNO LOS VIERNES
Obispo 27 TELEFONOS M7674 7675

FARMACIA DROGUERIA DE "JOHNSON"
DE TURNO LOS LUNES
Obispo Nº 30 TELEFONO-A-2129.

"LA MAYOR"
35 EDIFICIOS 700 EMPLEADOS
SARRA
DROGUERIA
ABIERTA TODOS LOS DIAS
TODA LA NOCHE LOS MARTES
A-8426 A-3641

FARMACIAS DE TURNO HOY VIERNES

DESDE BAHIA HASTA PASEO DE MARTI (PRADO)

	Teléfonos.
Obispo, número 155	A-2141
Habana, número 957	M-4604
Morro, número 114	A-8388
Monte, número 58	M-9400
Lamparilla y Villegas	M-5718
Neptuno y Mzna. de Gómez	M-2277
Paula, número 311	M-8718
Luz y Habana	A-6944

DE PASEO DE MARTI (PRADO) A PADRE VARELA (BELASCOAIN)

Galiano, número 105	M-1500
Simón Bolívar, número 10	M-5353
Escobar y Peñalver	M-5450
Animas e Industria	M-4040
Maloja y San Nicolás	M-7712
San Nicolás y Gloria	M-5222
Revillagigedo y Corrales	M-3137
San Rafael y Campanario	M-4588
Lealtad y Animas	M-4480
Padre Varela y Corrales	A-9466
Neptuno, número 601	U-7018
Suárez, número 252	M-4622
Aguila y Colón	M-3336
Padre Varela, número 551	M-9627

DE BELASCOAIN A INFANTA

Neptuno, entre Espada y Hospital	U-1818
San Miguel y Oquendo	U-6936
San Lázaro, entre Espada y Hospital	U-3535
Infanta, entre San Rafael y San José	U-7074
Presidente Menocal, número 1153	U-6779
Fernandina, número 251	M-5365
Bruzón, número 118	U-6922
10 de Octubre, No. 112	M-6624

DE INFANTA AL VEDADO, HASTA EL RIO DE ALMENDARES

17, entre F y G	F-6222
19, entre 14 y 16	F-6211
23, entre J e I	F-6100
Zapata, entre 2 y 4	F-6002

VIBORA

Santa Catalina y D'Strampes	I-7334
Jesús del Monte, No. 1356	I-7242
Estrada Palma, No. 153	I-7591
Pocito y Reyes, Lawton	X-2351
San Francisco y Armas, Lawton	X-2378

JESUS DEL MONTE Y SANTOS SUAREZ

10 de Octubre y Rodríguez	X-2247
Santos Suárez y Serrano	I-7202

LUYANO

Caserío de Luyanó, No. 48	X-2348
Luyanó, número 556	X-2311
Fábrica y Pérez	X-1150
Villanueva y Herrera	X-2600

CERRO

Falgueras, número 425	M-3900
Salvador, número 252	I-4551
Primelles, número 260	I-3796
Calzada del Cerro, No. 1779	I-7426
Calzada del Cerro, No. 1221	M-3161

Este grupo deberá prestar servicio público todo el día y la noche de los domingos siguientes:

Enero 14, Febrero 25, Abril 7, Mayo 19, Junio 30, Agosto 11, Septiembre 22, Noviembre 3, Diciembre 15.

Estos turnos han sido acordados en cumplimiento de lo dispuesto en el Artículo VI del Decreto-ley 2404, de 1 de Noviembre de 1934.

Actos para hoy

AUXILIO SOCIAL: Banquete en honor de un grupo de periodistas de Cuba, a la una de la tarde, en el Salón Verde, del hotel Nacional.

CENTRO ASTURIANO DE LA HABANA: Continuación de la junta general extraordinaria para seguir tratando del célebre expediente de las medicinas.

HIJAS DE GALICIA: Junta de la comisión Administrativa, a las nueve de la noche, en las oficinas sociales.

HIJOS DEL DISTRITO DE SARRIA, UNION VILLALBESA Y SU COMARCA e HIJOS DEL AYUNTAMIENTO DE POL, y SOCIEDAD SAN CLAUDIO: Junta de la directiva a las ocho y media de la noche, en el Centro Gallego. Citan los respectivos secretarios, señores A. López, Andrés Fernández, José González y Emilio Seoane.

Auxilio Social y los chicos de la Prensa

«Un grupo de periodistas de Cuba» —así reza la gentil invitación— será objeto de un homenaje hoy, viernes, a las una p. m. en el Salón Verde del Hotel Nacional. Se trata de un almuerzo de confraternidad organizado por la magnífica organización Auxilio Social de España, de la que es valiosísimo jefe en Cuba don Jenaro Riestra.

Precisamente el señor Riestra es intelectual de calidad. La letra de molde le es familiar, y por ello se siente más cerca de los periodistas que han venido impulsando los nobles propósitos de la institución admirable a que pertenece.

Alrededor de 20 obreros de la pluma tomarán parte en el acto fraterno y simpatiquísimo.

Quien desee tomar parte en el mismo, puede solicitar el cubierto al teléfono F-4505, pues la comisión organizadora le atenderá con sumo gusto.

RESUMEN DE LA GACETA OFICIAL

Día 18 de abril, primer pliego

JUSTICIA: Por Decreto Presidencial número 989, publicado en la «Gaceta Oficial» en el día de ayer, se concede pensión anual de $817.38, a la señora Eloína Virginia de los Dolores Rojas y Fleites en concurrencia con su hija Nelia María, como viuda e hija, respectivamente, del señor José Mariano Hernández Irarragorri, que falleció siendo archivero de la Audiencia de Santa Clara. Surtirá efecto dicho decreto así la viuda no pierda ese estado y Nelia María no contraiga matrimonio.

—Por el Decreto número 990, se otorga jubilación voluntaria con el haber anual de $379.08 al señor Domingo Fernando Guerrero y Rodríguez, Alguacil del Juzgado Municipal e Instrucción de Trinidad.

—Dirección de Justicia, aprobando fianza al Procurador Eduardo Gaspar Guasch, y deja sin efecto los títulos a los Procuradores, Félix Cebreco y Nápoles, Luis L. Sanoja Peralta, Pilar Cos Limonta y Santiago Sánchez.

—Gobernación, por el Decreto 991, se modifica el Artículo 4o. del Reglamento de la Ley de Ejecuciones y Sanciones y Medidas de Seguridad privativas de Libertad.

HACIENDA: Por Decreto número 992, se eleva a destitución la suspensión de empleo y sueldo del señor. Pedro Torres Jesper, Jefe de Sexta Clase, que venía ocupando el cargo de Administrador de la Aduana de Nueva Gerona. Esa destitución es en virtud de un expediente Gubernativo-correccional.

—Y por el Decreto 993 se nombra al señor Joaquín Ortiz Soto, en el cargo que produce la vacante del señor Pedro Torres.

—Por el Decreto 993, se obliga a los industriales al por mayor a justificar sus ventas cuando se realicen a contribuyentes y finalmente por el Decreto 994, se reglamenta la fiscalización y cobro del impuesto sobre el embarque de oro.

—Distrito Fiscal de Güira de Melena: Cita a los miembros de la sociedad mercantil Jon y Cuan, ya disuelta.

—Distrito Fiscal de Marianao: Expediente de apremio seguido contra herederos de Juan Fernández Saavedra.

COMERCIO: Por el Decreto Presidencial número 996, se excluye a la manteca de la relación de artículos de primera necesidad sujetos a la regulación oficial, y por el Decreto 997, declara lesiva la reposición del señor Enrique González Poblet, en el cargo que ocupaba en dicha Secretaría.

—Dirección de la Propiedad Industrial. Se declara caducada la protección de la marca 23,951, perteneciente al producto Farmacéutico «Gaurol».

—Dirección General de Higiene y Previsión Social. Aprueba fianzas a favor de los corredores de seguros, José Montalvo Vivas, Rodolfo Sierra y Secundino Baños.

EDUCACION: Por el Decreto Presidencial número 998, se determina los haberes que ha de percibir el señor Antonio Bencomo Ruiz, como profesor titular de la Cátedra «O», Taquigrafía y Mecanografía, en Inglés, de la Escuela Profesional de Comercio de Matanzas. Y, por el Decreto 999, se nombra a la señora Andrea Ferrer y Rabassa, para profesora titular de la Cátedra «A», Contabilidad, en la Escuela Profesional de Comercio de Cienfuegos. Por el propio decreto se hace constar que la señora Ferrer prestará sus servicios como profesora de Inglés en el Instituto de Segunda Enseñanza del Vedado.

SECRETARIA DE DEFENSA NACIONAL: Por Decreto Presidencial número 1,000, se autoriza para trasladarse en comisión especial a los Estados Unidos, al Primer Teniente Isidro Feliciano Medina.

—Y por decretos sucesivos, hasta el 1,005, se asciende a Primer Teniente al Subteniente, Angel Gonzalo Miró, al Alférez de Fragata, Orlando S. González Padrón; se concede Orden del Mérito Militar a los soldados Ignacio Montero Rojas y otros. Y, finalmente, modifica los decretos todos el retiro del vigilante, Tomás Rafael Marcos Cotilla y la pensión del vigilante Amado de Armas y Rodríguez.

DESPIERTE LA BILIS DE SU HIGADO...

Sin usar calomel—y saltará de su cama sintiéndose "como un cañón"

Su hígado debe derramar todos los días es su estómago un litro de jugo biliar. Si ese jugo biliar no corre libremente no se digieren los alimentos. Se pudren en el vientre. Los gases hinchan el estómago. Se pone usted estreñido. Se siente todo envenenado, amargado y deprimido. La vida es un martirio.

Una mera evacuación del vientre no tocará la causa. Nada hay mejor que las famosas Píldoritas Carters para el Hígado para acción segura. Hacen correr libremente ese litro de jugo biliar y se siente usted "como un cañón". No hacen daño, son suaves y sin embargo, son maravillosas para que el jugo biliar corra libremente. Pida las Píldoritas Carters para el Hígado por su nombre. Rehuse todas las demás. Precio: 30¢.

DR. MANUEL VILLAVERDE Médico de la Clínica del Profesor Gregorio Marañón, de Madrid. Medicina General. Secreciones Internas. Consulta previo turno. TELEFONO F-3532.—CALLE 17, NUMERO 11, VEDADO.—De las Universidades de Madrid y de La Habana.

SOCIEDADES ESPAÑOLAS

DEMUESTRA BLANCO BONOME QUE EN EL CENTRO GALLEGO CULTIVAN LA DEMAGOGIA ALGUNOS APODERADOS

El valioso Presidente de Propaganda condena el ya manoseado procedimiento de salir a la plaza pública a decir sandeces. Un cálido elogio a la organización Auxilio Social. Más datos

La «hermandad» política del Centro Gaillego se parece a la del Asturiano. No sale de un problema para entrar en otro. Tenemos ahora el caso de uno de sus miembros, el señor Camilo Vila, buena persona en el fondo, pero víctima al fin de una organización demagógica en gran escala. Este buen Camilo, que pertenece a la Asamblea de Apoderados, fué responsable de la inscripción de un socio, que luego optó por borrarse y decir horrores de «cayetanismo». Pero, asómbrense ustedes: el hombre se llama Coleman Blun, lo cual indica que no es gallego ni cosa que se parezca. Más bien suponemos que es un ave de paso que sirvió de instrumento a los enemigos del actual gobierno galaico, quienes al parecer desean conectarse con una serie de cargos muy odiados y ¡oh!, paradoja! muy anhelados a la vez..

Al escandalito que Camilo Vila formó con el asunto de Coleman Blun, salió al paso el presidente de Propaganda, señor Francisco Blanco Bonome, con expresiva carta cuya parte esencial ofrecemos. Dice así:

«Como te permites señalar la obligación de la Sección de Propaganda en cuanto a aumentar el número de socios y evitar las bajas, quiero significarte, para que puedas enorgullecerte como asociado, que no hay entidad alguna que atienda con mayor interés y diligencia dichos asuntos como fácilmente puedo demostrártelo en cualquier momento, al punto que desde hace varios años y a pesar de no ser los tiempos actuales los más propicios, nuestras listas sociales han marchado en progresión ascendente y las bajas, precisamente por la organización establecida por la Sección que gratuitamente combates, han quedado reducidas al mínimum.

«Como antiguo asociado y Apoderado a la Asamblea estás en la obligación de velar por el prestigio y buen nombre del Centro y, como tal Apoderado, tienes a tu alcance todos los recursos que la Ley social otorga para combatir las decisiones del gobierno, no tienes otra excusa que no sea la de realizar campañas demagógicas con fines políticos, que sólo consiguen desorientar a la masa social y desacreditarla ante la opinión pública, sin beneficio para el Partido que militas, pues para los socios conscientes es el mejor elogio que podías realizar de la labor administartiva de los actuales gobernantes.

«Acerca de lo que calificas de **regalo** a «Auxilio Social» y al sentir de la mayoría de los socios, no he de tratar de convencerte de la altruista labor que dicha organización viene realizando, por ser de sobra conocida y únicamente responderé que en ningún tiempo el Centro contribuyó a obra alguna de más alto valor humanitario, ni estuvo más garantizado de que su aporte habría de ser íntegramente dedicado a aliviar, sin distinción de matices políticos, la situación de nuestros crompatriotas en desgracia; pudiendo asimismo afirmarse que el sentir de la mayoría de la masa social, tanto de La Habana como del interior, ha quedado plenamente demostrado por el gran número de los mismos que han respondido al llamamiento que se les hizo, suscribiendo la «Ficha Azul» que se acompañó al recibo de marzo último.»

LA CAUSA DE LA EPILEPSIA

Párrafo interesante de una obra extraordinaria. Los especialistas ofrecen nuevas esperanzas a los enfermos.

1000 EJEMPLARES GRATIS PARA LOS LECTORES.

¿Que es la epilepsia? Sólo sabemos que es un azote que durante los años ha perseguido a ricos y pobres, grandes y humildes. Julio César, Napoleón, Byron, Haendel y Mendelsohn, padecían de epilepsia.

Desde luego, esta enfermedad ha interesado a los hombres de ciencia de todo el mundo durante largo tiempo y todos concuerdan que sus esfuerzos han producido éxito, porque actualmente existe un remedio que produce alivio en la gran mayoría de los casos.

Este nuevo remedio notable, que durante tantos años ha sido buscado por tantos desgraciados, se describe detalladamente en lenguaje sencillo en un folleto nuevo titulado **"¿Puede Curarse la Epilepsia?"** Este libro no se vende, sino que se ofrece gratuitamente a todo epiléptico, a sus amistades y parientes. Basta completar el cupón al pie de la presente y a su recibo mandaremos gratis un ejemplar.

Toda persona que padezca de epilepsia no debe demorar en enviar el cupón, porque pronto recibirá datos sobre el remedio nuevo y maravilloso. Esta preparación no contiene Bromuros. Es enteramente segura e inofensiva para la más tierna criatura. Alivia los ataques epilépticos positiva y absolutamente y prontamente permite que el enfermo lleve una vida normal, con la seguridad de continuar su trabajo o estudios.

Los hombres de ciencia más distinguidos del mundo han expresado sus opiniones sobre la excelencia y eficacia del nuevo remedio.

El Dr. Lisznai Imré, del Hospital de San Esteban de Budapest, asevera que: "La condición de los pacientes mejoró notablemente."

El Dr. Clarence J. Miner, anterior Comandante del Cuerpo Médico del Ejército Británico, observa: "Es el único remedio que ha merecido mi aprobación."

El Dr. Sarat C. Mukerji, de Calcuta, India, especialista diplomado en la India y América, nos escribe que: "Abrigo la esperanza de que los malogrados enfermos de epilepsia conozcan este maravilloso remedio, que no dejará de aliviarlos."

Ante recomendaciones como éstas, ninguna persona debe vacilar en solicitar un ejemplar gratuito del folleto sensacional. Envíese a The Educational Division, 535 Fifth Avenue, New York, N. Y. y a vuelta de correo lo recibirá.

THE EDUCATIONAL DIVISION, Despacho
535 Fifth Avenue, Nueva York 43-B

Ruégoles que me envíen gratis en sobre particular un ejemplar de su folleto titulado "¿Puede Curarse La Epilepsia?"

NOMBRE .....
FAVOR DE FIRMAR EN LETRAS DE MOLDE
DIRECCION .....
CIUDAD ..... PAIS .....

Partagás
EL CIGARRO QUE GUSTA MAS.

LA CORAL «SAUDADE» Y SU PROXIMA ACTUACION

El próximo día 27 es la fecha señalada por los entusiastas elementos que componen la brillante Coral **Saudade** para celebrar su hermosa fiesta-beneficio.

Con tal motivo la Coral, que tan acertadamente dirige el maestro Fortes, secundado por el joven maestro Manuel Suárez, interpretará la hermosísima «Canción de amanecer», el maravilloso poema de Ramón Fernández Mato, con música del propio Fortes. Algo que, por verlo y oírlo, son innumerables las personas que vienen adquiriendo entradas para tan simpática función. Además, la Coral interpretará otras hermosas composiciones estilizadas del rico folklore español, que tanto gustan en los actuales tiempos.

Para contribuir a la mayor brillantez de la fiesta de referencia, el magnífico Cuadro de Declamación de la sección de Bellas Artes del Centro Gallego, dirigido por el primer actor Joaquín Riera, llevará a la escena de la Artística Gallega, la noche del 27, una chistosa comedia.

CATARROS NASALES

¡Respire con más desahogo! Unas pocas de estas asombrosas gotas nuevas en la nariz alivian las membranas irritadas, limpian a mucosidad y traen bienestar.

VICK VA-TRO-NOL

UNION DE VALDEORRAS Y VIANA DARA UN BANQUETE

Se avisa por este medio que la entidad galaica «Agrupación de Valdeorras y Viana», en su última junta general, acordó celebrar un banquete y baile en honor de sus asociados, que tendrá efecto el día 21 del presente, a la una de la tarde, en el salón «Polar», sito en los jardines de la cervecería «Polar».

Al igual que en fiestas anteriores, los chicos de Viana y Valdeorras harán derroche de buen humor, como si estuvieran en sus lares: **nas festas donde corre o bon viño da terra nosa.**

Fiestas próximas

SOCIEDAD CULTURAL MONTAÑESA: Brillante velada el sábado en los salones de la Agrupación Artística Gallega, situados en Zulueta y Gloria.

CENTRO DE INSTRUCCION Y RECREO DE SANTIAGO DE LAS VEGAS: Tercera gran verbena de carnaval el sábado en su propio edificio, amenizada por Belisario López, Hermanos Castro, Gloria Matancera y la Orquesta Típica de la Comparsa «Jalisco», cuya comparsa de 200 parejas, concurrirá al acto.

ALMENDARES RIVERSIDE: Regia verbena denominada «Claro de Luna», el sábado en sus terrenos y salones de Calzada y 20, Vedado, amenizada por Diplomáticos de Pego, Nacional de Boffil, Antonio María Romeu y Septeto Casino.

CLUB INTERROGACION: Baile homenaje al presidente de la Sección de Fiestas el sábado por la noche, en Primelles y Santa Teresa, Cerro, amenizado por la orquesta Hermanos Contreras y el septeto Jóvenes del Crushy.

AUXILIO SOCIAL: Inauguración de su tercer comedor el domingo a las once de la mañana en Aguiar 364, entre Obispo y Obrapía.

ASOCIACION VASCO-NAVARRA DE BENEFICENCIA: Fiesta religiosa en honor de la Santísima Virgen de Begoña el domingo a las nueve y media de la mañana en la iglesia de San Francisco. Luego, a la una de la tarde, habrá almuerzo social en el salón «Ensueño» de «La Tropical».

PROGRESO DE LOUSADA: Almuerzo social y matinée bailable el domingo a la una de la tarde en el salón «Trimalta» de la cervecería «Polar».

CLUB DEPORTIVO VILLA MARIA: Almuerzo bailable desde la una de la tarde en su hermosa finca situada en la carretera que une a Guanabacoa y Santa María del Rosario. La orquesta de las Hermanas Gonzáles y el Septeto Villa María actuarán hasta las 7 de la tarde.

JUVENTUD ATLETICA DEL VEDADO: Gran matinée el domingo de 2 a 8 de la noche en las Playitas del Vedado, amenizada por René Touzet, Típica Habana y Septeto Casino.

MATINEES DEL RIVERSIDE: Hermosos actos bailables todos los domingos de 2 a 8 de la noche en sus terrenos y salones de Calzada y 20, Vedado, amenizados por la orquesta de Paulina Alvarez y el jazz band Cosmopolita. Damas, por invitación.

CLUB VILLARINO: Matinée benéfica bailable el domingo de 2 a 8 de la noche en el salón «Cerveza Tropical», amenizada por Belisario López, Sonora Matancera y otros conjuntos.

MOTOR CLUB DE CUBA: Banquete-homenaje a su ex presidente don Emilio Camiña y demás miembros de la Directiva el domingo por la noche en su propio edificio de Línea y B, Vedado.

LICEO DE MEDINA: Gran baile el domingo por la noche en sus amplios y ventilados salones de 23 y D, Vedado, amenizado por la orquesta «Gris» y el quinteto «Tomé».

CLUB DEPORTIVO CARMELO: Hermosa fiesta bailable el domingo por la noche en su espléndida terraza de Línea y 18, Vedado, amenizada por la orquesta Mojica y el quinteto Barcalés.

CLUB DEPORTIVO DEL CERRO: Matinée bailable el domingo de 2 a 8 de la noche, en sus salones de Cerro junto al «Club de Ferreteros», amenizada por Cheo Belén Puig y Jóvenes del Cayo.

ASOCIACION DE PADRES, VECINOS Y MAESTROS DEL CENTRAL HERSHEY: Magnífica verbena el sábado, en el propio central, amenizada por Havana Casino y Sonora Matancera. Caballeros, un peso, incluyendo ferrocarril.

FELIZ ALUMBRAMIENTO

Ultimamente ha dado a luz—en famosa clínica del Vedado—la distinguida señora Blanca González de González, esposa amantísima de nuestro buen amigo Antonio González.

Por tal motivo los mencionados esposos tienen la dicha de besar un niño robusto y precioso, a quien serán impuestos en breve los nombres de Ernesto Alberto.

Felicitamos de todo corazón a los padres del pequeñín; felicitación que hacemos extensiva a los tíos de éste, Esperanza González y Ernesto Villanueva.

UNA VELADA MONTAÑESA

Mañana, sábado, y en los salones de la Artística Gallega, celebrarán con el máximo esplendor la fecha de su segundo aniversario los entusiastas componentes de la Sociedad Cultural Montañesa.

El excelente programa que ha sido combinado para esa noche ha de resultar del agrado de todos los que concurran a dicha fiesta.

El presidente social, señor Manuel Rouco; el de la comisión de Fiestas, señor Francisco Rodríguez; el secretario, señor José Ajuria; la presidenta del Comité Femenino, señora Consuelo Moure de Manteiga, y la activa secretaria, señorita Hilda Arias, trabajan sin descanso ultimando los detalles de este gran acto.

Mañana ampliaremos detalles.

Italian Line
DIRECTO
—a—
CANARIAS, CADIZ y GENOVA
Vapor italiano
"ISTRIA"
SALDRA EL DIA 27 DE ABRIL
ADMITIENDO CARGA Y PASAJEROS
Para más informes, diríjase a
A. BONA Y C.
EMPEDRADO, 154 TELEF. M-8087

SE ASPIRA A FUNDAR LA CONFEDERACION NACIONAL DE SOCIEDADES. UN ACTO

En la noche de hoy, a las ocho y en el vecino término de Marianao, se celebrará magna asamblea auspiciada por el «Comité Pro Unión de Sociedades de Recreo, Sport, Cultura y Declamación». A este respecto dicen lo siguiente los señores Lorenzo López Zubieta y Ricardo García Inclán, presidente y secretario, respectivamente de dicha organización:

«Este Comité Gestor Pro Unión de Sociedades de Recreo, Instrucción, Sport, Cultura y Declamación, tiene el gusto de comunicar a usted que se celebrará el viernes, día 19 del corriente, a las 8 de la noche y en los salones de «Juventud Social Club», sita en Real número 136, Marianao, la magna asamblea general de Sociedades de Cuba, para tratar de la formación de la Confederación Nacional de Sociedades, a cuyo efecto se invita a todas para que envíen sus delegados.

«Al mismo tiempo se invita a los cronistas sociales de periódicos y radio de la capital y del interior que deseen asistir a dicho acto».

SIENTA UN PRECEDENTE EL SISTEMA DE CONSULTAS DE LA ENTIDAD H. DE GALICIA

Puede considerarse definitivamente adoptado el nuevo plan de consultas, cuya implantación se ha llevado a efecto en el sanatorio «Concepción Arenal», de Hijas de Galicia, en un acertado y feliz intento de resolver las dificultades que las asociadas confrontaban anteriormente para obtener turno.

Por vez primera en organizaciones de esta naturaleza ha quedado resuelto el grave problema; de tal modo, que, sin grandes pérdidas de tiempo y realizando un solo viaje, obtienen las pacientes atención inmediata de los señores facultativos en el día que lo necesiten, sin otro requisito que el de observar el horario regular de consultas, y solicitar el turno correspondiente durante la hora que antecede a la señalada para el especialista o médico interno que deseen visitar.

La junta de gobierno y la subcomisión encargada de articular y poner en práctica el referido plan, están siendo muy felicitadas, especialmente por las personas que ocupan cargos de responsabilidad en otras grandes entidades de asistencia sanitaria, que son quienes con mayor autoridad pueden apreciar los inmensos beneficios que a la asociada reporta el nuevo sistema apuntado.

Acertada sugerencia de una gran revista

El número correspondiente de la gran revista capitalina «Bohemia», dirigida por nuestro querido amigo y compañero Roberto Lladarás, constituye un estuche extraordinario.

«Alfanje» contiene colaboraciones admirables. Material bien escogido y selecto. Las ideas a modo de vehículo son constructivas. Lo demuestran los siguientes párrafos, que extractamos del trabajo. Dicen así:

«No debe el escritor cubano escribir su obra, pensar sólo en las risas de París, tan bien cantadas por Rubén Darío. Martí fué más lejos que divorcial al hombre de la naturaleza era un atentado mayor, que divorciar al hombre de la naturaleza» es más monstruoso.

«No queremos decir que «siempre» los escritores por sus mismos de su tierra, hablar de otras tierras y otros hombres y otras cosas, puede sello de la Patria. Los que ese sello, los que están de su tierra, nos parecen raíces, son así como pinos re....

«Hay que recoger la los Heredia, de los Luaces, Martí, y ganar más alturas».

«De lo contrario, tendremos repetir a cada instante, la pregunta desgarrada rra: «¿Dónde está Cuba?»

ALUMNOS QUE TRIUNFAN EN EL PLANTEL

Con gusto brindamos la de alumnos de las clases las «Escuelas Jovellanos», a corresponde figurar, por su ción y conducta, en el «Honor», durante la semana cida del 12 de abril al 19 del

Niñas

AULA 1a. Olga Martínez Arroyo y Aida Trabanco.

AULA 2a. María Josefa F., María L. Martínez Rigan y Peisón Paskek.

AULA 3a. Sofía Bélica Lester Martínez Lascertal y Gómez Pérez.

AULA 4a. Concepción Castañeda, Teresa Rodríguez y Noemí Suárez Enguita.

AULA 5a. Naida Szmilerie wosky, Dora López García y Beraza Sánchez.

AULA 6a. Claudina López Fernández.

LA FUNDACION DE LA CASA DE ASTURIAS CONSTITUYE UNA VENTAJA PARA LOS TRABAJADORES. ANIVERSARIO

Ya han celebrado su primera junta la comisión que tiene a su cargo la confección del programa de los festejos que tendrán efecto el día dos de mayo próximo, conmemorativo del cincuenta y cuatro aniversario de la fundación de la Casa de Asturias en Cuba.

Como siempre, cuando se trata de rememorar aquella fecha grandiosa no sólo en los anales de la historia social del Centro, sino en Cuba, puesto que la fundación del Centro Asturiano es jalón glorioso en la marcha social de este país, ya que marca el inicio de una nueva etapa en la vida de los trabajadores, los que mediante el esfuerzo combinado de todos, han de señalar a las generaciones cómo la cooperación produce el milagro de contar con una excelente organización cual lo es el Centro Asturiano de la Habana, con su magnífico plantel de enseñanza, con su inigualable Casa de Salud «Covadonga», dotada de ciencia prescribe para la información de las enfermedades que se proporciona al enfermo to necesita para su curación palacio social para el recreo de sus socios,; en el que también celebran espléndidos actos artísticos y bailables; con su biblioteca, una de las primeras de Cuba sobre todo, con el mutuo entendimiento de los socios, todos iguales mismo techo sin atenderse a en que ha ocurrido su nacimiento ideología del mismo, sino que ta ser socio y acatar la ley para disfrutar de cuanto la dad proporciona a sus Y todo ello por la módica dos pesos.

Por eso los asturianos, se avecina la fecha en que memora aquel fausto suceso, ponen a celebrarlo como es

GARANTIZADO
El Antiséptico Listerine lleva la garantía de poseer el grado debido de potencia. Nunca es demasiado fuerte, por lo tanto es innocuo; nunca es demasiado flojo, por lo tanto siempre es eficaz. Exija el Antiséptico Listerine.
ANTISEPTICO LISTERINE

LA CUBANA
Asientos cómodos, adaptables a la posición que desee, seguridad, horario rigurosamente fijo y un trato agradable de nuestros empleados, harán de sus viajes a través de la isla un verdadero placer!
Seis salidas diarias para CAMAGUEY-HOLGUIN-STGO. DE CUBA
Omnibus LA CUBANA
DRAGONES 156 TELEFONO A-7166 LA HABANA
AGUILERA altos 4 TELEFONO 4545 SANTIAGO DE CUBA

M.E.C.D. 2016

LEMANIA ANUNCIA LA OCUPACION DE OTRO PUERTO NORUEGO

DA LA ZONA SUDESTE DE OSLO, HASTA LA FRONTERA SUECA, OCUPADA POR ALEMANIA

n de Oslo que las fuerzas que efendían esa región han quedado destrozadas, dejando mil prisioneros

elegación alemana depositó una ofrenda floral en la ba de un soldado danés muerto por su patria. Medidas que han sido tomadas en Suiza para defender su neutralidad

(DE ORIGEN ALEMAN)

AS DE ORIGEN ALEMAN) abril 18. (Transocean).— Virginio Gayda, en el «Italia» se ocupó en tres artículos de Francia, y la cuestión de Malta, hoy otro artículo sobre Ita- Mediterráneo.

investigación minuciosa el articulista cómo Italia, mano del siglo, trató de es- el equilibrio del Mediterrá- do siempre con la violen- de las potencias occi- La última manifestación de de las plutocracias oc- para alterar el equilibrio Mediterráneo, en perjuicio de es la mapor potencia me- fué la actitud de Londres durante la guerra de Etio-

pidos más tarde firmados guerra, primero, en el año de 16 de abril de 1938, no la situación — continúa dino que más bien los nue- secretos ingleses y fran- Turquía y Grecia empeora- Mediterráneo el estado de cosas. acción italiana no se hizo con la ocupación de Alba- sus puntos de defensa las grandes potencias im-

alista se ocupa seguida- la propaganda aliada en Egipto, que tuvo por con- que ambos países citados una actitud hostil frente a pesar de que Italia ha importantes puntos de la Libia oriental y demos- pueda vivir en paz y amistad los países mediterráneos del Mediterráneo debe sobre un equilibrio de y fuerzas nacionales y amistosas, como sobre una internacional de libre tráfi- corresponde también la con el Islam, lo que per- a la histórica tradición como a los principios de política.

Intercambio de delegaciones militares entre Italia y Alemania.

ROMA, abril 18. (Transocean).—La siguiente información oficial es reproducida por la prensa vespertina de Roma, en primera plana, con grandes titulares:

«Entre Italia y Alemania tiene lugar actualmente un intercambio de delegaciones militares, que se componen de peritos militares y técnicos de todas las armas.

Algunas de estas delegaciones llegaron ya a Roma.

Estas visitas tienen lugar dentro del programa que se lleva a cabo desde 1938, cuyo objeto es un constante contacto entre los ejércitos del eje Berlín-Roma».

Cómo defenderá Suiza su neutralidad

BERNA, abril 18. (Transocean).—El Consejo Federal y el Alto Mando suizo han publicado hoy un comunicado sobre la movilización en caso de guerra. En la disposición se dice que en caso de una agresión de que fuera objeto Suiza, se hará conocer inmediatamente a las fuerzas del país la movilización por toque de campanas, hojas arrojadas por aviones, por radio, etc.

Desde el momento en que se dé la orden de movilización, todos los miembros del ejército estarán obligados a poner todas sus fuerzas en defensa de la patria y combatir a los saboteadores y demás enemigos.

Allí donde no haya oficiales, las tropas deberán tomar, por sí, la defensa nacional y poner sus fuerzas e iniciativas al servicio del país.

Internadas las fuerzas noruegas que han entrado en Suecia.

ESTOCOLMO, abril 18. (Transocean).—La mayor parte de los soldados noruegos que han cruzado hasta ahora la frontera sueca, en la región de Vaemland, han sido internados en Arvika.

Dice el diario «Nya Dagligt Allehanda» que todos los refugiados noruegos serán internados en Karlstadt. Agrega el mismo periódico que las tropas noruegas que han atravesado la frontera lo han hecho a la desbandada y totalmente desmoralizadas.

No ha emprendido Italia acción diplomática alguna en Londres.

ROMA, abril 18. (Transocean).—El «Giornale d'Italia» desmiente las noticias de que Italia hubiera emprendido hoy, viernes, en Londres acción diplomática alguna.

La posición de Italia respecto al Mediterráneo y los Balcanes, son suficientemente conocidas para que necesiten de nuevas precisiones.

Una delegación alemana depositó una corona en la tumba de un soldado danés.

COPENHAGUE, abril 18. (Transocean).—Refiriéndose a la participación del ejército alemán en el entierro de los soldados daneses caídos durante la entrada de las tropas alemanas, manifestó la oficina de información danesa que una delegación de cuatro oficiales alemanes, acompañada del capitán danés Mygind, visitó el Cementerio de Copenhague, depositando una corona en nombre del comandante de las tropas alemanas en Jutlandia, sobre la tumba de un soldado danés.

En una breve alocución el alcalde Schmoeltoer destacó las virtudes del caído y su fidelidad frente a su patria, Dinamarca.

Ocupada ya toda la región sudeste de Oslo por los alemanes.

OSLO, abril 18. (Transocean).—Toda la región sudeste de Oslo ha sido ocupada por las fuerzas alemanes, hasta la frontera sueca. Las tropas noruegas que defendían esta región han sido destrozadas, haciéndose cincuenta oficiales y mil soldados prisioneros, ocupándose todas las fortalezas y todas las plazas fuertes.

ecialismo causa a debilidad de rancia en el aire

ntación de fábricas ones por el Frente ar fué desmoralizadora

ORK, abril 18. (Exclusivo. redacción en N. Y).—El del Frente Popular fran- eficiencia económica han ados por el comandante Pratt, experto militar del Post», por la aparente de la aviación francesa.

nación de los fábricas de Francia, decretada por el popular cuando León Blum del Gobierno, según Pratt, producción y desmoralizó a ctores de aeroplanos.

las lecciones más desta- guerra—escribe Pratt— fracaso completo del pro- para nacionalizar la de armas. Esta lección se mayor claridad según se mando los despachos del ental.

municados de Berlín y Pa- a los aeroplanos fran- ción. Poco importa quién gane los duelos aéreos, capitales pretenden victoriosas. Lo impor- en los despachos se men- dos tipos de cazas Morane y el Curtiss. De es el Morane el que mencionado en las listas destruídos.

he es el único tipo de ae- combate que los franceses en una fábrica particular. demás cazas franceses son en fábricas que fueron por el Gobierno, de el plan de nacionaliza- Léon Blum.

fábricas incluyen las de Hanriot, Loire y Leo. An- nacionalización la Dewoiti- los mejores cazas eu- records mundiales fue- por este tipo de máqui- en el extranjero en números La fábrica Han- por sus diseños ori- Blum subió al poder, acababa de producir un con la máquina detrás la cola baja y un cañón metros en proa. Esa má- la primera del mundo en aciones y la idea había sido diez años antes de alemanes pensaran en insta- de los Messerschmidts».

la revista de aviación publicó las fotografías aviones franceses Hispano- Loire-Neuport y Morane- con cañones. En 1939 veinte extranjeros cargaban caño- expertos americanos que di- enteramente que el Airaco- construído para el Ejér- Estados Unidos era el pri- de combate del mundo en aciones, aparentemente no corriente de la historia británica de la aviación).

continúa así: «Otra compa- producía excelentes cazas en la de Mureaux, que, co- Bloch-Latine, se vendía bien en Cuando Blum impuso nacionalización, Mureaux abandonar el negocio por- gobierno confiscó sus fábri- la construcción de otros ti- trabajos en el Hanriot ce- los tipos de este aeroplano normalizados con los otros del en todas las fábricas de introdujo la semana de 40 esto constituyó un freno progreso de la producción. gobierno estaba en aprie- fondos, no podía pagar por tiempo y la producción fué considerablemente. El de- la industria de aeroplanos fué una de las causas que a Daladier a capitular en Munich. En la guerra actual no se ha sabido de un solo avión construído por el Gobierno que haya tomado parte en los combates en el frente.

Agradan en Shanghai las manifestaciones hechas por Mr. Hull

La invitación a respetar el «Status» de las Indias Holandesas causa júbilo

NUEVA YORK, abril 18. (Exclusivo.)—La declaración del Secretario Hull, llamando la atención de las naciones a respetar el Statu Quo de las Indias Holandesas, según un cablegrama de Shanghai al «Chicago Daily News», ha causado enorme entusiasmo entre los americanos, ingleses y franceses de Shanghai.

El corresponsal en Shanghai del citado diario americano—Frank Smothers—cree que si Holanda es invadida, hará causa común con los aliados y la administracin colonial en las Indias holandesas cooperaría con las fuerzas aliadas en el Pacífico.

—Aquí se cree—continúa Smothers—que las palabras del Canciller japonés, sobre la ocupación de las Indias Holandesas, fueron pronunciadas como un balón de ensayo solamente. Los observadores aquí creen que el Japón correría riesgos infinitos si fuese a atacar a dichas posesiones.

—El Japón tendría que enviar fuertes unidades navales y una fuerza expedicionaria de no menos de 50.000 hombres a una distancia de mil leguas del Japón. Ante la amenaza de acción anglo-americana, el Japón tendría que mantener el grueso de su escuadra en la vecindad de su propio territorio.

—Y en un viaje de mil leguas, sus transportes estarían expuestos a los ataques de los aliados. Los buques japoneses tendrían que pasar entre Borneo y la base inglesa de Singapur y ese canal se presta para las actividades de los submarinos. Las defensas holandesas son formidables y Holanda tiene de 16 a 20 submarinos en Java. La escuadra holandesa de Indias es de dos cruceros, algunos destructores y algunos lanzaminas. Tienen además más de 200 aviones de combate.

—La Gran Bretaña tiene aún una escuadra poderosa con base en Singapur y una buena cantidad de aviones. Francia tiene buques de guerra en Haiphong, Hongkong y Singapur. Australia, que está a menos de mil millas de Java, cuenta también con algunas escuadrillas y con unos 400 aviones.

—La escuadra asiática americana consta de dos cruceros y unos doce destructores y otros tantos submarinos, además de los aviones, con base en Manila. Todas ellas combinadas presentarían un problema peligroso para el Japón si tratase de enviar fuerzas a una distancia de mil leguas.

SE APODERAN LOS NIPONES DE TODOS LOS PUENTES QUE CRUZAN EL RIO AMARILLO

TOKIO, abril 18 (Havas).—La Agencia de noticias Domei informa que todos los puentes ferroviarios sobre el Río Amarillo a lo largo de las provincias de Shansi y Honan, han sido ocupados por las tropas japonesas cuyas bases de operaciones están en la cordillera de Chun-Kiao. La Domei transcribe un comunicado del mando en esa región.

El miércoles por la noche, fueron iniciadas las actividades militares con esa finalidad y a última hora de hoy (jueves) ya estaban ocupados los puentes junto a Pin-Gli, Mao Tsing y Monanchen. Porque los puentes que se encuentran frente a las posiciones chinas a lo largo del ferrocarril de Lung-Hai, están en poder de los nipones, es posible que aquéllas estén bajo el fuego de la artillería japonesa.

Las posesiones americanas de Holanda, se cree que serán próximo objetivo de Hitler para atacar a la Gran Bretaña

Ante ese peligro créese que los Estados Unidos ocuparán a Groenlandia y aun a Curazao, tratando de alejar a los alemanes de sus supuestas aspiraciones en el Nuevo Continente

(De nuestra Redacción en N. York)

NUEVA YORK, abril 18. (Exclusivo.)—Estados Unidos probablemente ocupará a Groenlandia, colonia danesa cerca del Canadá, y se preparará para ocupar a Curazao y otras posesiones holandesas en el Continente, en caso de que Holanda sea invadida por Hitler.

Al mismo tiempo crece el movimiento para extender el protectorado del Tío Samuel a Guatemala y algunos otros países de la América Hispana donde la influencia alemana es preponderante.

Washington está convencido de que Holanda es la próxima nación en la lista de países ocupados por Hitler y que la invasión se llevará a cabo de un momento a otro. Joseph Driscoll, el corresponsal en Washington del «New York Herald Tribune», asegura que los informes confidenciales que ha recibido el Gobierno de Estados Unidos le hacen creer que los nazis desean adquirir los puertos holandeses de Flushing y Rotterdam, para desde allí lanzar su ataque en grande escala contra la Gran Bretaña.

Hasta ahora Alemania se ha visto en la imposibilidad de llevar a cabo sus ataques aéreos contra las ciudades inglesas, debido a la distancia que no permite que los aviones de bombardeo vayan protegidos de cazas. Al ocupar los puertos noruegos, la distancia y las dificultades en trasladar cazas a los puertos desde donde podrían llevar a cabo una «ofensiva relámpago» contra la Gran Bretaña, se hizo evidente y la ocupacin de Holanda se hizo indispensable.

Entretanto, Washington cree que los aviones de bombardeo ingleses que operen en Noruega están expuestos a ser destruídos por los cazas alemanes con base en Dinamarca. Alemania puede conducir sus cazas a Dinamarca por tren o aun volando en distancias cortas; pero Inglaterra sólo puede conducirlos a las bases que logre preparar en Noruega en barcos y esta forma de transporte es demasiado lenta. La única defensa posible contra el bombardeo aéreo es la superioridad en el número de cazas que hagan la misión de los enormes aparatos de bombardeo imposible.

Washington cree que Hitler ha errado al calcular mal el número de cazas de que dispone Inglaterra. Pero admite que tal vez Alemania realmente posea la superioridad aérea de que se ha jactado. El problema ha sido discutido frecuentemente en pro y en contra por los técnicos militares y de aviación; pero no se ha encontrado una solución aceptable, ya que sólo mediante una prueba de fuerza podrá verse qué potencia es superior en el aire. Los técnicos aquí admiten superioridad en la calidad de los aparatos ingleses y en el adiestramiento de sus pilotos; pero temen que la superioridad numérica del Reich sea suficiente para equilibrar el defecto en cualidad y en pilotos entrenados.

Priscoll dice que ni Flushing ni Rotterdam servirían a los alemanes como bases aéreas; pero que una vez en Holanda los alemanes podrían entrar en Bélgica y de allí podrían llevar a cabo su proyectado «blitzbrieg» contra Inglaterra. Las fábricas inglesas están actualmente produciendo grandes cantidades de aviones; pero tienen que atender a las vastas necesidades del Imperio dilatado y además surtir a los aeródromos de Francia. La producción en Francia, saboteada por la Huelga General provocada por los comunistas en 1938 y debilitada por la nacionalización ordenada por el Gobierno del Frente Popular en 1937, es todavía muy escasa y tardará un par de años antes de que sea normal.

Por primera vez desde que comenzó la guerra, el Gobierno de Estados Unidos comienza a considerar seriamente la posibilidad de que los Aliados pierdan la guerra. En tal caso toda la política extranjera y continental de Estados Unidos tendrá que cambiar. Hasta ahora la política extranjera americana se ha basado en la protección de la escuadra británica en el Atlántico, y en la amistad del Canadá en el Norte.

Esta seguridad ha permitido a Washington concentrar su escuadra en el Pacífico y economizar millares de millones de dollars que de otro modo se hubieran gastado en defensas de la costa del Atlántico y del Golfo y de la vasta frontera canadiense.

El temor a que Alemania pueda destruir a la Gran Bretaña es genuino aquí ahora. En una discusión popular en el radio, cuatro expertos en Hispanoamérica, hablaron sobre tal posibilidad y adelantaron recomendaciones sobre lo que se debería hacer.

Max Winkler, escritor económico, el Profesor Frank Tanembaum, experto en Latinoamérica. T. R. Ibarra, periodista, y Harry Herrick describieron la penetración alemana en Hispanoamérica y dijeron que en caso de una victoria de Hitler varios países aceptarán inmediatamente la protección alemana. Guatemala fué nombrada entre esos países. Se dijo también que en algunos pueblos del Estado de Yucatán, de México la preponderancia alemana es tal que las escuelas tienen profesores alemanes y sólo enseñan el idioma alemán a los niños. Esto sucede en Guatemala, en grandes secciones de Chile y en varios estados del Brasil.

Winkler y Tanembaum recomendaron que Estados Unidos adopte medidas rápidas para extender su protección a los países donde la influencia alemana es más notable, aún en contra de los deseos de dichos países. Los cuatro expertos discutieron la extensión de la propaganda alemana y citaron el caso de que la agencia oficiosa alemana mantiene un servicio diario de propaganda, a base de informaciones tendenciosas y anti-americanas que se distribuye en muchas naciones latinoamericanas y que en algunos de ellos el público no está mejor enterado de lo que sucede en el extranjero que los públicos de Alemania, Italia o Rusia. Los diarios—alegaron—solamente publican los despachos oficiosos distribuídos por el Ministerio de Propaganda del Reich mediante sus centenares de agentes en las Américas. Recomendaron al Gobierno americano tomar medidas para contrarrestar esta forma de penetración, que según ellos pone en peligro la seguridad de este país.

Según Briscoll, la ocupación de Groenlandia será el primer paso en la ejecución de las medidas drásticas que adoptará Washington en caso de una victoria alemana.

Dies manifestó que tiene en su poder un plan comunista

El Ministro del Salvador dice que América defenderá su integridad territorial

WASHINGTON, abril 18. (AP)—El presidente Dies de la comisión congresional que investiga las actividades anti-americanas en los Estados Unidos, dijo hoy que tiene en su poder un plan preparado por los comunistas, que tiene por fin el «hacer la guerra instantánea en los Estados Unidos en el momento oportuno.»

Añadió a los periodistas que el propósito perseguido por los comunistas era la paralización de las industrias vitales, como los servicios públicos, comunicaciones, transportes y fábricas de acero, además de los astilleros y las fábricas de aviones.

En opinión de Dies la Alemania nazi está cooperando con la Rusia soviética en estos planes, con el objeto de provocar en los Estados Unidos el mismo estado de cosas que han provocado en Europa.

El Ministro del Salvador dijo que las Repúblicas Americanas están dispuestas a defender su integridad territorial

WASHINGTON, abril 18. (AP)—El Ministro salvadoreño Héctor Castro Vicepresidente de la Unión Panamericana, aseguró esta noche que las Repúblicas americanas están dispuestas a defender, individual o colectivamente, su integridad territorial y su libertad e independencia.

Castro dijo a las Hijas de la Revolución Americana que las Repúblicas de este hemisferio ya han demostrado al resto del mundo que no se dejarán privar de su libertad.

Castro fué uno de los tres «panamericanos» que hicieron uso de la palabra en el trigésimo nono congreso continental de las Hijas de América, siendo los otros dos Henry G. Grady, subsecretario de Estado y el doctor Leo S. Rowe, director general de la Unión Panamericana.

Castro se refirió a la «herencia común de las Repúblicas» y a la parte principal que jugó la Doctrina de Monroe durante el pasado siglo en que alcanzaron su independencia ante «la posibilidad de una nueva invasión de su territorio por las grandes potencias europeas.»

BRUSELAS, abril 18 (Havas)—El ex-Ministro Pauters escribe hoy en el diario «Le Peuple», que Bélgica acudirá en auxilio de Holanda caso de que esa nación sea invadida por Alemania.

Rumania anula los permisos de residencia de los extranjeros

BUKAREST, abril 18. (Havas).—El Gobierno rumano procedió hoy a la anulación de todos los permisos de residencia a los extranjeros, de acuerdo con las decisiones aprobadas el miércoles por la noche, en el Consejo de Ministros. Una vez anuladas todas las autorizaciones, cada una será examinada individualmente. Todo extranjero que posea armas, aparatos fotográficos o material de guerra, tendrá que entregarlos a las autoridades en un plazo no mayor de tres días. Para poder permanecer en el interior del país, los ciudadanos y súbditos de otras naciones tendrán que someterse a diferentes formalidades.

Vuelan aviones alemanes sobre territorio de Suecia

ESTOKOLMO, abril 18. (Havas). Un avión alemán voló soy sobre la ciudad sueca de Karlstad, capital de la provincia de Vaernland. A las seis de la tarde se dió la alarma de ataque aéreo, que terminó una hora después. La artillería anti-aérea sueca abrió fuego inmediatamente. La aviación del Reich realizó incuasiones sobre otras localidades a lo largo de la frontera noruega, en la provincia de Jaemtland, hasta la costa occidental. La mayoría de los aviones alemanes regresaron siempre hacia el Norte. Solamente una volvió en dirección Sur.

Precauciones en el Báltico contra los germanófilos

Yugoeslavia, Rumanía y Turquía expulsarán a saboteadores, espías, propagandistas, etc.

BELGRADO, Yugoeslavia, abril 18. (AP).—Como resultado de la campaña iniciada en los países balcánicos contra la supuesta «quinta columna» que se estima fomentada para ayudar a los alemanes en el caso de una invasión, la policía practicó hoy un registro en el domicilio de un ex Primer Ministro yugoeslavo. En Turquía se detuvo a un ex Ministro del Gabinete y Hungría, que últimamente se ha unido a la campaña balcánica, ha pedido una estricta vigilancia para los miles de «turistas» alemanes que se hallan dentro de sus fronteras.

Milan Stoyadinovic ex Primer Ministro de Yugoeslavia, fichado como «amigo de Alemania» desde que se vió obligado a dimitir su puesto hace un año, es quien se encuentra sometido a la vigilancia de la policía, que, en un registro de su domicilio se incautó de gran cantidad de documentos.

En Estambul, el arresto del ex Ministro de Economía Nacional, Sirri Belioglu se debe a que se le acusa de haber dirigido cartas al Ejército, la Armada y los funcionarios del Gobierno, condenando el pacto de mutua ayuda que concertó el Gobierno con los aliados. Se tiene entendido que también estaba en contacto con Berlín.

No quita el que la policía continúe sus registros en Yugoeslavia, Rumania y Turquía, dispuestas las tres naciones a expulsar a espías, saboteadores y propagandistas, para que las pequeñas naciones del sudeste sigan intensificando sus preparativos para la defensa.

Se ha sabido esta noche, que no obstante el acuerdo de Rumania con la Rusia soviética, en virtud del cual ambas naciones quedan comprometidas a retirar sus tropas de la frontera unas seis millas, antes de aprobarlo hubiesen varios incidentes entre las tropas de los dos países.

En Hungría, la policía visitó las oficinas de todas las empresas extranjeras, pidiendo la presentación de pasaportes a todos los empleados extranjeros. Se somete además a éstos en general a un interrogatorio acerca de los ingresos con que cada uno cuenta y cómo a sus manos les llega.

Se tiene entendido que la policía húngara concentra sus investigaciones en las firmas alemanas, a las que acusan los enemigos políticos de estar financiando al partido húngaro nazi.

Por el Gobierno turco, se prepara un proyecto de ley para la «protección de la seguridad nacional contra los enemigos interiores» Por el se faculta a los tribunales militares para juzgar los casos de espionaje, propagación de noticias falsas y divulgación de secretos militares. Contra las sentencias que dicten los consejos de guerra en estas causas no se concede apelación.

Se ha aconsejado extraoficialmente a los súbditos ingleses residentes en Rumania que abandonen el país «antes de que se presente la próxima crisis». Se calcula que hay unos 600 ingleses en Rumania.

Tres de las más importantes empresas petroleras extranjeras de Rumania han protestado formalmente contra la decisión tomada por el Gobierno de cobrar las regalías en gasolina y no en dinero.

Temen las compañías que parte del producto refinado, en vez de destinarse a las defensas rumanas, vaya a Alemania.

El Rey Carol ha puesto en libertad a los últimos miembros de la Guardia de Hierro que se encontraban en las cárceles.

Aparte del registro a la residencia del ex Primer Ministro Stoyadinovic la policía de Belgrado ha procedido al mismo en las residencias de otros dos ex Ministros yugoeslavos. Dobrivoye, Stoshovich y Djura Yankovich.

En Francia se acogen con reserva las noticias sobre concentraciones alemanas en las fronteras del Este

De modo oficial han manifestado en Berlín que no existe el aeródromo de Dromtheim, que dicen los ingleses haber bombardeado. Holanda toma precauciones extraordinarias

(Noticias de origen alemán)

ESTOCOLMO, Abril 18 (Transocean).—Según noticias recibidas de Noruega ha sido ocupado por los alemanes el puerto noruego de Namsos a 160 kilómetros al norte de Drontheim.

Namsos es la ciudad más norteña de Noruega que está conectada con la red de ferrocarriles por medio del ferrocarril de vía angosta, que va a Drontheim.

Los alemanes que entraron en Namsos son cazadores alpinos. Los informes citados describen, detenidamente la ampliación de las instalaciones de defensa antiaérea y las posiciones alemanas en el sector de Drontheim.

Se acoge en París con grandes reservas la noticia de que Alemania está concentrando muchas tropas en sus fronteras del este

PARIS, abril 18 (Por AXEL DE HOLSTEIN, corresponsal de la Agencia Havas).—En los círculos militares franceses se observa esta noche la más estricta reserva acerca de las noticias que corren sobre concentraciones de tropas alemanas en las fronteras orientales del Reich. Se hace notar en los centros periodísticos de París al mismo tiempo, lo contradictorio de los informes sobre esos movimientos de fuerzas, pues unos fijan los contingentes en sólo veinte mil hombres mientras que otros llegan a las 24 divisiones. Igualmente, se anuncia la presencia en Bohemia, Moravia y Eslovakia de unidades militares muy numerosas, aunque por otro lado informes fidedignos indican que en ninguna de esas regiones ha habido tal concentración de tropas.

En el frente occidental, fuera de una tentativa alemana de infiltración rechazada fácilmente, la jornada del jueves fué de calma completa. Desde el miércoles las condiciones atmosféricas son malas, y aparte de algunos vuelos cortos de los aviones enemigos sobre el Este y el Norte de Francia, no ocurrió nada digno de mención.

No existe un aeródromo que dicen los ingleses haber bombardeado

BERLIN, abril 18 (Transocean).—Hoy jueves se declara oficialmente en Berlín, respecto a las afirmaciones que hizo ayer miércoles el Almirantazgo inglés, sobre el supuesto bombardeo e incendio del aeródromo de Drontheim, que no existe un aeródromo de Drontheim.

En la comunicación alemana se dice que cerca de Drontheim se halla el aeródromo de Vearnes. Pero como este aeródromo está cubierto por una espesa capa de nieve, no ha sido empleado por los aparatos alemanes. De la comunicación no se desprende si existen unidades de la flota aérea alemana cerca de Drontheim o bien, si estas unidades se hallan en un aeródromo improvisado, cuya situación se desconoce.

Intensifican las precauciones contra los elementos extranjeros en Holanda

AMSTERDAM, Holanda, abril 18 (Havas).—Debido a las circunstancias imperantes, el Gobierno de Holanda sigue adoptando medidas de precaución. Hoy se anunció que los extranjeros, belgas, luxemburgueses, italianos y norteamericanos que deseen dirigirse a los Países Bajos y que por su calidad de neutrales, no tienen que pasar por la formalidad del visado, a partir del próximo primero de mayo, deberán llenar una ficha especial denominada "de control".

Por otra parte, una ordenanza del inspector general de navegación prohibe a los marineros, permanecer sin autorización especial, en los distritos holandeses en los cuales se haya declarado el estado de sitio.

EL CANDIDATO COMUNISTA Y PACIFISTA INGLES FUE VENCIDO POR EL LABORISTA

LONDRES, abril 18 (Exclusivo).—F. C. R. Douglas, candidato laborista al Parlamento, aplastó en las elecciones locales de ayer al candidato pacifista-comunista Eric Joyce. La campaña se basó en la guerra y Joyce, "independiente", fué respaldado por los fascistas y comunistas en el barrio de North Battersea, de Londres.

El resultado de la elección fué de 9,847 votos por el laborista Douglas y 701 por Joyce.

Este distrito era en años anteriores comunista, el único en Inglaterra que pudo elegir a un diputado comunista en 1929, cuando el indio, Shapurji Saklatvala, fué elegido.

En la campaña, Douglas ofreció documentos probando que los comunistas habían recibido fondos de Moscú para llevar a cabo su campaña. Los documentos están hoy en manos del Scotland Yard que investiga las actividades de los agentes extranjeros en Inglaterra.

Como resultado de estas revelaciones el partido laborista hoy expulsó a la Federación Obrera Universitaria, cuyas resoluciones contra la guerra la han puesto bajo sospecha de estar afiliada a los rojos. También expulsó al grupo Pollock, de Glasgow, por actividades pacifistas - comunistas.

Los simpatizadores del Fiscal Dewey abrigan esperanzas

Se basan en que hasta la fecha ha derrotado a los contrincantes presentados

NEW YORK, abril 18. (Exclusivo. De nuestra redacción en N. Y.)—El gran número de votos obtenido por Thomas E. Dewey en las elecciones primarias de Illinois, el martes, ha aumentado la esperanza de sus partidarios aquí, de que en la Asamblea Nacional del partido Republicano en junio, los dirigentes tendrán que aceptar la designación del fiscal neoyorquino como candidato del partido para la presidencia.

Dewey, hasta la fecha, ha derrotado a sus rivales para las designaciones en las elecciones primarias celebradas. Pero el número de personas que le dió sus votos en Illinois fué tan considerable, que muchos en New York comienzan a creer que en la Asamblea no será posible pasar por alto la elegibilidad del joven fiscal.

Casi un millón de votantes en Illinois certificó a Dewey como su candidato. Como en Illinois, Dewey tenía la competencia del senador Vandenberg, de Michigan, que es bien conocido en dicho estado, los republicanos creen que el joven neoyorquino es el candidato más popular con el electorado y que será el único capaz de darle trabajo a Mr. Roosevelt, si éste decidiera presentarse como candidato.

La organización demócrata en Illinois es muy fuerte y se habría propuesto demostrar en las elecciones primarias que los demócratas de Illinois exigen al Presidente que sea su candidato. Muchos creían que el señor Roosevelt podría obtener diez votos por cada uno que obtuviese su contrincante John Nance Garner.

El resultado no fué tan optimista. Roosevelt obtuvo 1.023,622 votos y Garner 169,997, o sea menos de siete votos rooseveltistas por cada uno para Garner. Esa proporción, según los partidarios de Garner, es una «victoria moral» para su candidato, y un síntoma de que Roosevelt no cuenta con el respaldo absoluto del electorado.

Las primarias demostraron que el número de demócratas en Illinois es mayor que el de republicanos, y que en las elecciones de noviembre los del partido del Gobierno ganarán a ese estado, uno de los más populosos al oeste de las montañas Alleganies.

En Nebraska, donde también se celebraron elecciones primarias, el joven Lewey derrotó igualmente a su rival, senador Vandenberg, entre los republicanos. Entre los demócratas, el señor Roosevelt y su política obtuvieron una victoria señalada al ser derrotado el senador Edward H. Burke, demócrata que ha estado atacando a la administración en Washington en los últimos seis años. Los demócratas votaron por R. L. Cochran, quien en su campaña declaró que respaldaba al presidente Roosevelt «cien por ciento». Burke había atacado los pactos de reciprocidad y la política del buen vecino en sus discursos. La designación de Cochran da a la administración un nuevo senador fiel en el próximo Congreso.

AUDIENCIAS CONCEDIDAS AYER POR SU SANTIDAD

CIUDAD VATICANA, Abril 18. (Transocean).—S. S. Pío XII recibió hoy jueves a la Duquesa de Parma, con su familia, en audiencia privada. Seguidamente realizó la Duquesa una visita al Cardenal Secretario, Maglione.

También recibió S. S. el Papa al Prefecto de la Congregación de los Ritos, Cardenal Fumasoni Biondi, así como al asesor de la Congregación del Divino Oficio, monseñor Ottaviani.

Desde Narvik informan a Berlín que la situación es la misma y que en las cercanías no hay barcos ingleses

En el parte oficial de operaciones transmitido por el Alto Mando alemán en Noruega se informa de que todos los ataques de las fuerzas inglesas han sido rechazados

(NOTICIAS DE ORIGEN ALEMAN)

BERLIN, abril 18. (Transocean).—Por fuente competente alemana comunícase el hundimiento de otro submarino inglés por un hidroavión alemán de bombardeo aéreo, ocurrido el 15 de abril. El comunicado dice: El día 15 de abril un hidroavión alemán avistó en la costa sudoeste de Noruega un submarino inglés que navegaba bajo el agua. El avión alemán bajó hasta pocos metros sobre la superficie, arrojando varias bombas, a poca distancia, contra el submarino. Una bomba hizo blanco a dos metros del periscopio y el submarino se volcó hacia atrás. En seguida se elevó de proa, hundiéndose inmediatamente y apareciendo una gran mancha de aceite y restos de la nave submarina en el punto donde se hundió.

El avión alemán esperó en vano durante algún tiempo para rescatar a los marineros británicos que pudieran haber salido a la superficie, y luego regresó a su base».

Provoca indignación en Suecia la indicación de que sea tomada por los aliados su cuenca minera.

OSLO, abril 18. (Transocean).—Según noticias recibidas en Estocolmo, los círculos económicos suecos consideran que los intentos de las potencias occidentales de impedir con operaciones militares en la región de Narvik los transportes de mineral de hierro a Alemania, no ofrecen ninguna posibilidad de éxito.

El Mar Báltico quedará dentro de breves días libre de hielo y los transportes de mineral podrán verificarse, sin impedimento alguno, desde los puertos suecos. Las opiniones de cierta prensa inglesa y francesa, partidaria de la ocupación de la región minera del norte de Suecia, por las tropas aliadas, ha provocado la indignación general en Suecia.

Parte oficial alemán.

BERLIN, abril 18. (Transocean).—El Alto Mando del Ejército alemán comunica hoy jueves lo siguiente:

«En la región de Narvik intentaron el 17 de abril, por primera vez, reducidas fuerzas inglesas el desembarcar en las cercanías de Elvegardsmoon. Este intento fué rechazado por las tropas alemanas allí estacionadas. El ataque inglés contra Drontheim el 17 de abril no dió resultado, debido a la rápida actuación de la defensa alemana. En la región de Bergen el día transcurrió tranquilo

En las primeras horas de la mañana del 17 de abril, Stavanger fué bombardeado desde gran distancia por los cruceros ingleses. Cuatro aeroplanos nuestros resultaron averiados por efecto de la metralla. Los aparatos de caza alemanes atacaron entonces a las unidades de la flota inglesa que participaban en el ataque, así como otras que se encontraban más al norte.

Como ya se ha comunicado un crucero recibió un impacto completo de calibre pesado y se hundió rápidamente.

Además, los cruceros ligeros y pesados recibieron, en total, cuatro impactos de calibre pesado y extrapesados. También un destructor recibió un impacto de calibre pesado. Los cruceros eran de la clase «Suffolk» y «London». Fué observado parado uno de estos barcos, con inclinación de costado y otro con desperfectos a bordo y manchas de aceite en el agua. Dos aeroplanos ingleses fueron derribados sobre Stavanger.

En la región de Oslo las tropas alemanas hicieron grandes avances en todos los puntos, alcanzando los objetivos diarios.

Prosigue la marcha de avance del grupo de combate cerca de Kongsvinger, en dirección al norte. Los aeroplanos alemanes atacaron a dos torpederos noruegos en la región no reste de Arendal. Uno de ellos fué alcanzado plenamente y varado en la playa, siendo después abandonado rápidamente por la tripulación.

La persecución del segundo continúa.

En toda la parte central y norte del Mar del Note, los vuelos de exploración de la aviación alemana proporcionaron nuevos importantes resultados sobre la posición y movimientos de las fuerzas armadas marítimas enemigas.

En Skagerrak y Kattegat se prosiguió la caza de submarinos. El aprovisionamiento sistemático de los puertos noruegos continuó intensamente, a pesar del tiempo desfavorable. En el frente occidental nuestras avanzadas del sureste de Saarbruecken, rechazaron un asalto enemigo efectuado por una compañía infligiendo pérdidas al adversario».

Sigue invariable la situación en Narvik.

BERLIN, abril 18. (Transocean).—En un parte recibido en este momento de Narvik se comunica que la situación en la mañana del 18 de abril sigue allí invariable.

Los ingleses no han intentado ningún desembarco.

Actualmente no se encuentran tampoco fuerzas navales inglesas en las cercanías de Narvik.

En Berlín facilitaron detalles en relación con el ataque aéreo de las fuerzas británicas a Stavanger

Por el Ministerio de Propaganda del Reich se ha desmentido la noticia de que Rumania y Rusia hubieran llegado a un acuerdo para retirar sus tropas respectivas de la frontera

(Noticias de origen alemán)

BERLIN, abril 18. (Transocean).—Acerca del ataque inglés en Stavanger pudo recoger «Transocean» hoy jueves por la noche, de parte informada, los siguientes detalles: «El ataque que los aviones alemanes efectuaron el 17 de abril contra las fuerzas navales inglesas en contestación al bombardeo de Stavanger, ha sido nuevamente un éxito, como los que la aviación alemana ha tenido ya anteriormente contra la escuadra británica.

«Por la vigilancia de los aires alemana, constantemente realizada, aun durante el mal tiempo, se advirtió tan pronto la llegada de las fuerzas navales inglesas a la costa noruega, que pudieron emprender vuelo contra ellas los aviones de combate alemanes. Siendo los objetivos conocidos pudieron cargarse los aparatos con bombas de máximo calibre para el combate. Tratábase de cruceros de las series del «Suffolk» y «London», escoltados por algunos destructores.

Un crucero recibió inmediatamente el impacto. Los efectos debieron ser terribles, pues seguidamente este gran buque se inclinó sobre la borda, hundiéndose rápidamente.

Otro crucero recibió otro impacto de gran calibre sobre la proa. Pudo observarse cómo, inmediatamente, empezó a salir una gran columna de humo del interior.

Otro crucero, así como un destructor, recibieron asimismo impactos de bombas de gran calibre.

En otro crucero más hicieron blanco dos bombas.

En todos los casos se vieron, claramente, los destrozos causados a bordo de esos buques. También pudo observarse en uno de los cruceros alcanzados que se paró poco después, mientras el otro se inclinaba de lado. Grandes manchas de aceite se extendieron sobre las aguas y eran una demostración de haber sido destruídas partes vitales de los buques.

Los vuelos de exploración emprendidos poco después mostraron que el resto de los buques de guerra ingleses abandonaba el lugar en dirección ceste, navegando a toda máquina.

Desmentida otra noticia de la Havas

BUCAREST, abril 18 (Transocean). En la conferencia de prensa vespertina, en el Ministerio de propaganda, manifestó un portavoz del gobierno rumano que los rumores propalados de que por ambas partes, en la frontera ruso-rumana, habían sido retiradas las tropas a raíz de un acuerdo, no corresponden a la realidad.

La agencia Havas informó, desde Roma, que Rusia y Rumania habían firmado un convenio de retirar sus tropas a diez kilómetros de la frontera común en ambas orillas del río Dni

MOVIMIENTO DE PERSONAL MUNICIPAL

LA JEFATURA DE SANIDAD HACE UNA ACLARACION SOBRE LA LEY DE PESCA Y SU REGLAMENTO

La Sanidad, sin interferir facultades de otros organismos, puede, por tratarse de la salud pública, inspeccionar el pescado para saber si está en condiciones para el consumo

En la venta de pescado y mariscos para el consumo público, pueden actuar los Jefes Locales de Sanidad, en defensa de la salud pública, según el dictamen emitido por el letrado de la Jefatura local de esta capital, que dice lo siguiente:

«La Ley General de Pesca y su Reglamento, no interfiere las facultades conferidas a los Jefes locales de Sanidad, por las Ordenanzas Sanitarias y el Reglamento del Pescado, para inspeccionar e impedir, en bien de la salud pública, la venta del pescado y demás derivados de la pesca, en malas condiciones de conservación, pudiendo proceder al decomiso, petrolización y arrojo del que se encuentrare en estado de descomposición, impropio para el consumo humano».

Facultades de los jefes locales

«El Jefe de la Marina Constitucional, la Comisión Consultiva de Pesca, los Capitanes de puertos y las Juntas locales de Pesca, de acuerdo con la Ley, rigen solamente, la regulación del «arte de la pesca» y su industria, como parte de la riqueza nacional, las vedas, peso y tamaño de las especies pescadas, expedición de cónduces a comerciantes e industriales que trafiquen en viveros y embarcaciones para el transporte, sin que esas facultades en manera alguna puedan interferir, las que son privativas de los Jefes locales, determinadas por las Ordenanzas Sanitarias y Reglamento vigentes, sobre la venta del pescado en buenas condiciones sanitarias».

Hasta ahora se tenía entendido, que los Jefes locales no podían actuar en manera alguna en la venta del pescado y mariscos, por corresponder las funciones de todo orden en ese asunto, al Jefe de la Marina Constitucional y a la Comisión Consultiva de Pesca, que preside de acuerdo con la Ley de Pesca.

Tres mil niños escolares atendidos

El Negociado Central de Odontología de la Secretaría de Sanidad, ha intensificado la campaña de divulgación entre los alumnos de las escuelas públicas y privadas, haciéndoles conocer las medidas adecuadas para mantener la higiene bucal, como base de la salud. En el pasado mes, fueron dictadas 26 conferencias sobre ese tema por los doctores Otero Beguería y Rodríguez Díaz, y fueron atendidos en el Dispensario de esa institución, 3,311 niños de ambos sexos, de las escuelas de esta capital, siendo además inscriptos 419 para el tratamiento de su dentadura y la curación en las encías y labios, debilitar al mal estado de las piezas dentarias.

Campaña para exterminar los perros

El Director de Sanidad, recibió una extensa comunicación del Jefe del Negociado de Profilaxis de la Rabia, sugiriéndole la conveniencia de que prohiba terminantemente, que sean llevados perros u otros animales a los balnearios y playas, para evitar que puedan ser molestadas las personas que concurran a esos lugares.

También indica la conveniencia de que se vigilen los parques y paseos, a los que concurren niños, para que no se permitan perros que no estén vacunados y los que carezcan de bozal correspondiente y que además se disponga la intensificación de la Campaña de exterminio de los canes callejeros, especialmente en los pueblos de Bauta, Marianao, Santa María del Rosario, Guanabacoa, Cárdenas, Cienfuegos y Santiago de Cuba, debiéndose tener en cuenta para el establecimiento de esas medidas, que estamos en el comienzo de la época del calor, que propicia la rabia en esos animales.

Adulterador de leche condenado

La Jefatura local de Sanidad de la Habana, fué informada que el lechero Andrés González, de San Lázaro 1001, fué condenado al pago de una multa de $15.50, por habérsele comprobado que adulteraba la leche, ampliándola con agua.

Vacunas antitíficas

La Dirección de Sanidad ordenó que seis mil dosis de vacunas antitíficas fueran distribuídas entre las Jefaturas locales de Puerto Padre, Regla, Artemisa, Carlos Rojas, Cienfuegos, Ranchuelo, Banes, Santa Clara, Victoria de la Tunas y Madruga.

Mordidos por perros

La Policía Nacional reportó a Sanidad, que fueron mordidos por perros callejeros, Armando Hidalgo, de Arbol Seco 108; Alfredo González, de Pasaje Crechería 4, en el Vedado; Domingo Hernández, de Zapata 3; e Isabel Tartabull, de Infanta 952.

Un homenaje de los artistas al Rector de la Universidad

Compartió el mismo el Sr. Cidre, presidente de la Corporación del Turismo

Por primera vez en la historia de nuestra Universidad se celebra dentro de su recinto una serie de exposiciones de pintura, escultura y grabado y se ofrece un ciclo de conferencias sobre esas materias, todo lo cual, aparte de constituir factores culturales importantes, ha obtenido éxitos de público sin precedentes, tanto en el número como en la calidad de los respectivos visitantes y de los asistentes a las conferencias.

Por primera vez también en la historia del fomento turístico de Cuba se les ha brindado a nuestros visitantes—con innegable buena acogida por parte de éstos—aspectos de nuestras actividades que hasta el presente permanecían ignorados para los no residentes en el territorio de la República. Es al comité ejecutivo de la Corporación Nacional del Turismo que se debe el haber hecho posible, gracias a su ayuda económica y moral y a la cooperación de la Universidad, que el Instituto Nacional de Artes Plásticas llevase a cabo las exposiciones y las conferencias.

Todo esto movió a un grupo de artistas expositores a rendir un homenaje de simpatía y de reconocimiento al doctor Rodolfo Méndez Peñate, rector de la Universidad, y al señor José Cidre, presidente de la Corporación Nacional del Turismo, consistente en un almuerzo que se llevó a efecto en los portales de un restaurant ubicado en la Plaza de la Catedral. Este es el marco más apropiado que podía elegirse, teniendo en cuenta que si la exposición abarca «300 Años de Arte en Cuba», dicha plaza cuenta también unos tres siglos de existencia.

Asistieron como invitados de honor el subsecretario de Educación, doctor Adalberto Ruiz Montaño; el doctor Roberto Agramonte, vicerrector de la Universidad; el doctor Aurelio Fernández Concheso, ex secretario de Educación y fundador del Instituto Nacional de Artes Plásticas; el maestro Leopoldo Romañach y el señor Rafael Suárez Solís, presidente de honor de ese Instituto; el doctor José María Chacón y Calvo, director de Cultura, de la Secretaría de Educación; el doctor Esteban Valderrama, director de la Escuela Nacional de Bellas Artes «San Alejandro»; el señor Antonio Rodríguez Morey, director del Museo Nacional, y el doctor Gustavo Gutiérrez, representante a la Cámara.

Entre los comensales figuraban la doctora Zoila Mulet de Fernández Concheso, presidenta del Patronato de Artes Plásticas, y las damas directivas del mismo, señoras Mariana Fornaguera viuda de Santana, la doctora Delia Echevarría de Rivero y la doctora Ana Luisa López Lay, la doctora Anita Arroyo de Hernández, la doctora María Capdevila, la escultora Rita Longa, Lilian Mederos de Baralt, la pintora Amelia Peláez, Mercy Borrero, la escultora Caridad Ramírez, Rosario Novoa, el señor Eduardo Abela, director del Instituto Nacional de Artes Plásticas; los doctores Jorge Mañach, Luis de Soto, Luis A. Baralt, Mario Sánchez Roig, Miguel A. Falber, Mariano Brull y José M. Soler; los profesores de «San Alejandro», Ramón Loy, Juan José Sicre, Enrique Caravia, Esteban Betancourt, Armando Maribona, Teodoro Ramos Blanco, Jesús Casagrán y Florencio Gelabert, el director de las exposiciones de la Universidad, señor Domingo Ravenet; los pintores Hipólito Hidalgo de Vaviedes, Esteban Domenech, Jorge Arche, Pastor Argudín, el fotógrafo Rafael Pegudo, el impresor Manuel Altolaguirre, que editó los catálogos de las aludidas exposiciones; nuestros compañeros en la prensa, Roberto P. de Acevedo y Guy Pérez de Cisneros, y los señores José M. Llanes, Guillermo González, Francisco González y otros.

SE HA PRODUCIDO ENTRE LOS FUNCIONARIOS A CAUSA DEL ACTUAL PERIODO ELECTORAL

Hoy se entrevistará con el Presidente el alcalde habanero. Recabará su autorización para condonar tres ejercicios de plumas de agua. Pondrán al cobro el 25 las fincas urbanas

Ayer, después de haber visitado el el colegio «General José Miguel Gómez», el Alcalde Municipal, doctor Orosmán Viamontes, se instaló en su despacho, donde recibió la visita de los siguientes jefes de departamentos: Félix Montanaro, de Contaduría; Angel Bertematy, de Impuestos; Rafael Cortés, de Urbanismo; Juan Manuel Fernández, del Acueducto de Albear; Sebastián Repilado, de Tesorería; doctor Héctor J. Garcini, Secretario de la Administración; y Ernesto E. Trelles, químico-bacteriólogo, del Acueducto; con todos los que conoció de distintos asuntos administrativos, dictando a su vez algunas disposiciones.

Ordena requerir a un ex-funcionario

El Alcalde Municipal dispuso que por la Secretaría de la Administración se iniciara el requerimiento legal al doctor Guillermo Tapia, ex-administrador del Acueducto de Albear, para que en un plazo de 72 horas devuelva al municipio el automóvil que viene utilizando, que es propiedad de la Administración Municipal.

Contra el clandestinaje de plumas de agua

El Alcalde Municipal está interesado en resolver el problema del clandestinaje de plumas de agua, y con esa finalidad se propone visitar hoy al Presidente de la República, pues de continuar ese estado de cosas, la Administración Municipal se perjudicaría en más de doscientos mil pesos anuales.

Espera el Alcalde la autorización necesaria para proceder a la condonación de los adeudos atrasados a aquellos que han venido sustrayendo el agua subrepticiamente y a exigir sólo el pago del ejercicio actual.

Se transferirá el crédito de la Cámara Municipal

Por el Departamento de Consultoría del Municipio se ha estudiado la fórmula que el Alcalde, doctor Orosmán Viamontes habrá de llevar al Presidente de la República esta semana, a fin de pedirle que sea autorizado para transferir los créditos consignados en el Presupuesto Municipal sobre dotación de haberes a los Concejales, plantilla de la Sección de Comisiones, Servidumbre de la Cámara Municipal, gastos de representación de los concejales y personal de la secretaría de la Cámara, con excepción de los que prestan servicios, ya que en su mayoría no acuden a sus labores ni firman libro de asistencia. El Alcalde tiene el propósito de emplear esos créditos en la liquidación de adeudos atrasados de la Administración Municipal.

Una visita al personal de Palatino

El Alcalde Municipal hizo últimamente una visita al personal que trabaja en los tanques de agua de Palatino, comprobando que los depósitos se encontraban limpios, y que todo el mecanismo de ese lugar funciona de admirable manera.

Al cobro fincas urbanas el día 25

En el Departamento de Contaduría se estaba recibiendo en las últimas horas de la tarde de ayer, el cargo que hace el Negociado de Adresógrafo, de Impuestos Municipal, de los recibos del segundo trimestre de fincas urbanas que habrán de ser puestos al cobro el día 25 del actual mes de abril, con el cinco por ciento de bonificación para los contribuyentes, y que asciende a más de 626 mil pesos.

El martes vencerá el pago de plumas de agua

El Administrador del Acueducto de Albear ha dispuesto que el martes próximo, las taquillas recaudadoras permanezcan abiertas durante todo el día, ofreciendo las facilidades necesarias a los contribuyentes que acudan a satisfacer sus adeudos por el primer trimestre de plumas de agua y metros contadores toda vez que ese día vencerá el plazo voluntario.

Movimiento de altos funcionarios

Por el Alcalde, doctor Orosmán Viamontes se ha dispuesto que el señor Coriolano E. Garcini, ocupe el cargo de jefe del Departamento de Cultura Municipal, sustituyendo al doctor Manuel de J. Calás y Dávila, que figura como candidato a Consejero Provincial para las próximas elecciones; y que Armando Müller González se haga cargo de la Jefatura de Espectáculos, en sustitución del señor José de la C. Tarafa, que también ha sido postulado para otro cargo electivo.

Además continuarán disfrutando de licencia electoral los señores, ingeniero Emilio Vasconcelos, Jefe de Urbanismo; Manuel Hierro, Jefe de Turismo; y el doctor Manuel Gutiérrez Macún.

3,000 expedientes firmados en Impuestos

El Jefe de Impuestos Municipales, en comisión, señor Máximo Castillo, ha elevado al Alcalde tres mil expedientes que se han puesto en tramitación, contra contribuyentes morosos, y los cuales fueron firmados inmediatamente por el doctor Orosmán Viamontes. Asimismo despachó 50 expedientes de Urbanismo, sobre edificios de nueva construcción.

Suspenderá el Alcalde un grupo de subastas

El Secretario de la Administración Municipal ha informado al Alcalde de que numerosos contratistas de víveres, pescado y carne, ferretería, ropa, pan y galleta, no quieren cumplir con los contratos celebrados por la administración, en las subastas de esos suministros, por lo que procede sean anuladas y celebrar otras, o de lo contrario adquirir esos artículos al contado, ya que el Municipio se ahorraría un sesenta por ciento, en comparación a los precios subastados.

Se necesitan 10,000 pesos para las obras de reparación del Centro Escolar de la ciudad de Bayamo

Informan a un Juez sobre el Decreto que trata de los cruceros en las carreteras. Se recomienda a O. P. la reparación del puente «San Francisco». Amplio informe

El Secretario de Obras Públicas elevará al Presidente de la República el informe rendido por el Jefe de Construcciones Civiles y Militares, resultado de la inspección llevada a cabo en el edificio del Centro Escolar de Bayamo. El edificio construido hace poco por la Secretaría de Instrucción, costó 80.000 pesos, y recientemente fué clausurado porque amenaza un desplome.

Necesita reparar los techos de teja criolla, pero de mala calidad; los muros están agrietados; las cubiertas han cedido, y las maderas están retorcidas y separadas de su base; el techo abierto por completo empuja las paredes latarelas sobre las medianeras. El edificio tiene 15 aulas, una de Kindergarten; locales para la Junta de Educación, etc. con una superficie de 1,646 metros, y tiene que ser restaurado con urgencia, a un costo no menor de 10 mil pesos.

Hace constar el informe que los materiales empleados son de mala calidad y la mano de obra deficiente.

Reparación de un puente

El Negociado de Caminos y Puentes de la Secretaría de Obras Públicas ha recomendado a la Superioridad la aprobación del contrato de reparación del puente «San Fracisco», en la carretera de Guane a Mantua, emplazado en el kilómetro 9 de dicho ruta.

Informes sobre cruceros

Ha informado la Secretaría de O. P. al Juez Municipal de Aguacate, a solicitud de dicha autoridad, sobre el Decreto número 395 de 1928, en relación con la construcción de cruceros permanentes de granito y de los provisionales de madera en las carreteras.

Interesando una autorización

La Dirección General de los Ferrocarriles Unidos de la Habana ha interesado de Obras Púbicas la autorización correspondiente para reparar en el kilómetro 198, del crucero de su línea del Oeste, con el camino real, por el cual se construye la ruta que ha de entroncar con la carretera de San Juan y Martínez

Comunicaciones recibidas en Obras Públicas

Procedentes de la Secretaría de la Presidencia, se recibieron los siguientes asuntos.

—De entidades de Ciego de Avila interesando el arreglo de la carretera Central, con motivo de la próxima Convención Rotaria Internacional que ha de celebrarse en la Habana.

—Interesando la terminación de las obras de la carretera de Jibacoa al Purial, de la cual se hizo una parte por el Comité organizado a ese fin.

—Una solicitud del señor Pelayo Balbín Pérez, para construir una casa de madera en la zona marítima del litoral de la provincia de la Habana.

—Solicitud de la Cámara de Comercio y otras entidades de Nuevitas, pidiendo se conceda un crédito para las obras de la carretera de dicha ciudad a Camagüay.

—Una solicitud del Colegio de Abogados, para que el arquitecto del Negociado de Construcciones Civiles y Militares de Obras Públicas ejerza de Director de las obras del edificio social, prestando sus servicios honoríficamente.

—Informando del memorándum presentado al señor Presidente de la República, por una comisión de Cárdenas, interesando la reparación de la carretera de dicha ciudad a Varadero, con un costo de unos 20,000 pesos, el que se somete a la consideración del señor Secretario.

—Comunicaciones de personas y entidades de Sancti Spiritus, solicitando la situación de fondos para continuar las obras de la carretera de dicha ciudad al Jíbaro.

RESUELTO EL PROBLEMA DE HUELGA QUE HABIA EN EL INSTITUTO DE CARDENAS

Quedó resuelto ayer el problema de huelga planteado por los alumnos del Instituto de Segunda Enseñanza de Cárdenas.

Por un decreto presidencial, a propuesta del doctor Cleto A. Guzmán, Secretario de Educación, se dispuso que el doctor José Llort Botella, profesor honorario de dicho plantel, a favor de cuyo pago se hizo surgir el movimiento de protesta y la titulada «huelga de hambre» del estudiantado, percibirá la mitad del haber de la señora María del Carmen R. Maribona, profesora titular interina de la cátedra de Física y Química, que se encuentra prestando servicios en comisión como inspectora del Desayuno Escolar en la ciudad de Matanzas.

También ayer el doctor Ciriaco Sos, Jefe de Presupuestos y Cuentas de la Secretaría, dió órdenes urgentes para que se habilitasen los comprobantes de pago que ha presentado dicho profesor honorario por los gastos en que ha incurrido en el desempeño de su cargo.

El doctor Manuel Febles, Jefe de la Enseñanza Superior, dió curso ayer mismo también al decreto presidencial que resuelve la anómala situación creada en el Instituto de Cárdenas.

Piden que las vacantes se cubran con honorarios

El claustro de la Escuela Normal de la Habana, según se comunicó ayer a la Secretaría de Educación, ha pedido que las vacantes en el mismo se cubran con los profesores honorarios que vienen prestando servicios en el plantel.

La doctora Adelina Bannatyne acaba de producir una vacante al obtener, por oposición, una plaza de profesora auxiliar en la Universidad.

Desea el Ejército mejorar la recría y vende 100 yeguas

No habrá subasta; dichos ejemplares se venderán a personas que los necesiten

El Cuartel General del Ejército Constitucional ha dispuesto, que sean vendidas a los criadores de caballos, unas cien yeguas que se encuentran en la finca «El Dique», algunas con sus potros, para así ayudar de manera efectiva a la cría caballar, pues en esta forma, todos aquellos interesados en su fomento, podrán con un pequeño esfuerzo monetario, adquirir animales de las mejores razas.

Según nos informó el comandante Bernardo Luna y Cortiñas, jefe del Cuerpo de Veterinaria Militar, para ese fin ha sido nombrada una comisión de venta, formada por los siguientes oficiales del referido Cuerpo de Veterinaria: comandante, Juan M. Arencibia; capitán, Diego A. Pérez Díaz; y el subteniente, Elpidio Silva.

—Debo significar—nos dijo el comandante Luna—que estos animales no serán vendidos en subasta, sino a los que realmente se interesan por la cría caballar, que pueden obtener más datos en la finca «El Dique», situada en Loma de Tierra, provincia de La Habana.

Notas de "EL ENCANTO"

HOY, EN LA HISPANOCUBANA

A las 9 de la noche, en el Radiarium de Prado, 107, conferencia por el doctor M. Ruiz Funes sobre el tema: **«Grandeza y decadencia de la pena de muerte».**

EL REGLAMENTO DE TRANSITO

Ya está a la venta en nuestra Sección de Libros y Revistas el **Reglamento de Tránsito** para la ciudad de La Habana y su término municipal, según el decreto número 193, de 19 de enero de este año.

Planta Baja.

El Encanto

52 Cumpleaños de "El Encanto"

Aventuras de Don Quijote y Sancho.

Adaptadas por Angel Lázaro, con la cooperación de Alejo Carpentier y un notable cuadro de actores bajo la dirección de Mario Martínez Casado.

POR LAS ESTACIONES

CMCD, en 630 kc.

Y

COCD, en 6130 kc.

LA VOZ DEL AIRE.

7 a 7-30 p. m.

HOY

El Palacio de los Duques.
(Con la aventura de Clavileño)

MAÑANA

SANCHO, GOBERNADOR.

El Encanto

Pantalones de Baño Estampados 3.25

Los pantalones estampados llamarán este año la atención en todas las playas, dando una fina sensación de alegría, de frescura y de juventud. El ilustrado es de lastex magnífico con elegantes estampados. EL ENCANTO tiene una espléndida colección de originales modelos.

Planta Baja.

El Encanto

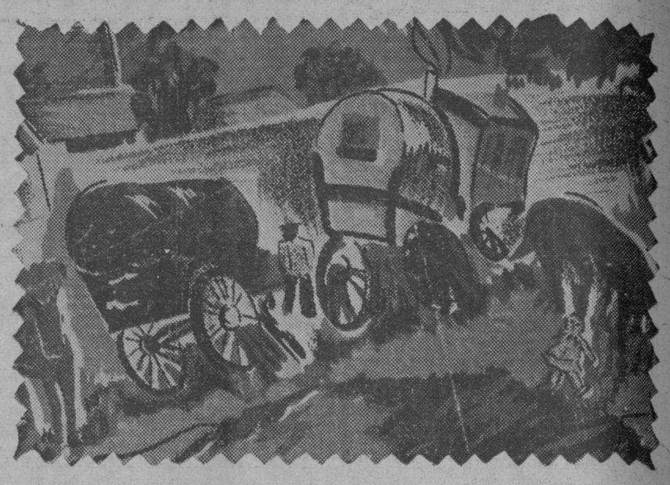

Las poéticas carretas

los trajes típicos españoles

las influencias de la Moda

la fantasía de Paris...

He aquí algunos de los motivos que los más notables artistas franceses han creado para las nuevas sedas imprimées de Bianchini, Ducharne, Jean Martin, Raymond y otros grandes fabricantes. Cuando vea estas exquisitas sedas usted bendecirá a EL ENCANTO por haberlas adquirido para usted y se sentirá usted dichosa de ser mujer para poder lucirlas. ¡Apresúrese a verlas! Cantidades limitadas de cada estilo. Pero muchos estilos.

Planta Baja.

El Encanto

M.E.C.D. 2016

SECCION 7A

TELEFONOS:
Dirección M-2856
Jefe de Redacción M-1287
Sección de Sports M-7912

DIARIO DE LA MARINA

TELEFONOS:
Quejas M-7911
A. Clasificados. . M-7915

SECCION 7A

AÑO CVIII — ACOGIDO A LA FRANQUICIA POSTAL — LA HABANA, VIERNES, 19 DE ABRIL DE 1940 — EL PERIODICO MAS ANTIGUO DE CUBA

REVISION DE EXPEDIENTES PERSONALES DE LOS DIPLOMATICOS

SE PIDE A LOS OBREROS ESPAÑOLES QUE DEBEN CONMEMORAR LA FIESTA NACIONAL DE HOY

LA NUEVA ESPAÑA

UNIFICACION

Fecha memorable es ésta de hoy para España porque ella marca uno de los hechos más trascendentales de mayor influencia beneficiosa para el ejercer en la marcha renovadora emprendida por la nación.

El 19 de abril de 1937, el General Franco dictó el memorable decreto de UNIFICACION, destinado a terminar de una vez y para siempre con las banderías y partidismos que han sido en tantas ocasiones la perdición de España, y a efectuar la solución de todos los esfuerzos, de las ansias y anhelos todos en una sola voluntad de servicio por y para la Patria.

España, adolorida y esquilmada hasta el límite máximo por la guerra destructora y sangrienta, necesitaba indudablemente la totalidad en la inspiración y el sacrificio si había de sobrevivir a la tragedia y superarse a sí misma, resurgiendo de entre sus propias cenizas pulcra y grande en todos los aspectos de su existencia como nación-madre, civilizada y cristiana.

Históricamente considerada, España no podía ser entendida como cuartería, propicia a la disperdicio y cómplice forzosa de las grescas partidaristas, sino como alta empresa de fines que debía satisfacerse y hacer su desenvolvimiento pleno con unidad de pensamiento y uniformidad de acción, toda vez que la Patria no es fuente de privilegios que ha de cobarse con la visera baja y en ristre la lanza, sino una entidad histórica que tiene bien determinados el fin y la misión que han de inspirar su ruta.

Dentro estas consideraciones, tan esenciales pero tan olvidadas frecuentemente, y fué el deseo inquebrantable de acabar con la desunión del hermano y la diversidad de la asociación, que son en estos momentos enemigos de esa patria, los que movieron al Caudillo de España, como representación máxima de la voluntad nacional, a dictar el histórico decreto del día 19 de abril de 1937.

Sentía el Generalísimo y la entera cumplidamente, una acción de gobierno eficiente, como la demandaba el nuevo Estado español, nacido al signo de la unidad y grandeza de la Patria, supeditando al servicio común la acción individual y la de todos los españoles, incompatible con la lucha de partidos y facciones políticas, por patriotismo que actuasen y bien orientadas que estuviesen.

La unificación, exigida **en el nombre de España y en el nombre sagrado de los que por ella cayeron, no quiere un conglomerado de fuerzas, ni la concentración gubernamental ni la pasajera, la hizo el Caudillo rector hábil y decididamente el de los esfuerzos comunes, para lograr con el todo armónico, con el conjunto admirable una sola entidad política nacional que sirviese de enlace eficaz entre Estado y sociedad y constituyese garantía cierta de continuidad política y de adhesión viva del pueblo al Estado.**

Sabido es que, encarnando totalmente el espíritu del glorioso Alzamiento Nacional, se lanzaron voluntariamente a la lucha y a ella ofrendaron sangre y vida las masas juveniles y llenas de entusiasmo de la Falange, **que aportaron a la vez un programa y un estilo nuevos, una forma política y heroica del tiempo presente y una promesa de plenitud española** y el ímpetu guerrero de los requetés, portadores del sagrado depósito de la tradición española, tenazmente conservada a través de los tiempos, **con su espiritualidad católica, que fué elemento formativo principal de nuestra nacionalidad, y en cuyos principios eternos de moralidad y justicia ha de seguir inspirándose.**

Fué así por esa comprensión de los respectivos deberes y por esa uniformidad de espíritu y de fines, por lo que Franco llevó a cabo, el 19 de abril de 1937 la UNIFICACION de Falange y Requetés, para formar con ambas la FALANGE ESPAÑOLA TRADICIONALISTA Y DE LAS JONS, fundiendo las virtudes y aunando las fuerzas de ambas en un solo partido rector, que el pueblo pedía, para la realización plena del Movimiento nacional.

Las normas porque el Partido Unico se rige desde entonces están contenidas amplia y claramente en los VEINTISEIS puntos de Falange Española, no con la forma estática y rígida que parece encerrar en sí la palabra PROGRAMA, sino con aquella otra, flexible y adecuada a cada caso y sujeta a las mejoras que la realidad aconseje y las circunstancias exijan.

No está de más el recordar aquella parte del decreto en la que el Caudillo manifiesta que, **cuando hayamos dado fin a esta urgente tarea de reconstrucción espiritual y material, si las necesidades patrias y los sentimientos del país así lo aconsejaran, no cerramos el horizonte a la posibilidad de instaurar en la Nación el régimen secular que forjó su unidad y su grandeza histórica.**

Tal es, a grandes rasgos, el decreto histórico y transcendental promulgado por el Generalísimo, respondiendo a una aspiración nacional, el día 19 de abril de 1937. De cómo fué acertada su medida y clara su visión de la realidad es buena prueba la soberbia obra de reconstrucción que se viene realizando en España, desde el más modesto de sus engranajes hasta los rincones más recoletos de su espíritu. Falange y Requetés, con una sola alma y un solo corazón palpitando por España, siguen impertérritos el camino trazado, ese camino que los conduce unas veces por los senderos ásperos y empinados de la vida y los lleva otras muchas en dirección a las estrellas.

Roberto SANTOS

España puede mostrar orgullosamente la unidad en esta grave hora en que "tantos valores europeos fracasaron"

Toda España se han realizado preparativos para la celebración del aniversario de unificación de Falange y Requetés en el Partido Unico que gobierna a España

MADRID, abril 18. (AP)—España prepara preparativos para celebrar mañana el aniversario de la unión política de sus dos grandes partidos.

Los periódicos dicen que la unión sincera aplicación de los principios nacionalistas son más necesarios ahora que cuando el enemigo se halla ante nosotros, en sus trincheras, pues que desde que reina la tarea de dar una confusa significación a la victoria».

España puede orgullosamente mostrar unidad en esta hora de gravedad internacional en que tantos valores europeos se están desvaneciendo».

Jefes de Falange a Valencia

MADRID, abril 18. (AP)— Miguel Primo de Rivera, Dionisio Ridruejo y otros jefes de Falange salieron para Valencia con el fin de asistir al desfile de 200.000 falangistas.

Interesantes manifestaciones del Director General de Turismo

MADRID, abril. (Especial)—La Dirección general de Turismo obsequió con una copa de vino español a los representantes de la Prensa portuguesa, siendo invitados al acto el subsecretario de Prensa y Propaganda, Director general de Prensa y representantes de todas las Agencias oficiales de Madrid.

El Director general de Turismo, señor Bolín, manifestó a todos los reporteros que a propuesta del ministro de Gobernación se ha resuelto conceder diversas facilidades encaminadas a fomentar el intercambio turístico entre Portugal y España.

Entre ellas se ha suprimido el requisito del pasaporte para los viajeros nacionalidad portuguesa que vengan a España, a los cuales bastará la presentación del billete de identidad personal, visado por la policía internacional portuguesa y un representante de España en el país vecino. Los derechos de visado ascendían a 80 pesetas, quedando reducidos a 10. El visado consular español servirá para una estancia de sesenta días en España, en lugar de los treinta que ahora rige, prorrogables por otros treinta por el Gobierno civil de la provincia donde se encontrase el interesado en el momento de expirar el plazo.

Se ha abierto el puesto fronterizo de la Frontera, en la Provincia de Huelva, situado en el itinerario directo por carretera entre Lisboa y Sevilla.

Luis Bolín hizo notar la importancia de haber sido suprimida recientemente la medida que obligaba a los extranjeros a realizar un gasto mínimo durante su estancia en España. Asimismo se ha suprimido el requisito del salvoconducto para los desplazamientos en el interior de España.

La Dirección general de Turismo abrirá en fecha próxima una oficina en Lisboa destinada a la información turística sobre España.

Todo esto pone de manifiesto el decidido propósito del Gobierno de España de incrementar hasta el límite máximo las relaciones turísticas con el país hermano, cuyos lazos de fraternal amistad con España se consolidan más cada día y se hacen más inquebrantables.

Los representantes de la Prensa portuguesa agradecieron al señor Bolín estas manifestaciones y al Gobierno del Generalísimo Franco las pruebas de cariño y de amistad que reiteradamente da a su país.

Notas aclaratorias sobre el destino del fondo de multas

Varias necesidades de la nación son atendidas con el importe de lo recaudado

MADRID, abril. Especial.—Con motivo de ciertas quejas y consultas formuladas, se ha publicado la siguiente nota referente al destino que se da al importe de las multas:

«Las multas impuestas por infracción de las disposiciones de Orden Público y faltas a la moral son pagadas íntegramente en papel de pagos al Estado, cuya parte superior se entrega al interesado. Y las impuestas por infracción de las leyes de Abastecimientos se distribuyen en la siguiente forma: el veinticinco por ciento del importe total de la multa se envía directamente a Madrid a disposición del Excmo. Señor Comisario General de Abastecimientos y Transportes; el treinta y tres por ciento se ingresa en el Banco de España en la cuenta corriente del Fondo Benéfico Social a disposición del Ilmo. Señor Director General de Beneficencia y Obras Sociales, y el cuarenta y dos por ciento restante se ingresa en esta Delegación de Hacienda en Recursos Eventuales del Tesoro, enviándose mensualmente a Madrid todos estos justificantes y cartas de pago a la Comisaría General de Abastecimientos y Transportes».

Doce aviadores portugueses y el Jalifa de Marruecos asistieron a la inauguración de la Feria de Sevilla

En medio de la debilidad bursátil general que se observa en las Bolsas de París y Londres, a consecuencia de esta guerra, los valores españoles han tenido alzas notables

MADRID, abril 18. (AP)—Se inauguró hoy la Feria de Sevilla reinando la mayor animación en el gentío inmenso que acudió a los actos inaugurales, en los que tomaron parte distinguidos invitados, entre los que se hallaban el Encargado de Negocios de Colombia y el Jalifa de Marruecos.

También asistieron a los actos de hoy en la Feria de Sevilla doce aviadores portugueses del Aéreo Club de Portugal.

El Gobernador Civil de Madrid recuerda a patronos y obreros la festividad de hoy

MADRID, abril 18. (AP)—El Gobernador Civil de la provincia de Madrid ha ordenado a patronos y obreros que observen la festividad de mañana, en que se conmemora el aniversario de la unificación de Falange Española y del Tradicionalismo español.

Lugo, en plan de mejoras

LUGO, abril. (Especial.)—Celebró sesión el pleno del Ayuntamiento. Se tomaron importantes acuerdos sobre mejoras de la ciudad, tales como pavimentación y prolongación de la calle del Miño y Soledad.

Se designa para tomar parte de la Junta para Redención de Penas por el trabajo al teniente alcalde D. Ramón Neira.

Se da cuenta de la atenta invitación del alcalde de Avilés (Asturias) al alcalde y corporación lucenses para asistir a las tradicionales fiestas avilesinas llamadas «El Bollo», que se celebran el lunes de Pascua, acordándose acceder a esta invitación con la mayor complacencia y orgullo.

El alcalde, señor Macía Valado, habla de la necesidad de llevar rápidamente a cabo la construcción de un nuevo cementerio, designándose para él terrenos en el lugar conocido por las «arieiras». Se refiere también a la construcción de los nuevos cuarteles, obras recientemente aprobadas por el Excmo. Sr. Ministro de la Guerra, acordándose adquirir terrenos para este fin en el kilómetro 514 de la carretera Madrid-Coruña y solicitar que se declare de utilidad pública la cesión de los mismos.

El teniente alcalde señor López Acuya formula dos interesantes propuestas que son acogidas con gran interés por la corporación, acordándose llevar ambas a la práctica. Se refiere la primera a que se gestione de la Compañía del Norte la creación de un servicio de autovía entre La Coruña y Monforte, indicando la conveniencia de dirigirse oficialmente al Ayuntamiento de La Coruña en demanda de su apoyo a esa solicitud. La segunda proposición del señor López Acuña se relaciona con la prolongación de la calle del Obispo Aguirre hasta empalmar con la carretera de la Granja.

El señor Macía Valado hace un resumen de las diversas gestiones llevadas a cabo para la continuación de las obras de la plaza de abastos, refiriéndose también al plano de población, trabajos que se efectúan con gran celeridad.

Habla seguidamente de las obras de la nueva planta eléctrica, que será una instalación modelo, poniendo, por último, en conocimiento de la corporación las gestiones que se realizan para la adquisición de nuevos motores para la elevación de aguas e instalación de tuberías relacionadas con la potencia de aquéllos y la capacidad de los actuales depósitos.

Notable alza de los valores españoles en las Bolsas de París y Londres

PARIS, abril. (Especial.)—Los valores españoles han experimentado un alza notable en la Bolsa de París. Peñarroya ha subido de 426 francos a 450, y a plazo, de 424 a 454. Las acciones de Río Tinto han pasado desde 2.790 a 2.855 al contado y a 2.864 a plazo. Las Tharsis han subido de 304 a 369 al contado, y a 369.50 a plazo. Las piritas de Huelva han subido desde 2.189 francos a 2.250, y las acciones de la Compañía Asturiana de Minas, de 213 a 216 franco.

LONDRES, abril. (Especial.)— El «Daily Express» publica una crónica financiera en la que se hace notar que, en medio de la debilidad bursátil general de la Bolsa de Londres los valores españoles constituyen la excepción por su firmeza y tendencia favorable. Las acciones de Río Tinto han subido en un día 7 chelines y 6 peniques. Su valor nominal es de cinco libras esterlinas.

En 1802 se fundó en España el primer centro taquigráfico

He aquí el texto de la Real Orden autorizando la creación de la primera Cátedra de Taquigrafía que existió en España.

«Enterado el Rey de lo que ha hecho presente la Real Sociedad Económica de Madrid con fecha 28 de agosto último, acerca del proyecto de su socio don Francisco de Paula Martí, relativo a el establecimiento de una Escuela de Tachigrafía o Arte de escribir con tanta velocidad como se habla, y en atención a las considerables ventajas que proporciona este Arte; ha determinado Su Magestad que se establezca en Madrid la enseñanza pública de este ventajoso método de escribir, determinándose para este efecto la Escuela Real de primeras letras que en el día se halla vacante por fallecimiento de don Josep de la Fuente: que en premio de haber mejorado Martí el método Tachigráfico, se le confiera dicha Real Escuela de primeras letras con el encargo de la referida enseñanza, y el sueldo de diez mil reales vellón al año, para cuyo goce, además de la dotación asignada a esta Real Escuela, se le pagará por el fondo de Mostrencos la cantidad que falte hasta completar dicha suma; que la Junta general de Caridad pueda enviar a la Escuela de Tachigrafía los pobres que tengan por conveniente para que se instruyan en el citado Arte; y es asimismo la Real voluntad que don Francisco de Paula Martí haga constar por medio de la Sociedad, cada seis meses, los progresos de su enseñanza, circunstancia precisa para la continuación de sueldo, y que respecto a haber recomendado dicho Cuerpo Patriótico este establecimiento, sea de su cargo cuidar de que los efectos correspondan a los deseos de S. M. Lo que de R. O. comunico a V. S. para noticia de la Sociedad, y a fin de que esta cumpla en la parte que le toca, esta soberana resolución. Dios guarde a V. S. muchos años. Vinaroz, 21 de Noviembre de 1802.—PEDRO CEBALLOS.»

(Cortesía de la revista «Divulgación Taquigráfica.»

Conferencias de Estudios Políticos

MADRID, abril 18. (HS)—En el palacio de la Junta Política de Falange Española Tradicionalista y de las J. O. N. S. continuó hoy el ciclo de conferencias organizado por el Instituto de Estudios Políticos.

El señor Luis Bermejo disertó sobre el Combustible Líquido y la Economía Nacional.

AUXILIO SOCIAL

NO ES UN PROYECTO PARA EL PORVENIR, SINO UNA REALIDAD EN EL PRESENTE

El próximo domingo, día 21 del actual, a las once de la mañana, será inaugurado el comedor número tres de Auxilio Social. Ese mismo día y en el mismo local, inauguraremos también nuestro servicio de Cocinas de Hermandad para este tercer comedor.

Todos los españoles, sin distinción, carentes de trabajo y de recursos, que deseen recibir gratuítamente comida y cena diarias, pueden pasar a inscribirse en nuestras oficinas.

ESPAÑOL: PARA ESTO TE PEDIMOS QUE SUSCRIBAS UNA FICHA AZUL

Las Horas Hondas de España

Una polémica vieja.—Lo de—«Más eres tú...»—como argumento. La gesta de la mangosta.

Cuando Mr. «Bullfighter» hizo el cuento de sus gestas en España, ya lo comenzó con chiste. Como viajero, era él grande, pero aún era mayor como humorista. Los españoles se enojan—afirmaba en el chiste susodicho—, de que el viajero inglés los considere como un país singular... Tienen empeño en parecer vulgares, en ser un pueblo corriente, en semejarse a los otros, y por fortuna suya no es así...

Cuando este inglés vino a España, se olvidó de comprar unos librillos que andaban por Francia, entonces, con demasiado extensa difusión. Se ocupan de cosas de Inglaterra, y venían a decir, violentamente, sin humorismo ninguno, que de los pueblos de Europa, era Inglaterra el más original...

—Es un placer inglés el condenarnos en carácter y costumbres—decían generalmente esos librillos—, pero gracias a Dios, aún no hay en Francia originalidad tan llamativa...

Lo que esos libros contaban, estaba firmemente comprobado. Uno que se titulaba «Los escándalos de Londres», editado en París por E. Dentu, era una traducción escrupulosa de las informaciones publicadas por la «Pal-Mall-Gazette» en Londres mismo. La misma «Pal-Mall-Gazette», en advertencia previa desolada, confesaba con toda lealtad:

—Estas informaciones, —lo sabemos—, estremecerán al mundo...

Y para demostrar que eran veraces, con exactitud terrible, tras esta afirmación, lanzaba un reto:

—Nómbrese una comisión; señálense personas que investiguen los hechos que denunciamos, que aquí estamos nosotros a sus órdenes...!

No he de hablar de ese libro: no hace falta. Es un documento trágico que describe espectáculos ingleses en los que no hay comparación posible con las corridas de toros. Junto con ese libro, en aquel tiempo, andaban por París los de «Héctor France».—«Les Nuits de Londres», «La pudique Albión», «Les va nu-pieds de Londres», sobre todo, abordaban los temás más audaces de la vida oscura inglesa con la más absoluta desnudez. La posición de France, en estos libros, también era la misma de Dentu:

—Cuando en el ojo propio hay una viga, no es conveniente asombrarse si acaso hay una paja en el ajeno...

Y la veracidad, en estos libros, era indudable también. Cada capítulo, un cuadro; cada cuadro, un espectáculo, y en fin, cada espectáculo, un dolor... France copiaba asimismo crudamente la realidad cotidiana, y pudieron las réplicas violentas, que no faltaron entonces, atacar con más saña a su país, pero no discutirle su verdad... Quién le niega a Inglaterra las virtudes que constituyen su orgullo, y en las que se basó, siglo tras siglo, toda la excelsitud de su poder...? France fué a Inglaterra, no obstante, con el único afán de ver sus noches, sus sombras y sus pecados, y esto es malevolencia indiscutible; pero ningún país debe olvidarse a la hora de la justicia, de que bajo la suma de virtudes de su tejado de vidrio, hay sombras y pecados, en efecto, que mandan, prudentemente, evitar todo juego de pedradas... Cuando Mr. «Bullfighter» hizo el cuento de sus gestas españolas, se olvidó de que France ya hiciera el cuento de sus hazañas inglesas, en tres series de cuadros de este estilo...

...Cuidaba la puerta un hombre, mientras que otro gritaba a cada paso con insistencia monótona:

—Ratas...! Ratas...! Ratas...! Ratas...!

Héctor se detuvo a oírle, y el de las ratas se empeñó en captarle, primero, con sonrisas generosas, después, con elogios líricos:

—Vea Vd. este espectáculo, señor...! Es cosa de primer orden...!

Lo era indiscutiblemente. Sentado en una mesa halló un bellaco, ante una jaula de ratas, —unas grandes, otras chicas, unas negras, otras grises, pero todas feroces, todas sucias, todas del mismo aspecto repulsivo—. Las hostigaba el bellaco con una vara de hierro, haciéndolas correr de un lado al otro, y esto solazaba al público, que se apretaba calurosamente en torno del espectáculo. El bellaco en cuestión pregonó aún:

—Yo voy ahora a presentar a ustedes una rata extraordinaria, por la que di una gran suma a un general llegado del Sudán...

Puso otra caja en la mesa, y descubrió en la caja una mangosta, de olor infecto profundo. Lo percibieron las ratas, y huyeron en tropel, unas sobre otras... Cogió una del montón el director, y la metió en una bola de tejido de latón, de la que salían las patas y en la que asomaba el rabo... Entrególe la bola a la mangosta, que la despreció de pronto. Pero la vara la azuzó sin tregua, y fué a la bola, y la empezó a morder... Saltóle en seguida encima, la hizo rodar, la persiguió de nuevo, y de una dentellada cortó el rabo de la rata prisionera, que estaba enloquecida de pavor. Luego, le cortó una pata, luego otra, luego otra... y fueron varios minutos los que estuvo la rata en la tortura, procurando escapar con una pata, dando chillidos de dolor y espanto... Cayó esta pata también, y ya quedó la rata en la agonía, con convulsiones violentas, hasta que la mangosta, ya furiosa, también destrozó su cuerpo, y arrojó los pedazos palpitantes fuera de la caja esférica...

El público reía complacido. Y la mujer que acompañara a France a esta exhibición pasmosa, le cogió por el brazo y tiró de él...

—Ven, —le advirtió amablemente; —que ahora voy a llevarte a otro espectáculo más interesante aún...

C. CABAL.

PETAIN INFORMA QUE VIO LAS FORTIFICACIONES DE ESPAÑA EN LOS PIRINEOS

PARIS Abril 18 (Exclusivo) —La prensa francesa publica hoy un discurso pronunciado por el Mariscal Henri Philippe Petain, Embajador francés en España, ante la Cámara Francesa de la Industria, en Madrid, expresando la esperanza de que el Presidente Roosevelt, sea reelegido en los Estados Unidos, porque ello ayudará a los aliados. Petain dijo esto comentando las palabras de Roosevelt, en su discurso en la Unión Panamericana.

Petain confirmó los rumores sobre las fortificaciones españolas en los Pirineos. "Yo he visto esas fortificaciones —dijo— y cuando hablo de fortificaciones se lo que digo, porque fuí yo quien tracé el plan original de la Línea Maginot'".

Agregó que desde la construcción, las relaciones entre los dos países habían mejorado mucho. "Quedan aún—dijo—varios puntos que aclarar; pero de ahora en adelante nuestras dos naciones están cooperando con mayor cordialidad que nunca en la historia'".

Temen que puedan ser espías muchos de los 75,000 refugiados españoles que se hallan residiendo en Londres

Un periódico londinense sugiere al Gobierno que ayude a Francia a sufragar los gastos que los refugiados están causándole. Registro de buques españoles por Inglaterra

SEVILLA, abril 18. (AP.)—Doce pilotos del Aeroclub portugués llegaron al aeródromo de Tablada, anoche, en un vuelo en masa.

Los pilotos serán huéspedes de honor de la ciudad durante su estancia en la misma.

El Ministerio del Aire invitó a los aviadores lusitanos a que hiciesen un recorrido sobre España.

El Aeroclub de Andalucía devolverá la visita en el mes de junio.

Disminuyeron en Madrid los accidentes del tránsito

MADRID, abril. Especial.—Desde que entraron en vigor las nuevas disposiciones sobre tránsito disminuyeron en un 58 por ciento los accidentes derivados de la circulación.

Ha influído decisivamente en tal resultado la reorganización del cuerpo de policía municipal, que fué reforzado con 500 ex combatientes, quienes exigen la rigurosa observancia de las señales reglamentarias del tránsito.

Exposición de Bellas Artes en Sevilla

SEVILLA, abril 18. (AP.)—La Exposición Nacional de Bellas Artes fué inaugurada hoy con 431 trabajos de 217 escultores y pintores españoles.

Fué reparado en los astilleros del Nervión el buque «Mar Negro»

BILBAO, abril. Especial.—Después de una intensa reparación en los astilleros del Nervión, ha salido por primera vez al mar el buque «Mar Negro», de 10.000 toneladas, que durante la guerra civil actuó como crucero auxiliar, utilizándolo finalmente el generalísimo para revistar la marina de guerra en Tarragona después de la liberación de Cataluña.

Licenciamientos en el ejército

MADRID, abril. Especial.—El ministro del ejército decretó el licenciamiento de los reclutas del tercer trimestre del reemplazo de 1938 quedando actualmente en las filas sólo tres clases, cifra normal de los tiempos anteriores a la república.

Buques retrasados

CADIZ, abril 18. (AP.)—El atraso con que llegaron a este puerto los vapores españoles «Ciudad Sevilla», que regresaba de su primer viaje a la América del Sur y el «Plus Ultra», que venía de las Canarias se debió a que fueron registrados en Gibraltar donde toda la correspondencia que llevaban para Alemania fué confiscada.

Un patrullero británico detuvo al «Ciudad Sevilla», cuando éste navegaba entre Cádiz y Barcelona con numerosos pasajeros argentinos, y lo condujo a Gibraltar, donde estuvo 12 horas. Un patrullero francés escoltó al «Plus Ultra» al Peñón, donde quedó detenido 10 horas.

En Londres temen ahora a los rojos españoles

LONDRES, abril. Especial.—Al publicar el informe presentado por el gobierno francés sobre el cierre, al fin de mes, de los campos de concentración de refugiados españoles, la prensa revela que hay en Inglaterra 75,000 refugiados y que muchos de ellos pueden ser espías.

Según el «Daily Herald» solamente hay seis mil refugiados españoles en los campamentos de Francia, y la mayor parte de ellos podrán, si lo desean, prestar juramento de fidelidad e ingresar en las industrias de guerra o en la agricultura.

Se cree que ese número abarca a muchos comunistas sin oficio, ni deseo de trabajar, que se contentan con hacer política subversiva contra el gobierno francés.

Actualmente, según el «Herald», 64,000 republicanos españoles, de los refugiados, trabajan en las industrias de Francia y ganan sueldos iguales a los que perciben los obreros franceses. Unos 72,000 son voluntarios en los servicios de trabajo, y sus familias reciben ayuda. Como 24,000 han emigrado a los países hisapnoamericanos, y aproximadamente 156,000 han regresado voluntariamente a España.

El «Herald» dice que los refugiados españoles en Inglaterra han sido absorbidos en las industrias, y que ninguno de ellos ha estado nunca en campos especiales. En un editorial sobre el caso, sugiere que el gobierno inglés ayude al de Francia en los gastos causados por los refugiados españoles los que el gobierno francés estima llegan a mil millones de francos.

Según el mismo diario, si hay espías entre los refugiados alemanes y austriacos, el Ministerio del Interior debe investigar el caso. Ninguno de los 75,000 refugiados austriacos y alemanes que están en Inglaterra vive en campamentos de concentración.

El capitán E. Atham, represetnante de la División del Servicio de Espionaje Naval, ha asegurado que los refugiados son fervientes enemigos del nazismo, y que todos se han conducido legalmente durante su estancia en Inglaterra.

Ratifica Madrid su deseo de terminar con la mendicidad

Las autoridades municipales castigarán igualmente al que da y al que recibe limosna

MADRID, abril 18. (AP).—Con el fin de acabar con la mendicidad en Madrid, las autoridades municipales anunciaron que castigarán lo mismo al que da la limosna que al que la recibe.

Al mismo tiempo formularon planes para someter todas las instituciones de caridad a un control central que asegure la mejor distribución de los donativos que suman, según se cree, unos 200.000,000 de pesetas.

El Alcalde Alberto de Alcocer y el primer teniente alcalde Marqués de Valdivia, encargado de las instituciones de caridad, han publicado un edicto en que amenázan con la detención de las personas que den limosnas a los mendigos, y con castigarlas con multas.

Los menores de edad que se dediquen a la mendicidad serán entregados a los Tribunales de menores, los que los enviarán a las «Casas de Niños», en el caso de que sus padres no cuenten con medios para sustentarlos y educarlos; los ancianos serán enviados a las instituciones especiales destinadas a la vejez desvalida y los que poseyendo condiciones para el trabajo, pidan socorros por las calles serán confinados en los depósitos municipales o serán condenados a trabajar.

Los incapacitados físicamente, las víctimas de accidentes industriales, serán pensionados de acuerdo con el nuevo Código del Trabajo; los demás invalidos serán objeto de educación médica y después recibirán un entrenamiento vocacional de acuerdo con sus aptitudes. Los ciegos serán atendidos por el Instituto del Ciego.

Se ha nombrado un tribunal que podrá dictar fallo de separación, en activo o jubilación, según requiera el caso

Las familias huérfanas de Murcia están de enhorabuena con la espléndida cría de gusanos de seda obtenida, la que alcanzará un valor superior a tres millones de pesetas

MADRID, abril 18. (HS.)—El capitán Adolfo Montedo que luchó en el Tercio durante la guerra de España, ha fallecido a consecuencia de las heridas recibidas en aquella campaña. Montedo fué combatiente en la guerra mundial y participó en la guerra española desde el principio. Estaba condecorado con dos Medallas Militares españolas individuales, propuesto para una tercera. También poseía la Orden de María Cristina y fué citado varias veces en la orden del día de la Legión.

A los funerales asistió el Conde de Foxá, Jefe de la Falange en Italia.

Entre las numerosas coronas había una de la Falange Española Tradicionalista y de las J. O. N. S.

Espléndida cría de gusanos de seda

MURCIA, abril 18. (HS.)—A más de tres millones de pesetas se elevará el importe de la espléndida cosecha de gusanos de seda, con beneficio exclusivo de millares de familias huertanas dedicadas a la cría de simiente.

El alcalde ha dirigido un telegrama al Ministro de Agricultura, en el que agradece al Estado, en nombre de los cosecheros, el precio fijado de nueve pesetas por kilogramo de capullo.

El Perú condecora a Franco

MADRID, abril 18. (HS)—El Gobierno del Perú ha concedido al Jefe del Estado español, Generalísimo Franco, el Gran Collar de la Cruz de Brillantes de la Orden del Sol del Perú, y al Ministro de Relaciones Exteriores, coronel Beigbeder, la Gran Cruz de la misma Orden. Estas condecoraciones fueron otorgadas al acordarse el reconocimiento del Gobierno español por el Perú, y la elevación a la categoría de Embajada de la representación diplomática española en aquel país.

Reparto de 36.000 libretas de ahorro

BARCELONA, abril 18. (HS) — Treinta y seis mil libretas de Ahorro van a ser repartidas por las O. J. entre sus afiliados durante la celebración de la «Fiesta del Ahorro» que se celebrará el domingo, en la plaza monumental, y que será el primero de esta naturaleza que se celebre en España.

Distinción a Hidalgo de Caviedes

MADRID, abril 18. (HS) En la Exposición Carnegie de Pintura celebrada en Pittsburgh formaron el jurado que estaba presidido por el Director de Bellas Artes del Instituto Carnegie, varios ilustres pintores de distintas nacionalidades, entre ellos el español, Hidalgo de Caviedes.

Ha sido favorablemente acogido en nuestros círculos artísticos, el hecho de que en una exposición de la importancia mundial de la citada, haya sido designado para formar el Jurado un pintor espeñol, el jover y ilustre Hipólito Hidalgo de Caviedes, que tantos laudos está cosechando en su excursión por América.

Fiestas de Primavera en Sevilla

SEVILLA, abril 18. (HS)—Hoy han dado comienzo las fiestas de primavera, las que están animadísimas, notándose una gran afluencia de jinetes montados a la andaluza.

So Alteza el Califa recorrió a pie las casetas de la feria, acompañado de su hermano y del Alto Comisario de España en Marruecos, general Asensio.

También visitaron la feria, los aviadores portugueses invitados especialmente por el Gobierno español, para participar en estas fiestas, los que fueron cumplimentados en la caseta del Aeroclub de Andalucía. Los acompañaba el Embajador de España en Lisboa.

En la caseta de la Prensa, se ofreció una manzanilla a los generales Millan Astray y García Valiño.

También se vió muy concurrido el lugar destinado a feria de ganado, donde se hicieron muchas transacciones. Se calcula que en este recinto, entraron más de trece mil cabezas de ganado, especialmente caballar, mular y vacuno.

Por la tarde se celebró la primera corrida de feria, la que fué presidida por Su Alteza el Jalifa. La corrida resultó un éxito artístico, encontrándose la plaza completamente llena.

Al anochecer se encendió la iluminación, cuyas 120.000 lámparas, daban un aspecto fantástico a la ciudad. La animación es enorme.

Revisión de expedientes diplomáticos

MADRID, abril 18. (HS)—El Boletín Oficial publica hoy un Decreto Ley del Ministerio de Relaciones Exteriores, creando un tribunal que revisará los expedientes personales del Cuerpo Diplomático. Este Tribunal estará presidido por un miembro de la carrera Diplomática, con categoría de Embajador, un miembro de la Junta Política de Falange, y el Fiscal del Tribunal Supremo. Como secretario actuará un Diplomático sin voz ni voto. Dicho Tribunal sólo podrá dictar los siguientes fallos: Separación, Jubilación o En Activo, según la actuación personal de los miembros de dicho cuerpo, a partir del 18 de julio de 1936.

España hará una depuración en el Servicio Diplomático y Consular

MADRID, abril 18. (AP.)—En el Boletín Oficial se anuncia la revisión del servicio diplomático español. Se hará un estudio de todos los ascensos que se concedieron desde el advenimiento de la República, el 14 de abril de 1931, con el fin de hacer justicia a los diplomáticos monárquicos o enemigos de la República que fueron perseguidos por ésta.

En el ministerio de Estado se crea un tribunal especial encargado de esta labor depuradora.

Ecos de Asturias

El balompié en Oviedo y la reconstrucción del Stadium

En Oviedo hubo siempre gran afición al bolompié, y hasta llegó a contar con un magnífico equipo en el que alineaban jugadores seleccionados para partidos internacionales. ¡Aquel famoso «Oviedo» que figuró en sensacionales encuentros! Y tenía, además un soberbio campo de juego: el Stadium Buenavista, que respondía a un hermoso proyecto del señor Sánchez del Río. Pero vino la guerra, y el equipo aquel de los grandes jugadores se disolvió como azucarillo en agua, y el Stadium, si no quedó en ruinas, poco le falta.

Pero persiste la afición. Y esta afición, animada por el mayor de los entusiasmos, hará que Oviedo vuelva a figurar pronto en primera línea, como figuró antes, en las competencias balompedísticas. Persiste en el aficionado ovetense un gran afán de mejoramiento deportivo. Y asiste a los medianillos encuentros en el destartalado Stadium en espera de mejores tiempos, que vendrán.

Tengo un amigo, Plácido Hevia que es caso típico del aficionado. Cada vez que se anuncia un encuentro que no es de su agrado—y son muchas las ocasiones que tal ocurre—tuerce el gesto en señal de disgusto, y dice muy serio:

—El partido de hoy es muy malo; no voy.

Y se pasa la mañana repitiendo lo mismo, a manera de estribillo. Pero llega la hora de empezar el partido, y el bueno de Plácido sale de casa y pian pianito se dirige al Stadium. Una vez allí, ¿qué ha de hacer?, sacar su entrada y penetrar en el campo donde aguanta firme el frío y la lluvia viendo cómo unos y otros corren tras el balón. Como este buen amigo mío hay muchos aficionados en Oviedo. Y ya que no se dan partidos sensacionales acuden a presenciar los otros, aquellos que habían hecho propósito de no ver.

Pero todo esto tendrá fin, y Oviedo volverá por sus fueros deportivos. Su primera preocupación ahora es reconstruir el Stadium y dejarlo en buenas condiciones Después se pensará en formar los equipos que hayan de ser continuadores y sostenedores del buen nombre deportivo de Oviedo.

Precisamente, el autor del proyecto del Stadium, señor Sánchez del Río, hizo, a propósito de esto, algunas importantes declaraciones a un periodista ovetense.

—Hay que reconstruir inmediatamente el Stadium—dijo—o muy poco podemos los ovetenses. ¡No lo están pidiendo a voces!... Nos lo indica el Consejo nacional de Deportes, la Federación, los asturianos todos. El proyecto de reconstrucción está pendiente de un simplísimo trámite burocrático y necesitamos que sea aprobado pronto porque no hay tiempo que perder. Una de las cosas que más me preocupan es la pista de juego. Hay que hacer un buen drenaje y una siembra oportuna, que garanticen un magnífico terreno y un buen tapiz. Es preciso que esté todo terminado para septiembre, mes en que empiezan las competiciones.

Preguntado si serán introducidas algunas reformas, agregó:

—La gran tribuna de preferencia será la misma, con sus grandes líneas y su espléndida elegancia. Solamente modificaremos el graderío, en el que será sustituída la madera por el hormigón para darle mayor consistencia. También tengo terminado el proyecto de cubrición de una parte de la grada de general para que puedan presenciar los partidos bajo techado cuatro mil espectadores más. En el Stadium figurarán las mismas torres, y la gran fachada porque en todos los detalles tiene que volver a ser lo que fué, o mejor aún. Las obras en total no pasarán de cinco meses. Se hará una piscina. ¡Cuánto la necesita Oviedo! Tengo un proyecto para construirla rápidamente y tendrá las dimensiones reglamentarias. En ella se podrán celebrar toda clase de pruebas deportivas y su costo no será muy elevado aunque solamente la instalación de los aparatos purificadores de agua ascenderá a unas treinta mil pesetas. No quedará la cosa en esto solamente, ya que se abriga el propósito de construir un frontón, que, a no dudar, tendría gran aceptación en Oviedo.

El señor Sánchez del Río apunta la idea de adquirir más terrenos en la parte suroeste del Stadium y extender y dar más amplitud al campo.

El alcalde de Ovi

JOE DIMAGGIO NO REAPARECERA HASTA EL DOMINGO PROXIMO

SON INVITADOS LOS ESGRIMISTAS CUBANOS A COMPETIR EN UN TORNEO, EN NUEVA YORK

(Por El Mosquetero).

La Amateurs Fencers League of America invitó a los esgrimistas cubanos a tomar parte en el Campeonato Nacional de Esgrima de los Estados Unidos que se celebró el año pasado en la Exposición de San Francisco.

Un grupo de nuestros mejores esgrimistas estuvo haciendo gestiones para participar en dicho campeonato, pero principalmente lo distante que se encuentra San Francisco de la Habana y el alto costo del viaje, fueron obstáculos insuperables que impidieron la participación de nuestros esgrimistas en ese campeonato.

Nuevamente invitados para participar en el Campeonato Nacional de este año que ha de efectuarse en la ciudad de New York, esta vez no han querido nuestros esgrimistas perder la oportunidad que se les presenta de conquistar para Cuba algún campeonato de los que se discuten, que son individuales y equipos de florete, espada y sable, o por lo menos, dar la pelea.

Como en las actuales circunstancias se hace difícil obtener ayuda económica oficial para el viaje, un grupo de nuestros esgrimistas decidió realizar el viaje por cuenta propia y se dirigieron a la Federación Nacional de Amateurs de Esgrima de Cuba solicitando la autorización para competir en estos campeonatos.

La Federación de Esgrima no solamente dió la autorización, sino que también, en vista de no poder mandar un equipo por cuenta propia y teniendo en cuenta la calidad de los esgrimistas que han de competir, les confirió su representación oficial para esos campeonatos.

Estos «mosqueteros» que van románticamente a New York en busca de aventuras esgrimísticas y que esperan traer para Cuba algún campeonato, son Carlos Lamar, Sergio Luis Barrena, Eugenio Gárate, George Vitez Worth, Ricardo Hernández y Eugenio Sardiña.

Ultimados todos los detalles del viaje, nuestro team ha de embarcar el próximo domingo día 28 para Miami, de donde continuará el viaje hasta New York por carretera.

La Amateurs Fencers League of America ha tenido la gentileza de [illegible] brar» a nuestros esgrimistas [illegible] semi-finales, que comenzarán [illegible] 3 de mayo, no siendo necesario [illegible] lo tanto, que estos tomen parte [illegible] preliminares deferencia que [illegible] el buen concepto que les merecen [illegible] esgrimistas cubanos.

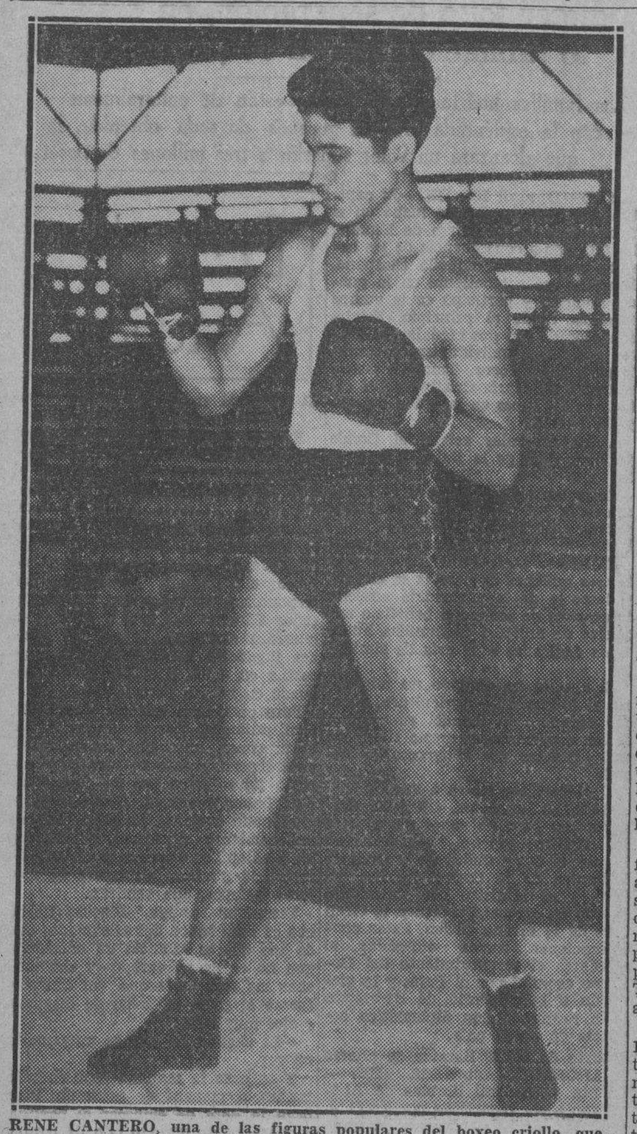

RENE CANTERO, una de las figuras populares del boxeo criollo, que aparece en uno de los números del brillante «show» pugilístico que brinda el sábado la D. G. N. D. en la Arena Cristal. El hermano de Kid Chile, que se encuentra invicto en diecisiete peleas, se enfrentará con Coullimber en uno de los preliminares de la revancha González-Medina.

PEDRO GALIANA

Desde el Bull Pen

—Le compran una buena «medicina» a Melvin Ott.
—Seguirán con los trabajos de las Olimpiadas.
—Connie Mack pierde dos mil pesos en un solo player.

Durante largas temporadas, Melvin Ott ha sido un fuerte castigador de los Dodgers de Brooklyn; pero, este año se le acabará la racha... Gus Mancuso se ha encargado de darle ciertos tips a los pitchers de Durocher, y Ott no podrá batear con mucha facilidad... Los Phillies están empeñados en reconstruir su novena, y no dejan pasar un solo player que sea puesto en la lista de waivers... Los fanáticos del Brooklyn son idénticos en todas partes... Sin tener team para imponerse en el baseball, sueñan hasta con vencer a los Yankis en el clásico de Octubre!!!... Aquí en La Habana hay dos o tres que nos buscan ansiosamente cada vez que los Dodgers se anotan un triunfo, sólo para darse el gusto de decirnos: «Con que vamos a terminar en cuarto lugar, ¿eh?»... Cada vez que un fanático del Jersey City se dirige a las oficinas del club, tratando de adquirir tickets para el partido inicial de la temporada, recibe la siguiente noticia: «Trate de comprarlos en el Ayuntamiento!»...

Según un experto en materia deportiva, lo único que amenaza quitarle al baseball su popularidad de toda la vida es: la guerra Europea... «Muchos que antes se pasaban los días leyendo estadísticas y comparando averages, emplean ahora todo el tiempo colocando banderitas en el mapa de Europa»... Para casos raros, los Estados Unidos... En un periódico de New York, leemos que una dama ha recibido cuatro puntos en el corazón, para cerrar una herida de pistola, y sigue viviendo como si tal cosa... El nuevo pabellón de la música de la Feria Mundial de New York, costará $50,000... Y tendrá resonancia especial para que se pueda escuchar la nota más débil del violín... Joe DiMaggio ha sido considerado por los árbitros de la moda, el atleta que mejor viste de los Estados Unidos... Sin embargo, el otro día salió de Yankee Stadium con un traje verde botella, camisa blanca y corbata roja, color de vino... Hugh Glendon, coach de remos de la Universidad de Columbia, cree que los Yankis, con el crew de California, pueden experimentar una sorpresa grande este año... Todo depende...

Las Olimpiadas han sido suspendidas definitivamente; pero, a pesar de eso, los atletas americanos seguirán sus ensayos, aunque sólo sea para recibir medallas por sus demostraciones del Verano... Avery Brundage acaba de anunciar que el Comité Olímpico americano se reunirá el 5 de Mayo, para tomar un acuerdo definitivo, sobre este asunto... Es casi seguro que las primeras eliminaciones se ofrezcan en Los Angeles y los finales en New York, en Julio...

Los concesionarios de los distintos shows de la Feria Mundial de New York están en controversia con los gremios de coristas... Los últimos piden sueldo de 50 pesos a la semana, 54 horas de trabajo y ninguna representación extra... Los primeros se empeñan en pagar 45 pesos a la semana, con idénticas horas de trabajo y un extra semanal de hora y media... Al right field de Boston le llaman: «Williams-burg» en la esperanza de que Ted Williams lo defienda con éxito esta temporada... Los Browns de San Luis han iniciado las siete últimas temporadas con un shortstop distinto... Los pitchers aseguran que la bola que más daño hace a un buen bateador ,en un momento crítico, es una bola adentro, de mediana velocidad... Si usted es pitcher, ¿cree, efectivamente, la receta?...

Según los periódicos de Londres, si Hitler pierde la guerra, será reemplazado por un gobierno monárquico, al frente del cual estará el Príncipe Felipe Von Hesse, que está emparentado con el Rey de Inglaterra y con el de Italia... Detrás de las cortinas actuará Herr Goering... Eleanor Holm, reina de las aguas, (la Annette Kellerman de la época moderna), no permite que su esposo sea quien escoja las coristas de su show del Diamond Horseshoe... Miss Holm sabe que así fué como ella conoció a Mr. Rose, provocando su separación de Fannie Brice... Aunque ya no le queda nada por probar, John Barrymore se ha dedicado ahora a la rumba, bajo el tutelaje de Miss Elaine Barrie... Si Young González pierde la pelea de mañana con Pedro Medina, prepárense para escuchar unas declaraciones interesantísimas sobre nuestro mundo pugilístico... José María Fernández pondera extraordinariamente a Santiago Ulrich, el as de los Tigres del Atlético, y dice que si el muchacho continúa como va, en dos años será una de nuestras estrellas del profesionalismo... Enrique Herrera, el notable actor cubano que se ha impuesto en México, era pitcher en sus años mozos y tenía una inventiva extraordinaria para presentar cualquier historieta...

Si el chiquillo Nápoles (Guarina) aprende a boxear, será una figura de importancia en el ring... La verdad es que pega como un mulo... Los mejores médicos de La Habana se han reunido a la cabecera de Adolfo Font para salvarle la vida... Y el camarada de «El País», mejora lentamente, dentro de su extrema gravedad... Si usted sigue con interés la política internacional, tal vez le interese que el Vicepresidente Garner y Jim Farley se están poniendo de acuerdo para acabar con el poderío de Roosevelt... El Presidente Wrigley, de los Cubs de Chicago, es el último agregado a la familia de los aficionados a la fotografía... El magnate del chicle ha organizado un club y ha establecido un cuarto oscuro en el garage de su casa...

Los outfielders del Washington están utilizando un tipo especial de espejuelos para protegerse del sol en los games... Los diseñó el trainer Martin...? ¿Qué pasará el día que el Habana Yacht Club olvide los coaches americanos de remos y decida entregar toda la preparación de sus crews al joven Pessino?... El último bateador de .400 que se ha visto en la Liga Nacional fué Bill Terry, de los Gigantes... El último de la Americana resultó Harry Heilmann, que bateó .403 en 1923... Por primera vez en la historia del juego, los trainers son reconocidos como elementos necesarios en un team de baseball... Ahora se les permite estacionarse en el banco durante los games... Connie Mack también suele equivocarse... Durante los meses de Invierno adquirió los servicios del pitcher Elon Hogsett por $7,500... Hace poco, tras de observar detenidamente al veterano en el training, se convenció de que no le servía para el trabajo de las Mayores, y lo volvió a vender al club donde lo había obtenido (el Minneapolis), por $5.500... Es decir, que en menos de tres meses perdió $2,000 con un mismo player.

Gran match estelar para esta noche en el Frontón Jai-Alai

SPORTS — DIARIO DE LA MARINA — SPORTS
PAGINA CATORCE — LA HABANA, VIERNES, 19 DE ABRIL DE 1940 — AÑO CVIII

EXCELENTE FIELD DAY COLEGIAL EN LA UNIVERSIDAD

Los atletas de los distintos Institutos intervendrán en las competencias combinadas

Esta tarde a las tres en punto, se celebrarán en el stadium de la Universidad las eliminaciones de campo y pista, correspondientes a la Zona Occidental, compitiendo los Institutos de la Habana, Vedado, Víbora, Marianao y Artemisa.

El programa que ofrece la FANAI consta de 16 eventos, muchos de los cuales resultarán altamente reñidos, ya que de los seis competidores que participarán en cada evento, solamente clasifican dos para las competencias nacionales interinstitutos que se celebrarán el día 27 de abril.

Como mencionamos en nuestro comentario de ayer, los jueces que actuaron en las eliminaciones provinciales de la Habana, han sido ratificados por los delegados de los Institutos participantes, rogándoles el Delegado Provincial, estén listos para dar comienzo a estas competencias a las 3 en punto de la tarde.

Varios acuerdos de importancia fueron tomados en la junta celebrada ayer por la tarde, entre los cuales se encuentra «la descalificación de cualquier atleta que esté en el terreno cuando no sea llamado para competir. Solamente se permitirá al capitán de los equipos en el terreno». Tampoco se permitirá en el terreno a personas ajenas al jurado.

Tenemos entendido que Ramón Baltar, «sprinter» estrella del Instituto de la Habana, tratará de imponer una nueva marca en los 100 metros planos y que Diego Echemendía también romperá el record Interinstitutos en los 1,500 metros, como lo hizo en los 800 en las eliminaciones provinciales.

GOLF EN EL COUNTRY CLUB

El torneo de golf, en opción al trofeo Fanjul, anunciado para celebrarse hoy en el Country Club de la Habana, ha sido pospuesto y por tanto se llevará a efecto mañana.

Este torneo será jugado en dos sábados consecutivos y los 18 hoyos seleccionados de 36, con medio handicap deducido del total del score, determinará quién es el ganador.

PROBABLES PITCHERS HOY

LIGA AMERICANA

Washington en New York.
Krakauskas Vs. Gómez.
Filadelfia en Boston (doble).
Caster y Babich Vs. Wilson y Dickman.
Detroit en Cleveland.
Pippen Vs. Allen.
Chicago en St. Louis.
Rigney Vs. Auker.

LIGA NACIONAL

New York en Brooklyn.
Gumbert Vs. Casey.
Cincinnati en Pittsburgh.
Walters Vs. Brown.
St. Louis en Chicago.
Cooper Vs. French.
Boston en Filadelfia.
Erickson Vs. Mulcahy.

AJEDREZ

La afición ajedrecística viboreña está moviéndose activamente en todos los frentes para la gran fiesta del próximo domingo, en el Instituto Marconi, donde el entusiasta Guzmán Rodríguez, del decano Club de Ajedrez de la Habana, ofrecerá una exhibición de simultáneas.

Muchas comisiones están trabajando en ese sentido y el evento constituirá un éxito completo para sus organizadores.

A las dos de la tarde, el doctor Angel de Albear, asesor general de ajedrez de la Dirección General Nacional de Deportes y vicepresidente de la Federación Cubana de Ajedrez, dirá las palabras inaugurales. Después José Víctor Regueiro hará la presentación del simultanista, señor Guzmán Rodríguez, quien se inicia con mucho entusiasmo en esta clase de competencias.

La fiesta se celebrará, desde las dos en punto de la tarde, en el aula magna del Instituto Marconi, 10 de Octubre No. 823, Víbora, el domingo próximo, contando con la cooperación de la Federación Cubana de Ajedrez, clave de los éxitos del sector ajedrecístico nacional.

LIGA SOCIAL DE AMATEURS DE CUBA

Secretaría General

CAMPEONATO DE BASE BALL DE 1940

De orden del señor Presidente de este organismo, se cita por este medio a los Delegados y representantes de las entidades que han expuesto sus deseos de tomar parte en el Campeonato de Base ball de 1940, de esta «Liga Social», para celebrar un cambio de impresiones con los miembros del Ejecutivo de la Liga, el próximo martes veintitrés (23) del que cursa, a las nueve (9) de la noche, en el local de Secretaría, Lagunas 325, bajos, entre Gervasio y Escobar.

La Habana, abril 17 de 1940.

Gerardo COYULA
Secretario

MAX SCHMELING SE QUIERE VER CON EL CAMPEON JOE LOUIS

Dice que está dispuesto a enfrentarse con él, si le permiten pasar los ingleses

BERLIN, abril 18. (AP).—Max Schmeling, ex campeón mundial de los pesos completos, está dispuesto a enfrentarse nuevamente con Joe Louis, por la faja mundial si le informan la manera de burlar el bloqueo inglés.

Schmeling, fuerte y bronceado como la nuez hizo una visita al club de los periodistas extranjeros, habló largo y tendido de sus 10 excursiones a América, desde 1928 al 39, y explicó que «todavía le quedaba aliento para vencer a Louis».

Max dice conocer mejor que nadie cómo actúa Louis en el ring, pero teme ser detenido por los ingleses si hace el viaje, aunque sea en un navío italiano. Actualmente tiene 34 años.

Aunque hace tiempo que no boxea, Schmeling se ha mantenido en training, haciendo constantes ejercicios en los gimnasios.

HANK GREENBERG BATEO BIEN A LOS PITCHERS BROWNS

Y los Tigres de Detroit se anotaron su primera victoria de la temporada

DETROIT, abril 18. (AP).—Jonrones de Hank Greenberg y Charlie Gehringer, permitieron hoy a los Tigres de Detroit una victoria de 4 por 2 sobre los Browns de San Luis, que se la primera del club en la temporada. Los dos teams batearon siete hits, pero, el largo metraje de los batazos de los Tigres, decidió.

Greenberg conectó su primer cuadrangular en el primer inning, después que Kennedy había dado la base a Gehringer. En el sexto, Hank empujó otra carrera, pegando un triple con Gehringer en segunda. El batazo de la segunda base cristalizó en el octavo, con las almohadas vacías. Bridges pitcheó bien en los momentos precisos.

San Louis

	V.	C.	H.	O.	A.	E.
Radcliff, rf	5	1	1	2	0	0
Strange, ss	3	0	0	4	1	0
McQuinnn, 1b	3	1	3	9	0	0
Gallagher, lf	4	0	1	2	0	0
Judnich, cf	4	0	0	4	0	0
Cliff, 3b	3	0	0	0	4	0
Heffner, 2b	4	0	2	0	3	0
Swift, c	3	0	0	3	0	0
Grace, x	1	0	0	0	0	0
Harshany, c	3	0	0	0	0	0
Kennedy, p	3	0	0	0	3	0
Berardino, xx	1	0	0	0	0	0
Totales	34	2	7	24	11	0

x Bateó por Swift en el 7to.
xx Bateó por Kennedy en el 9no.

Detroit

	V.	C.	H.	O.	A.	E.
Mccosky, cf	2	0	1	1	0	0
Campbell, rf	4	1	1	2	0	0
Gehringer, 2b	4	2	1	2	1	0
Greenberg, lf	4	1	2	3	0	0
York, 1b	4	0	1	5	0	0
Higgins, 3b	4	0	0	2	1	0
Barfell, ss	2	0	0	4	0	0
Tebbetts, c	3	0	1	8	0	0
Bridges, p	3	0	0	0	1	0
Totales	30	7	27	8	0	

St. Louis	001	000	001	0	—2
Detroit	200	001	01X		—4

Empujadores: Greenberg 3, Gehringer, McQuinn. Two base hits: Heffner. Tree base hits: Greenberg. Home Runs: Greenberg, Gehringer. Double Plays: Kennedy, Strance y McQuinn. Quedados en bases: San Louis 9, Detroit 5. Bases por bolas: Kennedy 3; Bridges 4. Struct Out: Keneddy 3; Bridges 6. Passed Ball: Tebbetts. Umpire: Basil, Brive y Ormsby. Tiempo: 1:45. Concurrencia: mil trescientos cincuenta y seis.

JAI ALAI

RESULTADO DE LA FUNCION DE ANOCHE

Primer Partido

	Tantos
Creus y Quintana, blancos	25
Aguinaga e Ibarlucea, azules	13

Ganador: BLANCOS.
Primera Quiniela:
Ganador: VALLEJO menor.

Segundo Partido

	Tantos
Ibarlucea III y Ermua, blancos	30
Gabriel y Ugartechea, azules	22

Ganador: BLANCOS.
Segunda Quiniela:
Ganador: AREITIO.

Tercer Partido

	Tantos
Argárate y Aguirre, blancos	29
Labat y Areitio, azules	30

Ganador: AZULES.

PROGRAMA PARA HOY

PRIMER PARTIDO, a 25 tantos: Gabriel II y Hugues, blancos, contra Martín y Eugenio, azules. A sacar, los primeros, del cuadro 10, y los segundos, del 9 y medio.

PRIMERA QUINIELA, a 6 tantos: Uriona, Azpiri, Irigoyen III, Vallejo menor, Emilio y Ecenarro.

SEGUNDO PARTIDO, a 30 tantos: Vallejo menor y Azpiri, blancos, contra Irigoyen III y Uriona, azules. A sacar, ambos, del cuadro 9 y medio.

SEGUNDA QUINIELA, a 6 tantos: Salazar, Elizondo, Celaya I, Trecet, Maguregui y Andrés.

TERCER PARTIDO, a 30 tantos: Andrés y Salazar, blancos, contra Elizondo y Celaya I, azules. A sacar, ambos, del cuadro 10.

El doctor José (Chicho) Castro Palomino, tiene un nuevo record entre sus grandes performances con la «fumina». Está tirando en una forma estupenda, a pesar de que no ha ganado un premio en ninguna de las competencias que se han celebrado este año. Pero en todas ellas, que son cinco, «Chicho» ha hecho el más elevado score, siempre ha quedado en el primer lugar. Sólo que, como tiene un «par» prohibitivo, no puede ganar premios. De esto quedamos convencidos el pasado domingo, que mejoró el record que había establecido en el «National Pistol Match», y a pesar de eso no pudo ganar.

Chicho comenzó este año, haciendo 274 en fuego lento. El que más se le acercó, fué el doctor Arturo Ojeda, con 256. Pero ninguno de los dos pudo ganar. El vencedor fué Raúl de los Reyes, favorecido por el handicap.

En la segunda justa de la season, se tiró un «Camp Perry», y en esta competencia, «Chicho» levantó un total de 282. El más cercano después del ya famoso doctor, lo fué Raúl de los Reyes, que volvió a ganar por el handicap.

La tercera justa, treinta tiros de fuego lento, en cartón centroamericano, «Chicho» fué también el primero con 272. Le sacó doce puntos de ventaja a Carlos Quintero, y el ganador fué el Ingeniero León Dediot, favorecido por el handicap.

En la cuarta competencia, treinta tiros a la distancia de 20 yardas, S. A. T., quedó también en primer lugar con un score de 262, diecisiete puntos más que el que le seguía, y perdió también por el handicap. Este día le tocó ganar a Carlos Quintero.

Y el pasado domingo, que se tiró un «National Match» que es la competencia en la que Manolo Quevedo siempre se ha distinguido, el doctor Chicho Castro Palomino, entusiasmado por la clase de contrarios que ese día tenía, rompió el record de Cuba, mejorándolo en punto. Hizo 284, cerrando su tirada con un 98 en fuego rápido. Tampoco pudo ganar por el handicap.

Es decir, que el doctor José Castro Palomino, que no ha ganado todavía un premio, es el tirador de arma corta que más se ha distinguido este año en las tiradas del Club de Cazadores del Cerro.

BASKET BALL EN EL COLEGIO LA LUZ

El miércoles en los terrenos del colegio La Luz, se efectuó uno de los juegos del campeonato de basket ball inter-alumnos. Ganando los azules en un juego muy reñido en el cual se gardeó admirablemente por ambos bandos.

De los Azules, Rivas fué el más distinguido, siguiíndoles Fabio Ruiz con su juego rápido. También Peralta y Matamoros ayudaron a la causa de la victoria Azul.

Por los Blancos, Calderón, que fué el máximo anotador de la tarde. También Triay y Costa se distinguieron por sus brillantes jugadas y su coraje. Otro que no debemos olvidar fué el buen trabajo de Mendieta, que pasó y gardeó muy bien.

Team Azul

	Fig.	Fog.	Fc
J. Gómez, F.	0	1	2
F. Ruiz, F.	0	1	2
M. Peralta, C.	1	0	3
R. Matamoros, G.	0	0	3
A. Riva, G.	1	2	2
J. Rodda, G.	0	0	0
Totales	2	4	12

Team Blanco

	Fig.	Fog.	Fc
A. Calderón, F	1	3	1
C. Triay, F.	1	0	3
F. Costa, C.	0	0	3
J. Mendieta, G.	0	0	1
G. de Peralta, G.	0	0	2
Totales	2	3	10

Anotación por quarters:

Team Azul	1	0	0	6	7
Team Blanco	1	3	1	3	8

Referee: Perico Cardoso.

HA DE REUNIR ENORME CONCURRENCIA EL BOUT DE YOUNG GONZALEZ Y PEDRO MEDINA EN LA ARENA CRISTAL, MAÑANA

Un excelente programa espera a los fanáticos que asistan mañana al ring de la Arena Cristal. Young González ha hecho excelente entrenamiento esperando anotarse un gran triunfo en el combate

En la gran fiesta de puños del próximo sábado en el ring de la Arena Cerveza Cristal, además de la pelea estelar entre el doble campeón cubano Pedro Medina y el campeón español Young González, de la que se ha hablado más de la cuenta, porque desde que terminó el anterior match entre esos mismos muchachos, la afición viene hablando sobre la bondad de ambos boxeadores, se efectuarán cinco peleas más, y una de las cuales, la que tendrá lugar en el semifinal, será de una atracción tan grande que bien mereciera los honores del star-bout, de no tener dos campeones en el mismo programa.

Saturnino Rico, es uno de los atletas que fué al campeonato de los «Guantes de Oro», representando las sedas de la cuadra de San Juan de Dios. Desde el primer momento se advirtieron en él grandes cualidades. Por eso fué que desde los inicios de la justa de los semiprofesionales, fuera uno de los primeros en ascender. Y como en su primera prueba le ganó por puntos a Nicolás Dueñas, y en una forma que agradó a los más exigentes, se le dió una nueva oportunidad, y pasó entonces al profesionalismo, en donde se encuentra desde el mes de enero.

Y Saturnino Rico ha ido «in crescendo» a medida que Luis Felipe Gutiérrez lo fué ascendiendo de categoría. El muchacho que ganaba casi todas sus peleas por decisión de los jueces, ahora gana por la vía rápida. Como profesional ha tenido cuatro salidas, y en las tres últimas, venció por knockout técnico a Pablo Olivera, (el famoso Coco Liso del doctor Casuso), José Fuertes y Rogelio Oliver. En menos de diez rounds desratizó a estos tres muchachos. Por eso es que, no han reparado en el contraste próximo.

El adversario de Saturnino Rico en el semifinal del programa del sábado, será Francisco Campos, el welter venezolano que trajo a la Habana Kid Chocolate. Ya esto bastaría para garantizar la bondad del boxeador de fuera, pero es que además de haberlo traído a Cuba el boxeador más genial que ha conocido nuestra afición, el venezolano se encargó también de darse a conocer, en una pelea contra Kid Sila, en uno de los matches que sirvieron de preliminares al encuentro aquel de Joe Legón y Joe Coego, que revolucionó el ambiente boxístico local.

Tan magnífica fué la impresión que produjo Francisco Campos, que con frecuencia, la afición se preguntaba el porqué no aparecía de nuevo en los programas. Muchos eran los que creían que se había marchado para Venezuela. No se le veía por ningún lado. Y es que Francisco Campos anda con Chocolate, y nuestro ex doble campeón vive por el right field de la Habana. La clase de boxeo que exhibió Francisco Campos, contra Kid Sila, fué estupenda. Lució grande. Parecía un contrario digno del campeón Legón. Pero si aquellos juicios fueron demasiados exagerados, lo veremos el próximo sábado, cuando se enfrente con Saturnino Rico, que por su punch, no ha dejado llegar al límite sus tres últimos contrarios.

A última hora se nos ha informado que Pedro Poey se encuentra con grippe. No podrá pelear. Pero el turno lo ocupará Lorenzo Safora, quien se encargará de pelear contra Conguito II.

JOE DIMAGGIO NO JUGARA HOY vs. EL CLUB WASHINGTON

NEW YORK, abril 18. (AP).—La temporada de base ball se iniciará mañana por la tarde, para ocho ciudades distintas, completándose de este modo la función inaugural de las Mayores.

Como ocurrió el martes, el tiempo no parece muy bueno para estas nuevas inauguraciones; pero, aún así, se espera que más de 5 matches se efectúen. Los Yankis celebrarán su primer match del año en el Stadium, llevando de oponentes a los Senadores. En la fiesta inaugural se develará la placa del Coronel Ruppert y el Juez Landis hará entrega a los jugadores del New York de los premios ganados en la serie mundial. Joe Di Maggio no aparecerá todavía en el lineup.

Los Gigantes jugarán por primera vez con el Brooklyn, en Brooklyn, creyéndose que 34.000 presenciarán el game. En Boston se efectuará el primer doble header. Y en Cleveland esperan que 80.000 se reúnan para aplaudir a Bob Feller por su juego perfecto frente al Chicago.

UNA OBRA MAESTRA EN CADA PAR

Ingelmo

Horma PLAZA. Blanco y negro, o blanco y avellana y en blanco todo. Suela doble. $8.00

Horma PREMIER. Becerro negro, avellana o carmelita y en gamuza blanca. Anchos A, B, C y D. $7.00

Horma PREMIER. Blanco y negro. Blanco y carmelita. Anchos C y D. $7.00

peletería INGELMO
San Rafael y Consulado

GABRIEL-UGARTECHEA BARRIDOS AYER POR TARZAN Y EL KANGURO

Después del empate a diez, [illegible] no jugó nada y Ugartechea [illegible] da la noche no pudo cruzar [illegible] derecha. Ibarlucea fué el mejor [illegible] los cuatro. Ermúa empezó [illegible] desconfiado, pero después [illegible] Buen estelar el de esta noche.

—Por ELADIO SECADES—

Hace algunas noches, mientras [illegible] senciaba un partido estelar, [illegible] guntaba un aficionado viejo, [illegible] hubiera hecho Gutiérrez en la [illegible] tud, actuando en el cuadro que [illegible] tiene el Jai Alai?» La pregunta [illegible] responder haciendo una salvedad [illegible] portante. Si se trata del cuadro [illegible] hoy tiene el Frontón de Cuba [illegible] en la forma en que se encuentran [illegible] mejores estrellas, Gutiérrez se [illegible] ra dado un banquete casi en todas [illegible] salidas a la cancha. Cuando los [illegible] ases suban lo que tienen que [illegible] rindan lo que es lógico que [illegible] habrá entonces tela para discutir [illegible] plio y tendido. Para mí, Gutiérrez [illegible] uno de los grandes zagueros que [illegible] producido la pelota. El tiempo [illegible] duró su reinado, jugó un [illegible] Fué cuando los célebres partidos [illegible] la pareja nacional contra los [illegible] nos Erdoza y fué cuando [illegible] los criollos contra Erdoza y Ugartechea y el fenómeno, por [illegible] negó a jugar. Al poco tiempo [illegible] daba su compromiso con el Jai Alai [illegible] regresaba a España, para no [illegible] más.

Pero si tomamos como punto [illegible] comparación, por ejemplo, al [illegible] techea de anoche, no hay [illegible] posible. Gutiérrez de diez [illegible] cruzaba ocho. Gutiérrez sabía [illegible] trasteo a la pelota, extendía la [illegible] recha, la metía a los pies del [illegible] tero contrario y cuando estaba en [illegible] cúspide, desde la zaga, [illegible] con la derecha, ¡remataba de [illegible] redes!... Ayer vimos a Ugartechea [illegible] jugar el segundo partido sin [illegible] dos pelotas difíciles con la derecha [illegible] Ibarlucea jugó mucho. Ibarlucea [illegible] gó más que todos y el compañero [illegible] Ugartechea, Gabriel, no sabía [illegible] estaba parado. Pichi también [illegible] con un juego que en nada justificaba [illegible] gran cartel que trajo de México.

Es hacerle un crimen al recuerdo [illegible] de la pelota querer comparar [illegible] Ugartechea con aquel Gutiérrez que [illegible] movía a los delanteros de la cancha [illegible] y, tranquilamente, los paraba [illegible] beza si no eran revesistas [illegible] dos. Hoy jugar contra Ugartechea [illegible] tener que oponerse a su pelota [illegible] Pero que no lleva nada más que [illegible] za. Cuando quiere hacerle el [illegible] delantero enemigo, éste se interna [illegible] entra sin problemas antes de que [illegible] pelota se cruce, cuando quiere [illegible] un alarde de fuerza y pega más [illegible] ba y le da más gas al proyectil [illegible] tonces el que entra afre a [illegible] es el zaguero del otro color. En [illegible] condiciones no se puede ser [illegible] grande ni cosa que se lo parezca.

Del Ugartechea que vimos en [illegible] Habana en los mejores momentos [illegible] esta misma contrata, al que [illegible] estelar de anoche, sin poder [illegible] nada (ni él ni Gabriel), después [illegible] último empate que fué en el [illegible] 10, hay la misma diferencia que [illegible] de existir entre un pelotari de primera [illegible] ra y un pelotari de segunda. [illegible] puede andar un poco más [illegible] puede estar algo más fuerte. [illegible] Ugartechea ha perdido el cruce [illegible] lo cuando le sale algún canastazo [illegible] co puede encontrar la lateral.

Ibarlucea y Ermua tuvieron por [illegible] versarios a Gabriel y a Ugartechea [illegible] hasta la igualada en el número [illegible] Después Gabriel era la mitad [illegible] Ibarlucea y Ugartechea seguía [illegible] llando, pero sin envenenar un [illegible] pellejo. Dentro de la realidad [illegible] telar de anoche, el que mejor [illegible] fué Ibarlucea Muy bien estuvo [illegible] zán, sobre todo porque con el [illegible] midió magistralmente la pared [illegible] ca y enchuló bastantes envíos [illegible] mua, que empezó sin hacer [illegible] sa, se animó después y jugó [illegible]

Decía en crónica reciente que [illegible] posición de Guillermo en el [illegible] es deliciosa. Porque aunque no [illegible] nada—como la otra noche, que [illegible] uno de los partidos más desastrosos [illegible] su trono no estará nunca en peligro. ¿Quién puede hacerle daño? ¿Acaso el Ugartechea de ayer puede [illegible] tar un pedacito de sombra en la [illegible] rrera de Guillermo, aun supuesto [illegible] que el fenómeno Ondarres, con [illegible] su más reciente salida, de revés [illegible] las toque y al rebotear ponga en [illegible] ligro la integridad de los focos?

Lo malo de la pelota no es que [illegible] super-estrellas de hoy anden en [illegible] ma baja. Lo malo es que detrás [illegible] hay nada. Ojalá tengan razón los [illegible] ródicos españoles que nos están [illegible] blando de pelotaris nuevos que [illegible] sacándoles chispas al frontis. [illegible] sea cierto y no fenómenos de [illegible] mismo de la post-guerra. ¡Porque [illegible] realidad es que buena falta hace!

El zaguero cubano Quinta está [illegible] nando sus partidos y está [illegible] más cada partido que pasa. Ha [illegible] seguirles dando apoyo a los [illegible] nuevos. Creus y Quintana, que [illegible] man una pareja que está llamada a [illegible] repartir mucha candela en los [illegible] de apertura, dejaron en 13 tantos [illegible] Aguinaga e Ibarlucea. Quintana [illegible] davía necesita algunos detalles. [illegible] da gusto verle pegar. Ayer, en [illegible] nos momentos, cuando agarraba [illegible] gusto con la derecha, daba la [illegible] sión de que le sobraba clase para [illegible] grupo. Anoche, con la derecha, [illegible] un bombardeo verdaderamente [illegible] broso en un jugador tan nuevo.

La empresa pronto probará a otro [illegible] jugador cubano, que también es [illegible] bella promesa. Aludo al hijo de [illegible] caya, que sigue ensayando con [illegible] cación y entusiasmo.

M.E.C.D. 2016

LANQUEO EL "BOSTON" AL "WASHINGTON" POR SEGUNDA VEZ

CELEBRARA EL PROXIMO DOMINGO EL "DIA DE LAS DAMAS" EN EL BASE BALL AMATEUR

...xima aspiración de los fanáticos del base ball amateur durante ...r obtener un día especial para ellas, a fin de que sus señoras ...mas, pudieran gozar también ...ias del campeonato anual ...a Nacional, sin que costase ...ro a sus bolsillos. Y la Liga Nacional, respondiendo a las plegarias de esos aficionados, instituyó este año el famoso «Ladies Day» que tanto arrebata en los Estados Unidos, provocando una verdadera invasión de mujeres en los distintos terrenos de las Grandes Ligas.

La afluencia femenina en los parques americanos ha ido aumentando en proporción tan alarmante, que en terrenos como Chicago, Cincinnati, Filadelfia y Pittsburgh han tenido necesidad de determinar el número fijo de aficionadas que pueden pasar libremente a los stands para presenciar los encuentros. Pero, aun así los «Días de las damas» han sido esperados con entusiasmo por las fanáticas, y los terrenos han ofrecido un aspecto interesantísimo en su celebración.

La Liga Nacional de base ball amateur celebrará el próximo domingo su primer «Día de las damas» de la temporada, y esto significa que los grandes matches que se han anunciado para los terrenos de La Tropical, la Universidad, el Vedado, San Antonio y Cienfuegos, serán presenciados por un grupo grande de mujeres. En el Vedado, sobre todo, se verá una invasión extraordinaria, ya que el programa anunciado parece el mejor de la semana.

La Liga Nacional tiene grandes juegos para el domingo. Y esto brindará a todos la oportunidad de presenciar buen base ball.

En el Vedado jugará Atlético vs Naval a primera hora, y Matanzas vs Fortuna, después... En la Universidad jugará el Loma con el Vedado Tennis y los Caribes con el Pilar... En la Tropical tendremos al Yara vs el Cubaneleco y al Teléfonos con el Artemisa... El Hershey jugará en Cárdenas, el Regla en Cienfuegos y el ADC hará una visita a San Antonio.

Todos los matches lucen interesantes. Y la pregunta nuestra es:

¿Quién saldrá airoso después de los combates?

SPORTS DIARIO DE LA MARINA SPORTS

AÑO CVIII LA HABANA, VIERNES, 19 DE ABRIL DE 1940 PAGINA QUINCE

Don Ricardo de Irezábal nos habla del resurgimiento del fútbol cubano

"LOS REFUERZOS DE JUGADORES DE FUERA, UNA VEZ QUE SE COMIENZA LA JUSTA, NO ES MUY RECOMENDABLE

«Al principio —dice don Ricardo— resulta beneficioso ,pero pasado determinado tiempo, bajan de forma para ponerse al nivel de sus compañeros». Hay que traer equipos extranjeros

BUENOS PARTIDOS EL PROXIMO DOMINGO

Por «PETER»

Don Ricardo de Irezábal es una figura de alto relieve en el futbolismo español y, sobre todo, del que se practicaba en el Norte de España. Los bilbaínos le recuerdan bien, y en la historia del glorioso Athletic de Bilbao está escrito su nombre en muchas páginas. Actualmente don Ricardo se encuentra entre nosotros. Nos vanagloriamos de tenerlo en el corto capítulo de amigos y a título de tal, le pedimos unas líneas sobre su impresión del futbol nuestro, que viene observándolo desde que estuvieron en la Habana los equipiers del »Euzkadi». Y don Ricardo, que no puede disponer de mucho tiempo, nos obsequia de su puño y letra unas cuartillas muy interesantes, y en las cuales el hombre pone de manifiesto su inteligencia en el asunto que trata, tocando todos los puntos, que según él—y nosotros, que abundamos en su manera de pensar—, es necesario para que el deporte cubano del balompié, por lo menos, vuelva a tener la preponderancia que antes tenía.

No queremos seguir comentado, porque don Ricardo de Irezábal sabe tambien de estas cosas del periodismo, y una prueba inequívoca nos la da con el siguiente trabajo, en el que se advierten las más notables cualidades que para nosotros deben adornar a un informador de multitudes: Claro, breve y conciso.

He aquí las cuartillas de don Ricardo de Irezábal, que el mismo bautiza con el título «El resurgimiento del futbol cubano»:

«Durante mi estancia en la Habana he procurado enterarme del pasado del fútbol cubano para compararlo con el presente, en lo que se refiere a la asistencia de aficionados a los partidos.

Todos los versados en esta materia a quienes he consultado están de acuerdo en que la afición en otros tiempos era mayor, con gran diferencia sobre la actual.

Vamos a examinar las causas de este descenso y señalar lo que a nuestro juicio es necesario para que las aguas vuelvan a su verdadero cauce.

La extensión de los campeonatos, cuya repetición de partidos llega a cansar al aficionado, la baja forma de los equipos contendientes en su conjunto, no obstante las inyecciones de jugadores extranjeros, la frecuente indisciplina de algunos equipiers que con sus ademanes y protestas airadas, con falta evidente del Reglamento entorpecen la labor del árbitro, llegando a que éste muchas veces pierda la serenidad y desmerezca su actuación. El público que asiste al espectáculo sin prejuicios ni partidismos exagerados, con el ánimo de presenciar un buen encuentro, se considera defraudado y en consecuencia se abstiene de seguir concurriendo al espectáculo.

El calendario de partidos absorbe todas las fechas de la temporada, debiendo dejar cuatro o cinco libres, al año, para competencias internacionales, que son indispensables para levantar la afición y hacer que despierte de su letargo, con encuentros de interés y emoción, desapareciendo la monotonía presente.

La forma de los equipos opino que se encuentra a más bajo nivel que en la temporada anterior. La traída de jugadores extranjeros, con el campeonato en curso, de momento resulta favorable, pero siempre he podido observar que pasado determinado tiempo, se da el caso de que en lugar de colocarse el resto del equipo a la altura de los nuevos valores, son éstos los que bajan de forma para ponerse al nivel de sus compañeros. Una buena medida de los Clubs sería renovar su equipo reforzando los puestos débiles al comenzar los entrenamientos de conjunto antes de inaugurar la nueva temporada.

Los jugadores acostumbrados a contender una y otra vez con los mismos adversarios, conocen mutuamente las jugadas que acostumbran a realizar, anulándolas con relativa facilidad. Por ello, habrán notado que buenos jugadores no rinden aquí lo debido y contra equipos desconocidos, fuera o dentro del país, se hace mucho más destacable su actuación.

Para llegar a conseguir el ascenso en la clase de todos y cada uno de los componentes del cuadro es necesario, repito, la traída de equipos extranjeros de categoría superior, en juego, a los de casa. Los jugadores en su totalidad, recogen las enseñanzas y entonces, al apreciarlas sus componentes individualmente, es lógico que mejore la clase en su conjunto.

Esto, unido a la práctica de este deporte en el interior, que ya se está llevando a cabo con todo entusiasmo y rapidez por la D. G. N. D. tendrá como consecuencia, la noble lucha por competir y hasta si es posible superar a los de la capital, amén de la Academia de jugadores ya en marcha, creada por la referida Dirección General, hará que en tiempo no lejano tengamos en el país un gran plantel de muchachos practicando el fútbol. Y donde hay cantidad, también tendremos calidad, cuando menos en una buena parte.

El cubano, es muy apto para la práctica del balompié, por sus condiciones naturales de rapidez y fácil concepción de las jugadas, innatas en el mismo, factores éstos de suma importancia para llegar a ser jugadores excepcionales.

El Puentes Grandes, digno de ser señalado, es una prueba de ello. Como él podrían existir otros Clubs y entonces, con una pasión prudente, por parte del público, sin desbordamientos, propia del buen deportista, saldría ganando este deporte en todos sus aspectos.

No debemos de olvidar que el fútbol es el deporte mundial por excelencia y por esta razón los partidos internacionales repercuten, por su interés, en el mundo entero.

Aproximan más a los países estas Embajadas deportivas, compuestas de atletas disciplinados, aptos y conscientes de su misión que toda otra de la naturaleza que sea.

Ricardo de Irezábal.»

Muy agradecidos estamos a esta gentileza del amigo don Ricardo. Y ahora esperemos su segundo trabajo, en el que nos hablará sobre el problema de los arbitrajes, que a eso le hemos obligado, abusando tal vez de la amistad, pero lo hacemos en favor y provecho de la afición, y muy en particular de nuestros lectores.

El domingo se ofrecerá en el Campo Cerveza Polar un programa estupendo. Es la penúltima jornada de la Cuarta Vuelta, y toca jugar a los de la Juventud Asturiana contra el Deportivo Centro Gallego, los rivales de nuestro futbolismo, y después se enfrentarán Hispano y Puentes Grandes.

De acuerdo con la puntuación de los equipos, estos partidos revisten un interés tan grande que no dudamos en asegurar que el domingo se verá el estadio polarino como en sus mejores tardes de gala.

Y a juzgar por la preparación de los equipos, podemos anticipar que presenciaremos dos choques interesantes, porque cada club saldrá esa tarde a rifarse la camiseta, con tal de conseguir los dos puntos de la victoria.

Hasta ahora, todos los Clubs se presentarán reforzados con lo mejor que tienen. En la Juventud reprisará Agüero, en el Hispano debutará Enriquito Ferrer, en el Centro Gallego reaparecerá Jorge Dávila y en el Deportivo Puentes Grandes se advertirá alguna modificación en la alineación.

Gran jornada la que nos espera.

GENE THOMPSON LE GANO OTRO DESAFIO AL CHICAGO CUBS

Los Reds de Cincinnati han comenzado la temporada a todo vapor, ganando seguido

CINCINNATI, abril 18 (AP).—Gene Thompson, el pitcher novato de los Reds de Cincinnati, se combinó hoy con el oportuno hitting del recluta Mike McCormick y Billy Myers y los Rojos ganaron su segundo partido de la temporada, con score de 2 por 1 frente a los Cubs de Chicago.

Estando el día frío, con una temperatura propia de football, la concurrencia quedó maravillada al ver que tanto Thompson como Claude Passeau, que lanzó por el Chicago, mostraron forma de mediados de la temporada. Thompson ponchó a seis y no fué hasta el noveno que regaló la primera base por bolas.

En esa entrada, Terman logró la base. Galán pegó un single, enviándolo a tercera, pero Leiber se ponchó y Oellessandro elevó un fly para poner el inning en 2 outs. En esas condiciones, Cavarretta, bateando de emergente, recibió la base, llenando las almohadas. Un Wild empujó a Herman con la única carrera del Chicago, pero en siguiente hitter fué outs y terminó el match.

El macht se decidió a favor del Cinci, cuando Lombardi recibió un dead ball. Gamble corrió por él. Craft se sacrificó, y cuando McCormick pegó un doble, anotó Gamble. Seguidamente Myers siguió con otro doble y el match pasó a mejor vida.

El score:

Chicago

	V.	C.	H.	O.	A.	E.
Hack, 3b	4	0	0	0	0	0
Herman, 2b	3	1	2	2	3	0
Leiber, rf	4	0	0	0	0	0
Galán, cf	4	0	1	1	0	0
Dallessandro, lf	4	0	1	2	0	0
Russell, 1b	3	0	0	11	0	0
Cavarretta x	0	0	0	0	0	0
Todd, c	3	0	0	6	0	0
Nicholson xx	1	0	0	0	0	0
Sturgeon, ss	3	0	0	2	5	2
Passeau, p	3	0	1	0	3	0
Totales	32	1	5	24	11	2

x Bateó por Russell en el 9no.
xx Bateó por Todd en el 9no.

Cincinnati

	V.	C.	H.	O.	A.	E.
Werber, 3b	5	0	2	2	1	0
Frey, 2b	3	0	2	2	2	0
Goodman, rf	1	0	0	2	0	0
F. McCormick, 1b	4	0	0	7	1	0
Lombardi, c	3	0	1	6	0	0
Gamble, z	0	1	0	0	0	0
Hershegerger, c	0	0	0	1	0	0
Craft, cf	3	0	1	4	0	0
M. McCormick, lf	4	1	1	3	0	0
Myers, ss	3	0	1	0	0	0
Thompson, p	4	0	0	0	2	0
Totales	30	28	27	6	0	

z Corrió por Lombardi en el 8vo

Chicago	000	000	001—1
Cincinnati	000	000	02X—2

Empujadores: McCormick, Myers. Two base hits: Graff, McCormick, Myers. Sacrifices: Frey, Craft. Double Play: Herman, Sturgeon y Russell. Quedados en bases: Chicago 6; Cincinnati 11. Bases por bolas: Passeau 4, Thompson 2. Struck out: Passeau 5, Thompson 6. Dead ball: Passeau, (Lombardi). Wild pitth: Thompson. Umpires: Barr, Stewart y Magerkurth. Tiempo: 1:48. Concurrencia: mil quinientos treinta y seis.

SE ESPERA QUE ENTRE PRONTO EN ACCION LA CUADRA DE DON CARLOS DE LA CERDA

El gran maestro chileno ha sacado papeles de naturalización local y cuenta con muchos amigos que admiran su fufirismo. Cambridgeshire, Salteo, Taxi Girl y otros ases han brillado con las sedas rosadas, dándoles un gran dolor de cabeza a los señores leones. El Racing Secretary Alberto López va preparando el camino para las inscripciones de la Cuadra

Por «SALVATOR»

Don Carlos de la Cerda, el gran maestro chileno del cual habla Víctor de la Fuente con la unción con que se invoca a la divinidad, ha estado en la «muda» desde que dió comienzo la presente temporada de carreras, no habiendo inscrito un solitario ejemplar para competir, con enorme disgusto de los fanáticos partidarios de las rosadas sedas del South American Stable.

Chileno de nacimiento y hermano de uno de los entrenadores máximos de la gran República andina, don Carlos llegó a la Habana, si mal no recuerdo, por el año 1932, e inmediatamente se dió a conocer como maestro en el arte de preparar a los pur sangs, habiendo intimado con el doctor Alberto Inclán, el Ministro de su país don Emilio Edwards Bello y otras personalidades hípicas locales, que siempre estuvieron prestos a jugar a cualquier caballo ensillado por don Carlos que llegara bien recomendado a los alrededores de la Casa Club.

Cambridgeshire fué el primer ejemplar de puntería que portó en ésta las sedas de don Carlos, habiendo invadido con el mismo las pistas del Norte, pasando por los hipódromos de la Nueva Inglaterra, Chicago y Kentucky, donde demostró que los informes que tenían respecto a sus habilidades, no eran en modo exagerados, ya que como el Tenorio, «en todas partes dejó, buenos recuerdos tras sí».

Bien colocado

Sorteo, ejemplar suramericano que pertenecía proindiviso a don Carlos en unión de Antoñico Ruiz, fué llevado a Chicago, y tuvieron la buena habilidad de colocarlo en una carrera donde pudieron ganar una excelente apuesta, aunque no de la magnitud que hubiera podido alcanzar de no sentir siempre los «leones» americanos un santísimo horror a todos los caballos que vieron la luz abajo del Ecuador.

Demás está el decir que don Carlos de la Cerda se le considera en ésta como uno verdaderamente de la familia, y al hacer las estadísticas de las cuadras locales que pueden hacerle frente a las extranjeras, siempre se coloca al «maestro» entre los que deben defender el honor de los criollos.

Este pasado año, don Carlos se había quedado en banda tras la inesperada muerte de su gran yegua Taxi Girl; pero el «mago» no es hombre que permanezca mucho tiempo en tal estado de inferioridad y tras comenzar el mitin invernal con pencos de la talla de Chancell, fué adquiriendo por aquí y reclamando por allá hasta hacerse de Van Zeeland, Principessa, Letselope, Chateau Lagarde y Barker, que son en este momento los ejemplares más destacados de su cuadra.

Posiblemente Letselope fué el caballo con el cual don Carlos realizó su mayor hazaña, pues hasta el momento que lo reclamó en la suma de doscientos pesos, el hijo de Rolls Royce no había hecho más que pasmar de la manera más rotunda, mostrando alguna velocidad para pararse en seco a los dos furlones de correr.

Ligero error

Además, un estudiante de la forma tan minuciosa como Esteban Esqueu, tenía catalogado a Letselope como no fanguero, atreviéndose a afirmar en su bien conocido libro que tan justa reputación alcanza entre los fanáticos, que el hijo de Rolls Royce necesitaba proveerse de gomas nuevas para aventurarse a competir en toda pista que tuviera el más ligero asomo de humedad.

Sin embargo, don Carlos cogió a Letselope, dándole un descanso de un par de semanas, y cuando lo sacó en los seis furlones, tanta fe tenía Alberto Levey en los conocimientos de Esqueu, que se atrevió a cotizarlo a seis a uno, no obstante ir montado aquél por el gran Chichí Moore, teniendo la seguridad que el fango se encargaría de parar el avance del abanderado del South American Stable.

Letselope partió como un gamo ese día para ganar por una docena de largos, y de ese momento en adelante, colocado en competencias de milla, llegó a pasearle a grupos de cierta categoría y merecer cotizaciones prohibitivas de dinero parejo, como si se tratara de todo un Van Zeeland o Esthers Choice.

MEDICINA VENCIO A DERECHO EN EL STADIUM CARIBE

Derecho protestó el juego por infracción de la regla 44. Hubo mucho carreraje

El miércoles derrotó Medicina a Derecho en un encuentro en que por primera vez en este campeonato los pitchers fueron mantenidos desde el principio al fin en ambos teams. Tanto Perea, el pitcher de Derecho, como Jabalina González, el de Medicina, lanzaron bien, pero los abogados no ayudaron como es debido.

Los más distinguidos en el ataque fueron, por Derecho: Paco Alonso, que bombardeó todos los territorios, con un jonrón, un tribey, un tubey y un sencillo; el pitcher Perea y Olivera, que dispararon dos hits cada uno. Por Medicina, Cuervito, que disparó tres hits y anotó cinco carreras; García, que también dió tres hits, y Sánchez, dos.

El team de Derecho ha protestado el juego por infracción de la regla 44, cuya protesta será resuelta esta semana por la Liga que rige el campeonato, compuesta por el doctor Quiñones, Director de Deportes; el Dr. H. Alonso, delegado de Base-ball, y el secretario, Ing. Iglesias.

El próximo juego se celebrará el lunes, día 22, entre los teams de Derecho y el de los futuros campeones Interfacultades, los Ingenieros de Cristófol, empezando el juego a las tres de la tarde.

DERECHO

	V.	C.	H.	O.	A.	E.
R. Olivera, 3b	4	2	2	3	0	0
M. Caíñas, ss	2	0	1	0	1	1
F. Alonso, rf	5	2	4	2	0	0
G. Ara, lf	3	1	1	2	0	1
H. Medrano, cf	3	1	1	2	0	1
J. Perea, p	3	1	2	0	3	0
D. Prado, 1b	4	0	0	10	0	1
R. Martínez, c	3	0	0	3	1	0
E. Rodríguez, 2a	1	0	0	d	0	2
J. Lanz, 2a	2	1	0	1	2	2
R. Espín ss	3	1	0	0	4	1
R. Arias, 2b	1	0	0	1	1	0
Totales:	33	9	11	24	12	9

MEDICINA

	V.	C.	H.	O.	A.	E.
R. Cuervo, cf	5	5	3	4	0	0
E. Ruiz, 1b	6	1	1	7	0	0
R. Sánchez, 3b	6	2	2	3	3	0
S Gómez, c	2	1	0	3	1	0
C. D'Sertt, ss	5	1	1	0	5	0
F. Rosell, lf	5	1	1	3	0	0
F. López, 2b	2	2	0	2	1	0
F. García, rf	5	1	3	1	0	0
R. González, p	3	2	1	0	1	1
J. Cruz, c	2	0	1	1	1	1
R. Castellanos, 2b	2	0	0	0	0	0
Totales:	43	16	13	24	12	2

Derecho	000	170	01— 9
Medicina	290	103	01—16

Carreras empujadas: R. González, 2; R. Cuervo, 1; R. Sánchez, 2; S. Gómez, 1; C. D'Sertt, 1; F. López, 1; F. García, 2; F. Alonso, 2; J. Perea, 3; E. Pérez, 1. Home run: F. Alonso, 1. Three base hits: R. Espín, 1; F. Alonso, 1. Two base hits: E. Pérez, 1; Perea, 1; R. Olivera, 1; F. Alonso, 1. Bases robadas: F. García, 2; R. Olivera, 1; G. Ara, 1; J. Cruz, 2; Cuervo, 3; R. González, 1; R. Sánchez. Double plays: J. Lanz a D. Prado. Quedados en bases: Derecho, 5; Medicina, 10. Struck outs: R. González, 3; J. Perea, 2. Bases por bolas: R. González, 5; J. Perea, 5. Pitcher ganador: González. Pitcher derrotado: Perea. Tiempo: 2 horas y 13 minutos. Umpires: J. Hernández, home; Padilla, bases. Anotador: Eugenio de Torres.

DOLORES RAMOS LOGRO IMPONER NUEVO RECORD

Cívico Militar y Beneficencia deben ganar en colegiales y juniors mañana. Resultados

Por Gabino Delgado Jr.

La primera jornada del track meet junior y 16 años de la Asociación Atlética Femenina se cumplió perfectamente ayer, arrojando la certeza de que la Casa de Beneficencia y Maternidad ganará mañana en la categoría intermedia, mientras las nenas del Cívico Militar lo harán entre las colegialas. En las pruebas efectuadas en el Stadium de la Universidad, la Beneficencia logró 15 clasificaciones en juniors, mientras el Cubaneleco obtenía 6, Baldor 4 y Universidad 3. El Cívico logró 15 en menores de 16 años, seguido del Edison con 6. Dominicas Francesas con 5. Montori con 4 y Escuela Activa con 2.

Un solo record se impuso en la tarde y fué obtenido por Dolores Ramos veloz sprinter del Cívico, que recorrió los 75 metros en 10 1-10 mientras en segundo lugar entraba Concepción Alonso, del Edison, a buena distancia de la ganadora. El otro heat de 75 fué ganado por Begoñe Mendiguren, del Montori, quien al cronometrar 10 2-10 empató el antiguo record colegial. Consuelito Sandoval, también del Cívico, ofreció recia batalla finalizando segunda a poca distancia de Begoñe. Hilda Arteaga, gran promesa de las Dominicas fué tercera.

Dolores Ramos también clasificó en 50 metros, imponiéndose fácilmente, mientras por el segundo lugar se batieron María Latour y Wilmina de Lago, de las Dominicas y Edison respectivamente, entrando en ese orden. Lourdes Benítez, del Cívico, registró el mejor lanzamiento de jabalina logrando 91'9-1-2", situándose en admirables condiciones para ganar mañana ese evento. También una representante del Cívico, Carmen Rodríguez, lució la mejor en disco clasificando con 66.3. Dora Arteaga, de las Dominicas, cronometró 7 flat en 50 y luce una difícil contraria para la Ramos.

COLEGIALES

50 METROS PLANOS. Primer heat. Dolores Ramos, ICM; María Latour, DF; y Wilmina de Lago IE Tiempo: 7 flat.

Segundo heat: Dora Arteaga, DF; Estrella González. ICM; y Edelmira Rodríguez, ICM. Tiempo: 7 flat.

75 METROS PLANOS. Primer heat. Dolores Ramos, ICM; Concepción Alonso, IE; y María A. Sardiñas, IE. Tiempo: 10-1|10. Nuevo record colegial.

Segundo heat: Begoñe Mendiguren, CAM; Consuelo Sandoval, ICM; e Hilda Arteaga, CDF. Tiempo: 10-2|10. Empató el record anterior.

DISCO. Carmen Rodríguez, ICM, 66.3: Margarita Andarcio, ICM, 63.7; Alicia Martí, EA; 54.0; Evangelina Godínez, ICM, 53.8|2; Yolanda Rubio, EA, 47-1|2; y Olga Abislaiman, IE, 47.4.

SALTO ALTO. Olga Mc Kennie, DF; Lydia Chomt, CAM; Olga Zulueta, ICM; Carmen Vendrell, CDF; Delia Morales, IE; y Bertha Delgado, ICM. Todas saltaron 3-4-1|2.

JABALINA. Lourdes Benítez, ICM, 91. 9-1|2; Josefina Alonso, CAM, 75.7; Hilda Hernández, ICM, 71.11; Olga Collazo, ICM, 71.7; Martha Arbezú, CAM, 68.0; y Feorgina Rodríguez, IE, 53.10.

JUNIORS

50 METROS PLANOS. Primer heat: Lydia Tapia, CMB; Inés Valdés, CMB; y Albertina Trujillo, CC. Tiempo: 7 flat.

Segundo heat: Ernestina Urrutia, CBM; Juliana Aranaldo, AB; y Juana Velazco, CC. Tiempo: 7. 2|10.

80 METROS CON OBSTACULO. — Primer heat: Juliana Aranaldo, AB; y Velsa Valdés, CBM. Tiempo: 16 2|10.

Segundo heat: Lydia Tapia, CBM; Carmita Ferrer, CC; o Jesusa Valdés, CBM. Tiempo: 15 flat.

DISCO. María del C. Jalenzky, AB, 68.9; Jesusa Valdés, CBM, 66.4; Diana Rivero, UH, 63.6; Delia Barrios, CBM, 58.10; María Ant. González, UH, 57. 1-1|2; y Plácida Valdés, CBM, 56. 9-1|2.

SALTO ALTO. Carmita Ferrer, CC; Noemí Miralles, AB; Zenaida López, CBM; Bertha Herrero, CC; Luz María Quiñones, CBM; e Isidora González, CBM. Todas saltaron 3 pies.

JABALINA. Blanca Rodríguez, UH, 86.4; Hilda Viera, CC, 85.10; Celsa Valdés, CBM, 70.6; Sabina Alonso, CBM, 62.9 y Lydia López, CBM, 52.1.

ENTRE CAZADORES

—Ganó Serafín Quesada
—En el skeet nocturno
—Las últimas tiradas

El miércoles por la noche se tiró skeet en el Club de Cazadores del Cerro. La segunda competencia nocturna del año, ganando el Dr. Serafín Quesada con 47 de 50, dándole la batalla hasta última hora, el hijo del doctor Méndez Capote —Panchón—, que parece ha de ser muy pronto uno de los componentes del equipo del Club para las tiradas internacionales.

Y a propósito de estas competencias, se nos ocurre hacer una interrogación: ¿Por qué Serafín Quesada y Elicín Argüelles, que son los **torones** en el tiro, no se preparan desde ahora? No hay que olvidar que si los sureños ganan este año, se llevarán el trofeo definitivamente. Luego hay que hacer algo práctico para que se quede aquí.

Ahora vamos a dar los scores de la competencia del miércoles en la que **Quesadita** se ganó un bonito plato de plata, donado por el doctor Carlos Párraga:

Tiradores	Total de 50		
Dr. S. Quesada	23	24	47
Panchón M. Capote	22	23	45
Tholward Sánchez	22	21	43
Frank Steinhart	18	23	41
Dr. Jorge R. Muñiz	18	22	40
Dr. F. M. Capote	20	18	38
Cap. Pablo Cruz	16	21	37
J. A. Méjer	15	11	26
Mr. Joy	14	12	26
Benjamín Grabiel	13	10	23
Sra. de T. Sánchez	16	(1)	

(1) Retirada.

Después de la competencia, tiraron por vez primera skeet, los señores Juan Luis Pedro y Alberto Ruz. Lo hicieron estupendamente bien, demostrando que el tiro es difícil, pero no tanto, como se lo imaginan los que le tienen miedo a las ocho estaciones.

El próximo domingo se tirará la segunda competencia del año, en dobletes. Además, habrá, como siempre, cinco justas:

En platillos, se discutirá el premio del Capitán Pablo Cruz.

En revólver, el del doctor Arturo Ojeda, a quien Felipe llama «Orate».

En rifle, el premio de Manuel Capín.

OTRA LECHADA DAN LOS RED SOX DEL BOSTON A LOS NATS

Jimmy Bagby dominó fácil a los hitters senatoriales para ganar con score de 7 x 0

WASHINGTON, abril 18. (AP).—Los Medias Rojas de Boston, contaron hoy con otro pitching excepcional de parte del joven Jim Bagby, y el Washington Senadores pagó las consecuencias, siendo bloqueados por segunda vez consecutiva en el campeonato. En esta ocasión con score de 7 por cero.

El Boston le bateó fuerte al novato Hudson en el tercer inning, empujando Doc Cramer la primera carrera con un single, mientras Dominik DiMaggio estaba en segunda. En el quinto Jimmy Foxx pegó su primer home rum de la temporada, con dos en base.

El Washington sólo pudo enviar un hombre a tercera en el sexto

El score

Boston

	V.	C.	H.	O.	A.	E.
DiMaggio, rf	5	1	1	3	2	0
Cramer, cf	4	1	2	2	0	0
Williams, lf	2	2	1	3	0	0
Foxx, 1b	3	2	1	9	1	0
Cronin, ss	5	0	1	2	5	0
Doerr, 2b	5	1	2	3	3	0
Tabor, 3b	4	0	1	1	2	1
Desautels, c	3	0	0	3	2	0
Ragby, p	4	0	0	1	0	0
Totales	37	7	9	27	15	1

Washington

	V.	C.	H.	O.	A.	E.
Case, cf	4	0	2	2	0	0
Masdell, 1b		3	0	16	0	0
Lewis, rf	4	0	1	2	0	0
Walker, lf	4	0	0	3	0	0
Travis, 3b	2	0	0	0	5	0
Bloodworth, 2b	3	0	0	2	1	0
Pofahl, ss	3	0	1	0	3	1
Ferrell, c	3	0	0	2	1	0
Hudson, p	2	0	0	0	6	0
Early z	1	0	1	0	0	0
Jacobs, p	0	0	0	0	2	0
Totales	28	0	5	27	18	1

Boston	001	031	200—7
Washington	000	000	000—0

Empujadores: Cramer, Foxx, 3, Doerr 2. Two bases hits: DiMaggio, Case, Doerr. Three base hits: Doerr. Home runs: Foxx. Bases robadas: Cronnin. Double plays: Doerr a Cronin a Foxx; Pofahl a Bloodworth a Wasdell; Tabor a Doerr a Foxx; DiMaggio a Foxx; Jacobs a Ferrell a Wasdell. Quedados en base: Boston 8; Washington 5. Bases por bolas: Bagby 3, Hudson 5, Jacobs 2. Struck out: Bagby 2, Hudson 1. Hits a Hudson 9 en 8 innings; a Jacobs en 1 inning. Wilds pitchers: Hudson 2 Ganó Gabby Perdió Hudson.

SORTEOS BENEFICOS

333

849 866

AMATEURS CES por DAN

...justa del Big Five. ...lie Reyes Gavilán, triun-

...abajarán Maestri y Ber-...dino.

...ar Yacht Club se está pre-... eficientemente para la ...da de baseball del Big Five, ...iniciará el 20 de Mayo... ...Suárez habla con entu-... del equipo caletero, y dice ...estará trabajo alejarle del ...nato... Rollie Reyes Ga-... le está sacando provecho a ...mes que aprendió asistien-...mente al campeonato ...nal de La Tropical, y está ... un shortstop formidable.. ...Rosseau también se luce ...centerfield, y Varona está ...iendo un record en la pri-... base... Ya se han jugado ...cinco desafíos de exhibi-... los terrenos de Miramar, ...muchacho se ha llevado las ...del terreno en todos los en-...Miramar jugará ma-... exhibición interesante... ...tico de Marianao no par-... en la competencia del Big ...Tampoco el equipo de la ...idad... En el entry solo ...en el Vedado, Casino, Haba-...chi y Miramar.

o O o

...o (padre) fué operado re-...ente y está bastante me-... Como resultado, el trai-...remos de los yatistas se ha ...momentáneamente... Otro ...Regino Pérez, que fué en ...la YMCA... Está reclui-...la Clínica Moderna de 11 ...y K... Siguen las postu-...de los deportistas lo cual ...pensar que el futuro ...de la República tendrá ...anchip hasta su capaci-... Las últimas que conocemos ...Regelio Valdés Jorge, base-...de toda su vida, y Enrique ...Presidente del Habana ...Club... El primero por el ...Demócrata Republicano y ...por el ABC... Perico ...se ha transformado en ...de propaganda de Llansó, ...los días ofrece unos «mee-...formidables sobre las cosas ...á su chairman en el Con-...

o O o

...combinación Maestri y Ber-...Rodríguez trabajará en la ...Nacional, después de todo!... ...mucho se ha especulado ...ausencia de la popular pa-...en los primeros partidos de ...temporada, podemos ntormar ...ambos serán vistos en acción ...próximos programas... Maestri ...trabajar esta misma ...con Kiko Magriñat en pri-... Y Bernardino entrará en ...tan pronto termine ...días de mar... La salud de ...Font, camarada de «El País», ...de cuidado... La intoxica-...tiene casi paralizado el ri-...pero los médicos realzan con-...interesantes y se hacen es-...extraordinarios por devol-...a la circulación... La exce-...resistencia del compañero le ...mucho en estos momentos.. ...mos la seguridad de que pa-...crisis... A un buen pun-...le puede tumbar por unos ...pero no se le puede noquear ...nnie!

o O o

...domingo es el día de las da-...en el baseball amateur... La ...es gratis para las mu-...y esto dará verdadera ...a los programas de la tem-... Helio Mirabal, player ...nal, asegura que Juanito ...tiene una variedad de bolas ...ante, que pudieran situarle ...mano preferente entre los pit-...amateurs, si puede contro-... Se asegura que Miguel ...que fué brillante catcher ...amateurs hace cuatro años, ...á a la Liga vía club Cubaneleco... Y parece que la Liga Social ofrecerá un buen campeonato de base ball, a pesar de todo... Menda Cancio Bello, estrella del equipo de basket del VTC, esta popularizando a Palm Beach este verano... El largo atleta está sirviendo de «modelo» a los últimos modelos... Hablando del verano: No falte nadie a la Playa el domingo por la mañana... Habrá reunión general.

...NTES Y ANIBAL CONTRA ITURRINO Y GAYARRE, EN UN PARTIDO DE GRAN INTERES, EN EL "HABANA - MADRID"

...ntarán estas dos parejas el encuentro intermedio en la popular Bombonera. Malluquiza menor y Uría frente a Pedrito y Azpeitia en el último

...ran y Buendía, Salvador y Cu-... se enfrentarán en el primer ...de esta tarde en el Habana-... Y con el anuncio de las pa-...combatientes se comprenderá ...que se trata de un semiestelar ...interés.

...ralmente, los que han visto ...recientemente a estos cuatro ...comprenderán dos cosas: ...que el partido está bien ni-... segundo: que habrá lucha in-...como resultado de ese equilibrio ...fuerzas y de la buena forma que ...los protagonistas de ese match. ...más se puede pedir de un ...partido de pelota vasca?

...dos turnos finales habrá ba-...testa. Se trata realmente de dos ...tes. En el intermedio Montes se ...rará con Iturrino. Un duelo de ...positivas estrellas. Con dos ases ...cuadros graves: Aníbal y Ga-... cuatro atletas hechos en la ...tesna, que están deleitando ...mente a la afición al influ-...sus grandes facultades.

...partido en que se presenten en ...calidad esos cuatro muchachos ...lugno de la esmerada atención ...matícos. «Benitín», y el Gua-... son verdaderas espadas en sus ...Acróbata y el Tenor han ...hasta la saciedad que son ...gr

ESPAÑA COMPRA EN CUBA 60,000 TONELADAS MAS DE AZUCA

SE PREPARA MEXICO PARA EXPORTAR AZUCAR Y ALCOHOL A LA GRAN BRETAÑA Y FRANCIA

BOLSA DE NUEVA YORK

COTIZACIONES AL CIERRE AYER

—A	
Amer. Crys	14¾
Am. Radiator	8½
Adams Expr.	7½
Air Reducc.	48¾
Alaska Jun.	6¼
Allied Chem	177½
Allis Chal.	33½
Amer. Can	114¾
Am. Car. Fou.	25½
Am. F. Pow.	1½
Amer. Loco	19¼
Am. P. Light	3½
Amer. Smel.	50⅛
Amer. Sugar	22
A. C. Alcohol	7⅜
Amer. T. and T.	172⅜
Am. Tobac. A	88⅞
Am. Tobac. B	91
Am. W. Works	9⅞
Am. Woolen	9⅞
Anaconda C.	30
Atchison	22
Atlan. Coast	16¾
Atlan. Ref.	22⅞
Ass. D. Goods	7⅝
Auburn Auto	1⅝
Aviat. Cor.	7½
Amer. Metal	21½
Armour and Co.	7⅛
—B	
Baldwin Lo.	15
Balt. and Ohio	6
Bendix Avi.	34
Boeing Airp	24⅜
Beth. Steel	78¼
Borden Co.	23¼
Briggs	22½
Brook Man	22⅞
Butte Copp.	3¾
Byers A. M.	11¾
—C	
Can. Pacif.	5¼
Curt W. «A»	28½
Curt. W. com.	10½
Case T. Mach	67⅜
Columb. Gas	6⅜
C. de Pasco	37¼
Ches. and Ohio	39⅝
Chrysler	85½
Coca Cola	127½
Comm. and Sout	1¼
Cons. Gas	31½
Cons. Oil	7½
Cont. Can	47⅞
Cont. Oil	22⅝
Corn Prod.	59⅞
Cont. Motors	3¾
Cub Amer. S.	8⅜
C. Am. Sug. p.	88½
Cmm-l Solv.	15⅛
Chesapeake	4½
Cruc. Steel	39⅜
Cons. R. Cuba	2¼
Canada Dry	20½
—D	
Del. Hudson	17¼
Del. and Lack.	4¾
D. Aircraft	89½
Drug Inc.	6½
Dupont	186¼
—E	
El. Auto Lit	39⅝
El. Pow. Lig.	5⅝
Elec. Bond	6⅜
Erie (R. R.)	1⅜
—F	
East. Kodak	157
Fox Film C.	9¾
Frep. Texas	35½
Foster Wh.	17
Firestone	19⅛
—G	
Gen. Asphalt	15¼
Gen. Elec.	37¼
Gen. Foods	48⅜
Gen. Motors	53⅜
Guantánamo S.	3¼
Gillet Saf.	6⅛
Gimbel Bros	7¼
Gold Dust	10¾
Goodrich R.	17½
Goodyear	22
Gen. Bronze	3⅜
Gramby	9
Great North	25
—H	
Homestake	55
Houston Oil	5½
Hudson Mot.	5¾
—I	
Illi. Cent.	10½
Interb. R. T.	3¼
Int. Cement	43½
Int. Nickel	30⅜
Inte. Tel.	3¼
I. Tel. F. S.	3¾
Illin. Glas	62
—J	
Johns Mansv	70¾
—K	
Kroger Groc.	33¼
Kennecot	36⅛
—L	
Lambert Co.	16
Lgg. Myers.	108½
Loew-s Inc.	34
Loft Inc.	37⅜
Lorillard	24
Louisv. Nas	55⅝
Ludlum Stl.	22½
Lehman Cor.	23¾
Liquid Carb	16⅞
—M	
Macy (H. R.)	28½
Manati Sug.	4½
Montgomeri	50½
Miss Pac.	⅜
Morris (Phi)	95
Murray Corp	7⅛
—N	
N. Y. Central	15⅞
Nash-Kelvi.	6¼
Nat-l Bisc.	24⅝
Nat-l Dist.	25¾
Nat-l Dairy	18⅛
Nat-l P. Li.	8
Nat-l Steel	65
North Amer.	21⅝
N. A. Aviation	23⅞
Nort. Pacif.	8
—O	
Ohio Oil	7¾
Otis Elev.	15½
Otis Steel	10⅝
—P	
Packard Mot	3½
Paramount	7⅛
Pennsylvann	21⅜
Pat. Mines	8¼
P. Petroleum	38¼
Pullman Co.	25⅛
Pure Oil	10¾
Puerto Rico	28½
—R	
Radio Corp.	6⅜
Rep. I. Steel	20¾
Reynolds	42⅞
—S	
Schen. Dis.	13⅝
Safeway St.	50¼
Sears Roeb.	86
Shell Uni.	12⅝
Simmons Co.	21¼
Soc-Vacuun	11
So. Pacific	12¼
South. Ry.	16
Stan Brands	7¼
Stand Gas	1⅝
Stan. N. J.	40½
Stan Oil C.	22½
Stewart War	7¾
Studebaker	10⅛
—T	
Texas Co.	45⅝
Texas Gulf	35
Tinken Roll	48
—U	
Union Carb	81¼
U. Pacific	95⅛
United Cor.	2¼
Uni. Cor. pfd.	37⅛
Unit. Fruit	82
U. S. Rubber	32¾
U. Aircraft	50
U. S. Steel	59¾
U. S. Ind. Alc	23½
—V	
Vanadium	36⅛
—W	
Warner Bros	3⅜
West. Union	22⅞
West. Elec.	112
White Motor	13
Woolworth	40⅛
—Y	
Yellow-Tr.	17⅞
Youngs. Sheet	42

TABACO

Después de los ciento cincuenta y siete tercios de tripas pesadas de Vuelta Abajo, compradas por un fabricante local, sólo han pasado a terceras manos pequeños lotes de distintas clases y procedencias varias.

Entre esos lotes contamos uno de cincuenta y cuatro tercios de puntillas, de la procedencia dicha, registrados y cargados por una firma exportadora.

Otra firma exportadora compró 25 tercios de capas altas de Partido, de la cosecha del año pasado.

Se espera que algunas firmas cigarreras entren luego en el mercado, para hacer nuevos acopios de materia prima.

De clases bajas han de hacerse otros embarques en el presente mes.

Las entradas de rama

Durante el día de ayer se recibieron dos partidas de tercios y pacas solamente. Son éstas:

De Placetas, para Rothschild-Samuels-Duigan, 137 pacas.

De Santa Clara, para I. Kaffenburgh-s Son, 55 tercios.

Hoy han de recibirse otros lotes nuevos de las escogidas que han comenzado en esta provincia de la Habana.

Escogida de Remates

Ayer comenzó en Remates sus labores el taller de Manuel García Pulido. Selecciona ahora allí el tabaco para capas, obtenido este año en la finca «La Elena, de Malpotón. Como informamos oportunamente, el mencionado cosechero y almacenista recibió hace días los tercios que hizo de la «libre de pie».

MERCADO DE CAFE

Cierre de ayer en New York:

Septiembre	3.98
Diciembre	4.01

Cotizaciones

LA LIBRA ESTERLINA

La libra esterlina se cotizó ayer al cierre del Mercado local a $3.51½

COTIZACION DE LA PESETA

La peseta española se cotizó ayer, al cierre del Mercado local, nominal.

COTIZACION DEL FRANCO

El franco francés se cotizó ayer en el Mercado local, a razon de 50.00 por dólar.

MERCADO DE GRANOS

Cierre ayer en Chicago:

Avena:	
Mayo	43⅛
Julio	38⅞
Septiembre	35⅞
Centeno:	
Mayo	71¾
Julio	73⅝
Septiembre	74¾
Maiz:	
Mayo	64⅛
Julio	65⅛
Septiembre	66½
Trigo:	
Mayo	112
Julio	110¾
Septiembre	110⅞
Winnipeg:	
Mayo	91⅛
Julio	92⅝
Octubre	94⅝

NUEVA FABRICA DE HIELO, S. A.

PROPIETARIA DE LA FABRICA DE CERVEZA Y HIELO «LA TROPICAL»

SECRETARIA

JUNTA GENERAL DE ACCIONISTAS

SEGUNDA PARTE DE LA SESION ANUAL ORDINARIA

De orden del señor Presidente y conforme el artículo 7 del Reglamento, cito a los señores accionistas para que se sirvan concurrir a las DOS DE LA TARDE del Domingo VEINTE Y OCHO (28) del actual mes, a la SEGUNDA PARTE de la sesión ordinaria de la JUNTA GENERAL, a que se refieren los artículos 14 de los Estatutos y 13 del Reglamento, y que se celebrará en el Salón de Juntas, anexo a las Oficinas Generales de la Compañía, Calzada de Cosme Blanco Herrera (antes Palatino), esquina a Atocha, Cerro.

En dicha sesión únicamente se tratará:

1.—Del Dictamen de la COMISION DE GLOSA DE LAS CUENTAS, que será leído; y
2.—De la elección de las personas a que se refiere el artículo 16 del Reglamento, para la renovación parcial de la Junta Directiva.

Habana, 12 de abril de 1940.

El Secretario.

Manuel GIMENEZ LANIER.

APROVECHARA LA PERSPECTIVA QUE OFRECE LA GUERRA PARA INTENSIFICAR SUS EMBARQUES

El Presidente Cárdenas autoriza al Comité de Coordinación de la Economía Nacional para concertar créditos para poder instalar dos nuevos ingenios similares a los de Zacatepec

A la Secretaría de Comercio, Negociado de Biblioteca, Canje y Publicaiones, ha llegado una interesante información relacionada con el desenvolvimiento de la industria azucarera mexicana y sus posibilidades de expansión ante la perspectiva que ofrece la guerra de Europa.

Según los datos que aparecen de la misma, la hermana República espera grandes progresos a consecuencia del conflicto bélico, confiando que ésto estimularía de modo vigoroso la exportación de azúcar y alcohol a Inglaterra y Francia.

México no ha exportado azúcar desde 1934, año en el que se hicieron algunos envíos al exterior en un intento de elminar los sobrantes existentes, esfuerzo que motivó la pérdida de doce millones de pesos. Ahora, nuevamente, procurará salir del sobrante acumulado en los últimos años.

El primer síntoma de esa expansión azucarera, se ha advertido en el hecho de que el Presidente Cárdenas ha autorizado al Comité de Coordinación de la Economía Nacional para que pueda concertar planes sobre el otorgamiento de créditos oficiales para la instalación en Morelos de dos nuevas fábricas azucareras del mismo estilo de las que existen en Zacatepec.

Por último, dice la mencionada información, se han concedido empréstitos a varias sociedades agrarias que operan en tierras expropiadas a las Compañías Azucareras Unidas de los Mochis, Sinaola, para la compra de tractores americanos y otros equipos agrícolas con el fin de aumentar la producción, haciéndose dichos empréstitos con la intervención del Banco Nacional de Crédito Común de Tierras Públicas.

Declaran abandonada la inscripción de una marca

El doctor Oscar Bonachea, Secretario de Comercio, ha firmado una resolución declarando abandonada la solicitud de inscripción formulada por Jacques Herahá, como vicepresidente administrador de la Compañía Ultramar, S. A., de la marca nacional denominada «Dormoy» para distinguir productos de perfumería, hecha en 29 de septiembre de 1937.

Título de Notario Comercial, cancelado

Por Decreto del Secretario de Comercio, doctor Oscar Bonachea, ha quedado cancelado el título de Corredor Notario Comercial expedido a favor del señor Carlos A. Montero y González Noroña, para ejercer en la plaza de Cienfuegos.

Pide autorización para operar en Seguros de Incendios

The Rhode Island Insurance Company, de Providence, Estados Unidos de América, representada en Cuba por el señor Enrique Godoy Sayan, ha solicitado de la Dirección de Seguros de la Secretaría de Comercio la debida autorización para que dicha Compañía pueda operar en todo el territorio de la República, en los ramos de seguros de incendio y de riesgos y accidentes.

VALORES

Los inversionistas persistieron ayer en su empeño de adquirir otros lotes del bono nuevo de la República, o sea el de la Deuda Exterior 1937; pero como los tenedores no se mostraron dispuestos a deshacerse de su papel a los precios que pagaban, muy poco se hizo a base de dicha emisión. En Nueva York se vendieron durante el día $15.000. Según los informes que obtuvimos ese volumen es mayor que el de las operaciones concertadas en el mercado local.

A base de los otros bonos de renta fija se hizo muy poco. El favor de la demanda tocó ayer a las emisiones de Morgan, Speyer, Deuda Interior y Cuban Telephone.

Tanto esas operaciones como las concertadas a base del bono nuevo 1977, fueron dentro de los precios cotizados en la Bolsa de la Habana.

En dicho centro de contrataciones se vendieron a primera hora, o sea durante la cotización de las diez y media, $1.000 de Obligaciones Oro del Tesoro con siete cupones, a treinta y nueve. Muy poco más se hizo en esos valores que siguen esperando la anunciada solución.

Del bono de Obras Públicas 1945, se vendieron en New York $1.000, según los reportes recibidos por los hilos directos.

En el mercado local se operó en varios lotes de las acciones preferidas de la Naviera. Supimos de un lote de cincuenta y cinco acciones al precio de veintiocho y tres cuartos, que es el mismo precio pagado anteayer.

Estuvieron firmes las preferidas del seis por ciento de la Utilities, como asimismo las preferidas del Teléfono y la Jarcia de Matanzas.

Se operó en esos valores, como también se hizo algo en las beneficiarias de la Nueva Fábrica de Hielo, dentro de los niveles cotizados en la Bolsa.

Bonos de Cuba

Speyer, 5%	100¼	101½
Morgan, 5%	102⅜	103
Speyer 4½%	99½	100½
Morgan, 5½%	102½	103
Cuba, 4½%, 1977	61	62
Obras Públicas, 5½%	80½	81
Cuba Railroad, 5%	37¾	39
Cuba Railroad, 7½%	44	44½
Cuban Northen, 5½%	29	29¾
Manati Sugar, 6½%	45	45½
Warren Bros, 6%	31	31⅞

CIERRE DE LOS VALORES EN LA BOLSA DE N. YORK

NEW YORK, abril 18.—Los valores declinaron hoy de nuevo, y al cierre de la sesión quedaron a niveles inferiores a los del cierre anterior. El fracaso de las noticias del extranjero en suministrar aclaración alguna sobre la verdadera situación de Europa se reflejó en la indiferencia de la demanda de papel. Las noticias mercantiles domésticas fueron relativamente favorables. El volumen de carros de mercancías transportados por los ferrocarriles durante la semana pasada estuvo en relación con lo que se esperaba, mostrando una mejoría superior a lo que de acuerdo con la época debía ser. El anuncio de que se han ordenado nuevas importantes pedidos de aviones de Europa produjo la natural reacción favorable en este grupo de valores, aunque no en la magnitud que podría haber sido. Sin embargo, el mercado está mostrando firme resistencia, opuesta a la declinación y está en situación de responder fácilmente a cualquier importante mejoría en el tono de las noticias.

Thomson and Mc Kinnon.

ACCIONES DE LOS BANCOS

Cierre de ayer en New York:

Guaranty Trust	394
New York Trust Co.	113
Chase National Bank	34¾
National City Bank	28⅛
Public National Bank	31¾
Manufacturers Trust	39⅛
Irving Trust	12⅜
Corn Exchange Bank	54¼
Chemical Trust	49½
Bankers Trust	58¾
First National of N. Y.	1.920
Bank of Manhattan	17
Central Hannover	103
First Nat. Boston	47
First Boston Corp.	47
Continental Bank	14
Royal B. of Canada	132

MERCADO DE METALES

Cierre de ayer en New York:

Cobre	11.40
Plomo	5.10
Nickel	—
Estaño	47.50
Zinc	6.14
Manganeso	53.00

CAMBIOS

Tipos de venta al cierre ayer, en Bancos de esta capital:

Nueva York, cable	1-10P
Nueva York, vista	1-10P
Londres, cable	3 51½
Londres, vista	3.51
París, cable	2.00
París, vista	1.99
Italia, cable	5 07
Italia, vista	5 06½
Toronto, cable	15¾ D.
Toronto, vista	15.13|16D.
Alemania, cable	Nominal
Alemania, vista	Nominal
Madrid, vista	Nomina.
Madrid cable	Nomina.
Hong Kong, cable	21 55
Hong Kong, vista	21.50
Bélgica, cable	16.93
Bélgica, vista	16.97
Suiza, cable	22 47
Suiza, vista	22 46
Amsterdam, cable	53.10
Amsterdam, vista	53.08
Buenos Aires, cable	23.25
Buenos Aires, vista	23.20
Japón, cable	23 60
Japón, vista	23.58

MERCADO DE ALGODON

Cierre ayer en New York:

Mayo	10.74
Julio	10.46
Octubre	10.16
Diciembre	10.06
Enero	10.00
Marzo	9.93

ABOGADO

Ejerciendo en las Corte de Estado y Corte Suprema de los Estados Unidos, ofrece sus servicios profesionales en asuntos legales y comerciales a los abogados de Cuba y a sus clientes.

J. E. Heller, 261 Broadway, New York City, U. S. A.

Compañía Territorial

Por acuerdo de la Junta Directiva, se convoca a los accionistas para la junta general que habrá de celebrarse el día seis de Mayo próximo, a las 10.1/2 de la mañana, en la casa calle de la Amargura, número 205, antes 23, a fin de presentar balances y otros datos, nombrar Directores y acordar todo lo demás que se estime procedente.

La Habana, abril 17 de 1940.

CLAUDIO G. MENDOZA, Secretario.

BOSTON SURETY COMPANY, S. A.

GARANTIA EN BONOS DE LA REPUBLICA

FIANZAS EN GENERAL.—MANZANA DE GOMEZ, DEPARTAMENTOS 365-368. HABANA.—TELEFONOS: A-6204 y M-2517. CABLE: AVIEITES.—TELEGRAFO: BOSCO.

BOLSA DE LA HABANA

COTIZACIONES AL CIERRE AYER

COTIZACION OFICIAL

Bonos y Obigaciones República de Cuba

	Comp.	Vend.
Speyer 1904-1944	109	129
Deuda Int. 1905	93	100
1909-1949	109	126
Morgan 1914-1949	110	129½
Morgan 1923-1953	114	117
O. Públicas 1930-1945	93¼	—
1937-1977	71¾	72½
Obgs. oro con 9 cupones	44	—
Obgs. oro con 7 cupones	38¾	39
Obgs. oro con 4 cupones	35½	36½
Azúcar 1930-1940	107	—
Centro Asturiano	40	—
Banco Terr. S. B.	11	40
Cervecera	40	—
Cerv. Obgs. no Hip.	17	20
Gas	102	—
Hav. Elec. Cons.	50	—
Havana Electric, Debentures Obg. no Hip.	¾	2
Edif. La Metrop. S. A.	26	40
Mercados de Abasto y Consumo 1a. Hip.	40	—
Nueva F. de Hielo	110½	—
Papelera S. B	80	—
Teléfonos	100	—
Unidos	6	—
Obgs. no Hip. Cia. Inversiones y Fom. S. A.	—	—

Acciones

	Comp.	Vend.
Banco Terr.	1	4
Banco Terr. Bnfs.	⅛	—
Cervecera	15	40
F. C. Cons. de Cuba, P.	2⅛	3
Cuba R. R.	3⅞	—
Fibras y Jarcia	22	—
H. E. Utilities Co. P. 6%	37¼	38
H. E. Utilities Co. P. 5%	4½	5¾
H. E. Railway Co. P	⅜	2
H. E. Railway Co. C	⅛	⅜
Jarcia P	58	80
Jarcia C	4	7
Mercantil. La (Seg.)	157	—
Naviera P	27⅞	31
Naviera C	2⅛	—
Nueva F. de Hielo	130	—
N. F. de Hielo Bnfs.	36	38
Pesca, P	—	—
Pesca, C	⅛	4
Teléfono P	63	—
TeléfonoC	6	—
Unidos	1	1¾
Unión Oil	2⅞	3½
Ira. Papelera Cubana	20	—
Cédulas Primera Papelera Cubana, 8% (En circulación $500.000)	5	—
Pan American Tungsten Corp.	40	200

COTIZACION A TERMINO

Entregas: días 15 y último de mes

Bonos y Obligaciones República de Cuba

	Comp.	Vend
Speyer 5%	108	—
Deuda Interior	93	—
Speyer 4½%	108	—
Morgan 5%	110	—
Morgan 5½%	113	—
O. Públicas 1945	94½	100
4½, 1977	72	73
Obgs. oro con 9 cupones	44	—
Obgs. oro con 7 cupones	38⅞	39¼
Obgs. or ocon 4 cupones	35¾	36⅞
Azúcar	108	—
Centro Asturiano	38	—
Cerv. Int.	41	—
Cerv. Int. Obgs. no Hip.	17	—
Gas y Electricidad	100	—
Hav. Elec. Railway Co.	49	60
Havana Electric Railway Co. Obgs. no Hip.	1	2
Nueva F. de Hielo	110	—
Papelera Cubana S. B.	60	—
Cuban Telephone Co.	101½	—
Unidos	3	—
Cia. Inv. Fom. S. A.	—	—

Acciones

	Comp.	Vend.
Cerv. Int.	15	40
F. C. Cons. Prfs.	2	—
Cuba Railroad Prfs.	3	—
H. E. Utilities, Prfs.	37½	39½
H. E. Utilities, Pretes	4¼	5¾
Hav. Elec. Ry. Co., Prfs.	⅜	2
Jarcia, Prfs.	60	80
Jarcia Cms.	4	7
Naviera Prfs.	28	34
Naviera, Cms.	2	—
Nueva F. de Hielo	135	—
N. F. de Hielo Bnfs.	35	38
Teléfonos, Prfs.	63¾	—
Teléfonos Cms.	7½	13
Ferrocarriles Unidos	1	1½
Unión Oil Co	2⅞	3¼

COTIZACION LIBRE

Bonos y Obligaciones

	Comp.	Vend.
Int. Tel. 5% 1955	43	—
Cuba R. R. 5% 1952	36½	—
Cuba R. R. 6%	24½	—
Cuba R. R. 7½% 1936	43½	—
Nort. de Cuba 5½% 1942	29½	—
Manatí Sug. 5½ 1942	30½	—
Vertientes Sug. 7% 1942	7½	—
C. Gallego 6% 1975	45	—
V. Tennis 3% 1949	3½	—
Pro A. Musical 7%	33	—
Casino Español 6%	51	—
Warren Brothers 6%	35	—

Acciones

	Comp.	Vend.
Int. Tel. and Tel.	3½	—
Cia. Cub Elec. Prfs. $6.00	26½	—
Cuban Ame. Sug. Prfs.	80	—
Cuban Amé Sug. Cms.	7½	—
Cuba Co. Cms.	¼	—
Aux. Marit. (Suscrip)	9	—
Seg. La Com. (Suscrip)	—	—
Seg. El Comercio	100	—
Central Violeta	8	—
Guantánamo Prfs.	25	—
Guantánamo Cms.	3	—
Cia Litográfica Prfs.	—	—
Litográfica Cms.	—	—

TIPO DE LA PLATA AL CIERRE DE AYER

Al cierre del mercado local ayer, la plata nacional se cotizaba de 11.9-16 a 11.5-8 de descuento en operaciones de canje por el billete americano

COTIZACIONES DEL AZUCAR EN LA BOLSA DE N. YORK

NUEVA YORK, abril 18. (Por el hilo directo de Luis Mendoza y Cía.)

CONTRATO NO 3

Meses	Abre	Máx.	Mín.	Cierre
1940				
May.	1.96	1.98	1.95	1.98
Jul.	2.02	2.03	2.00	2.02
Sept.	2.05	2.06	2.05	2.06
Nov.	—	2.10	2.10	2.10
—1941				
Ene.	2.09	2.09	2.09	2.09
Mar.	2.13	2.13	2.11	2.12

CONTRATO NO. 4

Meses	Abre	Máx.	Mín.	Cierre
—1940				
May.	148½	150	148½	147
Jul.	150	151	148½	147½
Sept.	150	151	148½	147½
Dic.	151½	152	151	149½
—1941				
Ene.	—	153	153	151
Mar.	153	153½	153	150½
May.	153	153½	153½	151½

APRECIACIONES DEL MERCADO DE AZUCAR

ABRIL 18 DE 1940

	Ant.	Hoy
Costo y Flete		
Pronto embarque a EE. UU.	2.00	2.02
Flete	0.28	0.30
Libre a bordo — Pago inmediato		
EE UU cuota libre	1.75	1.75
EE UU cuota retenido 1941	1.65	1.65
Cuota Mundial libre	1.48	1.47
Cuota Mundial especial y reserva	1.45	1.44
Cuota local	0.80	0.80
Todas las cuotas	1.58	1.57½

(Estas apreciaciones son de Luis Mendoza y Compañía.)

CAMBIOS EN NEW YORK

Cierre de ayer en New York:

Libras Esterlinas	3.51⅜
Francos	1.99⅜
Pesetas	10.50

MERCADO DE GOMA

Cierre ayer en New York:

Mayo	19.63
Julio	18.80
Septiembre	18.53
Diciembre	18.31

GANADO

LOS PRECIOS EN PIE

Precios que pagan compradores entregado el ganado en esta capital, según información en los Mataderos

	Ctvs. Libra
Lanar, de 3 a	3½
Vacuno, de 3¼ a	3½

Precios del ganado porcino

De 100 lbs a 125 lbs de 4	a 5 cts
De 125 lbs a 150 lbs de 5	a 5⅛ cts
De 150 lbs a 175 lbs de 5¼	a 5½ cts
De 175 bs a 200 lbs de 5½	a 6 cts

LOS PRECIOS DE LA CARNE

En los mataderos de esta capital rigen los siguientes precios:

	Ctvs. Kilo
Vacuno de 12 a	[illegible]
Cerda de 25 a	30
Lanar de 20 a	25

MATADERO DE LUYANO

Se sacrificaron ayer en el Matadero de Luyanó:

	Cabezas
Vacuno	60
Cerda	39
Lanar	—

MATADERO INDUSTRIAL

Se sacrificaron ayer en el Matadero Industrial:

	Cabezas
Vacuno	169
Cerda	82
Lanar	40

CARROS ENTRADOS

Llegaron 5 carros de Bayamo 3 de Gálvez, 2 de Camagüey y 2 de Jiguaní, con ganado vacuno para el Matodero de Luyanó.

MERCADO DE MANTECA

Cierre ayer en Chicago:

Julio	6.77
Septiembre	6.97
Granel	5.65

MERCADO DE PIELES

Cierre ayer en New York:

Junio	13.88
Septiembre	14.15
Diciembre	14.38
Marzo	14.61

MERCADO DE SEDA

Cierre de ayer en New York:

Mayo	246
Junio	236½
Julio	234

CARTA SOBRE LOS GRANOS

CHICAGO, Ill., Abril 18.—A juzgar por las observaciones compiladas hasta anoche, seguía lloviendo en el Sur-Oeste, y la precipitación recibida ha sido suficiente como para beneficiar las cosechas por algún tiempo, pero desde luego, nada significa para aquellas áreas que ya han sido desechadas. La acción bursátil de ayer demuestra cuán fuerte es la influencia de la guerra. La acción bursátil de ayer demuestra cuán fuerte es la influencia de la guerra sobre el mercado ante la creciente interpretación bajista de los asuntos domésticos. Las noticias sugieren creciente tensión ante los temores de nuevos movimientos en el Sur-Este de Europa y en el Mediterráneo.

Templeman.

PROMEDIOS DEL CIERRE DE LA BOLSA DE NUEVA YORK

Por DOW JONES Co.

ABRIL 18 DE 1940

	Abre	Máx.	Mín.	Cierre		
30 industriales	148.03	148.64	146.76	147.15	baja	1.20
20 ferroviarias	30.52	30.59	30.26	30.30	baja	.29
15 Serv. Públicos	24.71	24.89	24.50	24.60	baja	23
40 Bonos	—	—	—	88.92	baja	409

EN EL MERCADO DE EMBARQUE DE NEW YORK NO REPORTARO VENTAS DURANTE EL JUE

Las ofertas se mantuvieron a 2.90, 2.95 y 2.97, seg posición. Había compradores para arribos tempranos y para junio a 2.95. Sigue todavía alto el mercado d

En una información inserta en la página once de nuestra edición correspondiente al trece del actual mes, comentábamos el exagerado estimado de Licht y recogíamos la interrogación que se hicieron varios observadores del mercado al ver excluído el nombre de España de la lista de los países productores que daba el mencionado experto. Añadíamos que esa nación ha producido siempre de 250,000 a 300,000 toneladas de azúcar; pero que, según los informes recibidos, en el presente año su producción —debido a los factores por demás sabidos— sería excesivamente pequeña en relación con la cantidad apuntada. La consecuencia de esa realidad nos la dijo aquel día un azucarero bien informado: que España necesitaría comprar más azúcar en el extranjero, y que era «muy factible que dentro de breves días se llevaría a efecto una importante venta de crudos con destino a dicho país».

El pronóstico se ha cumplido. Anoche supimos que España está ultimando la compra de 60,000 toneladas de azúcar de Cuba, que serán embarcadas por una entidad cubana durante los meses de mayo, junio, julio y agosto del año en curso. También recibimos la información de que España compra al Perú unas 30,000 toneladas que, según los datos que tienen los observadores del mercado, sería el remanente de la cuota de aquella república suramericana.

Esa es la única información que, respecto a operaciones, tenemos este día, pues desde New York no se reportó ayer ninguna venta de crudos. Las ofertas allí fueron éstas: de lotes de Puerto Rico, para embarque a fines del presente mes, a 2.90; de Cuba, para embarques en mayo, o en la segunda quincena de mayo posiblemente, a 2.05 costo y flete; de Puerto Rico, para embarque en la segunda quincena de mayo, a 2.95; de Cuba y Filipinas, para arribar en junio y para embarque en dicho mes, a la base de 2.97 derechos pagados.

Ante esas ofertas, había compradores en posiciones tempranas, a la base de 2.90, y para arribos en junio a 2.95.

MERCADO DE FUTUROS.—Se vendieron del contrato americano durante la sesión celebrada ayer en la Bolsa de New York: 2,950 toneladas en mayo, 3,100 en julio, 4,600 en septiembre, 500 en enero y 2,850 en marzo. Y del contrato mundial se vendieron: 800 toneladas en mayo, 3,300 en julio, 6,550 en septiembre, 1,300 en diciembre, 50 en enero, 300 en marzo y 250 en mayo del próximo año.

Sobre la actuación de ambos contratos y los factores que determinaron la posición en que quedaron, remitimos al lector a la carta resumen que insertamos más abajo.

La mencionada Bolsa del Azúcar de New York fijó el miércoles la cotización «spot» para los crudos de ambos contratos, igual a la del martes: 2.01 para el americano y 1.50 para el mundial.

MERCADO DEL REFINO.—El refino de Puerto Rico ha entrado de nuevo en el mercado americano, a la base de 4.27 y medio ex almacén New York, Filadelfia, Baltimore y Wilmington. Los refinadores americanos siguen cotizando a 4.50.

LA CARTA RESUMEN.—Recibida por el hilo directo de Luis Mendoza y Compañía, y traducida por estos señores, dicen Dow, Jones and Co, lo siguiente:

«Los futuros azucareros mundiales reaccionaron bruscamente en las últimas transaciones en bolsa, al aumentar considerablemente las ofertas por parte de firmas con conexiones de hilos directos y otros interesados del ramo, encontrando poco apoyo en el mercado. Los niveles de precios al cierre, quedaron con bajas de medio punto a dos y medio puntos, y a los más bajos tipos del día. Se operó con un volumen de ventas de 12,500 toneladas. Las ventas aparentemente no tuvieron su origen en factor nuevo alguno, en relación con la situación azucarera al menos, desde el punto de vista del ramo; pero sí tal vez refleja la adversa influencia de la actitud de otros mercados. La lista se había venido manteniendo firme dentro de un volumen de operaciones limitado, con evidente apoyo del ramo que absorbió bien las tomas de utilidades y algunas cuberturas. El contrato americano cerró con tono sostenido, de sin variación a dos puntos al alza, habiéndose operado en un volumen de 14,050 toneladas. Las tomas de utilidades y las liquidaciones de la posición de mayo, fueron bien absorbidas, habiendo suministrado buen apoyo los intereses productores cubanos y los operadores en posiciones distantes. Hubo un

PARA LA MUJER EL HOGAR

H A B A N E R A S

A cargo de María Radelat de Fontanill

NOTAS DE PARIS

...tas de «quince a dieciocho años»: resulta difícil aconsejaros ...a la elección de vuestro vestir, pues, precisamente, tomamos mo... vosotras... Sí; con los cuellos Claudina, el traje camisero, el nido ...y tantas otras cosas...

...tías de hoy: tenéis el buen gusto de ser partidarias de la moda ...» y de no querer vestir como señoras casadas. Nosotras, a ...dad, descosíamos el dobladillo de la falda y escotábamos más ...nada. Aunque os halláis en esos años venturosos en que os vestís ...nada, es preciso que esa «nonada» se adapte a vuestro tipo y a ...silueta en formación. Pero ya seáis gorditas o flacuchas, dejad ...ores los **drapeados** y las vestiduras que moldean el cuerpo. Lo ...las faldas en forma, los trajes amplios, el calzado de deporte, ...las medias de hilo...

...las Vermond prefiere para vosotras los escoceses y cuadritos, ...bayadera y, para vestir, los lunarcitos y estampados, en cres... China. Para el primer traje de baile, el tafetán reemplazaría ...te a los volantes de tul. A vuestro físico sientan mejor los ...decididos, que los colores indefinidos. ¡Y a vuestra moral,

...ceed vuestro saber», abrid los ojos, sed curiosas. No sólo para ...el mundo, sino, igualmente, para no conocer el tedio, ni aun ...te a frente prolongado con vosotras mismas.

...Deportistas». Para la belleza de línea y para un bienestar resul... contacto estrecho con la naturaleza, el mar, la montaña, la ...contacto que un día os permita escaparos de vosotras mismas ...penas y preocupaciones.

...descuidéis vuestra educación de mujeres de casa». El saber co... planchar, os dará independencia en todas las circunstancias

...Es cosa de vuestra edad; pero sin que parezca que sufrís ...de San Vito. Esto ataca los nervios.

...vuestras relaciones» con los amigos, no exageréis ni en el sen... princesa encantada», ni en el de «otro camarada más». Lo pri... pasado de moda; y lo segundo... no les gusta a los hombres. ...por hoy.

...fin de marzo de 1940.

NOTAS DE HOLLYWOOD

Ginger Rogers y Ana Shirley, la famosa Anita de «las faldas verdes», son pelirrojas, como la obscurecida Clara Bow, Annabella, la europea, la movediza Lilian Harvey, hasta Brigitte Helm, la estrella estatuaria de la pantalla germánica, todas son deliciosamente rubias. Y en ellas habría que buscar el motivo de tanta cabellera blonda como se ve por esas calles, y atribuirles los desaguisados que más de cuatro jóvenes realizan para teñirse la cabellera y lucir parecidas a las sugestionantes actrices. Y de todas, muy pocas saben lo que cuesta mantener una melena platinada sin retoños castaños, sin efectos deplorables, nacidos del descuido o la carencia de recursos. ¡El agua oxigenada, la manzanilla, son tan baratas!

Las morenas, como Concepción Montenegro, Kay Francis, Rosita Moreno, Dolores del Río, Silvia Sidney, María Alba, Dorotea Wick; las castañas, Mirna Loy, Katte von Naggy, Simone Simón, Antoñita Colomé, Norma Shearer, Ann Dvorak, Merle Oberón, la olvidada Janet Gaynor y la triunfante Elisabeth Bergner, reclaman para las estrellas de cabellos obscuros una incuestionable supremacía. En cambio, pocas coristas se ven de pelo negro o castaño; para las evoluciones de las masas de bailarinas, se las prefiere muy decorativas. Tal vez porque lo decorativo tiene mucha frivolidad y poca alma.

Katherine Hepburn posee un cabello castajo con ciertos reflejos rojizos y ha declarado terminantemente que no lo cambiará por ese pulido albino que inventaron Carole Lombard y la Jean Harlow en colaboración de extravagancias. De todos modos «los caballeros las prefieren rubias... pero se casan con las morenas», esto ha afirmado la novelista Anita Loos, y no sé si en broma o en serio, aunque las cosas de esta Anita no son para tomarlas demasiado en trágico.

Lo esencial es que no todos son triunfos netos para las rubias. Me parece que este encuentro puede definirse con un empate, por la calidad de dos figuras que revistan entre las blondas: la sueca Garbo y la alemana Marlene Dietrich, aunque pese a determinados críticos que elogiaron las extremidades inferiores de la citada actriz.

LABORES

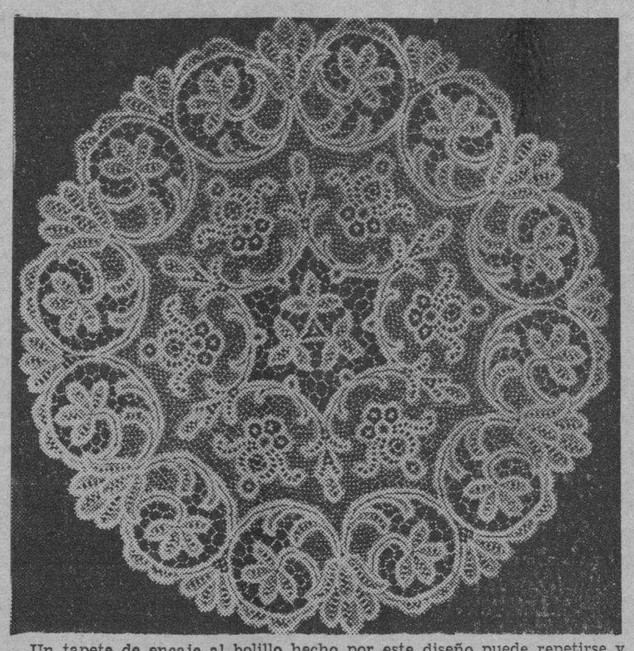

Un tapete de encaje al bolillo hecho por este diseño puede repetirse y completar un precioso juego de mantelitos individuales.

SOBRE LAS PIELES

El momento de usar pieles ha pasado y como es natural hemos de guardarlas en un lugar seguro, frío y seco, donde no se perjudiquen, siendo, como son, prendas de valor.

Aconsejamos el cuarto de refrigeración de **Mme. Rosell**, en Refugio, entre Morro y Prado, donde, además las desinfectan, cuidan y guardan hasta el invierno, asegurándolas contra robo e incendio. Pida informes por el teléfono A-6651.

SOBRE LAS MODAS

Este año todo está en favor nuestro, porque hay una individualidad en los trajes y **ensembles** capaces de satisfacer todos los tipos. Las curvas salen suavemente, la cintura aparentemente un poco baja, los **jackets** son más largos, las sayas más cortas dejándole la anchura a gusto.

Si a usted le gusta figurar seguramente le agradará ir por la más nueva silueta, la saya-estrecha (slim-skirted) con efecto de blusa por la parte de arriba expuesta en París por **Molyneaux**. Si, a pesar de todo, usted sigue siendo conservadora, encontrará una multitud de nuevas siluetas en lo elegante, largos **tailleurs** que maravillan por la figura y hacen al tipo delgado más hermoseado.

En primer lugar debe escoger el color: Por lo que más quieran, **usen** colores juveniles y elegantes, en accesorios, o combinados con negro o azul marino. Pero no se vayan a decidir a medias, una saya negra y un **jacket** ligero aminoran su peso y dejen los cintos anchos para las más jóvenes, a menos que su cintura sea muy delgada.

Ya es hora de dejarlas a ustedes salir y florecer como la naturaleza hace, en tantas flores coloridas como sus ropas lo permitan.

Guarden el color oscuro del invierno y llenen sus espíritus con trajes de seda de vivos colores. Si es partidaria de los colores «prácticos» puede añadir su parte al bouquet de colores de Primavera, escogiendo accesorios de colores claros para usarlos con sus vestidos azules, grises y negros.

El gris es a propósito y uno de los colores preferidos para llevar a través del mundo de la moda para la Primavera, y el gris ahumado luce maravillosamente bien combinado con amarillo, o con azul o rosado. Constance Moore, la artista de la pantalla, usa un sombrero azul violeta con su **ensemble** de seda gris.

Una gran mayoría de los colores para más adelante tendrán estampadas las sombras primitivas suramericanas, rojo brillante, verdes, azules y amarillas en fondo blanco. Para los dos próximos meses, sin embargo, usarán turquesa flotante. Verde (Wedgewood), amarillo soleado y los antes mencionados azules y rosados en sus vestidos y sombreros y demás accesorios.

RECETAS PRACTICAS

Cuando por una circunstancia cualquiera se haya decidido teñir en casa una prenda de lana, no hay que olvidarse de hacer lo mismo, aprovechando la solución, con el algodón de zurcir que exista, para más tarde tenerlo cuando haga falta del color exacto.

Para eliminar la grasa del rostro da excelente resultado lavarlo con una infusión de te frío regularmente cargada. El té obra como astringente y cuando no existe dilatación de los poros o afección cutánea basta para corregir dicho defecto.

El bicarbonato es un emblanquecedor magnífico de la dentadura al par que un dentífrico económico. Puede alternarse su uso con algún otro líquido o pasta de las conocidas, lográndose conservar impecable el esmalte. Si las encías sangrasen al efectuar el cepillado, puede tonificárselas friccionándolas dos veces al día—por la mañana y por la noche—con sal en polvo, utilizando para ello un cepillo de caucho. Con estos cuidados se conseguirá que la dentadura sea un atractivo más entre los numerosos que contiene todo rostro femenino.

Una mancha que de momento cae en una prenda de satén o raso, máxime cuando es de una sustancia grasa, sume en el desasosiego. No obstante, vertiendo encima de la superficie ocupada por la mancha una gotita de amoníaco, poniendo luego por el revés de esa parte un papel secante y pasando a continuación una plancha caliente por encima, se verá cómo desaparece con toda facilidad.

LA MODA ACTUAL

Ensemble de viaje que responde a un modelo propio para viajar. El vestido tiene una chaqueta con cinturón y lo acompaña un abrigo que combina con la misma tela y los adornos.

AMOR Y LA MUJER

...defectos de tu mujer no ...os tuyos: se agregan a ...tand.

...amor no se gana, se ins... amables que seáis, si no ...haceros amar, huid, cam... no os matéis. Quien se ...que no es amado, se mata ...pronto.—**Ricard.**

...tiempo destruye todas las ...el tiempo, Venus se afea ...se despluma.—**Demons...**

...mayoría de las mujeres ...quieren, absolutamente, ...quien las engañó. Es ...era, como cualquier otra, ...—**Beaumanoir.**

PENSAMIENTOS

...los que prefieren las ri... todas las cosas humanas ...lugar alguno para el ho... virtud sino donde abun... riquezas.—**Livio.**

...de poseer riquezas y de ...tiempo aquél que hace ...amigos.—**Plauto.**

...fama grande es una escla... su poseedor.—**Publio Si...**

...enfermo le alivia tener el ...pies de oro, ni la gran ri... de convertir en sabio al ...—**Plutarco.**

REGLAS SOCIALES

Es de mala educación hablar en voz alta mientras se está en una función teatral, cinematográfica, concierto, conferencia, etc. El reírse con estrépito también puede evitarse, así como el removerse constantemente en la butaca cual si se estuviese sentado sobre alfileres, molestando a los vecinos de localidad.

Hay que tener siempre presente que una visita no puede ser tan corta que parezca una obligación penosa que se cumple, ni tan larga que llegue a producir fastidio a las personas visitadas, lindando en el abuso y la falta de tacto.

Una viuda puede usar tarjetas de visita corrientes, en las que figure el apellido de su extinto esposo. No es correcto poner «Viuda de X», por ejemplo.

Las tarjetas de una señora casada no deben ostentar la dirección. Esta regla no se aplica tratándose de damas viudas, en las que tal indicación se admite y es correcta.

En una reunión, cuando uno de los presentes vacila en entrar en conversación o manifiesta cortedad, lo lógico es darle ánimos para que pueda alternar. Proceder con indiferencia produciría mal efecto.

Por más que un detalle parezca chocante en otra persona, no conviene expresarlo hallándose en una fiesta y con gentes cuyas relaciones no conocemos a fondo, porque bien pudieran ser amistades de quien ha dado motivo al comentario.

Estas faltas son de las que no se perdonan. Por otra parte abochornan si el interlocutor hace una objeción o bien alguien nos advierte del desliz.

Cuando se tiene la casi certeza de recibir una invitación y se hacen los preparativos para la fiesta, por más ilusiones que se hayan concebido, no conviene proclamarlas a los cuatro vientos. Una omisión, deliberada o no, pudiera dejarnos en descubierto y vale más pecar de prudentes que de aventuradas.

Fingir en la vida social desaires y descortesías o pecar de afectadas, molestarse por cualquier insignificancia, supone además de refinado egoísmo poca delicadeza y menos tacto. Este defecto debe combatírselo pensando más en los ajenos que en uno mismo.

Durante la luna de miel, la pareja de recién casados está exenta de toda obligación social. Se la considera gozando de una vida íntima, en cierto modo retraída, que la exime de compromisos, salvo de los que se impone la reciprocidad, en caso de lutos, cumplimentaciones, aniversarios, etc.

...CIÓ DE PATRONES

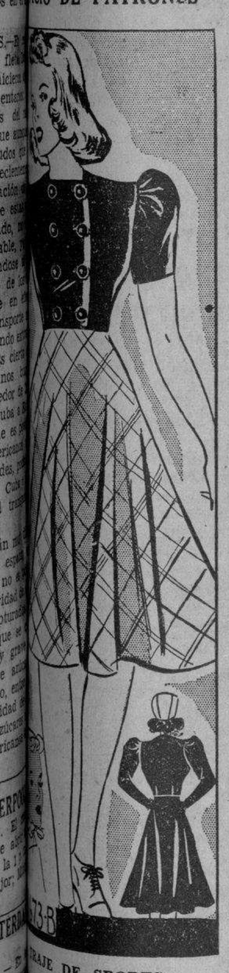

...TRAJE DE SPORTS

...usted no se dedique a los ...puede usar este encan... juvenil traje que consta ...piezas. La blusa estilo ca... color obscuro, sólido, y la ...ular, en material a cua... ...mente cómoda y an... amplitud para practi... ...cualquier deporte. Una capu... ...la cabeza sería un con... perfecto.

...patrón de este traje fa... confección, que se puede ...fácilmente.

...fácilmente debe hacerse en ...gabardina o paño.

...la talla 13 (31) se necesi... ...yarda de una tela de 54 ...de ancho para la blusa, ...mangas cortas. Yarda y 1|4 pa... ...mangas largas. Dos yardas y ...para la falda y 1|3 de yarda ...capucha.

CONSULTORIO

TEDDY R. DE V.

En la imposibilidad de contestar a las preguntas que me hace sobre reglas sociales, por lo ocupada que estoy, aconsejándole vea diariamente mi página en este periódico, que siempre me ocupo de publicar algunas y lo haré con mucho gusto sobre lo que usted se interesa.

UNA SEÑORA AMIGA:

Con gusto le indicaré esos ejercicios propios para el busto y sobre las manchas de que me habla lo mejor es ponerse yodo puro una o más veces hasta que cambie la piel. Esto es algo molesto y le quemará un poco, pero es lo único que se lo quita.

FELICIA J. DE S.

Para esas afecciones de la piel lo mejor es ver una persona que conozca cuál es el motivo por el cual tiene esos defectos. Lea este periódico a diario y conocerá de varias profesionales que son especialistas en la piel.

CELIA DE LA T.

Señorita: Yo creo que por consideración a su novio aunque no sea todavía su esposa debe llevar algo de luto y si como dice se casan pronto con más motivo. Al estar casados es obligatorio pero en su caso es la casi lo mismo.

Señora María RADELAT de FONTANILLS.
DIARIO DE LA MARINA, Prado y Teniente Rey.
...20 centavos de dólar para que se sirva enviarme el
...No. . . . . .
...
...
...número . . . . . .
...y país . . . . . .

EL MAL DE LA EPOCA

Oímos a cada momento hablar de las maravillas de la ciencia contemporánea, y nos llega en mil formas el resultado de sus aplicaciones. ¿Qué cosa no podrá realizar la humanidad?---se exclama en presencia de los descubrimientos hechos ya y de tantos secretos arrancados al seno de la Naturaleza. Los hombres están absortos los unos, ensoberbecidos los otros, al contemplar esas conquistas de la inteligencia. Los jóvenes, sobre todo, más vivamente sensitivos y en quienes el orgullo de la vida es más impetuoso, parecen creer que el entendimiento humano no tiene límites en el porvenir y esperan, por consiguiente, que tampoco los tendrá el humano poder. Como en los primeros días del mundo, se escucha en los nuestros aquel pérfido: «¡Seréis como Dioses!» de la serpiente fatal.

Pedro Goyena.

ALMAS NOBLES

Hay almas débiles, apasionadas y altivas, que no pueden efectuar el sacrificio de sus deseos y no saben renegar del ideal que las anima. La vida de dichas almas es una extraña alternación de caídas y redenciones, de indulgencias indignas y abnegaciones heroicas.

Una falta se redime con un martirio voluntariamente impuesto, y hoy una obra buena repara el error de ayer. Las personas así están dispuestas a arrancarse el ojo derecho para no entrar sino mutiladas en el reino de los cielos. Lo que no pueden arrancar es la necesidad de emociones violentas y personales que transforma el corazón de dichas personas en un abismo de egoísmo involuntario y doloroso.—**Dante Gabriel Rosetti.**

Los pañuelos de campesina seguirán usándose con gran interés, puesto que es una prenda muy favorecedora para las que son jovencitas.

EL ORGULLO

Para definir el orgullo, diremos que es una pasión por la cual sólo se estima uno a sí mismo, con olvido y menosprecio de cuanto existe en el mundo. Un hombre orgulloso no escucha al que se le acerca en la plaza para hablarle de negocios; pero sin detenerse y aun haciéndose seguir un rato, le dice que vaya a verlo después de la hora de cenar. Si se ha recibido de él el más pequeño favor, no quiere que jamás se olvide; y lo reprochará él mismo en plena calle, a la vista de todo el mundo. No esperes jamás que si te encuentra, sea cualquiera el lugar, te hable ni te salude el primero.

Al hombre poseído del orgullo se le ve por las calles de la ciudad, andando siempre con la cabeza baja y sin dignarse hablar a ninguno de los que van y vienen. Si se familiariza alguna vez hasta invitar a sus amigos a una comida, inventará pretextos para no sentarse con ellos a la mesa, encargando a los domésticos del deber de servirlos y de regalarlos. Cuando va a devolver una visita, envía primero un recado advirtiendo que va a ir. No se le ve jamás cuando come ni cuando se perfuma. Tampoco se toma nunca el trabajo de arreglar sus cuentas, encargando de esto a uno de los criados. Si escribe una carta, no dirá en ella: os ruego que me hagáis ese favor, sino esto: Entiendo que es así; o haced tal cosa; hacedlo todo como yo he dispuesto y sin dilación alguna. Tal es su estilo.—**Teofrasto.**

CUIDADOS DE BELLEZA

Los músculos masticadores, los que hacen mover la mandíbula, tienen mayor trabajo, a pesar de que muchas mujeres olvidan mascar bien sus alimentos arruinando a la vez su estómago y la firmeza del óvalo de su rostro.

Sin embargo, es alrededor de la boca donde el debilitamiento muscular se hace sentir más.

Es que hay ahí una superficie de un exquisito y delicado modelado donde las arrugas se inscriben fácilmente.

Los innovadores en materia de estética femenina llegaron a aconsejar, dándolos por excelentes, unos ejercicios que consisten en silbar, como medio para suprimir las arrugas que suelen aparecer a los lados de las comisuras de los labios.

Existe una máscara o careta antirrugosa, a la que se atribuyen maravillosos efectos contra las arrugas. Consiste en batir tres claras de huevo en quince gramos de aceite de cáñamo y veinte de agua de rosas. Agítese fuertemente, extendiendo la mezcla sobre una careta de gasa colocada encima de un calentador con agua hirviendo hasta que la crema espese en forma conveniente. La careta en cuestión es menester aplicarla todas las noches, renovándola cada vez que se use.

También da excelentes resultados la siguiente receta para recubrir las arrugas durante la noche, con objeto de combatirlas: goma pulverizada, 5 grs.; glicerina pura, 10 grs.; ácido de zinc, 4 grs.; y agua de rosas, 80 grs.

Para sacar esta pasta por las mañanas se empleará agua tibia solamente.

El fruncimiento de las cejas creyendo hacer monerías, las gesticulaciones excesivas, el arrugar el entrecejo, el hacer girar los ojos en todas direcciones por capricho, etc., tiende a trazar en el rostro más perfecto y hermoso huellas de tiempo que no coinciden con los años que se tienen.

Los masajes faciales, abusando de su aplicación, conducen irremisiblemente al arrugamiento del rostro. La melancolía, los caracteres fácilmente irritables, la alimentación caprichosa, tienden a apagar la lozanía, la frescura de la cara, aumentando automáticamente la cantidad de años.

En estos tiempos en que las corrientes estéticas parecen sometidas a fluctuaciones bruscas, las noticias del retorno de la silueta un poco más entradita en carnes, más redondeada, han provocado un aluvión de correspondencia, entre la que se destacan las preguntas sobre los métodos fáciles para engrosar las extremidades inferiores.

Debo confesar que uno de los más prácticos consiste en hacer diariamente un masaje partiendo de la rodilla en dirección al talón, el que se realiza con guante de baño y agua jabonosa, bastante templada.

A continuación se suministra a las piernas una buena fricción con aceite de olivas, que se debe dejar, por lo menos, veinte minutos sobre la piel.

La aplicación de este aceite se efectuará después de enjugadas y secas las piernas, tras el masaje.

El platinado del cabello ha caído en completo desuso y sólo lo hacen ahora quienes desean despertar la curiosidad o por obligaciones profesionales, ya que lo decorativo priva entre la gente de teatro y la amante de las extravagancias.

Procedimientos para obtener ese tono tan anhelado tiempo atrás y puesto en boga por las artistas de la pantalla, existían varios, pero era menester la paciencia para las sucesivas decoloraciones y una buena suma mensual con objeto de mantenerlo impecable, correcto. Por donde se revela que las melenas platinadas requerían gastos que no están al alcance de toda mortal.

¿RECUERDAS?

¿Te acuerdas? ¿Recuerdas aquella sombra que el verde chopo brindaba junto a la fuente de risa lozana?

Tú estabas muy cerca. Tu mano temblaba entre las mías, como el corazón asustado de un pajarillo.

Tus ojos ¡qué lindos tus ojos húmedos bajo tus negras cejas! miraban a lo lejos, un infinito, quizá de glorias, quizá de penas.

¿Recuerdas? ¿Recuerdas aquella rosa que entre tus dedos murió de amor?

La vida, siguió su sendero de ignoto final y aquella sombra junto a la fuente; aquellos tus ojos brillantes; aquella rosa que murió de amor, quedaron en la distancia como un recuerdo, como una sombra de juventud, de felicidad.

Mas entonces ¡Dios es tan bueno! nos dió de nuevo otra ilusión, otra esperanza, más, nos dió la paz, que es la serena felicidad de un lago de plata dormido al encanto de una noche plenilunar.

Juan Vada.

Este modelo de vestido de tarde tiene la novedad del estampado, que forman unos diamantes blancos sobre fondo rojo en línea diagonal, que favorece el corte del modelo.

EL ENCANTO DE LAS COSAS VIEJAS

Una silla de obispo del siglo XVI, tallada en cedro; una vieja y fantástica caja de música hecha en Alemania, pero que había estado antes en un bar, a juzgar por su depósito «traganíqueles»; un viejo cuadro que representa la inauguración del puente de Brooklyn iluminado en la noche; un mortero de metal, con su mano, que perteneció a un viejo farmacéutico de Baltimore; un reloj de Bristol, Connecticut, con sus piezas originales de madera que todavía trabajan, todos esos son detalles que hacen una habitación interesante.

POESIAS

A LA JUVENTUD

(Para Ana de Fils)

¡Oh, vosotros, que miráis la vida
por el lado mejor de la existencia!,
que jugueteando conquistáis la ciencia
y un camino a la tierra prometida;

Que gozáis el placer, sin la conciencia
del que vive sangrando por la herida
de la triste ilusión, que fué perdida
en los escollos de la inexperiencia;

Pensad a tiempo, meditad despacio;
con paciente y tranquila reflexión,
haciendo del carácter la virtud...

Así en la tierra encontraréis espacio
para vuelos de vuestra aspiración,
llevando en la vejez la juventud.

ANONIMO

Abril de 1940.

DETALLES DE BUEN GUSTO

Por supuesto, no todas las mujeres pueden usar todos los tonos de maquillaje ni tampoco vestirse con trajes de ciertos colores y sacarles el mejor partido. Por lo tanto usted tiene que saber escoger tanto su nuevo maquillaje como sus vestidos nuevos, teniendo siempre en cuenta cuáles son los que más le favorecen.

Si usted es de las que no gustan cambiar con frecuencia el tono de sus vestidos, por estimar que ciertos colores que la favorecen son los que debe usar, entonces el problema de combinar su maquillaje se simplifica indudablemente. En ese caso, con un par de esos colores que son populares a través de los años, resuelve su problema.

MENU DEL DIA

Almuerzo

Cocktail de cangrejos.
Huevos a la malagueña.
Arroz a la valenciana.
Tamalitos de carne de puerco.
Panetelas con crema.

Comida

Cantaloup.
Pescado al horno.
Pierna de carnero asado.
Ensalada de frutas.
Bizcochos con coquimole y merengue.

RECETAS DE COCINA

Sopa Inglesa

Se pica en trozos una panetela en una tártara, remojándose con almíbar abundante y vino de Jerez. Se deslíen ocho yemas de huevos y se une por cada yema una cucharada de almíbar de punto, cocinándolas a fuego lento sin dejarlas hervir. Aparte se hace un merengue con las ocho claras, cubriendo las panetelas con la crema y el merengue por encima.

CONSEJOS

Para realizar un regalo fino que reuna la distinción en un presente del gusto de todos, recomendamos los deliciosos chocolates suizos y franceses que vienen en estuches elegantes de todos los tamaños y precios a «El Carmelo» Calzada y P, en el Vedado.

Roberto López Goldarás, joven poeta que en su mente clara y lúcida ha concebido preciosas poesías que ha recopilado en un libro pequeño que titula «Mis Versos Sencillos», pero que son grandes y sentidos como los de Martí, a quien dedica su obra.

Los nuevos peinados sólo pueden hacerse a base de un permanente perfecto, como los que se ejecutan en la Peluquería Martínez, en Neptuno 409, donde se hacen los permanentes en frío que son una novedad, y en los cuales esa casa es una especialidad.

Recomendamos la lectura de esta página a diario, pues en ella sólo publicamos los consejos de aquellos productos que son de verdadera calidad y que nos ofrecen la garantía más absoluta para su uso y tratamiento.

CURIOSIDADES

Los ópalos negros son los más caros por ser escasísimos y hallarse sólo en un pequeño coto de Nueva Gales del Sud (Australia). A veces pasan los buscadores meses enteros practicando pozos y excavaciones en tan solitario paraje, sin conseguir una piedra.

Las aldeanas de algunas regiones de Irlanda suelen darse masajes al rostro con fécula de papas tres veces al día, lo que les pone el cutis notablemente blanco.

M.E.C.D. 2016

25 AÑOS DE RECLUSION PIDE EL FISCAL PARA UN HOMICID

HOY SERA VISTO EN EL SUPREMO EL RECURSO CONTRA LA ABSOLUCION DE ANTONIO REXACH

Promueven declaratoria de herederos los hijos de Doña Catalina de Lasa y del Río, fallecida en París en 1930

Dicha señora, casada en segundas nupcias con Juan Pedro Baró, fallecido también en París el 8 de julio de 1939, no dejó disposición testamentaria alguna. Asuntos civiles

El Juez de Primera Instancia del Sur, doctor Juan Ignacio Júztiz, viene conociendo desde ayer de la declaratoria de herederos promovida por los hijos de Doña Catalina de Laza y del Río, conocida dama cubana, cuyo fallecimiento ocurrió en la ciudad de París, Francia, el día tres de noviembre de 1930.

Dicen en su escrito los promoventes, señores Luis Gregorio, Marta Rosa, Josefa y Pedro Modesto Juan Estévez y de Laza, que su difunta madre fué casada en primeras nupcias con Pedro Zenón Estévez Abreu, fallecido en París, el 19 de mayo del año 33, y más tarde con Juan Pedro Baró, también fallecido en la ciudad de París en 8 de julio de 1939.

La señora Laza falleció sin dejar disposición testamentaria alguna, razón por la cual ahora se inicia la declaratoria de herederos ante el Juez del Sur, secretaría de Benemelis.

El testamento de Mercedes Viejo

De nuevo el Juez del Sur, que conoce de las diligencias de protocolización del testamento ológrafo dejado a su fallecimiento por Mercedes Viejo e Isaac, ha dispuesto que hoy, en horas de la tarde, los peritos Agapito Cabrera, Ignacio de Vega y Rafael Vega, se constituyan en la notaría del doctor Oscar Rangell, con objeto de realizar un cotejo con vista de otro testamento abierto, que la desaparecida otorgó en noviembre de 1937. La diligencia que con anterioridad se había dispuesto para la notaría del doctor Humberto Mederos, fué suspendida por el Juzgado, por estimarse que los peritos pueden mejor obtener datos más fehacientes en la notaría del doctor Rangell, ya que aparecen en documentos otorgados por la causante, algunas firmas indubitadas.

El Juez de Almendares, concedió ayer una pensión como soldado del Ejército Libertador, a Pedro Torres Reinaldo.

Interesante resolución

Luego de estudiar detenidamente el juicio de mayor cuantía establecido por Agnes Kane contra Mayola Dawineli y otros, el Juez de Primera Instancia del Norte, doctor Juan Francisco Nodarse, con la asistencia del secretario, Jesús Pérez de Bustamante, dictó sentencia ayer declarando con lugar la demanda.

Dice el Juez y ello lo reconocen los tribunales cubanos y americanos, que el divorcio producido entre la promovente Agnes Kane y Charles Roy Baugh, no tiene valor procesal alguno, en cuanto a los hechos que se resuelven, declarando aplicables a la sucesión de intestado del causante las leyes del Estado de New York; y que habiéndose justificado que el caudal hereditario quedado al fallecimiento del causante, es inferior a la suma de diez mil pesos, y que no habiendo dejado ascendientes ni desoendientes legítimos ni naturales, procede declarar única heredera a la promovente Agnes Kane, viuda legítima del desaparecido, en cuanto a la herencia yacente, y que no sobrepasa en manera alguna a la cantidad de diez mil pesos, debiendo con tal motivo los otros demandados, aceptar esta resolución.

Lanzarán una Junta Electoral

El Juez Municipal del Vedado, doctor Juan Alvarez Vega, suspendió ayer la diligencia del lanzamiento decretado sobre las casas Príncipe 111 y 113, ocupadas por la Junta Municipal Electoral del Norte de la Habana, en el juicio de desahucio que sigue el procurador José Pinto contra el Municipio de la Habana, en cobro de catorce mensualidades de alquileres. Como quiera que la conserje María Vega se encontraba enferma, el desahucio fué suspendido como decimos; pero el procurador Pinto interesó que el próximo señalamiento que disponga el Juzgado al efectuarse el lanzamiento, deben tomarse las medidas necesarias, interesando el concurso de los bomberos y de la ambulancia, debiéndose trasladar los muebles de la citada Junta Electoral a los Fosos Municipales.

Relación de los asuntos civiles tomados ayer

Exhorto

De Santiago de Cuba en M. C., por Alonso y Cía., contra José Bruna Romeu al Sur.

Apelaciones

Gabriela García, contra Fanny Isaac al Este; J. Naveira y Cía., contra Josefina Palacios, al Norte; Antonio Díaz Torres, contra Aurelio Ferrer Cabrera, al Sur; Antonio Díaz Torres, contra Aurelio Ferrer Cabrera, al Este; Juan Naranjo, contra María Naranjo, al Centro.

Inscripciones de nacimiento

Tomasa Zayas Montalvo, al Sur; Marta Caridad Rodríguez Ibarra, al Norte; José Esteban Bóveda y Carballo, al Oeste; José Reyes Domínguez al Norte.

Pensión de veteranos

Antonio Guzmán al de Almendares; Juan B. Alonso y Brito, al Sur.

Declaratoria de herederos

Catalina de Laza y del Río, al Sur; Eusebio Solís Martín y Ana Josefa Sotolongo Rodríguez, al Este; Armando Aurea Alayón y Acosta, al Sur; José del Rosario de Jesús González y Hernández, al Centro.

Quiebra

Salim Gasel y Roque, solicitada por Tapia y Cía., al Norte.

Hipotecario

Gorgonio Obregón Arenal, contra Oscar Ochotorena y Castro Palomino, sobre hipoteca de una casa en la Calzada de Infanta, al Centro.

Desahucio

Juan Baguer Jauregui, contra Rodríguez Fernández y Compañía, sobre desalojo de la casa Aguila y Neptuno, Café El Aguila, al Norte.

Dispensa de Ley para contraer Matrimonio

Victoriano Viña y Delia María Gómez, al Este.

Divorcios

Baldomero Rodríguez Rosado, contra Ofelia Arbelo Torres, al Oeste; Genoveva García Díaz, contra Luis González Pérez, al Este.

Dice un inquilino que lo desahucian arbitrariamente

Denuncia que el dueño de la casa está de acuerdo con un banco para ello

Arturo Tellería Hernández, mayor de edad, vecino de la habitación número 8 de la casa Galiano 114, presentó ayer al juez de Instrucción de la Sección Tercera, un escrito-denuncia contra Joaquín Rodríguez, subarrendador de dicha casa.

Dice el denunciante, que en el mes de abril del año pasado le alquiló la habitación por nueve pesos mensuales a Rodríguez, quien le expuso que el propietario del inmueble tenía necesidad de fabricarlo.

A pesar de estar el denunciante al corriente en los alquileres, se ha enterado, que el Banco Trust Company representante del dueño de la casa, ha establecido una demanda de desahucio contra el arrendatario Alvarez Núñez, a fin de que desaloje el edificio.

Cree Tellería, que tanto el Banco, como Alvarez Núñez, puestos de acuerdo con Rodríguez, tratan de desalojar a los inquilinos, lo que estima sea un delito de estafa.

Arrollado por un ómnibus

En el Primer Centro de Socorro fué asistido de graves contusiones diseminadas por todo el cuerpo, Gonzalo Martínez Llano, de 51 años de edad, vecino del hotel situado en Bélgica y Jesús María. Sufrió dichas lesiones, al ser arrollado en la esquina de Bélgica y Apodoca, por el ómnibus 455, que conducía Nemesio Campos Montes de Oca, vecino de Salvador 409.

Dos procesados

El juez de Instrucción de la Sección Segunda, dictó auto de procesamiento contra Mario Machado Briñas y Celso Madruga García, señalándoles a cada uno fianza de 500 pesos por un delito de lesiones.

HOSPITAL CALIXTO GARCIA

Director: Dr. M. Costales Latatú.
Cirujano de guardia: Dr. Pedro Nobo Gelats.
Médicos de guardia: Dres. Trujillo y L. Díaz de Villegas.
Ingresos: Avelina Travieso, Luz Suárez, Alfredo Menéndez, Dulce Aguado, Epifania Rodríguez, Lázara de la Cruz, Mercedes Ruiz, Sergio Proenza, Olga Sánchez, Olga Calderín, Janica Páez, Esteban Martínez, José Vasallo, Leonardo Pérez, Inocente Vila, Mercedes Rodríguez, Bernabé Rodríguez, José Cañizares, Agustín Hernández, L. Luis Hernández, Miguel Rodríguez, Victoria Díaz, Milagros León, Benigno Cruz, María Fontiarelli, Claudino Castillo, Concepción Alfonso, Enrique González, Juana Casanova, Sin generales, Gloria Sánchez, Hermenegildo López, Angela Madruga, Hortensia Sosa, Eloína Cruz, Benigno Cruz, Rocelio González, Consuelo Pérez, Caridad González.
Total: 40 ingresos.
Altas: José Santacana, Alfredo Menéndez, Juan Villamil, Rogelio Corzo, Pablo Portela, Onofre Domínguez, Josefina Carmona, Acela Carrillo, Antonia Castillo, Edelmira Aguilar, Juana Hernández, Cecilia Fumero, Juan García, Nene Hernández, Marcelo Hernández, Susana Hernández, Antonia López, Julia López, Sofía Morales, Carmelina Ortega, Celestina Pérez, María L. Perdomo, Providencia Pérez, Julia Pitaluga, Sabina Rivero, Flora del Risco, Félix Sardiñas, Celia Suárez, Sabina Toledo, Mauricio Palacios, Felicia Miranda, Segundo Sánchez, José Arbolay, Vicente Marina, Venerando Ríos, Esteban Martínez, Julián Delgado, Luis Ravelo, José M. Cobo, Benjamín Villar, Gregorio Valdés, Fidel Bravo, David William, Heriberto Cobos Ana C. García, Natalia Mesa. Total: 46 altas.
Operaciones: Antonio Carmona, Osteosíntesis, Dr. Tarafa; Elena Rolríguez, Artroplastía, Dr. Tarafa; José Julián, Gastrectomía, Dr. Lastra; José Vasalo, Sutura, Dr. Llópis; Celestina González, Osteotomía, Dr. Martínez Páez; Federico Alvarez, Ganglectomía, Dr. M. Iriondo; Fidelina Enríquez, Histerectomía, Dr. Sanguily. Total: 7 operaciones.
Anestesistas: Dres. Rodríguez Gómez y Urrutia. Radiografías: 39. Fluoroscopias: 21.

Relación de las defunciones anotadas en el día de ayer

Petronila Alarcón, mestiza, 68 años, Flores 703; Cecilio Hernández, blanco, 35 años, H. Lebredo; Manuel Menéndez, blanco, 73 años, Cerro 1316; Raúl Alquízar, blanco, 45 años, Belascoaín 902; Mamerto Argudín, negro, 53 años, Infanta 506; Eumelia Cepero, blanca, 35 años, Sola 113; Guadalupe Alonso, blanca, 4 meses 15 y 4, Vedado; López E. Plaza Chamberland, blanco, 33 años, H. C. García; Gustavo Fernández García, blanco, 2 meses, H. Infantil; Juan M. Salinas, blanco, 76 años, Cerro 1263; Nestora Moynelo, blanca, 88 años, Milagros 56; Rolando Lam, amarilla, 45 años, D No. 36, Batista; Celestino García blanco, 69 años, Tamarindo 126; Rosa Pérez Gómez, blanca, 60 años, Valle 262; Juan M. Rodríguez, blanco, 42 años, H. C. García; Manuel Menéndez Cuervo, blanco, 74 años, Rodríguez 30.

SE PRENDIO FUEGO

Francisca Milián Martínez, de 32 años de edad y vecina de Artes 143, en Casa Blanca, intentó sucidarse por medio del fuego, ocasionándose gravísimas quemaduras diseminadas por el cuerpo. Declaró que por estar aburrida de la vida, había tomado tal determinación.

DEMENTE RECLUIDO

Por la Policía de la Séptima Estación fué remitido al hospital de Mazorra, Eligio Pando Millares, vecino de Zaldo 32, con motivo de haber dado muestras de demencia.

EL ACUSADOR PARTICULAR Y PERJUDICADO MANTIENE LA OPOSICION A LA SENTENCIA

Siguió el informe del defensor de Ernesto Otero en el juicio por el asesinato de Pedro Acosta. Siguió también el de la malversación de 40,000 pesos en una Zona Fiscal

Hoy será en la Sala de lo Criminal del Tribunal Supremo la vista del recurso de casación establecido por el acusador particular Bernardo Manduley del Río, al que dirige profesionalmente el doctor Francisco Lorié Bertot contra sentencia de la Sala Primera de lo Criminal de la Audiencia, que, bajo la ponencia del magistrado Enrique J. Guiral, absolvió al ex comandante del ejército español Antonio Rexach Fernández Pargas del delito de homicidio imperfecto del citado señor Manduley, al apreciarle la exención de responsabilidad por causa de justificación, —legítima defensa subjetiva,—conforme al pedimento del doctor José Agustín Martínez, defensor. Este letrado dirige al señor Rexach en el recurso aludido e interesará que se mantenga el fallo absolutorio de la Audiencia, en contra del letrado acusador, que pedirá se condene a dicho procesado.

Continuó informando el defensor de Ernesto Otero

Continuó ayer en la Sala Cuarta de lo Criminal de la Audiencia el informe del doctor Guillermo Rubiera, defensor del señor Ernesto Otero, señalado como cómplice del asesinato del señor Pedro Acosta, Alcalde de Marianao. Como en las anteriores sesiones concurrieron al acto numerosos letrados, entre ellos el doctor José Agustín Martínez, a cuyo bufete pertenece el doctor Rubiera, y al cual hacía tiempo no veíamos en la Audiencia. El juicio continuará esta tarde.

Designado el Dr. González Acosta Juez Municipal

La Sala de Gobierno Especial del Tribunal Supremo ha designado al doctor José María González Acosta, opositor aprobado con el número 12 en los pasados ejercicios, para el cargo de Juez Municipal de Sagua de Tánamo.

El doctor González Acosta también fué aprobado en las oposiciones del año 1926, ocupando el Juzgado Municipal de Rancho Veloz y posteriormente otros hasta el año 1933, en que cesó en el Poder Judicial. Hoy por la noche el doctor González Acosta embarcará para tomar posesión del cargo.

La malversación de $40,000.00 en una Zona Fiscal

Ha seguido en la Sala Primera de lo Criminal de la Audiencia el juicio por la malversación de $40,000.00 en la Zona Fiscal de Oriente de la Habana, continuándose en el desarrollo de la prueba testifical, que es extensa. Hoy continuará el juicio.

El caso de Cecilio P. Magallón

La Sala Quinta de la Audiencia, que integran los Magistrados José Ramón Cabezas, Presidente de lo Criminal, Antonio J. Vignier Riera, José P. Ferrer Saavedra y Carlos Reyes, dictó un interesante auto, con la ponencia del Dr. Vignier, aplicando las medidas de seguridad que señala el Código de Defensa Social en el caso de Cecilio P. Magallón Gutiérrez, que dió muerte a la colegiala Consuelo Fernández Rico, de 14 años, el año 1936. Como se publicó a raíz del juicio oral, celebrado hace dos meses, Magallón fué absuelto, por haber probado su defensor Dr. José Manuel Quintana, que había obrado en estado de enajenación mental. Una vez dictada la sentencia, el Tribunal dispuso la reclusión del homicida en el Hospital de Dementes de Mazorra, lo que fué cumplido, pero al mes fué dado de alta saliendo del establecimiento en cuestión.

Los miembros del Tribunal, al hacer acto de presencia Magallón en la Secretaría de la Sala, pudieron darse cuenta de que a pesar de haber sido dado de alta, Magallón es un hombre peligroso en alto grado, dado el estado de sus facultades mentales, por lo que decidieron aplicar las medidas de seguridad, de acuerdo con lo dispuesto en el inciso segundo del aparado a) del artículo 580 del Código. Dice la Sala en el auto dictado:

Considerando: que, según lo expresado en el inciso a) antes expresado, deberán ser recluídos en el Manicomio Judicial los que habiendo cometido un delito sancionado con privación de libertad de más de tres años, hayan sido declarados inimputables por causa de enajenación mental.

Considerando: que en los casos de absoluciones dictadas por los Tribunales por haberse apreciado en el sujeto las causas de inimputabilidad A, B, C y E del artículo 35 del Código de Defensa Social, la reclusión en el Manicomio Judicial, Hospital o Casa de Educación—de acuerdo con los incisos 4 y 5 del apartado a) del artículo 587 del mencionado Cuerpo legal—se decretará por un período no menor de dos años, si se trata de delitos por los cuales la Ley establezca una sanción privativa de libertad de 5 a 10 años, y no menor de tres años si para el delito cometido la Ley establece la sanción de muerte o una sanción privativa de libertad de más de 10 años.

Considerando: que, en cualquier tiempo en que hayan desaparecido los sintomas de peligrosidad del sujeto se dejará sin efecto la medida de seguridad que se haya impuesto, una vez transcurrido el mínimo legal, que señala la ley; Considerando: que el procesado en esta causa Cecilio P. Magallón Gutiérrez, que en el año 1934, estuvo privado de la razón y recluido en el Hospital de Dementes de Mazorra, de donde recobró su libertad por haber sido dado de alta mejorado, pero sin que su desequilibrio mental desapareciera por completo, a mediados del año 1936, al encontrarse con la joven colegiala Consuelo Fernández Rico, de 14 años de edad, en la mañana del 16 de noviembre del propio año en el Parque de Santa Amalia de esta Capital, sin móvil ni razón que justificara su actitud la acometió a tiros, hiriéndola de tal suerte que la misma falleció a consecuencia de las lesiones en 1937, siendo declarado absuelto por sentencia dictada en 9 de febrero del corriente año, por apreciarse a su favor la circunstancia eximente de la responsabilidad criminal número primero del art. 8o. del Código Penal de 1870, equivalente a la causa de inimputabilidad de la letra a) del artículo 35 del Código de Defensa Social.

Considerando: que, en mérito de todo lo expuesto, es procedente declarar en estado de peligro a Cecilio P. Magallón y Gutiérrez, y en atención a la sanción imponible y demás circunstancias inherentes al delito cometido por el mismo, disponer su reclusión en el Hospital de Dementes de Mazorra, por un término de tres años.

En la parte dispositiva, el tribunal declara socialmente peligroso a Cecilio P. Magallón, y como medida de seguridad post-delictiva decreta la reclusión del mismo en el expresado Hospital por dicho término, debiendo librarse orden a la Policía para que proceda a la busca y captura del repetido Magallón y a su ingreso en el expresado establecimiento benéfico.

Todo parece indicar que fué víctima de un crimen el chino que apareció muerto en su bohío de vara en tierra

Gravemente herido un anciano que fué arrollado por un camión. Se desprende una goma de un camión y le rompe a un polaco la vidriera de su comercio. Menor desaparecido

MARIANAO, abril 18. DIARIO, Habana.—El doctor Guerra, en la casa de socorro, asistió de graves lesiones en la cabeza a Alberto Cabrera Rosales, de 64 años, vecino de Anguelra, 1, el que fué recogido por el vigilante Alberni. Declaró que al atravesar la carretera central frente al Palacio de Durañona, fué alcanzado por un camión, estimando que el accidente ocurrió por su propia imprudencia.

El chofer Ramón Martínez Arosa, natural de España, de 35 años, vecino de Almendares, 2, declaró que venía de la Habana con el camión de carbón número 68-238, y al llegar al lugar del hecho el peatón, sin fijarse, fué a atravesar la calle, arrollándolo. El lesionado ingresó en el hospital, quedando en libertad el chofer.

Amenazó de muerte con una pistola a su esposa y cuñados

Ante el vigilante Eusebio Galarraga, en la Segunda Estación de Policía, denunció Lorenza Hernández Bello, natural de Artemisa, de 26 años, vecina de Campa, 26, que desde hace cuatro meses se separó de su esposo, por el maltrato que le daba, y que en distintas ocasiones le ha dicho que la va a matar; que esta tarde se presentó en su casa y la amenazó con una pistola, diciéndole que si no reanudaba las relaciones con él mataría a ella o a uno de sus hermanos. Agregó la denunciante que su esposo se nombra Evaristo Martínez Hernández, natural de Jaruco, de 30 años y es vecino de Gervasio, 117. Del caso se le dió cuenta al Juez de Instrucción.

El asiático que murió en las canteras falleció por asfixia

Esta mañana se le practicó la autopsia, en el cementerio de Marianao, al cadáver del asiático Jorge Lan que fué hallado muerto en un bohío, vara en tierra, en las canteras «El Aguila», en Puentes Grandes. Según los médicos forenses, el cadáver no presentaba huellas de violencia alguna en su hábito externo, pero sí pudieron comprobar que había fallecido por asfixia por sumersión, por lo que estiman se trata de un crimen. El Juez de Instrucción de Marianao, de acuerdo con lo dictaminado por los forenses, radicó la causa por homicidio. La policía hace investigaciones para conocer la verdad de este hecho.

Desalojan a los vecinos de la Playa de Viriato

El notario doctor Joaquín Serralta, a nombre del señor Juan Fernández de Castro, en unión de varios miembros del Ejército pertenecientes a la Jefatura Militar de Marianao, al mando del capitán Vidal Cruz, se personó en la Playa de Viriato y notificó a los dueños de los kioscos, casas y casetas de baño que allí existen, que les concede un plazo de veinte días para que abandonen ese lugar, a fin de hacerle entrega de dicha playa a la Compañía Inmobiliaria Anacaona, S. A. Los señores Pedro García Alvarez y José Ibarra Silva, presidente y secretario, respectivamente, de la Asociación de Comerciantes de la Playa de Viriato, se reunieron para tratar sobre este problema. Estiman que es la única playa libre que tiene el pueblo y que no debe de privársele de ella.

Le dieron un cigarro de mariguana y láguer

En la casa de socorro el doctor Sardiñas asistió de grave intoxicación por ingestión de sustancias desconocidas, a Raúl Reboso Machado, de 12 años, vecino de Miramar y Primelles. Declaró al cabo Benítez, que se constituyó, que un sujeto alto, rubio, delgado y bien vestido, le dió a fumar en Buena Vista un cigarro de mariguana y después una botella de láguer, sintiéndose mal y notando la falta de nueve pesos que guardaba en un bolsillo del pantalón, producto de la venta de billetes. Estima la policía que hay algo de raro en este asunto, por lo que hace investigaciones para conocer si en realidad le hurtaron el dinero al menor o si lo gastó, inventando esa coartada de la mariguana. El menor fué entregado a su padre para que lo presente ante el Juez de Instrucción.

Le hurtaron 35 gallinas de raza

Angel Manuel Buergo Alvarez, de 52 años, vecino de Hornos, Curazao, denunció a la policía que del patio de su casa le hurtaron 35 gallinas de raza, valoradas en cincuenta pesos, no teniendo sospechas de persona alguna.

Encuentran en una casa vacía un bulto de ropas hurtadas

Carmen Márquez, vecina de Pluma y Carmen, denunció a la policía que en el patio de la casa contigua a la suya personas desconocidas arrojaron un saco con varios objetos. La policía encontró un reloj despertador, un traje, unas pijamas, dos bloomers, una toalla y otros objetos, ignorándose a quién puedan pertenecer.

Desapareció de la casa un menor que había atentado contra su vida

Fernando Linares Robaina, natural de Bauta, de 68 años, vecino de Real, 53, denunció a la policía que tenía a su abrigo al joven Pelayo Torres Linares, de 17 años, vecino de igual lugar, el que hace varios días, con el propósito de suicidarse, se tomó un pomo de tinta rápida, salvándose. Que regresó a su casa, pero hace tres días cogió varias piezas de ropa de vestir y ha desaparecido, creyendo le haya ocurrido alguna desgracia o que vuelva a intentar suicidarse.

Le hurtaron ropas por valor de 70 pesos y 25 en efectivo

Antonio Zabala Rodríguez, natural de Guanabacoa, de 40 años, vecino de San Cándido, 15, denunció a la policía que personas desconocidas penetraron en su habitación y le hurtaron ropas por valor de setenta pesos, así como una cartera donde guardaba 25 en efectivo. No tiene sospechas de persona alguna.

Al subir a un ómnibus se cayó, resultando herido un menor

Josefa Pérez González, vecina de Real, 164, condujo a la casa de socorro a su hijo Alberto Guerra Pérez, de 14 años, el que fué asistido por el doctor Galletti de lesiones menos graves. Declaró que al subir, en Real y Luisa Quijano, al ómnibus 579, de la ruta 22, en marcha, se cayó causándose las heridas con el contén de la acera. El chofer, Fernando Costales Fiallo, de 34 años, vecino de Cerro, 1065, dijo que el menor se escondió para subir sin que él lo viera, estimando el accidente una imprudencia. Quedó en libertad.

Tomó luz brillante un niño

Mario Veitía Acosta, de 3 años, vecino de Campa, 23, fué asistido de grave intoxicación por el médico de guardia en el hospital. Declaró la madre, nombrada Alejandrina, que el niño se tomó el contenido de una latica de luz brillante. Fué trasladado al Hospital Infantil. También fué asistido de lesiones graves en el Centro de Emergencias, Victoria Cabré Chacón, de 36 años, vecina de San Rafael, 16, que se causó al caerse en su domicilio. Fué trasladada al hospital Calixto García.

Al caerse la goma de repuesto de un camión rompe una vidriera

Boracj Paller, natural de Polonia, de 44 años, establecida en Real, 129, denunció a la policía que una goma desprendida de un camión le rompió una vidriera, causándole daños por valor de 25 pesos. El chofer, José Antonio Hernández Rodríguez, de 26 años, vecino de San Felipe, 104, manifestó que conducía un camión de Galbán Lobo y que, efectivamente, una goma de repuesto se soltó, cayéndose y rodando hasta el establecimiento.

Varios lesionados asistidos en la casa de socorro

Por los médicos de guardia en la casa de socorro de Marianao fueron asistidos de lesiones hoy las personas siguientes: Humberto Pedroso Cordero, de 12 años, vecino de Asbert, 12, mordido por un perro callejero; Sara Pozo Beltrán, de 28 años, vecina de Concepción, 4, de lesiones graves que se causó al caerse; Félix Díaz Romero, de 2 años, de grave intoxicación por haber comido semillas de piñón de botija; Bruno Pérez Romero, de 2 años, de Oficios, 410, lesiones leves con fragmento de vidrio; Guillermo Castillo Mas, de 9 años, vecino de la Finca Dolores, de lesiones leves; Humberto Pedroso Rodríguez, de 12 años, de Asbert, 2, mordido por un perro; Bernardo I. Bello, de 17 años, de Virtudes, 17, lesiones graves que se causó trabajando; y Sara Pozo Beltrán, de 28 años, vecina de Concepción, 4, de lesiones graves que se produjo en una caída.

Sentencias del Juzgado Correccional

Por el doctor Sánchez Pessino, Juez Correccional, fueron condenados hoy: Antonio Hernández, dos pesos; Fredesvinda Pérez, a cinco cuotas de 50 centavos; José M. Larín, un peso, ordenando el arresto de Gonzalo Tonchang y Susana Romero Martínez, corresponsal.

Ocupados documentos comprometedores en la residencia del anciano muerto a balazos hace días por su hijastro

Destruída la especie de que el revólver hallado por la policía cerca de la víctima pertenecía a ésta. El sumario entra ahora en una fase nueva muy interesante

El doctor Zunzunegui, juez de Instrucción de la Sección Quinta, asistido del secretario judicial señor Fernando Ramos, se personó ayer en el hotel «René», situado en la calle de Aguila número 558, domicilio que era del anciano Enrique Alfonso y Rodríguez de Armas, que como se recordará fué abatido a balazos por su hijastro Joaquín Palmerola Cabrera, hecho que tuvo lugar el día doce de los corrientes, en la carretera de Aldabó, frente al sanatorio «Galigarcía».

Motivaba la presencia del juez en dicho lugar, ocupar todas las pertenencias de la víctima.

También asistieron a dicha diligencia la señora Gloria del Carmen Alfonso Segura, su esposo Armando Guzmán y Recio, el subinspector señor Pedro Touset, jefe del Buro de Homicidios de la Policía Secreta, y el doctor Gerardo de Villiers, como abogado defensor del procesado.

Entre lo ocupado figura una maleta, una cartera de piel y un revólver niquelado calibre 38, cargado con cinco cápsulas, que en su funda se encontraba dentro del escaparate.

La ocupación de dicha arma propiedad de la víctima ha venido a comprobar que cuando Palmerola atacó al anciano, éste se encontraba desarmado, destruyendo al mismo tiempo, la tesis sustentada de que era propiedad de Alfonso, el revólver ocupado por la Policía Judicial en el lugar de los hechos, días después de haber tenido lugar el drama.

Se supo ayer en el Juzgado, que al ocuparse por el doctor Zunzunegui la cartera propiedad de la víctima, se hallaron entre otros documentos, uno que contiene graves cargos contra algún familiar del acusado Palmerola, con respecto al ingreso de la señora Cabrera Trujillo, madre del procesado, en el sanatorio «Galigarcía».

Señalamientos para hoy en los Tribunales

En el Tribunal Supremo

Sala de lo Criminal:

Homicidio, Félix P. de León, ponente Tabío, procurador Carrasco; homicidio imperfecto, Bernardo Rexach, ponente Chávez, letrados Manduley del Río contra Antonio Lorié Bertot y Martínez; infracción de la ley 15 de 1936, Guillermo Varona, ponente Chávez, letrado García; lesiones, Armando Valdés; homicidio, José Hernández, ponente Tejera, procurador Alvarez; lesiones imprudentes, Silvio Cabrera, ponente Rodríguez Morejón.

Sala de lo Contencioso-administrativo y de Leyes Especiales:

V. Fornias y Compañía contra Dirección General de Aduanas sobre aforo de arroz; R. Arias y Hermano Portu Hermanos y Compañía, S. en C., y González Pires y Compañía, distintas demandas sobre aforo de arroz, ponentes Domingo Morales del Castillo, Piedra y otros; accidente del trabajo, casación de la Compañía Azucarera Gómez Mena contra Julia A. Vázquez y Compañía de Seguros Cuba, letrados Fernández de Velasco y Mederos, ponente Torres Tomás.

Sala de lo Civil:

Divorcio, Ceferina Herrera y Juan Peñate, ponente, de Montagú; infracción, impugnación de honorarios en quiebra, José Fernández, Manuel López y otros, ponente Alvarez Maruri; queja, menor cuantía, Francisco J. Pérez Delgado y Eduardo de la Torre y otros, ponente, de Solórzano, apercibimiento.

En la Audiencia

Sala Primera de lo Criminal:

Vicente Lemas, ultrajes, defensor Picazo; José Valdés, rapto, defensor Pertierra; Julio E. Cañella, lesiones culposas, defensor Riveiro.

Sala Segunda:

Zacarías R. M. Corzo, homicidio imperfecto, defensor Cremata; Eulalio Valle, asesinato imperfecto, defensor Clemente y Díaz; Elia Guigenit, trata de blancas, defensor Pérez Arteche.

Sala Tercera:

Juan Dueñas, lesiones, defensor Chediak; José Gómez, tenencia de drogas, defensor Osorio; Manuel Martínez, rapto, defensor Domínguez.

Sala Cuarta:

Juan Pereira, homicidio imperfecto, defensor Menció; José Serrano, lesiones culposas, defensor Cruells.

Sala Quinta:

Herman Karmann, maquinación para alterar el precio de las cosas, defensor Soto Barroso; Ramón Parra, robo, defensor Rabell; Humberto Ferregut, homicidio, defensor de Villiers; Francisco Izquierdo, robo, defensor Hernndez Toraño; Bernardo Quesada, trata de blancas, defensor Bueno.

Sala Primera de lo Civil:

Centro: incompetencia de jurisdicción en mayor cuantía, de Luis F. Terry contra Ramón Casas. Ponente: Dres. Beltrán y Giberga. Procurador: Arrechea. Ponente: Herrera roturnado a Menéndez.

Centro: Aprobación un efecto mayor, Carlos Fonts contra Pedro Company. Ponente: Herrera returnado a Menéndez.

Sur: Demanda incidental. Waldemiro Costabile contra Sociedad Mercantil Gómez y Hermano. Ponente: Herrera. Dr. Perera. Doctor Oteiza. Procurador, Montaner.

Almendares: incidente en divorcio, Armando Calvo contra Dulce M Sotolongo. Ponente: Herrera. Doctor Domínguez Morales. Procuradores: Vélez y Cárdenas.

Centro: menor, Domingo Díaz contra Fernando Gigato, Ponente: Herrera, returnado a Lazcano. Doctores M. Vélez. Estrados. Procurador: Soldevilla.

Güines: mayor, Fernando Gómez como tutor del menor José Galdo contra herederos sucesores causahabientes de José Galdo. Ponente: Herrera, returnado a Menéndez. Dres: Alfonso y Sánchez. Fiscal. Procuradores: Cárdenas y Carlés.

Norte: mayor, Enrique Grenet y otro contra Francisco Peña. Ponente: Herrera. Dres: Calonge y Sáenz de Calahorra. Procuradores: Recio y Jardín.

Sala Segunda de lo Civil:

Arturo Marquet y Rodríguez, contra resolución de la D. G. de Aduanas, Nogueras, Fiscal.

Galbán Lobo y Cía, contra resolución de la D. G. de Aduanas, M. A. Ramírez, Fiscal.

Galbán Lobo y Cía., contra resolución de la D. G. de Aduanas, M. A. Rodríguez, Fiscal.

Switf and Co. contra resolución de la D. G. de Aduanas, Dávila, Fiscal.

El Estado, contra resolución de la C. del S. Civil, Fiscal, Manuel B. López.

Rodolfo Noel Henríquez, contra resolución del Consejo Universitario, Procuradores: P. Prendes y Rodríguez Pulgares.

United Fruit Co. contra Decreto del Presidente de la República número 366, A. Oliva, Fiscal.

El Estado contra resolución de la C. del S. Civil, Fiscal, Silvia Costales del Busto.

Se quiere resolver el pago de adeudos a jueces suplentes

El Secretario de Justicia se propone solicitar del de Hacienda lo que se debe

Como consecuencia de lo que ha venido publicándose en estos últimos días, sobre las protestas de los jueces suplentes, en relación con los adeudos por servicios al Poder Judicial y que ya ascienden a una suma muy considerable, el secretario de Justicia, doctor Alonso Pujol, hizo las siguientes declaraciones a los reporters: Que está tratando de resolver ese asunto, extrañándole se publique lo contrario; que distintas veces el Consejo de Secretarios ha conocido la cuestión, promulgándose una Ley por la que se concedió un crédito de cien mil pesos que, agregados a los cien mil que como consignación tienen los suplentes en el presupuesto del Poder Judicial, hacen doscientos mil, cantidad con la cual se ha venido pagando sin privilegios para nadie, ya que el pago se hace por orden de contracciones. Terminó diciendo, el doctor Alonso Pujol, que la Pagaduría de la Secretaría de Justicia, no puede por sí sola resolver ese problema, mientras la Secretaría de Hacienda no sitúe los fondos necesarios, cosa que espera para regular los pagos.

CON UNA CUCHILLA DIO MUER AL ARRENDATARIO DE LA C EN QUE ESTABA DE ENCARG

Ha interesado también sanción de prisión y multa para choferes acusados de homicidio culposo, pues dieron en esta ciudad, por imprudencia, a una anciana y

Ha pedido el fiscal de la Audiencia, en conclusiones formuladas ayer, sanción de veintiséis años de reclusión para Eugenio Marín Cervantes, alias «El Mexicano», como responsable directo inmediato del delito de homicidio, con la concurrencia de la circunstancia agravante de uso de arma prohibida por los reglamentos. Dice el representante de dicho Ministerio que el procesado, que era encargado de la casa de inquilinato de M. número 197, Vedado, sostuvo una discusión con el arrendatario de la misma Manuel Bermúdez González, el dos de febrero del año en curso. La discusión degeneró en riña y en el curso de la misma el procesado, con una cuchilla que portaba, infirió a su antagonista Bermúdez una herida en la región infraclavicular izquierda, a consecuencia de la cual falleció horas después. La indemnización la estima el fiscal en la suma de 3,000 pesos para los herederos de la víctima.

Otras peticiones del fiscal

En escrito de conclusiones el Ministerio Fiscal interesa multa de cien cuotas de un peso cada una para Alberto Arce Suárez, como autor de un delito culposo de homicidio. Según el escrito, el 17 de febrero último el procesado Arce, guiaba su automóvil de alquiler por la calle Monte esquina a Prado, en el que conducía al Centro de Socorro, obedeciendo a un movil noble, víctima de una grave dolencia, a Hortensia Pozos Penton, motivo por el cual, aunque con alguna velocidad, no cesó de hacer sonar la sirena de su vehículo; y a medianía de la cuadra de Monte, entre Prado y Zulueta, y por delante de un ómnibus que había tomado su derecha para dejar paso a la máquina del procesado, salió inesperadamente, con el fin de atravesar la calle, la señora Concepción García García, que no se dió cuenta de la presencia de la aludida máquina, siendo alcanzada por ésta y sufriendo lesiones que le causaron la muerte.

También por delito culposo de homicidio solicita el fiscal tres años de prisión y 5,000 pesos de indemnización, para el procesado Dario Oiz Ramírez, pues en horas de la tarde del 28 de diciembre último, en la Calzada de Rancho Boyeros, con el camión que manejaba arrolló al menor Ignacio Pérez Febles, que montado en bicicleta circulaba por dicha vía. El procesado manejaba a excesiva velocidad, y no aminoró a pesar de darse cuenta de la presencia del menor, que iba delante de su vehículo.

Los últimos juicios orales en la Audiencia

Los últimos juicios orales celebrados en las distintas Salas de lo Criminal de la Audiencia, han sido los siguientes:

Contra Gilberto Sorite y Ernesto Capó, por falsedad en documento mercantil; José Raíces y José Argudín, por infracción electoral; Angel Cruz, por amenazas condicionales de muerte; Antonio Lizama, Rafael Torres, Armando Vázquez y Benicio Rodríguez, por infracción electoral; Luis Valladares, por rapto; y Juan Pérez Fernández, por encubrimiento de robo, retirando contra todos la acusación el fiscal y defendiend

Expone la Cámara de Comercio Cubana que no tiene delegación ni tampoco representación en los Estados Unidos

Tomó el acuerdo de gestionar lo necesario cerca del Gobierno de Washington para que no se use ese nombre en la vecina nación. Gestiones que ha hecho últimamente

En la tarde de ayer tuvo efecto en la Cámara de Comercio de la República de Cuba, la sesión ordinaria mensual de su Junta Directiva, bajo la presidencia del señor Juan Sabatés y con asistencia de los señores Marcelino Santamaría, José Barquín, Rafael Gómez Serrano, Emilio Leiva, Ricardo Díaz Albertini, Federico Morales, Adolfo R. de Arellano, José A. Puig, Eusebio Coterillo, Adolfo Bates, Luis G. Agostini, José A. Fernández, Isidoro Somines, Julio Cisneiro, Ramón Infiesta, Leonardo Fuscua, Cayetano Rey, Ricardo Mora y el Secretario de dicha Corporación, doctor Francisco González del Valle.

Después de leída el acta de la sesión anterior y de conocerse el movimiento de fondos del pasado mes de marzo, que se aprobaron, el Secretario dió cuenta del cumplimiento de los acuerdos tomados en la junta precedente, así como de las gestiones realizadas por la Corporación ante la Administración Pública durante el mes transcurrido, que merecieron finalmente la aprobación de la junta.

Dichas gestiones se refieren a las acciones sobre la autorización concedida al transporte de guerra «Cocuyo» para efectuar viajes entre Cuba y los puertos del Sur de los Estados Unidos, porque el Estado, se ha venido propugnando la Cámara de Comercio Cubana, debe adquirir en Cuba las mercancías que requiere para sus dependencias, en beneficio de las clases mercantiles que contribuyen en gran proporción al sostenimiento de las cargas públicas; la actuación, asimismo, de la propia Cámara de Comercio para la concertación de un tratado comercial con Bélgica; la autorización interesada por conducto de la Secretaría de Estado, para que el Gobierno de Inglaterra autorice el traslado a la Habana de mercancías alemanas retenidas en Vigo; la improcedencia alegada por la Corporación, de que se exija licencia sanitaria a todos los comerciantes e industriales, sin clasificación; la solicitud de que se conceda para el despacho aduanal del café de escribir; la aclaración pedida a la Secretaría de Hacienda acerca de que los sellos del timbre nacional, contramarcados con el recargo del 20 por ciento, puedan usarse en documentos expedidos en el período comprendido del primero de enero al dos de marzo del corriente año así como que se determine en cuanto al aforo de insecticidas para la agricultura, cuáles son los que deben clasificarse por la partida 100-E, libres de derechos, en evitación de perjuicios que se originen a los importadores por la falta de una definida aplicación.

Informe de la Comisión de Propaganda y Publicidad

El Secretario dió lectura al informe de la Comisión de Propaganda y Publicidad, del que aparece que durante el lapso transcurrido han causado alta como asociados, las siguientes firmas: Laboratorios Levín, S. A. Laboratorio: National Trade Office, Exportadores e Importadores; Hermanos Busto, S. en C. Fábrica de Baterías de Cocina.

Tiene Delegación en Miami la Cámara de Comercio Cubana

El secretario dió cuenta de la existencia en Miami de tres organismos denominados, respectivamente, Cuban Chamber of Comerce of América, Cuban Chamber of Comg. of Miami, Cuban Chamber of Commerce and Market Bureau, Inc., acordando, tras el cambio de impresiones sobre el particular, declarar que la Cámara de Comercio de la República de Cuba, no tiene delegación ni representación alguna constituida en los Estados Unidos, y designó una comisión integrada por su presidente, el señor Juan Sabatés, y los señores Marcelino Santamaría, Federico G. Morales, Adolfo R. de Arellano y el Secretario de dicha Corporación, para que visite al Secretario de Estado, a fin de que dicho funcionario actúe cerca del Gobierno de Washington para que se prohiba el uso del nombre de Cámara de Comercio Cubana en los Estados Unidos.

Proyecto de Constitución

En relación con la exposición dirigida por la Asociación del Comercio e Industria de la Bahía de la Habana a la Comisión Coordinadora de la Asamblea Constituyente, acerca del dictamen sobre Trabajo y Regimen de la Propiedad, hecho por la Sección correspondiente, al que se le hacen determinadas objeciones por dicha Asociación, y que se dió a conocer a la Junta, pidiendo el apoyo de la Cámara de Comercio Cubana, se acordó que por la Secretaría de esta Corporación se haga un amplio estudio sobre la cuestión planteada, y se someta a la consideración del Comité Ejecutivo, dándolo a conocer para su aprobación definitiva, en junta directiva extraordinaria.

Importancia de la industria maderera

Adelanto en la fabricación. En el acto de la junta directiva, a presencia de los miembros concurrentes más algunas personas especialmetne invitadas, como una demostración de la importancia de la industria maderera, y de los adelantos logrados en la fabricación de artículos de madera, el asociado señor Nicolás E Stanler, que representa en Cuba a la Walt Products Corporation, ofreció una información gráfica, consistente en la proyección de una película cinematográfica, del funcionamiento de la máquina que fabrica dicha entidad que consiste en un motor eléctrico adaptable a cualquier equipo rotativo que reemplaza un sin número de máquinas costosas. Estas máquinas, según los informes reportados, están siendo usadas con éxito desde hace muchos años en los Estados Unidos, Canadá, Inglaterra Francia, Africa del Sur, Hawai, Nueva Zelandia, Islas Filipinas, Panamá y Puerto Rico.

Conferencia del doctor Domínguez en la Universidad

El próximo día 25 habrá de ofrecer una conferencia en la Universidad de La Habana, el doctor Domínguez, fiscal de la Audiencia de La Habana.

Ha sido invitado por la Fraternidad Cultural Estudiantil «Iota Eta».

Tendrá lugar en el anfiteatro «Varona» y versará sobre la evolución colonal cubana en el siglo XIX.

HONRAS FUNEBRES

En la iglesia de Monserrate se celebrarán el lunes 22 de los corrientes, a las 8, 8.30 y 9 de la mañana, solemnes honras fúnebres en sufragio de las almas de los que en vida fueran don Manuel Fernández Roces y su señora esposa, en ocasión del sexto aniversario de su muerte.

Sus hijas Juana y Angela invitan por este medio para tan piadoso acto

CRONICA CATOLICA

PROGRAMA DE LOS DIVERSOS ACTOS CATOLICOS QUE SE ANUNCIAN PARA MAÑANA EN LOS TEMPLOS HABANEROS

El Primer Turno de la Sección Adoradora Nocturna de La Habana, celebrará su vigilia mensual reglamentaria en la noche del sábado 20 al domingo 21 del actual, en la iglesia de San Francisco.

Dará comienzo a las diez de la noche y finalizará a las cinco de la tarde.

A la misa, comunión, bendición y reserva, se abrirán las puertas del templo, a fin de que los fieles puedan dar cumplimiento al precepto de oir misa los domingos y demás fiestas de guardar.

El Jubileo Circular

En la iglesia de Reina, el Jubileo Circular.

La misa del Sacramento, a las ocho de la mañana. A continuación, exposición de Su Divina Majestad.

A las cinco de la tarde, Santo Rosario, visita a Jesús Sacramentado, bendición y reserva.

En la iglesia del Espíritu Santo

A las ocho de la mañana, misa armonizada y plática en honor de Nuestra Señora del Sagrado Corazón de Jesús.

Invita la camarera, señora Margarita Olózaga de Molino y el párroco, reverendo padre Rafael Fraga.

En la iglesia del Santo Cristo del Buen Viaje

Solemne Novenario a Nuestra Madre del Buen Consejo, con el siguiente programa:

Misas rezadas, a las seis, seis y media, siete, siete y media y ocho de la mañana, siendo esta última armonizada.

A las cinco y media de la tarde, exposición de Su Divina Majestad, estación, Rosario, ejercicio de la Novena, cánticos, bendición y reserva.

Se ruega la asistencia a los congregantes de Nuestra Señora del Buen Consejo y se invita a los fieles.

En la iglesia de Monserrate

La Primitiva, Real y Muy Ilustre Archicofradía de los Desamparados, celebra a las nueve de la mañana, misa cantada de Requiem por el eterno descanso de la asociada, señora Mercedes Domínguez viuda de Rodríguez.

Ruegan la asistencia a los cofrades y demás fieles, la camarera mayor, señora María Ramírez de Cantero y el mayordomo, señor Felipe Cantero y Ruiz.

Santas Misiones en el barrio Isla de Pinos

He aquí el programa de las Misiones, que en el barrio Isla de Pinos, sito en las faldas del castillo de Atarés, viene celebrando los padres franciscanos, fray Guillermo Basterrechea y fray Daniel Iñurrieta:

A las siete y media de la mañana, misa de comunión y plática.

A las tres y media de la tarde, bautizos.

A las cinco de la tarde, Catecismo para niños.

A las seis de la tarde, legalización de matrimonios.

A las ocho de la noche, conferencias religiosas para mayores.

En la iglesia del santuario del Corazón de María

La misa de ocho de la mañana, que se celebrará durante todo el mes de abril en la iglesia del santuario del Inmaculado Corazón de María (Cerro y Tulipán), se aplicará por el eterno descanso de la señora Concepción Alfonso de Rodríguez Baz.

Invita su hijo político, señor Ramiro Sánchez.

En los demás templos

Santo Rosario, lectura espiritual, visita a Jesús en el Santísimo Sacramento del altar y salve cantada.

En tres lugares y seis sacerdotes están misionando esta semana: Caraballo, Batabanó y barrio Isla de Pinos

En tres distintos lugares se están dando misiones esta semana en la Diócesis de La Habana; los apostólicos padres franciscanos, que tan brillante labor misional vienen desarrollando están misionando en Caraballo, los padres Madariaga y Pértika; los padres Iñurrieta y Basterrechea lo están haciendo en el barrio Isla de Pinos, faldas del castillo de Atarés, pobrísimo barrio en el que están bautizando a más de 300 niños y casando a 150 parejas; los padres redentoristas, Gómez Guerra y Cañas, que desde el primero de enero vienen misionando el campo sin interrupción.

Seis sacerdotes de la ciudad, al servicio de las gentes del campo. Por eso el pueblo católico sabiendo de esta obra, corresponderá con su óbolo el 5 de mayo, Día de las Misiones Parroquiales.

Complacido

«Habana, abril 8 de 1940.

Sr. Gabriel Blanco, cronista de la Crónica Católica del DIARIO DE LA MARINA.

Ciudad.

Estimado amigo don Gabriel:

El objeto de la presente, después de saludarlo, es el enviar por medio de estas líneas mi despedida a todos los feligreses y amigos de la parroquia de Monserrate y, al mismo tiempo, darles las gracias por los favores y muestras de cariño que me demostraron durante todo el tiempo que tuve el honor de servirles como sacristán de esa iglesia.

Por este mismo medio me es grato comunicarles que me encontrarán siempre dispuesto a servirles en la iglesia del Santo Angel, Compostela y Cuarteles, donde ocupo el mismo cargo que ocupaba en la anterior.

Reiterándole las gracias por todos sus favores se despide de usted, atto. y s. s. s.,

Eliseo Sánchez Blanco

La Congregación de Jesús Crucificado al padre Camarero, SJ., en sus días

El martes 21 del actual, festividad de San Jorge, celebra sus días nuestro muy estimado director, el reverendo padre Jorge Camarero, SJ., al cual ofreceremos misa y comunión, como homenaje eucarístico en sus días.

Tendrá efecto, a las ocho de la mañana, en la iglesia de Reina.

A ambos piadosos actos, nos complacemos en invitar a los congregantes y fieles amigos del padre Camarero, SJ., así como, a la recepción, que tendrá lugar a continuación en la sala de juntas del templo.

La Directiva

El martes 23 del actual, celebra su onomástico el excelentísimo y reverendísimo señor doctor Jorge Caruana, arzobispo de Sebaste, Nuncio Apostólico de Su Santidad Pío XII ante el Gobierno de Cuba y decano del Cuerpo Diplomático.

Con sumo placer se lo recordamos a los fieles, para que en ese día ofrezcan sus oraciones y buenas obras, según sus piadosas intenciones, a fin de que el Señor le haga dichoso en la Tierra y le corone de gloria en el Cielo.

Confirmaciones en la Santa Madre Iglesia Catedral de La Habana

El muy ilustre vicario capitular, monseñor Arteaga y Betancourt, hace saber a los fieles que el excelentísimo y reverendísimo señor Nuncio de Su Santidad, monseñor Jorge Caruana, administrará el Sacramento de la Confirmación en la Santa Madre Iglesia Catedral, el sábado 20 del actual, a las nueve en punto de la mañana.

LA SEMANA DEL CIRCULAR FUE MUY SOLEMNE EN EL TEMPLO DE JESUS MARIA

En la iglesia parroquial de Jesús, María y José, del populoso barrio de Jesús María, se celebró con gran esplendor la Semana del Jubileo Circular, comprendida del 8 al 14 del actual, ambos inclusive. Todos los días, a las ocho y media de la mañana, misa cantada por el coro parroquial, bajo la dirección del organista de esta iglesia parroquial. A continuación de la misa, la exposición de Su Divina Majestad en el altar mayor, primorosamente adornado y profusamente iluminado con luces de cera y eléctricas.

A las cinco de la tarde, estación cantada, Santo Rosario, ejercicio meditado y armonizado con el canto de Motetes por el tenor señor Tomás de la Cruz. Después de la visita a Jesús Sacramentado, cánticos populares eucarísticos por los fieles, bendición, reserva y canto del Himno Eucarístico de Sagastizábal.

Tanto en los cultos matutinos, como en los vespertinos, ofició el párroco, asistiendo los padres escolapios y Franquesa, profesores de las Escuelas Pías de Guanabacoa y acólitos del templo.

El domingo, a las siete y media de la mañana, hubo misa de comunión, viéndose muy concurrida.

En la misa mayor, del domingo, y jueves por la tarde, predicó la divina palabra eucarística, el orador escolapio, reverendo padre José María Lluciá.

Durante los días de exposición diurna de Su Divina Majestad, los cofrades del Santísimo Sacramento, los socios del Apostolado de la Oración, los Pajes de Jesús Sacramentado y las Esclavas de Jesús Nazareno, velaron al Señor.

El domingo por la tarde se clausuró la Semana del Circular, con grandiosos cultos:

A las cinco de la tarde, el estimado párroco, padre Francisco García Vega, dirigió el rezo de la estación, el Santo Rosario y la visita a Jesús Sacramentado. Después, ayudado por padres escolapios, semitonó las letanías de los Santos y llevó procesionalmente el Santísimo Sacramento bajo palio, que portaron los cofrades del Santísimo Sacramento de esta iglesia.

Tomaron parte en la procesión, la Muy Ilustre Archicofradía del Santísimo Sacramento, presidida por el rector, señor Ramón Vidal, el Apostolado parroquial de la Oración, los Pajes del Santísimo Sacramento, la Asociación de Nuestra Señora de la Caridad, las Esclavas de Jesús Nazareno, el colegio de Jesús María de las Hijas de la Caridad, con vistosa Corte de Angeles y una muchedumbre incontable de fieles.

Resultó muy grandiosa.

Toda la parte musical estuvo a cargo del coro parroquial, bajo la dirección del señor Tomás de la Cruz, organista de este templo, y muy estimado cronista católico.

Recogida la procesión, se reservó con toda pompa, el Santísimo Sacramento, finalizándose con el canto del Himno Eucarístico, interpretado por todos los asistentes con fervoroso entusiasmo.

El párroco, padre García Vega, altamente complacido por la piedad de sus amadísimos feligreses y demás fieles, les expresó su gratitud y demandó de Jesús Sacramentado, como ministro de su altar, gracias y bendiciones, para cuantos le habían honrado durante la Semana del Circular, exhortándoles a visitarlo en el Sagrario, donde continuamente mora, y a recibirle con la mayor frecuencia, suplicándole que se digne enviar la Paz al Mundo, para que sea sano y salvo.

El DIARIO DE LA MARINA, felicita al párroco de Jesús María por su celo, por la gloria del Señor y la eterna salvación de las almas, a su cuidado pastoral encomendado, para las cuales es amantísimo padre y vigilantísimo pastor.

CRUCIGRAMAS

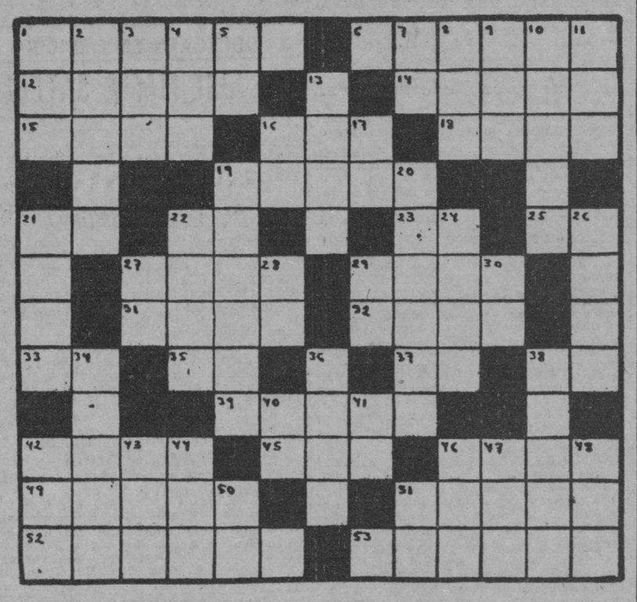

HORIZONTALES

1—Llanura.
6—Pico nevado de los Andes de Colombia.
12—Embuste, trampa, estafa.
14—Contraer matrimonio.
15—Tela.
16—Verbo sustantivo y auxiliar.
18—Pieza principal de la casa.
19—Isla del Mediterráneo.
21—Cierta hiedra de la China.
22—Voz que se usa repetida para arrullar a los niños.
23—Terminación de infinitivo.
25—Naipe.
27—Ninguna cosa.
29—Palabra escocesa que significa familia.
31—Adorar, querer.
32—Espacio de tiempo.
33—Preposición inseparable.
35—Afirmación Nacional.
37—Dona.
38—Interjección.
39—Arbol oleáceo cuyo fruto es la aceituna.
42—Sin sal.
45—Ave trepadora que habita en México.
46—Sin nadie.
49—Rey de los Hunos.
51—Fruta.
52—Capital del Archipiélago de las Filipinas.
53—Platillo para la hostia en misa.

VERTICALES

1—Condimento.
2—Instrumento agrícola.
3—Nombre que se daba en Hungría a los gobernadores de las comarcas.
4—Nombre femenino.
5—Símbolo del Sodio.
7—Especie de flecha que usaban los antiguos turcos.
8—Artículo (pl).
9—Aire popular de las Islas Canarias.
10—Isla del Mediterráneo.
11—Altar.
13—Esposa de Tíndaro y madre de Elena.
16—Interjección.
17—Dios del Sol.
19—Río de Francia.
20—Lago de la América del Norte.
21—Lago de Italia.
22—Séptima encarnación de Vichnú.
24—Mamífero roedor.
26—Dictador romano, vencedor de Mitrídate.
27—Símbolo del Sodio.
28—Terminación de infinitivo
29—Símbolo del Cromo.
30—Negación.
34—Mana el agua.
36—Río de Colombia.
38—Porción del intestino grueso.
40—Nota musical.
41—Número romano.
42—Personaje representativo de cierta nacionalidad.
43—Preposición.
44—Yerno de Mahoma.
46—Hijo de Adán y Eva.
47—Interjección.
48—Medida de superficie.
50—Contracción.
51—Sílaba que repetida resulta un apodo familiar.

A. L. G.

Solución al Crucigrama anterior

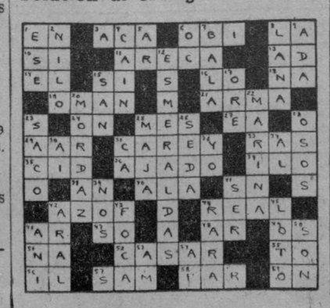

GANANCIAS Y PERDIDAS DE LAS EMPRESAS AMERICANAS REPORTADAS DE NEW YORK

NEW YORK, Abril 18.— Pacific Lighting y subsidias: En el período de 12 meses que terminó el 31 de marzo, esta empresa tuvo una entrada neta de $2.85 por acción común contra $4.79. Beechnut Packing: En trimestre terminado en Marzo esta empresa tuvo una utilidad de $[illegible] contra $646,000. Borden Company: Declaró el pago de un dividendo provisional de 30 c. sobre acciones comunes. Shell Union y subsidiarias: En el trimestre terminado en Marzo tuvo una utilidad de 37 c. netos sobre sus comunes, contra menos de un centavo obtenido en ellas el año anterior. L. and RR.: En febrero tuvo una entrada neta de $409,000 contra $169,000. R. and T.: En Febrero tuvo una pérdida neta de $300,000 contra $[illegible],000. Motor Products: En el trimestre terminado en Marzo tuvo una pérdida neta de $1.02 por acción contra [illegible]. Owens Illinois Glass y subsidiarias: En los doce meses que terminaron en 31 de Marzo tuvo una pérdida neta de $,844,000 contra $[illegible],000. M. A. Hanna Company. Cleveland Cliffs Iron Company y Ogleby Iron Company, principales operadores en hierro harán frente a los nuevos tips de precios de mineral de hierro anunciados por la Pickands Mather and Company. Estos nuevos tipos que son para entregas durante 1940 han sido quedados en 50 por tonelada inferiores a los niveles de precios que prevalecían el año anterior. Owens Illinois Glass: Declaró el pago de un dividendo de 50 c. Brewer Manufacturing y subsidiarias: En el trimestre de Marzo tuvo una utilidad neta de $1.17 por acción contra una pérdida neta de $[illegible]. B and O.: En el mes de febrero tuvo una pérdida neta de $[illegible],000 después de los impuestos y cargos basados en la vieja estructura de capital contra $1,168,000. Canadian Pacific: En la segunda semana del mes de Abril sus entradas brutas ascendieron a $2,716,000 contra $2,499,000.

MERCADO DE LONDRES

LONDRES, abril 18.—El mercado de valores actuó con tono sostenido en medio de un volumen de operaciones limitado. El tipo de descuento del Banco de Inglaterra no ha sufrido alteración. El oro en barras se cotiza hoy a 168 chelines por onza, sin variación. La plata a 20.7|8 peniques por onza, con baja de 1|16 de penique.

JUBILADOS Y PENSIONADOS DEL RETIRO FERROVIARIO PIDEN LA APROBACION DE LA NUEVA LEY

Visitaron al DIARIO para decir que no respaldan la campaña que hacen las empresas. El 1 por 100 que establece la Ley no lo pagarán éstas, sino el público. Súplica al Jefe del Estado

Grupo de los jubilados y pensionados de ferrocarriles y tranvías que visitó la Redacción del DIARIO DE LA MARINA, tomado desde la escalera principal.

Anoche visitó nuestra Redacción una nutrida representación de los Jubilados y Pensionados de los Ferrocarriles, integrada por unas 150 personas.

Después de expresar nuestros visitantes su agradecimiento al DIARIO DE LA MARINA por la atención que prestáramos antes de ayer a una Comisión representativa de dichos Jubilados y Pensionados, de cuya visita dimos cuenta oportunamente en estas columnas, nos hicieron patente su adhesión a lo manifestado por la citada Comisión, rogándonos transmitiéramos por este medio su ruego al señor Presidente de la República que, inspirándose en sus buenos deseos de hacer un gran bien a una respetable clase, así como velando por la mejor administración de los fondos del retiro, no vacile en firmar cuanto antes la Ley del Retiro Ferroviario del representante Aurelio García Guerra, aprobada recientemente por ambos Cuerpos colegisladores.

Manifiestan los jubilados y pensionados que nos visitaron que la propaganda que hacen los patronos de las empresas de ómnibus y camiones en contra de la Ley mencionada, es injusta y como desvirtúa la verdad, hacen la siguiente aclaración:

«En ningún momento las empresas de transporte motorizado tendrán que pagar el uno por ciento del importe de la carga y del pasaje que establece dicho proyecto de ley en cantidades mayores de un peso, puesto que es el público quien paga ese pequeño tributo, al igual que lo viene haciendo».

El señor Ramón Laria Alfonso, miembro del Ejecutivo de la Hermandad Ferroviaria, que formaba parte del grupo de nuestros visitantes, nos informó que hoy, viernes, a las ocho y media de la noche, se celebrará una asamblea general de los empleados y obreros en activo de los Ferrocarriles, en el local social de la Delegación Dos, Calzada del Cerro 2119, y donde, entre otros asuntos, se tratará sobre la Ley de Emergencia del Retiro Ferroviario, existiendo la impresión entre los obreros ferroviarios de que se tomará el acuerdo de llegar a un paro de 15 minutos como adhesión y simpatía hacia la aprobación de dicha Ley, que tanto beneficia a activos y pasivos trabajadores, tanto en el presente como en el futuro.

Nuestros visitantes se muestran verdaderamente sorprendidos de las noticias publicadas en los diarios relativas a que algunos Secretarios de Despacho se inclinan a recomendar al señor Presidente que vete la ley.

«Sería aconsejable-continúan nuestros comunicantes—que los señores Secretarios de Despacho estudiaran minuciosamente el citado proyecto para llegar así al convencimiento de los beneficios que representa para más de quinientos jubilados y pensionados con familia que carecen de otros recursos».

«El Estado—prosiguen nuestros visitantes—no contribuye, como es su obligación, con ninguna cantidad al sostenimiento de la jubilación, por lo que, lo menos que puede hacer en este caso, es aprobar dicho proyecto de ley para que los ingresos indirectos que se establecen en el mismo, equilibren la situación de la Caja de Jubilaciones».

Terminan nuestros informantes manifestando que la campaña adversa la realizan exclusivamente los patronos de la industria rodada motorizada, como lo demuestran las declaraciones hechas por el señor José María Pérez, Secretario general de los Empleados y Obreros de los Omnibus Aliados, quien ha expresado que los mismos no se oponen a la «Caja Unica». Esa campaña resulta escandalosa y falta de verdad, dado que el «Tribunal paritario» compuesto por patronos y obreros, hace imposible el «imperialismo» de que hablan en su propaganda maliciosa, y no han de ser los extranjeros quienes manipularían los fondos de la Caja.

Los comisionados que vinieron a la casa del DIARIO DE LA MARINA al frente de más de 150 representativos de la clase interesada en la aprobación del repetido proyecto de ley son: Horacio Roldán Mena, representante nacional de los Jubilados y Pensionados; señora Agustina Arza viuda de Murriz, presidenta del Comité de Viudas del Retiro Ferroviario y Tranviario; señor José G. Troncoso, secretario de la Asociación de Jubilados de Ferrocarriles y Tranvías de Cuba; señor Alberto Rodríguez, Delegado del Ejecutivo de la Hermandad Ferroviaria; Francisco Vega Delfrade, señorita Dora Munarriz Arza, Octavio Ginjauma, Florentino Alejo Fuente, presidente de la Asociación Nacional de Jubilados de Ferrocarriles, Tranvías y Transporte Terrestre; Ramón Laria Alfonso, delegado al Ejecutivo de la Hermandad Ferroviaria y delegado nacional obrero a la Caja de Jubilaciones; Oscar Troncoso Aguilar, representando a las oficinas de los ferrocarriles.

La Secretaría de Educación se ha dirigido al TSE

Hay dificultades en el pago de vacaciones a maestros y las licencias electorales

La Secretaría de Educación se dirigirá al Tribunal Superior Electoral con motivo del problema que se ha creado alrededor de las licencias electorales al Magisterio y el cobro de las vacaciones.

Los maestros que trabajan 75 días lectivos en el curso escolar tienen derecho a percibir también sus haberes durante los meses de vacaciones, y ahora se da el caso especialísimo de que mientras unos maestros que no los tienen trabajados aún pretenden reclamar dicho pago, amparándose en el tiempo que disfrutaron o disfrutarán de licencia de carácter electoral, los maestros interinos que los han sustituído o que los sustituyan y que han trabajado o trabajarán 75 días lectivos de clases, hacen análoga solicitud.

Otros problemas por las licencias electorales

Otros problemas han surgido también en los centros secundarios de enseñanza con motivo de las licencias electorales, ya que muchas horas de clases han quedado desatendidas.

El doctor Joaquín Lebredo, director del Instituto de la Habana, propuso ayer al subsecretario de Educación, doctor Adalberto Ruiz Montaño, que las cinco maestras públicas que se encuentran prestando servicios en el Instituto de la Habana, por ser graduadas en las escuelas correspondientes de la Universidad, sean relevadas de la obligación en que se encuentran de atender sus aulas de enseñanza común por la mañana, a fin de que puedan dar clases en dicho centro por la mañana y por la tarde.

Con maestras sustitutas entiende el doctor Lebredo que se pueden cubrir dichas aulas y que, como éstas sólo ganan la mitad del sueldo, la Secretaría de Educación podría resolver el problema con una nueva erogación de 150 pesos mensuales.

El doctor Ruiz Montaño nos declaró ayer que el caso de cada plantel, en lo que respecta a este asunto, debía ser objeto de consideración aparte.

Hoy se pagará a los becados de Matanzas y Santa Clara

Hoy se pagará la mensualidad de febrero a los becados de las escuelas Normales para Maestros de Matanzas y Santa Clara.

Así lo informó el subsecretario de Educación, doctor Ruiz Montaño, después de recibir a una comisión de los mismos.

El resto de los becados cobrará tan pronto como se refuerce el crédito correspondiente, tomando parte de otras consignaciones.

Acordaron los alumnos de la Escuela de Cirugía Dental poner término a su huelga y regresar a las clases el lunes

La Federación Estudiantil Universitaria se ha comprometido a que la denuncia contra el decano formulada por el alumnado se tramite en seguida. Piden reformas en materia de ortodoncia

El próximo lunes se reintegrarán a las aulas los estudiantes de la escuela de Cirugía Dental.

Así lo acordaron ayer los alumnos, después de quince días de huelga y tras de tres asambleas celebradas con este objeto.

El presidente de la Asociación de Alumnos de Cirugía Dental, estudiante Iglesias Vasallo, nos informó anoche que los alumnos al fin habían adoptado ese acuerdo, teniendo en cuenta que la Federación Estudiantil Universitaria se había comprometido a que las autoridades académicas le dieran inmediato curso a la denuncia formulada por ellos contra el decano y ofrecido que, de no hacerse así, apoyarían a la escuela citada con una huelga general.

Además nos declaró que los estudiantes de la escuela de Cirugía Dental designarían dos presidentes de asociaciones estudiantiles para que, conjuntamente con uno que designaría la Federación Estudiantil y los profesores que nombrara el Consejo Universitario, investigarán la denuncia presentada contra el decano de Odontología.

También nos manifestó que han pedido que la facultad de Cirugía Dental modifique el programa de la asignatura de Ortodoncia y de cuantas otras sea necesario para ofrecer a los alumnos una eficaz preparación.

Finalmente refirió que otras de las demandas eran que los profesores de la facultad, sin excepción, se colegiaran de acuerdo con las leyes vigentes, y que para el próximo curso se mantenga el mismo reglamento de adjudicación de matrículas gratis que existe actualmente en la escuela.

El Consejo Universitario acordó en su última sesión suspender las clases en la escuela de Odontología hasta el próximo día 27, pero a la vez autorizó al rector para que dispusiera la reanudación de éstas antes, si lo estimara conveniente.

Opta el doctor San Martín por la cátedra de «Inspección de Carnes»

El doctor Julio San Martín, profesor de la facultad de Medicina Veterinaria del Alma Máter, ha optado por la plaza de profesor titular de la cátedra «E», «Inspección de Carnes», según se nos informó ayer en el plantel.

El doctor San Martín venía ofreciendo clases en esa cátedra y en la de «Anatomía Descriptiva de Animales».

Ultimos ejercicios de Sociología Pedagógica

Mañana sábado, a las nueve de la mañana, habrán de celebrarse los últimos ejercicios de oposición a la plaza de profesor agregado de la cátedra de Sociología Pedagógica de la escuela de Educación.

Ayer tomó posesión como profesora agregada de la cátedra de Psicología del Adolescente y Didáctica de las Escuelas Secundarias, la doctora Adelina Bannatyne.

Anuncios CLASIFICADOS de ULTIMA HORA

Más ANUNCIOS CLASIFICADOS de ULTIMA HORA en la página 20

COMRRAS

9 CASAS

COMPRO AL CONTADO CASA EN Santos Suárez o Mendoza, directamente, no menos de tres cuartos. Digan situación, precio, medidas y demás, por escrito a X. Y. Z., Departamento de Clasificados del DIARIO DE LA MARINA.

NO CORREDORES COMPRO CASA En Repartos o parte alta Víbora con jardín, portal, sala, no menos tres dormitorios, baño cocina, garage, cuarto y servicio criados. Patio. No arrimo con paredes de citarón y techo monolítico hasta $4.500, no perder tiempo avise A-4011 Sra. Ricard.

17 MUEBLES Y PRENDAS

COMPRO JOYAS Oro, modernas y antiguas, aunque estén rotas, monedas oro cualquir nacionalidad y toda clase objetos arte. La Casa Hierro M-1220.

VENTAS

48 CASAS

CHACON: $4,000

Chacón, cerca de la calle Habana, casa de 2 plantas independientes, acera de la sombra, $4.000.00 y reconocer $2.000 moratoriadas, quizás se consiga alguna rebaja más si es rápido. Fernández y Vidal, Aguiar 556, bajos. A-9112 y M-1506.

ESQ. 2 CASAS: $12,500

Pegada Carlos III. Exenta contribución, 2|4, 2 plantas cada una casa, cada planta: sala, 2 cuartos, baño intercalado, comedor, cocina. Monolítica. Armazón concreto. Renta $136. Suárez U-5113. Acabada de construir.

AMPLIACION ALMENDARES FRENTE al parque y Fuente Luminosa, se vende lujosa residencia sin estrenar a la brisa, con portal, 4 dormitorios muy ventilados, closets, dos baños lujo, un cuarto criados y servicio, garage y demás comodidades, fabricación de lo mejor. Para enseñarla avise a F.7415. Precio: $8.500. Para inversión deja el 9 por 100. Se dan facilidades.

VENDO LAWTON OCTAVA 115 ESQUINA 13, Casa, portal, sala, cuatro cuartos, comedor, dos servicios dos cocinas, mucho patio $2.200. Jesús Valle M-4269, kiosco Payret.

VENTAS

48 CASAS

JUAN DELGADO $6,600

A 20 metros de Juan Delgado, acera de sombra, jardín, portal, sala, recibidor, hall, 4 habitaciones, baño intercalado, comedor, cocina, cuarto y servicio de criados, terraza al fondo, traspatio con frutales, monolítica, cerca de General Lee. Fernández y Vidal, Aguiar 556 bajos, A-9112 y M-1506

VEDADO EDIFICIO

Vedado Edificio parte alta, 4 plantas, construído recientemente, todo de primera, renta fija $160.00 exento de contribución, se vende en $14.000.00 y reconocer pequeña hipoteca, la llave en nuestro poder. Fernández y Vidal Aguiar 556. bajos, A-9112 y M-1506.

3 CASAS $6,000

Modernos techos monolíticos una esquina para establecimiento y dos casas con portal, sala, 2 habitaciones cocina, baño y demás, lugar alto, próximo Colegio Belén calle asfaltada. Gerardo Mauriz, M-7586 Metropolitana 538.

VEDADO: CALLE 23 $12,000

A la entrada 700 metros 5|4, garage y demás comodidades, $12.000 y reconocer pequeña hipoteca moratoriada. Otra 1 planta 2 solares, 6 habitaciones gran patio $28.500 Gerardo Mauriz M-7586 Metropolitana 538.

VEDADO, REGIA ESQUINA

Sumamente barata con todo confort y lujo de esquina mucho terreno parte alta a la entrada del Vedado. Otra Chalet calle 17 otro colosal calle Paseo esquina $48.000. Otro Línea Gerardo Mauriz M-7586 Metropolitana 538.

VEDADO: $9,800

Una planta moderna, jardín, portal, sala, comedor 3 habitaciones baño, garage. Otra nueva 4 habitaciones, 2 baños en colores, garage $9.500 otro chalet 4 habitacinoes garage $8.800. Gerardo Mauriz M-7586 Metropolitana 538.

ARROYO APOLO ¡GANGA! ¡GANGA! CALLE ASFALTADA

Casa moderna, citarón, cielo raso, jardín, portal, sala, hall, 3 habitaciones, baño intercalado, comedor, cocina, lavandería, horno de pan, frutales, garage. $2.500.00. Diego Pérez, Aguiar 556 M-6872.

Infórmase a nuestra Secretaría del Trabajo sobre las cooperativas de estudiantes en los Estados Unidos

Las crearon en 1932-1933, años de crisis. Entonces un grupo de estudiantes alquiló una casa e inició la organización de la primera. Resueltos varios recursos

Por la Oficina Internacional del Trabajo de Ginebra, se está dando a conocer el movimiento cooperativo entre numerosas actividades del hombre y la mujer, en sus más esenciales necesidades por la existencia, y últimamente, viene distribuyendo los datos estadísticos de la «Cooperativa entre los Estudiantes de Estados Unidos de América».

Por los mismos puede observarse, que el movimiento cooperativo entre los estudiantes, que se inició durante los años de crisis de 1932-1933, ha permitido a miles de jóvenes seguir asistiendo a sus cursos oficiales para terminar su carrera, en distintos lugares de los Estados Unidos de la Unión.

Se advierte en el informe, que los estudiantes de la Escuela de Agricultura y de Mecánica de Texas, han figurando entre los pioneros de este simpático movimiento. En 1932, muchos estudiantes de dicha Escuela, se veían obligados a abandonar sus estudios por falta de recursos. Un pequeño grupo de ellos, compuesto sólo de 12, ideó y fundó un «Hogar Cooperativo», alquilando una casa vieja, cuyo propietario les procuró los materiales para repararla y ellos mismos hicieron el trabajo necesario.

Consiguieron donde y como pudieron, algunos muebles, encontraron a una mujer que se ofreció para encargarse de la cocina y del cuidado de la casa, a cambio del alojamiento y la comida, más un dólar que pagaría cada estudiante por mes. La Limpieza de la casa, las camas, el lavado de vajilla, la preparación de las vituallas, etc., corrían a cargo de los muchachos estudiantes, con sujeción de horarios, que no permitía a ninguno eludir sus deberes. Todos los gastos eran repartidos equitativamente; algunos muchachos entregaban su parte en forma de verduras y hortalizas de las granjas de sus padres, dada la crítica situación que atravesaban. Este procedimiento en los Estados Unidos de América, ha sido extendido a distintas Universidades, contando actualmente con más de cien mil asociados en cooperativa.

Recursos declarados sin lugar

Por el Sub Secretario del Trabajo, y a propuesta de la asesoría jurídica, ha sido declarado inadmisible el recurso de alzada, interpuesto por Jesús Toledo Quijada, contra acuerdo de la Dirección General del Trabajo, que confirma el expediente número 1899, sin lugar el recurso de alzada, interpuesto por Rafael Gómez Forest, contra la misma Dirección, en el expediente 57-H; ídem el recurso interpuesto por Francisco Lima y Padrón, en asunto promovido en expediente número 405 del Término Municipal de Bolondrón, Matanzas; y lo propio en el recurso de alzada interpuesto por Francisco Fernández Valdés, contra resolución de la Dirección General del Trabajo, que queda confirmado en el expediente número 1,794-H.

Nuevo contrato colectivo de trabajo

ANUNCIOS CLASIFICADOS DE ULTIMA HORA

Más ANUNCIOS CLASIFICADOS de ULTIMA HORA en la página 19

VENTAS

48 CASAS

VEDADO, LINEA 954

Calle Línea, No. 954, chalet 2 plantas, terreno 16x34 (544 metros) jardín, portal, sala, recibidor, biblioteca, cuartos y servicios de criados, comedor muy amplio, terraza al fondo. 6 habitaciones, 3 baños al fondo, 1 habitación, 3 baños garages, acera de la sombra, abierta de 2 a 6. Fernández y Vidal, Aguiar 556, bajos, A-9112 y M-1506.

VENDO CASA ANTIGUA ZARAGOZA 104 y Piñón, Cerro. Sala, saleta, 4 habitaciones, comedor, patio, techos tejas, mide 7.50 x 26 metros fondo. Precio: $2.200. Véala, dueño, Armando Fardiño M- 2808. Edificio Metropolitana 342.

SE VENDE $6,500 CASA MODERNA, 2 plantas, calle Buenaventura casi esquina Milagros, Víbora, bajos, portal, sala, saleta, comedor, cocina, baño, altos, 2 terrazas, 6 habitaciones, garage 2 máquinas, superficie 10 x 20 metros. Dueño, Sr. Marquet. Alberto Cuervo, Metropolitana 342, M-2808.

SE VENDE $2,200 CASA MODERNA, jardín, portal, sala, 2 habitaciones, comedor, baño, patio, calle Felipe Poey 204 casi esq. a Libertad, Víbora. Dueño: Sr. Xiqués. Alberto Cuervo. Edificio Metropolitana 342, M-2808.

ALQUIERA CON POCO DINERO una elegante residencia. Trato directo. Teléfono FO-1497.

VEDADO, CALLE PASEO, VENDO casa una planta, acera de la sombra, compuesta de jardín, portal, sala, cerrada, hall, recibidor, 4 habitaciones, comedor, cocina, 1 cuarto y servicio de criados, garage y patio. 15,500 pesos con facilidades. M-8182. Chacón 203.

MIRAMAR CON PISCINA

Linda residencia con playa, próxima colosal 5 habitaciones, 2 baños garage y toda clase de comoddiades, parque Inglés, Jardines $35.000, construcción de lo mejor: Gerardo Mauriz M-7586 Metropolitana 538.

AGUILA $11,500

Entre Reina y Monte lugar comercial 200 metros. Otra O-Reilly próxima al Parque 3 plantas $18.500. Otra frente al Parque de la Fraternidad, una planta $12.500 Gerardo Mauriz M-7586, Metropolitana 538.

FRENTE AL PARQUE FRATERNIDAD. $12,500

Media cuadra de la Cuban Telephone, media cuadra de Amistad, media cuadra de Aguila casi frente al Parque, casa de una planta $185 metros punto comercial G12.500. Gerardo Mauriz M-7586 Metropolitana 538.

REINA 2 PTAS. $35,000

Magnífica casa 2 plantas 400 metros $35.000. Otra Galiano 2 plantas 450 metros $45.000. Teniente Rey esquina próxima a Bernaza, $32.000. Más informes M-7586 etropolitana 538.

CONCORDIA, 2 PLANTAS $10,500

Sala, saleta, comedor 3 habitaciones. Otra Benjumeda próxima Belascoain, 2 plantas moderna $8.500. Otra calle Habana $4.500.

NICANOR DEL CAMPO, A DOS CUAdras, Calzada Columbia, exento de contribución, vendo preciosa casa, calle 15 entre 8 y 10, con sala, 3 cuartos, closets, hall, lujoso baño, comedor, pantry, garage y cuarto criado. Precio económico. Informan: M-1566, U-5691.

ALMENDARES. RESIDENCIA EN esquina de fraile en la calle «E». $5.500 en efectivo y reconocer hipoteca moratoriada de $7.000 con intereses al día. Con jardín, portal, recibidor, sala, comedor, 3 habitaciones, baño intercalado, pantry, cocina, cuarto y servicio de criados, cuarto alto con baño completo y garage. Informes: Pedro de la Cuesta, A-8697 y FO-2419.

HABANA, EN VALLE. $14.500. CERca de la calle Mazón. Edificio con 3 plantas compuesto de 7 casas. Tres exteriores y cuatro interiores. Con sala, comedor, 2 habitaciones, baño intercalado, cocina. Rentando $140.00 en total. Informes y llaves: Pedro de la Cuesta A-8698 y FO-2419.

RANCHO BOYEROS UNA CABALLERIA: $2,500

Finca casi una caballería agua cuan se quiera, lugar alto, bonito panorama, bien cercada 2 casas y una de trabajadores tiene arboleda efectivo $2.500 y reconocer hipoteca moratoria da $2.000. Gerardo Mauriz M-7586 Metropolitana 538.

SANTIAGO DE LAS VEGAS UNA CABALLERIA: $6,500

Magnífica finca casa de mamposteria, gran arboleda, tierra de 1a. palmás frente carretera agua abundante lugar tranquilo y fresco más informes M-7586 Gerardo Mauriz Metropolitana 538.

3 CABALLERIAS: $6,500

San José de las Lajas frente a Carretera Central $6.500 otra a 20 minutos Capitolio, carretera arboleda casa mamposteria. 22.000. Otra Santiago de las Vegas, magnígico Chalet arboleda tierra de lo mejor, facilidades de pago. Otra Loma Cacahual 2 caballerías $10.000. Gerardo Mauriz, M-7586 Metropolitana 538.

¡¡VEA ESTA CASA $2,450!!

Situada en lo mejor de Lawton, a media cuadra tranvías y guaguas magnífica construcción, jardín, portal, sala, comedor decorado, 2|4 amplios. baño completo, cocina moderna, pisos brillosos y 1|4 en la azotea. Compañía Territorial, Aguacate 109 Teuf. A-8994.

AMPLIACION: $5,700

Ampliación de Almendares, Avenida 4a. entre 11 y 12 al lado de la calle 12, exenta de contribución y agua, sin estrenar, jardín, portal, sala, 2 habitaciones, baño en colores, pantry, comedor, garage, citarón, carpintería de cedro y caoba. Fernández y Vidal. Aguiar 556 bajos, A-9112 y M-1506.

NICANOR DEL CAMPO $4,500

Nicanor del Campo, calle 13 entre 6 y 8, al lado de la esquina de 13 y 6 jardín, portal, sala, 2 habitaciones, comedor, cocina, baño intercalado, servicio de criados, garage, monolítica, está vacía y abierta de 2 a 5. Fernández y Vidal Aguiar 556, bajos. A-9112 y M-1506.

ALTURAS ALMENDARES $18,000

Avenida de la Paz, Residencia de dos plantas y sótano, en el sótano y habitaciones y un baño closet primera planta, jardín, portal hall, escalera mármol para la planta alta, dos habitaciones con sus closets, baño de lujo intercalado, comedor, cocina, pantry, cuarto y baño de criados, planta alta, terrazas frente y fondo, hall, 3 habitaciones y baño de lujo intercalado. Total: 5 habitaciones. Garage 3 máquinas. Fernández y Vidal, Aguiar 556, bajos, A-9112 y M-1506.

VENTAS

48 CASAS

MIRAMAR, SOMBRA A $3.50

Miramar 2 solares de sombra cerca Avenida 3a. y calle 20 a la calle 26, vendo los 2 juntos o uno separado de $3.50. Fernández y Vidal, Aguiar 556, bajos, A-9112 y M-1506.

ALMENDARES: $3,600

Calle C, frente al Parque Japonés, jardín, portal, sala, 2 habitaciones. baño intercalado, comedor, cocina, cuarto y servicio de criados, entrada para garage, a media cuadra de tranvía y ruta 30, es monolítica. Fernández y Vidal, Aguiar 556 bajos, A-9112 y M-1506.

GALIANO ESQUINA 15x21

Galiano Esquina con una medida de 15x21 con 19 de frente de fondo (256 metros) propia para edificio, actualmente es de 2 plantas. Fernández y Vidal, Aguiar 556 bajos, A-9112 y M-1506.

REINA PARA EDIFICIO

Calzada de la Reina, parte comercial, propio para un gran edificio, terreno que mide 15.40 (600 metros) acera de la sombra, cerca de a calle de San Nicolás, se vende a razón de $70.00 el metro. Fernández y Vidal, Aguiar 556 bajos. A-9112 y M-1506.

LEALTAD: $13,500

Lealtad cerca Neptuno, 2 plantas, monolítica, sala, saleta, colemna es? cayola centro, 4 habitaciones, baño intercalado, comedor, cocina, cuarto y servicio criados. (Terreno: son 190 metros). Fernández y Vidal, Aguiar 556 bajos A-9112 y M-1506.

Fco. Valdés Gllmo. Valdés contratistas fabrican: nave a $16 - citaras $22 - citarón $24, estructura $28. Studios Luyanó No. 14 X-2571

VENDO CASA PLANTA BAJA, CAlle 13 entre 10 y 12, Nicanor del Campo, acabada de fabricar, precio $8.500. Informes en la misma Telf. A-8875 y FO-4136 Díaz Ramos.

SE VENDE. GANGA. TRES CASAS en la Avenida de Acosta. Dos de mampostería y una de madera que ren tan 37 pesos mensuales en $3.500. Informa Rivero. Rayo 265. Telf. A-0362.

URGE VENTA CHALET NUEVO VIbora, 6.500 tiene garage, jardín, portal, sala, hall, de 5x4 grandes, 3|4 de 4x4, baño intercalado lujo, comedor grande, servicios de criados, patio, traspatio. Luz Caballero. Informa: Lizasoain, Belascoain y Pocito, Café Trianón.

49 SOLARES

COUNTRY CLUB A $0.75

Country Club, esquina frente al Lago, terreno sobre lo alto, 10.500 metros (sobre 14.400 varas) se vende por unos días a $0.75 la vara. Fernández y Vidal, Aguiar 556 bajos, A-9112 y M-1506.

VEDADO CALLE 15 25x36

Vedado calle 15, lote de 25x36.50, entre calles de letras, acera de la sombra, con una casa fabricada sobre el terreno, propia para gran residencia o para casa apartamentos, se vende terreno y fabricación a $21.00 el metro. Fernández y Vidal, Aguiar 556 bajos A9112 y M-1506.

SOLAR MILAGROS Y J. DELGADO

A $3.75 varas y dos esquinitas, mampostería y azotea una $3.200 y la otra $4.000. Dueño, Amistad y Dragones café. Angel Alvarez.

CONCHA $1.750

La mejor esquina 15.33 v, po rla Calzada de Concha por 24 v. de fondo Superficie 347.62 varas. Fernández, M-2525. Empedrado 306.

ALTURAS ALMENDARES, VENDO mi solar, Ave. de Almendares, con una medida de 16 x 48 varas, precio de ocasión, informa su dueño de 1 a 3 en FO-2188.

POR LO QUE DEN ESTE MES. DONde se paga buen alquiler, vendo urgente solar 711 varas, lugar saludable, agua, luz, alcantarillado, a 2 cuadras de la Calzada y 4 del Paradero Víbora. Carlos Manuel (Josefina Ursula), No corredores. Linares Teléfono M-2107. Reina 212.

A UNA CUADRA CALZADA COlumbia, vendo solar de 16 por 40 mts. en $1.500. Gustavo Linares. M-7730.

SE VENDE CASA ANTIGUA SITA en Empedrado entre Egido y Compostela con 217 metros cuadrados. Informa el Propietario Luz y Egido bodega).

VENDO 2 SOLARES JUNTOS O SEparados Lagueruela entre Avellaneda y Jorge 13 metros de frente por 43.1|2 de fondo cada uno. También esquina Lagueruela y Avellaneda 17.1|2 metros por Lagueruela por 43.1|2 por Avellaneda dueño I-3308

MIRAMAR, CALLE 22

Miramar calle 22 entre 5a. y 7a. acera de la sombra, solar de 1,251 varas se vende por unos días a menos de $6.00 vara posiblemente. Fernández y Vidal, Aguiar 556 bajos, A-9112 y M-1506.

MIRAMAR 1a. AVENIDA

A $3.75 (Miramar) primera Avenida solar de centro 1251 varas, cerca de la calle 4 vendo por unos días a $3.75. Fernández y Vidal, Aguiar 556 bajos A-9112 y M-1506.

Lotes a Plazos
LISTOS PARA FABRICAR

Pagaderos por cuotas mensuales, desde 3 pesos sin interés. Finquitas de todas medidas con arbolado. Situación alta, sana, cercana a la capital, servicio de guaguas; rutas 7 y 8, teléfono, luz eléctrica, escuelas, etc. Unico lugar a bajos precios con las ventajas de los más caros. Carretera Central antes de San Francisco de Paula, finca «La Paz», llamada «Diezmeros», lugar ideal para industrias. Hay ya 400 casa y unos tres mil habitantes. Visítelo o llame al vendedor. Teléfono X-1818. Carretera Central, kilómetro 10.

REPARTO FLORESTA

En la Víbora. Se venden solares y parcelas pequeñas, al contado y a plazos, con urbanización completa, luz eléctrica, agua y alcantarillado en cada solar, atravesado por la Avenida de Acosta, ómnibus ruta 15. También compramos y vendemos propiedade en la Habana y demás repartos. Informes: Nueva Floresta Land Co. Banco Canadá 322. Telf. A-8875. Administrador: Oscar Díaz Ramos.

VENTAS

49 SOLARES

SANTOS SUAREZ, SOLAR

Calle Paz entre Santa Emilia y Zanotes, sombra, alto sobre acera, rebajado de precio, mide 574 varas en estos días se ha rebajado a $5.50. Fernández y Vidal, Aguiar 556, bajos, A-9112 y M-1506.

GANGA

Cedo terreno para fabricar casa, en la Carretera de Jaimanitas a Santa Fe ,mide 20 por 100 metros fondo a la aguna. Precio $320. Dueño, Consulado No. 68. Notaría.

TOMO $2.600 CON HIPOTECA

Garantía 3.000 metros con dos buenas residencias de cielo raso en lo mejor del Reparto Oriental. Buen Retiro y además vendo 2.000 metros con mucho frente X-2571 lo fracciono. Luyanó 14 bajos. 7 a 9 a. m. o 2 p. m.

VEDADO

Calle 15, Mide 12.50 x 31.50 mts. A $9.50 metro, último precio. Informes: Pedro de la Cuesta A-8697 y FO-2419.

50 FINCAS RUSTICAS

FINCA RESIDENCIAL

En Punta Brava, una caballería con chalet, de mampostería, moderna, 5 habitaciones, 2 baños intercalados, batey todo sembrado de frutales de todas clases, casas encargado, merenderos, manatial medicinal, garage 3 máquinas. Tierra colorada de primera, 20 minutos de la Habana, Fernández y Vidal, Aguiar 556 bajos, A-9112 y M-1506.

EN TRATO DIRECTO SIN CORREDOres cedo, contrato arrendamiento (8 años) finca cinco caballerías buen palmar propio crianzas puercos y ganado vacuno en en Término de Güira de Melena, buena aguada. Inf. 4 No. 154 Vedado de 1 a 3 de la tarde.

51 ESTABLECIMIENTOS

BODEGA CANTINA EN $1.800

Sola esquina en la Habana contrato alquiler $30 casa para familia mucha mercancía. Informa Alvarez Amistad y Dragones café Alvarez.

SE VENDE UN SALON DE REFREScos y frutas finas en el mejor punto de la calle Neptuno por no poder atender para informes Zanja No. 156 relojería. Sr. Julio.

LOS MEJORES NEGOCIOS EN BODEGAS CAFES BARRAS Y LECHE rías por su calidad, posición, alquileres, contratos, precio y facilidades de pago. También en cambio por propiedades o valores, dando o tomando diferencia. S. Suárez, Belascoain y Figuras. Café De 1 a 6

53 AUTOMOVILES - ACCESORIOS

CHEVROLET

Tengo varios Sedanes de 4 puertas 1936, 1937 y 1938 Magníficos de todo, garantizados. Buen precio y facilidades. Alvarez, 25 Nro 7 casi esquina Marina Costado edificio Carreño.

CAMION INTERNACIONAL 1937

Carrocería de estaca, caseta, cerrado, motor de 4 cilindros, con doble goma 34x7 en perfecto estado de mecánica y goma. «El Relámpago». Concha 969.

POR EMBARCARME VENDO MI Studebaker 1935, chico, seis cilindros baúl, radio, vestidura cuero, gomas blancas, antirresbalables, completamente nuevo. Zapata entre A y B, Vedado, Garage.

OPORTUNIDAD. VENDO CHEVROlet, Maxter de Lux, 1936, cuatro puertas, sin chapa, forrado en cuero, perfectas condiciones, véalo calle 29 núm. 308, entre A. y Paseo, teléfono F-7024. Informa Gumersindo Vicent.

VENDO CHEVROLET 1935 CON baúl cuatro puertas en buenas condiciones Telf. X-3733 Roberto Doy facilidades de pago.

FORD 1937

Tipo de lujo motor de 85 caballos en perfecto estado mecánica, gomas y pintura. Grandes facilidades de pago. «El Relámpago». Concha No. 969.

54 MAQUINARIAS

TANQUE 1.100 GALONES ACERO galvanizado remachado soldado bom ba gasolina 5 galones compresor aire 300 libras, vendo garage Yara, Jesús del Monte 490.

56 MUEBLES Y PRENDAS

VENDO PLAMANTE REFRIGERAdor Westinghouse, grande 3 pies, dos puertas, luz interior, instalación botellón, gavetas hielo, como nuevo, $90.00. Verdadera ganga. Simpson 5a entre 12 y 14 Reparto Almendares.

SE VENDE UN COCHECITO DE NIno, un corralito con su estera, una pesa con su cestico y mesita y un andador. Reina 202, bajos.

60 INSTRUMENTOS DE MUSICA

GUITARRA VALENCIANA NUEVA. con su forro se vende 6 Nro. 152, Vedado pregunte por José.

AFINADORES

AFINE SU PIANO: $3.00 CON TOda garantía y absoluta seguridad. Manuel Domínguez, afinador mecánico y barnizador de pianos, graduado escuela «Danguard», New York. Taller reparaciones: Dragones, Prado y Zulueta M_3040.

61 DE ANIMALES

SE VENDE UN CABALLO DE TRO te propio para personas de gusto. **Informes Telf. A-7830. De 9 a 1 y** de 3 a 6 p. m.

VENDO VACAS CRUZADAS RECENtinas, muy buenas. Finca La Mina, entre kilómetro 14 y 15 Carretera de Güines. Rodríguez.

Dinero-Hipotecas

63 SOLICITUDES

DOY EN PRIMERA HIPOTECA 1,000 pesos, 1.500 pesos y 2.500 pesos. Imprescindible buena garantía. Solís, calle B, núm. 407, Vedado. Teléfono F-2175.

PARA LAS DAMAS

70 INTERES PARA LAS DAMAS

VELLOS

Extirpación definitiva de los vello de la cara, muslos, piernas, etc. Tratamiento garantizado. Siete años de éxitos en Cuba. Sra. Alexander, calle Tercera No. 405 entre Dos y Cuatro, Vedado.

ENSEÑANZAS

75 PROFESORAS-PROFESORES

SOLICITO AGENTES REVENDEDOres por cuenta propia en todas partes, para concederles distribución exclusiva de la mejor línea de lápices del mundo. Precios y calidad insuperables Grandes y permanentes ganancias. Algunos territorios todavía disponibles. Muestrario completo y detalles previo envío de $1.00. J. T. Gutiérrez, Apartado 1911, Teléfono A-8704, Habana.

ALQUILERES

80 CASAS DE HUESPEDES

CASA DE HUESPEDES GALIANO 455 entre San José y Barcelona, habitaciones espléndidas, baño al lado, agua caliente, lavabos, comida variada, precios módicos, sólo moral absoluta M-7380.

HUESPEDES. GALIANO 305, ALtos, casi esquina Neptuno. Magnífica habitación con baño anexo y agua caliente, comida exquisita, precios reducidos. Moralidad. Teléfono A5-0432.

81 CASAS DE COMIDAS

TENEMOS UN ESMERADO SERVIcio cantinas económico no importa distancia experto cocinero. Llame y pida lista por teléfono y comerá a su deseo. A_6137.

GRAN CASA DE COMIDAS PARTIcular se sirven comidas a domicilio. Hora exacta. todo de primera. Precios convencionales. Virtudes 631 esq. a Gervasio Telf. U-2852.

82 APARTAMENTOS

ALQUILO CORRALES UNO APARtamento tres habitaciones con vista a la calle baño intercalado, sala cocina, informan en la planta baja.

EDIFICIO ALBEAR, O-REILLY Y Bernaza, altos del Petit Miami. Se alquila un lujoso y ventilado apartamento de esquina, en el segundo piso, número 2. Para verlo de 2 a 6 p. m. Informan en el tel-f. F-4987.

BAÑOS ESQUINA A 29

Excelente apartamento con todas conveniencias modernas; sala, comedor, 3 habitaciones, cuarto criados etc. garagé, agua abundantísima. Informes encargado o Galiano 308, apartamento 56 M-2305 de 3 a 6 p.m.

83 DEPARTAMENTOS

SALUD 572 DPTO. ALTO 18 PESOS, dos cuartos a la calle y demás servicios. Informan Salud 205.

J. ESQUINA 21

Entrada Vedado, Apartamento planta baja, fresquísimo con jardín, portal, sala, comedor, dos cuartos, lujoso baño completo intercalado etc. Agua abundante. Informes encargado.

ALQUILO DEL EDIFICIO AGUILA y Estrella un departamento en azotea propio para corta familia $25.00 Véalo de 3 a 5 informa Cuevas. Telf. F-5993

OFICINAS

EN CASA DE FAMILIA DE MORALI dad y en lo más céntrico del Malecón, se alquila un gabinete con una sala anexa amueblada lujosamente, a profesional o masajista, con derecho a luz, teléfono y limpieza, teniendo a su disposición revistas y periódicos gratis; también en la misma se alquila una habitación para guardar muebles. Precios económicos, Informan: Malecón 117, tercer piso, derecha, esq. a Crespo.

84 HABITACIONES

REGIO CHALET FAMILIA HONOrable mejor Vedado alquilo espléndida habitación para matrimonio con closet, baño privado y todo servicio. Precio: $50 E Nro. 456 entre 19 y 21

VEDADO. FAMILIA RESPETABLE alquila hermosa habitación baño privado a la brisa, excelente comida, referencias. Telf. F-5196 calle 25 Nro 30 esquina a L

ESPLENDIDOS DEPARTAMENTOS y habitaciones con baños, frente al Maine, calle O No. 14, fresquísimos, comodidad, confort con todo servicio si se desea, precios rebajados. F-5631

SE ALQUILA HABITACION GRANde y otra chiquita, las dos al lado del baño moderno, luz, teléfono y limpieza, agua siempre. Consulado 110 altos, y Colón.

EN CASA DE MORALIDAD SE ALquila espléndida sala independiente en lugar céntrico y comercio. Neptuno 410 altos. Telf. M_9703.

85 NAVES-LOCALES

ALQUILO GRAN LOCAL PARA ALmacén o depósito Obrapía 158 entre Mercaderes y San Ignacio.

SE ALQUILA MODERNA NAVE DES agüe 210 tiene entresuelo y servicios sanitarios dobles todo primera en $45. Informes F-6332.

HERMOSOS LOCAL AMISTAD 358 casi esquina San José, propio para comercio, almacén u oficinas. Puede verse de 2 a 6 de la tarde. Informes F_5119.

SE ALQUILA UN LOCAL CON DOS puertas en la calle más céntrica Angeles 160 bajos, casi esquina Monte A-6137.

ALQUILAMOS EL MAGNIFICO LOcal de la Calzada de Concha 203 frente a la quinta La Benéfica, de trescientos metros cuadrados, propio para negocio de presentación. Informes Tels. X-1608 y X_1908

87 HABANA

FACTORIA 106. CASA MODERNA, sala, comedor, tres cuartos, dos closets, baño intercalado, cocina, servicio de criados y lavadero. La llave en los altos.

VIVES 204 ESQUINA A FLORIDA, 30 pesos, tercera planta, muy amplia y fresca. Sala, cuatro habitaciones, baño completo y de criados, cuarto idem., comedor y demás servicios. Salud 205, informan.

SE ALQUILA 1o. PISO DE JOVEllar 53 esq. Aramburo con tres habitaciones, sala, saleta, comedor, baño intercalado y demás servicios Teléfono F-7861.

ALQUILO DEPARTAMENTOS ACAbados fabricar ultramodernos. Picota núm. 276, esq. Fundición. Primer pisa, $28.00; segundo piso, $28.00. Picota núm. 277, local 25 pesos. Informes: Leyte-Vidal. M-2222.

ALQUILO ALTOS MODERNOS 18 PE sos propio para corta familia, sala, salta, cuarto, cocina, baño completo, Velázquez 20 entre Infanta y San Joaquín, llave al lado dueño. Prado 359 altos. Telf. A_8023.

ALQUILO INFANTA Nro 1101 ESquina Benjumeda por Benjumeda, sala, comedor, dos cuartos baño intercalado cocina gas calentador. Precio $25.00 moderna. Informan 1er piso por Benjumeda

EN SAN LAZARO 602 ESQUINA A Escobar, solo para vivienda de familia o consulta profesional, e alquila planta baja moderna, que consta de sala, recibidor, tres habitaciones, comedor, hall, cocina (baño, cuarto y servicio de criados. Informan en la misma.

ALQUILO FINLAY NUM. 874, SEgundo piso, esquina Infanta, balcón, sala, dos habitaciones, baño intercalado, cocina, dos pasillos. $25.00. Informes Leyte-Vidal. M-2222.

ALQUILO BAJOS ACABADOS DE fabricar, Maloja núm. 862, entre Vifre y Plasencia. Sala, saleta, 3 habitaciones, baño, comedor, cocina, cuarto y servicio criados, patio. $40.00. Informes: Leyte-Vidal. M-2222.

REVILLAGIGEDO 7, ALQUILO AMplios y frescos altos, terminados de pintar, sala, recibidor, baño intercalado, 3 habitaciones, otra en la azotea, con servicio y baño, comedor al fondo. Puede verse de 9 a 11 y de 2 a 5.

JOVELLAR 104 ESQUINA HOSPItal edificio «Sarrain» se alquila un apartamento vista calle tercer piso, Sala, comedor, tres cuartos, baño completo. Hay elevador y agua a todas horas.

ALQUILO SEGUNDO PISO CUBA 82 entre Chacón y Cuarteles. Sala, recibidor, cinco cuartos, dos baños intercalados, galería, comedor, pantry, cocina, cuarto y servicios criados. Llave en los bajos. Precio $65.00.

SUSCRIBASE Y ANUNCIESE EN EL «DIARIO DE LA MARINA»

ALQUILERES

88 VEDADO

VEDADO ALQUILO AMUEBLADO chalet 5 cuartos, 3 baños, garage, 2 carros. Otro sin muebles 2 cuarto y baño en los bajos, 4 cuartos 2 baños en los altos. Informan 5ta 461 entre A y Paseo (altos).

ALTOS DE LA CALLE 6 NUMERO 456, portal, sala, recibidor, 4 habitaciones, baño color intercalado, cocina, cuarto y servicio. Verse de 1 a 5 p. m.. Informan en la misma.

MODERNOS ALTOS $40.00

Vedado. Alquilo con comedor, saleta, recibidor, 4 cuartos baño intercalado servicio criados, closets, etc. Calle 10 Nro. 419 entre 17 y 19. Verse de 3 a 6. dueño F_2760

ALQUILO ALTOS FRESCOS 17 NRO. 109 entre L y M, Vedado. Portal, hall, sala, saleta, 5 cuartos 2 baños, cocina gas y carbón. Cuarto y servicio criados. Garage. Informan en la misma F-2295

SESENTA PESOS. CALLE SEIS NUmero 605, portal, sala, saleta, tres cuartos, baño, hall, comedor, cocina, cuarto y servicio. Verse de 2 a 5. Informes: M-6801.

CALLE 27 NUM. 712 ENTRE A y B. Se alquilan modernos altos con 5 habitaciones, sala, comedor, baño intercalado y demás comodidades. Llaves en la misma. Dueño de 9 a 11 en la misma.

SE ALQUILAN LOS MODERNOS ALtos de Seis y Quinta, Vedado. Informes: Teléf. F-3364.

ALQUILO MAGNIFICA RESIDENcia, 17 núm. 204 entre «K» y «J», Vedado, 16 habitaciones propia para embajada o familia acomodada, compuesta, planta baja: portal, vestíbulo, sala, saleta, hall, 5 cuartos, 2 baños, comedor, pantry, gran cocina, cuarto y baño criado, magnífica escalera mármol interior para los altos, terraza cubierta al frente, hall, 9 grandes cuartos, 3 baños lujo, servicio criado, escalera criado independientes, patio concreto, garage para 4 máquinas, tanque 500 galones gasolina y bomba para la misma, 2 grandes cuartos altos al fondo, terraza, baño y servicio para los mismos, lavandería independiente y cuarto lavandera. Alquiler vale $400, cede por $300.00. Puede ver de 11 a 4 F-4476.

MEJOR LUGAR DEL VEDADO 4 No. 160 altos acera brisa casi esq. a Línea, se alquila moderno apartamento tres habitaciones demás comodidades, garage, propio reducida familia. Informes en el 154.

90 MARIANAO-REPARTOS

SE ALQUILA MIRAMAR 8, ENTRE la y 3a, altos a la brisa recién fablicados con todo confort. Informan en los bajos.

ALQUILO CASA DE UNA SOLA planta compuesta de sala, comedor, 4 habitaciones, baño, cocina y amplio hall. Calle 5a Nro 33, entre 14 y 16 en Almendares. Informan F-4960

SE ALQUILA. AMPLIACION ALmendares. A pocos metros del parque, Avenida 7a. entre 13 y 14. Chalet, dos plantas. Bajos: jardín, portal, sala, comedor, dos habitaciones con closets, baño intercalado, gran cocina, garage, servicios de criados, terraza al fondo y lavaderos. Altos: Biblioteca, recibidor, dos habitaciones, cuarto de criados y terraza al frente. Informes: U-5476 Puede verse a cualquier hora.

SE ALQUILA AMPLIACION DE ALmendares, 9 esquina a 6a. portal, sala, comedor, 3 habitaciones, 2 cloets, baño intercalado, garage. Verla de 4 a 6 p. m.

MIRAMAR: CALLE 22 ENTRE 3a. y 5a. Acabada de construir con todas las comodidades modernas. Informan en la misma y al teléfono F-4523.

91 J. DEL MONTE - VIBORA

D-STRAMPES 417 ESQUINA CARmen próxima desocuparse alquilo regia casa 1,000 metros terreno, jardines, portales, gran sala, cinco habitaciones, amplio hall, 2 lujosos baños intercalados, gran comedor pantry, cocina, 2 cuartos y servicios de criados, garage 3 máquinas. Verla: 4 a 6 Informan F-2090

ALQUILER. PRECIOSO CHALET, 2 plantas, acabado de construir. Tiene sala, gabinete, comedor, tres hermosas habitaciones, lujoso cuarto de baño, cocina, habitación y servicio de criados, garage, terraza. Agua caliente y fría. Es lo más alto de la Víbora: Concepción esquina a Novena. Informan: Teléfono X-1054.

92 SANTOS SUAREZ - MENDOZA

VEINTE PESOS. LUIS ESTEVEZ 661 entre La Sola y Pasaje Oeste, con portal, sala, dos cuartos, baño completo, comedor y demás servicios. Informan: Salud 205. M-6204.

ZAPOTES No. 366 CASI ESQ. A JUAN DELGADO

Se alquilan preciosos altos acabados de construir, se componen de terraza, sala, comedor, dos habitaciones y baño intercalado. Informan Teléfono I-3881.

94 LAWTON-BATISTA

SE ALQUILA UNA CASITA EN $12. Avenida de Acosta 61-A esquina a 11. Informan en la misma o al teléfono I-4051. Lawton.

98 ALQUILERES VARIOS

ALQUILO CASITA MAMPOSTERIA nueva, terraza, sala, comedor, dormitorio, baño moderno y cocina, Avenida «A» esquina a 3 Playa Cuba. Informes F1-8151.

SE SOLICITAN

103 CRIADAS-CRIADOS

SOLICITO MUCHACHA FORMAL para la limpieza sueldo 5 pesos, dormir en la colocación. Manrique 310 entre Neptuno y San Miguel.

108 PROFESORES

DESEAMOS PERSONA APTA, PARA primeros grados, en colegio mixto. Informan: «Forrajera Cubana» Zanja y San Francisco Sr. Ayuela.

116 SOCIOS

SOCIOS

Necesito un socio para un buen negocio que tenga de $5.000 a $7.000 para establecimiento debaza de ropa hecha, en buen punto. Puede informarse en Romay No. 258. El asunto es reservado y se puede tratar todos los días de 12 a 2 y de 6 a 9.

117 SOLICITUDES VARIAS

FABRICA LICORERA O ALMACEnista del giro, se necesita para fabricar y poner al mercado cuando lleguen los Rotarios, licores ingleses ya acreditados en Estados Unidos para ser elaborados aquí por experto de fábricas inglesas, garantizando productos idénticos a los importados. No trabaja a sueldo, aceptando sólo porcentaje en las ventas. Imprescindible firma solvente. Dirigirse: «Experto Licorista». Apartado 1661.

SE OFRECEN

118 CRIADAS-CRIADOS

SE DESEA COLOCAR UNA JOVEN de color para limpiar y cocinar para un matrimonio solo o para criada de mano, va de temporada para cualquier parte, tiene excelentes referencias. Teléfono A-7176.

OFRECES BESPAÑOLA PARA CUARtos o para comedor, sabe trabajar, con referencias. Va al campo. Teléfono U-6560

SE OFRECEN

118 CRIADAS-CRIADOS

TELF. A5-1582 SE OFRECE UN joven del campo para cualquier trabajo muy cumplidor y competente, para todo, con buenas referencias, personalmente, para dormir dentro. Preguntar por Rogelio. Tel. A5-1582

SE DESEA COLOCAR DE CRIADO de mano, joven español o jardinero formal, trabajador, tiene buenas referencias. Telf X-1877 Adolfo

SE OFRECE SEÑORA DEL PAIS, blanca no muy joven sin pretensiones para acompañar y servir en todo a señora o señorita sola; llame al M-7122

SE DESEA COLOCAR UNA JOVEN española para criada de manos o matrimonio. Soledad Nro 360 entre San Miguel y Neptuno Departamento 23

CRIADA JOVEN DE COLOR DESEA colocarse tiene buenas referencias duerme fuera, quiere ganar $10. Preguunte por María F_4806

CRIADA PARDA CUBANA BUENAS referencias desea colocarse en casa de familia decente. Para cuartos y coser quiere ganar $20. Y para criada de comedor o manejadora $15 lo menos. Le informan F-3386

CRIADO DEE MANOS SE OFRECE español acostumbrado a buenas casas sirve bien la mesa, es trabajador con buenas referencias de donde ha trabajado es solo y va donde se ofrezca Telf. F-9596 Tintorería.

SE DESEA COLOCAR UNA ESPAÑOla de mediana edad para todos los quehaceres de una corta familia y duerme en la colocación y no tiene quien la moleste. Presenta referencias. Telf. U_6636.

SE DESEA COLOCAR UNA ESPAñola lleva tiempo en el país para criada de comedor o cuartos, no tiene inconveniente dormir en la colocación, también maneja niños siendo corta familia y tiene referencias de las casas que ha trabajado. Teléfono I-3161.

SE DESEA COLOCAIR UNA ESPAñola para cuartos, sabe coser y bordar a máquina, tiene referencias. Calle Florencia 66 y San Anselmo, Cerro. Teléfono I-4603.

JOVEN DEL PAIS PRESENTABLE y seria ofrécese como criada cuartos, sabe coser y zurcir de manos o manejadora siendo cariñosa con los niños, tiene magníficas referencias. siendo constante. F-6445.

SE DESEA COLOCAR UNA MUCHAcha española para criada de cuartos o de comedor. Llame al U-2667. Espada 268.

CRIADA DE MANO, SE OFRECE una buena criada de manos con referencias, lo mismo maneja o para criada de cuartos. Es formal y cariñosa con los niños. Sale a los repartos o a las playas. Llame al teléfono F-7375.

DESEA COLOCARSE UN CRIADO de manos español, con magníficas referencias y práctico en el servicio doméstico, para más informes, llame al teléfono F1-6592.

OFRECE PARA CRIADA DE MANOS cuartos o comedor, muchacha del país, joven y presentable. Buenas referencias. Sabe surcir y repasar así como servicio a la rusa. Vá a playas, si es buen sueldo. Informan: FO-1077.

SE DESEA COLOCAR UNA JOVEN española para criada de mano, tiene muy buenas referencias. no tiene pretensiones pero desea buen trato. Telf. F-5736 o F-6043.

SE OFRECE CRIADA PRACTICA para cuartos o comedor. Tengo referencias, salgo a repartos. También puedo salir al campo y puedo colocarme de manejadora. F-2524, 23 No. 407, esquina a J.

SE OFRECE MUCHACHA DEL PAIS pardita para criada de cuartos o comedor o para todo, soy práctica en servicio, tengo buenas referencias y salgo repartos. Informes: A-0411 y M-1149.

SE DESEA COLOCAR UNA ESPAÑOla de criada de manos, sabe cumplir con su deber, y tiene buenas referencias, sale a los repartos. Telf particular. Llame 8 a 12 y de 2 a 6 al X-1023.

119 COCINERAS-COCINEROS

**SE OFRECE BUEN COCINERO ES

COMPRAS

MUEBLES Y PRENDAS

COMPRO MUEBLES, RAdios, lámparas, máquinas coser, alfombras, cuadros óleo, vasijas, porcelanas, equipos, automóviles, Compro todo. Facilidades. El Corazón de Jesús 167 entre Manrique y Cam-

COMPRO MUEBLES, OBJEtos arte, ropa caballero y señoras, oficina, líquido casas muebles todo lo que usted quiera vender. Dinero en mano camión en 24 horas. U-2180

$100 COMPRO MUEBLES

casa completa pianos modernos con o sin comején máquinas coser, objetos arte, escritorio, todo lo que usted venda. Pagamos todo lo que usted venda. Pagamos en mano. U-1560.

$143 COMPRO MUEBLES

objetos de arte, adornos, muebles oficina, líquido casas, muebles completas y todo lo que usted quiera vender. Trato con el dueño U-3149

$154 COMPRO MUEBLES

cuartos, radios, máquinas de coser escribir. Aceptamos muebles en pago. No venda sin llamar a J. Cifuo. Neptuno No 709 y Belascoaín.

COMPRO MUEBLES TOdas clases oficina, objetos arte, máquinas coser, sillones barberías, lámparas, mamparas, cajas camas, pupitres, contadoras, lo que venda. Telf. A-9003.

ORO

joyas viejas y nuevas o rotas, pagamos en todas cantidades. Pagamos muy bien.
Gallal Hermanos. San Rafael No. 618. Teléfono U-5744

UTILES DE OFICINAS

PRAMOS MAQUINAS

escribir, sumar. Cajas de Caudales y muebles de oficina en general. La Nacional, Villegas No. 359 Tel. Rey y Amargura A-5915.

COMPRO PARCELA PEQUEÑA EN Cerro o Nicanor del Campo, informe al FO-2070 de 9 a 12 a. m. Trato directo con el dueño. no corredores.

LIBROS E IMPRESOS

COMPRO LIBROS DE TODAS CLAses en todas cantidades pagándolos. Voy a domicilio llamándome al A-9397

COMPRO LIBROS USADOS PAGANdo lo mejor que nadie M-3256 Librería "La Biblioteca" Belascoaín 566, Pocito. M-3256. También discretas y selecciones.

COMPRO LIBROS DE TODAS CLAses en cualquier cantidad, Librería Colías. Reina 60. Plaza del Vaticano al Telf. M-2632.

REPARACIONES

MUEBLES Y PRENDAS

REPARACIONES DE MUEBLES
Cocoro. Barnizamos toda clase muebles y tapicería. Especialidad sillones y combinaciones de maderas y chapas. Limpieza de muebles a domicilio. Estrella 65 entre Aguila y Galiano. Telf. M-2127.

PULIMOS SUS MUEBLES POR dinero. Dejándolos como nuevos. Pardo U-5761 Los modernizamos barnizamos a muñeca y estilos Deco. Pintamos mimbres y neveras tapicería en general. Arreglamos espejos. Trabajos garantidos. San Rafael No 610, entre Lealtad y Belascoaín.

VENTAS

CASAS

$CANOR DEL CAMPO
$7,000

Lujoso chalet acabado de construir exento de contribución comprende jardín, portal, sala, comedor, cocina, cuarto y servicio criados, garage; altos; biblioteca, recibidor, hermosas habitaciones con closets, gran baño en colores y terraza. Calle 15 entre 6 y 8 Almendares

$CANOR DEL CAMPO
$7,500

Magnífico chalet, acabado de construir Manuel Rodríguez, exento de contribución, compuesto de jardín, portal, sala, comedor, cocina, cuarto de criados, garage. Altos hay recibidor, tres hermosas habitaciones con closets gran baño de lujo, terraza cubierta. Calle 15 entre 6 y 8 Almendares X-1260

$CANOR DEL CAMPO
$9,000

Magnífico chalet de esquina, solitario, confort, acabado de construcción contribución. Compuesto de jardín, portal, sala, comedor, cuarto de servicios criados, lavadero y garage; Altos: biblioteca recibidor, tres hermosas habitaciones con closets y balcones, gran baño de lujo, terraza cubierta estilo colonial. Calle 15 entre 6 y 8 Almendares. Manuel Rodríguez X-1260

GRANDERA GANGA $3.750 SIN ESquina, preciosa casa jardín, portal, 3 habitaciones bajos baño color rosa, cocina, patio y traspatio especial regalo véala. Segunda y 8 Almendares.

PRECIOS VENDO UNA CASA PRO ximo a La Benéfica, cielo raso sala, 3 cuartos, servicios. Informa Fernández Muralla 452 altos de 1 a 2. No vengan corredores.

J. BETANCOURT
Casas, Solares, Hipotecas
Construcciones
Cuba, 64. Depto. 6. M-9398

VALDAS $5.800 DOS MAGNIFIcas altos y bajos sala, comedor, 3 cuartos, garage todo $5.600. Avenida Diez 3. Ampliación Almendares. FO-4929 ingeniero Martínez.

VEDADO: $6,500

chalet nuevo, junto a 23, libre de contribución, jardín, portal, sala, 3 cuartos, closet, baño en comedor, pantry, cocina, 3 terrazas, patio, garage. M-1072.

ESQUINA 28, VEDADO

dos casas acabadas de construcción primera de primeros razonables. Véalas ahora y compare. Informes

VENDO EN CALLE DE NEPTUNO, dos plantas, moderna, de Gar. Otra, calle O-Reilly de Vedado. Trato directo con compradores. Informa Barreiro. de 12 a 2 en Cuba 64 altos.

VENDO UNA CASA ANTIGUA EN Belascoaín 5.1/2 por 30 $6.500. Vendo Lawton y 10 casas renta $8.500 Vendo casa 2 plantas Habana en $5.500. Informes Cuba 64 García.

VENTAS

48 CASAS

OPRAPIA CERCA DE LA ENTRADA vendo una casa de mampostería antigua, acera de la sombra a $26.00 metros. Verdadera ganga por liquidación de herencia. Informa: G. del Monte, Habana 264 M-2474

CONSULADO—LA MEJOR CUADRA el número 24, vendo mi casa de 3 plantas independientes con 209 metros de terreno, acera de la sombra. Muy barata por necesidad de embarcar. Informa directamente su dueño en Habana 264 M-5474 4

VENDO 2 ESQUINAS EN BUENA Vista madera y teja rentan 22 pesos cada una $1.000 otra mampostería portal, sala, 2 cuartos, baño intercalado comedor, cocina, $2,900; solares a $250 de todas las medidas. Ramonet FO-2026 Pasaje D Nro. 21, Buena Vista Marianao

VEALA PRONTO

Calle 13 y Avenida Primera, Ampliación Almendares, jardín, portal, garage, living-room, comedor, pantry, cocina, cuarto criados, traspatio. Altos, recibidor, salón estudio, cuatro cuartos, baño moderno. $9.500. Informes I-3169.

CASA CALLE B, LAWTON 2 HABItaciones tranvía a la puerta barata $1,350 Campanario 306 entre Neptuno y San Miguel. Sr. Correa.

VENDO HERMOSA CASA EN $3.000 techos monolíticos sala, saleta tres cuartos, baño, comedor patio traspatio una cuadra del Parque Lavanó. Informan Fábrica 607 S. Filloy, no corredores.

EN $6,500 SE VENDE LA MEJOR propiedad que usted puede adquirir en San Lázaro 806 entre Vista Alegre y Carmen, a una cuadra de la Calzada de la Víbora. Construcción de gran lujo, compuesta de portal, sala, saleta corrida, cuatro cuartos, baño intercalado de gran lujo, comedor al fondo, cocina, servicios de criados 225 metros cuadrados. Se dan facilidades de pago. Informa su dueña; edificio «La Metropolitana» 828. Teléfono A-7830. Puede verse de 9 a 11 a. m. y de 1 a 6 p. m.

VENDO Y COMPRO
CASAS Y SOLARES

De todas las medidas y precios al alcance de todas las fortunas buenas calles y las mejores vías de comunicación. Operaciones rápidas. Informes personales con los interesados
VICTORIANO ALVAREZ
14 Esquina a D, Almendares
PO-3786

VENDO CHALET
2 PLANTAS

Portales, jardines, parque de juego, toldos, cortinas, recibidor, sala, comedor, pantry, cocina, garage, cuarto y servicio criados, cuarto y servicio chauffeur, lavadero, etc Altos: Despacho, 4 habitaciones, 2 baños completos color, terraza etc Precio: $12.500 contado informes en la misma 6 esquina 11 Reparto La Sierra Telf. U-6448

BEERS COMPRA VENDE ALQUILA
vendió solar 5 Ave. M-Mar, de Sra. María Cristina de Gelats, al doctor Francisco Andreau.
San Ignacio 54 Telf. M-7730
Frente a la Catedral. Habana

LA MAS LINDA CASA DE LA CAlle 12. A pocos pasos del Aerodromo de Columbia se vende preciosa casa enclavada en un paño de terreno de más de ochocientos metros con lindos jardines y dotada del más refinado confort. Su precio es positivamente una oportunidad para quien desee adquirir una gran residencia. Informan Sr. D. Iglesias, Telf. FO-4982 No corredores.

LOMA DEL MAZO

Vendo casas sin estrenar 3 y 4 habitaciones, construcción primera, próximas Colegios Maristas, Instituto Víbora, calles pavimentadas, closets en todas las habitaciones, 2 lujosos baños en colores, garage, cuarto y servicios criados, jardines, patio etc. Facilidades pago. Véalas: Carmen entre Juan Bruno Zayas y Luz Caballero. Directamente su dueño: A-8382

FERNANDEZ Y VIDAL
(JOSE B. FERNANDEZ)
Y
(JOSE LUIS VIDAL)
Miembros del Colegio de Corredores
Tenemos numerosas órdenes de Compras

Y ventas de casas, solares, terrenos para industrias y dinero para hipotecas.
HONRADEZ EN LOS NEGOCIOS
ACTIVIDAD Y MUCHA RESERVA
PARA INFORMES NUESTROS EN TODOS LOS BANCOS Y SUCURSALES DE ESTA CIUDAD.

OFICINA, AGUIAR 556 BAJOS, DEPTOS. 11 Y 12 TELEFONOS: M-1506, A-9112 Y M-7430

SE VENDE LUJOSA CASA SAN MAriano 508 reparto Mendoza cinco cuartos tres salas, dos baños intercalados, garage dos máquinas. Informes en la misma todo el día.

SE VENDE CASA DE DOS PLANTAS y cuatro apartamentos fabricación reciente, lugar céntrico, precio a menos de su costo, renta $142.00 trato directo en la misma. Estrella 320 bajos.

BANCO MENDOZA
COMPRA Y VENTA DE
CASAS Y SOLARES
ADMINISTRACION DE BIENES
HIPOTECAS
OBISPO 305
TELEFONO M-6921

SE VENDEN 3 CHALETS PLANTA baja Ave. Central Reparto Kohly, Facilidades de pagos. Trato directo Manzana de Gómez Nro. 264

AMPLIACION ALMENDARES, $7,800. En la venida Tercera, a media cuadra del Parque de la Fuente Luminosa. Residencia moderna con jardín, portal, sala, hall, biblioteca, 3 habitaciones, 2 baños intercalados, comedor al fondo, pantry, cocina azulejeada, 2 cuartos de criados con servicios y traspatio con frutales, garage. Informes: Pedro de la Cuesta, A-8697 y FO-2419.

ALMENDARES. EN LA CALLE 8, $3,200 cada una. Tres modernas casas, exentas de contribuciones, con portal, sala, comedor, 2 habitaciones, baño intercalado, cocina, lavadero y pasillos laterales. Renta $28.00 cada una. Omnibus por el frente. Acera de sombra. Informes: Pedro de la Cuesta. A-8697 y FO-2419.

MIRAMAR, $6,800. MODERNA CAsa cerca de la Quinta Avenida con jardín, portal, sala, hall, 2 habitaciones con closets, comedor al fondo, pantry, cocina, cuarto y servicio de criados, cuarto de desahogo y garage. Informes: Pedro de la Cuesta A-8697 y FO-2419.

48 CASAS

AMPLIACION ALMENDARES, EN $10,000 moderna residencia, tipo chalet. Con detalles de lujo y confort. Con jardín, portal, vestíbulo, sala, comedor, terraza cubierta, pantry, cocina, cuarto y servicio de criados, jardín al fondo, traspatio con frutales y garage. En los altos: recibidor, biblioteca, 4 habitaciones (una especial para niños), baño intercalado, pantry auxiliar y terraza. Informes: Pedro de la Cuesta. A-8697 y FO-2419.

EN DUREGE, $5.500. MODERNA CAsa de una planta, con portal, sala, saleta, 3 habitaciones de 4 x 4, baño intercalado, comedor al fondo, cocina, patio y traspatio, servicios de criados y lavaderos. Informes: Pedro de la Cuesta A-8697 y FO-2419.

ESCOJA SU SOLAR

Libre de Comisión y escrituras le vendo 12.50x15 ampliación 10 y 7a. $725.00. Calzada de Columbia y 6 brisa 9x22 $1.050. Avenida Porvenir una cuadra Calzada Luyanó. 8.25x23.58 $625.00. otro 7.07x23.58 $525.00 Cuba 64 Depto. 7 A-6612 Romero.

ALMENDARES, $7,500. DOS PLANtas independientes monolíticas, rentando $65.00. Con jardín, portal, sala, comedor, 3 habitaciones, baño intercalado, cocina, servicio de criados, garage y traspatio. Los altos: igual distribución con terraza. En acera de brisa. Informes: Pedro de la Cuesta. A-8697 y FO-2419.

ALTURAS DE ALMENDARES, EN $13,000. Chalet moderno. Con jardín, portal, sala, biblioteca, comedor, bar, terraza al fondo cubierta, cocina, pantry, cuarto y servicio de criados, servicio auxiliar, garage y patio. En los altos: recibidor, 4 habitaciones, 2 babos intercalados y terraza. En acera de sombra. Rodeado de magníficas residencias. Informes: Pedro de la Cuesta. A-8697 y FO-2419.

VERDADERA GANGA, ALTURAS

Meseta Columbia, frente Colegio Belén, chalet, 2 plantas, 4 habitaciones, garage, hermoso traspatio. Calle 6 No. 4 fabricación primera $7.800. Marrero, guiar 117. M-7774.

VEDADO EDIFICIO
RENTA $540 EN $55,000

Vendemos edificio moderno exento de contribución, compuesto de 12 casas, con garage, renta mensual $540 y se da en $55.000, para verlo Quinta e Hijo, Chacón 203, M-8182.

HABANA $7,500
DOS PLANTAS

Vendo casa moderna, con frente de cantería, compuesta de sala, comedor, 3 habitaciones, baño intercalado, cocina, en cada piso, aproveche esta oportunidad, para verla, informes J. P. Quintana e Hijo, Chacón 203, Telf. M-8182.

VEDADO $8.500

Vendemoc casa moderna, compuesta de jardín, portal, sala, comedor, 3/4, baño intercalado, cocina 1/4 y servicio de criados, garage, Informes J. P. Quintana e Hijo, Chacón 203, M-8182.

PARA FABRICAR

Vendemos casas antiguas, calle Aguila entre Monte y Reina mide 7.60 por 26x27 metros. Otra calle Concordia próxima a Galiano, 6.10x26 metros; otra calle San Nicolás próxima a Neptuno mide 6x27; otra calle Amistad pegado a Neptuno mide 6x18 metros; otra en Ayestarán y Lugareño 15x22 metros, y otra de 8x26 metros. Todas a precios de ganga. Informa Manolo, Chacón No. 203 bajos, Habana.

COMPRE ESTA RESIDENCIA, situada en la mejor calle esquina brisa, precio rebajado por abajo del costo, necesito efectivo, véala, compárela y ofrezca. Informa Abel Radríguez (Contratista) FO-2212.

VIBORA VENDO REGIA residencia punto inmejorable José Antonio Saco entre San Catalina y San Mariano, es un sanatorio, precio económico puede verse a todas horas pida informes al FO-2212 Abel Rodríguez (Contratista).

REPARTO LA SIERRA y Almendares vendo varias residencias acabadas de construir desde $5.500.00, $6.500.00 $8.000.00 y $11000 todas estas casas las puede comprar sin pagar comisión. Informa directamente su construcción Abel Rodríguez (Contratista) FO-2212

ABEL RODRIGEZ SUAREZ
El contratista que tiene un proyecto para cada presupuesto
Oficina: 9 esquina a 10, Rpto. Nicanor del Campo. Teléfono: FO-2212

OPORTUNIDAD CASA PLAYA BAracoa, calle Principal No. 147, madera doble forro con fondo frente al mar, 6 habitaciones, baño completo, portal alrededor, $1,450. Marrero, Aguiar 117 M-7774.

URGE VENTA CHALET NUEVO VIbora $6.00. Tiene garage, jardín, portal, sala de 5x4 grandes, 3/4 de 4x4, baño intercalado lujo, comedor grande, servicios de criados, patio, traspatio. Luz Caballero, Informa: Lizasoaín, Belascoaín y Pocito, Café Trianón.

LOMA DE CHAPLE

Vendo en la misma cúspide mirando a la Habana, lujosa residencia amueblada. Es un sanatorio desde el cual se contempla un hermoso panorama. Se da por la mitad de su valor. Informes M-9300.

ARROYO APOLO

Casa de esquina con 400 mts. para familia numerosa. Espléndido jardín, portal, sala, 6/4 etc. Un regalo $2.750. Más detalles M-9300.

ESQUINA CON BODEGA 870 Mts.

5 casas y 5 accesorias todo azotea con renta de $170.00. Inmediato a ómnibus y tranvías. Magnífico negocio. Da más del 10% libre. Precio $17.000. Informes M-9300.

SAN LEOPOLDO

Inmediata a Neptuno, casa de dos plantas, moderna, monolítica, con más de 180 mts. acera de sombre. Precio $12.750. Más detalles M-9300.

VEDADO, ESQUINA EN 23

Entre letras con 1050 mts. Inmejorables situación. Precio de verdadera ganga. Llame al M-9300.

REBAJADA A $4,500

Moderna casa acera sombra 700 varas terreno, L. Strampes 112 jardín, portal, sala, hall, 4 cuartos, comedor fondo, cocina, baño, mucha patio. Dueño regala escritura. F-3959

2 CASAS SEPARADAS A $3.400 CAda una mampostería moderna monolítica baño completo patio y mucho traspatio fabricación primera. Libertad próximo Mayía Rodríguez. Informes A-6906

VEDADO EN LA CALLE PASEO ESquina a 29, a la sombra, vendo mi casa con 1133 metros de terreno. Ultimo precio por liquidación de herencia: $22.000. Informa directamente su dueño en Habana 264 M-2474

MEJOR NEGOCIO 1940 $11.500

Vendo esquina tres plantas moderno comercio renta solo recibo $75.00. La mejor calzada Habana. Urge venta. Informes Cienfuegos y Apodaca: bodega. Luciano.

48 CASAS

NICANOR DEL CAMPO

Vendo lujoso chalet sin estrenar, con 556 varas tiene jardín, portal, sala muy amplia 4 grandes dormitorios para familia, gran comedor, dos lujosos baños, garage, cuarto alto y cuarto para criada, construcción todo de primera, precio: $10.500, para verlo todas horas dirijanse calle 9 y 12 reparto Almendares oficina Sr. Alpendre FO-2704

ALTURAS DE ALMENDARES

Vendo lujosa residencia sin estrenar frente al parque La Sierra, calle 9 entre 2 y 4 es lo más moderno que pueden ver en su construcción y lujo todo de primera, tiene comodidades para larga familia, precio: $15.000; más detalles en la misma, verla a todas horas pregunten por el Sr. Alpendre FO-2704

SAN FRANCISCO VIBORA UNICA esquina vivienda jardín, portal sala, comedor, dos cuartos, servicios, etc, 12 por 12 metros. Informes San Rafael 475 de 10 a.m. a 1 p.m.

VENDO DIRECTAMENTE LA CASA Calzada de Luyanó 421 casi esquina a Cueto, portal, sala, saleta, 3/4, baño, regio comedor etc. $4.500, de 1 a 6.

RESIDENCIA CALZADA DEL CErro, antes de Tulipán. Vendo directamente y en proporción, casa de esquina, dos plantas, techos monolíticos, más de 600 metros de fabricación. Propia para numerosa familia, sociedad de recreo, academia o clínica. Informes. Cerro 1,614, de 9 a 12 antes meridiano.

VENDO CASA REPARTO ROSALIA sala, comedor, 2 cuartos, precioso baño cocina, patio, moderna, dueño en la misma. Ramos, Segunda Nro. 16, reparto Rosalía $2.800, no corredores.

ALMENDARES $5.600

Vendo chalet de esquina 4 cuartos, dos baños, garage sala, comedor, jardín corrido, calles asfaltadas. Informa Atanasio Navas FO-4190.

AMPLIACION ALMENDARES $2.700. Vendo casa moderna, jardín, portal sala, comedor, 2 cuartos baño intercalado. patio con frutales. Informa: Atanasio Navas, FO-4190.

AMPLIACION ALMENDARES A 3,350 pesos tres casas modernas jardín, portal 2 cuartos, baño intercalado sala, comedor y patio 2 más a $2.400. Informa: Atanasio Navas FO-4190

VENDO CASA CUADRA Y MEDIA de Calzada de J. del Monte con sala, saleta 4 cuartos baño intercalado, cocina patio y terraza en $3.800. Urge venta Dueño I-4257.

SE VENDE GRAN CASA PROPIA para inquilinato en Carlos III acera del tranvía con 553 metros cuadrados de superficie de esquina precio de ocasión. Informan Lamparilla 406 altos, Telfs. F-5690 y F-4185

¡¡CASA REGALADA!!

A una cuadra Calzada Víbora sala, comedor, 2 cuartos, baño completo, cocina y servicios, preparada para altos. ¡Sólo $2.300! Esto es ganga! Compañía Territorial, Aguacate Nro. 109, A-8994 e I-3706

49 SOLARES

VERDADERO NEGOCIO VEDADO

Por oferta razonable vendo una casa amplia y moderna con solar 15x36 dejo parte hipoteca al 6% o admito en pago casas, solares. Cuba 64 Depto. 7 A-6612 Romero.

J. BETANCOURT
M-9398 VENDE

Vendo en lo mejor de la Sierra un solar de 20x47 a $4.25 v. Sombra, cerca tranvías y guaguas. No pierda oportunidad.

Ampliación Almendares calle 10 entre 7 y 8. Tengo linda parcela 12.50 por 15 v. también la esquina. Ya se están fabricando al lado.

El mejor solar Alturas del Río Almendares sombra única que queda sin fabricar. 30x35 6.500.00.

Alturas Belén $11.000. Tengo linda parcela con frente a la Calzada 9x22 v. ya hecho proyecto fabricación. Sala, comedor, 3/4, baño, hall, garage, portal, jardín y servicio criados.

Cuba 64 Depto. 6. M-9398

POR EMBARCAR
URGENTEMENTE, NECESITO

vender 4 solares, (preciosas parcelas de terreno) en Jesús María y Redención, Alturas de Columbia, cerca del Nuevo Hospital de Maternidad Obrera.

Tranvías por el frente cada minuto. Dos rutas de guaguas constantemente por el fondo.

Agua, luz, teléfono, alcantarillado y grandes facilidades de pago.

Medidas: 12 x 25 vs. aproximadamente.

Informes:
SR. MIRANDA
TELEFONO A-0288

SOLA. MILAGROS Y J. DELGADO

A $3.75 varas y dos esquinitas, mampostería y azotea una $3.200 y la otra $4.000. Dueño, Amistad y Dragones café. Angel Alvarez.

SOLARES A PLAZOS SIN INTERES

50 centavos vara cubana, $10.00 entrada y $3.00 mensuales. En el reparto Lotería, situado en El Cotorro, calles, luz, agua, ómnibus a 5 minutos. Compre ahora. Quedan los mejores 22 solares de 500 varas. En 7 meses se han vendido 900 solares. Teléfonos M-7519 y FO-1348 y en la misma casa de ortopedia de Carrasco.

MIRAMAR, PARCELA
DE 16x30 VARAS

Vendemos parcela acera de la sombra, entre las calles 3 y 5, otra de 18 por 40 entre 5 y 7, precio de oportunidad. Informes M-8182, Chacón 203.

LA SIERRA
A $3.25

Vendemos solar, acera de la sombra, a media cuadra de los ómnibus, mide 20x45 varas. Informes Chacón 203, bajos, M-8182.

5a. AVE. MIRAMAR
ESQUINA A $5.25

Vendemos solar de esquina frente a 5a. Ave. con una medida de 41x60 metros, precio a $5.25 la vara, para informes, Chacón 203, bajos, M-8182.

VEDADO
A $20.00 METRO

Vendemos solar de esquina calle 21 próximo al Hotel Nacional, con una medida de 50x50 propio para construir una buen edificio de apartamentos; otros solar de 20x50 a $18.00 metro. Informan J. P. Quintana e Hijo. Chacón No. 203. M-8182.

VEDADO
A $24.00 METRO

Vendemos solar de esquina de fraile, situado calle 11 próximo a la calle G, con una medida de 21x35 metros a $24.00 metro; otro de esquina frente a Línea 14 de frente por 22 de fondo a $24.00. Informan J. P. Quintana e Hijo, Chacón No. 203 M-8182.

VEDADO
A $19.00 METRO

Vendemos solar de centro calle L entre 23 y 27, con una medida de 14 por 36 a $19.00 metro; otro de esquina en la calle Paseo con una superficie de 1.600 metros a $11.00 metro. Informan J. P. Quintana e Hijo, Chacón 203. M-8182.

ALTURAS DE MIRAMAR
AVE. DE RAMON MENDOZA

Vendemos solar de 23.58x41.27 igual a 973.42. Precio de oportunidad, otro de 19 de frente por 44.82 de fondo igual a 814.26 varas. Precio a $6.00 vara. Informan J. P. Quintana e Hijo, Chacón No. 203. M-8182.

VENTAS

49 SOLARES

PLAYA MARBELLA

Si desea hacer su residencia en una playa, antes de comprar visite el Reparto Residencial de la Playa MARBELLA.

Por su situación (hoy a 40 minutos, pero por la nueva carretera quedará solamente a 24 kilómetros o sea a 20 minutos del Capitolio Nacional). Su inversión hoy les representará el bienestar de sus hijos mañana. Nuestro plan es hacer en la PLAYA MARBELLA, el mejor reparto cubano. Toda persona que ha visitado MARBELLA, ha podido comprobar que la arena es tan fina como la de Varadero. Los solares han sido trazados por expertos ingenieros de manera que todos tengan vista al mar. Las calles son de 16 y 20 metros de ancho. Solares de 735, 840 y 1,200 metros.

Compre ahora su parcela. Pida prospectos de MARBELLA. Informes: Cipriano Fernández, oficina Reina 163, teléfono A-8029 y F-3825. La Habana o en la Playa Cuba, casa del señor Augusto Fernández.

SE VENDE UN SOLAR QUE ACtualmente está rentando 13.66 por 50 metros Calle 10 entre 11 y 13 Vedado Véalo y ofrezca Informa Sr. Carreras, FO-1483

SOLAR VENDO DE 973 VARA A $1.40 muy próximo Calzada Víbora, sin corretaje informan Calzada de Jesús del Monte 750 de 12 a 3 González

EN 1.500.00 PESOS

Vendo preciosa esquina rodeada de buenas residencias, levantada un metro sobre la acera, 11 y 4a Avenida Ampliación Almendares 483 varas. Informes. FO-2195

REPARTO KOHLY, VEDADO Y MArianao. Vendo solares grandes y chicos, esquinas y centros, gran altura, vistas preciosas sobre el río, precios módicos. FO-1513, FO-2503 y M-9941

SOLARES
en los
REPARTOS

MIRAMAR

ENTRE QUINTA Y SEPTIMA AVENIDAS, de la calle 12 a la calle 16, vendo solar completo rodeado de hermosas residencias a $5.50 vara.

AVENIDA TERCERA, de la calle Ocho a la calle Dieciséis, solar completo, completamente plano, a $4.25. Es ganga.

EN CALLE CATORCE, pegada a la Séptima Avenida, pequeña parcela propia para fabricar casa de cuatro cuartos en $2,800.00.

LA SIERRA

A UNOS PASOS DE LA CALLE SEIS, por donde pasan las guaguas, dos solares se venden juntos o separados con 12 varas de frente cada uno a $4.25 vara.

PRECIOSA ESQUINA DE FRAILE, en donde están las mejores residencias con 800 varas a $5.00 la vara.

FRENTE AL TRANVIA DE MARIANAO, vendo un paño de 47 x 47 varas, dando frente a tres calles, propio para fabricar varias casitas, a $4.50 vara.

AMPLIACION de
ALMENDARES

CALLE DOCE ACERA DE LA SOMBRA, amplia avenida, cerca de los parques, con guaguas por el frente, solar de 12 x 47 varas, a $3.25 la vara.

CALLE DIEZ Y AVENIDA SEPTIMA, parcelita de esquina con la medida ideal de 14.74 por 26.17 varas, a $3.30 vara.

CERCA DE LA IGLESIA, más alto que la acera, rodeado de casas modernas, solar con 13 varas de frente a $2.50 la vara.

ALMENDARES

CALLE DIECIOCHO ENTRE «E» Y «F», a pnos pasos de los ómnibus, los dos únicos solares que están por fabricar a $3.00 vara.

CALLE «B» FRENTE AL TRANVIA, cerca de Calle Fuentes, solar de 10 x 42 varas con todas sus cercas en $1,100.00.

CALLE «A», asfaltada de sombra, con guaguas por el frente. Solar de 15 varas de frente, a $3.00 vara.

VIBORA

PATROCINIO CERCA DE JUAN DELGADO, pequeña esquina que mide 20 x 28 varas en precio de oportunidad: $2.50 vara.

CALLE UNION ENTRE LIBERTAD Y JOHNSON, parcela con 18 varas de frente por 25 de fondo, propia para fabricar dos casitas, a $3.00 vara.

HABANA

..CERCA DE INFANTA Y DE CARLOS II, pequeñas parcelas desde $1,700 hasta $2,500. Calles asfaltadas.

RAMON
RODRIGUEZ
TELEFONOS:
M-6543 M-6921
OBISPO 305

MIRAMAR PARCELA $2,358-40

Vendo una parcela de 16 varas de frente por 30 de fondo. Supreficie 471.68 $5 vara. Importa $2,358.40. Olózaga 8 esquina 3a. Ave. Reparto Miramar FO-3752

PARCELAS CHICAS

PARCELAS CHICAS EN ALMENDAres, bien situadas, 10 x 22 varas y 12 x 22 varas a $2.90 vara. A dos cuadras ómnibus de La Sierra. Se está fabricando al lado. Informes directos al comprador. Sr. Alvarez. Calle 14 y D., Almendares. FO-3786.

VENTAS

49 SOLARES

CALLE SAN MIGUEL No. 955 ENtre San Francisco y Espada. Acera de la brisa, 6.40 metros por 32 de fondo. Superficie 208.86 metros cuadrados. Precio arreglado. Sr. Campos. Edificio «Casteleiro» Departamento 312. Oficios 104.

CALLE 21 ENTRE L y M VEDAdo. Situación excepcional a la brisa cerca del Hotel Nacional. Frente 21 metros por 45 metros de fondo. Dirigirse Sr. Campos. Edificio «Casteleiro». Oficio 104 Departamento 312.

PARCELA EN MIRAMAR

Se vende una parcela de 23.58 varas de frente por 29.48 varas de fondo, igual 695.30 varas cuadradas, parte del solar No. 1 de la manzana 53, en 14 entre 1a. y 3a. Todos los linderos están fabricados. Precio $5.50 vara. Informa su dueño A. Alvare, Metropolitana 828 teléfono A-7830.

VENDO TERRENO DE 10X41.275 VAras en B entre 13 y 14 Lawton, con fabricación lista para echar placa monolítica. Tranvas y ómnibus por el frente. A-9761

LA SIERRA $3.100

Vendo esquina 23x29, Almendares frente línea 10x47 $1.150 Ampliación 14.74 por 47. $1,250 Informa Atanasio Navas, FO-4190

SE VENDEN LOTES
FINQUITAS DE RECREO
SOLARES A PLAZOS
SIN INTERES A COMO QUIERA
SOL, AIRE, ALUMBRADO, TELEFONO

Lotes desde 100 varas cubanas frente carretera Bejucal Ardaise, resulva hoy, mañana será tarde se están vendiendo lotes, escoja pronto la medida que quiera a tiempo y a como quiera, no hay problema. Informes y renta: Campanario 306 entre Neptuno y San Miguel. Telf. A-6836. Sr. Correa.

¡GANGAS! ¡GANGAS!

Vedado: 12x29.48 varas a $6.00. También 12x41 $5.60 y 17x27 a $8.60. Habana, cerca de Prado, 8x25 metros a $40. Víbora 12x50 a $2.50. La Sierra 12x46 a $3.50 M-1072.

SE VENDE LA ESQUINA PASEO Y Calzada, 34X34 metros, propia para casa apartamentos. Trato directo Manzana Gómez Nro 264

REPARTO KOHLY, COLINAS Y RIberas del río Almendares se venden solares de centro y esquinas, parcelas grandes y chicas. Reparto de gran porvenir por su proximidad a la Habana, lo saludable, su gran altura, fresco y su vista al río Almendares. También en el Reparto Kohly, Alturas del Vedado. Trato directo compradores. No se pagan corretajes ni sobre precios. Manzana de Gómez Nro 264.

VENDO SOLAR 680.70 V2. CALLE 25 entre 26 y 28 Vedado a una cuadra de 23, a $3.75 v2. Trato directo. Manzana Gómez Nro. 264

SE VENDE LOTE DE TERRENO VIbora en la Avenida Antonio San Miguel y Goicuría 5480 varas a un peso veinticinco centavos. Informes: calle Picota esquina Fundición, bodega Martina

LE GUSTA EL CAMPO Y TIENE QUE VIVIR EN LA CIUDAD?

Le ofrezco un lote de terreno cerca del parque de La Coronela. Ideal para finquita de recreo con 200 metros de frente al Camino 4. Cuenta con acera, agua del acueducto, luz y teléfono. Precio: cuarenta centavos metro.

DE UNA QUINTA DE RECREO SITUADA ENTRE EL COUNTRY CLUB Y SANSSOUCI, PUEDE LLEGAR A SU OFICINA O AL CINE EN 20 MINUTOS POR CALLES EXCELENTES LIBRES DE TRAFICO!

Vendo otro lote de esquina, también con acometimiento al acueducto, luz y teléfono, que abarca catorce mil metros, a cincuenta centavos por metro.

ENCONTRARA QUE UNA QUINTICA DE 10 MIL METROS ES SUFICIENTE PARA LAS FLORES, HORTALIZAS Y ANIMALES QUE USTED QUIERE TENER.

Frente al parque de Barandilla, le puedo dar dos preciosos terrenos con enorme cantidad de árboles frutales; uno que mide trece mil metros, limitado por calles en tres costados, el otro abarca diez mil metros. Ambos tienen agua, luz, teléfono.

COMPRE AHORA; EL PRECIO ES EL MAS BAJO QUE JAMAS HA REGIDO ALLI.

En el Gran Boulevar (de los bombú) tengo en venta un lote a la sombra,, con 80 metros de frente de casi una manzana de tamaño (9.920 metros.)

EN ESTOS REPARTOS CORONELA Y BARANDILLA, RESIDEN ALGUNAS DE LAS FAMILIAS MAS CONOCIDAS DE LA HABANA.

GONZALO FORCADE
TELEFONOS M-6921 Y F-6543
OBISPO 305

MIRAMAR

Vendo solares bien situados a la brisa. Calle Dos entre 3a y 1a. Avenidas. Miden 20 metros de frente por 45 de fondo. Precio más barato que nadoie.

VEDADO, SOLARES

Situación prominente cerca Hotel Nacional. No hay nada mejor. Uno tiene 21 metros de frente por 45 de fondo en la calle 21 entre L y M otro tiene 19 metros de frente por 50 de fondo en la calle M entre 19 y 21. Trato directo y facilidades de pago.

CARLOS III NRO. 710

Al lado de la Academia La Salle, inmediato a Soledad. Mide 39 metros de frente por 40 de fondo haciendo frente por e fondo a Pocito. Excelente situación para Casa de Apartamentos o Clínica. Trato directo. Precio razonable con facilidades de pago. Informes de 9 a 12 de la mañana.

JOSE COLMENARES
Edificio Casteleiro-Vizoso
Oficios 104. Deptos. 311-312

1.500 VARAS TERRENO PROPIO para industria dos accesorias unidas mamposteria monolítica o para finca recreo con frutales. Calzada y ómnibus puerta. Informes Obispo 415 por Aguacate.

VENTAS

49 SOLARES

PARCELA EN ALMENDARES
$1.370

En acera de sombra. Mide 12x32 varas. La medida ideal. Con ómnibus a una cuadra. Un verdadero regalo. Informes: Pedro de la Cuesta A-8697 y FO-2419.

SOLARCITO $985.00 VIBORA, LAcret y D-Strampes parte alta, llano, una cuadra Juan Delgado y cine Modelo, 10 varas de frente, fabricándose al lado. También esquinita sombra. Dueño X-1056.

SOLARES: REPARTO MENDOZA, Santa Catalina y Cortina, esquina de 24x23 varas. Total 572 varas. Informan: Muralla No. 454.

PARA INDUSTRIA O CASAS
PARA OBREROS
A $1.00 VARA

Vendemos manzana de terreno situada calle Luisa Quijano, frente planta eléctrica Marianao, Superficie 11.245 varas, facilidades de pago. Quintana e hijo. Chacón 203 M-8182.

MIRAMAR

Vendo solares bien situados a la brisa, Calle dos entre Tercera y Primera Avenida. Miden 20 metros de frente por 45 de fondo. Precio más barato que nadie.

VENDO SOLARES

Situación prominente cerca del Hotel Nacional. No hay nada mejor. Uno tiene 21 metros de frente por 45 de fondo en la calle 21 entre L y M. Otro tiene 19 metros de frente por 50 de fondo en la calle M entre 19 y 21. Trato directo y facilidades de pago.

CARLOS III No. 710

Al lado de la Academia La Salle, inmediato a Soledad. Mide 39 metros de frente por 40 de fondo haciendo frente por el fondo a Pocito. Excelente situación para

VENTAS

53 AUTOMOVILES - ACCESORIOS

CHRYSLER SEDAN IMPERIAL AIR Flow automóvil muy veloz especial para carreteras. gomas nuevas. $550. MOTORES, S. A. 27 y Espada. Telf. U-3306

APROVECHE NECSITO DINERO. Ford del 38 cuatro puertas de lujo está casi nuevo y tiene poco uso, vestitudra, piel y baúl y gomas blancas, lo doy muy barato. Isidro FO-7637.

54 MAQUINARIAS

SE VENDE UN MOLINO DE HAcer harina de maíz y gofio, de Piedras Francesas. Manrique 617 (bajos) Telf. M-1915.

SE VENDE UN MOTOR DE PETROleo Diesel marca «Moes» arranque en frío de 10-12 H. P. 600 revoluciones por minuto. También bomba «Sterling» de pozo profundo 4 pulgadas. Informan Figuras 182 esquina a Tenerife.

IMPRESORES

Se vende una máquina Duplex cuyo tiro es de 5.000 ejemplares por hora. Su capacidad es para un periódico de 8 a 12 páginas tamaño grande o 16 y 24 tabloide. Informan en Manrique Nro 416 Telf. M-6688

SE VENDE UNA GRUA DE VAPOR para carretera. Informan X-2191

MAQUINARIA DE CIGARRERIA — Se vende un equipo completo moderno muy barato Ramón Rodríguez Franco Nro 7 Telf. U-5824

TRAPICHE

Se vende trapiche con motor, para hacer guarapo de caña, está casi nuevo. Se da muy barato. Estrada Palma 215, esquina a Concejal Veiga.

55 CAJAS CONTADORAS

CONTADORA NATIONAL

Con gabinete, Modelo No. 944. Precio $250.00 Gloria e Indio. Teléfono A-6827 (costó $1,000.00).

56 MUEBLES Y PRENDAS

MUEBLES A PLAZOS

Sin fondo ni fiador. De los más modernos, construidos con las mejores maderas del país. Vea nuestra exposición en Compostela 802, esquina a Merced. Telf. M-1220 también los alquilamos.

URGENTEMENTE VENDO CUARTO moderno $25 otro 3 cuerpos $45 $55 uno finísimo $70, Living-room $48; comedor $25. aparador $8 S. Joaquín 363 entre Monte y Omoa.

SE VENDE UN LUJOSO JUEGO DE cuarto un juego de sala, tapizado una lámpara Trianón y varios muebles más, por embarcarme. Virtudes 618 altos entre Escobar y Gervasio.

GRAN LIQUIDACION
DE OBJETOS DE ARTE

Aproveche las enormes gangas. Toda nuestra mercancía rebajada considerablemente; cómodas, lámparas, jarrones, columnas, bandejas apliqués, relojes de estilo, figuras de bronce, marfil, porcelana, todo lo que necesita para adornar su casa o hacer un regalo de gusto, en ésta su casa por mucho menos de la mitad de su valor. **«La Predilecta». San Rafael 803 y 805. U-2530.**

MUEBLES A PLAZOS

Construidos con las mejores maderas estilos modernos y elegantes. Facilidades de pagos. Admitimos muebles en cambio. Visítenos y se convencerá. Díaz y Chao. Neptuno 709 y 710 entre Belascoain y Lucena U-5154

MUEBLES EN GANGA

Juegos cuarto, $25; ídem tres cuerpos, $40; sala, $10; comedor, $25; mesas correderas, $4; aparadores, $6; seis sillas y dos sillones, $10; neveras, $10; máquina coser y escribir. Cambiamos y compramos toda clase muebles pagando más que nadie.
LA PRINCESA
San Rafael 575, entre Escobar y Gervasio. U-5926

BAULES Y MALETAS

Nuevos y usados, desde el más fino al más corriente, especialidad en maletas y maletines de cuero importadas. «La Casa Inglesa». Salud núm. 51 (antes 9) esq. a Rayo. Teléfono M-7179.

MUEBLES A PLAZOS

Sin fondos ni fiador, finos y modernos, último modelo. Venga a verlos. ¡No pague lujo!
«EL FENIX»
U-1360 Neptuno esquina a Soledad

SALUD Nro. 53

Por 15 días juego cuarto $20; sala $25; comedor $35; recibidor $15; neveras $14; camas $3; coquetas $2, regios juegos cuarto, sala, comedor, neveras, lámparas, estantes para cocina.
MUEBLES OFICINA
Burós, cajas, archivos, contadoras, vidrieras, etc.
EQUIPAJES
Baúles y maletas no compre sin ver esta su casa. Salud No. 53.

POR BALANCE

Liquidamos. Aproveche gangas. Toda nuestra mercancía rebajada 50 por 100. ¡Muebles estilos variados nuevos y usados. Lámparas, faroles cuadros, neveras, Frigidaire, relojes pared, mesita de adorno varios estilos, figuras, jarrones, columnas, candelabros, apliqués, juegos cubiertos, dominós, máquinas coser y escribir. Muebles oficina. Baúles y maletas. Cambiamos.

maletas. Cambiamos — **LA CASA INGLESA Salud 51 esquina a Rayo M-7175**

VENTAS

56 MUEBLES Y PRENDAS

MAQUINAS DE ESCRIBIR

Mimeógrafos, Adresógrafos, Reconstruidos en fábrica. Máquinas de sumar y calcular gavetas, marcos, placas. Se hacen circulares correctas e instantáneas. Cintas papel carbón, Stencils. etc. Alquileres, ventas. Cambios, iguales. Reconstruimos total o parcialmente máquina de oficina a módico precio.

"BOLSA DE MUEBLES DE OFICINA"

O-Reilly 409, frente a «La Metropolitana» A-7744 y A-7743

VENDO URGENTE POR EMBARCAR todos los muebles de mi casa adornos y lámparas comedor renacimiento español, costó $300, por $90. Recibidor de piel $55, costó $250. Marina 219 bajos, casi esquina a 25

PARTICULAR VENDE PRECIOSO cuarto moderno chifforrober tres cuerpos, hermosa coqueta $125, comedor renacimiento $65, Living room, $68. Regio biblioteca renacimiento. completa; lámpara madera. Salud 262 bajos, Escobar y Lealtad.

JUEGO CUARTO ARTE MODERNO $18, cinco piezas, bastidor nuevo, el 3 cuerpos nuevo $32.00, radio mueble $5 de mesa, $7; piano $45. Sitios No. 74 San Nicolás y Rayo.

VENDO JUEGO CUARTO LUJOSO 9 piezas otros muebles, cuadros de buenos maestros antiguos y modernos alfombras de Persia, gas, cocina antiguedades. Joseph Ed. Carreño, Marina 255 quinto piso apart. J 2.

JUEGO RECIBIDOR DE MIMBRE, completamente nuevo propio para terraza o playa cojines impermiables $40, máquina ovillo $25 Prado 115 bajos entre Refugio y Genios.

FAMILIA PARTICULAR VENDE LUjoso juego cuarto último modelo 3 cuerpos butacón tiradores carey $140 regio comedor arte moderno $95; sala finísimo $38; lámpara Concordia 467 Belascoain y Gervasio.

CAMAS FAWLER Y SILLAS DE INVALIDO

En alquiler. Utiles para profesionales de todas clases y muebles de oficina, fabricamos y compramos. Casa Fernández, Neptuno 617. Telf. U-3322.

PARA PERSONA DE GUSTO POR ausentarme vendo varios muebles finos, juego de comedor renacimiento español, bargueño, mesas, butacas, sofá tapizado, lámpara, objetos de arte. etc. Calle 21 Nro. 508 entre D y E apartamento 35 de 1 a 5 p.m. No revendedores.

MUEBLES

En los más finos estilos, inglés, arte moderno y Renacimiento español.

JUEGOS DE CUARTOS, COMEDOR Y SALA. LIVING ROOM, NEVERAS. ETC.

GRANDES FACILIDADES DE PAGO.

EL ESCORIAL

NEPTUNO Nro. 674
entre Gervasio y Belascoain
Teléfono U-1211

MUEBLES EN GANGA

Juegos de cuarto. Arte moderno, $4.00 mensuales; comedor caoba último estilo; $3.00 mensuales; sala y recibidor, modernísimo: $3.00 mensuales; juego de cuarto tres cuerpos, caoba, últimas creaciones, $5.00 mensuales —Precios muy baratos. **«LA EMINENCIA» Neptuno 668 entre Gervasio y Belascoain U-2427**

ANTIGUEDADES

LA CASA PLAZA. NEPTUNO ENTRE MONSERRATE Y ZULUETA A-4222
Oleos, entre ellos magníficos Chartrand, muebles. objetos de arte, decoraciones, juegos de sala y cuarto.

MUEBLES A PLAZOS

VEA NUESTRO GRAN SURTIDO EN MUEBLES DE TODAS CLASES PRECIOS DE SITUACION «LA PERLA»
Animas 404, casi esquina a Galiano
... ... A-8222 ... ...

PULSERAS Y DIJES

Liquidamos miles de pulseras de oro y dijes de oro y platino con brillantes. Alhajas antiguas y modernas en profusión; cuadros, crucifijos, rosarios de oro, porcelanas antiguas y modernas. Juegos completos de café, te y cubiertos, bandejas, candelabros, jarras y palanganas, todo de plata maciza.
CARBALLAL HERMANOS
San Rafael Nro. 618 entre Belascoain y Gervasio U-5744

SE VENDE A PRECIO REDUCIDO, comedor Renacimiento español, de gran lujo, espejo dorado, lámparas de cristal, 2 fanales, cama veneciana. Reina 462.

VENDO JUEGO CUARTO MODER. no $20; otro 3 cuerpos $45; sala de caoba, $26; comedor nuevecito, piano $30. Calzada de Jesús del Monte 29. altos, próximo esquina Tejas.

NECESITO VENDER URGENTE MI fino juego cuarto 3|c. 7 piezas, regio, está nuevo lo doy $60.00, el de caoba casi regalado, Animas 412 altos particular.

VENDO NEVERA ELECTRICA CO. lección «Mejor Música del Mundo», maletas y otros objetos. 19 Nro 711 entre A y Paseo (altos).

VENTAS

56 MUEBLES Y PRENDAS

VENDO JUEGO COMEDOR RENAcimiento inglés, radio Grunow, bonito mueble, linda lámpara, dos magníficas mesas dominó, sillones mimbre, juego cuarto, escaparate tres cuerpos. Campanario 68, altos.

LIQUIDO SILLONES PORTAL, TAburetes, otros muebles propios playa, finca, club. Sala, cuarto, comedor, nevera lujosa. Procedentes remates distintas fábricas. «El Corazón de Jesús». Salud 167, entre Manrique y Campanario. Facilidades de pago.

TODO EL MUEBLAJE DE CASA lujosamente puesta. lámparas regias cuadros valiosos firmados, gran cómoda siglo XVI toda tallada, candelabros y apliqués bronce, objetos arte, precioso fire place con su gran espejo antiguo, regio juego biblioteca, único en Cuba, regia colección libros inglés y francés, derecho. literatura, etc. vajilla, cristalería bacarac etc. Exclusivamente particulares, no especuladores, San Lázaro 59, altos.

CASA PARTICULAR VENDE BARAtísimo regio cuarto argentino magnífica caoba otro mediano estilo original otro chico living room tapizado comedor sala grande inglés camitas. Escobar 256 Neptuno y Concordia. Colegio.

57 UTILES DE OFICINAS

MAQUINAS DE ESCRIBIR
ARCHIVOS
DE TODOS
TAMAÑOS

Cajas caudales, tarjeteros, relojes marcadores, máquinas de calcular «Monroe» y «Merchant», mimeógrafos, adresógrafos, máquinas de sumar. registradoras «National», pupitres, baúles y maletas. Reparaciones de todas clases de máquinas de oficina.
Más de 30 años de servicios
"LA NACIONAL"
Villegas número 359, entre Teniente Rey y Amargura: A-9915

MAQUINAS ESCRIBIR RECONStruidas de fábrica, como nuevas, y de paquete a precios de situación paquete a precio de situación. Bnrós desde $12.00; cajas hierro y toda clase muebles para oficina. O-Reily 360 Habana y Compostela. Teléfono M-8638

MAQUINAS ESCRIBIR RECONStruidas de fábrica, como nuevas, y de paquete, a precios de situación Burós desde $12. cajas hierro y toda clase muebles para oficina. O-Reilly 360, Habana y Compostela. Teléfono M-8638

CAJAS HIERRO, TODOS TAMAños, vendemos, compramos, máquinas escribir y sumar de todas marcas, no reparamos precios. Muebles oficina en general. Compostela 205 entre O-Reilly y Progreso. Telf. M-8081

ADRESOGRAFOS Y MIMEOGRAFOS

Plaquitas y marcos. Papel Stencils tinta a precios de vendadera ganga. Reparaciones. Más de 30 años de servicios. «La Nacional», Villegas No. 359 entre Tte. Rey y Amargura. A-9915.

SE VENDE UNA MAQUINA DE EScribir «Underwood», y una maleta de cuero, Véalas en Corrales 204, altos.

ART METAL ARCHIVO INCOMPARABLE

Más de 100 modelos a precios de otros de inferior calidad. La más grande manufactura de muebles de acero. Cajas de seguridad. Agentes exclusivos.
«LA BOLSA DE MUEBLES DE OFICINA» O-Reilly Nro. 409 frente a «La Metropolitana», A-7744

MAQUINAS DE ESCRIBIR

Sumar, calcular, coser, equipajes finos, neveras, objetos de arte. archivos, muebles oficina, joyas, ropa de moda para caballeros. Compramos-vendemos «La Confianza», Suárez 17 M-9603

59 RADIOS

VENDO RADIO MARCA GENERAL Electric, otro Stewart-Warner, otro «Erla». Precios de ocasión. «El Corazón de Jesús». Salud 167 entre Manrique y Campanario. Facilidades de pago.

X-1691 RADIOS A-6827

Compramos, vendemos y empeñamos, no cierre operación sin visitar la Competidora A-6827.

SE VENDE PLANTA DE RADIO amateur radio telegráfica con receptor National todo en perfecto estado funcionamiento regalo 150. Teléfono FO-7016 de 7 a 8 p.m.

SE VENDE RADIO RCA VICTOR, DE once tubos en perfecto estado. Precio oportunidad. Puede verse en Tejadillo 157, primer piso de 2 a 5 pm.

60 INSTRUMENTOS DE MUSICA

SE VENDE PIANO CHICO Y CHASsaigne & Fils en $40. Arco del Hotel Pasaje Miguel Company.

PIANO PLAMANTE GRANDES VOces barniz perfecto lo garantizo por escrito que no tiene comején $60 Prado 115. bajos entre Refugio y Genios.

LA INTERNACIONAL

De Prado 256 frente Hotel Sevilla, vende los mejores pianos verticales y de cola de las afamadas marcas «Bluthner», «Wurlitzer» (alemanes) Facilidades de pago, A-6100. Se compran y se toman pianos en cambio.

VENDO PIANO POR MUDARME Y no caber en la nueva casa. No tiene comején calle C entre 14 y 16. Almendares. FO-3385

VENTAS

60 INSTRUMENTOS DE MUSICA

PIANO RONISH 1/4 COLA, COMpletamente nuevo, teclado marfil blanco, grandes voces, propio persona entendida, o de refinado gusto. Se da baratísimo encargo familia. San Rafael 803 esq. a Oquendo.

PIANO «RONISCH» ALEMAN CUARto cola, caoba claro, conservación casi nuevo, algo muy bueno. Oportunidad profesionales, particulares. Especuladores no molesten. J. Delgado 60 entre Lacret y L. Estévez.

VENDO PIANO ALEMAN RONISCH, otro francés «Pleyel» otro americano «Tonka», otro «Carlé» y dos más de la marca «Chassaigne Freres» buen estado, magníficas voces, baratos, facilidades pago. Aguila No. 513.

POR EMBARCARME VENDO MUY barato pianito alemán marca Rosenil, mueble de caoba garantizado contra el comején en muy buenas condiciones. Se acepta la primera oferta a todas horas en San Rafael 210 Foto Goya entre Aguila y Amistad

PIANOS

Una año a prueba sin costarle nada. Verticales y de cola, europeos y americanos, completamente sanos, con su correspondiente garantía propio para profesionales, estudios superiores y principiantes. Además una oferta especial con precios muy reducidos en pianos esterilizados en muy buenas condiciones. No deje pasar la ocasión, aproveche las enormes gangas y facilidades de pago, como nunca. Alquilamos hasta por $1.50. **«La Predilecta», San Rafael 803 y 805.**

VENDO UN PIANO PROPIO PARA estudio en 30 pesos y otro piano chiquito marca Chassaigne en 60 pesos, propio para orquesta o estudios mayores. Aramburo 432 casi esquina a Zanja.

61 DE ANIMALES

AVISO. EN MI CASA, CALLE 10 Y «B«, Lawton, apareciose un perrito blanco, con manchas negras y amarillas y el rabo mocho, al parecer Foxterry cruzado. Puede recogerse por quien pruebe ser su propietario. Pregunte por Rosell.

ESTABLO: SE ALQUILA ESTACION para cuarenta o más vacas y una caballeria de tierra, buena y abundante agua buen pasto Carretera Central klm. 15 Finca «La Caridad» (Colegio) entre San Francisco y Cotorro.

VENDO A PRECIO DE SITUACION mulos, carros y arreos de todas clases caballos, mulos de monta y Pony 4 potros sementales 7 y media cuartas, bonito color, 40 mulos criollos, domados de monta y carros cerrados para lecheros y un burro semental, criollo, una cesta de mimbre con sus arreos, montura y una Pony. Domingo Jarro, Marina y Atarés, Jesús del Monte Telf. X-1876

SE VENDEN PERROS GRAN DANES un mes de nacidos, pedigree garantizado. Línea 857 bajos, entre 4 y 6, Vedado.

«EL PARAISO»

De Avelino Pujol y Cía. —Aves y huevos de raza de las mejores Granjas de Cuba. Absoluta garantía. Atendemos pedidos del interior. Use alimento «NUTRINA», seguro de vida de aves. Monte Nro. 508 M-5179

CARNEROS: VENDO CRIA DE 30; precio de matadero. También puercos raza inglesa, precio de matadero. Finca San Antonio. Bauta. Manuel G. Martín, donde se fabrica el exquisito vino «Orotavil. Telf. A-7729.

EN LA FINCA «CATALINA» EN BAnes, Caimito del Guayabal se venden 30 novillos de raza cebú. Informes en Amistad 419 Telf. M-1060

SE VENDE UNA VACA RECENTINA 2o parto de 8 litros de leche, cruzada. Informes S. Sifuentes F-3353

62 OBJETOS VARIOS

SE VENDE PRECIO DE OPORTUNIdad, cámara Kontax 1:2 último modelo. Detalles 12, 4 Prado. 251 Apartamento 10.

DISCOS, LIQUIDAMOS DOS MIL DIScos, ópera desde 10 a 50 cts. populares desde 5 centavos. Librería «La Biblioteca» Belascoain 566, esquina a Pocito.

SE VENDE MAGNIFICA BICICLEta de hombre marca «Columbus», Verla: Luís Estévez 118, entre Felipe Poey y Heredia. Víbora.

SE VENDE UN MOSTRADOR Y DOS vidrieras propias para bodega o puesto. Perseverancia 152

FILATELICOS. OPORTUNIDAD COlección de 20.000 ejemplares se detalla 70 por 100 descuento. Zulueta 410 bajos (entre San José y Teniente Rey) también colección de 8.000, barata.

Dinero-Hipotecas

33 SOLICITUDES

DINERO

Facilito grandes y pequeñas cantidades en primera hipoteca desde el 8 por 100 en adelante para la Habana y sus barrios. Compro y vendo casas solares y créditos hipotecarios Compro y vendo Bonos y Acciones.

JULIO C. GRANDA
BOLSA DE LA HABANA
Obrapía entre Cuba y Aguiar
Teléfonos: M-5921 y FO-1668

¿NECESITA DINERO? FACILITO dinero en cantidad al 8 por 100 anual y sólo pido buena garantía hipotecaria Gonzalo Forcade. Teléfonos: M-6921 y M-6543. Obispo 305.

HIPOTECAS

Rápidamente facilitamos la cantidad que usted necesita directo de nuestros numerosos clientes al mejor tipo de mercado, para la Habana, Marianao, Víbora y sus repartos. También compramos.

MARTINEZ Y PRIETO
O-Reilly 309 A-6951 e I-3456
¡ATENCION! DINERO SOBRE AUTO móviles. Pequeños préstamos con garantía y cartas de crédito. Módicos intereses y operaciones rápidas y reservadas. Llame al Telf. A-7819 Habana 208 altos.

Dinero-Hipotecas

63 SOLICITUDES

NECESITA DINERO

Facilito dinero en cantidad al 8 por 100 anual y sólo pido buena garantía hipotecaria Gonzalo Forcade. Teléfonos M-6921 y M-6543 Obispo 305

TOMO EN 1a HIPOTECA $2.500 SObre solar, en el Vedado y $7.000 sobre finca rústica pago buen interés. Sr. López Suárez Nro 310 bajos de 12 a 5 p.m.

¿NECESITA DINERO? FACILITO dinero en cantidad al 8 por 100 anual y sólo pido buena garantía hipotecaria. Gonzalo Forcade. Teléfonos: F-6921 y M-6543 Obispo 305

PRESTO DINERO DESDE 500 PEsos en adelante en Primeras Hipotecas interés desde el 7 por 100 no corredores Campanario 306 entre Neptuno y San Miguel Telf A-6836 Sr Correa

64 OFERTAS

DOY DINERO EN HIPOTECAS AL 7 por 100, operación en 24 horas, también sobre bóvedas, panteones, alquiler de casas, usufructo, nuda propiedad, condominio. Véame: Alberto Cuervo, Edificio «La Metropolitana». 342 .M-2808. O-Reilly y Aguacate.

DINERO

sobre participaciones, hipotecas, automóviles. Traiga títulos y resolvemos en 24 horas. López y Fernández Sicre. Amargura 201 esq. Aguiar. A-8296. Notaría.

HIPOTECA

Tendo para colocar $700.00, exijo buena garantía. Trato directo con el el interesado. Notaría Avila A-8382.

AVISO. COMPRO BONOS VIEJOS — Compro bonos de primero de Julio de 1919, emitidos por S. A. Cuban Tire Rubber Co., y de Enero 7 de 1915 de la Novelty American S. A., no cotizables. Dirijase a González del Pozo, San Lázaro 606 bajos, Habana.

$1.000.00 SE DAN EN HIPOTECA.— Informan: Bufete Dr. Suárez Fleites Aguacate 55 Telf. M-2433.

HIPOTECA SE COLOCAN $7.000-00, (siete mil) en hipoteca con buena garantía módico interés. Habana o Vedado exclusivamente. Aguiar 208. Adán.

DINERO SOBRE AUTOMOVILES. Operaciones rápidas y estrictamente reservadas. Llame al Dr. Fernández al A-8557 o váalo en Habana No. 208 (altos entre Empedrado y Tejadillo), horas laborables.

TENGO $40.000 PARA COLOCARlos en hipoteca partidas de $500 a $5.000, operación rápida y dentro de la mayor reserva. Si hay garantía traiga títulos. Cuba 64 Depto. 6. M-9398 J. Betancourt.

65 BONOS Y VALORES

CAJAS RESERVADAS

Las tenemos en nuestras bóvedas construídas con todos los adelantos modernos y las alquilamos para guardar valores de los interesados. En esta oficina daremos todos los detalles que se deseen
N. GELATS Y COMPAÑIA
105 Aguiar 107 Esq. Amargura

INTERES GENERAL

HAGO TANQUES CEMENTO IGUAL piso albañilería o pintura, lo mismo sueldo que jornal, recomendaciones las que quiera, no pretensiones. Telf. X-1515 salgo al campo.

PARA LAS DAMAS

67 PELUQUEROS

PELUQUERIA MADAME LUCIE. — Tintura desde 30 cts. en 25 colores. Croquignol desde 50 cts. Se habla inglés, francés y alemán Está la Peluquera Rita. Neptuno 711 esquina a Lucena.

68 MASAJISTAS

DR. VALL, MEDICO EUROPEO, bien conocido de la sociedad habanera, ofrece su amplia experiencia como Masajistas especializado en trastornos circulatorios y reducción de peso. Tratamientos a domicilio. Teléfono F1-8392; de 1 a 2 p. m. y de 7 a 9 p. m.

70 INTERES PARA LAS DAMAS

SEÑORA, NI BOTE NI REGALE SU sombrero sin verlo Celestina. De un sombrero viejo un modelo. Tijo, reforma plancho, engomo, 30 cts. San Rafael 355 casi esquina a San Nicolás, (farola puerta) 1 cuadra Tent Cent.

NENA. — ESPECIALIZADA EN TEñidos del cabello. Croquignol Rilling en frío, peinados, manicure. Servicios a domicilio. Precios económicos Pida su turno M-3307 apartamento 47

FUERA CANAS. OBTENDRA HERmoso color negro castaño o rubio usando tintura 'La Favorita» Teñido de Cabello $3.00. Estuche $1.00. De venta en todas las farmacias| Depósito: Virtudes 296, casa Pilar, teléfono M-9292

SOMBREROS PARA SEÑORAS Y NIñas sensacional, reformamos y teñimos su sombrero por muy poco dinero, pase por esta su casa y quedará complacido. Tenemos la más alta novedad a precios increíbles, turbantes de playa, desde $1.50 en adelante en Jersey de $1.75 y paja variada desde $0.75 en adelante encargos por figurín a precios nunca vistos de la muñeca nos trasladamos «El Nuevo Mundo», Aguila No. 713 casi esq. a Monte.

SISTEMA ALEMANY

Autora y Directora. Señora Matilde Alemany. San José 257 entre Aguila y Galiano. Aprenda Corte y Costura y será admirada y deseada vistiendo trajes impecablemente cortados, por el gran Sistema Alemany desde las primeras clases podrá confeccionar sus trajes. Pruebe y compare con tres clases gratis. Titulamos, vendemos métodos y clases a domicilio. Además en toda la Isla, no aprendan por plantillas de cartoncitos, nunca sabrán cortar, la engañan.

ENSEÑANZAS

75 PROFESORAS-PROFESORES

PIANO, SOLFEO, GUITARRA, VIÓlín, mandolina, armonía, declamación, bailes $3.00. Profesorado expertísimo. Sistema rápido, fácil. Piezas al mes. Exámenes. Vamos domicilio. Informes: Lunes y jueves. San Rafael 473. Telf. FO-3297.

ENSEÑANZAS

75 PROFESORAS-PROFESORES

PROFESORA DE INGLES E INStrucción a domicilio. Ha trabajado en buenos colegios y tiene recomendaciones de los mismos. Favor llamar por la mañana Telf. F-6631

INGLES
HAVANA BUSINESS ACADEMY

Desde lo más elemental hasta lo más adelantado, enseñamos en nuestros 50 cursos diarios. Sistema seguro, rápido e interesante al alcance de todos. Profesorado americano.
Lineo 357, teléfono F-3043 Sucursal Neptuno y Amistad. Telf. A-6033

COLEGIO-ACADEMIA
«BRAVO»
Ingreso,, Ciencias Comerciales, Ingenieros, Normales, Bachillerato. Comercio y Cadetes.

Repaso de todas las asignaturas del Bachillerato autorizado para expedir certificados de 7o. y 8o. grados; mecanografía, taquigrafía, teneduría, inglés. Profesoes especializados para cada grado en la enseñanza primaria y superior Clases diurnas y nocturnas para ambos sexos. Servicio de ómnibus a domicilio.
Neptuno y Lucena. Telf. U-2627.

ESTUDIE POR CORREO

La academia «Rabiña» en Neptuno 414, esq. a Manrique, altos M-7849, tiene organizado clases por correspondencia desde hace años habiendo prestado gran beneficio a aquéllos que tienen deseo de prosperar Estudie las asignaturas siguientes: Taquigrafía; Mecanografía, Teneduría. Cálculos Mercantiles; Gramática; Ortografía. Procurador, Química industrial, inglés, francés etc. Informes **Academia «Rabiña». Neptuno 414. esq. a Manrique, Telf. M-7849.**

ACADEMIA RABINA

Neptuno 414 (altos) esquina a Manrique. Telf. M-7849. Ingreso a la Escuela de Ciencias Comerciales de la Universidad

Clases individuales. Francés, Inglés y Teneduría. Taquigrafía «Pitman» y «Gregg». Mecanografía Correspondencia y Aritmética Comercial También Clases por Correspondencia Ingreso en Escuelas de Ingenieros, Arquitectos y Comercio. Servicio de ómnibus y de internos. Pida prospectos. Expedimos títulos y proveemos de empleo a nuestros graduados.

INGLES, TAQUIGRAFIA (INGLESA y española) Teneduría Cálculo Mercantil, Aritmética, Algebra, Ortografía y Mecanografía, $5.00 mensuales a domicilio, $3.00 en su casa. Estrella 166, altos, profesor Heitzman, Teléfono A5-1822

GREGG ACADEMY AND
BUSINESS COLLEGE

Manzana de Gómez 514. Habana Teléfono: A-9798. Michael Richardson director. CURSO SECRETARIAL EN INGLES Y ESPAÑOL.

Taquigrafía Gregg, Mecanografía Gregg. Teneduría de Libros, Aritmética. Ortografía, Caligrafía, Inglés, Dictado, práctica de máquina de sumar, práctica de oficina. También idiomas. Comercio en general y todas las preparatorias.

ACADEMIA DE CORTE Y COSTUra sistema Monserrat se hacen moldes a su medidas se cose para la calle en Soledad 355 altos esquina a Neptuno.

INGLES, FRANCES, INSTRUCTOR graduado escuelas Estados Unidos y Francia 15 años residencia y práctica en cada país. Clases a domicilio o mi casa principiantes o adelantados. Telf. M-1303

GARANTIZO USTED HABLARA INglés pronto. Clases individuales gramática, lectura, dictado comercial, especialidad para sostener conversación Prepara para viajes y exámenes. Competente profesora americana. Campanario 454 altos.

PROFESOR DE INGLES ABOGADO americano graduado en Yale University. Clases día y noche informes de 4 a 6 p.m. apartamento Nro. 32. San Rafael 773 o da referencias por Telf. A-8168

PROFESORA DE INSTRUCCION, clases a domicilio y en su casa. Ortografía y aritmética práctica para personas mayores Prepara para ingresos Institutos, Normales, etc. Trocadero núm. 205 (2o. piso). Teléfono A-4328.

CLASES DE INGLES POR INGLEsa de Londres, fina y de esmerada educación. A particulares o colegios, «S. H.» M-7730.

76 COLEGIOS

"SAN ELOY"

Colegio y Academia Fundado en 1907 Primera y Segunda Enseñanza, Preparatoria. Bachillerato. Comercio Idiomas. Cultura Física, Cursos Preparatorios especiales. Admitimos pupilos y medio pupilos y externos. Quinta Menocal. Sama 31, Marianao Telf. FO-7462. Pida prospectos.

COLEGIO
Santa Teresa

INGRESO AL BACHILLERATO

Enseñanza en inglés y español. Primer Grado $3.00. Segundo $4.00. Tercero y Cuarto $5.00. Quinto y Sexto $6.00. Séptimo y Octavo $7.00. Autorizado para expedir certificados de Octavo Grado para ingresar en Normales. Institutos Hogar etc. Taquigrafía, Mecanografía, Ortografía. Inglés, Correspondencia Comercial. Corte y Costura y Labores. Clases de piano. Pida prospecto Calle 28 No. 1511 entre 24 y 26 Vedado. Teléfono F-5096.

77 ACADEMIAS

HAVANA BUSINESS ACADEMY

Profesores y sistemas procedentes de los mejores Business Schools de los Estados Unidos. Los más elevados standards de enseñanza comercial en inglés y español. **Todos los graduados en nuestro curso secretarial encuentran empleos bien remunerados. Taquigrafías Pitman y Gregg.** Línea 357, F 3043 y A-6033. Neptuno esquina a Amistad.

ACADEMIA DE IDIOMAS ROBERTS Malecón 153. Teléf. M-2124. ¿Desea usted aprender inglés? Compre el método Robert. Se recomienda por sí solo. Distinción, eficiencia, garantía. Cuarta edición, $2.

ALQUILERES

79 HOTELES

TROTCHA

Calzada y 2 El lugar más céntrico del Vedado. Grandes jardines, cómodas habitaciones. Desde $30 mensuales una persona 2 personas $60. Precios especiales para familias.

HOTEL ANDINO

S. Lázaro 1218, esquina a M. U-2553. Unico en su clase. Moderno, céntrico amplio, fresco, saludable, frente Universidad. Conviene para los que necesitan vivir cerca hospitales Calixto García o Mercedes. Habitaciones con baño privado, balcón, hermosa vista, con 3 excelentes comidas, $54, matrimonio 1 persona desde $28. Clientela escogida. Pensión completa para huéspedes del interior. Precios sin competencia. Esmerado servicio en mesas separadas.

THE SAVOY
F Y QUINCE—VEDADO
Teléfono F-6616

Situado en un lugar alto del Vedado, con fácil y frecuente comunicación con la ciudad y repartos. Rodeado de jardines, con 600 metros de hermosos portales. Las habitaciones tienen ventilación directa teléfono, baño privado, con agua fría y caliente. Precios moderados. incluyendo tres excelentes comidas. El servicio en mesas separadas para cada familia.

HOTEL BIARRITZ
RESIDENCIAL

El más confortable céntrico y lujoso. Amplias y frescas habitaciones, todas baño privado completo y closets. Nunca falta agua fría y caliente. Elevador día y noche. Exquisitas comidas en elegante roof garden; cuarto piso. Extricta moralidad. Prado 519 frente al Capitolio.

HOTEL RADIO. AMISTAD 163 ENtre Neptuno y Virtudes Espléndidas y frescas habitaciones con baños intercalados, agua fría y caliente todas horas a precios jamás vistos. Higiene y confort.

HOTEL «VANDERBILT»

Neptuno 1223. Situado en lo mejor de la Loma de la Universidad, olujosas amplias y confortables habitaciones: baño privado, agua abundante, fría y caliente. Atención esmerada. Nepituno 1223. Conviene para los que tengan que vivir cerca del Hospital Calixto García.

HOTEL MONSERRATE EN LO MAS céntrico de la ciudad; frente al Parque Central y al Teatro Nacional. Habitaciones con baño, teléfono y todo el servicio. Agua caliente a todas horas. Comida excelente y espléndida. Precios de alojamiento y manutención, desde $60.00 para dos personas. Teléfonos: A-1165 y A-1166.

HOTEL "PULLMAN"

Consulado 312 y 314 casi esquina a Neptuno. Apartamentos de una y dos piezas, todos con baño privado Agua abundante y caliente, servicio completo y comida excelente. Moral y seriedad. Telf. A-7401

HOTEL "IDEAL ROOM"
PRADO 509 (POR PASAJE)

Hay habitaciones disponibles, balcón, baño, agua caliente y fría, frente al Capitolio. Nunca falta el agua, fría y caliente. Precios con comida para matrimonio, desde $35 a $45. Tome informes de esta gran casa, visítela aunque sea por curiosidad, por adentro la mejor. Se exigen referencias de moralidad y pagos. Prado 509 (por pasaje) 93-B.

HOTEL CAMPOAMOR

Espléndidas habitaciones baño privado completo, agua fría y caliente, siemtpre agua. Muebles nuevos de caoba puede traer sus propios muebles. Comida sana y limpia, buen cocinero. Precio económico. Compostela Nro. 608, moderno, entre Sol y Luz A-7350.

"HOTEL REGIS"

Prado Nro. 163 esquina a Colón. El nuevo dueño de esta casa tiene el gusto de ofrecer a sus clientes habitaciones con servicios privado, servicio elevador y agua fría y caliente día y noche, comidas criolla y española, servicio esmerado y precios económicos. Visítenos y se convencerá. Teléfono M-3683

HOTEL REINA 14 S. A.

Reina 110, Moderno entre Galiano y Rayo. Teléfono M-7448

Habitaciones con baño privado. agua fría y caliente, con o sin muebles. Estricta moralidad. Con toda clase de asistencia a precios módicos. Magnífico Bar-Restaurant con Table D-Hotel a $0.50 y $0.75. Para huéspedes del interior, precios especiales.

HOTEL "PALACIO CUETO"

Muralla e Inquisidor Teléf. M-2674 Situado dentro de la zona comercial y próximo a todas las Secretarías del Estado, Espléndidas habitaciones y departamentos con balcón, muy cómodos y ventilados. Elevador. agua fría y caliente. Lujosamente amueblados. Sala de recibo. Teléfono en los departamentos. Edificio moderno, (No comidas).

ALQUILERES

79 HOTELES

HOTEL BELMONT
SAN RAFAEL E INDUSTRIA

Su casa y la de su familia lujosísimo Hotel Belmont céntrico de la ciudad. Con excelentes comidas. Precio $50.00 trimonio. Una persona $35.00

HOTEL REGINA

Industria 410, Telf. M-5955. bana, Cuba. Este hotel lujoso ce un excelente servicio a convencionale por meses. Remodelado nuevamente sus restaurant cocina.

HOTEL CENTRAL TIENE AMPLIAS y frescas habitaciones con fica comida y precios económicos También tiene su sucursal Neptuno 902 esquina a 6 Vedado, con la ja de poder comer en el Hotel tral por el mismo precio. Consulado 410 esq. a San Rafael

HOTEL COLONIAL

SAN MIGUEL 254 ESQUINA A liano. Habitaciones y apartamentos con baño privado y muebles nos. Magnífico comedor con Elevador día y noche! Precios ciales para huésp

ALQUILERES

APARTAMENTOS

APARTAMENTO INDEPEN- tres piezas magníficas ser- Prevre Andrade 66, Víbora. D-Strampes y Figueroa. Ruta Avenida Acosta.

APARTAMENTO ALTO CON 3 HA- baño. Puede verse de 11 y en adelante. Calle 13 Vedado.

EDIFICIO ARCOS. SE ALQUILAN departamentos frescos y, cómodos. conserje del mismo F en- 21 Vedado. Telf. F-8165.

EDIFICIO 19 ENTRE 18 Y 20 LUJO, CONFORT GAS, GARAGES

cuatro habitaciones, clo- color, cuarto y servicios de informan F-3627.

SE ALQUILA UN APARTAMENTO comedor, cocina, habita- completo en Zanja núm. Precio: $25. Se exigen referen- Preguntar por Antonio, el En-

CALLES No. 7, SEGUNDO PISO, Matrimonio honorable al- y ventilado apartamen- sin niños. Precio: exigen referencias.

HOTEL DE APARTAMENTOS

8 y 19

1, 2, 3 y 4 cuartos

RESTAURANT. GARAGE. TELEFONO F-6671 VEDADO.

MIRANDO No. 358 ENTRE SAN Rafael y San José, apartamentos luz y agua abundante, de sala, habitación, baño y cocina $13.00 y

APARTAMENTOS MODERNOS ACA- de construir en la esquina de 13x18 Vedado de 1 a 3 habitaciones y 1 o 2 baños, sala, co- cocina, servicios de criados. Organizaciones Govea. Ca- 18 a 20 Vedado. F-2144.

CINCO ARBOLES, OQUENDO 308, entre San Rafael y San Miguel, apartamentos frescos e in- modernos, Informan en la misma.

VIBORA 62, SIN ESTRENAR. dos grandes apartamentos que cons- extraordinario adelante en para matrimonios solos, ab- independencia, claridad, ven- 2 posesiones, baño, cocina, comedor, desahogos, lavadero, pa- patio. Telf. A-7462

VILLEGAS 55 Y 57, EDIFI- apartamentos, cada uno con dormitorio, baño y cocina. In- en la misma.

CERRO ALVEAR, O-REILLY Y altos del Petit Miami Se un lujoso y ventilado aparta- en el segundo piso Nro. 2 Pa- de 3 a 6 p.m. Informan en F-4987

ALQUILAN HERMOSOS APAR compuestos de sala, un cocina y baño y pequeño pa- baratos en el Paradero de Patrocinio Nros 17 y 19

HABITACIONES

FAMILIA RESPETABLE AL- una espléndida habitación sala y todo servicio baño Toman referencias Li- entre N y O Tel. F1-6392

HABITACION MUY AMPLIA FRES- al mar, orden y tranquili- garantizada. N 101 esqui- Vedado.

SE ALQUILA HABITACION todo confort solamente a ma- referencias. Teléfono, caliente, cerca Galiano y Enrique 566, altos, entre Sa- Jesús María.

MUY HERMOSA HABITACION a la calle con muebles casa familia precio mó- solo Aguacate 74, segun- esquina Empedrado.

HABITACIONES EN AZOTEA. frescas, completamente in- servicio anexo, a perso- en casa honorable, una cua- Malecón. San Lázaro 59.

ALQUILA UNA HABITACION servicio, en casa familia 11, bajos, media cuadra Zayas.

CHALET FAMILIA HONORA Vedado alquilo espléndi- habitación para matrimonio con privado y todo servicio E 456 entre 19 y 21.

FAMILIAS EN LO MAS FRES Vedado, se alquilan 2 habi- matrimonio u hombres so- comida, buen baño y luz. ca- 58 entre Línea y 11 Veda- Jenaro.

SE ALQUILA UNA HABITACION PA hombre solo, sirve para oficina, Café Yara, Teniente Rey y calle.

SAN NIGO 451 POR SAN JOSE AL- Ferretería se alquila fres- habitación, balcón calle, lacabó oriente y toda asistencia. Otra muy clara.

SE FAMILIA HONORABLE, una habitación con todo el para matrimonio in niños en Nro. 110 entre Lagunas y primer piso. Telf A-4064 Se referencias.

SE ALQUILA UNA HABITACION habitación a la calle hay teléfono caliente en Belascoain y San altos de La Yarda, entrada Rafael 2a piso.

VIRTUDES. LEALTAD 406 CASI esquina a San Rafael habitaciones departamentos con baño privado y con muebles y comida. Econó- U-1450

SE ALQUILA ENTRADA DEL VEDADO, EN familia residencia, familia respe- alquila espléndida habitación baño, con todo servicio. Te- F-2386

SE ALQUILAN HABITACIONES, con o sin muebles todas frente casa moralidad punto habana 464 antiguo 110

HABITACIONES Y APARTAMEN- Compostela Nro. 457 entre Rey y Amargura se alqui- Habitaciones y ventiladas habitacio- departamentos informa en la Conde Rodríguez.

EN MEJOR DEL VEDADO, CAL- entre D y E, se cede una habitación, con agua corrien- fresca, tranquila, planta ba- en la azotea.

SE ALQUILA ESPACIOSA Y FRES- habitación en casa de familia con muebles a hombres solos o sin niños, que no tengan Carlos 618 altos entre Esco- Virtudes.

HABITACIONES AMPLIAS Y VENTI- habitaciones a matrimonio u hombres solos con asis- Nicolás 103 se- Vedado.

SE ALQUILA HABITACION PARA hombres solos, casa de familia ca- 2 Reparto Lawton tome la

HABITACIONES DE AZOTEA DES- hombres, en casa decente, luz, Preferimos hombres. Om- el frente. Neptuno 303.

HABITACION EN CASA DEE FAMI- hombre solo lugar céntrico la- agua caliente. Amistad 219 entre Neptuno y San Mi-

SE PARTICULAR SE ALQUI- habitación anexa al baño. calle para 1 o 2 personas, Concordia 352, bajos, teléfono:

VEDADO EN LO MAS CENTRICO habitación Trocadero 108 2o pi- Vedado con su lavabo agua Amplia con su lavabo agua siempre hay agua y mu- Ideal para matrimonio sin hombres solos no hay letre- Puerta.

CARLOS III 502 ALTOS ESQUINA habitación con calle y lavabo a mayores.

ALQUILERES

84 HABITACIONES

SE ALQUILA ESPLENDIDA HABI- tación en azotea independiente, Trocadero 419, esquina a San Nicolás, Dpto. 5.

REGIO CHALET FAMILIA HONO- rable mejor Vedado alquilo espléndida habitación para matrimonio con closet, baño privado y todo servicio. Precio: $50. E, núm. 456 entre 19 y 21.

HABITACION ESPACIOSA CON LA- vabo agua todo el día a personas mayores de orden Perseverancia 159 bajos, entre Animas y Virtudes. No hay cartel en la puerta.

EN CASA PARTICULAR SE ALQUI, la una habitación a matrimonio o señora sola, se exigen referencias en Estrella 118 altos.

ALQUILO HABITACION AMUEBLA- da a hombres solos anexa al baño, agua abundante casa tranquila, precio módico. Obrapía 411, segundo piso entre Compostela y Aguacate. No molesten primer piso.

FAMILIA HONORABLE ALQUILA A personas de moralidad juntas o separadas tres habitaciones esquina, balcón corrido dos calles, lavabos teléfono comida si desea. San Lázaro 319 esquina San Nicolás.

85 NAVES-LOCALES

PARA NEGOCIO ALQUILO UN buen local para el comercio en Reina 208 entre San Nicolás y Manrique Informan en Reina Nro 204 frutos del país.

CARLOS III 502 ALTOS ESQUINA Belascoaín amplia cocina, propia para dar comidas y cantinas. Informes encargado.

ALQUILO LOCAL PROPIO PARA oficinas bien barato en casa de oficinas bien montada teléfono limpieza etc. Campanario 306 bajos entre Neptuno y San Miguel señor Correa.

ALQUILAMOS ALMACEN INDUSTRIAL sidor 407 construcción sólida y moderna 800 metros, gran puntal, entresuelos, condiciones favorables. Informan: Vinatera Telf. U-1794

SE ALQUILA TODA O PARTE DE una nave amplia, clara y ventilada. Para informes en la misma M. Adrover. Calle 23 y 22. Vedado.

PROPIOS PARA INDUSTRIA, SE alquila gran edificio de tres plantas (mide 1091 metros) sus salones corridos situado en la parte más céntrica de la calle Belascoain. salida a dos calles, frente y fondo. Informes en Belascoain Nro 152

ALQUILO LOCAL PROPIO PARA industria o comercio. Estrella 203 casi esquina a San Nicolás. Teléfono M-7179. Sr. Castro

ALQUILO INFANTA Y CLAVEL, moderno local de 280 metros con 320 de patio, tres puertas metálicas, 40 metros de frente. M-1091.

SE ALQUILA UN BONITO LOCAL en la calle de Monte Nro. 996, compuesto de local, un cuarto y baño. Informan al lado en el teléfono A-9245

ESQUINA DE OBISPO Y SAN IG- nacio se alquila local con vidrieras. barato. Informan en el mismo.

PARA ESTABLECIMIENTO ALQUI- lo barato un local. Informan Obispo 415 por Aguacate.

SE ALQUILA UN LOCAL EN EL mejor punto de la Habana, propio para fuente de soda refrescos o vidriera. Véalo en Cuba y Cuarteles billar frente Anfiteatro.

ESPLENDIDA NAVE. SE ALQUILA en Máximo Gómez 966 con 550 metros le superficie, salidas a dos calles y a una cuadra del Mercado Unico. Informan en la misma. Teléfono F-2317 y A-5591.

87 HABANA

SE ALQUILA EL MODERNO PISO bajo de Consulado Nro 110, entre Refugio y Colón. Informan en la misma de 9 a 6 p.m.

A UNA CUADRA DEL MALECON, Morro 12, alquilo moderno piso alto, preparado a todo lujo, recibidor, sala, comedor, 3 espaciosos cuartos con closets, baño grandioso intercalado y otro auxiliar, cocina, cuarto y servicio criados.

FRENTE PARQUE MACEO, MARINA 7, alquilo moderno y fresco piso alto. Recibidor, sala, comedor, 3 cuartos, baño intercalado, cocina, servicios criados, entrada separada para criados. Informes en la misma, 2 a 5 p. m.

PROXIMO PASEO PRADO, CONSU- lado 30, esquina a Genios, alquilo espléndido piso alto. Construcción moderna. Recibidor, sala, comedor, hall, 2 cuartos, closets, baño moderno intercalado completo, servicio de criados, entrada independiente para proveedores. Informes en la misma.

CONSULADO No. 9 CASI ESQUINA Prado, alquilo sexto piso moderno edificio. Recibidor, sala, comedor, 2 cuartos, closets, hall, baño intercalado completo, cuarto y servicios criados, elevador día y noche. Informes en la misma.

BELASCOAIN 911

Se alquilan alos modernos, sala, comedor 3 cuartos, baño moderno intercalado, cocina gas, una cuarto en la azotea con servicio precio $38. Informan San Miguel No. 364. Carlos Rodríguez.

FIGURAS 201 CENTRICA CERCA DE Monte agua abundante tranquila y fresca 2 cuartos. sala, comedor, baño completo, cocina gas etc Informes misma de 9-11 2 a 3 $22.

$23 PLANTA BAJA, SALA COMEDOR 2 cuartos, patio, traspatio, cocina, baño etc. Siempre agua, muchas vías comunicación Próxima tranvías, Esperanza 405 entre Carmen y Figuras. Llave carbonería. FO-1217.

DIEZ DE OCTUBRE 69 ALTOS EN- tre Tejas y Agua Dulce Terraza, sala, comedor, tres amplias habitaciones, baño completo, cocina etc. Verse de 2 a 5. U-1428.

EDIFICIO NUEVO. CARLOS III frente a G. Pozos Dulces No. 2 esq. a la brisa altos, terraza sala, tres amplias habitaciones, lujoso baño intercalado, comedor, cocina, servicio criados etc. Verse de 10 en adelante U-1428.

GALIANO 106 ESQ. LAGUNAS AL- tos de la Tinaja, balcones por ambas calles sala, dos amplias habitaciones, lujoso baño, cocina etc. Verse de 9 a 12 U-1428.

MARQUES GONZALEZ 406, EN- tre Salud y Zanja, piso alto moderno, con sala, recibidor, 2 habitaciones, comedor al fondo, baño intercalado y cocina. (No falta el agua). Llaves bodega esquina. Telf. U-5371.

SAN JOSE ES. CAMPANARIO No. 464 altos, sala, comedor, dos habitaciones, baño etc. Verse horas hábiles. U-1428.

SE ALQUILA EL TERCER PISO DE Cuarteles No. 54 entre Habana y Aguiar, sala y dos cuartos, baño y cocina en $20.00. Informan Teléfono: F-6330. La llave en la misma.

SE ALQUILA HOSPITAL 711 ENTRE Carlos III y Jesús Peregrino. Precio: $50.

$23.00 MODERNOS BAJOS, DOS HA- bitaciones, sala, comedor, baño completo intercalado. Muy frescos. Agua abundante. Entre dos lines de tranvías. Vigía y Fernandina.

SE ALQUILAN LOS BAJOS DE LA Casa Oquendo Nro 208 entre Neptuno y Concordia sala, comedor 4 cuartos. Servicios y cocina. precio: 40 pesos, puede verse de 3 a 6 p.m.

PASEO DE MARTI 151, BAJOS, esquina a Refugio, alquilo espléndidos bajos de esquina, propios para cualquier establecimiento comercial. Véalo. Informes en los altos.

PROPIO PARA INDUSTRIA SE AL- quila gran edificio de tres plantas (mide 1091 metros) seis salones corridos, situado en la parte más céntrica de la calle Belascoain salida a dos calles frente y fondo informes: en Belascoain Nro 152

ALQUILERES

87 HABANA

REVILLAGIGEDO 305 ALTOS, FREN te al parque, sala, comedor, cuatro cuartos y servicios modernos. acabada de reedificar $35.00 Informes González del Real A-7786 Compostela 158.

SE ALQUILA 1o. PISO GLORIA No. 564 entre Indio y San Nicolás, compuesta de sala, comedor, 5 cuartos, baño intercalado, servicio criados. Informan Gloria e India Telf. A-6827.

SOLEDAD 254. BAJOS CASI ESQUI- na Animas. Sala, dos amplias habitaciones, pequeño comedor, cocina gas, baño, pequeño patio. de 8 a 5. $25.00 nformar F-2090

PARA MATRIMONIO DE GUSTO, AMARGURA 258 ENTRE HABANA Y COMPOSTELA

Elegante piso edificio moderno, Sala, recibidor, dos amplias habitaciones, baño completo intercalado, abundante agua, comedor y cocina al fondo con servicios criados independiente Indispensable referencias. Teléfono: M-9324

SE ALQUILA SOLEDAD 657 ALTOS mes adelantado mes en fondo. Sala tres habitaciones. comedor, cocina, baño intercalado cuarto y servicio de criados. Informan la bodega.

$45.00 INDUSTRIA 161, ALTOS, SA- la, saleta, tres cuartos, baño, comedor, cocina, cuarto y servicio de criados. Informes: Bufete de Arellano M-3936.

MALECON 3, HOY 11 Y 13, ALQUI- lo altos de terraza, sala, recibidor, 7 cuartos, comedor, 2 baños, cuarto y servicio criados y cocina Otra de sala, terraza, recibidor, 3 cuartos, comedor y baño y dos casas bajas De $25 a $75. Informa: Martínez. Encargado de la misma.

CARLOS III

Hermosa casa Carlos III 605, esquina Marqués González en lo más alto y fresco de la Habana, zaguán, recibidor, sala, 4 cuartos con baño de lujo interalado, 2 cuartos con un baño, comedor, cocina de gas y carbón. Garage para 2 máquinas con su cuarto de criados con baño. Precio $80.00 con fiador. Informan U-3281

SAN JOSE 863 ENTRE OQUENDO Y Soledad. Sala, dos habitaciones, baño y cocina. $20 00. Informes: Teléfono U-5858.

SAN LAZARO 960 ENTRE ARAM- buru y Hospital. Casa moderna de sala, comedor, 2 habitaciones, baño completo y cocina. Informes: Teléfono U-5858.

MAZON 207 ENTRE VALLE Y ZA- pata. Sala, comedor, 3 habitaciones, baño completo, cocina y servicio de criados. Informes: Telf. U-5858.

JOVELLAR 113 Y 115 ENTRE ES- pada y Hospital. Sala, comedor, 2 habitaciones, baño completo y cocina. Informes: Telf. U-5858.

BAJOS MODERNOS A $20 Y $17

Alquilo a 10 minutos Parque Central sala, comedor 3 cuartos baño etc. las de $17 sala y 2 cuartos. Calle de Justicia esquina a Arango una cuadra Calzada Concha. Informan bodega.

SE ALQUILAN LOS BAJOS LE ES- cobar Nro 57 se compone de sala, cuarto y comedor precio: $20. Teléfono M-4884

ALQUILO SIN ESTRENAR ALTOS Plasencia 24 entre Carlos III y Estrella, 3 habitaciones, sala, comedor lujoso baño intercalado verse de 2 a 4.

SE ALQUILA LA PLANTA BAJA DE Virtudes 614, entre Escobar y Gervasio, construcción reciente Sala, saleta, 3 cuartos, baño intercalado, comedor, cuarto y servicio de criados, cocina de gas y carbón. Verse de 10 a 12 y de 3 a 5. Alquiler: $33.

SE ALQUILA LUJOSO PISO ALTO en Empedrado 415, con sala, comedor, dos habitaciones, baño y cocina. Ascensor. Informes: Encargado.

SE ALQUILAN MODERNOS BAJOS en Animas 1014. Sala, comedor, 2 habitaciones, baño y cocina. Llaves: Aramburu 107.

SE ALQUILAN LOS BAJOS DE LA casa Oquendo Nro 208 entre Neptuno y Concordia, sala, comedor, cuatro cuartos. servicios y cocina, precio $40 puede verse de 3 a 6 p.m.

SE ALQUILAN EN $40 LOS MODER nos bajos de San Carlos 710 entre Estrella y Maloja compuestos de sala tres cuartos, baño intercalado, comedor, cocina y cuarto para criados con servicios. Más informes en Amistad 419 Telf. M-1060

SE ALQUILA CASA PRINCIPE 67, entre Hornos y Hospital, compuesta de sala, comedor, tres cuartos, cocina, baño completo, agua abundante. Informa: Encargado.

ALQUILO XIPRE 17, ALTOS ES- quina Estrella, $30, compuesto: Sala, 2 cuartos, baño intercalado, comedor, cocina gas, toda decorada. La llave en la misma a cualquier hora.

EMPEDRADO NRO. 113 ESQUINA A Mercaderes altos, apartamento compuesto de habitación sala, comedor. baño cocina servicio de criados matrimonio solo, no niños. Precio: $45 informan misma.

ALQUILO POZOS DULCES 116, BA- jos, entre Desagüe y Bruzón, regia casa portal, sala, comedor, recibidor, 3 cuartos, baño intercalado, comedor, cocina y lavadero. Para informes: F-7972 y M-6453.

88 VEDADO

SE ALQUILA BAJOS 25 NUM. 905, entre Paseo y A., sala, comedor, 3 cuartos, baño intercalado, cuarto, servicio criados. Verse de 10 a 2 a. m.

PARA PERSONAS DE GUSTO

Se alquila el bonito chalet de dos plantas de 15 y 18 en el Vedado. con o sin muebles.

Informes:

ORGANIZACIONES GOVEA

Calle 13 de 18 a 20. Telf. F-2144

Calle 11 ENTRE K Y L, VEDADO, portal, sala, comedor. 3 cuartos 3 baños, cuarto y servicio de criados y garage. Informes F-2124 y M-2863, llave al doblar 1 Nro 106

ALQUILO HERMOSOS ALTOS, 21 entre 14 y 16 Vedado, a la brisa, sala, comedor 3 cuartos baño de color y closets cuarto y servicios de criados y espaciosa terraza. Puede verse de 9 a 12 y 3 a 5.

PROPIA DOS MATRIMONIOS, CUA- tro dormitorios grandes, dos baños completos, sala, comedor, terraza, hall, servicio criados, garage. Fresquísima, frente parque Medina. Calle 25 esq. D, primer piso.

VEDADO: 5a Nro. 604 ENTRE 4 Y 6, segundo piso, izquierda, terraza, sala, cuatro habitaciones, baño, comedor, cocina cuarto y servicio criados. Obispo Nro 257 M-6917

SE ALQUILA «O» No. 10, ENTRE 17 y 19. Edificio Piloto, frente Parque Maine, un piso con muchas comodidades. Puede verse todas horas. Llave e informes en la misma.

VEDADO. SE ALQUILAN BAJOS D 553 entre 23 y 25 frente al Instituto, 3 cuartos y servicio criados llave en los altos.

VEDADO EN 55 PESOS SE ALQUI- la el alto de Calzada 1008 entre 10 y 12, 5 cuartos, agua siempre. Exigense informes. Verlo de 3 a 5 dueño I-5877

SE ALQUILAN LOS ALTOS DE LA casa calle 21 No. 1055 entre Doce y Catorce en el Vedado. Informan en el Telf. F-4879 la llave al lado.

APARTAMENTO MODERNO, SALA, comedor, dos cuartos, baño, cocina, $19.00. Calle 14 No. 361, esquina a 23. Informesü misma casa departamento 5 y Obispo 153. Rosado.

MODERNO CHALET 29 No. 56 EN- tre E y F. sala, comedor, garage, 2 cuartos criado servicios, altos: 4 cuartos y baño. Inf. I 157 entre 9 y 11 Telf. F-2248 la llave en el 54, precio $55.00.

SE ALQUILAN LOS MODERNOS AL- tos de La Esquina de 14 y Línea, planta alta. Informan en la misma Vedado.

VEDADO ALQUILO CASITA INDE- pendiente moderna 23 No. 756 entre B y C agua caliente abundante, corta familia, sala, dos habitaciones, baño completo, cocina, patio, verse de 3 a 6.

ALQUILERES

88 VEDADO

OPORTUNIDAD. SE ALQUILA CA- sa grande. En el Vedado, tranvías y guaguas a media cuadra, propia para colegio o Boarding House, altos y bajos. Numerosas habitaciones. Patio, traspatio etc. Véala Calle 16 No. 65 entre línea y 11. Vedado. Con o sin muebles.

EDIFICIO RIVERSIDE. PISITOS IN- dependientes, sala, dos, tres cuartos, baño intercalado, comedor fondo. cocina, garage, muy frescos 15, 18 y 25 pesos, 17 y 26 Vedado.

ELEGANTE PISO BAJO CALLE 27 No 901, equina 4, Vedado, sunporch, 4 habitaciones, baño moderno intercalado, pantry, cocina modernos, magnífico terreno. 2 cuartos criados, garage etc. Verse cualquier hora $70. Más informes M-7245.

ESPLENDIDO PISO ALTO CHALET 17 y 24, recién fabricado. Sala, comedor, 3|4 con closet, lujoso baño, cuarto y servicio criados, garage. Llaves. bajo o al lado. Vedado.

SE ALQUILAN LOS BAJOS 19 No. 457 entre F y Baños, Vedado. con sala, comedor, tres cuartos, baño y servicio completo para criados, informes Conserje del «Edificio Arcos» al

CALLE 20 NRO 9, CON SALA, CO- medor. tres cuartos, baño intercalado cuarto criados con servicio agua fría y caliente. cocina de gas. La llave en los bajos.

SE ALQUILAN

Los bajos sala, 3 cuartos, comedor. baño intercalado, cuarto y servicio criados Acabados de fabricar 12 Nro 307 entre 13 y 15, Vedado. Llaves encargado.

$150.00 19 ESQUINA 2 CASA DE 2 plantas, bajos, sala, recibidor, comedor, pantry, cocina, cuarto y baño altos; terraza, cuatro cuartos, dos baños, garage y 2 cuartos de criados y servicios. Informes Bufete Arellano M-3936

SE ALQUILAN MODERNOS ALTOS B No. 653 entre 27 y 29 Vedado, compuestos de sala, recibidor, terraza, tres grandes habitaciones con closets, baño intercalado, hall. pantry, cocina, cuartos de criados, choffer garage, lavadero. Informan en los bajos o al Telf. FO-1514

EDIFICIO NUEVO. CARLOS III frente a G. Pozos Dulces No. 2 esq. a la brisa altos. Terraza, sala, tres amplias habitaciones, lujoso baño, intercalado, comedor, cocina. servicio criados etc. Verse de 10 en adelante U-1428.

89 CERRO-PALATINO

$24 SE ALQUILAN LOS MODER- nos altos de Primelles y Velarde. 4 cuartos grandes sala y comedor. La ruta 18 puerta. llaves bodega. Telf. M-1139

ALTOS CONSTRUCCION MODERNA compuestos de balcón, sala, saleta, comedor. cocina, 3 cuartos y servicio completo, se alquila en Domínguez 310. Informes M-8066

90 MARIANAO-REPARTOS

ALTOS DELICIOSOS ALTURAS DE ALMENDARES

Calzada Columbia Nro 10 entre Avenidas de Bélgica y Aliados. Sala, comedor, hall, 3 amplias habitaciones, 2 baños en colores, cocina, pantry, terraza cubierta, cuarto y baño criados Preciosa vista panorámica. No puede haber lugar más fresco. Alquiler $75 Llaves en los bajos. FO-1079 M-7586

F, LETRA D, ENTRE 16 y 18, AL- mendares. Casita nueva, estilo Renacimiento, 3 cuartos, portal, sala, comedor, baño lujo, lavadero, patio y servicio criado. Puede vers de 9 a 11 y de 2 a 5. Informes: M-7831.

ALQUILO 18 PESOS PASAJE D 68, Buenavista, entre 4 y 5 pisos nuevos pintada portal, sala, dos habitaciones grandes hall, comedor, baño llave frente alcaldía barrio Telf U-1802 dueño.

VEALA HOY

Alquila Ampliación Almendares 13 y 1a. jardín, portal, garage, living room, comedor, pantry, cocina, cuarto criados, altos 4 habitaciones, recibidor, estudio $70.00. Llave lado esquina. Informes I-3169.

SE ALQUILA UNA CASA DE 3 CUAR tos sala, comedor cocina baño y portal. Arredondo 3 y Torrecilla Marianao.

SE ALQUILA REPARTO KOHLY.— Ave. Central entre New York y Londres elegante residencia por estrenar plantas, sala, comedor, portal cerrado vestíbulo, numerosos closets equipados con gavetas etc., 3 habitaciones grandes, 2 lujosos baños 2 cuartos y servicios criados garage etc. Informes F-8055

12 ENTRE 1a. Y 3a. REPARTO AL- mendares. Bajos, portal. sala, saleta, hall, 3 habitaciones, baño intercalado, comedor, pantry, cocina, cuarto y servicio criado. Con o sin garage.

ALQUILO ACABADAS DE CONS- truir dos casas refinado gusto en Calzada de Puentes Grandes frente Tejar de Matos compuesto sala. comedor, 2 cuartos baño intercalado cocina patio y traspatio. Véalas y se convencerá. Informan U-2199

SE ALQUILA MIRAMAR 8 ENTRE la y 3a altos a la brisa recién fabricados con todo confort. Informan en los bajos.

EN EL COUNTRY CLUB PARK, SE alquila amueblada una casa quinta con cuatro habitaciones y dos baños en los bajos y dos cuartos y un baño en los altos. Tiene ropa de cama vajilla y frigidaire. Precio $175 incluyendo el sueldo del jardinero. Informan Telf. FO-7062

ALQUILO DOS CASAS ACABADAS de fabricar en la Ave. de los Aliados y de la Victoria, reparto Alturas del Río Almendares, tres cuartos, baño, sala, comedor, cuarto de criada con baño. garage Precio $65.00 y $75: Informan F-2739

APARTAMENTO CON COCINA ES- pecial de gas-oil, sin costo para cocinar agua caliente, luz, teléfono. garage con limpieza de automóvil todo incluído $65.00. Invitamos a verlos, Edificio 5a Ave y O, Miramar Telf. FO-3703

FRENTE COLEGIO BELEN ALQUI- o dos chalets con todas las comodidades una en la calle 4 entre B y A otra en calle B esquina a 3a Informes RO-4185

CONCEPCION ENTRE GENERAL Lee y Faceo. Quemados de Marianao, $25.00, portal, sala, comedor, 2 cuartos. baño moderno y cocina. Llaves bungalow de madera por General Lee y Maceo Quemados de Maria-

ALMENDARES — ALQUILO CASA nueva baño en colores muchas comodidades calle 14 Nro 11 entre D y E informes FO-4371

SE ALQUILA

Preciosa casa en Ampliación de Almendares Avenida 5a esquina calle 1010. Consta de 6 habitaciones, dos baños en colores, despacho, comedor, living-room, patio interior, garage 2 habitaciones servicio y mucho jardín. Ultimo precio: $875.00. Informan al F-3936

ALQUILO AMPLIACION ALMENDA- res Trece y Octava, chalet modernista sin estrenar, compuesto: jardín, portal, sala, comedor, cuatro amplias habitaciones, hall, tres baños, cocina. Garage Dueño F-7262

MIRAMAR 5a AVENIDA ENTRE 12 y 14 Lujosísima casa, bajos: recibidor. living-room garage doble. altos; cinco cuartos, tres baños colores, biblioteca I-5082 M-7780

MIRAMAR TERMINANDOSE CASA dos plantas estilo colonial con todas las comodidades jardín, portal, sala, comedor, gran cocina cuarto baño criados garage Altos 3 cuartos baño. 2 terrazas 9 closets. 36 entre la y 3a Telf. F-2702

ALQUILO ACABADA DE FABRICAR Carmen y Calzada Real La Lisa. sala, comedor, dos habitaciones y demás servicios. Alquiler $19. Informes Telf U-2952.

MARIANAO SAN JULIO 12, APAR- tamento del frente, portal, sala, dos cuartos, cocina y baño $18. Chacón 203. Telf. M-3908.

ALQUILO PRECIOSA RESIDENCIA, Octava y Novena Ampliación Almendares esquina, con todas las comodidades, seis cuartos, una gran huerta, se puede ver a todas horas. Informan M-2218

AMPLIACION DE ALMENDARES — calle 10 esquina 3a Avenida, portal, sala, tres cuartos, 2 baños comedor, cocina cuarto de criados y garage. Informan al lado y FO-9289

ALQUILERES

90 MARIANAO-REPARTOS

SE ALQUILA MODERNA CASA CA- lle 10 entre Avenidas 2a y 3a, Ampliación Almendares, tiene jardín, portal, sala recibidor, hall, 3 habitaciones 2 baños comedor cocina cuarto servicio criados, garage patio con arboleda informes F-5326

ALTURAS, MESETA COLUMBIA,

frente Colegio Belén, lujosos, modernos chalets, 4 habitaciones, garage, hermoso traspatio, lugar alto, pintoresco, saludable, un sanatorio rodeado magníficas residencias $50. Calle 6 y A. Marrero M-7774.

REPARTO ALTURAS DE ALMEN- dares. — En Avenida de Almendares casi esquina a Avenida de la Paz se alquila dos hermosas residencias próximas a terminarse, con sala, comedor, cuatro habitaciones, baño en colores, pantry y cocinas espléndidas y garages. Informes en las mismas y en el FO-2872

91 J. DEL MONTE - VIBORA

SE ALQUILAN UNOS ALTOS ES- trada Palma 108 entre Felipe Poey y Heredia, Víbora.

MILAGROS 170, (VIBORA) ACABA- da de reparar portal, sala, recibidor tres cuartos, comedor grande, cuarto y servicio de criados. patio gran traspatio. Telf. M-7539 San Rafael 1157

10 DE OCTUBRE 1118 ALTOS CASI esquina Santa Catalina Terraza, gran sala, recibidor, cuatro habitaciones, baño completo, comedor, cocina gas, cuarto y servicio criados. Informan F-2090

SE ALQUILA EN LA LOMA DE CHA- ple Víbora el chalet situado en San Carlos y Alfredo Zayas, lugar tranquilo muy saludable y pintoresco, tiene todas las comodidades necesarias y es propia para familia de gusto. Informan en la misma de 9 a 11 y de 3 a 5 o por teléfono X-1533.

REYES No. 53, ENTRE MANGOS Y Remedios. Nave para uso industrial techo monolítico, gran terreno al fondo. Precio $25.00. Informes U-1157

CONCEPCION 670 ENTRE 13 Y 14, Lawton casa con portal sala, dos cuartos, baño intercalado comedor al fondo y cocina. Precio $22 llave en la misma Informes Telfs. M-1278 y F-4672.

SIN ESTRENAR

Alquilo casa compuesta: jardín, portal, sala, comedor, dos amplias habitaciones, baños en colores. cocina, lavadero y patio. Precio: $20.00. Además apartamentos completamente independientes; dos habitaciones, baño, cocina y patio, exclusivamente a matrimonio. $12.00. Carmen número 260 entre Juan Bruno Zayas y Luz Caballero. Informes: A-8382.

GRAN OPORTUNIDAD ALQUILO, magnífica casa 10 de Octubre esquina a Santa Catalina, Víbora, siete habitaciones, sótanos habitables acabada de reparar Informan I-5396

SE ALQUILAN LOS ALTOS DE Morell 22 Loma de Chaple compuestos de terraza, sala, saleta, 4 habitaciones. baño, comedor. cocina, cuarto y servicio de criados. La llave en los bajos. Informes Telf. A-6331.

LOMA DEL MAZO: $40.00 MENSUA- les. Se alquila moderna casa tres cuartos, sala, comedor, servicios, cuarto de criados y garage. Luz Caballero 509 entre O-Farrill y Patrocinio. La llave en la obra de la esquina. Informes: F-2397.

ALQUILO SAN SAN FRANCISCO Y Buenaventura Víbora, espaciosa y fresca. Precio $60.00. Informes Telf. FO-1719 y FO-1430

ALQUILO EN $17.00 CASA COM- puesta de portal, sala, comedor, tres cuartos, tranvías dos cuadras, Ruta 25 una cuadra, frente Parque Lawton. Santa Catalina 236, Víbora.

92 SANTOS SUAREZ - MENDOZA

LUIS ESTEVEZ 457 ENTRE JUAN Delgado y D-Strampes espaciosa casa jardín, portal, sala, saleta tres habitaciones, calentador. traspatio. abierta de 2 a 5 informan D-Strampes 207 esquina Libertad.

CALLE ESTE 57 ESQUINA A LA- cret La Sola, alquilo casita portal, sala, cuarto, cocina baño, patio informes Telf. X-3519

ALQUILO ALTOS PARA MATRIMO- nio práctico muy saludable gran situación, Estrada Palma y Mayía Rodríguez, Santos Suárez, sala. dos habitaciones, comedor, baño y cocina $16. Le conviene.

GRAN CHALET ALQUILO, ESTRA- da Palma No. 265 esquina Juan Bruno Zayas, con muebles o sin ellos, lujosamente decorado, jardín dos calles, dos plantas para numerosa familia, moderno. Informes: I-6344, de 7 a 9 a. m. y 4 a 6 p. m.

93 LUYANO

ALTOS CON BALCON CALLE $15.00 Sala, comedor, tres habitaciones, cocina y servicios, una cuadra de Concha, Juana Alonso 558, entre Infanzón y Juan Abreu, Luyanó.

94 LAWTON-BATISTA

SE ALQUILA UNA CASITA EN LA

la calle 14, 512 esquina a Concepción, Lawton, una sala, dos cuartos y comedor, cocina y cuarto de baño intercalado.

98 ALQUILERES VARIOS

ARROYO NARANJO. —SE ALQUI- la una casa en lo más alto, calle Pinar Nro. 1 a media cuadra de la Calzada, dos portales, sala, comedor cuartos, garage, cuarto criados, árboles. Informan al lado y al teléfono M-2684

$13.00 CASITA MODERNA SALA DOS habitaciones, baño cocina y patio. Rodríguez 463 entre Reforma y Guasabacoa, a una cuadra del Cine Fábrica. Luyanó.

ALQUILO CASA PLAYA BARA- coa con sala, 4 habitaciones, comedor baño y cocina, portal corrido y muy fresca, salida a la playa Informes A-7903

PLAYA SANTA FE

Alquilo casa momposteria amueblada portal, sala, comedor, cocina, 5|4, dos baños garage. Informes F-4013

VARADERO. —SE ALQUILA HER- mosa residencia Playa Norte Informan Carlos Mon Varadero o apartado 1052 Habana.

EN LA PLAYA SANTA FE CALLE 3ra. entre 20 y 22, se alquilan casitas con agua y luz, de mampostería, cuarto, sala,, cocina y servicios, por mes o temporada. Informan: San José 810, Habana. Teléf. U-5182

EN LA PLAYA SANTA FE CALLE 1a. 265, entre 20 y 22. Se alquila la casa más cómoda de mampostería, 3 habitaciones, baño, portal, terraza, garage. Informan: San José 810, Habana Teléf. U-5182.

EN NARANJITO SE ALQUILA LOTE de 13.400 metros de terreno entre las calles Finlay, Gertrudis y Anita. The Trust Company of Cuba, Obispo Nro 257 M-6917

SE SOLICITAN

99 SOLICITUD DE ALQUILERES

ADQUIERA CON POCO DINERO, una elegante residencia Trato directo. Telf. FO-1497

SE SOLICITA. ALQUILAR UNA

nave que tenga bastante espacio que esté situada entre Infanta San Lázaro, Galiano y Reina. Se da regalía. Informan en Lucena 310. Teléfono U-6739.

**DESEO ALQUILAR C

JUZGAN DE GRAN TRASCENDENCIA EL CONVENIO DEL DANUBI

ES ABSOLUTA LA IDENTIFICACION FRANCOBRITANICA, DICE EN PARIS "LE TEMPS"

El "Manchester Guardian" informa que Suecia tiene una marina de guerra bastante importante y de eficacia

De acuerdo con la estadística publicada por el Almirantazgo británico, carecen de fundamento las noticias publicadas en Alemania sobre el hundimiento de barcos de la flota inglesa

(Servicio oficial de la prensa británica)

LONDRES, abril 18.—Las fuerzas expedicionarias británicas que han llegado a Noruega vienen cooperando estrechamente con las tropas noruegas. Los asaltos guerrilleros que se han llevado a cabo con éxito por los noruegos en las montañas han sido de gran efectividad produciendo numerosas bajas entre el enemigo, según informes oficiales británicos. Se estima que dentro de breve plazo quedará limpio todo el sector de los francotiradores alemanes que aún quedan, unos pocos que se han guarecido en edificios y en los bosques circundantes.

Ataque alemán rechazado

LONDRES, abril 18.—El Almirantazgo británico informa del fracaso de un ataque aéreo enemigo sobre un convoy británico cerca de costa noreste de Escocia. Los aviones atacantes fueron repelidos por la efectividad de los escoltas antiaéreos que acompañaban a los barcos de guerra y por la presencia de aviones de la defensa costal que atacaron a los aviones alemanes. Un Heinkel resultó seriamente averiado antes de que los aparatos alemanes se dieran a la fuga.

Patriotismo de los agricultores

LONDRES, abril 18.—Los agricultores británicos se dedican con gran energía a hacer su aporte a la causa y, como resultado de su entusiasmo, las siembras este año incluirán un millón novecientos mil acres más de terreno, que actualmente están bajo el arado y que el año pasado estaban dedicados exclusivamente a pastos. Ello significará una cosecha de cereales de dos millones de toneladas. Se calcula por el Ministerio de Agricultura que habrá 70,000 tractores en operación cuando llegue la próxima recogida.

Desmintiendo noticias de hundimientos

LONDRES, abril 18. (Especial).—Las afirmaciones de la transmisora alemana Deutschlandsender sobre el hundimiento de 21 barcos de superficie británicos y siete submarinos, carecen de todo fundamento según lo ha demostrado la estadística dada a la publicidad por el Almirantazgo británico. La finalidad de estos informes indudablemente es desviar la atención pública alemana de las enormes pérdidas sufridas por el Reich y que han sido autentizadas igualmente por el Almirantazgo británico y por elementos neutrales.

Señalan las autoridades navales británicas que mientras que el Almirantazgo ha dado detalles de cada hundimiento o avería causada al enemigo, el parte alemán se limita a hacer una declaración global y categórica sin precisar detalle alguno, lo que es altamente sospechoso.

Es completa la identificación franco-inglesa

PARIS, abril 18. (Especial).—En un artículo titulado «La grandeur Britanique» el periódico «Le Temps» señala que los acontecimientos en Noruega han servido para demostrar una vez más la identificación absoluta entre Francia y Gran Bretaña, y han dado al traste con los esfuerzos de la propaganda nazi por sembrar el descontento y la suspicacia en esta entente.

Suecia posee una buena fuerza naval

LONDRES, abril 18. (Especial).—Haciendo un resumen de la fuerza naval de Suecia el «Manchester Guardian», por medio de su corresponsal naval, señala que la Marina sueca es bastante importante, y duda de que la Marina alemana pueda, en su actual condición, hacerle frente. Suecia tiene tres cruceros pequeños, modernos, de 8,000 toneladas cada uno, que portan cuatro cañones de 11 pulgadas, seis de 6 pulgadas; y cinco acorazados viejos, que usa para su defensa costera, de aproximadamente 4,000 toneladas, armados con dos cañones de 8.3 pulgadas y seis u ocho de 6 pulgadas. Tiene el crucero portaviones «Gotland», de 5 mil toneladas, que lleva seis aviones, seis cañones de 6 pulgadas, baterías antiaéreas. Tiene Suecia un crucero armado de 4,000 toneladas; 16 destroyers, seis de los cuales desarrollan 39 nudos; 16 submarinos, varios barcos auxiliares antiaéreos y unos diez monotorpederos. Tiene en construcción dos cruceros nuevos, de ocho mil toneladas.

En lo que al ejército sueco se refiere, Suecia puede tener bajo las armas, en caso de movilización general, 600,000 hombres de línea con 200 mil de reserva.

Ataque nocturno a una base noruega

LONDRES, abril 18.—El Ministerio del Aire anuncia que anoche se efectuó un raid sobre la base aérea de Stavanger, y en la madrugada un avión-guía dejó caer luces poderosísimas sobre el mismo, señalando puntos para la artillería naval de varias unidades que se aproximaron a la costa y dejaron caer numerosos obuses, los que causaron grandes estragos entre los aparatos allí destacados, así como en el campo de aterrizaje, el que ha quedado inutilizado, posiblemente por mucho tiempo.

Aumentan sus fuerzas los Dominios

LONDRES, abril 18.—Los datos disponibles ahora señalan que las fuerzas de los Dominios continúan aumentando. En el Canadá, además de las fuerzas navales normales, ha habido un aumento notable de las mismas. Una división canadiense ya se encuentra en Europa y otra seguirá prontamente. La fuerza aérea canadiense llega actualmente a 15,000 hombres y se están preparando clases adicionales que harán un total de 30,000. El personal de la Marina real australiana tiene más de once mil unidades. La segunda fuerza imperial australiana para servicio en ultramar tendrá las proporciones notables de 38,000 hombres. Africa del Sur tiene fuerzas de más de 50 mil para servicio de ultramar.

RESUMEN
de la situación internacional hasta la madrugada de hoy

EUROPA

Londres

Un breve comunicado de la Secretaría de la Guerra británica, informó anoche que prosiguen las operaciones en Noruega, así como el desembarco de tropas en la costa. La aviación sigue hostilizando las líneas de comunicaciones alemanas. Un transporte nazi fué hundido y un submarino alcanzado por bombas aéreas frente a Bergen, el martes. En la noche del miércoles el aeródromo noruego de Stavanger fué bombardeado por octava y novena vez. Tres aviones ingleses no regresaron a su base.

—Las demandas de independencia por el Partido del Congreso de la India fueron contestadas negativamente por el Gobierno británico.

—Hubo el jueves una alarma de ataque aéreo en las islas Shetland. Tres aviones alemanes fueron avistados, pero sólo uno voló sobre aquéllas, sin lanzar bombas.

—Anoche llegaron a un puerto escocés los 38 tripulantes del vapor inglés «Swainby», que pudo escapar de Narvik con un cargamento de metal, y el que fué torpedeado el miércoles, frente a Escocia.

—En todos los círculos londinenses se sigue con mucha atención la nueva actitud de Italia. Se adivina un sincero interés en conocer cuáles son las intenciones reales del Gobierno de Mussolini.

—El acuerdo de la Comisión Internacional del Danubio para poner el río bajo una severa vigilancia oor los cuatro Estados ribeños, (Yugoeslavia, Hungría, Bulgaria y Rumanía), causó buena impresión en Londres. Se considera que la medida aleja la guerra del Sudeste europeo.

—Anoche hubo una conferencia de 70 diputados a los Comunes, para discutir la situación de los extranjeros residentes en Inglaterra. Se acordó pedir al Ministerio del Interior, un control severo de sus actividades y organizaciones.

—El comandante del submarino inglés «Spearfish», al regresar a puerto el jueves, informó cómo fué el ataque al acorazado de bolsillo alemán «Almirante Von Scheer». La explosión de los torpedos y el choque en el interior del buque fué tan violenta, que el estremecimiento fué sentido también en el «Spearfish».

París

Se guarda gran reserva en los centros oficiales franceses sobre los informes de que Alemania está concentrando tropas en sus fronteras del Este. Aquéllos oscilan mucho, pues mientras unos las fijan en 20 mil hombres, otros llegan a 24 divisiones.

—Persiste la calma en el frente occidental. No hubo nada digno de mención durante el miércoles. Las malas condiciones atmosféricas impiden las actividades de la aviación.

Roma

Se dismintió oficialmente la noticia circulante ayer tarde, de que se había dado orden a todos los vapores italianos de dirigirse a los puertos nacionales, después de dejar el pasaje extranjero en España y Portugal.

—Se nota una disminución de los ataques a Inglaterra en la prensa fascista. «El Giornale dIItalia» y otros grandes diarios insinúan ahora que el Gobierno de Mussolini puede mantenerse dentro de los límites de los «convenios de Roma».

Berlín

Los informes del mando alemán, ratifican anoche el hundimiento de un crucero inglés, las averías causadas a otros dos y un destroyer así como a dos torpederos enemigos. Admite la pérdida de cuatro aviones nazis.

—El rey Haakon, dicen en los centros oficiales berlineses, reconoció el Gobierno provisional de Erik Christensen, con carácter de Comité Administrativo.

—Se insiste en que Narvik continúa en poder de las tropas alemanas y que una intentona inglesa para desembarcar en el fiordo de Herjangs, fué rechazada. Igualmente se rectifica la versión del combate naval de Narvik, diciéndose que los destroyers hundidos allí, lo fueron por sus propios tripulantes, después de disparar la última granada y el último torpedo.

Estocolmo

Los últimos informes de Noruega, indican que los alemanes siguen concentrando sus tropas en Trondheim, donde pronto se librará una batalla. Hay noticias también de que los ingleses y noruegos han realizado su contacto, por mar y aire, en ese mismo distrito, (Trondheim).

—Las fuerzas invasoras al extender su zona de ocupación en la región de Oslo, han creado un tercer sector. Ya están junto a la frontera sueca, por varios lugares.

—Los noruegos se sostienen en la fortaleza de Fossum, cerca de Mysen, a 50 millas al Sudeste de Oslo. Tienen elementos para resistir mucho tiempo. Lo mismo ocurre en el fuerte de Hegra, a 25 millas de Trondheim, donde unos cien hombres se sostienen contra todos los ataques de los alemanes.

—La aviación alemana voló el jueves sobre varias ciudades suecas, próximas a la frontera. En algunos casos, la artillería anti-aérea entró en acción.

—Los expertos militares dicen que la táctica alemana en Noruega, se funda sobre la rapidez de la acción, gracias a un armamento ligero. Pero creen que fracasará ante las concentraciones noruegas frente a Elverum.

—La Legación de Noruega publicó esta mañana, (viernes), una proclama del Gobierno nacional, en la que se informa que la Comisión Administrativa constituída en Oslo, no representa la voluntad del pueblo ni tiene base legal alguna.

—Una nota oficial del Gobierno noruego, hace saber que ha terminado la movilización y que los jefes del ejército nacional creen que pueden resistir la invasión nazi.

Copenhague

Los Ministerios de Guerra y Marina de Dinamarca han licenciado todas las fuerzas militares y navales de la nación, exceptuando los destacamentos necesarios para mantener el orden público.

Oslo

El ejército alemán de ocupación está trayendo artillería de grueso calibre para reforzar las defensas de la ciudad y de las costas meridionales de la nación, al tiempo que van extendiendo gradualmente su ocupación. En todo Oslo se toma precauciones contra los bombardeos aéreos.

Belgrado

La policía hizo un registro en la residencia del ex Primer Ministro Stokadinovitch, ocupando documentación que se dice importante.

—Se considera que las negociaciones económicas con Rusia, anunciadas el miércoles, son el primer paso para el restablecimiento de las diplomáticas entre Belgrado y Moscu.

Estambul

Anoche fué arrestado en esta ciudad el ex Ministro de Economía Nacional Sirri Belioglu, al que se acusa de estar obstaculizando el cumplimiento de los tratados entre Turquía y los Aliados.

Budapest

Los agentes policíacos húngaros iniciaron una serie de raids contra los elementos extranjeros, presentándose en muchas casas de comercio en que trabajan, para comprobar sus pasaportes y hacer otras investigaciones.

Bucarest

La designación de J. Milahache, lider liberal, como Consejero de la Corona, puede tener mucho alcance político. Es posible que signifique la participación en el Gobierno del «estadista de reserva» para conciliar los diversos grupos rumanos, ante el peligro que está corriendo la nación en la presente crisis europea.

—En una visita que hizo el Embajador alemán Fabricius al Primer Ministro Tatarescu, aquél llamó la atención de éste hacia los «actos de sabotage» cometidos por los ingleses en Rumania, Tatarescu prometió una enérgica acción represiva oficial.

La Haya

El Gobierno holandés hizo saber hoy que ha informado al Japón que no quiere ni acepta la «protección» de ninguna Potencia para sus ricas Indias Orientales.

—La declaración del Secretario de Estado de Washington, Cordell Hull, favorable a los intereses de Holanda en Asia, fué muy bien recibida por la prensa nacional, aunque no se la ha comentado oficialmente.

Berna

Previendo la posibilidad de que Suiza sea invadida en la forma que lo fueron Dinamarca y Noruega, el Gobierno suizo anunció anoche cómo se movilizará todo el pueblo en el caso de ataque extranjero. En los próximos tres meses se incorporarán al ejército otros setenta mil hombres.

Madrid

El Gobierno del Generalísimo Franco en breve ratificará la neutralidad de España ante el conflicto europeo. Se cree que entonces la prensa será autorizada para una presentación más imparcial de las noticias del conflicto.

—Noticias de Sevilla dicen que se inauguró la Feria con gran animación y la presencia de numerosas personalidades, una de ellas el Jalifa Imperial de la zona del protectorado de Marruecos.

—Han comenzado los preparativos para celebrar el primer aniversario de la Unión Política. Los periódicos ponen de relieve lo que ésta ha significado para la nación.

AMERICA

Washington

El represetnante Dies, presidente del Comité Investigador de las Actividades Antiamericanas, declaró anoche que tiene en su poder planes demostrativos de que los comunistas preparan una «Blitzkrieg» (guerra-rayo) en los Estados Unidos, la cual estallará en el momento oportuno.

—En el debate senatorial sobre los créditos de la Armada, los senadores Adams y Norris censuraron la Zona de Neutralidad Americana, declarándola ineficaz.

—Inglaterra y Francia contrataron con las fábricas norteamericanas la construcción de más de 1,500 de los más veloces aviones que se produce en los Estados Unidos a un costo de 120 millones de pesos.

—El Ministro del Salvador, H. D Castro vicepresidente de la Unión Pan Americana, declaró anoche que todas las naciones de América están dispuestas a defender, individualmente o por acción conjunta, la integridad territorial y la independencia del Continente.

Ciudad México

El Secretario del Interior, I. García, Téllez, manifestó que las autoridades federales hacen lo posible para impedir que los refugiados españoles se mezclen en asuntos interiores del país, limitándose siempre a actividades legítimas.

ASIA

Tokío

Las preocupaciones del Japón sobre la suerte que pueda caber a las Indias Orientales Holandesas en el caso de que Holanda se vea envuelta en la guerra europea, causó el jueves una serie de consultas entre los miembros del Gabinete y del Consejo Privado del Emperador. Sin embargo, hasta el mometno el Gobierno no ha anunciado actitud definitiva alguna.

PROBADA LA SUPREMACIA DEL ACORAZADO

Noruega se niega a reconocer a la Comisión de Oslo

Tienen esperanzas los noruegos de mantener sus posiciones en Trondheim

ESTOCOLMO, abril 19 (Viernes). (AP).—La Legación de Noruega ha dado a la publicidad una proclama del Gobierno noruego "que se halla en algún lugar del país vecino", declarando que el Consejo de Administración de Oslo "no representa la voluntad del pueblo de Noruega al no tener base legal en ninguna ley del país".

Los noruegos creen poder mantenerse en las posiciones al norte de Trondheam

ESTOCOLMO, abril 19 (Viernes) (AP).—En los centros allegados al Gobierno noruego se anunciaba esta madrugada que las autoridades civiles y militares de Noruega, al norte de Trontheim, han declarado que confían en poder mantener sus actuales posiciones, mientras los alemanes se concentran en ese puerto esperando, al parecer, que los noruegos les presenten batalla.

Según dice una nota de la Legación noruega, las tropas noruegas han establecido contacto con las fuerzas aliadas en el área de Trondheim por mar y aire.

En un resumen oral acerca de la situación, los noruegos declaran que los alemanes intentaron ocupar a Namsos, puerto a 100 millas al norte de Tronrheim, usando aeroplanos, pero que se cree fueron rechazados por las fuerzas aliadas que se encuentran en ese lugar.

El avión no es efectivo en las luchas del mar

El Contraalmirante Robinson prefiere los buques ingleses a los aeroplanos de Goering

NUEVA YORK, abril.—(EPS Especial para este diario).—«Unicamente las potencias navales pueden ser potencias mundiales», escribió el Almirante alemán Prentzel en su obra «Las Fuerzas Militares Alemanas—1914-1939», y el axioma ha quedado plenamente demostrado en la batalla del Skagerrak.

¿Qué hizo la famosa flotilla-mosquito que se temía iba a reducir a la impotencia a los acorazados de Winston Churchill? En el Skagerrak, los buques-fortalezas de que era campeón el gran estratega naval americano Mahan vencieron a las naves de von Tirpitz y de los hermanos Wright. Hay fundamento para creer que del libro «El Poderío Naval y la Presente Guerra», publicado por el perito Fletcher Pratt en diciembre del año pasado, debe omitirse el capítulo titulado «Despedida al Acorazado» o por lo menos tratarlo como una pieza llena de ironía.

Lo que le faltó a Hitler en su plan noruego

La proeza del General Billy Mitchel que en 1920 echó a pique al acorazado «Ostfriesland» con su avión, no podría ser repetida con suficiente regularidad como para destruir a todos los buques aliados, pero no era mucho esperar que el mariscal Goering aprovechara la oportunidad que acaba de ofrecerle el Almirantazgo británico en la entrada del Báltico.

Las bombas de 1,100 libras con que atacaron a una flota inglesa en el Mar del Norte el 26 de septiembre no impidieron que los lobos de la Gran Bretaña forzaran el estrecho entre Dinamarca y Noruega, y todo el mundo quedó desilusionado al no aparecer en el espacio las olas de 500 y 700 aviones nazis que habían de poner en fuga al enemigo.

Al estallar la presente guerra, el Reich estaba en gran desventaja en poderío naval. Sus fuerzas activas habían sido reducidas a la vigésimoquinta parte del tonelaje mundial y apenas llegaban a la décima parte de las armadas aliadas. Olgunos peritos creían que el poderío naval de Inglaterra y Francia, basado principalmente en el número de acorazados, había sufrido porque la guerra de 1914 estos buques representaban el 60 por ciento de las flotas y hoy sólo representaban el 40.

Sin embargo, las operaciones de ambas armadas en la batalla del Skagerrak y en el combate de Narvik, han exigido para el triunfo no sólo acorazados como el «Renown» y el «Rodney», sino numerosas unidades auxiliares, destructores, submarinos, cruceros y aviones que facilitaron los movimientos rápidos para hacerle frente a las maniobras de los barcos de guerra que protegían a los transportes de tropas alemanas.

La ineficacia de la armada alemana

De acuerdo con otra autoridad del Reich, el Contralmirante H. Groos, la armada de Hitler no estaba en condiciones de afrontar una lucha naval de esta clase. A pesar del hundimiento del «dreadnaught» «Royal Oak», los Aliados continuaban dominando el mar con sus 21 acorazados de un tonelaje total de 610,000, mientras que Alemania sólo contaba con 4 y un tonelaje de 72,000.

Como en la guerra de 1914, Alemania volvió ahora a romper el bloqueo con sus formidables máquinas blindadas, los acorazados de bolsillo propulsados por motores Diesel y capaces de hacer recorridos hasta de 10,000 millas. No obstante, le ha faltado el complemento de estas naves para una acción general a todo lo largo del litoral noruego. Uno de los misterios de la batalla del Skagerrak es la aparente ineficacia de los submarinos para infligir daños de consideración a los buques ingleses.

Al estallar la guerra, el Reich tenía submarinos con un total de 16.000 toneladas y estaba construyendo 11.000 toneladas más; los Aliados poseían un tonelaje de 128,000 y tenían en construcción 37.000. Ni aún con los tipos modernos de 517 y 740 toneladas que puso en servicio en 1939, ha logrado Alemania vencer el poderío concentrado de la flota británica.

La lección de Jutlandia olvidada por el Reich

Los cruceros y las minas han sido utilizados por ambos bandos con buenos resultados, pero tampoco han sido el factor decisivo en esta guerra naval. Antes de la batalla de Skagerrak, ya los peritos norteamericanos estaban convencidos de que el avión solo podría utilizarse como arma auxiliar. El Contraalmirante S. M. Robinson, jefes de la sección de construcciones de la armada de Estados Unidos, dijo ante el Comité de Asignaciones del Senado hace poco, que este país quería estar en las condiciones de Inglaterra con sus acorazados y no en las de Alemania con sus aviones. «Cuando termina el combate —señaló— la mayor parte de los aviones han sido destruídos, pero los acorazados quedan dueños del mar».

Según el **Anuario del Alto Comando Naval** del Reich, publicado el año pasado por el Contraalmirante R. Gadow, la posición de los Aliados en cuanto a fuerzas activas en el mar es muy superior a lo que era en la guerra de 1914 con respecto a la armada alemana. En aquel entonces, Alemania poseía el 18.6 por ciento de los buques de guerra más modernos del mundo; contra el 39.8 por ciento Inglaterra y el 12.8 por ciento Francia. Hoy, el Reich sólo posee el 4.2 por ciento mientras que Inglaterra todavía tiene el 29.3 por ciento y Francia el 13.1 por ciento.

De manera que cuando la flota del Kaiser se hizo a la mar para el célebre combate de Jutlandia, representaba casi la quinta parte del tonelaje naval del mundo y era más de una tercera parte del total combinado de los Aliados. Si fracasaron entonces, no podía suceder otra cosa en la actualidad.

Menos violento el ataque de la prensa itala a Inglaterra

Los diputados ingleses discutieron la situación de los extraños enemigos

ROMA, abril 18. (Havas).—El «Giornale d, Italia», continúa hoy sus ataques contra Inglaterra, bajo la firma de su director, Virginio Gayda. Sin embargo, el tono del editorial del día, es menos mordaz y agresivo que el de los anteriores. Hay ciertas indicaciones de que a pesar de la violencia creciente de la campaña de la prensa fascista, el Gobierno de Mussolini, cuyo criterio siempre es reflejado por este periódico, busca ahora la manera de mantenerse en los límites del marco que fijan los acuerdos de Roma.

Es notable el detalle de que los principios sostenidos en el «convenio de caballeros», que no fueron mencionados en la prensa italiana, desde hace mucho tiempo, vuelvan ahora a la superficie, al mencionarlos, aunque ligeramente, algunos de los grandes diarios nacionales, los mismos que cuando el conflicto por las exportación de carbón alemán a Italia, expresaron que dichos acuerdos «estaban en peligro».

LONDRES, abril 18. (Havas).—Esta noche, se celebró en la Cámara de los Comunes, una conferencia en la que participaron setenta diputados gubernamentales a fin de discutir el problema que crea la presencia de «extranjeros enemigos» en Inglaterra, y los peligros que ello significa para el esfuerzo naconal en la guerra contra Alemania.

El punto de vista general fué, informa el redactor parlamentario de la Asociación de la Prensa, que debe ejercerse el control más severo posible de todas las actividades, no solamente de los individuos sospechos, sino también de las organizaciones que los tengan.

Se acordó que una delegación de diputados la semana próxima haga la visita a Sir John Anderson, para exponerle el criterio aprobado en esta reunión.

Los alemanes se mantienen en todas las posiciones que ocuparon, desde Oslo hasta la frontera de Suecia

Sin embargo, la Legación noruega afirma que los aliados han logrado establecer contacto, por mar y por tierra en el sector de Trondheim, que está a unas 400 millas de Narvik

ESTOCOLMO, Abril 18. (AP). — La máquina de guerra alemana se extiende sobre el distrito de Oslo, en Noruega, que esta noche ya llegaba hasta la frontera sueca y todas las noticias que se reciben en esta capital concuerdan en que las fuerzas alemanas siguen dueñas de aquellos puntos que desde el comienzo de la invasión ocuparon.

Lo que se sabe por los lacónicos despachos que llegan a los periódicos de Estocolmo, es que los nazis siguen concentrando tropas en el distrito de Trondheim, en la costa del Atlántico, en espera de dar la nueva batalla.

Sin embargo, la Legación noruega anuncia que, por mar y tierra, las fuerzas aliadas han logrado establecer contacto en el área de Trondheim, que está a unas 400 millas al sur del área de Narvik, por donde habían desembarcado los ingleses.

Otras informaciones indican por el contrario, que más al Norte, los alemanes siguen en poder de Narvik, puerto minero noruego.

Según despachos de los corresponsales suecos, la ampliación de la zona de Oslo, ocupada por los alemanes, crea el tercer sector. Los dos primeros los componen el distrito de Trondheim y el puerto de Narvik.

El área meridional de Noruega en poder de los nazis, abarca ahora hasta Kongsvinger y el sur de Halden, en la frontera, cerca del bajo fiordo de Oslo. La guarnición noruega de las fortificaciones de Fossum, cerca de Mysen, a unas 50 millas al sudeste de Oslo, parece destinada a ser otro Alcázar de Toledo en España.

Como los defensores de la famosa ciudadela, tienen cañones, municiones y provisiones para defender contra un largo asedio su línea formada por fuertes de concreto. Se decía esta noche que estas fuerzas noruegas siguen desafiando a los alemanes; aunque su comandante, el general Erichsen, haya cruzado la frontera, internándose en Suecia.

Parece existir situación análoga en el fuerte de Hegra, a 25 millas al este de Trondheim, donde a pesar del bombardeo de la aviación y de la artillería alemana, unos cien hombres heróicamente se resisten.

Un testigo presencial asegura que aún cuando los alemanes no hayan podido asaltar el fuerte, sus defensores están de antemano condenados a morir de hambre.

Indican informaciones de Trondheim, que las fuerzas alemanas y noruegas se aprestan para una batalla, que parece cada vez más inminente.

Los corresponsales suecos informan a sus periódicos que una fuerza noruega, dispuesta, por lo que se traslluce, a iniciar el ataque, se ha concentrado en la parte interior del fiordo de Trondheim, a corta distancia del ferrocarril de Bomsos y a unas 100 millas al Norte, donde se dice que han desembarcado los ingleses.

Supuestas causas del fracaso de la Liga de Naciones

BUDAPEST, Hungría, abril 18. (Havas). — El Ministro de Justicia de Yugoeslavia, Lazare Markovitch, quien se encuentra en Budapest, dió esta noche una conferensia en francés sobre política y derecho internacional. Afirmó que fué la negativa de los Estados Unidos a hacer abstracción de su soberanía, lo que causó el fracaso de la Liga de las Naciones. Preconizó al mismo tiempo la limitación de la soberanía, que habrá de subordinarse a una Corte Jurídica y a otra Política, con el fin de evitar en el futuro los conflictos armados.

Falleció un consejero privado nipón

TOKIO, abril 18 (Havas).—El vizconde Chikukyo Watanabe Consejero privado del Emperador, falleció hoy a consecuencia de una septicemia, en el hospital de San Lucas, donde, desde el 31 de enero, se hallaba sometido a tratamiento especial.

Inglaterra sigue atentamente la evolución de la política italia y quisiera conocer sus prop

Ha causado muy buena impresión en Londres la de de los países del Danubio de establecer medidas esp para tener rigurosa inspección de barcos por

LONDRES, abril 18. (Havas).—En los círculos diplomáticos de Londres se sigue con la máxima atención el desarrollo de la situación italiana. Los comentarios que la prensa londinense de hoy pone al discurso pronunciado anoche por el Ministro de Guerra Económica, Ronald Cross, afirmando que Inglaterra se halla dispuesta a tratar a Italia como neutral, siempre que el Gobierno de Roma sepa guardar la neutralidad, se mezclan con las noticias de que han sido movilizadas cuatro clases de reclutas (las de los años de 1911 a 1914, ambos inclusive), y de que se ha declarado zona prohibida la del puerto de Bari.

El tono hostil de la prensa fascista, tanto al referirse individualmente al Gobierno británico como al describir las operaciones de los aliados en Noruega, no deja de impresionar en ciertos sectores, ya que se considera que en las presentes circunstancias no hay motivos para ciertos comentarios excesivamente severos, a no ser que encubran maniobras ocultas. De todas maneras, en Londres se desearía conocer con exactitud cuáles son las verdaderas intenciones de Gabinete fascista.

BUCAREST abril 18. Tanto por la prensa rum en los círculos políticos pital se subraya hoy el han de tener para Europa nes que en Belgrado se mantener la seguridad bio. En general se convenio a que llegaron do los cuatro países ribe cuenca danubiana Hungría, Bulgaria y Rum la primera manifestación daridad real habida entre biernos interesados. La cia de esa solidaridad reduce al mínimo los rie rra en esta parte de

Todo indica que prevale grado la tesis rumana berania de cada nación de la navegación del húngaros se sumaron búlgaros no tardaron mismo, al igual que los El detalle de que el derec car medidas de seguridad vegación por el río, quede tamente en manos de neutrales, es la mejor que ninguna interferencia de las Potencias beligeran nos perturbará la situación respecta al Danubio.

Buen efecto en Londres por do sobre la navegación en bio aprobado por los paises sados, en Belgrado

LONDRES, abril 18. (Ha decisión de la Comisión Inte del Danubio de establecer nes especiales mediante las controlará la navegación, ha causado buena impre Londres. Se pone de relie cialmente la importancia punto de vista económico timo, de que el tráfico dan encuentre así asegurado.

La reunión de Belgrado expuesto el deseo de los Estados bereños, Hungría, Rumania lavia y Bulgaria, para defe derechos comunes en sus aguas, sustrayendo la fluvial por el Danubio a fluencia o acción de los bel En conjunto, todos los centros rizados de Londres consideran el acuerdo de la capital y ha de ser un factor favora el mantenimiento de la paz sudeste de Europa.

RUSIA Y YUGOESLAVIA SE DISPONEN A REANUDAR SUS RELACIONES DIPLOMATICAS

BELGRADO, abril 18. (Havas).—En ningún círculo oficial yugoeslavo se oculta que la apertura de las negociaciones económicas con Rusia, constituye el preludio de la reanudación de relaciones diplomáticas entre Belgrado y Moscú. Los primeros contactos entre los dos gobiernos, se remontan a tres o cuatro meses atrás, y tuvieron lugar en Sofía y Bucarest. Ya en julio de 1936, Yugoeslavia había hecho una tentativa para reanudar las relaciones normales con la U. R. S. S., firmando con Moscú y otros países, pactos definiendo el agresor.

Ahora, las nuevas negociaciones significan, por parte del Gobierno yugoeslavo, la manera de procurarse ciertas materias primas, como antracita, nafta, algodón, metales y pieles, que no hay manera de obtener en otras naciones, debido al bloqueo que mantienen las escuadras aliadas.

La delegación yugoeslava saldrá hacia Moscú entre mañana, viernes, y el sábado.

Causas del retraso de Gran Bretaña en su rearmamento

Un corresponsal americano en Londres explica cuáles son, a su juicio, aquéllas

NUEVA YORK, abril 18. (Exclusivo).—En su análisis de la falta de preparación de Inglaterra para la guerra, Ralph W. Barnes, corresponsal del «Herald Tribune», en Londres, quien actualmente está en Amsterdam, telegrafía hoy diciendo que en su octavo mes de guerra los pueblos ingleses están todavía llenos de jóvenes de edad militar que no han sido llamados al servicio.

—Se dirá—continúa—que el número de jóvenes sin uniforme se debe a que la Isla ha sido convertida en un vasto arsenal y que el programa no exige un ejército vasto, sino materiales en grandes escalas. Es cierto que una parte considerable del país ha sido transformada de las labores pacíficas, a las de producción de implementos de guerra. Pero el aumento en la cantidad de trabajadores ha sido relativamente pequeño.

—El motivo de esta tardanza es el mismo que demoró la participación de los Estados Unidos en la guerra en el 1917, es decir la escasez de herramientas de maquinaria, de amalgamas de acero y de otros productos semiconcluídos que son esenciales en la construcción de armas. Hay, además, escasez de obreros diestros y semi-diestros. Esto explica por qué hay aún más de un millón de hombres sin trabajo en Inglaterra, ocho meses después de haber comenzado la guerra.

Todavía Inglaterra no ha comenzado a emplear sus mujeres en cantidades. Hace muchos meses que Churchill anunció que más de un millón de mujeres serían empleadas en las fábricas de municiones. Sin embargo, todavía no se han empleado. La invasión de Escandinavia no obstante, ha despertado a la nación. Ahora la guerra está a las puertas y el público comienza a entusiasmarse. Hasta ahora han sido los obreros los que han estado respaldando la guerra. Con la invasión de Escandinavia, las fuerzas vivas también se disponen al sacrificio, pero los obreros ingleses insisten en que al derrotar al nazismo, tienen que asegurarse de que «el nazismo no sea introducido en este país también».

Reclamación de gobierno rum al de Alem

En la residencia de ex primer ministro oc gran número de dócu

BUCAREST, abril 18. (Hav la conversación que sostuvo el Primer Ministro Tatarescu bajador de Alemania, Herr Fo llamó la atención al Jefe de nete sobre los «actos de sa realizados en Rumania por gleses. Tatarescu le contestó Gobierno de Bukarest está a adoptar medidas severas sospechosos, sean quienes aunque al mismo tiempo «R diplomático nazi, que el total sidentes alemanes en territorio no, es diez veces mayor que súbditos ingleses.

Inspección por la policía hú las casas de comercio

BUDAPEST, abril 18. (H Los inspectores de policía proce a realizar, durante el día de h serie de visitas domiciliarias casas de comercio extranjeras blecidas en esta capital. Los examinaron los pasaportes mentos de los empleados e hicieron comprobaciones bros, así como en el contenido las cajas de caudales.

Se cree que esta operación relacionada con los rumores de nazis húngaros han sido sub nados por las sucursales de extranjeras en Hungría. Sin go, es posible que sólo se una inspección con el motivo pedir los fraudes con divisas mente penados por las leyes nación.

Ocupan numerosos documentos residencia de un ex-Primer M Yugoslavo

BELGRADO, abril 18. (Havas un registro efectuado hoy en sidencia del ex Primer Minis las Stoyadinovitch, la policía lava se apoderó de una cantidad siderable de documentos, sobre naturaleza se guarda reserva, hay indicios para suponer trata de material de propaganda parado con el objeto de ocasiona taciones políticas en el interior.

Es posible que entre ellos muchos vinculados con las re nes extranjeras de la nación, tiempos en que Stoyadinovitch Jefe del Gobierno.

CATOLICO

No dejes de cooperar a la grandiosidad del magno banquete homenaje con que la sociedad cubana festeja a la Compañía de Jesús en Cuba, con motivo de la celebración del Cuarto Centenario de su fundación.

Los fondos de este homenaje serán dedicados a la terminación de la magnífica Escuela de Electro-Mecánica para Obreros, que en los campos del Colegio de Belén levantan en la actualidad los Antiguos Alumnos de este plantel, como testimonio de agradecimiento a su querido Colegio y sólida reafirmación de la Enseñanza Católica en Cuba, por Cuba y para los cubanos.

Cubierto: dos pesos Local: Colegio de Belén
Fecha: abril 27 de 1940 FO-1073, A-6480, FO-1912

M.E.C.D. 2016

LEMENTO DIARIO EN
OTOGRABADO

DIARIO DE LA MARINA

ACTUALIDAD NACIONAL
E INTERNACIONAL

LA HABANA, Viernes, 19 de Abril de 1940.

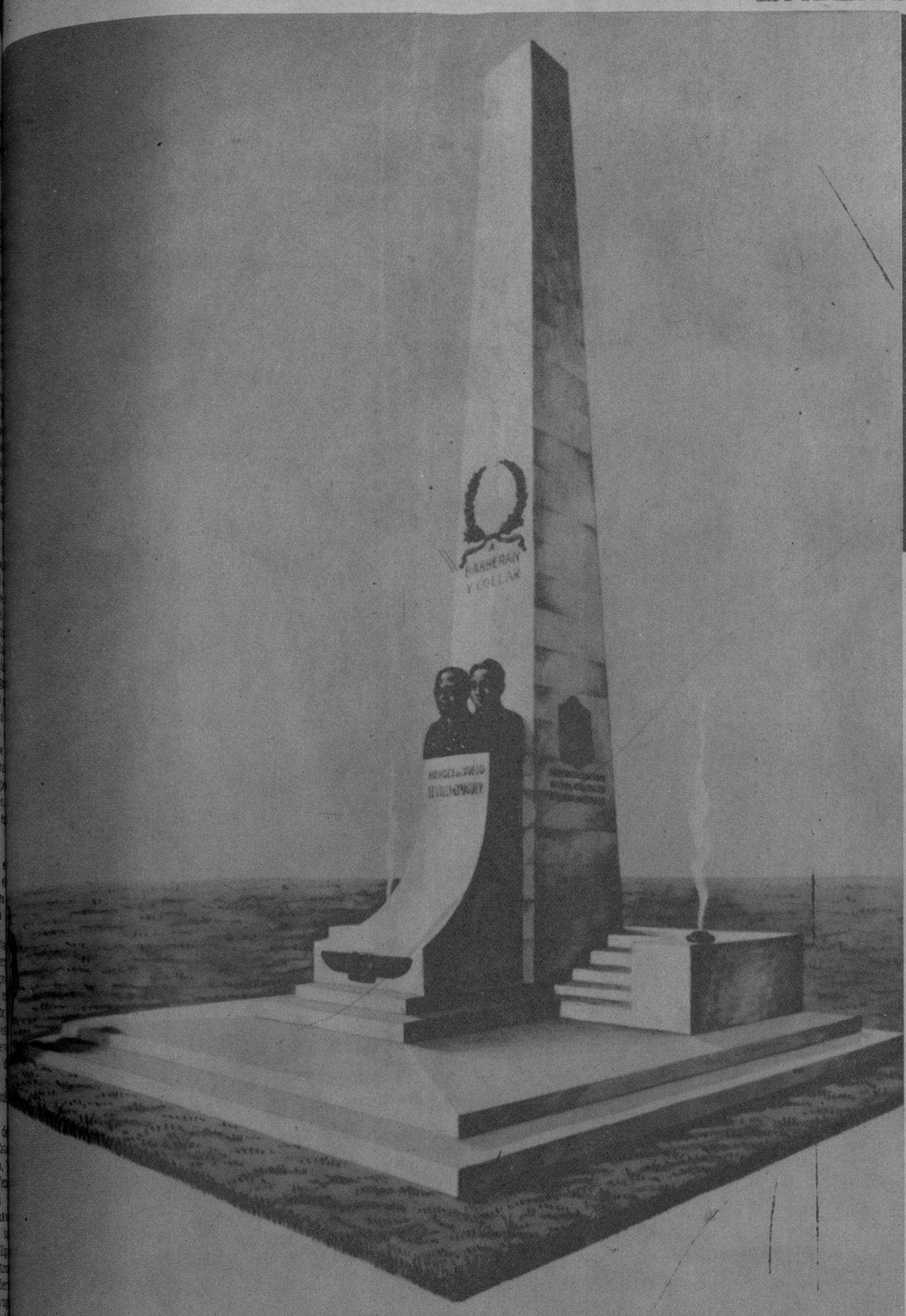

UMENTO A BARBERAN Y COLLAR - PROYECTO DE SERVANDO PITA

COMISION conjunta de la Cámara de Comercio y la Colonia Española de Camagüey, que integra el mité Pro Monumento a los malogrados aviadores Barberán y Collar, tiene dispuestos los actos que ser- n para inaugurar, el próximo 11 de junio, el Monumento que perpetuará la gloria de ambos aeronau- en aquella localidad. Esta foto corresponde al proyecto del Monumento.—(Fot. DM)

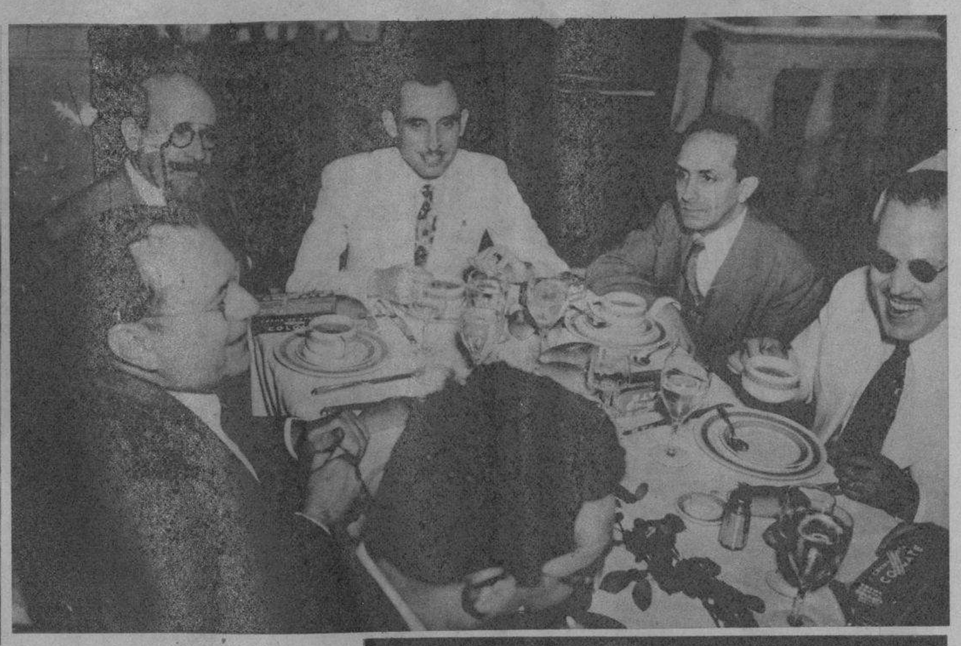

UN SIGNIFICATIVO homenaje le fué rendido ayer al señor Manuel Sánchez Maspons, Presidente de la Asociación de Anunciantes de Cuba, por los éxitos obtenidos, al frente de la prestigiosa institución durante los dos últimos años. Patrocinaron el acto representaciones de la prensa, la radio y miembros de la Asociación de Anunciantes. En las fotos: el señor Maspons agradeciendo el homenaje y la mesa del homenajeado con los señores Kates, Cambó y otros.—(Fots. DM)

EL SEÑOR M. SOLIS Mendieta, de la gerencia de «El Encanto», leyendo unas cuartillas alusivas al homenaje rendido ayer al señor Manuel Sánchez Maspons, Presidente de la Asociación de Anunciantes de Cuba. EN LA OTRA FOTO: un detalle general del banquete.—(Fot. DM.)

EN ANKARA (capital de Turquía.)—El Mariscal Fevzi Cakmak, jefe del Estado Mayor del Ejército, revisando el primer grupo de pilotos que acaban de hacer sus prácticas en el aeródromo de Eti-Mesut, con aviones franco-británicos recientemente adquiridos por Turquía. La celebración de las maniobras navales italianas en zonas marinas cercanas al país y la agitción reinante en los balcones, tienen un relieve especial e nestos momentos.—(Fot. International News.)

EL GENERAL Gambara (izquierda), Embajador italiano en España, con el coronel Beigbeder (derecha), Ministro del Exterior, en el instante de poner sus respectivas firmas en el Tratado Comercial entre ambos paises, acto celebrado recientemente en Madrid. La firma del Tratado coincidió con el primer año de la terminación de la guerra civil.—(Fot. International News.)

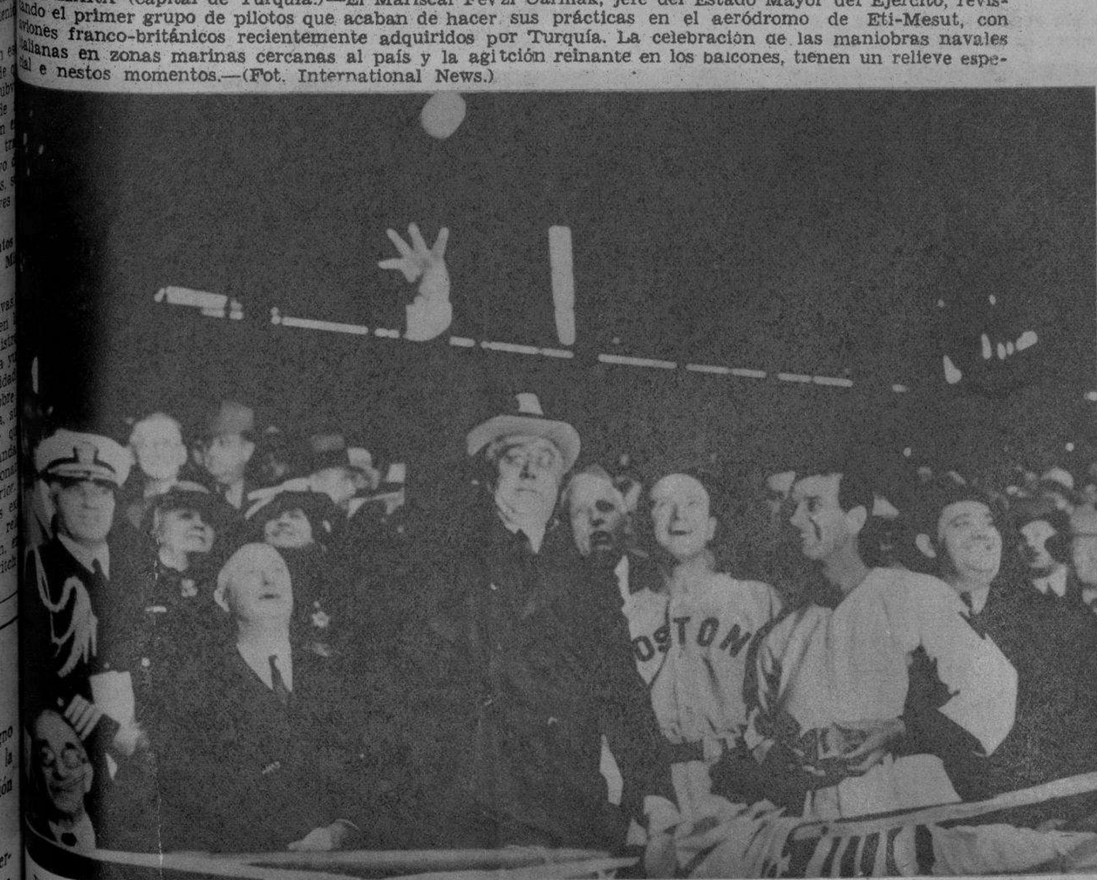

PLAY BALL.—El Presidente de los Estados Unidos, Mr. Franklyn D. Roosevelt, lanzando la primera bola en el juego inaugural de las Grandes Ligas, celebrado en Washington (la capital) entre el Club de la ciudad y el Boston (de la Americana), que resultó vencedor, uno a cero.—(Fot. Wide.)

EL PRIMER aniversario de la terminación de la guerra civil española, fué celebrado en Madrid con grandes desfiles militares, en los que participaron más de 15,000 soldados y fuertes núcleos de tropas mecanizadas. El general Franco y otras autoridades nacionales presenciaron el brillante desfile.—(Fot. International News.)

M.E.C.D. 2016

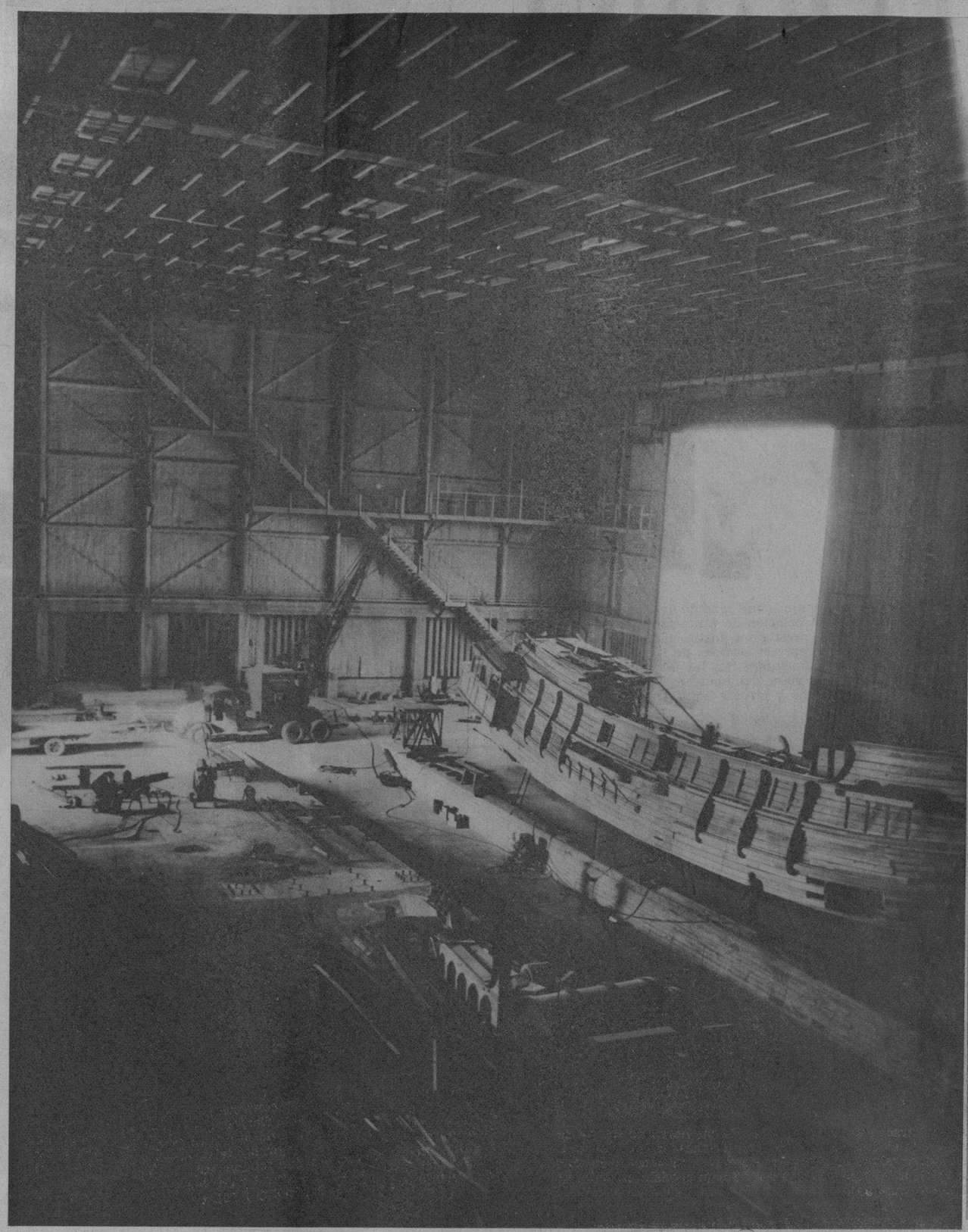

El escenario mayor del mundo, construído para que en él se muevan, como en el mar, los navíos «Albatros» y «Madre de Dios».

Thorpe (Errol Flynn) y María (Brenda Marshall), protagonistas de la película «El Halcón de los Mares», actualmente en filmación.

UN OCEANO CON TECHO

Por MARIA F. ALTAMIR

LOS PRIMEROS navíos que habrán de navegar en un océano con techo se bautizaron hace unos días, bajo los auspicios del Club de Aventureros de Los Angeles.

Uno de los navíos, el «Albatros», con su capitán Errol Flynn, se prepara a librar serios combates con el galeón español «Madre de Dios», el otro navío «botado al agua», en cuyas bodegas irán encadenados 400 galeotes.

Brenda Mrashall, la estrella de la película «El Halcón de los Mares», ha sido la madrina de la ceremonia y en las aguas del océano se mezclaron las aguas de los Siete Mares, enviadas en otros tantos preciosos pomos desde Australia por Ralph Clark, desde Shanghai por Ralp Binns, desde Bombay por David Blyth, desde Inglaterra por Stanley S. Hawkins, desde Capetown por James Welsh, desde Chile por Arturo Alvarez y desde Oslo por Thorleif Aas. Siete bellas muchachas, vistiendo trajes adecuados al país que representaban, entregaron los pomitos a Errol Flynn, quien en presencia de Mr. Sinclair Gannon, Almirante de la Escuadra Americana, los fué vaciando, uno tras otro, en el «mar» del estudio.

La ceremonia, interesante y simpática, que dió pretexto para que a los numerosos invitados se les sirviera un espléndido almuerzo, para el cual se habían preparado las mesas en «los muelles» al lado del agua, sirvió en realidad para mostrar un nuevo alarde del realismo y de la magnitud a que se ha llegado en el cine moderno.

Para crear este «mar interior» fué necesario primeramente construir un escenario que ocupa dos acres de terreno, a un costo aproximado de $100.000. Este escenario, construído en la misma forma de una inmensa piscina, dentro de la cual podría caber cómodamente un stadium de foot ball, es el más grande conque cuenta ningún estudio. Mide 160 por 270 pies, tiene 75 pies de altura y la piscina puede llenarse de agua en una profundidad de 15 pies. Se necesitan para llenarla más de un millón de galones de agua y los dos navíos se mueven cómodamente en ella.

El galeón español tiene 165 pies de largo, pesa 142 toneladas y tiene una altura de 65 pies desde la cubierta hasta la punta del palo mayor. El «Albatros» es un poco más pequeño. Para la construcción de ambos se han empleado 300 toneladas de madera, 2.000 toneladas de acero y 4.000 yardas de lona para las velas. Los dos navíos tienen 24 cañones y una tripulación de marineros veteranos, compuesta por 550 hombres, estará encargada del manejo de ambos barcos. En las escenas marítimas de la película trabajarán diariamente, durante ocho semanas, de 3.500 a 4.000 extras.

Treinta acres del estudio han sido destinados a esta producción, para instalar en ellos cocinas, comedores, salas de maquillaje y camerinos de los artistas.

Los navíos se hallan montados sobre malacates pneumáticos, que los hacen balancearse con tan extraordinario realismo, que muchos de los invitados sintieron los efectos del mareo al subir a bordo de la «Madre de Dios», después del almuerzo.

A la impresión de maravillosa realidad contribuyó, no poco, el procedimiento de «transparencias» que, al ser proyectadas sobre el telón de fondo, daban la certeza de hallarnos en el barco en alta mar.

El océano de la Warner es una obra asombrosa a pesar de la paradoja de hallarse cubierto con un techo, en el cine donde los techos no existen.

Hollywood, Marzo, 1940.

Brenda Mrashall, asesorada por Errol Flynn y por el director de la película, Michael Curtiz, actúa de madrina en la botadura de la «Madre de Dios».

Un grupo de invitados a la ceremonia, entre los que se encuentran Charles Boyer (sentado), los recién casados Ronald Reagan y Jane Wyman, el productor Hal B. Wallis, Rosemary Lane y Brenda Marshall

Las bellas que portaron los pomitos del agua de los Siete Mares, con los protagonistas de la película, algunos invitados y el Almirante Sinclair Gannon, de la Escuadra Americana, en el extremo derecho.

M.E.C.D. 2016

ELEGANCIAS DE HOMBRE

Por HENRY WOTTON

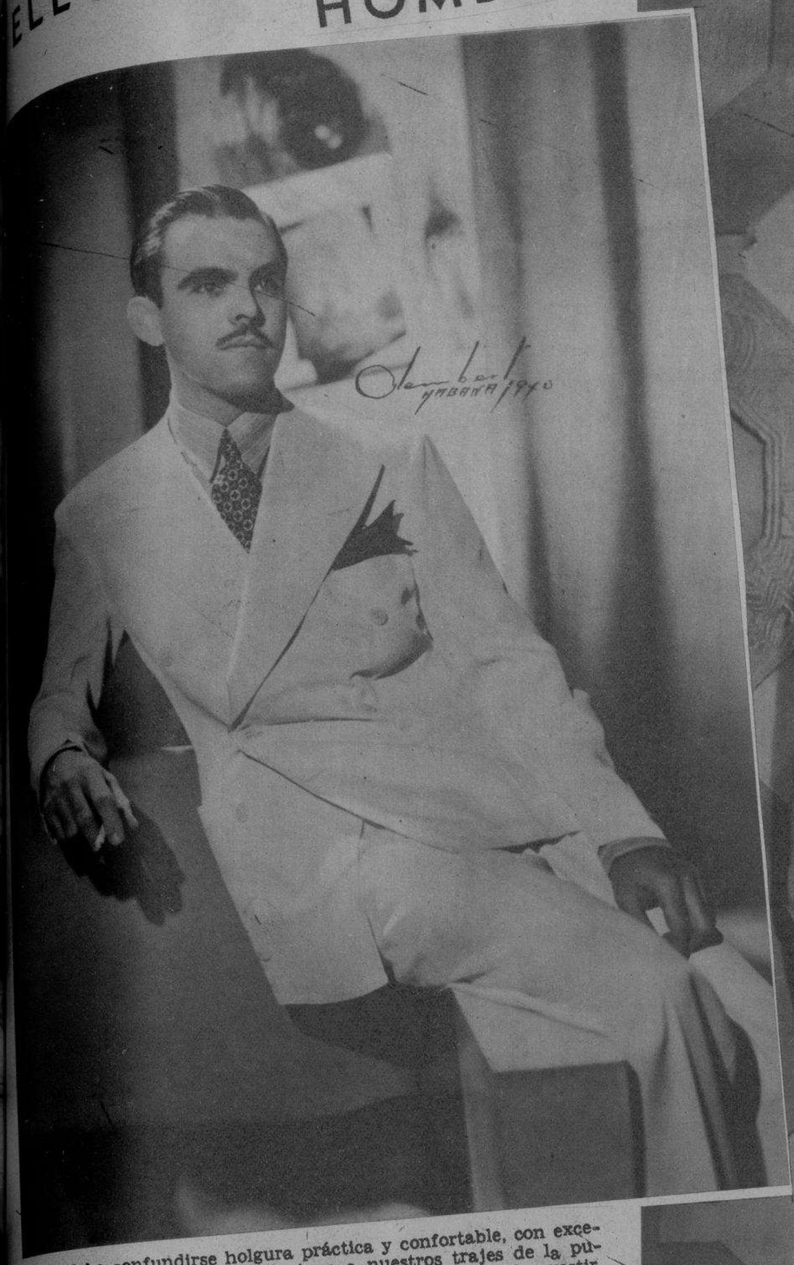

No debe confundirse holgura práctica y confortable, con excesos absurdos de medidas, que privan a nuestros trajes de la pureza del corte y de la armónica proporción, que exige el bien vestir.

El modelo cruzado, de seis botones, que presenta el señor MIGUEL SUBIRES, proporciona el máximo de comodidad y responde a las más nuevas tendencias, sin dejar por ello de ajustarse a la más sobria elegancia. Está logrado en «sharkskin», del tipo «jipijapa».

Con la proximidad del Verano, comienza a «blanquearse» nuestro ambiente. En las horas de sol, ya se ven brillar los albos tejidos de la estación, que ofrecen a la ciudad una de sus características más destacadas.

Entre las telas blancas de la temporada, tiene el «sharkskin» un lugar preferente. El «ensemble» que viste el RAMON ALONSO está tratado en este material, es el tipo «gabardina». Es un modelo cruzado, de cuatro botones, cuyas generosas solapas llegan al botón más bajo.

Si el material con que se confecciona nuestro traje, no tiene suave «caída» y no proporciona flexibilidad y el natural abandono, que son factores indispensables de la elegancia, será siempre ajeno al bien vestir. Por ello, al elegir las telas blancas del Verano, el elegante escoge materiales que reunen esas cualidades.

De «celanese», en estilo natural y dos botones, es el sobrio modelo vestido por el señor MANOLO PRIDA.

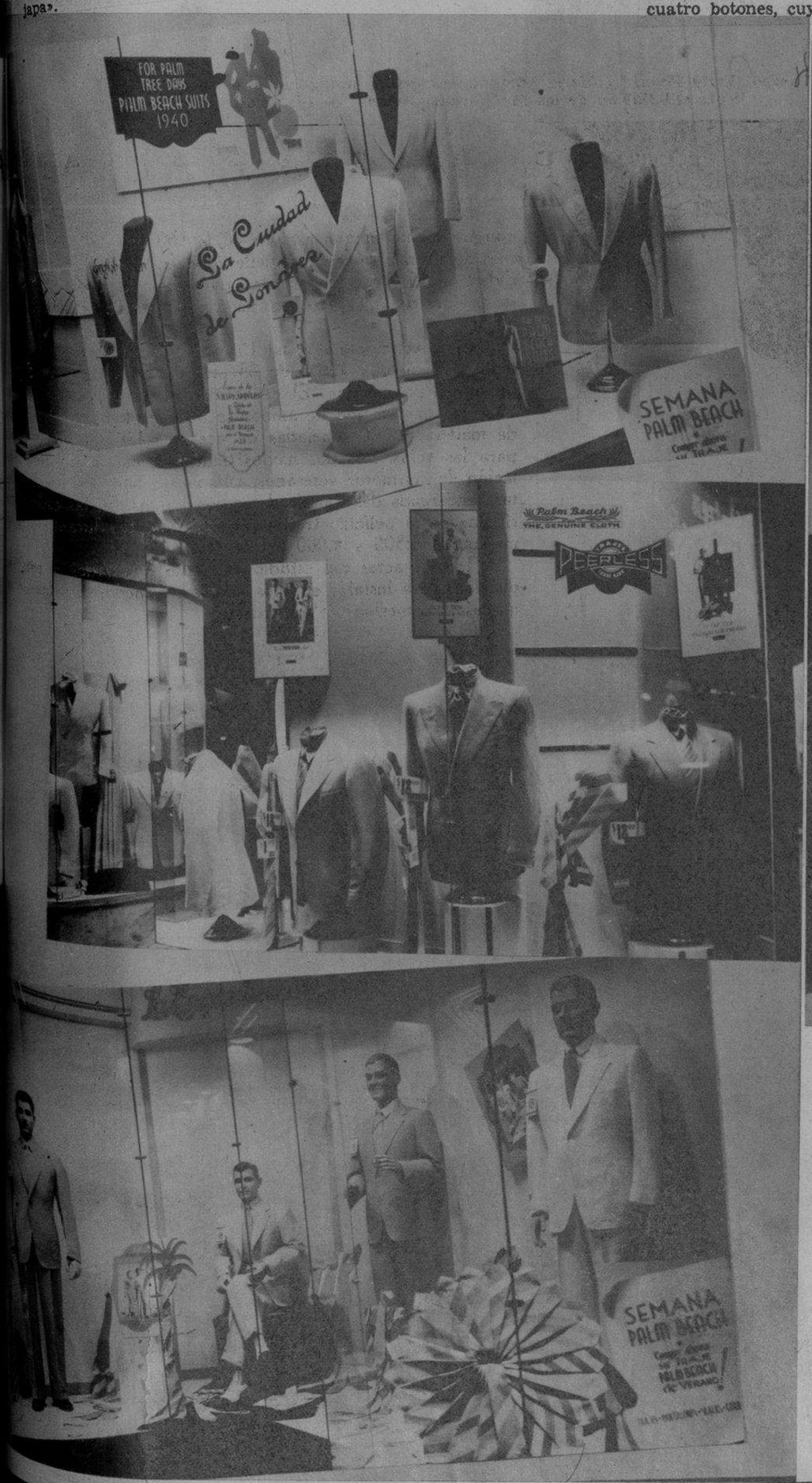

Vidrieras de importantes establecimientos que exhiben los más nuevos modelos de trajes de verano PALM BEACH; cuya popularidad sigue aumentando entre los elegantes de nuestros mejores círculos.

La firma sastreril «OSCAR» exhibe, entre sus últimas creaciones, para la nueva temporada, este sobrio modelo, cruzado, de seis botones, que ha sido tratado en «sharkskin» blanco. La valiente amplitud de sus solapas, hace destacar una de las más difíciles características de la moda del Verano.

Los sastres de «EL SOL» ofrecen a su clientela elegante, una magnífica colección de «Celanese», en distintos tejidos y en todos los nuevos matices de la temporada. En este material y en color blanco, ha sido logrado este elegante modelo, cruzado y de cuatro botones, que denuncia la maestría y el buen gusto de sus creadores.

Un OBSEQUIO de BRUMMEL

Presente este anuncio en «BRUMMEL», Modas Masculinas, y le será entregado gentilmente, sin costo alguno, un ejemplar del libro «NORMAS DE ELEGANCIAS MASCULINAS», lujosamente editado, con 52 páginas de material selecto y numerosos grabados.

Brummel
Modas Masculinas
San Rafael 106, entre Industria y Consulado. Habana.

«LA EMPERATRIZ», el prestigioso centro de modas masculinas, está exhibiendo los últimos modelos de camisas y corbatas para el Verano; en dibujos y colores especialmente elegidos, para vestir en la ciudad con trajes blancos.

muselina inglesa
Petronio
ARBITRO DE LA ELEGANCIA
PIDALO A SU SASTRE
ALMACENES NAZABAL MURALLA 420

dril blanco
100 DANDY
PIDALO A SU SASTRE
almacenes "NAZABAL" muralla 420

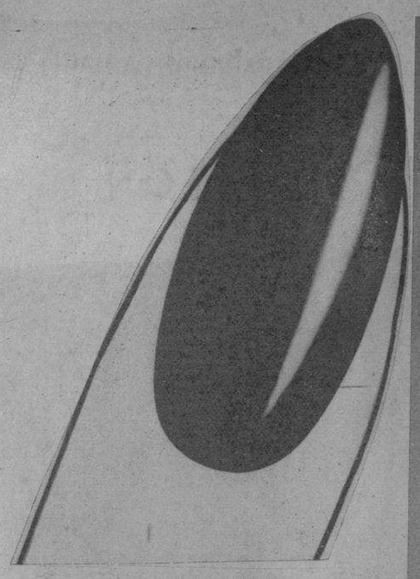

EL NUEVO
Esmalte CUTEX "SALON"
dura más
que cualquier otro

■ ¡Podemos asegurarlo! Porque el Nuevo Esmalte Cutex «Salón» está basado en un principio enteramente nuevo. Una vez que usted se lo ponga comprenderá por qué Cutex se usa más que ningún otro esmalte. Verá cuánto más dura sin agrietarse o pelarse.

Pida que le muestren el surtido completo, desde los tonos favoritos, como Cedrino, Cameo, Trébol y Tulipán, a los novísimos Hijinks y Gadabout.

ESMALTE
CUTEX
"SALON"

EL SEÑOR Secretario de Educación, colocando la cruz de Carlos Manuel de Cespedes, que con el grado de Comendador le fué concedida por el señor Presidente, en premio a sus relevantes méritos educacionales, al señor Nicolás Férez Raventós, Presidente de la Junta de Educación. El acto tuvo lugar en la Asociación de Inspectores de Escuelas, ayer por la tarde.—(Fot. DM.)

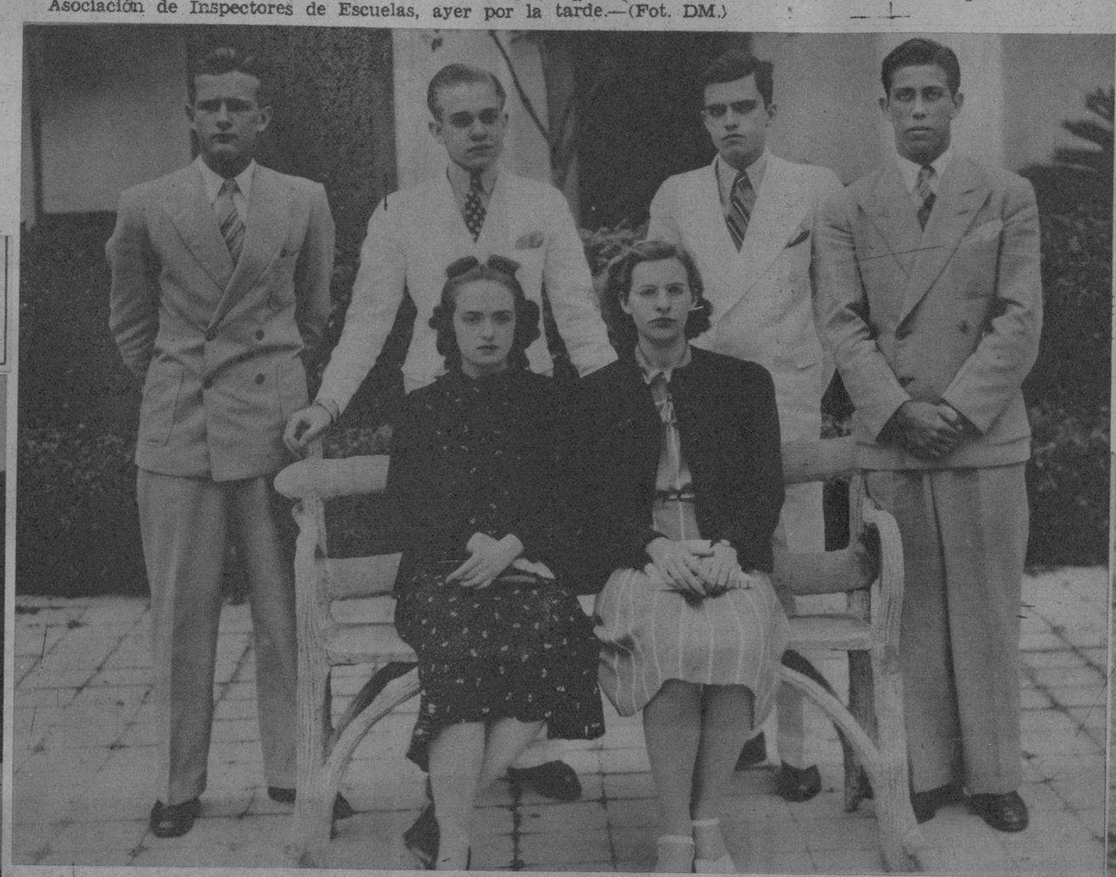

ALUMNOS del Colegio Alemán (German Academy) que han realizado en el Colegio de Belén brillantes ejercicios en la «Prueba de Aptitud Escolar» (Scholastic Aptitude Test), a que fueron sometidos como preparación para el ingreso en colegios y universidades de los Estados Unidos. El Colegio de Belén es la única institución docente que tiene el honor de haber sido designado por el «College Entrance Examination Board», de los Estados Unidos, para representar en Cuba a ese alto tribunal de exámenes.—(Fot. DM.)

EL DOCTOR Carlos Hernández Miyares, Director del Dispensario «Calmette», notable especialista en enfermedades de la infancia, que ofreció, el pasado martes—en el Lyceum—una interesante conferencia sobre «Herencia, no contagio, en la tuberculosis infantil».—(Fot. DM)

UN ASPECTO del acto, cuando se izaban las banderas Nacional y de la Raza en el Palacio Provincial de Santiago de Cuba, para celebrar el Día Panamericano. Las banderas fueron alzadas por el Alcalde, Rivera, y el Cónsul Americano.—(Fot. DM)

DE VACACIONES EN LA HABANA.—En la mañana de ayer llegaron procedentes de Miami, por la vía de la PAA, el Barón y la Baronesa Edkard Debolisco, que se encontraban pasando una temporada de vacaciones en la ciudad floridana y que vienen a La Habana en busca del sol tropical. En la foto pueden verse al Barón y la Baronesa pocos instantes después de descender del Clipper.—(Fot. DM)

MESA Presidencial de la sesión celebrada el día 16 de abril 1940 en el Hotel Sevilla, por el Club de Leones de la Habana. En ella aparecen las distintas representaciones de las Asociaciones de Comerciantes, Industriales y Profesionales de las calles de la Habana.—(Fot. DM)

CUATRO TIEMPOS distintos del encuentro inaugural de la Liga Nacional, celebrado en New York entre los New York Gigantes y los Phillies de Filadelfia, ganado por este último. Arriba: Mac... center field del Filadelfia, safe en segunda; después que Jurges, Shorstap de los Gigantes, intentaba apoderarse de la bola; por último (en las dos restantes fotos): Arnovich en dos aspectos de la tirada a la segunda, es declarado quieto por el umpire, después de un error de Witeek (de los Gigantes). El encuentro se celebró en Polo Grounds.—(Fots. International News.)

EL SEÑOR Rangel de Castro, Ministro del Brasil en Cuba, leyendo unas cuartillas en el acto celebrado en la Escuela 68, con motivo de adoptar el nombre de «República del Brasil». Además del señor Ministro hizo uso de la palabra la doctora D. Rodríguez de Resillez, directora del plantel.—(Fot. DM.)

M.E.C.D. 2016