1A SECCION 1

SERVICIO DE ASSOCIATED PRESS. Ésta queda autorizada para usar nuestro servicio de noticias de información.

Servicio exclusivo de la Agencia «Havas» y del «Herald Tribune», de New York.

DIARIO DE LA MARINA

El DIARIO DE LA MARINA es el periódico más antiguo de Cuba. Fué fundado en el año mil ochocientos treinta y dos.

Servicios especiales de España. Hilo directo con New York y recepción directa por radio de otros servicios.

1A SECCION 1

AÑO CVIII.—NUMERO 91 ACOGIDO A LA FRANQUICIA POSTAL LA HABANA, MARTES, 16 DE ABRIL DE 1940.—SANTOS TORIBIO Y FRUCTUOSO Y SANTAS JULIA Y ENGRACIA TIEMPO PARA HOY: BUENO PRECIO: 5 CENTAVOS

PREPARAN LOS ALIADOS UNA TRIPLE OFENSIVA EN NORUEGA

HAN EMPEZADO A DISPONER SUS EFECTIVOS PARA ATACAR A LOS INVASORES ALEMANES POR TIERRA, MAR Y AIRE

EVIENENSE RUSELAS Y LUXEMBURGO

...ieron en el Luxemburgo ...os de más de 3 personas, ...spués de la puesta del sol

...SELAS, Abril 15. (AP.)—Bél- ...su pequeña vecina Luxembur- ...tomado hoy precauciones ex- ...narias contra la posibilidad ...golpe de Estado en el interior ...nado de una invasión.

...abinete belga anunció que ha- ...minado «las medidas políti- ...se han tomado ya».

...Ayuntamiento de Luxemburgo, ...su parte, también ha tomado ...as de prevención excepciona- ...ntre ellas la de prohibir los ...s de más de tres personas en ...ares públicos después de la ...del sol. Además se ha asig- ...a la Guardia Civil la tarea de ...ar los centros públicos.

...ería la actitud de Bélgica en ...o de que el Luxemburgo fuera ...do por los alemanes se descon- ...pero muchos belgas creen que ...al cuidado de franceses e in- ...la defensa del pequeño du-

ESTADO DEL TIEMPO

...nóstico para hoy, martes

...os del nordeste al sur, flojos ...os. Cielos despejados y parte ...os. Subiendo las temperaturas, ...ociavía frías y frescas, en la ...occidental durante la madru- ...y poco cambio en la porción ...al.

Observatorio Nacional.

...muertos y 11 ...eridos al volcar ...un camión de OP

...mión se dirigía a realizar ...os en la ruta de Cartagena. ...de los heridos están graves

...TA CLARA, abril 15. DIARIO, ...a.—Continúan esta noche en ...estado: Jacinto Vega Santies- ...recluido en la clínica «Santa ...; Juan Rodríguez y Eligio ...a Gómez, en el hospital «San ...de Dios». Los tres resultaron ...ayores lesiones en el vuelco, ...do hoy, cerca de Santo Domin- ...el camión de Obras Públicas, ...a 1424, que se dirigía de ésta ...cajal a realizar trabajos en la ...era de Cartagena al mencio- ...pueblo.

Hubo tres muertos

...ultaron muertos en esa acci- ...los obreros Ramón Gómez, ...lio Martínez y Antonio Aguila. ...cadáveres de los dos primeros ...entregados a sus familiares, ...tes en Esperanza, y el de ...a los suyos que residen en

Más heridos

...ultaron heridos menos graves ...reros Pedro Pérez, Manuel Cué- ...Pablo Martínez, Benito Tejeda ...ero y Emiliano Fuentes. Todos ...vecinos de Esperanza. También ...ron heridos: José Alvarez y ...do Almeida, de Remedios; An- ...Rojas y Leopoldo Rodríguez, de ...idad. Unos y otros recibieron ...ención del centro de socorro.— ...do Machado, corresponsal.

...emania refuerza ...personal de su ...bajada en Roma

...Príncipe Von Bismarck es ...signado Primer Consejero. ...Comentarios sobre este suceso

...LIN, Abril 15. (Havas).— La ...cia DNB anuncia que la repre- ...ación diplomática alemana en ...ha sido reforzada. El príncipe ...Bismark, hasta ahora jefe de la ...Política de la Wilhelmstras- ...ha sido designado primer conseje- ...de la Embajada en Roma. En los ...ulos diplomáticos se considera ...como un indicio más de la co- ...ación activa de las dos Poten- ...del Eje Berlín-Roma.

...ngenian Von Bismarck y Von Ribbentrop

...STERDAM, Abril 15. Havas). ...príncipe Von Bismarck, que ...de ser nombrado consejero de ...Embajada del Reich ante el Qui- ...desde hacía tiempo estaba en ...cuerdo abierto con el Ministro ...Enado Von Ribbentrop. Se re- ...que cuando este último tomó ...sión de la cartera, en febrero ...1938, relevando en ella al barón ...rantin Von Neurath, hizo modi- ...ciones poco agradables. Una de ...fué la de que todos los fun- ...arios del departamento forma- ...en el patio principal, para el ...de lista cuotidiano. El príncipe ...Bismarck, nieto del Canciller de ...ro, rehusó siempre acatar esa ..., y por ello era mal visto por ...elemento nazista de la Cancille- ...especialmente por el que Von ...trop llevó consigo, de la ofi- ...de Delegado del Reich para los ...os del desarme.

...GOBIERNO de Noruega da a ...conocer las demandas que le for- ...ó Alemania horas antes de ini- ...se la invasión.—(Véase informa- ...ión en la ULTIMA página).

En Suecia construyen refugios antiaéreos en macizos de rocas

GOTHEMBURGH, Suecia, Abril 15. (Por ROBERT RIEFFEL, Corresponsal de la Agencia HAVAS).—A las once de la mañana de hoy, quince explosiones de extrema violencia estremecieron las ventanas de esta ciudad. Era que habían tenido lugar otras tantas voladuras en macizos de rocas, para construir en su interior abrigos anti-aéreos. Las autoridades convienen en que cada día que se gane puede salvar muchas vidas humanas, y que por ello mientras más actividad se dé a las precauciones, mejor será para la nación.

El consulado de Noruega en Gotemburgh, al igual que los restantes en todo el país, continúa sin comunicación con su Gobierno, y carece de informes controlados sobre el desarrollo de las operaciones. Sin embargo, noticias fidedignas, pero de origen particular, dicen que la situación es grave, vista en conjunto. El avance de las tropas alemanas continúa al Este y Sudeste de Oslo. Kongsvincer fué tomado hoy por los invasores. Las fuerzas de éstos son transportadas, desde Oslo, en ómnibus. Parte de los contingentes permanece en las ciudades y distritos que ocupan, y el resto regresa a Oslo.

TOTALMENTE ANIQUILADOS LOS NAZIS QUE ESTABAN EN NARVIK

ESTOCOLMO, abril 15. (Havas).—El corresponsal del periódico sueco «Dagens Nyheter», en el norte de Noruega, informa que la escuadra inglesa que atacó a Narvik el pasado sábado, aniquiló completamente a las fuerzas navales que se encontraban en el fiordo. El último de los destroyers nazis intentó refugiarse en la bahía pequeña, en el fondo de la mayor, siendo hundido allí.

El mismo corresponsal comunica que los marinos británicos ocuparon después parte de la ciudad, bajo la protección de los cañones de su escuadra. El bombardeo de ésta causó daños importantes en algunos edificios, uno de ellos el hotel «Royal». Las fuerzas alemanas se retiraron por la carretera de Narvik a Kiruna. Las noruegas que se encuentran en el distrito se aperciben a rodearlas. Se cree esta noche que la situación del contingente alemán es difícil. Las tropas noruegas son muy numerosas en esa región, como consecuencia de la movilización general ordenada.

UN CANDIDATO COMUNISTA HERIDO DE UN BALAZO EN EL PUEBLO DE MANICARAGUA

SANTA CLARA, abril 15. DIARIO, Habana.—En el hospital de esta capital ha ingresado el candidato a concejal, por el Partido Comunista, Pedro Gil Núñez, que anoche fué herido de bala en Manicaragua por Alvaro Pino Rojas, que se encuentra detenido en aquel pueblo. Se estima que la agresión fué debido a la pugna que existía entre ambos. Gil Núñez está grave.—**Armando Machado,** corresponsal.

LLEGARON A INGLATERRA CUATRO VAPORES INGLESES

LONDRES, abril 15. (Havas). Cuatro vapores cargados de hierro sueco destinado a Inglaterra, los cuales lograron escapar de Narvik poco antes de ocupar ese puerto noruego los alemanes, llegaron hoy a puertos de la costa nordeste de Inglaterra.

BREVE HISTORIA GRAFICA DEL TRATADO DE NO AGRESION ENTRE ALEMANIA Y DINAMARCA

El 11 de mayo de 1939, el Ministro de Estado del Reich, Von Ribbentrop, firmó con el Ministro de Dinamarca en Berlín, señor Zhale, el Tratado de no agresión entre ambos países.

El 9 de abril de 1940, según puede apreciarse en la foto, los militares dinamarqueses estaban recibiendo órdenes de los soldados alemanes que se apoderaron del pequeño reino de Cristián.

Herman Jonasson es el presidente del Consejo de Islandia, que proclamó la independencia de dicha isla y declaró rotos los nexos con la ... de Copenhague intervenida por el poderío militar del Reich.

(Amplia información en la página ONCE).

DESEMBARCAN CONTINGENTES LOS INGLESES

El desembarco se realizó por Narvik, puerto que ha sufrido últimamente los raids aéreos

LONDRES, Abril 15. (AP).—Oficialmente se anunció hoy, el desembarco de una fuerza expedicionaria inglesa en varios lugares de la costa noruega, al mismo tiempo que los aliados organizan sus efectivos para realizar la primera ofensiva por tierra, mar y aire contra la invasión alemana de Escandinavia.

Varias horas después de anunciar un comunicado del Ministerio de la Guerra y del Almirantazgo el desembarco de un contingente de soldados en lugares de Noruega que no se revelan en el parte oficial, el Ministerio del Aire informó que se había realizado un nuevo bombardeo del puerto noruego de Stavanger, siendo éste el sexto de los llevados a cabo contra ese puerto por la aviación inglesa.

Aunque la Gran Bretaña no indica el número de las tropas desembarcadas, las informaciones noruegas recibidas desde Estocolmo manifiestan que éstas lo hicieron en Narvik, puerto minero de la costa occidental y escenario de dos raids, en los cuales los ingleses aseguran que su flota destruyó siete destroyers alemanes el sábado, después de haber hundido a otro el miércoles.

Juntamente con las noticias sobre los movimientos de tropas, han llegado a Londres informes fragmentarios y lacónicos comunicados, indicando que las fuerzas aéreas y navales de la Gran Bretaña continúan atacando las bases y líneas alemanas de comunicación que se extienden sobre el Báltico, minado por los aliados.

La noticia de que los soldados ingleses están llegando a Noruega, donde no hay líneas Sigfrido ni Maginot que ofrezcan protección o refugio, hace creer a los expertos militares neutrales, que son los primeros pasos en la campaña destinada a desalojar a los invasores de Noruega y salvaguardar a la Gran Bretaña contra los ataques que Alemania pudiera dirigirle desde las bases navales y aéreas naturales de Trondheim.

En los centros neutrales se dice que parece más cierto que las tropas hayan desembarcado en Namsos y Andalsnes, al propio tiempo que en Narvik.

Un militar que adquirió mucha experiencia durante la guerra mundial cree que Narvik presenta por sí mismo un problema aislado de los otros por ser «la puerta septentrional para pasar a Suecia» y el principal puerto minero del Oeste de Noruega.

Agregó que no cree que los ingleses puedan hacer otra cosa que permanecer en el pueblo y en la región próxima a patrullar el ferrocarril que va a Lulea, puerto mineral sueco en el Golfo de Bothnia.

Namsos y Andalsnes, situadas a unas 100 millas respectivamente al norte y sur de Trondheim, en la costa occidental, ofrecen una oportunidad para operaciones de mayor alcance, según se dice. En cada uno de esos lugares, su mayor importancia es la de terminar allí la línea ferroviaria y formar una valiosa base para golpes simultáneos contra los alemanes que ocupan a Trondheim.

Tal movimiento podría ser acompañado de un bloqueo naval en la desembocadura del fiordo de Trondheim y de ataques por las guerrillas noruegas al ferrocarril que va a ese puerto.

Se espera que el Primer Ministro Chamberlain diga mañana algo a la nación en la Cámara de los Comunes, acerca de los desembarcos de tropas; pero no es probable que el secreto militar le permita revelar mucho de lo que ha sucedido.

El sexto raid contra Stavanger ocurrió en la noche de ayer. Uno de los pilotos dice que vió un repentino resplandor rojo, al tiempo que oyó una gran explosión. Créese que haya sido volado un depósito de gasolina.

Suplementando los raids de las Reales Fuerzas Aéreas contra Stavanger, la aviación de la flota británica mantuvo su ofensiva contra la navegación nazi. Dícese que quince aeroplanos incendiaorn a un transporte en Bergen, hundiendo también a un pequeño barco de provisiones. Ametrallaron e incendiaron a un hidroplano que se encontraba anclado en ese puerto.

La Armada, dice el Almirantazgo, torpedeó y hundió a dos transportes alemanes, sumando ya 26 el número de los transportes y buques de provisiones hundidos o capturados en una semana.

Es probable que se prorrogue la actual ley de control azucarero

NUEVA YORK, Abril 15. (AP).—El Journal of Commerce dice en un editorial que el Congreso probablemente prorrogará la vigente ley azucarera durante otro año por lo menos.

«Aunque no hay probabilidades—dice—de que el actual sistema de control del azúcar se modifique este año, tampoco se espera que la presión de los distintos grupos que solicitan modificaciones del sistema continúe. En vista de la proximidad de las elecciones presidenciales, lo más probable es que la nueva ley sobre un asunto tan discutido como el azucarero se deje para el año próximo».

La Asociación Marítima del puerto de Nueva York ha enviado una carta al Representante Marvin Jones, Presidente de la Comisión de Agricultura de la Cámara, pidiéndole que la presente ley azucarera continúe hasta 1941.

La Asociación dice que se opone a toda ley que reduzca la cantidad de azúcar de caña que llegue a los puertos de los Estados Unidos y que la reducción de las importaciones azucareras sería causa de un aumento del desempleo.

TERRIBLE BOMBARDEO AEREO AL AERODROMO DE STAVANGER

SE CREE QUE EL SENADO DE FRANCIA NO CELEBRARA HOY LA ANUNCIADA SESION SECRETA PARA TRATAR DE LA GUERRA

PARIS, Abril 15. (HAVAS).—Es muy probable que el Senado no celebre mañana, martes, sesión secreta para discutir la interpelación sobre los métodos del Gabinete de Reynaud para dirigir la guerra.

Esta tarde en los corredores del Palacio Luxemburgo, numerosos senadores consideraban inoportuno semejante debate en vista del curso actual de los acontecimientos. La decisión definitiva, sin embargo, será la que se adopte en la reunión del Comité Directivo de la izquierda democrática, que se reunirá mañana a primera hora.

LONDRES, abril 15. (Havas). Los bombardeos aéreos británicos efectuados desde el domingo, contra el aeródromo de Stavanger, fueron mucho más intensos que los de la semana pasada, según dicen las autoridades militares. El del domingo fué tan importante como los cuatro anteriores juntos. El primer raid se efectuó el jueves 11, resultando averiados tres Junkers y muertos veinte o treinta soldados del personal aéreo. El viernes, dos Messerschmidt-110, pertenecientes a la base, fueron abatidos. El sábado los hangares y cierto número de aparatos que estaban en el campo de aviación, sufrieron daños de importancia. El domingo, durante el primer raid, los aviones que estaban en el campo resultaron igualmente destruídos o averiados. En todos los ataques contra Stavanger, la Real Fuerza Aérea desplegó la máxima energía, empleando explosivos de terrible potencia.

El General Rafael Montalvo embarcó hacia los EE. UU.

En las últimas horas de la tarde de ayer embarcó hacia los Estados Unidos el General Rafael Montalvo, figura ilustre de la política cubana y persona muy querida en esta casa del DIARIO DE LA MARINA.

El General Montalvo—el más joven general de la revolución—va al norte con el propósito de reunirse con su distinguida esposa señora Encarnación Luaces de Montalvo, para disfrutar de una temporada de descanso.

Desligado del General Montalvo de toda actividad política y habiéndole dado fin a las labores de la zafra en su ingenio «Pilar», permanecerá breve tiempo en los Estados Unidos en bien ganadas vacaciones.

Al dar la noticia, consignamos nuestros mejores deseos por que la permanencia del General Montalvo y su familia en los Estados Unidos sea lo más grata posible.

SUSTITUYE AL PRIMER MINISTRO NAZI DIMISIONARIO EN OSLO, UN FUNCIONARIO GERMANOFILO, IGNOL CHRISTENSEN

ESTOCOLMO, Suecia, Abril 16. (Martes). (HAVAS).—Esta madrugada se supo que la Comisión Administrativa, que ha sustituído en Oslo a Kidvun Quisling, jefe nazi del Gabinete que se constituyó al ocupar la ciudad las tropas alemanas, y el cual dimitió hoy, está presidida por Ignol Christensen, ex Gobernador de Oslo. Este es un funcionario germanófilo, y al parecer las autoridades militares lo designaron con el fin de tener bajo su control una personalidad que pueda en cualquier momento ponerse en contacto con el Rey Haakon.

Tiene Bolivia un nuevo Presidente: el Gral. Peñaranda

El nuevo mandatario dió a conocer acto seguido la obra que se propone hacer

LA PAZ, abril 15. (AP).—Solemnemente, a presencia de las representaciones diplomáticas de todo el mundo, se efectuó hoy la trasmisión de la Presidencia de la República por el general Quintanilla al Presidente del Congreso Abdón Saavedra juntamente con las insignias presidenciales.

El Presidente del Congreso hizo jurar el cargo de Primer Magistrado de la nación al general Peñaranda, quien prometió cumplir y hacer cumplir las leyes, imponiéndole después las insignias de Presidente en medio de atronadores aplausos de la inmensa muchedumbre que se había congregado.

Conocerá hoy la Convención del proyecto de la Carta Magna

Y en una sesión próxima se abrirá el debate sobre el mismo. Consta de 318 artículos. La Comisión Coordinadora no pudo considerar los últimos dictámenes. Faltó quórum ayer tarde

La Asamblea Constituyente ha sido convocada para las cuatro de la tarde de hoy con el fin de dar cuenta del dictamen emitido por la Comisión Coordinadora sobre el proyecto de Constitución de la República.

Se informó ayer que en esta sesión, caso de llevarse a efecto, los señores convencionales se limitarán a escuchar la lectura del proyecto y a acordar que se impriman y repartan copias.

Conjuntamente con el dictamen conocerá la Asamblea de los votos particulares formulados.

Se nos refirió asimismo que la Comisión Coordinadora, encargada de acoplar y articular en un proyecto los trabajos de las distintas secciones, se vió obligada a dar por terminadas el domingo sus labores, en vista del tiempo limitado de que dispone la Asamblea para discutir, aprobar, estilizar y promulgar la nueva Constitución.

La Comisión, sin embargo, se encuentra presta a seguir laborando intensamente en la labor acopladora si la Asamblea Constituyente le concede hoy un nuevo plazo para que dé término cabal a su gestión.

Así lo manifestó ayer el doctor José Manuel Cortina, Presidente de la Comisión Coordinadora.

Se ha acoplado cuidadosamente la parte relativa a la Organización Nacional, Ciudadanía y Extranjería, a los Derechos Individuales y las Garantías Constitucionales, a la Familia y la Cultura y al Trabajo, extremos de los que hemos venido dando cuenta detallada.

En lo que respecta al Régimen de la Propiedad, se discutieron y aprobaron los primeros artículos del dictamen, relativos a la propiedad privada; se excluyeron los preceptos acerca del monopolio, por ser objeto de consideración en la parte referente a la Economía y la Hacienda Pública; y se aprobó el «derecho de tanteo» del Estado.

El resto del citado dictamen y las demás materias fueron remitidas, con las anteriores, al pleno de la Convención Constituyente para que ésta sea la que resuelva, si no se concede un nuevo plazo a la Comisión Coordinadora.

Las materias articuladas, pero no abordadas en detalle por la Comisión Coordinadora, fueron las que se refieren a la Economía y la Hacienda Pública, a la Organización del Estado, al Sufragio y los Oficios Públicos y al Régimen Provincial y el Municipal.

El proyecto de Constitución consta, en la forma en que ha quedado articulado, de 318 artículos en total.

No hubo sesión ayer

Por falta de quorum la Asamblea no celebró sesión ayer.

Esta había sido convocada para discutir dos mociones relativas a habilitar la mitad del Congreso para ejercer funciones legislativas.

El anuncio del acto fué hecho para las cuatro, pero sin que se sepa por qué razón el timbre destinado a llamar a los convencionales comenzó a sonar a las cinco.

Los señores delegados hicieron observar que unas veces las sesiones se abren a la hora exacta indicada en la convocatoria y otras veces una hora más tarde.

En el Capitolio había un gran número de convencionales, los suficientes para integrar el quorum reglamentario, pero al pase de lista sólo respondieron 35, cayendo la sesión.

Los demás permanecieron en los pasillos del hemiciclo sin contestar al llamamiento.

Según noticias, muchos convencionales, la mayor parte auténticos, no quisieron penetrar en el salón a causa de figurar en la orden del día un asunto que, en su opinión, es materia legislativa y no constituyentista, pues se trata de una disposición de carácter electoral.

Esta se refiere a cubrir por comicios las vacantes senatoriales ocurridas antes del primer lunes de abril.

Versiones

En los pasillos del Capitolio se ha dado a los periodistas la versión de que una vez habilitada la mitad del Congreso para legislar, se presentará al mismo una moción solicitando se acuerde prorrogar el funcionamiento de la Asamblea Constituyente treinta o cuarenta días más sobre la fecha ya fijada para la terminación de sus labores.

Fúndase la demanda—dicen los informadores—en la falta de tiempo que afrontan los convencionales para dar cima a su gestión.

Inconformidad

Se asegura que los señores representantes a quienes afecta la habilitación se muestran inconformes con el proyecto que les otorga facultades legislativas, en aquella parte que resulta limitativa y en la que se establece que las leyes que aprueben el Senado y la Cámara tendrán el carácter de provisionales.

EL CONGRESO DE DOCTORES EN FILOSOFIA Y LETRAS, A FAVOR DE LA CARRERA PROFESORAL

Se acepta el ingreso mediante la prueba de capacidad, la cual será regulada por una comisión

Se llevó a cabo anoche, en el Aula Magna del Instituto de Segunda Enseñanza de la Habana, la sesión de clausura del Primer Congreso Nacional de doctores en Ciencias y en Filosofía y Letras.

La asamblea se pronunció a favor de la creación de la carrera profesoral y de la división del profesorad en tres grupos: titulares, auxiliares y agregados.

Se aceptó recomendar el ingreso en el profesorado mediante pruebas de capacidad, que regulará una comisión que se designará, y la celebración de cursos de especialización, anuales, para los profesores.

Otros puntos abordados en la sesión de anoche fueron:

La división del bachillerato en dos tipos: Elemental y Superior, y la autorización a los colegios privados reconocidos por la Secretaría de Educación para expedir títulos y notas libremente en el bachillerato elemental.

El establecimiento de un Instituto Modelo, anexo a las escuelas de Ciencias y de Filosofía y Letras de la Universidad.

La necesidad del título de la escuela de Filosofía y Letras para profesar las cátedras de Letras de los institutos y los títulos de la rama correspondiente de la escuela de Ciencias para atender las cátedras de Ciencias.

En lo que respecta a los profesores de idiomas, se sugirió que se exigiese un título de un plantel secundario o de una institución extranjera de reconocida competencia, y en lo que se refiere a los profesores de Educación Física, los que otorgue la Comisión Nacional de Educación Física y Deportes.

La necesidad de presentar trabajos a congresos cada dos años y de redactar un memorandum sobre los trabajos realizados en su cátedra cada cinco años para permanecer en las cátedras.

Sobre estos extremos trataba aún de madrugada el Primer Congreso Nacional de doctores en Ciencias y en Filosofía y Letras.

La sesión fué presidida por el doctor Manuel Gran, Presidente del Congreso, y los doctores José María Chacón y Calvo, Director de la Cultura, Piedra y Zayas, secretarios y Espinosa, Blanco y Gayol, directores de institutos de Segunda Enseñanza.

Tanto el doctor Ciro Espinosa director del Instituto del Vedado, como los doctores Manuel Febles, Jefe de la Enseñanza Superior de la Secretaría de Educación, Trina García Rivero, José Favole, Pedro Vázquez, Amelia Santana, Angela Balboa, Helena Calduch y otros se distinguieron en la sesión de anoche.

Junto a los profesores de los centros oficiales compartieron las labores y los honores del Congreso los representantes del profesorado de los centros privados, religiosos y laicos, y los graduados sin cátedra.

Asistieron al evento representaciones de casi la totalidad de los institutos de Segunda Enseñanza y de los principales establecimientos docentes privados.

Se aprobó el reglamento de los colegios provinciales

El propio congreso, en sesión plenaria, aprobó el reglamento de los colegios provinciales de la Federación y recomendó la adopción del Código de Etica Profesional.

Como presidentes de honor del Congreso fueron designados los doctores Manuel Mencía y Roberto Agramonte, decanos de las escuelas de Ciencias y Filosofía y Letras de la Universidad, y el venerable educador cubano don Miguel Garmendia.

Dos hidroaviones alemanes destruídos durante el raid aéreo inglés del lunes contra el aeródromo noruego de Stavanger

LONDRES, abril 15. (Havas).—Se informa en los círculos autorizados que por lo menos dos hidroaviones alemanes fueron destruídos hoy, durante un nuevo raid que realizaron bombardeadores Wellington-Blenheim de la Real Fuerza Aérea, contra el aeródromo y la base de Stavanger. Los hidros fueron atacados con ametralladoras por los aparatos ingleses, que también lanzaron bombas sobre el aeródromo, aumentando así los daños causados en los ataques precedentes.

Toda la operación se ejecutó en medio de una tormenta de nieve, efectuándose gran parte de la jornada a través del Mar del Norte por entre nubes o bajo una lluvia torrencial.

SIETE AEROPLANOS MILITARES NORUEGOS ATERRIZAN EN SUECIA

LONDRES, abril 16. (Martes). (AP).—La agencia británica Reuters informa hoy que siete aeroplanos del ejército noruego aterrizaron ayer tarde en el sur de Suecia, siendo confiscados los aparatos por las autoridades suecas e internados los pilotos.

DERRIBADO UN AVION ALEMAN SOBRE HAMAR

LONDRES, abril 15. (AP).—Según comunica la agencia Reuters, una patrulla noruega derribó a un aeroplano alemán que volaba bajo sobre Hamar, a 60 millas al norte de Oslo, en los momentos en que se disponía a atacar con fuego de ametralladoras a los destacamentos de nuevos reclutas.

Fué atacado un convoy alemán por los ingleses

Infórmase también dos mercantes alemanes chocaron con minas en Marstrand

LONDRES, abril 15. (AP).—Esta noche dió cuenta el Almirantazgo de que un convoy alemán fué atacado en el Skagerrak y que cuatro torpedos hicieron blanco en los barcos que formaban parte del mismo. No se dice si los cuatro torpedos hicieron blanco en un solo buque o en los cuatro.

Una de las repercusiones que pueda tener la ocupación de Dinamarca por los alemanes no se ha registrado aún. El Ministro de Alimentos manifestó al corresponsal de la Associated Press que el racionamiento no se intensificará por causa de la pérdida del tocino, la mantequilla y los huevos que mandaban los daneses.

El Ministerio ha hecho saber que se cuenta todavía con un gran stock en refrigeradores y que, por tanto, no hay por qué sentir la menor ansiedad por el momento, aunque agrega que «si la posición llega a ser más desfavorable en lo futuro, el Gobierno se verá en la necesidad de realizar nuevos ajustes».

Las conferencias efectuadas con los ministros británicos en los países balcánicos que se encuentran en esta capital, terminaron en el día de hoy. Se cree en los círculos diplomáticos que los enviados regresarán pronto a ssu puestos.

El Ministerio del Aire expuso hoy que todos los aviones que participaron en el sexto ataque a Stavanger regresaron sin novedad a sus bases.

En los centros británicos se supone que dos hidroplanos alemanes fueron hundidos.

Dos mercantes alemanes chocan con minas frente a Marstrand

LONDRES, abril 15. (AP.)—Los despachos británicos de Gothenburg, Suecia, dicen que dos mercantes alemanes chocaron con minas, resultando con graves averías, frente a Marstrand, en la costa Occidental de la punta más estrecha del Ssttegat. No se dan los nombres de los barcos.

SE PREPARAN LOS SOLDADOS NORUEGOS PARA ATACAR A LAS TROPAS ALEMANAS EN NARVIK

Adopta Suecia medidas extremas de precauciones. Se ha ordenado a la aviación que esté preparada para el mediodía de hoy. Ha dimitido el Gobierno en pleno de Quisling

ESTOCOLMO, abril 15. (AP).—Las tropas noruegas están preparadas para atacar a las alemanas que han sido forzadas a retirarse a las montañas del norte y oeste de Narvik por los cañones de los buques de guerra ingleses que dominan ese puerto del Artico, esto dice un comunicado oficial noruego recibido hoy en esta capital.

El jefe militar noruego de Bodo, a unas 70 millas al sur de Narvik, informa por la telegrafía inalámbrica al cuartel general noruego que una fuerza inglesa desembarcó y ocupó a Narvik.

(Una trasmisión inglesa, escuchada en Nueva York, informa que en los centros suecos se dice que los alemanes de Narvik cayeron en manos del ejército noruego. Agregaba que algunos de los alemanes huyeron hasta la frontera sueca donde fueron desarmados e internados).

Mientras tanto, Suecia toma precauciones con el fin de guardarse contra sorpresas.

La radio alemana ha informado que todos los faros de la costa sur de Suecia han sido apagados, lo que motiva en Berlín muchas conjeturas si se tiene en cuenta que esta medida de precaución solamente se toma en circunstancias extraordinarias.

Se ha ordenado que la aviación militar sueca esté preparada para el mediodía del martes, lo mismo en las provincias que tienen fronteras con Noruega como en distintas partes del sur y del oeste.

La agencia inglesa Exchange Telegraph dice que ha sido suspendido todo el tráfico por la frontera entre Suecia y Noruega.

El Bureau de Información sueco recomienda al público que se abstenga de propagar rumores o de conceder crédito a noticias sin confirmar; la misma recomendación se hace a los que van al teatro o escuchan las trasmisiones de la radio.

De acuerdo con la campaña emprendida para mantener la normalidad, continúan los servicios aéreos entre Estocolmo y Berlín, los Países Bálticos y Moscú.

Un junkers alemán, con su tripulación de cinco hombres, aterrizó hoy en Mariestad, a unas 90 millas de la costa occidental sueca, después de lanzar millares de proclamas sobre Noruega, por habérsele agotado la gasolina. La policía sueca arrestó a los aviadores, internándolos.

Agencias de noticias suecas informan que no se han podido ver los grandes incendios que se dice producidos con grandes estragos en Narvik, al efectuarse el desembarco de los ingleses. Confírmanlo así las noticias noruegas recibidas en esta capital de que los bombardeos aéreos de los británicos contra Narvik han causado muy relativos daños.

Un comunicado del ejército noruego afirma que las tropas alemanas han sido copadas al norte y oeste de Narvik y agrega que no están en condiciones para hacer una gran resistencia «después de su precipitada retirada» del puerto minero, que habían tomado el martes de la semana pasada.

El comunicado «confirma» las primeras informaciones británicas de que todos los barcos alemanes que estaban en Narvik fueron destruídos por la escuadra inglesa, que penetró en el puerto el sábado después de un raid menos venturoso el miércoles.

El alto mando noruego anuncia que la movilización en el norte de Noruega se ha completado y que se considera que hay fuerzas bastantes para hostilizar a los alemanes e impedir cualquier nuevo intento de desembarque.

Un radiograma de Oslo, recibido en Londres por la Reuters, dice que el gobierno del comandante Vidkun Quisling ha dimitido y que las regiones ocupadas por los alemanes serán administradas por una comisión presidida por el presidente del Ayuntamiento de Oslo.

LOS MERCANTES SUECOS EN PUERTOS GRIEGOS RECIBEN ORDEN DE DESCARGAR

ATENAS, Abril 15. (AP).—Los mercantes suecos que se encuentran anclados en puertos griegos recibieron hoy la orden de abandonar toda la carga recibida a bordo, y esperar nuevas instrucciones.

INGENIO QUE ACABO LA ZAFRA

SAN GERMAN, abril 15. DIARIO, Habana.—Este central terminó su molienda, con una producción de 365,607 sacos de trece arrobas.—**Díaz,** corresponsal.

M.E.C.D. 2016

DISCUTIRA EL CONSEJO EL PROBLEMA DE LA CARTERA DACTILAR

EL DIRECTORIO NACIONAL DE LA COALICION HIZO ANOCHE LA DISTRIBUCION DE POSICIONES

El expediente contra el Pagador de los Veteranos lo instruirá el Subdirector del Servicio Central

Dispone un Decreto destinar $15,000 para construir un nuevo local en el Hospital de la Policía Nacional. Se subastan 1,000 pantalones embargados a un comerciante

El Secretario de Hacienda firmó ayer una resolución, dejando sin efecto la designación del Dr. Juan A. Martínez, Jefe de la Sección de Deudas Nacionales, para instruir expediente administrativo contra el Pagador de Veteranos, designando en su lugar al señor Máximo Gómez Toro, Subdirector General del Servicio Central, a quien ultimamente se le confió la misma encomienda en casos de irregularidades cometidas por empleados de la Secretaría de Hacienda.

Fondo de retiro

Por la Dirección General de Contabilidad se cursaron ayer órdenes de adelanto para pagar las jubilaciones civiles, ascendentes a $7.200. Con este fondo se empezará a pagar el mes de enero a los retirados de la Dirección de Beneficencia.

Expediente de Apremio

El Administrador de la Zona Fiscal de Oriente de La Habana, notificó al Secretario de Hacienda que ha dispuesto la subasta de 1.000 pantalones de hombre, embargados, en expediente de apremio, al contribuyente León Jarmús, de Muralla 422, por adeudos del impuesto del uno y medio por ciento. Esta mercancía está tasada en $600.00.

También ha dispuesto la subasta de bienes embargados a los comerciantes Rufino Pazos, de Prado y San José; Domingo Alvarez, de Suárez 71; Gómez y García, de Inquisidor 525; José Jiménez, de Compostela 316 y Muñiz Villaco, de Prado 521.

Nuevo local para la Policía

La Dirección del Servicio Central ha enviado a la Gaceta Oficial un Decreto Presidencial, refrendado por el Secretario de Defensa, en el que se autoriza la apropiación de $15,000, del fondo especial de la Sección de Beneficencia creado por el Decreto Ley 720 de 31 de marzo de 1936, con destino a la edificación de un nuevo local en el Hospital de la Policía Nacional.

Lesividades

Por decreto presidencial, refrendado por el Secretario de Hacienda, se declara lesiva a los intereses del Estado la reposición ordenada por la Comisión del Servicio Civil, de la señora María Teresa Naredo Vidal, como oficial clase primera de la Zona Fiscal de Oriente de La Habana.

También se declara lesiva, por la propia causa, la reposición ordenada del señor Ramón Morales Durán, como auxiliar de administración clase primera de la Dirección General del Fondo Especial de Obras Públicas adscrito al Distrito Fiscal de Sagua la Grande.

Devoluciones ordenadas

El Secretario de Hacienda, doctor Joaquín Ochotorena, ha dispuesto la devolución de las siguientes cantidades, que fueron ingresadas en la Tesorería General de la República, de acuerdo con lo regulado por Decreto número 1412 de 1939.

De $849.00 al Administrador de la Zona Fiscal de Holguín que ingresó a nombre del Juez de Primera Instancia.

De $50.00 al Administrador de la Zona Fiscal de San Antonio de los Baños que ingresó a nombre del Juez Municipal.

De $100.00 al Administrador de la Zona Fiscal de Palma Soriano que ingresó a nombre del Juez Municipal.

De $200.00 al Administrador de la Zona Fiscal de Guanabacoa que ingresó a nombre del Juez Municipal.

De $300.00 al Administrador de la Zona Fiscal de Pinar del Río que ingresó a nombre del Juez de Primera Instancia.

De $129.68 al Administrador de la Zona Fiscal de Pinar del Río que ingresó a nombre del Gobernador Provincial.

De $629.00 al Administrador de la Zona Fiscal de Oriente que ingresó a nombre de Antonio Estrella Figueredo.

De $500.00 al Administrador de la Zona Fiscal de Oriente que ingresó a nombre del Juez de Instrucción de la Sección Segunda.

De $236.00 al Administrador de la Zona Fiscal de Oriente que ingresó a nombre de Augusto Díaz.

De $300.00 al Administrador de la oZna Fiscal de Remedios que ingresó a nombre del Juez de Instrucción.

De $3.95 al Administrador de la Zona Fiscal del Centro que ingresó a nombre del Juez de Instrucción de la Sección Cuarta.

De $500.00 al Administrador de la Zona Fiscal del Centro que ingresó a nombre del Juez de Instrucción de la Sección Cuarta.

De $100.00 al Administrador de la Zona Fiscal de Cárdenas que ingresó a nombre del Juez Corrección.

De $156.00 al Administrador de la Zona Fiscal de Camagüey que ingresó a nombre de Enrique Cento Sánchez.

De $172.00 al Administrador de la Zona Fiscal de Camagüey que ingresó a nombre de Enrique Cento Sánchez.

De $200.00 al Administrador de la Zona Fiscal de Remedios que ingresó a nombre de Juez de Instrucción.

De $303.60 al Administrador de la Zona Fiscal de Camagüey que ingresó a nombre de Caridad Lama Almanza.

De $412.60 al Administrador de la Zona Fiscal de Matanzas que ingresó a nombre de Compañía Destiladora San Juan S. A.

De $391.93 al Administrador de la Zona Fiscal de Oriente que ingresó a nombre del Juez de Primera Instancia.

De $208.89 al Administrador de la Zona Fiscal de Oriente que ingresó a nombre del Juez de Primera Instancia de Almendares.

De $136.00 al Administrador de la Zona Fiscal de Camagüey que ingresó a nombre de Enrique Cento Sánchez.

De $307.44 al Administrador de la Zona Fiscal de Matanzas que ingresó a nombre del Juez de Primera Instancia.

De $100.00 al Administrador de la Zona Fiscal de Cárdenas que ingresó a nombre del Juez Correccional.

De $22.00 a nombre de Marcelino Delgado.

De $22.00 a nombre de José Manuel Fernández.

De $4.04 a nombre de Pedro Pino García.

De $29.99 a los señores Fernández y Santos

De $1.59 a nombre de The American Bluefriesveem Inc.

Incautaciones de Fianzas

De $22.00 depositada a nombre de Moisés Jacobo Heiblum.

De $22.00 depositada a nombre de Salvador Tomás Hernández

De $22.00 depositada a nombre de Brik y Hermanos.

De $22.00 depositada a nombre de Mercedes Fernández.

RELACION DE LAS SENADURIAS Y GOBIERNOS PROVINCIALES QUE CORRESPONDEN A CADA PARTIDO

Se ha tomado en consideración la potencialidad de cada partido y el pacto con el Demócrata Republicano. Mañana, miércoles, deberán postular las asambleas provinciales

El Directorio Político Nacional de la Coalición se reunió anoche, bajo la presidencia del coronel Batista, deliberando ampliamente sobre las candidaturas para gobiernos provinciales y senadurías de los partidos de la Coalición Socialista Democrática.

El doctor Carlos Jiménez de la Torre, que actuó de secretario, informó a los reporters.

Se tuvo en cuenta en el curso de la junta la participación que en la distribución de posiciones corresponde al partido Demócrata Republicano, al que, según el pacto político convenido, tocan quince posiciones: doce de carácter senatorial y tres gobiernos provinciales.

Las dieciséis posiciones restantes de esa naturaleza se acordó fueran distribuídas entre los demás partidos que forman la Coalición Socialista Democrática de la siguiente manera:

Al partido Liberal, un gobierno provincial y cinco senadurías.

Al partido Nacionalista, cinco senadurías.

Al Conjunto, tres senadurías.

Al partido Realista, un gobierno provincial.

Fué considerada la cuestión del Gobierno Provincial de Pinar del Río, posición que discuten liberales y nacionalistas.

El Directorio Nacional de la Coalición, reconociendo el arraigo y los méritos que cuentan los aspirantes de los distintos partidos, se limitó solamente a la distribución que corresponde por provincias y partidos, trasladando a los directorios provinciales que hoy tienen señalada reunión en las capitales de provincia, el acuerdo para que éstos hagan la selección, de suerte que las asambleas provinciales de los respectivos partidos llenen el requisito de las postulaciones.

Ha sido acordado un voto de confianza al coronel Batista, candidato presidencial, para que disponga el orden en que han de figurar en cada candidatura provincial los candidatos a senadores.

Manifestaciones del coronel Batista sobre el voto de confianza a él conferido

Al terminar la reunión del Directorio, el coronel Batista declaró a los reporters que de acuerdo con el voto de confianza que le había sido conferido por los Partidos y ratificados por los miembros integrantes del Directorio, ha tratado de hacer una distribución lo más equitativa y justa posible de las posiciones nacionales y provinciales que debían ser clasificadas entre los partidos de la Coalición.

Expresó el coronel Batista que como todos deben suponer, tal voto de confianza, para ser resuelto, ha planteado en su ánimo una serie de conflictos y problemas, debido a que en la resolución del mismo no podía considerar nombres, pues cada uno de los que merecían su estimación, tenía igualmente un vínculo cierto de méritos y afectos hacía vacilar su fallo. Por lo cual resolvió tomar en consideración la razón del número, como la más ajustada a un fallo razonable y lleno de justicia.

En ese sentido tomó en consecuencia el resultado obtenido en los últimos comicios por los partidos de la Coalición Socialista Democrática, y de su consideración resolvió lo antes expuesto, teniendo en cuenta que el U. R. Comunista, ni el Partido Popular entraban en la composición de sus decisiones, por circunstancias de todos conocidas: el primero porque llevaría candidatura propia, menos de Presidente y Vicepresidente, y el segundo, por haberse resignado toda aspiración.

Identificación del Directorio con el fallo

Al terminar el coronel Batista de exponer los motivos de su resolución y dar a conocer el veredicto en la distribución de postulaciones anteriormente formuladas, se acordó por unanimidad de todos los componentes del Directorio y a propuesta del Sr. Rubén de León, declarar que el veredicto del coronel Batista como candidato presidencial de la Coalición en el problema de la referida distribución de posiciones entre los partidos de la Coalición, era propio de quien había aquilatado con gran lealtad las razones y fundamentos apropiados del caso, a fin de poder determinar una justa proporcionalidad en las tantas veces mencionada distribución. Por ello solicitó el manifestante que fuera premiado con aplausos de todo el Directorio como identificación al acuerdo de su jefe — así se hizo

PALACIO

El Parque de Candelaria

Para solicitar la situación de un crédito con destino a la reconstrucción del parque central de Candelaria, en Pinar del Río, visitó al Presidente de la República el senador Octavio Rivero.

Una reposición

Estuvo en Palacio el exrepresentante a la Cámara señor Juan Cabrera, acompañando al Secretario de la Admnistración del Municipio de Camagüey, señor Cristóbal Bertrand.

Ambos concurrieron a reclamar la reposición de este último en el aludido cargo de Secretario de la Administración, del cual acaba de ser cesanteado.

El señor Cabrera, gestionó asimismo del Presidente de la República, el pago de las mensualidades atrasadas a los concejales del Ayuntamiento camagüeyano.

La gobernadora de Camagüey

Con el Secretario de la Presidencia, señor Cristóbal Muñoz, conferenció la señora Ana Josefa García, gobernadora de la provincia de Camagüe.

Colonias Infantiles

El señor Delio Núñez Mesa informó al señor Presidente sobre el problema creado a las Colonias Infantiles a virtud del déficit de cuarenta mil pesos que confronta el fondo destinado a su mantenimiento. Esto dificulta su apertura en el mes de julio. Al objeto de allanar el aludido escollo, el señor Núñez Mesa ha solicitado la cooperación económica del Gobierno.

Asimismo gestionó del señor Presidente, un crédito de $8,000.00 para los gastos de instalación de la colonia infantil de Pinar del Río.

El Secretario de Justicia

Asuntos relativos a su Departamento, despachó ayer con el señor Presidente, el Secretario de Justicia doctor Alonso Pujol.

El Jefe de la Policía Nacional

Entrevistó al Presidente —sobre asuntos del Cuerpo— el Jefe de la Policía Nacional, teniente coronel Bernardo García.

Visitas

Visitaron al Presidente, el convencional Santiago Rey, para interesar determinadas mejoras para la ciudad de Cienfuegos.

El ex Secretario de Comunicaciones y actual delegado a la Constituyente, doctor Pelayo Cuervo.

Manuel Braña, director del periódico «Luz», para asuntos relacionados con la referida publicación.

El representante Máximo Rodríguez, quien manifestó a los reporters que si en virtud de la habilitación de la mitad del Congreso para legislar se limitan las facultades de la Cámara, no concurrirá a ninguna de las sesiones, por estimar que su derecho como legislador no puede ser disminuido.

El senador Ernesto Rosell.

El industrial Ramón Crusellas entrevistó al doctor José Enrique Bringuier, ex Secretario de la Presidencia.

Pro-Ley de Retiro Ferroviario

Los representantes a la Cámara, señores Ramón Rentería y Aurelio García Guerra, visitaron al Presidente para solicitar la sanción del proyecto aprobado por el Congreso que modifica la Ley del Retiro Ferroviario y Tranviario, estimando que ello viene a solucionar el problema económico de millares de familias que reciben beneficios de la citada Caja.

Informaron al Jefe del Estado al mismo tiempo, de la celebración de un gran mitin en Sagua la Grande, al que asistirán representaciones de todas las clases sociales de la localidad, organizado para solicitar del Gobierno la continuación del dragado de Isabela, de cuyas obras debe otorgarse la concesión a contratistas cubanos.

El señor Presidente manifestó a los señores García Guerra y León Rentería, que estaba estudiando la ley del Retiro Ferroviario y Tranviario y que si la encontraba justa y procedente, la sancionará muy gustoso.

Respecto al dragado de Isabela, dijo que trataría esa cuestión con el Secretario de Obras Públicas.

Petición de datos

El señor García Guerra expresó a los reporters, que ha presentado a la Cámara una petición de datos que abarca los siguientes puntos:

—Si la Empresa Naviera de Cuba está cumpliendo lo estipulado en el contrato colectivo de trabajo al amparo de las leyes vigentes.

—Si es cierto que la Empresa se niega a tratar con la representación oficial del Sindicato de Obreros y Empleados de la Naviera.

—Si hay alguna disposición de la Capitanía del Puerto, que impida concurrir a las labores portuarias a esa representación oficial.

Las Plantas Pasteurizadoras de Leche

Una comisión representativa de las Plantas Pasteurizadoras de Leche, integradas por los señores Antonio Ortega, Modesto Suárez, Antonio Dieppa, M. Fuentes y J. Pla, visitó al Jefe del Estado.

Los visitantes informaron al señor Presidente respecto a coincidir con la fórmula, propuesta por los vaqueros, de que las autoridades persigan y sancionen la adulteración y clandestinaje de la leche, contra la cual se impone una rápida actuación. Están conformes también con otros puntos de la solicitud formulada por los vaqueros.

La comisión ilustró finalmente al Jefe del Estado, con lujo de detalles, sobre el problema lechero.

Economía en Comunicaciones

Con el señor Presidente entrevistó ayer el Secretario de Comunicaciones, señor Francisco Gómez.

Este hubo de informarle al Jefe del Estado, de la terminación de las obras reconstructivas que el Departamento venía realizando en la Oficina Postal y Telegráfica establecida en el Hospital de Mazorra.

Entre los detalles apreciables de esa instalación, el Jefe del Estado quedó impuesto de la economía de la obra que es el punto culminante de las gestiones del Secretario.

Tal objetivo se alcanza por la implantación del sistema de alimentación eléctrica directa desde la Central de la Habana; sistema que ya se explota en 47 oficinas de la provincia, y gracias al cual se eliminan las pilas locales de consumo diario. Huelgan pues, los llamados «relays», con un costo de $14.50 por unidad.

El señor Gómez le dió cuenta al Presidente de un ahorro inicial para el Departamento de $933.12 y de $163.20 trimestral por combustible para las pilas.

Hablando luego con los reporters, manifestó el Secretario haberle expresado al Presidente, que en virtud de lo satisfactorio para la técnica telegráfica del nuevo sistema, ha dispuesto que se aceleren las obras de reconstrucción de líneas de la provincia de la Habana, con objeto de que adopten el citado nuevo sistema, las 33 oficinas restantes de la provincia.

«Esto—añadió—representa una economía inicial de $500 y una trimestral de $1933.24; numerario que servirá para poner en práctica otras mejoras».

El Congreso de Transportes

Una comisión del Congreso de Transportes, integrada por los señores José María Zayas, José M. Echevarría, Agapito Amaro, Félix García y Menelao Mora, hicieron entrega al Presidente, de un memorándum con las siguientes objeciones a la ley de retiro ferroviario:

«Recomendar que se exceptúe al Sector de Transporte Motorizado de Omnibus y Camiones del recargo del uno por ciento a que se refiere el inciso «p» del artículo IX de la ley de 4 de octubre de 1929, por el artículo segundo de la Ley de Retiro ferroviario. Recomendar que se exceptúe al Sector de Transporte Motorizado, del alcance del artículo X de la citada ley de 4 de octubre de 1929, por el artículo III de la ley del Retiro Ferroviario. Y recomendar al Congreso en un mensaje especial la regulación y coordinación de los diferentes sistemas de transportes nacionales en beneficio de la economía general del país, de los porteadores y de sus empleados y obreros; así como la creación de la Caja de Retiro y Previsión Social para empleados y obreros del Sector de Transporte motorizado, Omnibus y camiones.

LOS AUTENTICOS SE OPONEN A LA MOCION DE MARTINEZ FRAGA SOBRE LA SENADURIA VACANTE EN VILLA CLARA

El comité del Partido Revolucionario Cubano (Auténticos), que permaneció reunido hasta las ocho de la noche, exteriorizó su oposición a la moción del doctor Antonio Martínez Fraga sobre la senaduría que quedó vacante en la provincia de Santa Clara, con motivo del fallecimiento del senador Carlos J. Font y que se propone que sea cubierta.

El doctor Carlos Prío Socarrás, líder del mismo, así lo manifestó anoche, pormenorizando los motivos que consideran tener para ello.

PARTIDO CONJUNTO NACIONAL DEMOCRATICO

Asamblea Municipal de la Habana
Comité Ejecutivo

CONVOCATORIA

De orden del señor Presidente del Comité Ejecutivo de la Asamblea Municipal de la Habana del Partido CONJUNTO NACIONAL DEMOCRATICO, tengo el honor de CITAR Y CONVOCAR de acuerdo con la legislación electoral vigente, a todos y cada uno de los señores Delegados que componen la Asamblea Municipal de la Habana, a reserva de hacerlo por correo certificado en comunicaciones dirigidas a sus respectivos domicilios o direcciones conocidas y en cedulones que serán fijados en los lugares apropiados, para la sesión extraordinaria y pública que tendrá efecto el día DIECIOCHO (JUEVES), del corriente mes de abril a las NUEVE DE LA NOCHE, en el local y Círculo del Partido, sito en Paseo de Martí (Prado), número DOSCIENTOS SEIS, (206) altos, en donde se tratará solo y exclusivamente de las materias que enumeradas y correlativamente comprenden la siguiente:

ORDEN DEL DIA

PRIMERO: Lectura y aprobación del acta de la sesión anterior, en su caso.

SEGUNDO: Designar al Candidato a Alcalde Municipal de la Habana.

TERCERO: Designar los veinte y siete Candidatos a Concejales por este Municipio.

CUARTO: Adoptar los acuerdos que fueren necesarios para cumplir los requisitos exigidos por el Código Electoral en relación con la presentación del Certificado de Candidatura para las elecciones que se celebrarán el catorce de julio de mil novecientos cuarenta.

Habana, abril quince de mil novecientos cuarenta.

Vto. Bno.,

Eugenio RODRIGUEZ CARTAS, Presidente.—**José Ignacio MARTINEZ MONROY**, Secretario de Correspondencia.

SUSCRIBASE Y ANUNCIESE EN EL «DIARIO DE LA MARINA»

ES NECESARIO PARA LA BUENA MARCHA ADMINISTRATIVA QUE SE PAGUE A ESOS EMPLEADOS

El Secretario de Gobernación presentará un informe sobre el aspecto económico de esa Dirección. Desde Diciembre no cobran. 7,768 carnets de extranjeros han sido renovados

El Subdirector de la Cartera Dactilar, nos informó, que todos los empleados de esa Dirección habían suspendido el turno rotativo de trabajo que fué establecido hace días, esperanzados en que el Consejo de Secretarios que habrá de efectuarse mañana miércoles, se acuerde el pago de haberes atrasados, a partir del mes de enero último.

El doctor Domingo Ramos, Secretario de Gobernación presentará en el Consejo de Secretarios de mañana un extenso memorándum, en el que se detalla minuciosamente, el problema económico de la Dirección de la Cartera Dactilar del Chofer y se hace constar, lo imprescindible que es para la buena marcha administrativa de ese departamento, que no se demore más el pago de los sueldos atrasados a estos empleados.

Esta mañana trató de entrevistarse con el doctor Garcerán, Subsecretario de Gobernación, una nutrida comisión de estos empleados, para informarle de su propósito de concurrir mañana a Palacio, con el fin de intentar visitar al Ejecutivo, para interesarse de nuevo por que se incluya entre los asuntos que se tratarán en el Consejo, el pago de sus sueldos.

Nuevo comedor de «Auxilio Social»

Los señores Jenaro Riestra y Aurelio Suárez, presidente y secretario respectivamente de «Auxilio Social», comunicaron a la Secretaría de Gobernación la apertura del tercer comedor de dicha Asociación en la casa 364, de la calle de Aguiar. En este nuevo comedor se servirá comida, completamente gratuita, a las personas pobres y desamparadas que lo soliciten.

Choferes aprobados

Por el experto examinador de la Dirección de la Cartera Dactilar, señor Joaquín Delgado, fueron aprobados los aspirantes a choferes: Ignacio Posa y Morales, Francisco Mendieta, Emilio Sadez, Antonio Fernández, José Solis Pardo, Ricardo Cruz Merlo, Benigno Perdomo García, Antonio Menéndez Suárez, Francisco Marrero Sol, José de la Luz Moncada, Ramón González Martínez, José Rivas Rodríguez, Isidoro Huete Noa, Arnaldo Llerena y Ramón Otero.

Chofer suspendido

Por no poseer los conocimientos necesarios para conducir vehículos de motor, fué suspendido José A. López Casa. A este aspirante el Tribunal Examinador le ha concedido un plazo de 15 días para que se presente de nuevo examen.

Remitidos 7,768, carnets

El Departamento de Tramitación del Registro Nacional de Extranjeros de la Secretaría de Gobernación ha enviado por correo durante los días que han decursado en el mes de abril, 7,768 carnets, pertenecientes a otros tantos extranjeros. Estos carnets fueron renovados durante los meses de enero y febrero últimos.

Inspectores que regresan

Regresaron de la provincia de Pinar del Río, los inspectores especiales de la Dirección del Registro Nacional de Extranjeros de la Secretaría de Gobernación, señores Germán Planas, Carlos Socarrás y Gerardo Montes, que se encontraban en esa región realizando labor de inspección y fiscalización.

Nuevos alcaldes municipales

De acuerdo con las actas notariales recibidas en la Secretaría de Gobernación, los secretarios de las administraciones municipales de Santa María del Rosario, Los Arabos y San Juan de los Yeras, señores Pedro Roque, Orlando Díaz Padilla y Josefina Embade García, respectivamente, se han hecho cargo, por sustitución reglamentaria de los ejecutivos municipales de sus respectivos consistorios.

Desea le sugieran medidas

El señor Mariano Quiñones, Gobernador de facto de la provincia de Santa Clara, se ha dirigido a la Secretaría de Gobernación, deseando conocer, cuáles son las medidas pertinentes a seguir, para poder solucionar satisfactoriamente el grave problema que confrontan varios principios de esa división administrativa al haberse agotado los créditos concedidos para verificar obras públicas y no poder ser renovados por encontrarse las cámaras municipales cantes.

Solicitud denegada

La Secretaría de Gobernación ha denegado al Centro de Veteranos de Colón, provincia de Matanzas, la autorización que solicitó para celebrar una rifa y cuestación pública en aquella localidad, a fin de costear un panteón para los libertadores en el cementerio municipal.

Ayer mañana, a las 10, comenzó la Cárcel de la Habana, el curso dedicado a los directores de reclusorios, prisiones y cárceles de la República, en el que tomaron parte los doctores Raggi, Carone, Ponte Domínguez, Beruff André y Fernández de Córdova, miembros todos del Consejo Superior de Defensa Social, que tuvieron a su cargo, sucesivamente, temas de estudio.

Acuerdos en estudio

En el Negociado de Asuntos Provinciales y Municipales de la Secretaría de Gobernación se encuentran en estudio 106 acuerdos municipales que de no ser informados debidamente, antes de los 90 días reglamentarios, serán ejecutivos.

Nuevo pagador

Por resolución del Consejo Superior de Defensa Social, ha sido designado pagador central de ese mismo, el señor Pedro Corpión, empleado de la Cárcel de la Habana.

Informe de Orden Público

El Negociado de Orden Público de la Secretaría de Gobernación, ha informado a la Secretaría de Estado para que esta a su vez lo haga saber a nuestro Cónsul en Santa Cruz de las Palmas, Islas Canarias, que el señor Rafael General Nogueira, por quien interesan sus familiares, reside actualmente en el término municipal de Guanabacoa.

Protestan de una resolución

La firma comercial «Landa y Cía.» establecida en Mayarí, Oriente, ha dirigido a la Secretaría de Gobernación protestando contra la resolución presidencial que dejó sin efecto el acuerdo adoptado por el Ayuntamiento de aquella localidad, por el que se hizo figurar el pago de $7,974.10 que adeuda el Municipio a esa entidad por el suministro de luz en los años de 1927, 28, 29, 30, 31, 32 y 1933 que serían incluído proporcionalmente en los presupuestos de 1940, 1941 y 1942 para satisfacerlos.

Se reunirá hoy la Comisión Revisora

Hoy martes, a las 10 de la mañana, habrá de reunirse en la Secretaría de Gobernación la Comisión Revisora Cinematográfica de Cuba, con el objeto de conocer varias películas que se encuentran pendientes de aprobación.

HOY SERA ENTREGADO EL PREMIO «PUBLICIDAD»

Esta tarde, a las cinco, en el Hotel Sevilla, tendrá lugar un cocktail party, para hacer entrega al señor Antonio Patiño, perteneciente al staff de la Agencia «Monroe», del famoso premio de «Publicidad» instaurado por la Asociación de Anunciantes de Cuba al objeto de crear el interés para escribir artículos periodísticos sobre publicidad.

El premio de este primer año corresponde al señor A. Patiño, por un artículo publicado en la revista «Elles», del mes de octubre, titulado «Factores dramáticos de publicidad».

MIEDO — Angustia, mal dormir, nervios, cura SAUCIL. NO ES CALMANTE

En marcha!

Incorpórese Ud. a los que marchan dispuestos y risueños por la senda de la Salud. Si el obstáculo consiste de pertinaces dolencias del

ESTOMAGO

afecciones concomitantes al hígado y VESICULA.

úlcera gástrica o duodenal, COLITIS — Intestino

ya no tiene Ud. por qué seguir atado a esa penosa condición. ¡Cúrese! Ahora puede hacerlo: tome

BISMÁGEN

* *

AVISO: Cuanto más famoso es un producto, más imitadores tiene. Y aunque el público inteligente sabe que jamás imitación alguna ha sido buena, conviene recordarlo. ¡Cuidado! Exíjase el incomparable, el famosísimo Bismágen.

* *

Dolor de Estómago, Digestiones lentas o dolorosas, Empacho gástrico, Dolor de vientre y espalda, Vómitos de líquido o de sangre, Acidez, Eructos agrios, Ardentía, Gases, Dilatación, Mala respiración, Pesantez, Mal Aliento, Espasmos, Cólicos, Fermentaciones intestinales, Diarrea o estreñimiento, Inapetencia, Desnutrición, Decaimiento,

¿presenta su mal alguno de estos síntomas?

¡No hay problema! Excelente salud y una nueva vida activa y dichosa le aguardan en Bismágen: Ensaye con un frasco del maravilloso patente Bismágen y

bendecirá la hora en que decidió tomarlo.

M.E.C.D. 2016

EL ORDEN INTERNACIONAL SOLO SE OBTIENE CON EL RESPETO

DR. CAMPA

LA CANCILLERIA CONMEMORO AYER EL CINCUENTENARIO DE LA UNION PANAMERICANA

Diplomáticos y ex-Secretarios de Estado participaron del acto. Medio siglo de conducta previsora ha impreso a la Unión el ritmo del éxito, dijo el Dr. Campa. El Dr. Remos

En el salón de actos de la Secretaría de Estado, se celebró en la mañana de ayer la conmemoración del «Día de las Américas» y del primer cincuentenario de la fundación de la Unión Panamericana, con la asistencia de distinguidas personalidades del mundo diplomático, oficial e intelectual.

La ceremonia dió comienzo a las ... de la mañana, pronunciando el discurso inaugural el Secretario de Estado, doctor Miguel Angel Campa. Siguió el Ministro de la República Argentina, Excmo., señor Víctor Lezcano y a continuación hablaron también los señores Ministro del Brasil, Excmo., señor Silvio Rangel de Castro; ex-Ssecretario de Estado, doctor C. Vivanco, Ministro de Colombia, Excmo., señor Ricardo Gutiérrez; el Ministro de Chile, Excmo., señor Martín Figueroa Anguita. Seguidamente, el doctor Manuel Sanguily, director de la Oficina Panamericana de la Secretaría de Estado, leyó el discurso remitido por el ex-Secretario de Estado, doctor Orestes Ferrara. Seguidamente, habló el Embajador de los Estados Unidos de América, Excmo., señor Messersmith; continuando luego en el uso de la palabra el Ministro de Haití, Excmo., señor L. Malebranche. Siguió a éste en el uso de la palabra, el Embajador de México, Excmo. señor José Rubén Romero. Seguidamente habló el ex-Secretario de Estado, doctor José A. ..., a quien siguió el Ministro de ..., Excmo., señor Fábregas. Continuó usando de la palabra el Ministro del Perú, Excmo., señor Cúneo ...son, a quien siguió de nuevo el doctor Sanguily, para dar lectura al mensaje remitido por el Ministro de la República Dominicana, Excmo., señor Emilio García Godoy, quien se vió imposibilitado de concurrir. Luego hizo uso de la palabra el Ministro de Venezuela, Excmo., señor Alberto ..., y terminó el acto con un brillante discurso que pronunció en su calidad de ex-Ssecretario de Estado, el doctor Juan J. Remos y Rubio.

El edificio de la Secretaría de Estado lucía engalanado con las banderas de las 21 repúblicas americanas.

El Secretario de Estado, doctor Campa, excusó la ausencia de los ex-Secretarios de Estado, doctores Cosme de la Torriente y Guillermo Portela.

Discurso del doctor Miguel Angel Campa, Secretario de Estado

El primero en hablar fué el doctor Miguel Angel Campa, quien dijo:

Excelentísimos señores:

Nuestra reunión de hoy envuelve una trascendencia.

Cúmplese un feliz aniversario en los anales de América: el quincuagésimo de la fundación de la Unión Pan Americana.

Otros aniversarios encerrarán, quizás, recuerdos más particulares para cada uno de los miembros de esta gran familia americana.— Ninguno como éste, señala el punto de partida en la formación de un alma común continental, que es el hecho de mayor repercusión en la vida internacional contemporánea.

Medio siglo de conducta previsora y consciente—que año tras año y no pocas veces sin hallarse sometida, sin reposo al rudo contraste de los acontecimientos que caracterizan esta época— ha llegado a imprimir al funcionamiento de la Unión un ritmo de ... que aseguró su éxito.

Las angustias mortales que han atravesado otros organismos similares, surgidos, sin embargo, bajo más halagadores auspicios, han sido evitadas felizmente, por la Unión Pan Americana, nacida y desarrollada con paciencia y entusiasmo, y limitada a preparar posibilidades que terminaron por convertirse en tangibles y provechosas adquisiciones.

Es que, el éxito en el orden internacional sólo puede obtenerse sobre bases de respeto a todas las voluntades, de buena fe en el cumplimiento de la palabra empeñada y de capacidad para coordinar el propio interés con el interés de los demás.

Este es el secreto, el sencillísimo secreto explicativo del sorprendente crecimiento de esta red de afectos e intereses, la más amplia, la más sólida, la más cordial y la más humana que registra la historia de las relaciones entre los pueblos, extendida desde Juan de Fuca a Magallanes y de la cual la Unión Pan Americana es símbolo ejecutivo de su acción fecunda y permanente.

Las reuniones Pan Americanas iniciadas con marcada ambigüedad han ido poco a poco enseñando al hombre americano a plantear sus problemas con franqueza, cuando no con audacia. Rencores y exclusivismos se han ido fundiendo ante la realidad de una sincera política colectiva de sentido igualitario y democrático que ha culminado por el acercamiento y la comprensión recíproca en beneficio del bienestar común, llevando la vieja política unilateral de vigilancia, a la actividad múltiple que indican los últimos esfuerzos de Panamá a fin de robustecer la solidaridad y la cooperación de todos en defensa de la paz que es uno de los postulados de nuestras libres instituciones.

Para conmemorar dignamente este cincuentenario, la Secretaría de Estado había rogado al doctor Federico Laredo Bru, que honrara este acto con su presencia. No es una mera cortesía del Departamento del Exterior con el ilustre primer Magistrado de la Nación cubana, sino además demostración de público reconocimiento al americanista bajo cuyo gobierno, Cuba, representada en Lima y Panamá, ha señalado su entusiasmo y su cooperación en esta acción diplomática de trascendencia universal.

Si bien un impedimento surgido inesperadamente hizo imposible al Honorable señor Presidente, el estar con nosotros, me encargó expresara su completa adhesión a este acto y su especial saludo a los eminentes diplomáticos que son nuestros huéspedes.

También ha solicitado el concurso de los distinguidos cubanos que durante los primeros treinta y ocho años de vida independiente han ocupado la Secretaría de Estado.

Algunos han rendido ya su noble existencia, después de ofrecer una valiosa contribución al esfuerzo gigantesco cuyo origen hoy conmemoramos. Los que aún viven no han faltado a este llamamiento que reúne hoy también aquí, imprimiendo excepcional solemnidad a esta ceremonia, a los representantes diplomáticos, acreditados en Cuba, de este continente y hasta los cuales hago llegar la más sincera gratitud del Presidente y del Gobierno de Cuba.

Y no quiero terminar, señores, estas palabras, sin significar las simpatías de la Secretaría de Estado cubana a Mr. Leo Rowe, director de la Unión, y a su colaborador el doctor Pedro de Alba, quienes desde hace años, por su energía laboriosa y entusiasta perennemente vinculados al éxito de la oficina de Wáshington, han confundido su personalidad con la de los grandes varones, caídos unos, otros aún presentes y firmes en la labor de hacer una realidad este gran idealismo de fraternidad y buen entendimiento que nos ha hecho, a nosotros americanos, más justos, más humanos y más felices que a otros hombres y que a otros pueblos.

Palabras pronunciadas por el Embajador de los Estados Unidos de América

De pocos años a esta parte, y de una manera dramática, durante la última semana, se ha hecho evidente que se está desarrollando una gran lucha en la cual todas las naciones de este mundo están interesadas, puesto que se trata de una lucha entre dos sistemas diametralmente opuestos, de relaciones entre Estados.

El uno es un sistema bajo el cual naciones fuertes se empeñan en imponer su voluntad sobre las menos fuertes por medio de la fuerza o por medio de cualquier instrumento de que puedan disponer; un sistema en el cual la justicia se reserva únicamente para unos cuantos privilegiados, en el que el tamaño y la fuerza se suponen que constituyen el árbitro justo y final, y en el que el respeto por la soberanía nacional se convierte en un mito.

El otro es el sistema americano. Se basa en el respeto mutuo y en la cooperación voluntaria. Mientras nuestros corazones se contristan por los acontecimientos que se suceden en otras partes del mundo, solo podemos fortalecernos en nuestra determinación de que en este hemisferio debe mantenerse el principio de que la fuerza no hace derecho, que el respeto propio y el respeto al prójimo continúan siendo virtudes fundamentales, que la violación de la palabra empeñada no puede convertirse y no se convertirá en una característica de norma pública, que la justicia para todos será mantenida y que los derechos de los individuos serán conservado.

En el transcurso de los cincuenta años de su existencia, la Unión Panamericana, cuyo aniversario celebramos hoy, se ha convertido de un modo creciente en el símbolo de este sistema americano, y al mismo tiempo, en su instrumento eficaz. En este notable aniversario, es para mí un privilegio, en nombre de mi Gobierno, asegurar la Unión Panamericana y a los principios que esta representa, nuestro apoyo inquebrantable e inalterable.

Discurso del Excmo., señor Embajador de México, J. Rubén Romero

Excelentísimos señores:

Cuando el Gobierno de los Estados Unidos de Norteamérica convocó en el año 1889, para la primera conferencia celebrada en Wáshington, el interés mayor de la reunión, fué el de sostener, a toda costa, la paz del Continente. Ningún momento más oportuno para recordarlo y para fortalecer tales propósitos, porque solo la paz puede hacer de nuestra América un almácigo de reservas humanas que den vigor al porvenir de un mundo nuevo.

Tal vez lleguen hasta nuestros oídos apóstrofes, quejas, invocaciones dictadas por la pasión de quienes ahora están empeñados en una lucha de locos anhelos. Unos, pregonan que combaten por la libertad; otros dicen que por la paz del mañana. ¡Guay de nosotros si nos dejamos conmover y arrastrar hacia los negros cauces de la guerra...! La paz que se cimenta en los campos de batalla tiene sombras de cementerio, y la libertad que se nutre con sangre de inocentes, aunque se cierna en las alturas, jamás dejará de sentir instintos de buitre.

El Presidente Wilson definió el panamericanismo como la personificación del derecho, de la independencia y de la libertad. El dijo que la doctrina nada tiene de imperialista. Así lo creemos, así lo pregonamos y así lo exigimos en las relaciones que enlazan a los países americanos. Si tal cosa se logra, no habrá en América naciones pequeñas, pues cada una será del tamaño de todo el Continente.

Sobre el interés material del café, del azúcar o del petróleo, debe regir el amor en la hermandad de los pueblos americanos. México pide solamente que la Unión Panamericana adopte como lema las palabras de Benito Juárez: «El respto al derecho ajeno es la paz». Practicando este bello apotegma nunca se romperán los vínculos que tan estrechamente nos unen.

Palabras del doctor Juan J. Remos

El ex Secretario de Estado, doctor Juan J. Remos, fué el último en hablar. De sus bellas palabras, tomamos los siguientes párrafos:

«La América, reajuste de la conducta humana a través de los siglos, se levanta en la historia de nuestros años, como el acento del mundo que reacciona contra el espíritu de conquista y destrucción, para reclamar la paz entre los hombres, el acercamiento y la comprensión entre los pueblos y el predominio de la concordia y del trabajo, como el único clima capaz de abrir horizontes al progreso y hacer respirar en el pulmón de la vida de relaciones, el aire que sature de civilización positiva la conciencia internacional».

Se refirió a la evolución humana, para llegar a la conclusión de que no se podrá llegar al equilibrio mientras el noble afán de las hondas teorías quede a las puertas de los mundos en decadencia.

Y concluyó diciendo que al celebrarse en esta fecha el primer cincuentenario de la Unión Panamericana, la Cancillería cubana por iniciativa del señor Presidente de la República, ha hecho bien en hacer oir en este acto, la voz de nuestros países hermanos, por medio de sus ministros, porque es el mejor homenaje que puede rendirse a ese benemérito organismo que tan brillantemente ha cumplido y cumple su misión coordinadora y directriz, porque es la voz en que hablan el abrazo de Bolivia y Paraguay, la ratificación de Isla de Pinos, el entendimiento de Colombia y el Perú, la transacción entre Santo Domingo y Haití, la Declaración de Lima, la de Panamá, el acuerdo de hoy entre Costa Rica y Nicaragua; es decir, la voz de la América que dice a los viejos continentes cómo entiende la civilización el Nuevo Mundo.

CELEBRAN EN LA HABANA Y MIAMI SUS BODAS DE PLATA LOS HOTELEROS FLORIDANOS

ANUNCIO DE VADIA

ENTUSIASMA! 1940 "Super 3"

EL RADIO SENSACIONAL DE 1940 ¡

Modelo 314 — Siete Tubos

PHILIPS DE HOLANDA

GIRALT
O'Reilly 457 - Tel M-9944
S Rafael 155 - Tel A-6511

LOS MAYORES FABRICANTES DE RADIO DEL MUNDO

PRECONIZARON LA NECESIDAD DE MAYOR COMPRENSION ENTRE LOS PAISES DEL NUEVO MUNDO

En el banquete de 300 cubiertos celebrado como despedida de La Habana, estaba el Presidente de la American Hotel Ass., que vino de Nueva York expresamente para tomar parte en ese acto

La Florida State Hotel Association celebró sus Bodas de Plata, vigésimoquinto de sus Convenciones anuales, en Miami Beach, Florida y en La Habana, efectuando sus reuniones en los respectivos hoteles «Dempsey-Vanderbilt» y «Sevilla-Biltmore».

Asistieron a esta Convención representaciones de las ciudades floridanas de Jacksonville, Daytona Beach, Miami, St. Agustine, St. Petersburg, White Park, Pensacola, Rockledge, Orlando, Tampa, Sanibel, Miami Beach, de Pennsylvania y New York.

El programa de Miami-Beach

El viernes último, a las 10 a. m quedó inaugurada oficialmente la Convención con piadosas palabras por el Rvdo. Elisha H. King, Pastor de la Parroquia de Miami-Beach. Seguidamente el Honorable John H. Levi, Alcalde de Miami, dió la bienvenida a los coavencionistas con un breve y festivo discurso. El Sargento de Armas leyó las mociones propuestas e informó sobre los Comités designados. Mr. Kenneth Arnold, Presidente de la Florida State Hotel Association y el Secretario Ejecutivo de la misma, Mr. R. O. Riddle, reseñaron la Memoria Anual de dicha entidad. Mr. Leonard K. Thompson, Chairman del Comité Semanal, describió las relaciones con la American Hotel Assotiation a la que pertenece la del Estado de la Florida.

Mr. John E. Norman, de Miami, presentó un interesante trabajo con el título «Responsabilidad del Director del Hotel como Embajador de la Ciudad», a quien considera la primer persona responsable que tiene supervisión orientadora con respecto al extranjero reciénllegado, directamente o a través de sus empleados, cuyas informaciones canalizan y complacen los deseos de los huéspedes. Mr. Thomsan D. Green, Presidente de la American Hotel Assotiation, en su discurso, manifestó su satisfacción por hallarse presente en la asamblea de tantos y tan distinguidos compañeros que representan uno de los núcleos más importantes de esa industria en los Estados Unidos.

A la una p. m. tomaron el lunch en el patio de «Cromwell Hotel» de Miami-Beach. Hora y media después volvió a reunirse la asamblea en el «Dempsey-Vanderbilt», donde el señor J. B. Sullivan habló de las actividades de orden cooperativo, y quedó abierta la sesión plenaria. A las siete p. m. partieron rumbo a la Habana.

El programa de La Habana

En la mañana del sábado, una vez desembarcados recorrieron los convencionistas la ciudad, libremente. A las doce tuvieron una recepción informal en el Hotel Sevilla-Biltmore, y media hora más tarde les fué ofrecido allí un lunch, haciéndose la presentación del Comité-Anfitrión integrado por la Asociación Nacional de Hoteles y Restaurants de Turismo. El Comité de Resoluciones rindió informes, así como también el de candidaturas, efectuándose la elección del Presidente y de los Directores.

Ese mismo día, a las cinco, se reunieron en alegre «cock-tail party» en el «roof-garden» del Hotel Plaza.

El Banquete Oficial

A las nueve de la noche, en el restaurant «Sans-Souci», tuvo efecto el banquete oficial, actuando de Maestro de Ceremonias, el doctor Luis Machado, quien explicó al público allí reunido las significación del acto.

El señor Pascual Morán, Presidente de la Asociación Nacional de Hoteles y Restaurants de Turismo en su discurso en inglés agradeció a los visitantes haber celebrado parte de los actos de la Convención en Cuba. Elogió grandemente la labor llevada a cabo por los miembros del Comité habanero Mr Frederic J. Kessler y Víctor Batista, que tuvieron a su cargo la confección del programa a desarrollar en Cuba, refiriéndose también al viaje que hiciera a los Estados Unidos con el entonces Presidente de la Corporación Nacional del Turismo, doctor Luis Machado para gestionar que se compartiera la sede de la celebración de las Bodas de Plata de la Florida State Hotel Association entre Miami y nuestra capital.

Los señores Thomas D. Green y Kenneth Arnold, Presidentes respectivos de la American Hotel Association y de la del Estado de la Florida, tuvieron cálidos elogios por las atenciones que se les estaban dispensando a los miembros de la Convención por sus compañeros de La Habana. El reciéndesignado Presidente de la Florida State Hotel Ass., Mr. Frank N. Stengle, esbozó el programa que se propone desenvolver al frente de esa institución durante su período de gobierno.

Estados Unidos ya no es «el coloso del Norte»

El más hermoso discurso de la noche fué pronunciado por Mr. Franklyn Moore, en nombre de las Asociaciones Hoteleras de Pennsylvania y de la Florida, humorísticamente a veces, y otras emitiendo elevados conceptos. Relató anécdotas que provocaron la hilaridad de la concurrencia. Se refirió a la fraternidad de los pueblos del Continente, aclarando que si antes los iberoamericanos consideraban a los Estados Unidos como «el coloso del Norte», hoy los ven sentados a la mesa de las discusiones panamericanas ni siquiera como el hermano superior y más fuerte, sino como un miembro más de la gran familia.

Leyó entonces unas cuartillas en español confesando que hasta hace poco los estadounidenses desconocían por completo todo cuanto se relacionase con los demás países del Nuevo Mundo. «Los latinoamericanos, por lo general, están mejor informados de los Estados Unidos que nosotros de ellos» —dijo, añadiendo: «¿Quién se atrevería a negar que la base del entendimiento entre las naciones, lo mismo que entre los hombres, es el mutuo conocimiento?

«Debemos conocernos y visitarnos recíprocamente».

«Es fuerza, pues —prosiguió Mr. Moore—, que además de conocernos a distancia, y de informarnos por la prensa y el radio de cuanto ocurre en los países americanos, tratemos de visitarnos y de establecer el contacto personal que nos enseña a estimarnos más y nos permite desarrollar con mayor efectividad, la cooperación y solidaridad continentales que nos son mutuamente esenciales». «Hace tres o cuatro décadas —comentó— se discutía la idea del panamericanismo, considerándola una utopía; en general no había convicción sobre sus posibilidades, es decir, sobre una solidaridad de sentimientos y de intereses entre los pueblos del Hemisferio Occidental. «¡Con cuánta satisfacción noto que el cuadro ha cambiado radicalmente!» —exclamó. Y dió fin a sus palabras: «¡Ojalá que la estrella de la paz y la mútua comprensión continúe guiando nuestros destinos!», entonando después un canto a Cuba.

Los asistentes al banquete

Entre los asistentes al acto, además de los mencionados, se encontraban el señor Eusebio L. Dardet, en representación de la Corporación Nacional del Turismo; el doctor Ramón García Rodríguez y su esposa; Mr. and Mrs. de Lima; el Capitán Dr. Juan Zaragozí y señora; señor Víctor Batista y señora; Mr. and Mrs. R. O. Riddle, Mr. and Mrs. C. J. Knapp, Jesús Fernández Carrandes, Presidente del Centro de Cafés y señora, señora Lucía G de Morán, Mr. and Mrs. Kessler, Dr. Luis J. Botifoll y señora; Mr. W. N. Urmay, Mr. Joseph Adams, Señor Miguel González Rodríguez, Director de «Cuba Económica y Financiera», y señora; Mr. Nathaniel H. Heller, señor Roberto Acosta, Mr. and Mrs. Crawford Noble, Mr. and Mrs. Kavanaugh, Comandante Pedro Tandrón, Mr. C. O. Little, Mr. and Mrs. Joseph Martínez, Mr. and Mrs. C. R. Keddi, Mr. and W. Upham, señor Ramón Rego, Secretario de la Asociación Nacional de Hoteles y Restaurants de Turismo y señora, Mr. Albert Eddy y muchos más hasta el número de trescientos.

Finaliza la Convención

El domingo, 14 del mes en curso, a las 10 y media a. m. tuvo efecto un «cocktail-party» en el Hotel Nacional y a las 12 un almuerzo en el Hotel Presidente, terminado el cual

A las dos de la tarde, en alegre se tomó la fotografía oficial de la Convención.

caravana de automóviles, recorrieron la ciudad, visitando los lugares más interesantes hasta poco antes de las siete que tomaron el buque rumbo a Miami, muy satisfechos todos de su permanencia que estuvieron unánimes en considerarla demasiado breve, y agradeciendo la hospitalidad que les brindara la Asociación Nacional de Hoteles y Restaurants de Turismo de Cuba.

Ocasiona pérdidas de seis millones de pesos anuales el estado caótico de la circulación por nuestra rúas

Opina el ingeniero Castellá que debe estudiarse este problema de modo concienzudo. $61.400,000 cuesta al año operar los vehículos motorizados en nuestra población

Como tema de palpitante actualidad por haberse puesto en vigencia desde el día 10 del mes en curso el nuevo Reglamento del Tránsito, ofrecemos a nuestros lectores interesantes datos estadísticos y cálculos recopilados por el ingeniero César Castellá, quien nos los ha suministrado, en relación con el costo de operación de los vehículos que circulan por nuestras calles y cuanto debe realizarse para mejorar las condiciones caóticas del tránsito capitalino.

El ingeniero Castellá demuestra en su trabajo que la pérdida o exceso de costo de operación de los vehículos es soportado por cuantos circulan, sin excepción alguna, por las calles de la Habana y cuyo importe sobrepasa con exceso la cifra de seis millones de pesos anuales.

—Para dotar en forma permanente a una ciudad de la población y extensión que tiene actualmente la Habana y sus Términos Municipales vecinos de Marianao y Guanabacoa—dice el ingniero Castellá—de un sistema moderno de control del tránsito, se hace necesario llenar tres condiciones esenciales: primera: que se haga un estudio científico y cuidadoso de la circulación, manteniéndose un constante «chequeo», segundo: La aplicación de las cantidades correspondientes para la compra de equipos, marcas y señales y tercero: Fijación de un presupuesto anual de mantenimiento y mejoras.

Las sumas que se emplearán de manera honesta y eficiente constituirían una de las inversiones más provechosas, tanto por su aspecto de seguridad personal, como por el ahorro y economía inmediata en tiempo y dinero que de estas inversiones se derivarían en todas las operaciones del tránsito cubano.

La pérdida de seis millones de pesos anuales la basa el ingeniero Castellá en un cálculo sobre el costo de operación de los vehículos que transitan por las calles de esta ciudad, que es el siguiente:

Vehículos	Diario Circul.	Horas Diarias	Costo Diario	Pasajer. Transp.	Costo Anual
Omnibus . . .	1,350	16	$ 19.00	500,000	$ 9,360,000.00
Tranvías . . .	341	13	15.62	120,000	1,940,000.00
Trambús	38	11-¼	12.80	9,400	177,000.00
Camiones . . .	8,000	11	15.00	—	36,000,000.00
Alquiler	3,000	14	4.50	120,000	4,923,000.00
Particulares . .	10,000	8	3.00	30,000	9,000,000.00
Costo anual de operación de vehículos motorizados .					$ 61,400,000.00

No se han tenido en consideración, para este cálculo, las pérdidas que representan el tiempo de las personas no asalariadas, pasajeros, ni las demoras en la entrega de mercancías, etc., por tratarse de perjuicios que no son fácilmente calculables en dinero.

Según datos del Consejo Nacional para la Previsión de Accidentes, la pérdida en vidas, lesiones y daños a la propiedad, en los últimos cuatro años, excedió de seis millones de pesos, o sea uno y medio millones anuales.

Careciendo de un estudio previo completo de las características de la circulación, tenemos que enunciar el costo aproximado de un sistema de control apropiado basándonos en el de otras poblaciones, con las debidas adaptaciones a la nuestra, en una forma empírica, llegando a los siguientes resultados:

Inversión o costo de implantación

Estudio del tránsito (Traffic Survey) . .	$ 40,000.00
Señales lumínicas (estimadas 300)	„ 60,000.00
Signos (estimados cincuenta mil)	„ 125,000.00
Marcas (estimadas veinticinco mil)	„ 25.000.00
Mejoras en el alumbrado (estimado 1,000 focos)	„ 25,000.00
Mejoras en las calles (estimado 15,000 m2) . .	„ 30.000.00
Aceras (estimado 5,000 m2)	„ 10,000.00
Islas de peatones (estimadas 100)	„ 6,000.00
Estimado total de la inversión . . .	$ 321,000.00

(1/2% del costo de operación del tránsito).

La inversión del anterior presupuesto podría hacerse de manera progresiva: estudios, colocación de señales, marcas y signos; bacheo y reparación de las calles, etc., con un estimado no mayor del 30 por ciento del total calculado, terminándose las obras en un período de seis meses, y el resto en dos años, con una inversión anual de aproximadamente cien mil pesos.

Tan importante como el costo inicial de implantación, es el de mantenimiento, cosa ésta que, por desgracia, se olvida casi siempre en Cuba al hacerse las inversiones para obras nuevas, como lo que ocurre con la Carretera Central que, sin un presupuesto fijo de su mantenimiento, acabará por destruirse totalmente. Ya se está viendo su utilidad muy disminuída, pues la velocidad promedio del tránsito por ella se ha disminuído por el abandono en la conservación de la misma.

El presupuesto anual de fiscalización, mantenimiento y mejoras del control del tránsito urbano no excedería de $50,000.00, lo que representa menos de un uno por mil del importe total del costo de los servicios que más se beneficiarán económicamente con ese control.

Termina su estudio el ingeniero Castellá expresando su opinión de que el ordenamiento y control del tránsito es un problema de base económica que debe ser estudiado científica y sistemáticamente, abandonándose el actual sistema inconsulto de impresión personal, y que en el mismo debe ponerse en manos de personas cuyo conocimiento y preparación técnica en problemas de tránsito y circulación los faculten especialmente para opinar y dirigir.

CARTAS AL DIRECTOR

Abril 12, 1940.

Señor Director del DIARIO DE LA MARINA.

Muy señor mío:

Me permito adjuntarle copia del escrito que en esta fecha hemos enviado al Honorable señor Presidente de la República, con el ruego de su publicación en su importante órgano de opinión.

Muy agradecido por su atenta cooperación, soy de usted muy atentamente y S. S.

José Cárdenas.
Secretario auxiliar.

Habana, abril 12 de 1940.
Dr. Federico Laredo Bru,
Presidente de la República.
Honorable señor Presidente:

La actuación del Gobierno, que usted tan dignamente preside, con respecto a los planes de regalos, concursos industriales y loterías particulares nos hizo concebir esperanzas de que, por fin, nuestra industria se vería libre de sistemas de propaganda monopolizados que imposibilitan la vida del pequeño productor en perjuicio del pueblo consumidor.

Ante la popularidad de los privilegiados concursos de nuestro más poderoso competidor, no pueden los pequeños fabricantes nacionales imponer sus magníficos productos a un público dominado por el afán del juego y del azar.

No compran jabón, sino que juegan una lotería más con una villa como premio, tal como sucedía en la industria de cigarros, la que ha tenido la suerte de que el Gobierno se haya creído obligado a salvar cortando el mal de raíz gracias a su último Decreto.

¿Por qué nuestra importante industria no recibe el mismo trato? ¿Qué poder tiene una sola empresa favorecida en perjuicio de los fabricantes nacionales?

Así como aplaudimos la intervención del Gobierno salvando a la industria cigarrera, protestamos de que el Decreto no sea general y no se haya aplicado el remedio a todos los sectores mercantiles.

Confiamos en la justicia de su Gobierno, para que las leyes se apliquen por igual, destruyendo fueros y privilegios que nuestra Constitución no permite, salvando de paso un importante sector de la actividad nacional.

De usted con la mayor consideración.

Asociación Nacional de Fabricantes de Jabón. Miguel A. Naya.
Presidente.

CREEN QUE SON DEL ESTADO LOS TERRENOS DE ATARES

Entre los asuntos remitidos ayer por la Secretaría de Justicia a la Fiscalía del Tribunal Supremo, se encuentran varios documentos relacionados con los terrenos colindantes al Castillo de Atarés, y que se supone sean de la propiedad del Estado. El doctor Alonso Pujol ha interesado del Fiscal un estudio minucioso de dichos documentos a fin de determinar si ello es cierto o no.

PAYAMAS DE SEDA a 2.30

La payama de seda es la más fresca y comfortable de todas las payamas.
Su uso, con la llegada del calor se hace indispensable y el resultado la dejará plenamente satisfecha.
Colores: rosa, azul, salmón, maíz, nilo, prusia, verde brillante y vino.
Tallas del 34 al 42.

la época
NEPTUNO Y SAN NICOLAS
Servimos pedidos al interior, enviando el importe de lo que desee

Partagás
EL CIGARRO QUE GUSTA MAS.

M.E.C.D. 2016

DIARIO DE LA MARINA

(S. A.)
FUNDADO EN 1832
(Dirigido hasta 1919 por Don Nicolás Rivero y Muñiz)

DIRECTOR: DR. JOSE I. RIVERO.
ADMINISTRADOR: D. ELISEO GUZMAN

Domicilio Social: PASEO DE MARTI. NUMERO 351
Agente en N.York: Joshua B. Powers, Inc. 220 East, 42nd. St. New York City

Editado por la Cía. DIARIO DE LA MARINA, (S. A.), cuyo programa consiste «en la defensa de los intereses generales y permanentes de la Nación cubana, de los especiales de la Colonia Española establecida en la misma y de la unión y armonía entre los diversos elementos que conviven en el país». — Artículo 1º de los Estatutos.

TELEFONOS DEL DIARIO

Dirección	M-7911
Administración	M-7911
Suscripciones	M-7911
Quejas	M-7911
Clasificados	M-7915
Jefe de Redacción	M-1287
Redacción	M-7913
Sports	M-7912
Agencia Guanabacoa	XO-1584

PRECIOS DE SUSCRIPCION

	Territorio nacional	Extranjero «A» convenio	Extranjero «B» no convenio
Año	$ 13.50	$ 17.00	$ 20.00
Semestre	7.00	9.00	11.00
Trimestre	3.75	5.00	6.00
Mensual	1.30	—	—
Dominical, Año	—	5.00	7.00

EDITORIALES

Régimen contradictorio

Uno de los trabajos más difíciles en la Comisión Coordinadora de la Asamblea Constituyente debe ser, sin duda, la de coordinar las proposiciones convertidas en dictámenes, de modo que a todo lo largo del proyecto presida un mismo espíritu que dé carácter uniforme al régimen.

Y decimos así, porque estamos expuestos a que nuestra Carta Constitucional resulte un arlequín de matices regimentales, donde en unos aspectos ofrezcamos las apariencias de una República muy liberal y democrática, en otros muy conservadora, y en otros dejemos tamañito al «avanzado» Stalin, ya que sus devotos han pretendido establecernos aquí derechos como el del «boycot», que en Rusia se castiga con el fusilamiento sumarísimo; que así son los bolcheviques de contradictorios, pues a los países democráticos les exigen «derechos» que les permitan destruir la Democracia, y en su «Dictadura del Proletariado» el derecho consiste en hacer andar tieso a todo el mundo.

Así, en el dictamen (que ya nos ha dado tanto que escribir, y promete mucho que hablar) presentado por la Comisión del Trabajo, aprobado por una «mayoría» de tres y combatido por una «minoría» de ocho, se establece el derecho del mutualismo, pero ese derecho queda limitado por la imposición de no poder excluirse a los ciudadanos por razón de «color, raza o sexo» como miembros y «en cuanto a la dirección y servicios de las mismas» (las mutualidades).

Claro está que esto es absurdo, porque si los chinos acuerdan crear una beneficencia mutualista, con su esfuerzo y dineros, no sabemos qué puede ir a buscar un rubio hebreo en la mutualidad amarilla que, mientras cumpla los imperativos de ley, llena también los fines sociales a que está obligada: lo demás, la condicional que la asociación exija de ser chino todo aspirante a socio, es cosa de fuero interno, de espíritu, con lo que la sociedad nada tiene que ver, como no sea para respetarlo.

Y, en cambio de esa pretensión impositiva, el propio proyecto de ley discrimina a una parte de la sociedad; la que cuente con recursos, materia esta que ya fué ocasión de grandes perturbaciones y que en la Asamblea Constituyente viene a plantearse de nuevo con marcado sabor de fobia comunista a todo lo que huela a bienestar.

«La mutualidad será protegida por las leyes (dice el proyecto), **pero no podrán gozar de los beneficios de ésta las personas cuyos ingresos, por cualquier motivo, excedan de la cuantía determinada por las leyes».**

Sobre ser ya un poco difícil establecer la cuantía de las necesidades de un individuo, la proposición es absurda por cuanto viola los más fundamentales derechos de ésta, pues si un ciudadano pasa largos años contribuyendo y no gastando a la mutualidad y, ya en edad madura, necesita de ella, no es de razón excluirle por el hecho de haber llegado al límite de ingresos que determine la ley.

Este ejemplo no es de casos particulares, sino de la generalidad de los socios pudientes que figuran en las listas de nuestras grandes mutualidades, hacia cuya destrucción encaminan sus intenciones los que idearon tal proyecto. Pues si bien resulta indelicado el que una persona rica utilice los servicios de una beneficencia colectiva, sobre constituir casos aisladísimos no se le puede discutir el derecho ganado en toda una vida de contribución social.

Pudiera aceptarse la teoría con respecto a los pretendientes a socios o miembros que necesitaren demostrar su necesidad económica, pero al que adquirió el derecho cuando la sentía, no se le debe negar si no lo renuncia voluntariamente, cosa que hace la inmensa mayoría de nuestros asociados en mutualidades, en cuyo seno permanecen por amor social, casi siempre prestándoles grandes servicios personales, y en ocasiones monetarios.

Queremos, por lo que se ve, ser muy democráticos e igualitarios en unos casos, y establecer discriminaciones y desigualdades en otros.

El aniversario de la fundación de Cienfuegos

El día 22 de este mes se cumplirán 121 años de la fundación de la colonia Fernandina de Jagua, que, andando el tiempo, habría de convertirse en la importante ciudad de Cienfuegos.

Los cienfuegueros son muy celosos de esta conmemoración. Saben que la historia, llena de realidades turbias, pero impregnada también de nobles tradiciones, tiene más importancia de la que se supone en la galvanización de los pueblos. El progreso exige, sin duda, mirar al futuro. Pero la técnica del enfoque justo, de la visión precisa, se aprende en la historia, que no es sólo, como decía Cervantes, «espejo de lo pasado», sino «enseñanza para lo por venir». En el esfuerzo de los fundadores (aquel Luis De Clouet, alma intrépida de «pioneer», que con cuarenta y seis colonos desembarcó en Jagua el 8 de abril de 1819 y acometió la colonización de la península de la Majagua, firmando catorce días después el acta de la fundación de la ciudad) buscan los hombres emprendedores de Cienfuegos estímulo y ejemplo para perseverar en esa lucha sin tregua que es la consolidación de toda sociedad humana. Si gran coraje se necesita para descubrir y explorar, para aventurarse en los mares, remontar los ríos, allanar la selva y escalar la montaña con una voluntad de civilización, no es menor el que se requiere para conservar lo que ha logrado rescatarse de la naturaleza. Porque conservar no es mantener inalterable una cosa. No basta con ser cancerbero de la historia. La vivacidad del pasado sólo se conserva en la cotidiana superación. Por eso ha podido decir un cienfueguero ilustre, el doctor Pedro López Dorticós, presidente del «Ateneo» y el animador por excelencia de las fiestas del aniversario, que «todos los días son días de fundación». Los pueblos que no siguen fundándose acaban fundiéndose, si se nos permite jugar con el vocablo. Cienfuegos ha podido colocarse en poco más de un siglo a la altura de las primeras ciudades cubanas porque, tanto bajo la colonia, como bajo la República, ha contado con hombres que supieron continuar la tarea de los fundadores. Claro que la urbe ha tenido su riesgo y su ventura. Han corrido para ella buenos y malos tiempos. No ha podido sustraerse a las vicisitudes de la nación toda, a sus crisis, a sus caídas, a sus ciclos alternantes de prosperidad y penuria. Pero no ha perdido el rango legítimamente alcanzado y hoy sigue siendo una ciudad de primer orden, a pocos pasos de la capital, en condiciones urbanas, en densidad de población, en poderío económico y en auge cultural.

Hemos citado al «Ateneo» de Cienfuegos. El «Ateneo» es el centro espiritual de la llamada Perla del Sur. En su ámbito se han congregado siempre los mejores hombres de la ciudad, los más inteligentes, los más avisados, los que han tenido más hondo y vivaz el sentimiento de la ciudadanía. A esa institución se debe el que la efemérides de la fundación sea para los cienfuegueros algo más que un pretexto para el pasatiempo y la fiesta intrascendentes. El «Ateneo» ha inculcado la veneración por el gesto de los fundadores. No se ha limitado a mantener el recuerdo con trucos nemotécnicos o apelaciones retóricas. Cada año hace una verdadera leva de voluntades ciudadanas para que el hilo de la historia no se quiebre, para que un nuevo progreso se incorpore a una tradición perennemente renovada. Así cumple un deber social, salvándose de ese narcisismo torremarfileño, de ese apartamiento pedante y estéril en que suelen incurrir las instituciones culturales cuando suponen equivocadamente que la cultura no tiene nada que ver con la ciudad.

Este año, como en años anteriores, Cienfuegos celebrará dignamente el aniversario de su fundación. En el banquete de los cienfuegueros ausentes reunirá a aquella parte dispersa de su ciudadanía que persiste, fuera de la ciudad, en el amor y en la añoranza del terruño. La patria chica abrazará a los hijos materialmente alejados de ella, pero espiritualmente dentro de sus muros. Hermoso ademán de integración, que revela grandeza de alma, generosidad de sentimientos, elevado concepto de solidaridad.

Los elefantes beben primero

Por E. FORTUN

Una compañía cinematográfica ha tomado películas, en unas pocetas, en la selva africana. La etiqueta de la selva exige que el elegante beba primero. Cualquiera que sea el número y la clase de los animales que van a apagar la sed, se sitúan a cierta distancia hasta que los paquidermos concluyan de beber. Algunos vienen de muy lejos (40 y 50 millas) y es notable la tregua que reina entre los enemigos más encarnizados. Después del elefante el turno corresponde al rinoceronte; pero si concurren más de dos, se establece entre ellos una lucha tan encarnizada que sólo cesa al quedar uno dueño del campo. El artista logró fotografiar una de estas luchas entre dos rinocerontes, que terminó con la muerte de uno.

Las jirafas y las zebras vienen en seguida; estas últimas llegan en gran número y es curioso que las cuatro primeras del grupo se ordenan para beber; las otras lo hacen cómo y cuando puedan.

¡Y hay quienes dicen que los animales no tienen inteligencia, sino instinto! Si es así, poseen el instinto de la educación, de que carece el hombre. Compárese lo referido, con lo que acontece, por ejemplo, en un **buffet**; aquí no se respeta ni a los dueños de la casa; y hay algunos concurrentes con bolsillos especiales para almacenar golosinas. ¡Caray, qué niños!

Epistolario de OTEYZA

Sr. Antonio Arias.
Rancho Boyeros.

Muy señor mío:

Usted ya sabe la alarma con que los comerciantes de Cuba ven llegar de Miami a los excursionistas cubanos. ¿Que no la sabe usted? Pues es tan explicable, que se hará cargo completo de ella, sin más que una ligerísima explicación.

Los excursionistas cubanos vuelven siempre de Miami, habiéndose comprado allí una porción de cosas. Y los comerciantes de Cuba temen—muy fundadamente, por cierto—que eso dejarán de comprarse aquí. Entendido, ¿eh? Entonces, sin más prolegómeno, abordaré el asunto.

Es éste que análoga alarma a la de esos comerciantes he sentido yo, viendo que ha regresado usted de su excursión a Miami. Análoga respecto a la calidad, que con referencia a la cantidad ha sido mucho mayor. Usted ha comprado allí y se ha traído aquí cierta cosa...

Pero ¡qué cosa tan espantosa! Un avión, con el cual hizo su viaje y lo tiene posado en ese próximo aeropuerto. Cierto que un avión, si se dedica al pasaje o al transporte... Sin embargo, usted no va a emplear el suyo en eso.

Según el pie de la fotografía, publicada en la sección de rotograbado del DIARIO DE LA MARINA, usará usted su avión para... Pero voy a copiar dicho pie: «El capitán Antonio Arias, candidato a representante por los menocalistas de Oriente, que ayer regresó de Miami, donde compró un avión para su campaña política».

Esto indica que hará usted una lucha electoral de caza y de bombardeo. Sólo puede entenderse así, ya que ambas son las únicas maneras de luchar desde los aviones. Y considerar que en las elecciones anunciadas va a lucharse de tales modos, me tiene espantosamente alarmado.

Dirá usted que yo no he de combatir en unas elecciones cubanas. Y mi respuesta será que ¡por eso mismo! Todavía si fuera a combatir... Pero durante esas elecciones estaré en Cuba, como no combatiente. Es decir, como los infelices a quienes destroza la aviación.

La guerra actual está demostrando que desde los aviones se logran pocos objetivos militares. Poquísimos, casi ninguno. ¿Qué fortificaciones se han destruído desde el aire? Ahí—este «ahí» es la frontera francoalemana—están las líneas Sigfried y Maginot incólumes. ¿Qué escuadras desde el aire se han hundido? Barcos armados, sólo alguno que otro suelto, y pare usted de contar.

En cambio, las ciudades abiertas —esas constituídas por casas de pacíficos vecinos—, cuando la aviación sobre ellas cruza—persiguiendo los objetivos militares que no suele lograr—, quedan convertidas en escollos de destrucción que emergen sobre mares de sangre.

Justamente porque en las elecciones cubanas perteneceré a la sacrificada clase de no combatientes, enterado de que usará usted para su campaña un avión, estoy que no me llega la camisa al cuerpo. Tanto, que pienso hasta en hacerme construir un refugio subterráneo, para que me albergue el día de las elecciones...

Y yo que pensaba verlas, como se ven los toros, «desde la barrera». Pero, por culpa de usted, no podré permitirme semejante saludable satisfacción. No le extrañe, pues, que le diga cuán molesto me tiene.

Aparte de esto, aprovecho la ocasión para ofrecerme de usted atento s. s. q. e. s. m.

Luis DE OTEYZA.

La Habana, 16 de abril de 1940.

DESPUES DE LAS DECLARACIONES

Por Roseñada

—Estoy viendo que hoy no podrá comenzar la Serie Mundial de base ball en los Estados Unidos.
—¿Por qué?
—Porque Roosevelt botó ayer la pelota...

Esfuerzos ante los Peligros de la Guerra Europea

Aunque la tesis de la «defensa continental» no ha encontrado ambiente en la América Hispana, ésta resuelve coordinar sus medidas para hacer respetar su soberanía.—El factor económico se complica

(Editors Press Service, especial para este DIARIO)

Frente a la nueva contienda que azota al Viejo Continente y cuyas ramificaciones podrían extenderse a todas partes del mundo, como ocurrió hace un cuarto de siglo, América ha levantado la voz en defensa del derecho y en salvaguardia de sus legítimos intereses.

No obstante la unanimidad de criterio manifestada por los países iberoamericanos en el cónclave de Panamá y en la declaración que de él surgió, unanimidad que revela la firme resolución del continente de sustraerse a los embates de la guerra, las potencias beligerantes no han accedido a los deseos expresados por estos neutrales y han colocado el problema de las relaciones europeo-americanas en un plano de equilibrio inestable y peligroso.

Las numerosas acciones navales llevadas a cabo en aguas cercanas a la América del Sur y a las Antillas, tanto por los alamanes, con el «Admiral Graf Spee», cuanto por los aliados, con sus repetidos ataques a buques mercantes germanos, constituyen otros tantos desafíos a la tesis americana. La respuesta de los beligerantes a la declaración de Panamá, en que se les instaba a no efectuar acciones de guerra en aguas comprendidas dentro de las trescientas millas de la costa americana, ha sido negativa.

La situación, pues, presenta aspectos que revisten gravedad. Una vez más toca a las naciones de América luchar por que se imponga la cordura y prevalezca la moderación. Las perspectivas actuales no parecen indicar que se desvanecerán pronto las nubes que cubren el horizonte.

El factor económico

Complica la situación la presencia de factores de orden económico, reñidos a menudo con los de orden político, que hacen doblemente difícil la solución de los problemas a que da lugar la contienda. Ha sido la América Ibera proveedora tradicional de alimenos y materias primas para el Viejo Mundo. Sin el café del Brasil, Colombia y Centroamérica; sin el azúcar y el tabaco de Cuba; sin el salitre y el cobre de Chile; sin el trigo de la Argentina y la carne de ésta y del Uruguay; sin el petróleo de Venezuela y de México, la economía y la vida toda de Europa sufrirían profundas alteraciones. Al mismo tiempo, la estructura financiera y económica de Iberoamérica saldría sufriendo también, visto el considerable aporte monetario de Europa por este concepto.

Es obvio, entonces, que el problema comporta factores complejos y adversos, y que Iberoamérica se ve abocada a un estudio arduo.

Desde el punto de vista económico, cabe destacar que la situación de la República Argentina con respecto a los países aliados, ha traído aparejada cierta tirantez. Inglaterra y Francia, con quienes la Argentina firmó hace poco un pacto comercial (ha firmado en marzo otro con el Japón), han exigido en la práctica, que el dinero recibido por la república del Plata sea invertido con exclusividad en mercancías francesas e inglesas. Esta reciprocidad, en sí, no ha encontrado mayor resistencia, aunque motiva algunos inconvenientes. Lo que sí ha causado molestias en la Argentina es el hecho de que el gobierno inglés haya tomado medidas perjudiciales para los frigoríficos argentinos, concediendo medios de transporte sólo para el producto elaborado en frigoríficos de propiedad inglesa situados en la Argentina.

Comercio con Alemania

Al mismo tiempo, el acuerdo comercial celebrado por esta nación con Alemania, antes de estallar la guerra, ha quedado sin efecto a causa del conflicto, y las operaciones de trueques de material ferroviario por materias primas y alimenticias han debido suspenderse debido a la imposibilidad del transporte. De igual modo han debido suspenderse las transacciones que con el Reich tenían concertados varios otros países latinoamericanos. Se recuerda que las ventas de cacao y otros productos ecuatorianos a Alemania, que ésta pagaba con marcos «aski» (que valían sólo para las compras de artículos alemanes), dieron margen a protestas en Guayaquil y Quito, debido a la desventaja que ellas acarreaban al país.

Las adquisiciones de café centroamericano por Alemania, en El Salvador y en Honduras, por ejemplo, iban tomando cierto incremento al estallar la guerra. Naturalmente, han quedado suspendidas, como también el intercambio, importante, entre Colombia y el Reich.

El Brasil cuenta en su suelo con riquezas minerales inconmensurables. Se calcula que sus yacimientos de minerales de hierro le alcanzarían para fabricar su propio acero durante cientos de años. En vista del fracaso de las negociaciones que estaba efectuando en el Brasil una de las grandes compañías norteamericanas fabricantes de acero, la conocida firma alemana Krupp ha formulado a Río de Janeiro una propuesta en que ofrece todas las condiciones que los norteamericanos no quisieron aceptar, garantizando, además, la financiación del proyecto, q. según se tiene entendido, exige un desembolso inmediato de unos 60 millones de dólares.

Son estos pormenores de carácter económico-financiero derivados de la contienda actual, aunque sigue predominando el factor político en el estudio de América ante la guerra en sus fases generales.

La «defensa Continental»

Uno de los temas que han suscitado mayor interés en la América Ibera, y especialmente en la del Sur, es el tocante a la llamada «defensa continental» que propicia el presidente Roosevelt. En general, puede decirse que esta iniciativa del mandatario estadunidense ha sido mal recibida en nuestros países. Por ejemplo, «La Prensa» de Buenos Aires, el gran diario argentino que refleja a menudo en sus columnas la opinión de toda la América hispana, expresó lo siguiente en su editorial del 17 de noviembre de 1938.

«Con el criterio que emerge de la perspectiva universal de su política, la Unión ha resuelto siempre el desarrollo de sus fuerzas militares; en tal sentido, sus intereses nacionales y la situación mundial son los que han sugerido sus planes defensivos. La política estrictamente continental no ha pesado, para nada y en ningún caso, en la balanza de las decisiones defensivas de la Unión. No hay por qué decir que ni remotamente la opinión de los países americanos ha tenido la menor influencia en los referidos planes estadunidenses. La órbita en la cual marcha el espíritu panamericano de acercamiento y comprensión no tiene vinculación alguna con la otra órbita de los intereses de expansión universal en q. se desenvuelve la política de las grandes potencias europeas o asiáticas y que también contempla la Unión».

En México el plan de «defensa continental» ha encontrado también mal ambiente. Uno de sus publicistas destacados, el Lic. Fernando Cuén, manifiesta, en un artículo publicado el 9 de mayo del año pasado, que «México habrá de declinar una protección que no ha solicitado, ni desea, ni necesita, porque después de 1867 jamás ha temido un ataque procedente de Europa o Asia».

Idénticas expresiones se han escuchado en muchos otros países americanos, desde las Antillas hasta Chile. Puede afirmarse, en general, que en la América Ibera no se cree en el peligro de una agresión armada de ultramar que requiera una «defensa continental» encabezada por Estados Unidos. «La defensa continental—dice «La Prensa» de Buenos Aires— en el caso hipotético de que prácticamente quedara a cargo casi exclusivo de Estados Unidos, sería una rehabilitación anacrónica de la pretendida doctrina de Monroe en su fase más combatida: la tutoría continental».

La declaración de Lima

Por el contrario, la «declaración de Lima», surgida de la Octava Conferencia Internacional Americana, que evitó pronunciarse a favor de tal o cual régimen o sistema político europeo, dió la pauta de la cordura que siempre ha caracterizado a las naciones iberoamericanas en sus relaciones con Europa. «El Comercio» de Lima así lo dice en un artículo de fondo fechado el 28 de diciembre de 1938:

«La Declaración de Lima significa una ponderada reafirmación de solidaridad continental, que no representa agravio ni amenaza para pueblo alguno.

«Era preciso encontrar una fórmula que rechazara toda posible agresión a un país americano, venga de donde viniera y ella, y no únicamente cuando fuera extracontinental, desde que el agravio al derecho y a la soberanía es idéntico, sea el pueblo agresor de éste o de cualquier otro continente».

Hecho, pues, a un lado, el pretendido problema de la «defensa continental», y salvado el problema económico, no sin graves contratiempos, merced a la adopción de medidas de naturaleza transitoria causadas por la guerra, queda en pie el factor jurídico.

En este sentido la conferencia de estados americanos reunida en Río de Janeiro ha realizado estudios preliminares en que seguramente descansará la actitud de los gobiernos respectivos. Por lo pronto cabría asegurar que en caso de violar los beligerantes europeos las aguas territoriales hispanoamericanas, como lo han estado haciendo, no sería imposible que se resolviera la internación de todo buque de guerra que arribara a un puerto de este continente en busca de provisiones después de haber cometido dicha violación.

Georges Beaume y Emilio Zola

UN CONSEJO A LOS JOVENES ESCRITORES

Cuando George Beaume, que acaba de morir a los 80 años, entraba en el mundo de las Letras, fué a visitar a Emilio Zola. Durante toda su vida, conservó en su memoria el recuerdo de aquella entrevista a causa de la bondad, de la comprensión y de la honradez con que supo rodearla el maestro. Con una voz queda, con una bondad paternal, Zola, prodigó al joven Beaume un testimonio de interés

—No crea usted en las recomendaciones. Perderá usted su tiempo y dispersará Ud. sus esfuerzos. Los periódicos y las revistas se ven invadidos a diario por artículos de toda índole. Pero no son publicados por la buena y única razón, de que no interesan a los lectores. Los periódicos, por el contrario, carecen constantemente de obras literarias que sean interesantes y muchas veces, ocurre que las esperan en vano durante mucho tiempo. Los manuscritos de algunos de mis amigos, que he conseguido hacer publicar de cuando en cuando, hubieran sido aceptados sin mi intervención.

—Ello me extraña, yo me hacía otra idea... respondió Beaume.

Zola le interrumpió bruscamente:

—Quiero decirle a usted la verdad. Es necesario que así sea. Cambie usted de opinión. Trabaje con calma y paciencia. Cuando su obra le parezca a usted buena, no vacile en presentarla al director de un diario o a un editor cualquiera...

—¿Pero consentirán siquiera a recibirme?

—No lo dudo. Su oficio, es precisamente ese, recibir a los escritores. O si no quiere molestarse, envíe usted el manuscrito por correo. No crea usted sin embargo que le niego mi patrocinio... Para que se convenza de lo contrario voy a darle ahora mismo una carta para Francis Magnard. Vaya al «Fígaro» y allí lo encontrará.

Emilio Zola se acercó a su mesa de trabajo, una mesa de ministro, elegante y sólida, con adornos de cobre y con lujosos tinteros. Mojaba la pluma en un enorme tintero de cobre o de oro, en forma de león. Mientras inclinaba su cabeza sobre el papel Beaume, observaba su poderosa cabeza que inclinaba con un gesto agresivo y obstinado; su frente dura de trabajador mostraba arrugas profundas.

Georges Beaume, contaba también en su libro «Souvenirs» que en su juventud «viéndose devorado por el mal de escribir» tuvo la idea de dirigirse desde el fondo de su provincia a Emilio Zola preguntándole «cómo había hecho, para conseguir sin fortuna y sólo por su trabajo, para adquirir una situación tan afortunada en las Letras y cómo debía hacer un principiante para conseguir ser leído por un editor parisién». He aquí la respuesta que recibió del ilustre escritor:

«Querido colega: No crea usted a la protección, no pierda su tiempo haciendo leer sus manuscritos a escritores que usted crea más o menos poderosos. No conseguirá usted nunca hacerse leer por un editor sobre todo encontrándose a 200 leguas de París. Nadie tiene el poder de hacer triunfar un principiante. Es el novel escritor quien debe hacerse triunfar él mismo. Envíe su manuscrito a un editor y si es bueno, será publicado. Esa es la pauta a seguir, la única posible. Nunca conseguí hacer publicar un artículo de un amigo; estos manuscritos han dormido eternamente en mis cajones. Mi convicción es que retrasaré así su carrera. Más tarde usted me agradecerá estos consejos viriles. Tenga ánimo». Sería conveniente que todos los nuevos ciudadanos de la República de las Letras leyesen estos consejos sagaces.

(Exclusividad «F.A.L.», París).

A TRAVES DE LA VIDA

PERTRANSIIT BENEFACIENDO

El «Automóvil Club» es una institución a la que tengo el gusto de pertenecer desde su fundación, y me complazco en ello porque jamás olvida las formas caballerosas y corteses que sus dirigentes tienen con los asociados. He aquí que ahora me envía, como buen regalo, el **Reglamento de Tránsito** que, para la ciudad de la Habana ha elaborado el estimable Consejo Nacional, que no ha querido tomarme en consideración, tal vez porque soy periodista y me he ocupado de los defectos que se advierten en eso que bárbaramente el Municipio llamó «tráfico».

Pero nada importa la cortesía cuando tan mal anda la gramática y no veamos en este hecho sino el buen propósito de legislar en asunto que se trataba al capricho de las autoridades y de los ciudadanos independientes.

Por lo menos, en el papel, consta ahora que los «choferes» tienen derechos como los automóviles, que pagan su impuesto para circular, y deben ser respetados como los mismos ciudadanos. Son éstos, sin embargo, los que no quieren aceptar que ya se acabó «la factoría» y que el país es una nación civilizada. Desde ahora no se puede, al capricho, poner un letrero junto a la puerta de la casa, que prohiba los automóviles, lo que no impide que se utilicen los de alquiler, cuando los necesitan. Pero a la puerta de la tienda NO AUTOS, porque ello pudiera molestar el negocio privado, es un abuso colonial muy digno de ser mantenido por los que aún no han cambiado de piel ni de sentido moral.

Pues el **Reglamento de Tránsito** se puso en vigor el día 10 del presente mes y como en verdad después de leído y comentado viera yo que en nada había variado la costumbre, me fui a consultar a Jeremías, que es hombre de mucha razón y experiencia. Mi amigo me confortó con el siguiente discurso semivulgar:

—La calentura no está en la ropa sino en los individuos. El honorable Cuerpo de ciudadanos que forma el Consejo Nacional para la Prev[...] de Accidentes, ha laborado [...] tamente redactando un Código [...] razonable, al que todos deben [...] tarse, y ahí está el inconve[...] porque la buena fe de estos [...] llos legisladores ha creído que [...] preceptos, aun con sanción [...] iban a obedecerse. Al cabo de [...] días que vengo observando la [...] cia de esta labor he visto con [...] aliento que esa disposición, como [...] tas otras, que son ordenanzas de [...] vivir es tan eficaz como la co[...] carabina de Ambrosio. Vea uste[...] prohibe «hablar con los motoris[...] choferes de ómnibus» (Art. 12[...] medida es importantísima. Pue[...] «debates» compiten con los de la [...] mara. Se prohibe fumar (Art. [...] «cuando se está de servicio». He [...] senciado la siguiente escena muy [...] ficante: A solicitud de un chofer [...] policía que viajaba en el asiento [...] ximo le ha alargado amablemente [...] fósforo para encender un he[...] tabaco.

Los distinguidos mensajeros [...] ballo en bicicleta, no han mod[...] la velocidad, «ni seguido la direc[...] oficial del tránsito». Las gua[...] continúan deteniéndose en medi[...] la calle y no junto a la acera [...] cha, como está mandado, para [...] pasajeros. ¿Que más? ¿No est[...] gente la Orden Militar No. 21[...] 1900?

—Sí; pero ésa es contra el [...] trato que se da a los animales.

—¿Y qué? ¿No es una dispo[...] del Gobierno? Pues pase cerca [...] Mercado y verá qué funcionario[...] los que llevan a los pollos y ga[...] colgados de las patas.

—En resumen...

—Sí; en una palabra. Del m[...] modo que no han hecho nunca [...] alguno a las Ordenes sanitarias [...] Departamento de Salud Pública [...] han empezado a tratar el Re[...] mento del Tránsito, que es un [...] digo moral y necesarísimo, para [...] ducir a un pueblo que jamás se [...] educado en el respeto a las leyes.

Así es que usted estima...

—Sí; que se ha perdido el tie[...]

Héctor DE SAAVEDRA

VIBRACIONES NORTEÑAS

RAZONABLE CAUSAL DE DIVORCIO

New York, abril 15.—Si bizca fué la semana antepasada, en verdad lo fué sólo de un ojo. La que acaba de terminar lo ha sido de los dos. Veamos si hay motivo, o no para hacer tal aseveración.

Empecemos por el pueblecillo de Keeseville, en este Estado de New York. Las cosas se pusieron tan mal en él, que hubo necesidad de adoptar drásticas economías y se decidió, de un plumazo, suprimir la policía. Y John Doe, quedó cesante. Era el único policía que había en la localidad.

Traslademosnos ahora al Estado de Oklahoma. Hay allí un centro manicero. Pero se producía últimamente más maní que el que se vendía. Para ayudar el negocio, la municipalidad de Bristow, que es a la que me refiero, tomó el acuerdo de que en todas las fondas del lugar se sirviese maní... con las comidas.

Descendamos luego hasta Bluefield, en la Virginia occidental, donde acaba de nevar en plena mitad de abril, cosa insólita en el lugar. Naturalmente, el Club de Leones de allí, como hace en todas partes, tuvo una iniciativa feliz: propuso que se cambiara el «slogan» de la ciudad que hasta ahora había sido: «La ciudad acondicionada de aire por la naturaleza». Y el «turcerrabos» del Club, autor de la proposición, dicen que después de hacerla quedó con los pies fríos y la cabeza caliente.

En Paducah, Kentucky, donde la mujer de Joe I. Digon descubrió la pasada semana que los patos que dijo haber cazado su marido no eran tales patos, sino gallaretas, el municipio inició un raid contra los edificios que se encontraran en p[...] de arder como yesca en caso de [...] go y que habrían de consumirse [...] remedio. Y el primer edificio que [...] contró en tales condiciones, fu[...] da menos, que el del propio A[...] tamiento.

En la Dakota del Sur, en un [...] llorrio llamado Canistoba, una [...] meradora del censo se vió obligada [...] dar a luz, inesperadamente, en [...] casa donde contaba narices para [...] Tío Sam, en tanto que un enume[...] dor, que las contaba en la cárcel [...] Atlanta, Georgia, notó que falta[...] dos reclusos, de lo cual no se ha[...] percatado el alcaide, hasta que [...] llamó la atención.

Los hombres de ciencia de va[...] sectores han comunicado a sus [...] pectivas instituciones, como si se [...] bieran puesto de acuerdo para [...] cerlo, que una de las más fecun[...] fuentes de vitaminas es la yerba [...] los «lawns»; que la última y m[...] medicina jamás descubierta para [...] rar a las guineas que padezcan [...] tuberculosis es... un ¡explosivo!; [...] los tacones altos hacen echar [...] rriga; y otro, muy eminente cie[...] fico de Chapel Hill, en la Caro[...] del Norte, ha inventado una má[...] na para dar un baño antiséptico [...] las bolas que se usan en las bol[...] para jugar a los bolos... ¡Uf!

Un estudiante de Unión Co[...] en Schenectady, New York, inse[...] un anuncio económico solicitando [...] «date» con una muchacha rubia [...] recibió veinticinco contestacio[...] media hora después de estar el [...] riódico en la calle. Y en Des Moi[...] Iowa, el tribunal federal que se o[...] pa de las quiebras se dió cuenta [...] pasar balance a sus propios lib[...] que se hallaba en «el agujero» ha[...] la cantidad de $138.00.

En Chicago, lugar donde ocu[...] cosas raras, a más de los consa[...] atracos, que allí nada tienen de [...] ros, dos condiscípulos que hacía [...] años habían dejado de verse, [...] ron, el uno contra el otro, violen[...] mente, al chocar sus respectivos [...] tomóviles en una de las más cé[...] cas calles de la metrópoli.

En Philadelphia un atracador [...] tés suspendió momentáneamente [...] asalto que llevaba a cabo, para [...] cer excusas por el nervosismo de [...] camarada, explicando que la [...] de éste esperaba un chico de un [...] mento a otro. Y, por fin, en Se[...] Wáshington, un ciudadano obt[...] una sentencia de divorcio favorable [...] debido a que se dormía en su t[...] bajo a causa de que su mujer [...] mantenía despierto durante la noche [...] hablándole de las virtudes de sus [...] maridos anteriores.

¿Tenía, o no, razón para asegurar [...] que la pasada semana se había [...] arrollado bizca de los dos ojos?

André DE SAINT AVIT

ANIMALES VICTIMAS DEL CINE

Un tribunal norteamericano acaba de condenar a los responsables por la muerte de una cantidad de caballos de un modo particularmente cruel al filmarse la película «La carga de la brigada ligera».

Para representar en esa cinta una carga de caballería producida en la guerra de Crimea se empleó de 300 a 400 caballos. Fueron cavados fosos a cierta distancia unos de otros, cubiertos con hojarasca de modo que no fueran vistos por los caballos, pobres víctimas que lanzadas a gran galope iban a caer en cantidades en esas trampas, fracturándose los remos.

En la misma filmación fueron utilizados otros caballos mediante un dispositivo llamado «cadena corriente» que consiste en una argolla fuertemente atada a los arneses del caballo; en el otro extremo otra corriendo por un alambre invisible para el espectador. Cuando los caballos llegaban a la extremidad del alambre, sólidamente asegurada, fatalmente rodaban, dando al espectador la ilusión de que esa caída en plena carrera se hubiera producido por disparos de armas de fuego.

Esas crueldades, como informa el boletín de la Sociedad Zolófila de Ruán han sido castigadas, pero nadie sabe cuántas otras análogas quedan impunes. (De «Vita», Nápoles).

M.E.C.D. 2016

DESDE PARIS

SENTIDO HUMANO DE FRANCIA

...mi amigo Monsieur France, a... encontré esta mañana en su ...terraza, a la eterna hora del ...sacaba de su abrigo un pe... ...cuidadosamente doblado y me ...con gesto confidencial, cuan... ...ció por nuestra mesa un sol... ...sistido con su uniforme azul ...El soldado es un viejo ami... ...yo, de Monsieur France. Se ...para estrechar su mano, un ...la carrera, porque era un per... ...y los permisionarios siem... ...en París a la carrera. Pero ...presentó, aunque a la carrera. ...dijo:

...de ocho días estaré de re... ...definitivamente esta vez. Justa... ...en ese periódico que usted co... ...a su amigo está el secreto...

...sobié el periódico y leí el si... ...me señalaba Monsieur France ...cido cuidado y elegante. Era ...municado oficial del Ministerio ...guerra. El comunicado decía: ...los militares cuyo padre fué ...en la pasada guerra, y sin que ...cesario que hayan perdido ...un hermano, van a ser: ...ero: Si pertenecen a la segun... ...enviados a una formación ...del interior del país; ...do: Si pertenecen a las otras ...colocados por sus jefes in... ...en los sitios menos expuestos ...».

...medida— me dice Monsieur ...ha sido tomada por un ins... ...de civilización.

...emprendí, de pronto. Y él ex...

...instrumento de civilización es ...Mayor. Y la civilización vie... ...como siempre sucede. Pue... ...rse Pascal y Diderot, Mon... ...Racine, Hugo y La Roche... ...La Fontaine y La Bruyére, ...ted quiera. El humanismo ...es una realidad, mi querido ...una realidad hecha de poesía ...sofía. El respeto del hombre, ...de la familia son sus con... ...inmediatas, que no fallan a ...su aplicación, ni siquiera a ...de la muerte. Por eso digo que ...Estado Mayor es un instru... ...de la civilización francesa, ...sible...

...decir, que si el padre cayó en ...lla, el hijo no debe caer, pa... ...siendo «el nuevo padre de la ...». O en los sitios menos expues... ...línea de fuego, o francamen... ...retaguardia, pero nunca en el ...de la muerte.

...queda más remedio que in... ...llenos de respeto. La idea ...ación —por Dios, no confun... ...la idea de progreso mate... ...está presente en esta medida, ...ido en esta hora en que Fran... ...ista del último soldado, de la ...energía activa. Más que la ne... ...material, Francia atiende la ...de la familia, aun en la ho... ...suprema prueba. Para encon... ...ordenanza similar sería pre...

...ciso ir a buscarla a los catecismos militares de la antigüedad griega o en los textos de los humanistas. Es un lento, laborioso trabajo interior; es una obra de paciencia intelectual la que ha dictado medida tan civilizada. Por eso Monsieur France citaba a La Fontaine y a La Rochefoucauld, a La Bruyére y a Racine, a Hugo y a Montaigne, queriendo decirme así que sólo un largo recorrido de experiencias civilizatrices son capaces de elaborar un decreto semejante. Y, repito, no hay más remedio que inclinarse...

Marte está, en esta tierra de verdadera civilización, sometido a ligaduras restrictivas. No es un dios enteramente bárbaro, como véis. Las ligaduras son resistentes y sus movimientos por eso resultan intelectuales. Por lo que se saca que el ejército francés no es una horda, y que, como decía Monsieur France, el Estado Mayor «es un instrumento de esa civilización!»

Delante de esta práctica, no resisten los «neutros».

Y si hay que escoger, viene como anillo al dedo aquello de: «dime con quién te vas y te diré quién eres, y te diré qué eres...».

Eduardo AVILES RAMIREZ

DESPIERTE LA BILIS DE SU HIGADO...

Sin usar calomel—y saltará de su cama sintiéndose "como un cañón"

Su hígado debe derramar todos los días en su estómago un litro de jugo biliar. Si ese jugo biliar no corre libremente no se digieren los alimentos. Se pudren en el vientre. Los gases hinchan el estómago. Se pone usted estreñido. Se siente todo envenenado, amargado y deprimido. La vida es un martirio.

Una mera evacuación del vientre no tocará la causa. Nada hay mejor que las famosas Píldoritas Carters para el Hígado para acción segura. Hacen correr libremente ese litro de jugo biliar y se siente usted "como un cañón". No hacen daño, son suaves y sin embargo, son maravillosas para que el jugo biliar corra libremente. Pida las Píldoritas Carters para el Hígado por su nombre. Rehuse todas las demás. Precio: 30¢.

El Segundo Concierto **Popular** de la

Orquesta **FILARMONICA**

bajo la dirección de:

MASSIMO FRECCIA

(que fué suspendido el 28 de Marzo pasado)

TENDRA LUGAR DEFINITIVAMENTE EN EL

TEATRO NACIONAL

EL LUNES 22 DE ABRIL, A LAS 9 y 30 p. m.

PROGRAMA

I

1.—Rossini: Obertura de la ópera "El Barbero de Sevilla"
2.—Beethoven: Sinfonía Nº 5 en Do menor (op. 67)

II

3.—Ravel: Bolero
4.—Johann Strauss: Los Cuentos de los Bosques de Viena (Vals)
5.—Liszt: Rapsodia Húngara Nº 2

Localidades desde **$0.20** a **$1.00**

De venta en el Teatro Nacional. Telf. A-6700 y Arcada del Hotel Sevilla Telf. A-8700.

Partagás

·EL CIGARRO QUE GUSTA MAS·

Sin Fondo—Sin Fiador...

Amueble su casa con gusto y elegancia por poco dinero. Con $2.50 semanal puede tener tres juegos: Sala, Cuarto y Comedor; Lámparas, Radio y Nevera No compre sin visitarnos. Aceptamos sus muebles a cambio.

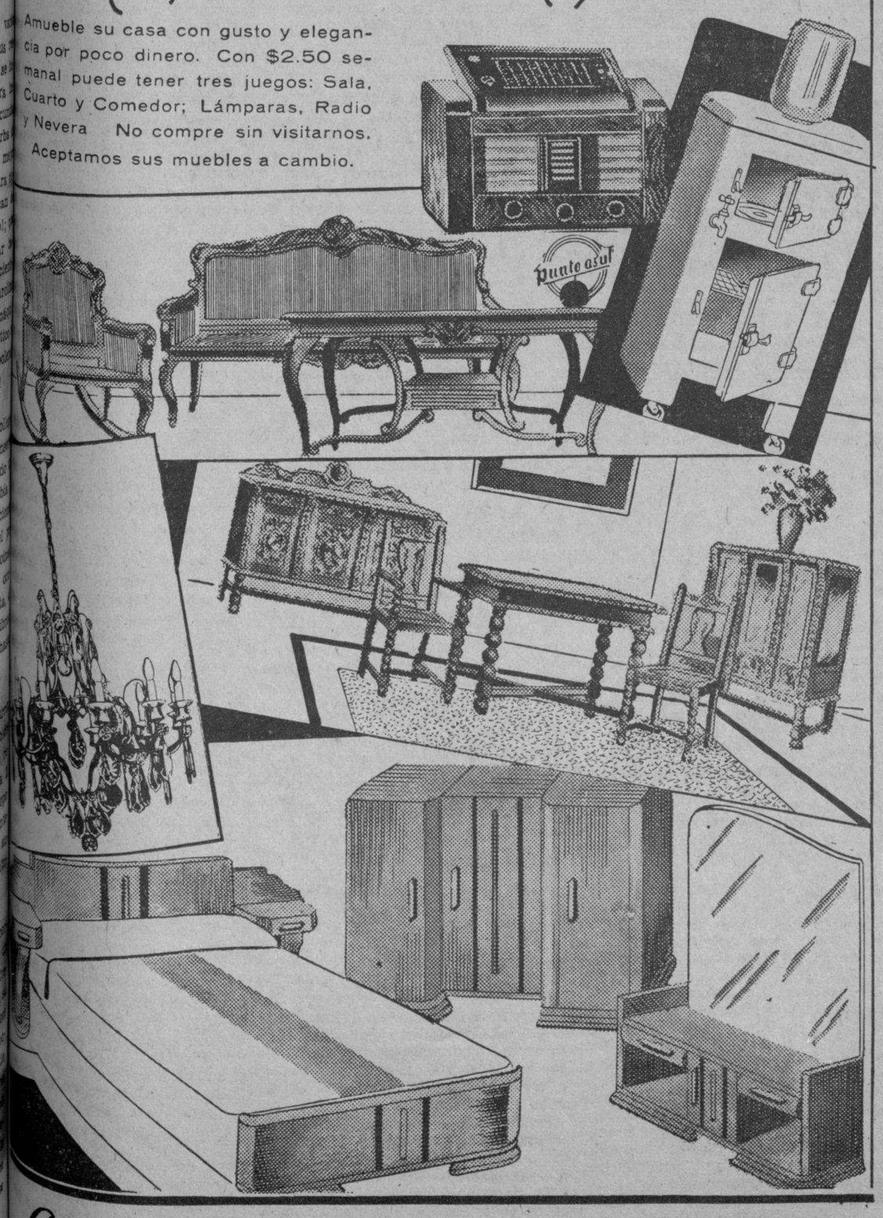

La Casa López

BELASCOAIN No. 560

ENTRE POCITO Y JESUS PEREGRINO

Teléfono U-1541

CRONICA HABANERA

DEL COUNTRY CLUB.—Con gran animación celebró el Country Club de la Habana el domingo pasado, su acostumbrado te bailable semanal.

A los acordes de la Orquesta de los Hermanos Castro, la bien disciplinada orquesta, se bailó desde las seis y media hasta las ocho y media, reinando todo el tiempo la mayor alegría.

Magnífico aspecto ofrecía la terraza colmada de parties.

Destácabase en lugar de honor el de la señorita Cristina Gelats y Solís, la bella y adorable Cristina, hija del conocido banquero Juan Gelats y de su distinguida esposa Adolfina Solís.

La gran mesa lucía un adorno del mejor gusto, en alegres colores, a base de «sweet peas», alelíes y «larkspurs», obra de la «Casa Trías», el elegante jardín del Vedado.

Un adorno muy fino, lindísimo.

Allí estaban con Cristina y su compañero, el joven Alberto García Tuñón, las siguientes parejitas: Lolita Gutiérrez y Mario de Armas, Alina Johnson y Pablo Rousseau, Bibí Aspuru y Manolo Santeiro, Julia Aspuru y Enrique Rousseau, Anita del Valle y Pancho Miranda, Mercedes del Valle y Carlos Carrillo, Irene Pagliery y Antonín Mendoza, Sara María García Tuñón y Joaquín Rionda, Graciella Gómez Diago y María Salcedo, Josefina Delgado y Calixto Montoulieu, Margarita Carrillo y Carlos Rionda, Enita Rayneri y Johnny Sabatés, Hortensia Colas y Pepe Sabatés, Macusa Larrea y Panchito Pons, Gilda Núñez Mesa y Pedro Arellano, Celita Hidalgo Gato y Martín Aróstegui, Adriana Maduro y Jorge Casares, Rosa María Zaldo y Enrique de Cárdenas, Peggy Smith y José Miguel Morales, Mari de los Reyes y Vicente Díaz, Elisita Montoro y Salvador Castañeda, Lydia Menocal y Gastón Arellano, María Luisa de Cárdenas y Mario Arellano, María Victoria Quiroga y Miguel Kohly, Maeta Roces y Pancho Aguirre, Gilda Sierra y Manolo Bustamante, Mariana Arellano y Fernando Palicio, Virginia Palicio, Bebita Sánchez y Mario Franca, Martha de Arcos y Antonio Santeiro, Ofelia Menocal y Pedro Pablo Mendive, Gloria Barrios y Fernando Santamarina, Ofelia Rionda y Carlucho García, Antonina Alonso y Rafael Cuéllar, Babette Stevens y Charles Hidalgo Gato, Gilda Sierra y Manolo Bustamante, María Palacios y Luis Santeiro, Valentina Palacios y Antonio Coroalles, Fina de Cárdenas y Paco Mendieta, Hortensia de Cárdenas y Eddy Smith, María Julia de Cárdenas y Rafael Montoro, Elodia de Cárdenas y Carlos Mendoza, Gisela García Bango y el cronista.

En otra mesa se encontraban con el Embajador de México, Excelentísimo señor José Rubén Romero y su esposa, los señores de Torreblanca, los señores de Belauste, los señores de Zunzunegui, la señorita Paulina de Adriaensens y el señor Salcedo.

Con el Embajador de los Estados Unidos, Excelentísimo señor George S. Messersmith y su esposa, reuníanse Mr. Frederick Larkin, Mr. y Mrs. F. A. Holmes, r. Fred P. Trott.

El Presidente del Country Club, señor Frederick Snare estaba en un party con el señor Colás de Cárdenas y señora Nena Ariosa, el señor Chicho Ariosa y señora Nina Reyna, la señorita Gina Arango y el doctor Julio Batista.

Dos matrimonios jóvenes, Gaspar Vizoso y Tita Lage y Jorge Casteleiro y María Maciá.

En otra mesa se reunían los distinguidos matrimonios doctor Manuel Giménez Lanier y Emma Cabrera, Andrés de la Guardia y Graciella Valdespino, Juan B. Santeiro y Rosa Vázquez, Tomás Machín y Salomé Santamarina, Guillermo López y Nena Ortiz, Antonio Falcón e Isolina Rodríguez, Antonio Santeiro y Fina Calbó y Raúl Valdés Fauli y Eulalia Juncadella.

Con Luis del Valle y María Mendoza, Chicho Maciá y Nena Tremols.

Estaban en otro party el doctor José A. García Ordóñez y Gloria Montalvo con un grupo de invitados.

Mr. y Mrs. Ernest Steward se veían en unión de José Manuel Lara y Mercedes Hidalgo Gato, Serafín Solís y Tina Hidalgo Gato, y el Secretario de la Legación Argentina, señor Jacinto F. Villegas.

En otro party tres simpáticos matrimonios, Willy Baró y Nenita Abril, Mauricio Monteagudo y María Felicia Pérez Stable, Arturo Mora y Seida del Portal.

Con el señor Juan Gelats se reunían sus hijos, los jóvenes esposos José Andrés Rionda y Adolfina Gelats, así como el señor José López y su esposa Hortensia García y la señora María Vázquez de Smith.

El señor Fausto Menocal y su gentilísima esposa Ofelia Brito con el señor Johnny Rivera y su bella esposa Mercedes Alvarez Flores en otro party.

Una mesa con el señor Heriberto Lobo y su distinguida esposa Virginia Olavarría, Mrs. Adelaida Buchanam, la señora María Martín viuda de Pla y Mr. y Mrs. Gustavo Lobo.

Fernando Villapol y señora Laura Tarafa.

Luis Menocal y señora Alicia Nadal.

En otra mesa Mr. y Mrs. H. Cole, señora Josefina Pola viuda de Mesa, señora Violeta Mesa de del Junco, señor Antonio Díaz y señor Tirso Mesa.

Mr. y Mrs. José Pogolotti.

Con el señor Fernando Palicio y señora Nena Valle, el señor Joe Salazar y señora Lala Lainé.

El doctor Tomás Felipe Camacho y su esposa Pilar León se reunían con el doctor Manuel Felipe Camacho y señora Alicia Navarro, la señorita Haydée Camacho y el señor José A. Tavío.

Dos matrimonios jóvenes, Chicho Ortiz y Alicia Menocal y Jorge Alonso y Estela Santeiro.

Por último Manolo S. Rionda y su bella esposa Margarita Rayneri con Charlie Todd y su encantadora esposa Adelaida Buchanam.

TENDRA AGUA BUENA Y SUFICIENTE LA CAPITAL PINAREÑA

PINAR DEL RIO, abril 15. DIARIO. Habana. El Jefe provincial de Obras Públicas, ingeniero Eduardo F. Rodríguez, manifestó hoy, que las obras de mejoramiento del Acueducto de esta capital, se encontraban bastante adelantadas. Por su parte José Calixto Suárez, Administrador del Acueducto, agregó—al periodista—que muy pronto la ciudad pinareña tendrá agua buent y en cantidad suficiente.—Guillermo Rodríguez, corresponsal.

AMELIA RIVERO DE DOMINGUEZ

EL BRIDGE DE LA MATERNIDAD.—El gran acontecimiento social del día lo constituye el bridge party que tendrá celebración en la Casa de Beneficencia, organizado por la Junta Piadosa de Señoras de la Maternidad, que preside desde hace años una dama de tan altos prestigios sociales como la señora Amelia Rivero de Domínguez, con cuyo retrato se engalana esta crónica.

Todo está dispuesto para esta fiesta elegante, selecta y distinguida, que llevará gran concurrencia a nuestra Casa Cuna.

Dará comienzo a las tres de la tarde.

A la entrada se instalará la Comisión de Puerta, integrada por distinguidas damas, a las que habrá que entregar los tickets que como es sabido valen un peso por persona.

Esa Comisión tendrá a la venta tickets para las personas que no habiéndolos adquirido, puedan hacerlo a la entrada de la fiesta.

Se servirá un riquísimo y espléndido buffet.

Habrá mesas de bridge, mah jong, dominó, keno, etc., debiendo los jugadores llevar los utensilios para el juego.

Tema para la crónica.

EN LA LEGACION DE CHILE.—De fiesta estuvo anoche la Legación de Chile, instalada lujosamente en una de las más lindas mansiones del Reparto Miramar.

Se celebró allí una comida de carácter oficial que ofrecieron el Excelentísimo señor Martín Figueroa, culto y caballeroso Ministro de Chile y su bella esposa Lilliam de Figueroa, en honor del Secretario de Estado, doctor Miguel Angel Campa y de su distinguida esposa Terina Roff.

Primeramente se sirvieron ricos cocktails en el gran salón de la casa.

Después se pasó al comedor, donde fué servida la comida.

Una maravilla la mesa.

Resaltaban allí tres centros de plata cuajados de flores blancas y rosadas, en combinación con finos candelabros del mismo metal, que hacían juego con el rico servicio de plata, estilo Barroco, igual que los cubiertos y con la cristalería de Venecia.

En unión de los señores de Figueroa y sus homenajeados, tomaron asiento a la mesa estos invitados:

El Subsecretario de Estado comandante Luis Rodolfo Miranda.

El Ministro de Venezuela, Excmo. Señor Alberto Smith y señora Lola Casas.

El Ministro de Haití, Excmo. Señor Lelio Malebranche y señora de Malebranche.

El Encargado de Negocios de Suecia, señor Erik Wisen y señora Alexandra de Wisen.

Y el Encargado de Negocios de Alemania, señor Stephan Tauchnitz.

Los señores de Figueroa embarcarán hoy por la vía aérea rumbo a Haití y Santo Domingo, donde el Ministro de Chile se propone presentar credenciales.

LOS SEÑORES DE RIVERA.—El próximo sábado estarán «at home» en el hotel Nacional, donde se hallan residiendo desde su llegada a esta capital, el distinguido caballero Johnny Rivera, vice-presidente de The National City Bank of New York en España y su gentil e interesante esposa Mercedes Alvarez Flores.

Los señores de Rivera, que tantos afectos y consideraciones tienen en esta sociedad, recibirán ese día de cinco a ocho p. m., a todas sus amistades que deseen saludarlos.

Sépase así.

OFELIA MORALES ABREU.—En la lujosa mansión de sus padres, los Marqueses de Valle Siciliana, en el Vedado, tuvo el sábado una encantadora fiestecita la linda jeune fille Ofelita Morales y Abreu, en la que se aunan maravillosamente la gracia, la belleza y la simpatía.

Fiesta de juventud que transcurrió en un ambiente de alegría y distinción para todos los invitados, grupo selecto de muchachas y jóvenes pertenecientes a la última promoción del gran mundo habanero.

Toda la casa lucía un adorno de plantas y flores.

Fué servido un exquisito buffet en pequeñas mesitas que se distribuían en el hermoso jardín del fondo iluminado con potentes reflectores.

El baile reinó alegremente en el nuevo patio de estilo Sevillano situado en uno de los rincones más lindos de la casa.

Citaremos la concurrencia.

En primer término un grupo de «jeune filles» que presidía Ofelita Morales Abreu ataviada bellamente en muselina verde.

Poupee Latour, muy linda.

Katrin García Gómez, Hortensia Maciá, Loló Pagliery, Mercedes de la Cámara, Ofelia López Morales, Cecilia y Gloria Gamba, Amelita Ferregur y Virginia Ferrán, tan bonita.

Betty Lamar, encantadora.

Beba López Oña, Sylvia Bru, Gloria Almagro, Mima Onetti, Yolanda Gutiérrez, Josefina Cadenas, y Alicia Martínez Párraga.

Entre los muchachos, Lin y Víctor Pantín, Fernando Macía, Salvador de la Torriente, Eduardo Núñez, Pedro Pujals, Ricardo Arellano, Florencio Lamadrid, Gonzalo Núñez, Carlos Rodríguez Crusellas, Luis Castellá, Pablo Carreño, Emilio Lecours, Pepe González Fantony, Pedro Santa Cruz, Luis Echevarría, Néstor Porto, Frankie Valiente, Luis del Pino y el simpático joven de la casa Miguel Morales y Abreu.

Además, con los señores Marqueses de Valle Siciliana, se hallaba un grupo de señoras y otro de matrimonios jóvenes.

Se celebró un concurso de baile, resultando triunfadora la pareja que integraban Sylvia Bru, tan encantadora, y Frankie Valiente, la que recibió preciosos regalos.

REGALOS para BODAS

OBJETOS DE PLATA MACIZA (Plata de Ley Sterling)
El Regalo Ideal y Práctico Que Perdura

Gran Variedad en Objetos, desde .. **$5** *hasta* **$25.**

Joyería "LE TRIANON"

S. FONDON Y CIA., LTDA. GALIANO, 405

VIAJERAS DISTINGUIDAS.—Han regresado a nuestra capital la gentil dama María Mendoza de del Valle y sus preciosas hijas Anita y Mercedes del Valle, tan celebradas en nuestra sociedad.

La señora Mendoza de del Valle visitó a la menor de sus hijas, la linda Cristina, en Nueva York, donde se encuentra terminando sus estudios.

Bienvenidas.

BAUTIZO.—El domingo, a las tres de la tarde, recibió las sacramentales aguas del bautismo en la capilla de la Santa Cruz, en el reparto Almendares, un gracioso niño, hijo del doctor Gustavo López Muñoz y de su joven y bella esposa Tilky Larraz Sorondo.

Gustavo Andrés Jesús de la Caridad fueron los nombres impuestos al neófito, siendo los padrinos su abuela, la señora Emma Sorondo y su tío, el doctor Gustavo García Montes.

CONFERENCIA.—Hoy martes, a las siete de la tarde, ocupará la tribuna del Lyceum y Lawn Tennis Club, el doctor Carlos Hernández Miyares, reputado especialista de niños.

El doctor Hernández Miyares hablará sobre un tema interesantísimo que titula «Herencia no, contagio, en la tuberculosis infantil».

Esta charla corresponde al curso Primeros Auxilios Médicos que, con tanto éxito, viene desarrollándose en el Lyceum.

(Continúa en la página SIETE)

Pida por el

M-2977

todo aquello que necesite

Cuando por indisposición repentina no le sea a usted posible venir a FIN DE SIGLO, o cuando por una enfermedad u otra causa especial, se vea obligada a permanecer en casa, haga sus compras por el teléfono M-2977.

El nuevo "SERVICIO ESPECIAL A DOMICILIO" que acabamos de organizar, prestará atención inmediata a sus indicaciones y le remitirá todos aquellos artículos que usted desée ver o probar.

Es una nueva facilidad que brindamos con gusto a nuestra distinguida y cada día más numerosa clientela. ¡Utilícelo Ud. si lo precisa!

Fin de Siglo

san rafael y águila, m-5991-92-93

¡Es ahora cuando más Toallas se necesitan!

Y es ahora, también, cuando FIN DE SIGLO presenta un surtido variado y extenso como pocos, con unos precios al alcance de cualquier presupuesto. Estos ejemplos lo prueban:

TOALLAS de felpa muy doble y absorvente, en fondo blanco, con cenefas en azul, verde, amarillo o rosado, en varios dibujos:

45 x 90 centímetros, a		**30c y 32c**
50 x 100	„ a	**40c y 42c**
60 x 120	„ a	**60c y 65c**

TOALLAS en felpa de mejor calidad, muy duraderas y mullidas. Fondo blanco, con cenefas preciosas en distintos colores.

55 x 110 centímetros, a		**70c**
65 x 130	„ a	**1.00**
100 x 170	„ a	**1.75**

TOALLAS "Cannon", en diversas calidades, con una felpa inmejorable, que resiste infinidad de lavadas. A listas, a cuadros, con cenefas en tonos vivos y brocados de felpa. Tipos sueltos o haciendo juego. Blancas y en colores.

12 x 12 pulgadas, Paño,	desde	—	**12c**
16 x 28 „	de Pies	„ —	**45c**
22 x 44 „	de Cara	„ —	**75c**
36 x 68 „	de Baño	„ —	**2.50**
22 x 34 „	Alfombra	„ —	**1.35**

TOALLAS europeas de felpa superior y en dibujos sumamente vistosos: listas contrastantes, óvalos, flores, etc. En juegos de cuatro y de cinco piezas, a

8.75 10.95 $14 $15 y $16

Examine todos estos surtidos en nuestro último piso, donde también tenemos a la venta: Ropa de Cama, Mantelería, Tapetes, etc. Precios muy módicos.

Fin de Siglo

san rafael y águila, m-5991-92-93

Con Aire Acondicionado en la Planta Baja y Oficinas

M.E.C.D. 2016

ESCENARIO Y PANTALLA

NACIONAL: «DELATOR, JUEZ Y VERDUGO»

Víctor MacLaglen y Jackie Cooper, son dos característicos figuras de melodrama. Uno y otro tienen la carne macerada por el dolor. El primero es un hombretón un poco primitivo, rudo en la apariencia, sentimental en el fondo, víctima casi siempre de su torpeza o de sus impulsos. El segundo, es el muchacho que no ha conocido más escuela que la calle del arrabal, un Fan-Fan o un Claudinet de estos tiempos mecanizados y presurosos, con mucha pena prematura en la entraña y muchos callos precoces en las manos.

Cooper hace una buena pareja con McLaglen, como la hace también con Wallace Beery. Son seres que viven preponderantemente en el plano de los instintos. Con una gran facilidad se colocan fuera de la ley precisamente porque se obstinan en vivir según su ley. Necesitan darse de cabezadas contra la realidad para llegar a comprender que su voluntad y su deseo no lo son todo en la vida. Y en este juego peligroso, encuentran a menudo la muerte.

Aquí Víctor McLaglen, hace el papel de alcaide de una cárcel en Rowland City. Es un funcionario laborioso y probo, que suple con su sentido práctico, los conocimientos que le faltan en la nueva ciencia penitenciaria. Por lo mismo que un buen hombre sin recovecos, sin trastienda, la suerte no le acompaña. Primero le falla el ascenso que esperaba, después de veinticinco años de servicio. Luego, su mala estrella lo coloca ante la posibilidad de hacerse rico, pero a trueque de que un inocente muera en la silla eléctrica. El buen alcaide no buscó el conflicto. Se halló en él por la violencia de dos reclusos que se escapan y lo llevan consigo en el vehículo preparado para la evasión. Se trata de un autocamión manejado por Jim (Jackie Cooper), a quien, con engaño, utilizan como instrumento los fugitivos. En la huída, matan éstos a un policía; pero pagan con la muerte su crimen al volcarse y despeñarse el camión. Sólo se salvan Jim y el alcaide, muy mal herido el primero, casi ileso el segundo. Este encuentra en una maleta que llevaban los evadidos, una fuerte suma en billetes de banco. Se le despierta la codicia y entierra el dinero en el mismo lugar del hecho, para recogerlo oportunamente. Pero he aquí que los delincuentes habían envuelto los fajos de billetes en un papel donde aparece el plano de cierto invento que Jim tenía el propósito de patentar y que sirvió de coyuntura para la treta que le jugaron los malhechores. El muchacho es acusado de asesinato y sólo la presentación de dicho documento serviría de prueba decisiva de su inculpabilidad. El alcaide se halla, pues, en un grave dilema: o deja que ajusticien al inocente, o tiene que declarar su propósito de apoderarse del dinero hallado. Después de una serie de complicaciones que serían largas de describir, opta por lo segundo; pero halla la muerte en el camino.

Estamos frente a una película de acción, con todos sus excesos y defectos. Interesante y emotiva, sin embargo, dentro de su género. La factura, sobre todo, es notablemente eficaz. Y la interpretación muy acertada, especialmente por parte de los dos actores ya mencionados.

Dirigió esta película Arthur Lubin.

Francisco ICHASO.

N O T A S

«NOCHES DE ANGUSTIA» EN EL FAUSTO

R.K.O. Radio y la empresa de este majestuoso coliseo presentan con verdadero orgullo la premiere del humanísimo cinedrama «Noches de angustia», admirablemente interpretado por Carole Lombard, Brian Aherne y Anne Shirley. Real y conmovedor argumento escrito por A. J. Cronin, famoso por el gran éxito obtenido con «La ciudadela». Amor fraterno que se sacrifica noblemente por el prestigio profesional de una hermana; y amor aún más inmenso que se sacrifica hasta dar la vida por cumplir una misión de noble apostolado. Conozca el drama íntimo de las dos hermanas enfermeras, para quienes la existencia sólo era sacrificio y dolor. Para quienes hasta el amor era un lujo que sus almas femeninas no podían ostentar. «Yo conozco a los hombres mejor que sus esposas; yo los he visto desnudos de toda civilización. Conozco todas sus miserias corporales y hasta los secretos de su alma»... Así habla una de las heroínas de esta gran obra que perdurará para siempre en su memoria. Completa el programa el graciosísimo cartón en colores de Walt Disney, «Campeón de Hockey», el noticiario Metro y el noticiario Cubano. Precios: 40 centavos de 3.30 a 6.30 y 50 centavos después; niños, a todas horas, 20 centavos, y tertulia familiar 15 centavos.

El martes, la producción musical más fascinante y maravillosa de la historia del cine, «Balalaika», con Nelson Eddy, el rey de los cantantes, presentando a Ilona Massey, el nuevo ruiseñor de Hollywood. Días de peligro. Noches de amor. Un drama tan emocionante como un ataque de cosacos. Un idilio tan cautivador como las noches de luna en el Volga. Canciones tan vibrantes como las cuerdas de un violín gitano.

RADIO CINE: EXITO DE «EL DILEMA DE UN HIJO»

Con brillante éxito se estrenó ayer en el amplio «Radio Cine» el drama gigantesco de la 20th Century Fox titulado «El dilema de un hijo», del cual es principal intérprete el ya famoso astro de la pantalla Richard Greene. Lo secundan Richard Dix, Brenda Joyce y Roland Young entre otros muchos.

Un cinedrama moderno que nos presenta con extraordinaria sinceridad, un problema filial de punzante actualidad.

Hoy también se exhibe otra vez, conjuntamente con la simpatiquísima comedia titulada «Cisco Kid y la dama», interpretada por César Romero, Marjorie Weaver y Crispín Martín. Se completa el programa con un precioso cartón y el noticiario sonoro con las importantes vistas de la toma de Dinamarca por los alemanes. La función es continua desde las 2 y media, empezando «El dilema de un hijo» a las 4, 7 y a las 10.

Los precios: luneta y primer piso, 40 centavos antes de las 6 y media y después 50 centavos; los niños, 20 centavos y la tertulia, entrada por Neptuno, 15 centavos.

El lunes, un doble programa con James Cagney en «El regimiento heroico», secundado por Pat O-Brien, George Brent, Jeffrey Lynn, Alan Hele, Frank McHugh y Dick Foran

Se estrena la dinámica producción titulada «Dinero falso», de Ronald Reagan.

NACIONAL HOY
DOBLE ESTRENO en CUBA de NUEVA "U"
A las 2.20 - 5.10 - 7.50 - 10.30
"DELATOR JUEZ y VERDUGO"
Victor Mac LAGLEN
Jackie COOPER
A las 5.30 - 6.30 - 9 p.m.
"CUATRO SENTENCIADOS"
Edmund LOWE
Wendie BARRIE
25¢ TARDE NOCHE 35¢

EL JUEVES: GINGER ROGERS EN EL ENCANTO

Hoy y mañana presenta por última vez como preestreno la empresa de este aristocrático teatro la deliciosa, dulce, exquisita, cautivadora, admirable joya de joyas en tecnicolor: «Luna de miel», realizada por el mago de los productores Alexander Korda e incomparablemente interpretada por la estrella Merle Oberon con el valioso concurso del nuevo galán Rex Harrison. Todos cuantos adjetivos nosotros pudiéramos prodigar a esta lindísima película serían pálidos ante las aclamaciones y elogios entusiastas del distinguido público que asistió ayer a su preestreno. Completa el programa la hilarante comedia «Adelante con la boda» y el noticiario Pathé y el noticiario Cubano. Precios: 50 centavos de 3.30 a 6.30 y 60 centavos después; niños, a todas horas, 30 centavos.

El jueves, una nueva Ginger Rogers... La adorable estrella en su primer papel dramático, intensamente conmovedor, en una de las películas que la crítica proclama como una de las mejores del año, «Sendero de espinas» (Primorose Path) con la colaboración de Joel McCrea. La historia intensamente realista y humana de la muchacha hija de una familia de mala reputación, que al casarse con un hombre ignorante de quiénes eran, confrontó el problema de verse rechazada por éste como indigna de ser su esposa. Adaptación a la pantalla de una obra teatral de Broadway, que fué uno de sus hits más clamorosos, producida y dirigida por el genial Gregory La Cava. Una historia de amor muy moderna, con todo lo que hay de bello y trágico, en toda clásica historia de amor. Usted nunca ha visto a Ginger Rogers, más triste, ni más encantadora.

«MUJERES Y MONTECARLO FLOTANTE» EN EL ALKAZAR

Con el más extraordinario de los éxitos fué estrenada ayer en este popular coliseo, la más clamada y magnificente producción de este año y de cualquier año: «Mujeres». Una película en que no figura un solo hombre en el reparto, aunque sólo se trata de ellos. En la que figuran 135 bellísimas mujeres y al frente de cuyo fascinador reparto aparecen nada menos que Norman Shearer, Joan Crawford, Rosalind Russell, Paulette Goddard, Joan Fontaine, etc. La lucha de una esposa por su amor, de una sirena por su corazón, de una mujer contra otra. La otra gran atracción es el superemocionante y dinámico cinedrama «El Montecarlo flotante», con Jack Holt, Irene Ware, Harry Carey y Eduardo Ciannelli. Además, el noticiario Metro y el noticiario Cubano. Los precios: 20 centavos de 1.30 a 5.30 y 30 centavos después; niños, a todas horas, 15 centavos y tertulia 10 centavos.

El lunes: las dos producciones musicales más formidables de todos los tiempos: Miliza Korjus, Fernand Gravet y Louise Rainer en «El gran vals», y Jeanette MacDonald, Mauri-ce Chevalier y Edward Everett Horton, en «La viuda alegre». Cuatro horas con las inolvidables y exquisitas melodías de Johann Strauss y Frank Lehar.

El jueves 25: otra gigantesca superproducción de la R.K.O. Radio, «El primer rebelde», con Claire Trevor, John Wayne, George Sanders y Brian Donlevy.

NACIONAL: «DELATOR, JUEZ Y VERDUGO»

El público encontró uno de esos dramas intensos y esenciales, realistas y hondos que tienen en Víctor McLaglen, actor de fibra, un intérprete insuperable. Eso es «Delator, juez y verdugo»; un drama humano de profundo conflicto. En él se agitan las pasiones desesperadamente, y entrechocan con fuerza. En él hay una vibración constante que llega al espectador sin interrupciones.

Junto a Víctor McLaglen actúa en este film el inteligente y joven Jackie Cooper, cuya labor es admirable también.

«Cuatro sentenciados» es una producción interesantísima también, de Edmund Lowe y Wendie Parrie. Tiene un movimiento bien planeado y mejor desenvuelto.

«Delator, juez y verdugo» y «Cuatro sentenciados» vuelven a exhibirse hoy. La primera, a las 2.30, 7.50 y 10.30, y la segunda, a las 3.55, 6.35 y 9.15. Se intercalan un cartón y el noticiario Cubano, con la última información de orden nacional.

Rigen los precios reducidísimos de 25 centavos hasta las 6 y media y 35 centavos después; los niños pagan 20 centavos a todas horas, y la tertulia cuesta 10 centavos.

Se aproxima un estreno de importancia. Se trata del de una comedia distinta a cuanto se ha visto, con una intensidad cómica insospechable y con un enredo absolutamente nuevo en la pantalla. Se trata de «Por un desliz».

REX
CINEMA
M-2214
CONCIERTO EXTRAORDINARIO
MUSICA CLASICA, OPERA, BALLET
con: GRACE MOORE, LILY PONS, JASCHA HEIFETZ, LAWRENCE TIBBETT, VERA ZORINA y NINO MARTINI
Uno de aquellos conciertos que oídos en el «REX» no se olvidan nunca.
PROXIMO JUEVES

«LA BESTIA NEGRA» EN EL TEATRO MARTI

Una de las más sensacionales películas que ha producido la cinematografía moderna en español se estrena el próximo jueves en el teatro MARTI. Nos referimos al film que lleva por título «La bestia negra» y del cual son principales intérpretes artistas tan ilustres y populares entre nuestro público como Fernando Soler, Mary López, Blanca Vischer, Arturo de Córdova, Carlos López Montezuma y otros más. Según la crónica de los países donde se ha estrenado esta maravillosa producción en español realizada en México bajo la docta dirección de Gabriel de Soria. «La bestia negra» contiene uno de los argumentos más dramáticos y más llenos de acción que en el cine se han presentado. La vida de los trabajadores del ferrocarril está fielmente delineada e interpretada en esta película que distribuye en Cuba la «Continental Film» y que obtendrá con ella un nuevo éxito a los muchos que se vienen sumando en estos últimos tiempos.

«La bestia negra», según los críticos cinematográficos de México y la Argentina, contiene acción, romance, espectáculo, intriga y emoción. Además las situaciones cómicas alternan con las dramáticas. Fernando Soler y Mary López están en el pináculo de su arte en la interpretación de sus difíciles y emotivos papeles. Hay, además, canciones bonitas que se pegan fácilmente al oído del espectador entre las cuales se cuentan «El jorobado se quema», «Upa, caballito», «El señor reloj» y otras varias.

«La bestia negra» será una de las películas que el público tardará mucho tiempo en olvidar. Y será muy difícil presentar una similar que la aventaje.

CAMPOAMOR: GARRIDO, PIÑERO Y PELICULAS

Resonante éxito en «Campoamor», con el programa mixto de películas y variedades por los ases de la risa, muy satisfecha la concurrencia y muy aplaudido el sainete original de Carlos Robreño en el que están presentados fielmente muchos cuadros de la actualidad política y otros de sabor típico cubano, donde obtienen muchos aplausos Garrido y Piñero, Carmita Ortiz, Candita Quintana, el popular y siempre aplaudido Humberto de Dios, León Valencia y la excelente orquesta «Continental». Hoy se repite «De timbalero a camarada», la película «Agencia matrimonial», por Frankie Darro; estreno de la comedia «Todo a plazos», por Marjorie Reynold, cartón y noticiario. Por la tarde las películas empiezan a las 3.30. Por la noche, a las 8.30, el conjunto artístico Garrido y Piñero», a las 5.30, y a las 10. Precios: por la tarde, mayores, lunetas o butacas, 20 centavos; niños, 15 centavos; por la noche, mayores, 40 centavos; niños, 20 centavos y tertulia familiar, 15

Merle
OBERON
HOY ENCANTO
GRANDES ATRACCIONES
"LUNA de MIEL"
Una SUPER producción de Alexander KORDA
OVER the MOON en TECHNICOLOR
Una película de ARTISTAS UNIDOS
JUEVES
Una NUEVA
Ginger ROGERS
"SENDERO de ESPINAS"
OTRO CLAMOROSO TRIUNFO R.K.O. RADIO
PRIMROSE PATH con Joel Mac CREA

LA PRINCESITA DE LA CANCION FLAMENCA, NURYA REYES, DEBUTA EL DIA 22

La nueva y flamante Cadena Cubana de Radio (emisoras matrices CMCF, en 810 kilociclos, y COCH, en 9,437 kilociclos) nos ha traído del Viejo Continente, con contrato exclusivo, a Nurya Reyes, la princesita de la canción flamenca, para que haga su debut en América, por la onda amiga de esta organización, el próximo lunes, día 22, a las 7 de la noche, dentro de la Hora Española, uno de los espectáculos más interesantes de los que presentan por esta Cadena sus directores Edgardo Lescano Abella y Miguel Junco.

Nurya Reyes, artista sumamente joven y simpática, además de bella, es también una virtuosa de la guitarra, pues tuvo de profesores en lo clásico a Paco Alfonso y a Pujol, y en lo flamenco al famoso Relámpago. Ha tocado en París y en Atenas, y la crítica la clasifica como una verdadera virtuosa. Su debut como canzonetista, con éxito extraordinario, fué en Atenas, en radios y music-halls. Después recorrió en triunfo toda Europa.

Nurya Reyes, como cantante flamenca, caracteriza sus interpretaciones por la profunda emoción, el sabor gitano, gracia y la picardía que les da. En la segunda parte de sus programas, Nurya Reyes, sólo cantará lo que le pida el público, por lo tanto usted puede escribir una carta o tarjeta postal desde mismo a Cadena Cubana, apartado 41, Ciudad, y las canciones que usted quiera oír interpretadas por la princesita del cante flamenco se pondrán en la lista que con este respecto estamos haciendo, y será complacido.

En cuanto a las invitaciones para asistir al debut en América de Nurya Reyes, por estas emisoras, puede usted también, desde hoy mismo, solicitarlas por correo o personalmente, en Prado 63, altos.

Nurya Reyes, princesita de la canción flamenca, debutará el lunes por la Cadena Cubana de Radio, la organización que dirigen Lescano Abella y M. Junco.

CONCIERTO POPULAR DE LA FILARMONICA

Ha sido organizado por la dirección de la Orquesta Filarmónica de la Habana el segundo concierto de carácter popular de la actual temporada, que será dirigido por el notable maestro Massimo Freccia, que tantos lauros ha alcanzado al frente de esta gran organización artística.

Este concierto tendrá lugar el lunes 22, en el teatro Nacional, dando comienzo a las 9 y media en punto de la noche.

El maestro Freccia ha combinado un interesantísimo concierto de obras conocidas como son las del compositor Rossini (Obertura de «El bárbaro de Sevilla»); Beethoven (Sinfonía número 5); Ravel (Bolero); Johann Strauss («Los cuentos de los bosques de Viena»), y de Liszt, la Rapsodia Húngara número 2.

No puede ser mejor el programa.

Las localidades, desde 20 centavos hasta un peso, se hallan a la venta en la contaduría del teatro Nacional y en las oficinas de la Orquesta Filarmónica, situadas en la arcada del hotel Sevilla Biltmore.

Teatro MARTI ABRIL 18 Estreno en Cuba
"LA BESTIA NEGRA"
La PELICULA de ESCENAS ESPECTACULARES...
Fernando SOLER - Arturo de CORDOBA - Mary LOPEZ

CARTEL DEL DIA

POR LOS CINES

ALKAZAR: Mujeres y El Montecarlo flotante.
BELASCOAIN: La casa del terror y Mujer olvidada.
ENCANTO: Luna de miel y comedia.
FAVORITO: La torre de Londres y Casino del mar.
FAUSTO: Noche de angustias.
FLORENCIA: Cabalgata de Hollywood y El alguacil de la frontera.
NEPTUNO: Almas que regresan y Andy Hardy millonario.
RIVIERA: Ayuno de amor y Vivir para gozar.
OLIMPIC: Tarzán y su hijo y Azul y oro.
AUDITORIUM: Las minas del rey Salomón y Arrecife de coral.
TRIANON: Mujer o demonio y Noche tropical.
INFANTA: La carreta fantasma y Vigías del mar.
NACIONAL: Delator, juez y verdugo y Cuatro sentenciados.
RADIO-CINE: El dilema de un hijo y El Cisco Kid y la dama.
CAMPOAMOR: Agencia matrimonial, Todo a plazo y Garrido y Piñero.
PAYRET: Cándida y Bartolo tenía una flauta.
RIALTO: Cándida y El piloto X.
MARTI: Prisión de mujeres y Una cara en la niebla.
MANZANARES: La última confesión y 60 años de gloria.
ROXY: Escuela dramática y El gran vals.
RIVOLI: El campeón invencible y Dos sabias solteronas.
REINA: Ya tengo novio y Cabalgata de Hollywood.
CUATRO CAMINOS: Cinco regresaron y Engaño nupcial.
PRADO: Concédenos esta noche y Loca por la música.
VERDUN: El ídolo del astillero y Cheri Bibi en la isla del diablo.
COLONIAL: Carne tentadora y Corazones humanos.
ACTUALIDADES: La verdad a nadie teme, Cruel es mi destino y episodio.
CERVANTES: La vivaracha y Difamación.
MAJESTIC: Furia en la selva, El misterio del cuarto blanco y episodio.
LIRA: Volando hacia Río Janeiro y Piccolino.
SAN FRANCISCO: Cinco regresaron. El club de las millonarias y la Cía. de Ramón Espigul. Variedad.
HABANA: Quién quiere a quién y Segunda luna de miel.
WILSON: Ritmos de 1940 y Nuevos horizontes.
APOLO: El show Apolo, Muchas variedades. Chan en la isla del tesoro y otras.
GRIS: Horas robadas y Al caer de la noche.
SANTOS SUAREZ: La esclava blanca y El jorobado o Enrique de Lagardere.
VEDADO: La sombra del muerto y Primer amor.
MODERNO: Las mujeres saben demasiado y Siempre tuya.
BELGICA: Encarcelados.
VIOLETA: Sergio Panin gos.

ES OBLIGATORIO COMUNICAR A GOBERNACION LOS FALLOS CONTRA EXTRAJEROS

La Fiscalía del Tribunal Supremo ha comunicado ayer a la Secretaría de Justicia, el acuerdo tomado por la Sala de Gobierno del Más Alto Tribunal de Justicia, consistente en haber emitido una circular a los jueces y a los Tribunales de Justicia haciéndoles saber la obligación de enviar a la Secretaría de Gobernación el resultado de los fallos en procesos seguidos a extranjeros a fin de organizar el Registro de Antecedentes que ha de funcionar de acuerdo con el Registro del Carnet de Extranjeros.

ORDENA JUSTICIA SE INVESTIGUE LA PROPIEDAD DE UNA CASA

La Secretaría de Justicia, ha ordenado en el día de ayer que se abra una investigación en relación con la situación jurídica de la casa calle Universidad 14, por tener noticias dicho Departamento que puede ser del Estado la referida propiedad.

MAÑANA RIVIERA
DOS ESTUPENDOS ESTRENO en CUBA METRO goldwyn MAYER
Virginia BRUCE - Walter PIDGEON - Ann DVORA
en
"YO ACUSO A MI MUJER"
- STRONGER THAN DESIRE -
y
el mas DESLUMBRANTE DESFILE de JUVENTUD y BELLEZA
"LAS HECHICERAS"
- THESE GLAMOUR GIRLS - con
Lew AYRES - Lana TURNER - Tom BROWN
Richard CARLSON - Jane BRYAN
Anita LOUISE - Ann RUTHERFORD

— HOY —
REX
CINEMA
TEL. M-2214.
CONTINUA DESDE LAS 11 DE LA MAÑANA
CON LOS DEFENSORES DEL AIRE
Documental realizado en Inglaterra con la cooperación del Ministerio del Aire inglés, sobre la guerra británica en todos sus detalles. Película de gran interés y actualidad, de Cosmos.
VAGABUNDOS DEL DESIERTO
Un nuevo film de la serie «Panoramas Mundiales» bellamente realizada y de un valor documental extraordinario, en perfecto technicolor.—Artistas
Además: NOTICIARIOS PARAMOUNT, FOX y UNIVERSAL, con noticias de todas partes y especial del conflicto europeo.—RAPSODIA YANKEE, música popular americana.—EL PRIMO DE DONALD, último cartón de Walt Disney.—ACTUALIDAD NACIONAL, de Royal News. Campeonato de base amateur; juego inicial. Carrera de 100 kilómetros bicicleta.
HORAS Y PRECIOS DE COSTUMBRE

Venderán sellos de Gonzalo de Quesada al finalizar abril

El Secretario de Comunicaciones ha dispuesto que en todas las administraciones de Correos y Jefaturas locales de Comunicaciones de la República, se ponga a la venta el próximo día 30 del presente mes de abril, el sello de correos de dos centavos, color carmín, dedicado a conmemorar el «Cincuentenario de la fundación de la Unión Panamericana».

Este sello tiene 32 m. m. de alto por 22 de ancho, o sea en forma similar a los del «Centenario del Mayor General Calixto García», perforados, en paneles de 25 sellos y hojas de 100, y su dibujo es obra del artista Enrique Caravia, dicho sello la efigie del diplomático cubano, doctor Gonzalo de Quesada y Aróstegui, miembro de dicha institución darse la misma en el año cuando Cuba todavía era de la metrópoli española, nuestro país aún no tenía ción oficial en la misma, bargo, moralmente la representación cubano de los grandes méritos ticos e intelectuales de Quesada, por lo que en su Posta Cubana tomó el que su fotografía apareciese llo mencionado.

Auguramos un nuevo Secretaría de Comunicaciones te sello, así como felicitado gociado de Servicio Internacional Asuntos Generales de la Secretaría por la parte técnica tenido en esta nueva emisión

"Después de tanta sangre y lágrimas vertidas, España surgirá gloriosa, inmortal como siempre", Julia Suárez

Las canciones clásicas de Falla, Granados, Malat y otros grandes músicos, ofrecidas por la suave y armoniosa de esta gentil artista. La Habana, ciudad incomparable

Una llamada por teléfono.
—¿Julita Suárez?
—Es Fernández Arrondo.
—Son las tres y media.
—En efecto. Ya le espero.
—Bien, hasta ahora.

Momentos después, el camarada fotógrafo y el repórter se encuentran con la gentil cantante española, en el salón de recibo de su hotel. Es un sexto piso, cuyo amplio balcón domina el perímetro de la ciudad en redondo: Allí la dorada cúpula del Capitolio, imponente; más allá la torre, de aspecto morisco, de la Telefónica; al norte, un rascacielos gris, enorme, cuadrado como un palomar. El aire corta, de frío, y no hay sol en el cielo, de nubes densas.

—Esto es prodigioso —nos dice la palabra fina de Julita Suárez— un día de invierno injertado en la maravillosa primavera de Cuba. Qué bien se siente uno aquí...

En muchos artistas la expresión es mera galantería; sin embargo, en esta muchacha de juventud espléndida y de ojos castaños, las frases saltan sencillas y sinceras.

Julita Suárez nació en Barcelona, de familia asturiana, y en Riondas, lugar de privilegio, fué a la escuela. El recuerdo de aquellos años parece que le humedecen las pupilas brillantes. En fin... Luego siguió sus estudios en un colegio religioso de Santander.

—¿Continúa usted devota y fiel religiosa?

—¿Y qué española, genuinamente española, no lo es?

Apenas abandonado el internado, sus aficiones la impulsaron al teatro. Su voz —lo decían quienes eran peritos en la materia— le abría un campo de grandes posibilidades. Además su vocación.

—No sólo a los diez y siete años, sino desde pequeñita mi vocación era tan íntima, tan sentida, que puede considerarse parte integrante de mi ser, como mis ojos, como mis manos. Comencé junto al notable tenor Pepito Romeu, ingresando en su compañía de zarzuela. ¡Oh, Doña Francisquita! El recuerdo de esta joya lírica es imborrable en mí. Su música, su letra, vienen a cada instante a mi memoria en oleajes de sentimiento y emoción.

—¿Siempre en la zarzuela?

—No. Luego ingresé en la Revista, con Laurita Pinillos, y más tarde en las varietés ..

Se hace un silencio. El viento sopla y el pulcro peinado de la artista es ya un remolino anárquico de crespos.

—¿Nos sentamos?

Seguimos, en muelles butacones, el hilo de su interesantísima charla:

—Recorrimos España, y pasamos a Francia. En París hice «El Amor Brujo», con Antonia Mercé. Luego me sedujo el arte de Conchita Supervielle y María Blantada, es decir, canciones clásicas españolas, a las que les he dedicado desde entonces fervoroso estudio, en una mi corazón pleno.

—¿Un cigarrillo?—ofrecemos.

—¿Del país? Los prefiero a los extranjeros. Tienen ustedes un tabaco insuperable.

Brotan los nombres de compositores españoles. Falla, Granados, Albéniz, Malat...

En las «siete canciones populares» de Falla, nos detenemos. El intenta recordar una de las Julita Suárez lo advierte y modula:

«Tus bellas rejas en
a veces piden matar
y a veces piden amor».

Sonreímos. Ella agrega:

—¿Ha visto usted las rejas nas? Si no en España, en menos. ¿Las ha visto?

¿No es cierto que son así, tan, o abren los brazos en amor? ¡Oh! usted poeta, tas cosas...

—Pero es que tengo noticia también usted escribe versos.

Julita Suárez enrojece no sabe qué decir, ni a dónde

—Oh, por Dios, si soy una como poetisa—exclama, riendo si tratara de una travesura.

Granados, el malogrado tal músico— Granados, Mauretania, viene a la tertulia Suárez elogia su música, nes, y en esta ocasión anota:

«Al paño fino en la tienda
una mancha le cayó,
por menos precio se vende
porque perdió su valor».

Una suave melancolía parece ver las almas. El camarada alerta de su misión, encuentra tante propicio. ¡Plaf!, el cente hirió el negativo con pidez que un relámpago.

La conversación toma rumbo vos. ¿Matrimonio? ¿Amores legiala, de artista ya?

—Ay, santo cielo, qué usted—apunta Julita Suárez vidad cordial. Y agrega: ra... pero ¿qué sería la idilio, sin el amor, sin esas e inefables escaramucillas terrible de todos los dioses?

Y por último: vengo de York, desde Barcelona. Allí la guerra. Los horribles sangre. ¡Cuánta sangre, grimas! Pero España ha grande, gloriosa e inmortal siempre, estoy segura.

Y en despedida, mientras mos su mano fina y cálida, tamos:

—¿La oiremos cantar?...
—En esta propia semana.

E. Fernández ARRONDO

MUSICA Y MUSICOS

EL MAESTRO BERUMEN EN EL CONSERVATORIO INTERNACIONAL

El maestro Ernesto Berumen, figura muy destacada del mundo musical neoyorkino y que en distintas ocasiones nos ha visitado, contratado por el Conservatorio Internacional, que dirige la señora María Jones de Castro, vendrá a la Habana para fines del actual año.

Varias veces hemos tenido oportunidad de escuchar al exquisito maestro y genial intérprete, que tanto en el piano, como cuando hace una explicación, logra llegar al auditorio con gran facilidad, y es por lo que creemos que nuestros pianistas y estudiantes sabrán corresponder, para beneficio propio, al gran esfuerzo realizado por la señora Jones de Castro.

Entre los cursos que ofrecerá el Maestro Berumen, figuran los de Interpretación pianística para alumnos de distintos grados. Las personas, tanto del interior como de la capital que deseen conocer las obras que serán explicadas, pueden solicitar por escrito al Conservatorio Internacional, calle F entre 27 y 29, Vedado.

PROXIMO CONCIERTO EN EL ENCANTO

En el teatro Encanto el próximo 28 del actual, disfrutaremos de un concierto pleno de atractivos y nada común. «La Fiesta del Poema y de la Canción», donde la poetisa Mary Morandeyra, leída y admirada, ofrece sus poesías musicalizadas por autores conocidos.

Ernesto Lecuona, Arturo Guerra y Ernestina Lecuona, son los autores que hemos mencionado.

Además habrá oportunidad de escuchar a Mary Morandeyra en algunos poemas suyos y serán inérpretes de sus canciones, cantantes cuyos nombres acreditan su valor: René Cabel, Georgina Du-Bouchet y María Ciérvide.

Actuará como pianista nuestro inspirado compositor Arturo Guerra. Será una mañana de verdadero arte.

SANTOS OJEDA EN RECITAL

Santos Ojeda uno de nuestros artistas más jóvenes y capacitados, que continuamente va en ascenso en su carrera pianística, nos anuncia que prepara un recital para el domingo 5 de Mayo en el Auditorium, a las diez y media de la mañana.

Ojeda, después de una ausencia de dos años en Nueva York, que pasó estudiando bajo la dirección del gran pianista Ihevinne, dejará oír al público habanero obras de Bach, Brahms, Debussy y otros famosos compositores.

Este recital de Santos Ojeda está puesto bajo la dirección del Bureau de Conciertos.

LOS ALUMNOS DE ELISA ESPINOSA

La señorita Elisa Espinosa, profesora de piano que desde la fundación del Conservatorio Internacional, trabaja al lado de la señora María Jones de Castro, su directora, presentará en la tarde del próximo sábado, a las 5:30 un grupo de sus alumnos de los cursos elemental y superior.

Dicho concierto tendrá lugar en la sala de fiestas del mencionado conservatorio, no siendo requisito la presentación de la invitación, pudiendo asistir todas aquellas personas que habitualmente concurren.

LAS CHARLAS ILUSTRADAS DEL PROFESOR CSONKA

Esta tarde, siguiendo el ciclo de charlas interesantísimas establecidas y brindadas todos los martes a las 6 de la tarde por el Profesor Paul Csonka, se efectuará la correspondiente a esta fecha en la sala del Conservatorio Internacional.

Como las anteriores, la de hoy ha de resultar muy interesante.

M.E.C.D. 2016

...mos acuerdos ...Círculo de ...llas Artes

...nta de Gobierno del Círculo ...las Artes, celebró su sesión or... adoptando entre otros, los ...s acuerdos:

...osesión de sus cargos respec... doctores Eulalio Guerra y ... Bermúdez, designados vice... y vocal de la Junta de Go... Conceder los salones del ... la Gran Orden Unida de ...res, para el segundo domingo ... y a la Asociación de Ex... de la Escuela Primaria Su... para el sábado 13 de los ... a las tres de la tarde. De... delegados del Círculo, en la ... reunión del Caribe, que se ... en Santo Domingo, a la ... Renée Potts y a los señores ... Guerra y Armando Maribona. ... la invitación de la Fede... Nacional de Ajedrez de Cuba, ... contar con capítulo especial ... imprevistos. Crear en las ... de Literatura y Música, ... análogos a los ofrecidos por ... en sus Secciones de Artes ... para los salones de Bellas ... Designar representantes del ... el comité organizador de ...ción-Venta de Artes Plásti... señores Domingo Ramos y ... Betancourt. Significar al se... de la Universidad el sen... producido al Círculo de Be... por no haber atendido el ... del presidente social de ... en la organización de la ... de 300 años, aportando a ... las obras premiadas en el ... de Bellas Artes. Aprobar ...abilizarse con las palabras ...das por el presidente social ...muerzo-aniversario celebrado ... Círculo el 6 de los corrientes, ... que ellas reflejan el sentir ... los artistas que forman esa ... artística. Darse por enterados ... dirigida por el Dr. Cha... Calvo, al presidente social y ... su contestación en el senti... el Mtro. Rodríguez Lanza no ... en ocasión de ese acto, nada ... mencionar el historial artís... Círculo y de las dos institu... le dieron vida, cuya ejecu... ...órica lo acredita suficiente... ... solicitar, como así lo hi... ...ación del Instituto Nacional de Cultura y de filial de música y la reorganización del Instituto Nacional de Artes Plásticas, como filial del primero, en forma corporativa en que se dé cabida también a la representación de las demás instituciones culturales que como el Círculo posean un historial de análoga significación, como representación genuina de estas instituciones que han producido el momento cultural contemporáneo—, significándole, no obstante, al doctor Chacón y Calvo, director de Cultura, el reconocimiento del Círculo de Bellas Artes por la gentileza con que ha correspondido a sus invitaciones concurriendo a los actos y prestando su atención en la medida de sus esfuerzos. Comunicar al señor director de Cultura y al señor presidente del Instituto Nacional de Artes Plásticas, que el Círculo no se estima representado en el seno de ese organismo, por no haber sido designado el miembro que figura en el mismo por el propio Círculo. Iniciar las misiones artísticas de la Sección de Pintura, organizando el sábado 13 una exposición de pintura en Vereda Nueva. Conceder los salones del Círculo, al pintor húngaro Palko Lukacs, para una exposición de pintura el sábado 13, a las nueve de la noche. Agradecer al Coronel Pedraza, y a las instituciones que enviaron sus representantes, el concurso prestado al almuerzo-homenaje celebrado por el Círculo. Adquirir un palco para la función que tendrá lugar en el «Principal de la Comedia», el domingo 14 del actual, con el estreno de la comedia premiada al señor Fernando de Soignie, por la Sección de Literatura del Círculo.

TRUSAS DE LANA

Completo surtido en tallas y colores.

Los más modernos estilos a precios muy reducidos.

Bazar Inglés

Galiano y San Miguel

★ Relojes LONGINES
Brillantes y Joyas finas
Cristal Lalique
★ Porcelanas de Copenhague ★
Objetos de Arte
Anillos de Compromiso

CUERVO & SOBRINOS
LOS JOYEROS DE CONFIANZA

CRONICA HABANERA

HABANA YACHT CLUB.—Muy concurrido y muy animado se vió el almuerzo del domingo, en el Habana Yacht Club, primer almuerzo de la serie que para este verano ha acordado la directiva de tan prestigiosa sociedad.

Numerosos parties, integrados por distinguidos elementos de la sociedad habanera, invadían el gran salón de baile, donde amenizaba la orquesta Matamoros.

En medio de la fiesta se hizo entrega de los premios a los esgrimistas ganadores en las últimas competencias celebradas en el club, los que tomaban asiento en la mesa de honor, en este orden: ingeniero Silvio de Cárdenas, comandante Ramón Fonts, doctor Eugenio Sardiña, Carlos Lamar, Eugenio Gárate, George V. Worth, comandante Pablo L. Villegas, Eugenio Laurent, Roberto Alberich, Manuel Lamar, Jorge Bernal, Juan Martínez, Jr., y doctor Peter Bernal.

En otra mesa hallábanse el ex presidente de la República, señor José A. Barnet y su esposa Marcela Cleard, con el señor Gustavo Sotolongo, encargado de Negocios de Cuba en el Perú, y señora Nena Díaz, el señor Adolfo Kates y señora Ann Binder, Mr. y Mrs. Gordon McKenzie y mister Eduardo McKenzie, Jr.

Con el Marqués y la Marquesa de Tiedra se reunían en otra mesa los conocidos matrimonios Luis Morales y Celia de Cárdenas, Julio B. Forcade y Angélica Pedro, Manuel Coroalles y Lily Morales, y Silvio de Cárdenas y Sofía Arenal.

En otra mesa se encontraban tres distinguidos matrimonios: Luis Mendoza y Consuelo Lamar, Eduardo Alfonso y Carmelina Guzmán y Delio Núñez Mesa y María Beatty.

Dos parejitas en una petite table: Graciella Gómez Diago y el querido compañero Mario Castellanos y Gisela García Bango y el doctor Antonio Coroalles.

Un party con la Marquesa de Villalta y María Martín viuda de Plá, Herminia Rodríguez viuda de Argüelles y Lolita Fernández de Velasco de Montalvo.

El señor Mario Pedroso y su señora Angela Herminia Armiñán, en una mesa con el señor Francisco García Gómez y señora Adelina Giscard, señor Rafael Echevarría y señora Nena Aranda y doctor Antonio Latour y señora Laura Sánchez Gil.

El doctor Gustavo Portas y su interesante señora Paulita del Pino, en una mesa con el señor Ismael Goenaga, y su señora Armantina Pasalodos y el arquitecto Emilio de Soto.

Los esposos Guillermo A. Martínez y Piedad Díaz en otra mesa con dos señoritas tan graciosas como Eugenia Martínez y Panchita Martínez.

El doctor Ventura Dellundé y señora Carmen Menocal, en una mesita, con el señor Nicolás Pérez Stable y su joven esposa Celia Rosa Morales.

El ministro del Perú, señor Luis G. Harrison, en otra mesa, con el señor Walter de Lima Sarmanho, consejero comercial del Brasil, y señora Morena Taisses, y la bella dama Conchita Martínez Pedro.

El doctor Armando Alvarez Pedroso y señora Ramona Antuña con su hermano Ramiro y su señora Fifí Antuña.

El señor Vicente Díaz y señora Leopoldina Alvarez, en otra mesita.

El doctor Leopoldo Mederos y su señora María Beci con la señora Elena Sánchez de Fernández.

Otro party de los esposos Fernando Larcada y Silvina López, con sus invitados Mr. Leonard A. Eanoutly, Marta Morele, Carmelina García y el señor Manuel Coto.

El señor Pedro Carrillo y su esposa Josefina González, en una mesa con el cronista de «¡Alerta!», Julio de Céspedes, y señora Evangelina de la Vega de Céspedes.

Los esposos Tomás Felipe Camacho y Pilar León, acompañados del señor Víctor Echevarría y señora Pilila Camacho y la señorita Aída Camacho con el joven José A. Tabío.

Otra mesita, la del señor Edelberto de Carrerá y señora Graciela Calderón.

El señor Manuel Giménez Lanier con los esposos Vidal Morales y Silvia Durañona y la señorita Lolita Varona.

En otra mesa las señoras María Esperanza Bernal de Bernal, Cucuca Llansó y Cheíta Tagle, y la señorita Lourdes Alfonso.

Mrs. Hoyt, en un party animado del que formaban parte el general Ross E. Rowell, agregado naval de la Embajada americana, y señora; el ingeniero Eduardo J. Chibás y señora Conchita Ribas, Mr. y Mrs. Louis Rosenthal, Mr. y Mrs. Willard L. Beaulac, primer secretario de la Embajada de los Estados Unidos, Major Heyden D. Boyden, la señora Nina Cowley de Rodríguez Morini y el doctor Leopoldo Teixeira Leite, primer secretario de la Legación del Brasil.

Un party de parejitas:
Gilda Sierra y
Alberto Borges,
Elisita Montoro y
Vicente Díaz, Jr.

Con el joven Alfonso Martínez Fonts y su señora Enriqueta O'Farril, se hallaban la señorita Emma Revilla y el joven Roberto Yero.

Otra mesa de parejas que formaban Martica Fernández Sánchez y Martín Fantony, Antonina Alonso y Jorge Sardiñas, Ofelia Carreño y Manolo García Solís, Silvia Mederos y Néstor Porto y Berta Carrillo y Alfredo Pereira.

Los esposos José Recio y Regla Sueiras, en otro party con José N. Estraviz y señora Georgina Sueiras. Nenita Tamargo y Antonio Busto y Chichita Castellanos e Isaac T. Cabrera.

. Marta González Labarga y el joven Conde de Mompox, Ivette Hernández Neyra y Silvio de Cárdenas, Jr., y Martica de Arcos y Armando Morales.

Con el señor Ramón Crusellas y su señora Marietta Galindo, estaban el senador Ramón Zaydín y señora María Antonia Diago.

Dos parejitas en otra mesita: la linda Olga Álvarez y Rafael Miquel, y Mercedes Ramírez de León y Antolín de Cárdenas.

Se reunían también en un party estas parejitas: Silvia Montero y Willy Rivero, Rosita Etchegoyen y Eduardo de la Torre, y Graciella Carrerá y Alvaro Regil, Jr.

Otra mesa de parejitas: Beba Andino y Enrique Sánchez, y Magda Urruela y Domingo Gutiérrez de la Solana

Y finalmente una mesita con Hortensia Bernal y Jorge Galbán y Marta Hernández y Fernando Palicio, Jr.

LA GRAN FIIESTA DEL JUEVES.—Una fiesta magnífica, plena de lucimiento y brillantez, se llevará a cabo pasado mañana jueves en el elegante restaurant garden de La Coronela.

Nos referimos a la gran comida de gala organizada por el Comité de Damas del Bando de Piedad, bajo la entusiasta presidenta de la gentilísima señora Julita Plá, y por un grupo de señoras del Club Rotario de la Habana, con el objeto de recaudar fondos para la construcción de un asilo para niños en la finca «Sitio Liborio», que donó a esa institución el ilustre periodista fallecido don Ricardo de la Torriente.

En relación con este evento social tenemos hoy que ofrecer gratas nuevas de alicientes que se suman a los ya anunciados.

Habrá números de canto acompañados a la guitarra por Lily Batet y Margot Blanco, cada día más admiradas por nuestro público.

Y un baile ruso a cargo de las alumnas del célebre profesor Nicolai Yavorwk.

Además ha ofrecido su concurso la valiosa cantante argentina María Arenas que se encuentra de paso en nuestra capital.

El show de aquel lugar se presentará horas más tarde incluyendo a la aplaudida bailarina española Adelina Durán, a la pareja de rumba Celina y su compañero y a la pareja de bailes internacionales Los Castaigne que con tanto éxito actuan allí.

Las personas que tengan tickets en su poder y no piensen asistir a la comida deberán devolverlos antes de mañana miércoles, pues pasado ese día se considerarán aceptados.

Para hacer reservaciones de mesas deberán dirigirse directamente al teléfono FO-7979 después de las siete de la tarde.

Será una fiesta inolvidable.

BANQUETE HOMENAJE.—El día veintisiete del corriente mes de abril, en los espaciosos salones del Colegio de Belén, se celebrará un magno banquete homenaje, conque la sociedad cubana festeja a la Compañía de Jesús en Cuba, con motivo de la celebración del Cuarto Centenario de su fundación.

Los fondos de este homenaje serán dedicados a la terminación de la magnífica Escuela de Electromecánica para obreros que en los campos del Colegio de Belén levantan en la actualidad los Antiguos Alumnos de dicho plantel, como testimonio de agradecimiento a su querido colegio y sólida reafirmación de la enseñanza católica en Cuba, por Cuba y para los cubanos.

El cubierto costará dos pesos y podrá reservarse por los teléfonos FO-1073. A-6480 y FO-1912.

ISABEL MENDOZA.—El sábado por la noche, en el aristocrático Jaimanitas Club, ofreció un simpático party el joven Jorge Estévez, en honor de la bella y encantadora señorita Isabel Mendoza y Vinent, con motivo de su cumpleaños.

Dicho party resultó pleno de animación, prolongándose con el aliciente del baile, hasta la madrugada.

Asistieron, además, estas parejitas: Fina de Cárdenas y Carlos Mendoza, Lillian de Cárdenas y Fernando Mendoza, Hortensia de Cárdenas y Eddy Castellanos, Mirta González y Mayito Mendoza, Olga de la Guardia y Julio Arellano, Muñequita Gastón y Juan Antonio Estévez, Paulina Oyarzun y Alberto Mendoza, Mercedes Puch y Frank Mendoza, y Esther María Porta y René Somodevilla.

(Continúa en la página NUEVE)

Partagás
EL CIGARRO QUE GUSTA MAS.

CONMEMORANDO LA UNION PANAMERICANA

COLON, abril 15. DIARIO. Habana. A las diez de la mañana, se efectuó por las escuelas públicas y privadas un brillante acto en el teatro «Canal» en conmemoración del cincuentenario de la Unión Panamericana, llamando poderosamente la atención los vestidos de las niñas representando las veintiuna Repúblicas latino americanas, celebr;ndose distintos actos, por los que fueron felicitados los organizadores y dirigentes de tan hermosa fiesta.—Manuel Gómez, corresponsal.

ASOCIACION DE CATOLICAS CUBANAS
A SUS ASOCIADAS

Con la solemnidad del caso se celebró la toma de posesión de la nueva Directiva para el bienio de 1940 a 1942.

Presidenta: señora Margarita Tomé viuda de Reyes.
Vicepresidenta: señora Rosa Pelleyá de León.
Secretaria: señora Berta Fernández Cuervo de Diego.
Vicesecretaria: señora Adelaida Gutiérrez de Mestre.

La Habana, abril 16 de 1940.

Berta Fernández Cuervo de Diego,
Secretaria General.

Los PROGRAMAS de HOY

...AZAR — Consulado 302. Telf. A-6869. ...a 1.30 revista, noticiero cu... MUJERES con Norma Shearer, ...rawford, Rosalind Russell y EL MONTECARLO FLOTAN... Jack Holt. Mayores 20 hasta ... y 30 después. Niños 15. Ter... ...: el mismo programa.

...TUALIDADES ...ate No. 262. Telf. M-5575. ...las 2 revista, episodio 10 de ...salvaje», LA VERDAD A ...TEME con John Garfield y ...y Lane y CRUEL ES MI con ...rfield y Priscinna Lane. Pre... ...ulares. ...: «La verdadera gloria» y ...sión».

...OLO — 10 de Octubre 446 Telf. I-3100 ...4 y 8.30 inauguración del APOLO con Alicia Rico, Ju... Lazo D-Argas, Lolita Be... ...otros artistas y CHAN EN LA ...DEL TESORO con Signey To... ...chas películas y variedades. ...populares. ...: «El borrón de la familia» ...nza».

...DITORIUM —Calzada y D. Vedado. Telf. F-4455. ...6.15 y 9.45 LAS MINAS DEL ...SALOMON con John Loder. A ...6.30: ARRECIFE DE CORAL ...Gabin y M. Morgan. Luneta ...la tarde y 40 por la noche. Ni... ...y tertulia 10. ...: «La aurora de la vida» y ...fascinadora».

...GICA — Egido y Corrales. Telf. A-9128. ...as horas revista, episodio 12 ...tesoro oculto», ENCARCELA... ...Louis Hayward y TRES HI... ...Virginia Vale. Damas 5. ...: «La muchacha de la Quin... ...nida» y «El doctor Christian».

...ASCOAIN — Belascoain y Peñalver. Telf. U-5200 ...las 5 revista, variedad, LA ...DEL TERROR con W. Cargan ...ER OLVIDADA con Sigrid ... Mayores 10 hasta las 6.30 y ...pués. Los niños y la tertulia 5. ...: «Con el diablo en el cuer... «Paraíso inesperado».

...RVANTES — Lamparilla y Compostela. Telf. M-6494 ...as horas revista, cartones, LA ...CHACHA con Ginger Rogers y ...MACION con Kent Taylor. Da... ...: «Baila conmigo», «La úl... ...confesión» y episodio.

...LONIAL — Reina 309. Telf. A-7879. ...las 5 revista, «Aventuras de ...», CORAZONES HUMANOS ...Jean Hersholt y CARNE TEN... ...con Byon Rough. Mayores ...las 6.30 y 15 después. Ni... ...y tertulia familiar damas y ni... ...caballeros 10. ...: «Mi hombre» y «Quién ...a quien».

...ATRO CAMINOS ...No. 1.107. Telf M-3676. ...las 2 revista, noticiero cu... CINCO REGRESARON con ...Morris y ENGAÑO NUP... con Gary Grant, Carole Lom... ...y Kay Francis. Luneta 10 cen... ...niños y tertulia 5 siempre. ...: «Aventuras de Rex y Ru... ...completa, estreno).

...CANTO — Neptuno 161. Telf. M-6055. ...las 3.30 revista, noticiero cu... ...comedia y LUNA DE MIEL (en ...color) con Merle Oberon y Rex ... Mayores 50 hasta las 6.30 ...después. Niños 30. ...: el mismo programa.

...VORITO — Belascoain.809 Telf. U-2650. ...y noche con revista, noticie... ...LA TORRE DE LONDRES ...Boris Karloff y Basil Rathborne ...LINO DEL MAR con Robert ... Mayores 20 hasta las 6.30 ...después. Niños y tertulia 10. ...: «Conflicto» y «Tres val...

...USTO — Prado No. 201. Telf. A-7800 ...las 3.30 revista, noticiero ...cartón y NOCHE DE AN... ...con Carole Lombard, Brian ...y Ann Shirley. Mayores 40 ...6.30 y 50 después. Niños ...tertulia 15. ...: el mismo programa.

FLORENCIA — San Lázaro 1.004 U-3533
Desde las 2.30 revista, CABALTA DE HOLLYWOOD con Alice Faye, Don Ameche y otros y EL AGUACIL DE LA FRONTERA con Randolph Scott. Mayores 15 hasta las 6.30 y 20 después. Niños y tertulia familiar 10 centavos.

GRIS — Baños y 17. Vedado Telf. F-4292
A las 5.30 y 9.45 revista y HORAS ROBADAS con Lionel Barrymore. A las 4 y 8.30 AL CAER LA NOCHE con Rosalind Russell y Robert Montgomery. Mayores 15 por la tarde y 30 por la noche. Niños y tertulia 10.
Mañana: «María Antonieta» y «Pájaros bobos». Precios populares.

HABANA — Mercaderes 311. Telf. M-2678.
De 5 a 11, homenaje a Tyrone Power con SEGUNDA LUNA DE MIEL y QUIEN QUIERE A QUIEN. Además comedia y revista. Tertulia familiar damas y niños 5 y caballeros 10. Luneta 10.
Mañana: «Adiós, Buenos Aires» y «La mujer olvidada».

INFANTA — Ave. Menocal 357 Telf. U-3700
Desde las 2.30 revista, noticiero cubano, VIGIAS DEL MAR con Randolph Scott y LA CARRETA con Pierre Fresnay y Marie Bell. Precios de costumbre.
Mañana: «El pecado oculto» y «El correo del sur».

LIRA — Industria y San José. Telf. M-4474
Desde las 2 revista, cartón, comedia, PICCOLINO y VOLANDO HACIA RIO JANEIRO, ambas por Gingers Rogers y Fred Astaire. Luneta damas y niños 5 y caballeros 10 hasta las 6.30 y después 10 todos.
Mañana: «El gato y el canario» y «No se duerma, profesor».

MANZANARES — Carlos III e Infanta. Telf. U-3354
En tanda y noche noticiero cubano, cartones, SESENTA AÑOS DE GLORIA con Ann Neagle y LA ULTIMA CONFESION con Víctor Mc Laglen. Precios bajos.
Mañana: «Corazones humanos» y «Novedades de media noche».

MAJESTIC — Consulado 210. Telf. M-4477.
Desde las 2 revista, cartón, comedia, episodio 4 de «La sombra del terror», FURIA EN LA SELVA con Richard Arlen, documental y EL MISTERIO DEL CUARTO BLANCO con Bruce Cabot. Luneta 10 centavos y tertulia familiar damas y niños 5 y caballeros 10.
Mañana: «Volando hacia Río Janeiro» y «Piccolino».

MARTI — Dragones y Zulueta. Telf. M-2724.
Desde las 2 revista, comedia, UNA CARA EN LA NIEBLA con Lloyd Hughes y PRISION DE MUJERES con Viviane Romance. Luneta 10 hasta las 6 p. m. y 15 después. Tertulia 5 centavos.
Mañana: «El caballero errante» y «La ciudadela».

MODERNO — 10 de Octubre 365. Telf. X-1305.
A las 5 y 8.30 revista, LAS MUJERES SABEN DEMASIADO con Pat O-Brien y SIEMPRE TUYA con Joan Bennett y Henry Fonda. Mayores 15 hasta las 6.30 y 20 después. Niños y tertulia familiar 10.
Mañana: «El valiente de Oklahoma» y «Amarga victoria».

NEPTUNO — Neptuno 507. Telf. M-1515.
Desde las 2.30 revista, noticiero cubano, ALMAS QUE REGRESAN con Rita Johnson y ANDY HARDY MILLONARIO con Mickey Rooney. Mayores 20 hasta las 6.30 y 30 después. Niños 15.
Mañana: «Llegaron las lluvias» y «Hotel para mujeres».

OLIMPIC —Línea y B. Vedado. Telf. F-3711.
Día popular. A las 4.15 y 8.30 AZUL Y ORO con Robert Young y J. Stewart. A las 5.30 y 9.45 revista y TARZAN Y SU HIJO con Johny Weissmuller y Maureen O-Sullivan. Mayores 10 y niños y tertulia 5 a todas horas.
Mañana: «San Francisco» y «Milagros en venta».

PRADO — Paseo de Martí 210. Telf. M-2822.
A las 2, 5 y 8.15 revista, un cartón, CONCEDENOS ESTA NOCHE con Charles Boyer e Irene Dunne y LOCA POR LA MUSICA con Deanna Durbin. Luneta o preferencia 10 centavos.
Mañana: «Vagabundos honrados» y «La sombra del muerto».

PAYRET — Prado y San José. Telf. A-7157.
Desde las 2 revista, cartón, comedia, CANDIDA con Nini Marshall y Augusto Codeca y BARTOLO TENIA UNA FLAUTA con Luis Sandrini. Mayores 30 hasta las 6.30 y 40 después. Niños 20 y tertulia 15.
Mañana: «Cándida» y otras.

RIALTO — Neptuno y Prado. Telf. M-1831.
Desde las 2.30 revista, noticiero, CANDIDA con Nini Marshall y Augusto Codeca y EL PILOTO X con John Carroll. Mayores 30 hasta las 6.30 y 40 después. Niños 20.
Mañana: «Cándida» y «Una cara en la niebla».

R...NA — Reina y Rayo. Teléfono M-2272.
Desde las 2 revista, comedia, YA TENGO NOVIO con Jane Withers y CABALGATA DE HOLLYWOOD con Alice Faye, Don Ameche y otros. Mayores 15 hasta las 6.30 y 20 después. Niños y tertulia familiar 10.
Mañana: «Aventuras de Rex y Rints», (Serie completa, estreno).

RIVIERA — 23 No. 507, Vedado. Telf. F-2040
En tanda y noche revista, AYUNO DE AMOR con Rosalind Russell y Gary Grant y VIVIR PARA GOZAR con Katherine Hepburn y Gary Grant. Mayores 30 por la tarde y 40 por la noche. Niños 20. Tertulia 15.
Mañana: «Yo acuso a mi mujer» y «Las hechiceras».

RIVOLI — 4 y 5, La Sierra. Telf. FO-2682.
Desde las 4 y 8.30 revista, EL CAMPEON INVENCIBLE con Allan Lane y DOS SABIAS SOLTERONAS con Polly Moran. Mayores 15 por la tarde y 20 por la noche. Niños 10.
Mañana: «Cabalgata de Hollywood» y «Nunca es tarde».

ROXY — 14 entre «A» y Primera. Telf FO-4255
A las 4 y 8.30 noticieros mundiales, ESCUELA DRAMATICA con Louise Rainer y EL GRAN VALS (copia nueva) con Maliza Korjus, Fernand Gravet y Louise Rainer.
Mañana: «Cheri Bibi» y «Mi hombre».

SAN FRANCISCO
San Francisco 263 Víbora. X-1700.
En la pantalla, tarde y noche revista, CINCO REGRESARON con Chester Morris y EL CLUB DE LOS MILLONARIOS con Bárbara Stanwyck. En la escena debut de RAMON ESPIGUL Y SU COMPAÑIA con muchas variedades. Luneta 10.
Mañana: la serie completa «Camino de Oregón».

SANTOS SUAREZ
Santos Suárez y San Benigno. I-4600.
En tanda y noche revista, comedia, EL JOROBADO o ENRIQUE DE LAGARDERE con Robert Vidalin y LA ESCLAVA BLANCA con Viviane Romance. Luneta 10 y tertulia familiar damas y niños 5 y caballeros 10.
Mañana: «María Antonieta» y «Andy Hardy millonario».

TRIANON — Línea No. 706. Vedado F-2403.
A las 5.15 y 9.45: MUJER O DEMONIO con Marlene Dietrich y James Stewart. A las 4.00 y 8.30: NOCHE TROPICAL con Mary Carlisle. Mayores 30 por la tarde y 40 por la noche. Niños 20. Tertulia familiar, mayores 20 y niños 10.
Mañana: «Las minas del Rey Salomón» y «Arrecife de coral».

VERDUN — Consulado 214. Telf. A-9206.
Desde las 2.00 revista, variedad en colores, EL IDOLO DEL ASTILLERO con Gracia Field y CHERI BIBI EN LA ISLA DEL DIABLO con Pierre Fresnay. Mayores 15 hasta las 6.30 y 20 después. Niños y tertulia familiar 10.
Mañana: «Raffles» y «La máscara de hierro».

VEDADO — Calle B entre 27 y 29. Vedado. Teléfono F-3128
A las 4.30 y 8.30 una variedad y LA SOMBRA DEL MUERTO con William Cargan. A las 5.45 y 9.45: PRIMER AMOR con Deanna Durbin. Mayores 10 y niños 5 en la tanda y mayores 15 y niños 10 por la noche.
Mañana: «Dos bobos en Oxford» y «Rapsodia de la juventud».

VIOLETA — Monte 755. Teléfono M-3238.
A todas horas noticiero cubano, episodio 15, final, de «Conquistando tierras», SERGIO PONINE o EL SEDUCTOR PROFESIONAL con Francoy Rosay y PROFUGOS con Blanquita Amaro y Ramiro Gómez Kent. Precios bajos.
Mañana: «Camino de perdición» y «Madres culpables».

WILSON — Belascoain y San Rafael Telf U-5863.
A la 1.40, 5 y 8.15 NUEVOS HORIZONTES con Claude Rains y Jackie Cooper. A las 3.15, 6.45 y 9.45: RITMOS DE 1940 con Vera Zorina y Alan Hale. Mayores 10 hasta las 6.30 y 15 después. Niños 10.
Mañana: «Tras los muros siniestros» y «Las buenas van a París».

DEPRESION - CANSANCIO
NEUROSINE PRUNIER
en granos.
RECONSTITUYENTE DEL SISTEMA NERVIOSO
ASNIÈRES (Seine) y Farmacias

M.E.C.D. 2016

TRABAJARA HORAS EXTRA LA ADUANA PARA EVITAR ATRASO

INCLUIDOS POR CUBA ENTRE LOS NAVIOS BELIGERANTES LOS QUE SEAN DE NORUEGA Y DINAMARCA

Hará un viaje especial el «Istria» a las Islas Canarias.
Devueltos los polizones cubanos que fueron en el «Marqués de Comillas». Llegó de Miami el yate **Moana** de Mr. Leeds

A virtud de una Orden del Estado Mayor de la Marina de Guerra Constitucional, la Capitanía del Puerto ha dispuesto que sean considerados como barcos beligerantes los de banderas noruega y danesa, aplicándoseles las mismas medidas que vienen observándose desde que estalló la guerra, con los navíos de los restantes países envueltos en el conflicto bélico.

Trabajarán por las tardes

Con el propósito de que los documentos que se cursan en la Contaduría de la Aduana de la Habana no sufran el menor retraso, evitándose que afecten la recaudación, el Contador de esa dependencia, señor Carlos Fernández de la Torre, ha dispuesto que el personal que presta servicios a sus inmediatas órdenes, concurra a trabajar en horas de la tarde, cuando sea necesario.

La Recaudación

La Aduana de la Habana recaudó ayer 99,298 pesos, 91 centavos.

Franquicias

Han sido dispuestas las cortesías de estilo y franquicias aduanales correspondientes para el señor José F. de Córdova, Cónsul General adscripto al Consulado General de Cuba en New York quien llegará hoy en el vapor «Oriente».

También llegará hoy en el avión regular de Miami, el segundo Secretario de la Embajada de los EE. UU de América en Cuba, Mr. Ralph Miller.

El «Istria»

A fines del presente mes hará un viaje especial, saliendo de la Habana directamente para Canarias, el vapor de bandera italiana «Istria», que llevará productos cubanos y un reducido número de pasajeros.

Dicho buque arribará a la Habana, procedente de New Orleans, de donde también traerá carga general y pasajeros.

El Presidente electo de Costa Rica

En tránsito para su país, después de haber visitado al Presidente Roosevelt, llegará esta tarde a la Habana, en el vapor americano «Veragua», de la Gran Flota Blanca, el Presidente electo de Costa Rica, doctor Rafael A. Calderón Guardia, a quien acompañan su esposa y demás personas de su séquito.

También llegarán en el citado barco Mr. John Ross Vicepresidente ejecutivo del Corn Exchange Bank Trusts Co., de New York, y otros. Trae el «Veragua» carga general, correspondencia pública y 80 pasajeros, de los cuales 14 se quedarán en la Habana.

El «Oriente»

En viaje directo desde New York llegará en las primeras horas de la mañana de hoy el turbo eléctrico americano «Oriente», de la Ward Line, que trae 1,114 toneladas de carga general para este puerto, así como 150 pasajeros, entre los que se encuentran numerosos turistas en tránsito que regresarán en el mismo buque al puerto de procedencia.

El «Toloa»

Con 11 horas de atraso en su itinerario, arribó anoche, procedente de New Orleans, el vapor americano «Toloa», de la Gran Flota Blanca, que trajo 700 toneladas de carga general y pasajeros para la Habana, así como carga y pasajeros en tránsito para Centro América, hacia donde siguió viaje en horas de la madrugada de hoy.

El atraso sufrido por este buque se debe a que cuando se disponía a zarpar de New Orleans, recibió orden de que recibiera a bordo la carga que con destino a la Habana había tomado el vapor noruego «Idraet», de la propia Compañía, cuyo viaje fué suspendido por motivo del conflicto bélico en que se encuentra envuelta Noruega.

Han llegado en este barco: los magnates petroleros, Lon V. Smith y señora Theodore Krampf y señora, y John H. Toney y señora; el ex portador de maderas Adolf Campodominico, el comerciante mexicano Antonio Echegaray y otros.

De los 89 pasajeros en tránsito, 87 son turistas americanos y los dos restantes, turistas también, uno de nacionalidad costarricense, nombrado Alberto Soto y el otro panameño nombrado Ernesto de la Ossa, cuya esposa y dos hijos son también americanos.

El «New Amsterdam»

Con 45 pasajeros con destino a esta capital así como 433 turistas en tránsito, llegó ayer a nuestro puerto en viaje de excursión iniciado en New York el día 6 del corriente mes, el trasatlántico holandés «Niew Amsterdam» que también ha visitado St. Thomas, Islas Vírgenes, Curazao, La Guayra y Puerto Cabello, Venezuela.

Dicho buque siguió viaje en horas de la madrugada de hoy, habiendo tomado en la Habana 8 pasajeros turistas.

Deportados

En el «Monterrey» han llegado, deportados por las autoridades americanas de Inmigración, los marineros cubanos Antonio Hernández, Evelio Marrero Nicolás y Rafael Sánchez Dupuy, los que pretendieron entrar fraudulentamente en territorio americano, al que llegaron como polizones en el vapor «Marqués de Comillas».

Dichos individuos fueron recluídos en el Campamento de Tiscornia, y los señores García y Díaz, Agentes Generales de la Compañía Trasatlántica Española en La Habana, los acusarán ante las autoridades cubanas por la estafa cometida.

El yate «Moana»

Procedente de Miami, y a la consignación de los señores W. H. Croven y Compañía, arribó ayer tarde a La Habana, el yate de bandera americana «Moana», que anteriormente se llamó «Caroline».

En viaje de excursión han llegado en dicha hermosa embarcación de recreo, que desplaza 989 toneladas netas, contando con una tripulación de 52 hombres, su propietario Mr. William B. Leeds, a quien acompañan su esposa Mr. O. H. Leeds y los señores Muriel C y Benjamín J. Finney, Jean Warring, Leonore Baruch y Houston B. Leeds.

Al mando del «Moana» viene el capitán Andrew H. Petersen.

Las Salidas

Durante el día de ayer salieron los vapores: «Monterrey», que se dirige a Progreso y Veracruz, «José José», para Puerto Barrios, el yate «Vigilant» para Miami, la goleta hondureña «Matagua» para el Mariel y «Paco», para Filadelfia.

Convierta su portal en un alegre y fresco recinto para juegos de salón, mediante las

CORTINAS VENECIANAS BAILEY

Están al alcance de todas las fortunas. Precios sin competencia

Theodore Bailey & Company

Fabricantes

Prado 112 Teléfono M-2411

NUEVA PAZ ESPERA QUE SE AYUDE AL JOSEFITA Y BENEFICIE AL PUEBLO

En días pasados dimos cuenta del siniestro que destruyó el central «Josefita», establecido en el término municipal de Nueva Paz, precisamente el día en que iba a empezar a moler mieles, lo que constituía para los trabajadores y colonos un alivio a su penuria, ya que haría disminuir el largo «tiempo muerto» que media de una zafra a otra.

El Alcalde Municipal de Nueva Paz, señor Sardiñas, oportunamente nos informó que había sido invadida la alcaldía por los manifestantes los cuales acordarán venir a la Habana a solicitar de las autoridades una cuota adicional para el resurgimiento del central «Josefita», cuyos propietarios, a pesar de las grandes pérdidas sufridas po rel incendio, sí lograban del Gobierno la cuota adicional, estaban dispuesto a reparar la maquinaria con la mayor rapidez, habilitándola para hacer esa molienda, con la que se evitaría la situación desesperada de los vecinos del término.

El Alcalde nos envió ayer un expresivo mensaje de gracias, por las atenciones y demostraciones de afecto que esta casa dispensó a los manifestantes que vinieron a la Habana. Agradecemos esas manifestaciones al DIARIO, reiterando a los poderes públicos las necesidades de esa comarca, solicitando de los mismos, dadas las circunstancias especiales que originan esta demanda, que hagan cuanto sea posible por atender la solicitud formulada por el pueblo de Nueva Paz.

EL DIA PANAMERICANO

BANAGUISES, abril 15. DIARIO. Habana. La escuela número 6, de este pueblo, conmemoró dignamente el glorioso día panamericano. Los alumnos hicieron bellos números dirigidos por sus profesores.—Ramos, corresponsal.

Para hacer desaparecer las **espinillas**

Límpiese el cutis con Jabón Resinol. Aplique Ungüento Resinol a las espinillas, dejándolo el mayor tiempo posible antes de lavarse. Basta hacer esto una o dos veces diarias para que el cutis se torne más terso, despejado y suave en pocos días. *En las droguerías.*

Muestra gratis. Resinol, Dept. 56-Y, Balto., Md.

Resinol

DEROGAN DISPOSICIONES QUE SE OPONGAN AL COBRO DEL ¼ DEL 1% SOBRE EXPORTACION

Probablemente tratará el Gabinete la sugestión de crear las 346 aulas con los fondos que sobrarán del Congreso

Existe la impresión de que lo abordará en su reunión el sábado próximo. El Instituto de Artes Plásticas ofrecerá mañna un almuerzo al Rector y Vicerrector del Alma Máter

Mañana, miércoles, día 17, a las doce y media, le será ofrecido por el Instituto de Artes Plásticas un almuerzo-homenaje al Rector y Vice Rector de la Universidad de La Habana, doctores Rodolfo Méndez Peñate y Roberto Agramonte, y al Presidente de la Corporación Nacional del Turismo, señor José Cidre, con motivo de haber patrocinado el ciclo de exposiciones y conferencias que con tanto éxito se vienen desarrollando en el edificio de Ciencias de la Universidad.

Son invitados de honor los doctores Cleto Guzmán Secretario de Educación, Adalberto Ruiz Montaño, Subsecretario de Educación, doctor José María Chacón y Calvo, Director de Cultura, Antonio Rodríguez Morey, Director del Museo Nacional, y Aurelio Fernández Concheso, que fué el creador del Instituto de Artes Plásticas, siendo Secretario de Educación.

Como este almuerzo tiene un carácter íntimo, sólo podrán participar en el mismo, intelectuales, artistas y aquellas personas que directa o indirectamente contribuyeron a la organización de dichas exposiciones y conferencias.

El precio del cubierto ha sido fijado en dos pesos y el lugar escogido es el restaurant París, situado en la plazoleta de la Catedral.

Los intelectuales y artistas que deseen adherirse pueden hacerlo hoy en las oficinas de la Exposición, en la Universidad, de cinco a diez de la noche.

Eduardo Abela y Rayenet estuvieron ayer precisamente en la Subsecretaría de Educación a poner en antecedentse al doctor Ruiz Montaño y a hacerle la invitación, agradeciendo asimismo la cooperación que ha prestado a las cuestiones artísticas y en especial al Instituto Nacional de Artes Plásticas.

Tendrán en cuenta la sugerencia de las Normalistas y graduadas de Kindergarten

La Secretaría de la Presidencia informó ayer al doctor Ruz Montaño, Subsecretario de Educación, que se tendría en cuenta las sugerencias formuladas por las normalistas y las graduadas de gindergarten en relación con la ejecución de la ley que dispuso la creación de 346 aulas, tomando para ello los fondos sobrantes del Congreso.

Se señala en dicho escrito que se vería si es posible establecer las 186 aulas de kindergarten y las 160 de enseñanza común.

El doctor Ruiz Montaño rindió un informe favorable a dicho asunto y es muy probable que se aborde la cuestión en una reunión próxima del Consejo de Secretarios.

Se envía material

Se ha enviado material a la escuela pública Félix Ernesto Alpízar, radicada en Bauta.

La directora de dicho centro dió cuenta al Subsecretario de que había recibido el material que hubo de solicitar del mismo y le expresó su agradecimiento.

EL CONTRIBUYENTE TENDRA QUE JUSTIFICAR LAS VENTAS PARA EL COBRO DEL TRIBUTO DEL 2%

Deberán expedir en cada ingreso que obtengan, un comprobante por duplicado, haciendo constar el motivo de esa recaudación. Diariamente el contribuyente asentará las ventas realizadas

El Presidente de la República, a propuestas del Secretario de Hacienda, ha firmado un decreto Reglamento, para la fiscalización y cobro del impuesto del cuarto del uno por ciento, creado por la ley de Obras Públicas de 15 de julio de 1925, sobre las exportaciones a que se contrae el artículo Tercero, del Decreto Ley 800 de enero de 1935.

Por el artículo décimo séptimo de dicho reglamento, se derogan todas las disposiciones contenidas en el Decreto Presidencial 2874 de 27 de septiembre de 1937, y cualquier otro Decreto, disposición o reglamento en cuanto se oponga al cumplimiento de lo que en el mismo se dispone.

Obligados a justificar las ventas

Por Decreto Presidencial, a propuesta del Secretario de Hacienda, se dispone, en su parte resolutiva, lo siguiente:

PRIMERO.—Todos los industriales, almacenistas y comerciantes al por mayor, sin excepción alguna, que no estén comprendidos en las disposiciones del artículo VIII de la ley de 28 de junio de 1938, quedan igualmente obligados a justificar sus ventas cuando éstas se realicen a contribuyentes, observando los requisitos señalados en dicho precepto, o sea, exigiendo del comprador la exhibición del Certificado de la Administración Fiscal donde éste radique, a fin de hacer constar en la remisión o factura que expidan con motivo de la venta, el número de la patente o inscripción, el giro y lugar en que se encuentre establecido.

SEGUNDO.—No obstante lo dispuesto en el párrafo que antecede, cuando se trate de industriales o comerciantes a que se refiere este Decreto, autorizados a efectuar sus ventas en la forma establecida en el artículo 86 del Reglamento del Impuesto del Timbre de 4 de noviembre de 1937, en vez de expedirse la remisión o factura con los detalles apuntados en el número anterior, deberá cada repartidor entregar diariamente al industrial o comerciante, una relación o cuenta, cuya exactitud certificará y firmará en la que figure el nombre de cada comprador, domicilio, giro, número de la patente, detalle o importe de la mercancía vendida. Las relaciones o cuentas se numerarán progresivamente y se conservarán por el industrial o comerciante debidamente ordenadas por números para las comprobaciones que procedan.

TERCERO.—Los comerciante obligados al pago del Impuesto del DOS POR CIENTO por sus ingresos brutos, a que se refieren los números uno, dos, tres, siete, ocho, nueve, once, trece, catorce, quince, dieciséis y diecinueve del artículo IX del Decreto-Ley número 393 de 8 de noviembre de 1935, además de cumplir todas las disposiciones vigentes en la materia, deberán expedir por el importe de cada ingreso que obtengan, inmediatamente de producirse, un comprobante por duplicado, a cuyo efecto se proveerán de talonarios de uso corriente en el comercio, con numeración impresa correlativamente. En cada comprobante, se hará constar el motivo de ingreso, fecha, domicilio y de ser posible, el nombre de la persona o entidad que lo realiza. El original de cada comprobante, se entregará al interesado y los duplicados debidamente firmados por el contribuyente se archivarán por orden de números y se conservarán permanentemente en el establecimiento para su debida comprobación por los Inspectores de Hacienda.

CUARTO.—Los contribuyentes a que se refieren los apartados segundos y tercero de este Decreto, están obligados inmediatamente después de terminar las operaciones del día, a asentar en el Libro Diario, la ascendencia de las ventas realizadas, consignando en cada caso el número de las relaciones o de comprobantes incluídos en el importe de dichas ventas.

QUINTO.—Todo contribuyente que dejare de efectuar diariamente la anotación de sus ventas o de expedir una sola de las facturas, comprobantes, etc., etc., exigidos en el presente Decreto o cometiera alguna otra infracción, será penado de acuerdo con lo dispuesto en la Segunda de las Disposiciones Finales del Decreto-Ley número 3939 de 8 de noviembre de 1935.

Para sanear Santiago de Cuba

El Presidente de la República, a propuesta del Secretario de Hacienda, ha firmado un Decreto, ordenando tomar de los ingresos de la cuenta especial de rentas públicas, la cantidad de $28,000.00, para ayudar al Instituto Rockefeller en la obra de saneamiento de las ciudades de Santiago de Cuba y Bayamo.

El sábado quedaron inauguradas las oficinas de la nueva Cooperativa de Seguros Aliados del Transporte, S

Hicieron uso de la palabra varios directivos. Arizala dijo que la obra hecha significaba el perseverante esfuerzo de la Cooperativa de los Omnibus, mantenido a través de

El sábado por la tarde, en un acto sencillo, se llevó a cabo la inauguración oficial de las oficinas de la nueva Cooperativa de Seguros Aliados del Transporte S. A., instaladas en la planta baja del edificio situado en la calle de Aguiar número 416, esquina a Lamparilla.

Numerosa fué la concurrencia, de la que formaron parte representaciones oficiales, entre ellas, las del Jefe del Ejército Constitucional, coronel José E. Pedraza, y del Jefe de la Policía coronel Bernardo García, de la Comisión Nacional de Transportes, de las clases económicas del país y numerosos accionistas de los Omnibus Aliados, que son a la vez accionistas de esta gran empresa aseguradora.

Además estaban presentes la Junta Directiva de la Cooperativa de Omnibus Aliados con su presidente y secretario, señores Julián Saud y doctor Menelao Mora, respectivamente, y los miembros de la nueva compañía de seguros, que tuvieron para la concurrencia toda clase de gentilezas y atenciones.

Hicieron uso de la palabra, en primer término, el doctor Menelao Mora Morales, quien expuso la forma en que se había organizado la Cooperativa de Seguros; siguiéndole los señores Arsenio Oropesa, Amador Rodríguez y Eloy R. González, presidente del Congreso Nacional de Transportes.

El resumen, estuvo a cargo del jefe de publicidad de los Omnibus Aliados, señor Aurelio Martínez de Arizala, quien dijo, que la nueva compañía de seguros representa no el producto de una audaz y afortunada transacción comercial, de esas que en días levantan ... de monedas, sino que está ... palmo a palmo, centavo a ... a través de los siete años ... tencia de los Omnibus Alia...

Por eso —terminó expresando— esta Compañía de Seguros ... mo hija digna de tan genero... ternidad. No podía ser de ... nera y modo. Nosotros hemos ... tituído los Omnibus Aliados ... ma tal, que para destruirlos ... bría de antemano que destruir ... dos y cada uno de los hombres ... los constituyen. Y digo más: ... destruir a los Omnibus Aliados ... como están organizados, habría ... desvertebrar nuestra organización nacional.

Todos y cada uno de los que ... entraron en consideraciones ... importante siginificado de este ... vo paso de avance que realiza ... accionistas de Omnibus Aliados ... como de la trascendencia que ... significa en la vida de los ... cios, ya que se trata de una ... tunización de nuevo tipo entre ... su clase, y que a la manera de ... nibus Aliados, no es el capital ... explota, sino el trabajo que ... fica, pues sus utilidades se ... ten a la economía nacional.

Después, los asistentes ... corrieron los diferentes ... mentos de la Compañía ... de acuerdo con las necesidades ... todo negocio a la moderna ... re.

Y finalmente se ofreció un ... buffet, brindándose más de una ... con las copas en alto, por la ... peridad y engrandecimiento de la ... Cooperativa de Seguros Aliados ... Transporte, S. A.

Sonría... Y TRIUNFE

Una sonrisa que muestra dientes blancos, sanos y brillantes, es una sonrisa que triunfa. Use Crema Dental Squibb, el dentífrico científico que ayuda a conservar el brillo natural de los dientes. No contiene raspantes, astringentes ni jabones que puedan dañar. La Crema Dental Squibb es agradable, refrescante y económica.

CREMA DENTAL SQUIBB

PENETRO
INHALADOR
CÓMODO • PRÁCTICO • ECONÓMICO

M.E.C.D. 2016

GUANABACOA AL DIA

La boda del sábado

En un marco de elegancia y ante el hermoso altar barroco de nuestra iglesia parroquial, se celebró el pasado la simpática ceremonia nupcial que unieron para siempre la bellísima y culta señorita López y González y el caballeroso joven Antonio y Nieves.

A las nueve y media de la noche adornada en el templo la gentil novia que vió realizados sus ensueños con los albos atavíos que resaltaba un precioso modelo francés que complementaba con un ramo de novia.

Bendijeron tan simpática boda ofició el R. P. Modesto Romero de la Comunidad Escolapia, la señora Consuelo González, madre de la linda desposada y el estimado caballero Juan Torregrosa, padre del novio.

En el pliego matrimonial en testigos, por ella: los señores Maximino Blanco, Alfonso Rogelio Franchi. y los señores Gabriel Gubría, Director del Civil; y René Pierre.

Lo hicieron por él: el doctor Vázquez y los señores Sorrilla, Agente de la cerveza en Guanabacoa; Isidro Do... Rubén Valhuerdi y José M.

Lo selecto y granado de la sociedad guanabacoense prestigió con su presencia el acto, deseándole todo género de venturas a los felices

El cronista se complace en formular los más ardientes votos por que los jóvenes enamorados disfruten de una eterna luna de miel.

Nota de pésame

Por este medio le hacemos llegar el mensaje sentido de nuestra más profunda condolencia a la doctora Conchita Alfonso, notable profesora de la Escuela número ocho de este distrito escolar, con motivo del reciente fallecimiento de su hermano Enrique Alfonso, acaecido en la capital de la República.

Elevamos nuestras preces al Altísimo por el eterno descanso del desaparecido.

Chez Atanes

El próximo sábado, con motivo de festejar sus anhelados quince años ofreció una fiesta brillantísima por su esplendor y distinción una graciosa figurita de la nueva promoción social: la lindísima señorita Lydia Atanes y Castanedo, hija adorada de los muy queridos esposos Antonio Atanes e Isabelita Castanedo de Atanes. Una soirée que reunió a la élite de la sociedad de la villa blanca.

El adorno floral bellísimo en todos conceptos, a base de nuevas creaciones del jardín Goyanes, hacía resaltar la elegante sobriedad de la residencia estilo colonial.

En todos los salones de la antigua casa se danzó hasta el filo de la medianoche en que se dió por terminada tan animada reunión ofrecida por los señores de Castanedo en honor de su menor hija.

Entre las señoritas presentes con sus respectivos compañeros, pudimos anotar a: Nievecita Lima y Mario Cancio: Juanita Vázquez y Luisín Tabladas; Gloria Cabricano y Enrique Marín; Mercy Carballo y Waldo Suárez Murias: Lydia Presmanes y Abilio Díaz Carral; Evangelina Artola y Raúl Portuondo; Rosita Vázquez y René Pagés; Salomé Steegers y Enrique Cobreiro; Olga Presmanes y Ricardo Vera; Nata Gumá y Mayito Vázquez; Margot Cabricano y Joaquín Gómez; Lydia Zayas Bazán y J. Tablada; Aída Menéndez y Aníbal Zayas Bazán; Esther Vila y Orlando de Carrerá; Bertha Vila y Mario Castanedo; María Luisa Norman y Reinaldo Presmanes; Dinorah Mesa y Julio Alonso; Asela Hernández y Rogelio Muller; Martha Moner y Nelson Muler; Esther Patterson y Luis Alvarez; Onelia Mesa y Marcelo Saldaño; y las señoras Elena Ortiz de López, e Ignacia Fresquet de López, Esther Lagañoa de Vila, Nena Lamas de Moner, Natividad Gómez de Gumá, Pilar Requejo de Norman, Rosa Gálvez de Caraballo y Rosita Fernández de Delgado.

Auxilio social

Un rotundo éxito acaban de anotarse los miembros del Auxilio Social, con motivo de la función benéfica celebrada el pasado domingo en los Escolapios de Guanabacoa en la que se pasaron por la pantalla interesantes noticiarios de la gran nación española en su glorioso resurgimiento.

La gran sala de proyección escolapia, se vió completamente invadida por una numerosa concurrencia que con sin igual entusiamo, prestó su más decidida cooperación a este acto que tenía como noble finalidad destinar lo recaudado para aliviar en sus más perentorias necesidades de la vida, a los españoles caídos en desgracia.

Fué tal el triunfo obtenido que ya se apresta Auxilio Social, a organizar próximamente un nuevo acto con igual fin y cuya fecha daremos a conocer en su oportunidad.

Felicitamos a estos paladines de la nueva España.

Rafael Fernández Dalmás.

DA COLOR ORIGINAL A LAS CANAS

Con el nuevo VITALE RAPID el pelo canoso desaparece en 15 minutos. Da color firme y natural — no perjudica el cráneo ni el cuero cabelludo. Caja chica, 60 cts. Paquete grande $2. Satisfacción garantizada.

MUESTRA GRATIS A SOLICITUD. Diga el color.

ALVI, INC. 158 Grand St., New York.

Sayas-pantalón

PARA IR A LA PLAYA
PARA USAR EN LA CASA
PARA MONTAR EN BICICLETA
PARA LAS ESCURSIONES CAMPESTRES...

son prendas indispensables en su ajuar de verano.

Sayas-pantalón de batista inglesa, estampados última novedad, con blusa del mismo material o de shantung color entero, EL JUEGO. $1.45

Sayas-patalón de shantung de seda estampado motivos especiales, blusa del mismo material o color entero, EL JUEGO $3.45 y $3.95

la elegante de neptuno
NEPTUNO Y AGUILA

AVISO: Solicitamos agentes en el Interior. Si dispone de $50 a $100, escríbanos.

WARANDOL AZUCENA

Si su problema es de ropa de cama, el popular Warandol Azucena se lo resolverá satisfactoria y económicamente. Haga un ensayo y lo usará siempre. Puede adquirirlo por yardas o confeccionado en sábanas. Recuerde que sólo el genuíno Warandol Azucena lleva estampada, en cada yarda, la Marca Registrada "Azucena", para mayor garantía del público consumidor.

Solicítelo por su nombre en las principales tiendas y almacenes de la República

WARANDOL AZUCENA
BLANCO Y COLOR ENTERO

Pinareñas

Procedente de España

De paso para México.

Durante algunas horas fué huésped de la capital pinareña la distinguida dama Daniela Ursubide viuda de Larrazábal, quien arribó a la Habana en el vapor «Marqués de Comillas» en unión de la señora Blanca del Valle viuda de Celestino Rodríguez.

Con grandes amigos en Cuba, entre los que se cuenta el teniente coronel Ignacio Galíndez, la señora Daniela Ursabide fué recibida en los muelles habaneros por el prestigioso jefe militar y la esposa del mismo; por el rico comerciante señor Segundo Valle y otras altas figuras de nuestra vida social.

De un momento a otro partirá la apreciable dama en viaje hacia el pueblo de Córdoba en el Estado de Veracruz en México, donde los suyos se dedican a las actividades comerciales y gozan de sincera simpatía.

Al reiterarle un afectuoso saludo a la gentil viajera, le deseamos una feliz travesía hacia las costas de la vecina república!

Nueva sesión rotaria

Fué el jueves 11.

Nuevamente se reunieron los rotarios pinareños en sesión ordinaria en los salones del Hotel Globo de esta capital, bajo la Presidencia del doctor Nicolás Carasa Laviña y actuando de Secretario el señor Ernesto Bernal.

Numerosos miembros del Rotary e invitados, ocuparon asientos en la larga mesa que fué colocada al efecto.

Al iniciarse la sesión se le dió lectura al acta de la anterior que quedó aprobada por unanimidad. Más tarde se dió cuenta de la correspondencia oficial y tras los consiguientes debates, quedaron resueltas satisfactoriamente todas las cuestiones allí planteadas.

El club entró en los asuntos generales y fueron ampliamente discutidos los propósitos del rotarismo nacional con respecto a la próxima convención internacional que habrá de celebrarse durante el mes de junio en la capital de la República. Los rotarios pinareños vienen haciendo activas gestiones a fin de lograr que los miles de visitantes extranjeros vengan a nuestra provincia donde contemplarán la elaboración de la hoja nicotiana, nuestros campos con sus valles incomparables y sus balnearios mundialmente conocidos, tales como el de San Diego y el de San Vicente, verdaderas fuentes de salud que son visitadas diariamente por cientos de nativos y extranjeros.

Noticias y cartas recibidas por muchos rotarios cubanos procedentes de Europa y América, permiten asegurar que esos visitantes quieren residir algunos días en el balneario de San Vicente en esta provincia, antes de iniciar el viaje de regreso a sus respectivos países. En algunas de esas cartas que hemos tenido el gusto de leer, se dice que los periódicos y los científicos extranjeros hablan encomiásticamente de los Baños San Vicente, donde dicen existen aguas termales altamente beneficiosas para diversos males que afectan a la humanidad.

A la hora reglamentaria, y ya totalmente agotado el tema de la sesión, el Presidente doctor Carasa agitó la campanilla de bronce y quedó así clausurada una nueva sesión del Club Rotario de Pinar del Río.

Un hermoso gesto

Del nuevo Gobernador.

Con motivo del fallecimiento de la señora Josefa Quivira que desde hacía más de veinte años venía desempeñando un alto cargo en la Administración Provincial, el nuevo Gobernador doctor Alfredo Roig Junco designó en su lugar al compañero José A. Fraguela, Corresponsal de «El País» y cuñado de la extinta.

Este plausible gesto del doctor Roig ha sido sinceramente acogido por toda la sociedad vueltabajera que sabe de las virtudes personales y de los nobles sentimientos de este probo y querido funcionario.

En nombre de los periódicos locales, DIARIO DE LA MARINA felicita sinceramente al nuevo Gobernador Provincial y le agradece profundamente la gentileza tenida al nombrar a nuestro compañero Fraguela en el cargo vacante por el fallecimiento de la señora Quivira.

Dieguito Rodríguez Díaz

Un simpático legislador.

Desde ayer se halla en la Habana este querido comprovinciano, político y congresista liberal que tiene entre nosotros los mayores afectos y las más sinceras simpatías.

Asuntos urgentes requieren la presencia de Dieguito en la capital de la República, teniendo necesidad así de abandonar su retiro campestre de la finca «El Corojo» de San Luis.

Reciba un cordial saludo.

Guardando cama

Aunque no de cuidado.

Atacado de ligera afección se ha visto obligado a recluirse en sus habitaciones privadas el joven profesional pinareño doctor Lomberto Díaz Rodríguez, candidato a Representante por el Partido Revolucionario Cubano (A).

El distinguido enfermo estará pronto totalmente restablecido y al frente de sus múltiples ocupaciones.

Guillermo RODRIGUEZ

CRONICA HABANERA

NOVIAS DE ABRIL

Para el día veinticinco del corriente, a las cinco de la tarde, ha sido concertada una boda de rango elegante, en la que serán contrayentes la gentil y muy interesante señorita Esperancita Rodríguez Alegre y de la Torre y el joven Luis Soria y Méndez, querido amigo.

Dicha ceremonia, que revestirá la más completa intimidad, tendrá lugar en la Iglesia de la Caridad y será apadrinada por la respetable dama Elvira Méndez viuda de Soria, madre del novio, y por el doctor Ignacio Rodríguez Alegre, padre de la novia.

Próximamente daremos nuevos detalles de tan simpático enlace.

ODETTE DESCAMPS.—En la fecha del día celebra su onomástico la bella y muy graciosa señorita Odette Descamps y de Briel que tantas simpatías tiene en nuestra sociedad.

Hasta su residencia del reparto Ampliación de Almendares llegarán en tan grata ocasión flores y felicitaciones innumerables.

PLANA DE NIÑOS.—El Rotograbado del DIARIO DE LA MARINA, tan buscado siempre por todos los lectores de este centenario rotativo, ha iniciado con gran éxito una plana dedicada a fotografías de niños exclusivamente.

Dicha plana ha sido puesta en manos de la joven y bella dama Lydia Grimany de Bravo, compañera estimadísima que redacta la sección femenina de nuestro colega «Avance».

Por su teléfono F-7851, la señora Crimany de Bravo informará a cuantos lo soliciten.

Le auguramos grandes éxitos.

Luis DE POSADA.

EL CONCIERTO DE LA FILARMONICA.—Bajo todos los aspectos, constituyó un destacado acontecimiento, el gran concierto ofrecido anoche en el teatro «Auditorium», por la Orquesta Filarmónica de La Habana, ese magnífico conjunto que dirige el renombrado maestro Massimo Freccia.

Una selecta y numerosa representación de la sociedad habanera, se congregó en aquella hermosa sala, aplaudiendo con verdadero entusiasmo los distintos números ejecutados por la Orquesta.

También triunfó de modo notable la famosa arpista Mildred Dilling, de extraordinarias facultades, destacándose notablemente en la ejecución del Concierto en Do Menor de Henriette Renié, de la que fué discípula.

Fué un éxito magnífico el alcanzado anoche por la Orquesta Filarmónica y la señorita Dilling.

Citaremos a continuación los nombres de algunas de las damas allí congregadas.

En primer término la señora María Teresa Falla de Batista, esposa del Presidente del Patronato Pro-Música Sinfónica.

Mrs. Chisholm, esposa del vice presidente del mismo Patronato.

La Marquesa de Pinar del Río.

La Marquesa de Villalta.

La Marquesa de Alta Gracia.

Micaela Mendoza viuda de Carrillo, María Teresa de la Guardia de Carrillo, María Isabel Gutiérrez viuda de Alamilla, Herminia Rodríguez viuda de Argüelles, María Martín viuda de Plá, Lily Moré viuda de García Enseñat, Anais Culmell de Sánchez Batista.

Lala Falla de Gutiérrez.

Elvira Bertini viuda de Panerai, Lolita Fernández de Velasco de Montalvo, Blanca Rosa de la Torre de Rosales, Clara Moreno de Palacios, María Broch de Fernández, Anita Sánchez Agramonte viuda de Longa, Leopoldina Solís de Hernández, Africa Arredondo de Maestri, Adela Quiñones de Porro.

Elisa Silverio de Martínez.

Gloria Erdman de Juarrero.

Angélica Pedro de Forcade, Adelita Baralt de Brull, Rosa Perdomo de del Valle, Nena Trémols de Maciá, Consuelo Lamar de Mendoza, Cheíta Tagle, Piedad Sánchez de Pedro, Helena Lobo de Montoro, Pilar Ponce de León viuda de Valiente.

María Beci de Mederos.

Paula del Pino de Porta, Evangelina de la Vega de Céspedes, Juanita C. viuda de Arregui, Tina Farelli de Bovi, Rosa Jiménez viuda de Miyeres, Laura Rayneri de Alonso, Lizzie Morales de Batet, Chela Robelín de Morales Broderman, Estela Riva de Blanck, Marietta Galindo de Crusellas, María Melero de Lillo.

Maggie Orr de Aróstegui.

Nena Rodríguez de Santeiro.

Mireille García de Franca, Ofelia Cabrera de Repilado, Nena Moré de Collazo, Mrs. Ernest Stewart, Gloria Ricart, Nena Aranda de Echevarría, Mary McCarthy de Gómez Cueto, Mrs. Gerli, Mrs. Gaetano Todaro, Mrs. Charles W. Monroe, Mrs. Ramón Conroy, Mrs. William Campbell.

Graziella Calderón de Carrera.

Mary Ferrada de García Entrialgo.

Elena de Arcos de Lebredo, Carmen Sánchez Galarraga, Hilda Sarrá de Mejer, Margot del Monte de Cruz, Nina Reyna de Ariosa, Isis Ortiz, Silvia Vieites de Maxwell, Evangelina Figueredo de Cubas, Virginia Quesada de McNenney, Graziella Sánchez, Cuca Sánchez, Dulce María Muller de Gorrín.

Nena Velasco de González Gordon.

Alejandrina San Martín de Peña, Isabel Mercedes Soto de Evertz, Juana María P. de Ruisánchez, Adriana Chaumont de Otermín, Delfina Calero de Méndez, Faustina García, María Antonia Fuertes de López de Rego, Quilina Mier de Jiménez, Bichi Martínez de Argüelles.

Mariita Barrueco de Martínez Pedro.

Laura Tarafa de Villapol, Julita Plá, Lillian Mederos de Baralt, Rosario Soler de Mañas, Matilde Alvarez de Sánchez, Conchita Martínez Pedro, María Antón de Rojas, Mercedita Argüelles de Alvarez, Lidia García Mon de Martínez Pedro, Glorita Juarrero de Maestri. Mina Alvarez de Mora, Alicia Herrera de Kohly.

Adelaida Gutiérrez de Carrillo.

Cusita Lago de Cárdenas.

María Eugenia de la Barrera de Alfonso, Julita Robiou de Navarrete, Engracia Heydrich de Lliteras, Tina Hidalgo Gato de Solís, Caridad Rosales de Alzugaray, Concha Rosales de Freyre, Adelaida Buchanan de Todd.

Y Nenita Azpiazu.

Señoritas:

Loló Suero, Helena Maciá, Elisa Ortiz, Mariana de Armas, Lidia Menocal, Rosa María Zaldo, Chela Miranda Cusa, Gloria y Margarita Carrillo, María Luisa Ortiz.

Alicia Valiente.

Bebita Lasa.

Luisa Carlota Párraga, Fifí Tarafa, Elvira y Rosa Morales, Enriqueta Batista, Josefina Morales de los Ríos, Conchita Gallardo, Rosa Miyeres, María Luisa Araus.

Cristina Gelats.

Lolita y Carolina Gutiérrez.

María y Valentina Palacios, Matilde Cordon, Mercedes Ramírez, Toki Montero, Teresita Rionda, Georgina Martín, Ofelia Angulo, Gina Arango, Nenetica García Longa, Antolina de Cárdenas, Lidia Fuentes, Anita Roelandts, Nantilde León.

Mariíta y Silvia Mederos.

Graziellita Carrerá.

Angelita Longa.

Josefina y Hortensia de Cárdenas, Sara María García Tuñón, Bebita Sánchez, María Luisa Morales, Ofelia Menocal, Josefina Barrueco, Delia Salcedo, Elena Alfonso, Silvia Lillo, Marta Narváez, Carmelina Solís.

Marta de Arcos.

Silvia Lawton.

Lupe y Margot Zúñiga, Llilli Riquelme, Nenita Tamargo, Adriana Otermín, Emelina Ruisánchez, María Luisa Martínez Párraga, Margarita Morales Robelín, Aleida y Melba Fernández Villamil, Gloria Gerli.

Lourdes Alfonso.

Ilse y Guillermina Evertz, Anita de Blanck. Carina de Posada, María Julia y Margarita de Céspedes, Esther María Porta, Mercy e Isabel Llansó y Nenita Ariosa.

PIDEN EN TRANSPORTES EL HORARIO DE VERANO DESDE EL MES PROXIMO

La Comisión Nacional de Transportes ha aprobado a los señores Cándido Mazaeda y Rafael V. Collazo, como técnicos responsables, quedando autorizados para certificar el estado del funcionamiento de ómnibus y camiones de acuerdo con las disposiciones vigentes.

Inspección interior

Con la intención de observar la marcha y desenvolvimiento del trabajo en los distintos departamentos, recorrió ayer mañana varios negociados el Presidente de la Comisión Nacional de Transportes, Dr. J. M. Menocal, quedando satisfecho. Hizo especial elogio del Negociado de Camiones, a cargo del Sr. Mariano Prats.

Hora de verano

Una comisión de empleados de la Comisión Nacional de Transportes está gestionando, que al igual que en los demás Departamentos del Estado, sea implantado en el de los transportes, el horario de verano a partir del día primero del entrante mes. La gestión ha encontrado ambiente favorable, por lo que esperan los interesados ser complacidos.

PARA LA PRIMERA COMUNION

TRAJES

De dril blanco bien mojado estilo cruzado.
6 a 11 años 5.50
12 a 16 años 6.00

De dril unión, también cruzado.
6 a 11 años 7.00
12 a 16 años 8.00

Más finos, de dril blanco superior.
6 a 11 años 9.00
12 a 16 años 10.00

OTROS MODELOS

Otros modelos más infantiles—estilos smoking y francés—, con pantalón largo desde 2.50 hasta 3.50

ACCESORIOS

Bandas, lazos para el brazo y la vela, lirios, cordones con cruz, devocionarios, etc., un gran surtido a precios muy convenientes.

ZAPATOS

Nuestro nuevo Departamento de Peletería le ofrece los últimos estilos de zapatos blancos, para la Primera Comunión.

Los mismos artículos en nuestra sucursal de Neptuno, 401

ALMACENES Ultra

CASA CENTRAL: REINA 109 frente a Galiano — SUCURSAL: NEPTUNO 406 casi esq. a S. Nicolás

Partagás
EL CIGARRO QUE GUSTA MAS.

Carmita
(CARMEN SALA)
ALTA COSTURA — PERSEVERANCIA 164 TLF. M-6485

LOS RESFRIADOS causan molestias.
PARA ALIVIO INMEDIATO DE UN CATARRO USE 666
666
LIQUIDO, TABLETAS, UNGUENTO, GOTAS NASALES

M.E.C.D. 2016

Una digestión normal debe realizarse en dos horas

Si dura 3 ó 4 horas es que hay algun trastorno funcional. Las digestiones lentas, producidas generalmente por comer demasiado aprisa o por manjares indigestos, ocasionan un exceso de acidez que no tarda en atacar la mucosa gástrica que es extremadamente sensible. Por eso es costumbre decir: "cuando el estómago anda bien, todo marcha bien" Sería exacto añadir que cuando funciona mal, otros órganos importantes como el hígado y el intestino sufren el contragolpe.

El DIGERONAL representa el tratamiento de elección. Está compuesto de alcalinos calci-magnésicos que forman una capa protectora de la mucosa, asociados a una preparación fito-biológica, la Bledamilasa, que ha sido objeto de una comunicación a la Academia de Medicina de París, por el Profesor Pouchet.

El DIGERONAL regulariza las funciones digestivas, eliminando los residuos de la nutrición y las toxinas. Hace desaparecer las jaquecas, acideces, pesadez de estómago, sensación de ardor y eructos. Previene la gastritis y la dispepsia.

Después de una comida muy copiosa

DIGÉRONAL

evita todo malestar

Establecimientos CHATELAIN
2, Rue de Valenciennes, Paris

PRODUCTOS CHATELAIN
LA MARCA DE CONFIANZA

ENFERMOS GRAVES SE SALVAN

MACUSPANA, Tab. «Habiendo en esta localidad muchos enfermos del hígado y mal de riñones, a quienes los médicos recetan la Anticalculina Ebrey en pastillas y líquido, debo manifestar que han obtenido un resultado muy satisfactorio, pues en algunos casos, enfermos muy graves se han salvado».—**J. Jesús Pascual.**

Anticalculina EBREY

No acepte sustitutos. Anticalculina Ebrey le hará sentirse mejor, más joven, ágil, fuerte y saludable. Solicítela hoy mismo. Para el riñón, hígado, vejiga.

No. 83

FARMACIA DROGUERIA TAQUECHEL
DE TURNO LOS VIERNES
Obispo 27 TELEFONOS M 7674 7675

FARMACIA DROGUERIA DE "JOHNSON"
DE TURNO LOS LUNES
obispo Nº 30 TELEFONO A-2129.

"LA MAYOR"
35 EDIFICIOS
700 EMPLEADOS
SARRÁ
DROGUERIA
ABIERTA TODOS LOS DIAS
TODA LA NOCHE LOS MARTES
A-8026 A-3661

FARMACIAS DE TURNO HOY MARTES

DESDE BAHIA A PASEO DE MARTI (PRADO)

	Teléfonos.
Teniente Rey, número 412	A-8026
Compostela, número 811	A5-0101
Animas, número 5	M-5557
Tejadillo, número 166	M-1120
Luz, número 7	M-3837
DE PASEO DE MARTI (PRADO) A PADRE VARELA (BELASCOAIN)	
San Miguel y Lealtad	U-6743
Consulado y Colón	U-4640
Manrique, número 101	M-4231
Simón Bolívar y Manrique	M-1229
San Lázaro, número 565	M-4268
Escobar y Virtudes	M-2788
San Nicolás y Rayo	M-1080
Máximo Gómez, número 714	M-4148
Corrales y Cienfuegos	A-7836
Aguila y Barcelona	M-4517
Vives, número 445	A-9976
Salud y Gervasio	M-5410
Neptuno, número 309	M-4170
Virtudes, número 158	M-4737
DE PADRE VARELA (BELASCOAIN) A AVENIDA DE MENOCAL (INFANTA)	
Infanta y Concordia	U-7070
Concordia y Oquendo	U-6841
Príncipe y Hospital	U-7097
San José entre Belascoaín y Lucena	U-2507
Presidente Menocal, No. 808	U-6200
Carlos III y Oquendo	U-6836
Máximo Gómez, No. 1153	M-4128
Padre Varela, No. 860	U-6877
VEDADO	
Zapata y B	F-6007
17, entre J e I	F-6092
15 y 12	F-6193
Calzada y 10	F-6262
23, entre E y F	F-4044
VIBORA	
10 de Octubre, 930, esquina a Chaple	I-7533
10 de Octubre, No. 1310	I-5067
Carretera de Managua y Valiente	I-7503
San Francisco y Lawton	X-2326
Santa Catalina y Luz Caballero	I-7474
16 y Tejar	X-2318
JESUS DEL MONTE Y SANTOS SUAREZ	
10 de Octubre y Municipio	X-1717
10 de Octubre y S. Emilia	I-7576
San Leonardo y Flores	I-7463
General Lee y Dureje	I-7545
LUYANO	
Fábrica y Herrera	X-1466
Rosa Enríquez, No. 50	X-2333
Churruca, número 262	I-7440
Florencia y San Quintín	I-7485
Calzada del Cerro, No. 1395	M-5136

Este grupo deberá prestar servicio público todo el día y la noche de los domingos siguientes:
Febrero 4, Marzo 17, Abril 28, Junio 9, Julio 21, Septiembre 1, Octubre 13 y Noviembre 24.
Estos turnos han sido acordados en cumplimiento de lo dispuesto en el Artículo VI del Decreto-ley 2604, de 7 de Noviembre de 1934.

VIBOREÑAS

GLADYS CARRASCO

Traemos a nuestra crónica de hoy el retrato de la linda señorita Gladys Carrasco, candidata de triunfo en el certamen de belleza y simpatía que se viene realizando en la barriada viboreña.

Días pasados en el Club-Sirio-Líbano-Palestino le fué ofrecida, como homenaje a la señorita Carrasco, una fiesta bailable que resultó de lo más animada y concurrida.

BODAS DE ABRIL.—El domingo a las seis de la tarde en una ceremonia breve y sencilla que resultó muy simpática, contrajeron matrimonio ante el altar mayor de la linda capilla de los Padres Pasionistas, la graciosa señorita Estrella Lage y nuestro estimado amigo el joven Darío Prohías y Bello.

La nupcial ceremonia efectuada en la intimidad tuvo como padrinos a la señora Rosa Prohías y al señor Juan B. Cabo, firmando el acta como testigos de la novia, los señores Tomás Castañeda, Interventor General de la República, el doctor Celso T. Montenegro, Aurelio García Guzmán y Vicente Fernández.

Por Darío fueron testigos, el joven ingeniero Honorato Colete, Presidente de la Comisión Permanente de Subastas de la Secretaría de Obras Públicas, Julio Pellerano, pagador auxiliar de aquella dependencia y los señores José Pujals y José Peláez.

En la iglesia parroquial de Jesús del Monte se celebró anoche ante numerosa y selecta concurrencia la boda de la bella señorita Coralia Zarragoitia y López con el caballeroso joven Antonio López Fuentes, apadrinando a tan simpáticos novios, la señora Encarnación Fuentes de López, madre del feliz prometido y el señor Carlos Zarragoitia y O-Dónovan, padre de tan gentil desposada.

Dieron fe como testigos de ella, los señores Francisco Zarragoitia, Miguel Bacallao, el teniente Modesto Martínez, el doctor Federico de Córdova y el ingeniero Honorato Valdés Miranda.

Y por el novio, los doctores Enrique Balparda y Aurelio Armengol, y los señores Benjamín Romero, Emilio del Riego y Carlos Zarragoitia Jr., hermano de la novia.

Entre halagos y congratulaciones, abandonaron los nuevos esposos el templo.

Felicidades.

El próximo sábado 20 unirán sus destinos en la iglesia de San Juan de Letrán a las siete de la tarde, la simpatiquísima señorita Alicia Pérez Castillo y el señor Carlos Castellanos Cardoso, estando designados como padrinos de esta boda la señora María Cardoso viuda de Castellanos, madre del novio y el padre de la desposada, doctor Moisés Pérez.

Testigos de Alicia serán, su tío el señor Víctor Zeballos, Excmo. Ministro del Ecuador y los doctores Mario Núñez Mesa, Carlos Peláez, Arturo Solana y Luis Machado y Ortega.

Y por él, el doctor José Antonio Mahy y los señores Aurelio Hernández, Isidoro Dejar, Gaudosio Vistuer y José María Castro.

NOTA DE DOLOR.—Con nutrido acompañamiento se verificó el viernes por la tarde el triste acto del entierro del doctor José Vicente Pérez García, conocido y estimado joven, que víctima de cruel enfermedad, dejó de existir rodeado del cariño y solícitos cuidados de sus familiares.

La muerte de tan infortunado amigo, ha causado hondo sentimiento en la sociedad viboreña, donde José Vicente gozaba de las mayores simpatías y afectos, por su carácter jovial, siempre caballeroso y cumplido.

A su atribulada madre, la bondadosa dama Marcelina García viuda de Pérez, que en muy corto tiempo ha sufrido la pérdida de su amado esposo y la de su queridísimo primogénito, enviamos estas líneas con la expresión de nuestra más sentida condolencia, haciendo extensivo nuestro pésame a ssu hermanos los jóvenes esposos Guillermo Pérez García y María Antonia Plana y a sus tías, Florinda, la viuda de Alvarez, Josefa, la señora de Florentino Suárez y Felina, la señora de Manolo Prida.

Descanse en paz el pobre amigo.

LA FIESTA DEL POEMA Y LA CANCION.—La sociedad habanera espera con extraordinario entusiasmo la fecha del domingo 28 en que tendrá lugar la fiesta del poema y la canción, esa mañana de arte cubano que nos anuncia Mary Morandeyra, la talentosa y exquisita autora de «Auroras», «Plenilunios», «Estremecimientos», y tantos otros libros en cuyas bellas páginas ha vertido toda su gran sensibilidad e inspiración, tan aplaudida y admirada poetisa.

Mary Morandeyra ha combinado un programa selectísimo en el que figuran los estrenos de once canciones, cuya parte musical corresponde a Ernesto Lecuona, a Arturo Guerra y a Ernestina Lecuona, siendo la letra de la bella y consagrada artista, que tendrá como intérpretes de estos estrenos a María Ciervide, René Cabell y Georgina Du-Bouchet.

A reserva de dar a conocer en próxima crónica el programa completo de esta fiesta de arte, diremos que en uno de los intermedios se procederá al sorteo de tres valiosos obsequios, uno de ellos en efectivo.

..RECITAL DE CANTO.—Fijada ha sido ya la fecha del 4 de mayo para el grandioso recital de canto que ofrecerá en la Sala Cristal del hotel Nacional, la bella señorita Margarita Horuitiner, distinguida y admirada cantante, poseedora de magnífica voz de soprano dramática a la que une su talento musical y espléndida técnica vocal.

Entre los autores escogidos por la Horuitiner para su concierto, mencionaremos a Mozart, Schubert, Brahms, Puccini, Verdi, Schumann, Caccini, Gluck, Monteverdi, Cimara, Sibella y Rosbach.

Como pianista acompañante actuará el profesor Agustín Irulegui.

FELIZ ANIVERSARIO.—En la fecha de ayer cumplieron su primer año de casados, sus Bodas de Papel los jóvenes y simpáticos esposos doctor Julián La Villa y Fernández Dominicis, notable especialista de niños del Hospital Infantil y Raquel González Guiral, que en tan dulce fecha han visto colmada todas sus aspiraciones celebrando su dicha y felicidad en unión de su angelical y adorada hijita Raquel María de la Concepción.

Enhorabuena.

Orestes DEL CASTILLO.

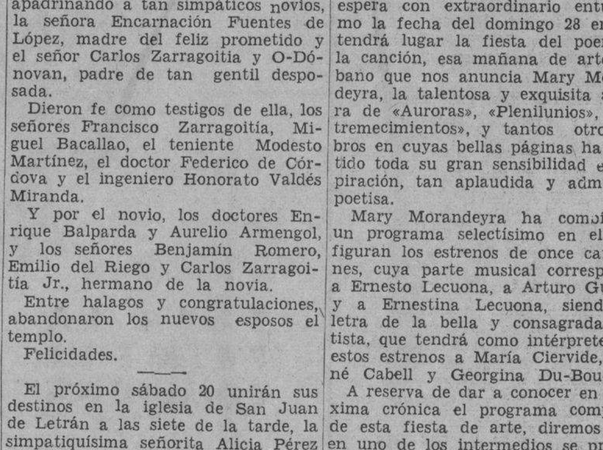

• Para proteger el alma de su sonrisa—sus dientes y encías—use diariamente la Pasta Dentífrica Phillips.

• ¿Por qué preferir la Pasta Dentífrica Phillips? Porque no se limita a limpiar y blanquear los dientes, a purificar el aliento y refrescar la boca, sino que debido a sus propiedades antiácidas—por su contenido de Leche de Magnesia—protege eficazmente los dientes y encías de los destructores ácidos bucales que causan las caries o picaduras.

• *Ensaye Ud. la Pasta Dentífrica Phillips y verá!*

Phillips' MILK OF MAGNESIA Tooth Paste

CONTIENE MAS DE 75% DE LECHE DE MAGNESIA

'Unión de Baleira' se anotó un exitazo al arribar a los 3 años

Solamente tres años cuenta la sociedad galaica «Unión de Baleira» y ya puede mostrar una ejecutoria admirable. Sus integrantes cultivan la fraternidad en gran escala y laboran intensamente. No imitan a los afiliados a determinada sociedad análoga, algunos de los cuales propenden al desmoronamiento colectivo con sus pasiones pequeñas y su estulticia inmensa. Aquí se confirma aquello de que cada cual cosecha en consonancia con lo que siembra... Con personas de esta índole no se llega más que al desastre.

Volviendo a los chicos de «Unión de Baleira» diremos que el domingo último celebraron animadísimo banquete en los jardines de la cervecería «La Tropical», con motivo del tercer aniversario colectivo, habiendo aprovechado esta circunstancia para hacer entrega de honrosos títulos a don Julio Blanco Herrera, Octavio Portas Cárdenas, José María Antequeira Cancela, Agustín Moris y Emilio Parada.

El banquete de referencia constaba de unos quinientos comensales. Fué un acto animadísimo. En la presidencia figuraban las siguientes personalidades: el presidente social, señor Ramiro Mera Fernández; su distinguida esposa, señora Elvira Fernández de Mera; el vice presidente social, señor Agustín Moris Tuero; el secretario general de «Hijas de Galicia», señor Antonio Bouso y señora; el secretario de la sociedad, señor Emilio Parada; su esposa, señora Rosario Pérez de Parada; el doctor Carlos A. Yanes, vice cónsul de Costa Rica; Octavio Portas, en representación del presidente de la cervecería «La Tropical», don Julio Blanco Herrera; el señor Antonio Portas en representación del Administrador de la misma, señor José Hevia; el señor Antonio López Ledo; señora Malula Menéndez, presidenta del Comité de Damas de «Unión de Baleira»; el señor Manuel García, socio de honor; las señoras Laura Gallo, Noemí Ramos, Asunción Vilariño, Luisa Parada, Josefina Delgado, Carmen Laguardia, Mercedes López, Dolores López, Margot Pose, Josefina Pérez y los señores Antonio Parada, Pablo Pérez, Gumersindo Pérez, José Quiñoa, Manuel C. Sanjurjo, Isidoro Pequeño, Severino y Angel Fernández, Indalecio Fernández, Luis Lacalle y Guillermo Soto.

Entrega de cinco diplomas

A la terminación del exquisito menú el presidente social, señor Ramiro Mora, hizo entrega del diploma de Socio de Honor al prestigioso industrial don Julio Blanco Herrera, presidente de la compañía cervecera «La Tropical» y al jefe de ventas de la misma, señor Octavio Portas y Cárdenas. Este último recibió el título directamente. El de don Julio fué recibido por don Antonio Portas, quien ostentaba su representación.

A la vez recibieron título de presidente de honor D. José María Antequeira Cancela y de socio de mérito los señores Agustín Moris y Emilio Parada. Todos ellos recibieron cálidos aplausos de la numerosa y selecta concurrencia.

Y, como es de suponer, los caballeros a quienes se distinguió tan señaladamente agradecieron la gentileza de «Unión de Baleira», a cuya institución continuarán sirviendo con el mayor entusiasmo y desinterés.

Finalmente los chicos de Baleira celebraron animada matinée bailable, que amenizó la orquesta internacional de Emilio Parada.

Para la Directiva en pleno, nuestra felicitación más efusiva. Sus integrantes merecen ampliamente el éxito logrado en todos los aspectos.

LOS POPULARES ASTURES ASPIRAN A ORIENTARSE

Para hoy martes, a las nueve de la noche, y en su local social, Egido 504, altos, Centro Castellano, está convocado el ejecutivo del Partido Popular Asturiano.

Además de los asuntos reglamentarios ha de tratarse en dicha reunión de las orientaciones políticas que ha de seguir este partido en el Centro Asturiano.

Los nuevos dirigentes quieren saber la opinión del Partido en asunto de tanta importancia.

MUJERES: ¿POR QUE SUFRIR DE MALESTARES ORGANICOS?

El Compuesto Vegetal de Lydia E. Pinkham ha ayudado a millares

Son pocas las mujeres que no tengan síntomas de irregularidades orgánicas. Acaso lo haya notado *usted misma* por su estado nervioso, deprimente, su falta de ánimo para el trabajo.

Tome el Compuesto Vegetal de Lydia E. Pinkham para que le ayude a calmar sus nervios, los dolores "mensuales", los de cabeza, de espalda y evite los mareos debilitantes debido todo ello a desórdenes orgánicos propios de la mujer.

Desde hace más de 60 años el Compuesto Vegetal de Lydia E. Pinkham ha contribuido a que centenares de miles de mujeres débiles, agotadas, nerviosas, "sonrían a la vida" durante esos períodos difíciles. Puesto que ha ayudado a *tantas* mujeres durante *tantos* años, ¿no cree que es prueba suficiente para que USTED comience a tomarlo *desde hoy mismo?*

Importante — **No hay substituto del Compuesto Vegetal de Lydia E. Pinkham.** ***No se deje engañar con imitaciones.*** **Obtenga el legítimo y original.**

SOCIEDADES ESPAÑOLAS

UN CUBANO VALIOSO QUE PRESIDIO EL CLUB LUARQUES ACABA DE SER OBJETO DE SEÑALADA DISTINCION

Benigno Pérez Norman ha comprobado, una vez más, que todos los chicos de Luarca le estiman de veras. Un banquete magno. Una libreta con 30 años de **edad.** Un candidato. Varios brindis

Entre las colectividades astures que mejores fiestas celebran figura en primer término el «Club Luarqués de la Habana». Cada año que pasa es más hermoso el banquete que ofrece a sus miembros en general. Y conste que dicha entidad ha cumplido ya los 31...

El ágape efectuado ayer por la colonia luarquesa no podría ser superado. Con decir que hubo hasta show, en el que intervino con su característica eficiencia la graciosa artista Carmen Serra, a la que en el inmenso público tributó repetidos aplausos. También aplaudió al valioso joven Benigno Pérez Norman, ex presidente social. Más adelante diremos por qué...

La fiestona de los chicos de Luarca tuvo por escenario los bellos jardines de la cervecería «Hatuey», situados en San Francisco de Paula, donde a la vez se hallan los manantiales San Francisco. Dicho lugar es cada día más agradable, gracias al dinamismo del señor José Fernández, acreditada figura del giro bancario capitalino, el cual está poniendo ahora sus mejores empeños en hermosear ampliamente aquellos pintorescos jardines.

Presidencia del banquete

Ocupaban la presidencia del magnífico almuerzo las siguientes personalidades: Juan Gómez Alvarez, presidente general del Club; su distinguida esposa, señora Delia Carratalá de Gómez; don Jenaro Acevedo y Solares, presidente de la Sociedad Asturiana de Beneficencia; don César Fernández Alvarez, presidente actual del Centro Asturiano de la Habana; su interesante esposa, señora María Pérez de Fernández; don Benigno Pérez Norman, querido ex presidente del Club, a quien en cierta forma fué dedicada la fiestona tradicional; don José Martínez Alvarez, tesorero de la Beneficencia Asturiana; Jesús María López Fernández, secretario general de la propia institución; don Domingo Méndez, ex presidente del Centro Asturiano y actual presidente del Partido Centralista; Jesús García Pérez, presidente de la sociedad «Naturales del Concejo de Boal»; señora Cira L. de Villaverde, señor Francisco Villaverde (luarqués por adopción); señor Manuel Calvo García, secretario general del Centro Asturiano de la Habana; Francisco García Méndez, administrador del sanatorio «Covadonga»; Benjamín López, Margarita Mendoza de López, Avelino Fernández, Ismael Iglesias, destacado miembro del Centralismo asturiano; señora Carmelina Laurrieta de Fondón, Salvador Fondón, Jesús Martínez, Jesús Sánchez, Emilio Cartategui, Avelino Iglesias, María Ojeda de Reguera, José Martínez García, Antonio Martínez, presidente de la sección de Sanidad del Centro Asturiano; José María García, señora Lucina Vázquez de Alvarez, señora Maruja de Molina, Luis Molina, Dolores González de González, Rosita Fernández de López, doctor Reinaldo Alvarez Montano, Constantino Junco Sordo, llanisco de los buenos y centralista de los mejores; el doctor Alfredo Alvarez, José A. Tabares, Pablo Macías y Rogelio Parera; Amparo López Castaño, Amelia Pérez de López, Amparo López, Angelita Castaño, don Celestino Cernuda Peláez, señora Trinidad Pico de Cernuda, Amelia Pico, María Cernuda, Ramón Pérez Blanco, Leonor García de Castro, Carlos García de Castro, la señora viuda de García Castro, la señora María Castro de Pérez Norman, el señor Marcial Pérez Norman, Antonio Suárez, el teniente Vidal López Cuba, Encarnación Fernández, Faustino Buendía y el señor Juan Reta.

Entre las numerosas damas y damitas—todas ellas muy buenas mozas—que honraron la magna jira luarquesa, recordamos a Carmen Martínez de Caveda, María Castell, Paulina Suárez, Antonia Arredondo de Rodríguez, Josefa Rodríguez, Georgina Fernández, Rosa Chirino, Eva García, Esperanza Pérez, Concepción Suárez, Carmen Sierra, Margarita García, Conchita Rodríguez de Pérez, María Prado de López, Margarita López del Prado, Pura Pita de Rodríguez Presno, Pilar Rodríguez de Gumbau, Constancia Artamendi de Posada, Angela Pérez de Noriega, María Campillo de Mier, Augusta Peña de Castrillón; su linda hijita Maruja Castrillón Peña, Manuela Pérez de Arias, Emilia y Rita Pérez, Perfecta González, Ovidia Villoch, Olga Blanco de Fernández, Carmen Buendía, Concha Fernández, Gloria Marina Valbuena, Estela Moreno de Martínez, Mercedes Verdeja de Martínez, Asunción García de López

Numerosos amigos del cronista asistieron también a la fiesta de los luarqueses, entre ellos don Faustino Cortina, presidente de «Villaviciosa y Colunga»; Jesús Mier Campillo y Antonio Sánchez Blanco, maestros en el arte fotográfico; Félix Noriega, miembro de la directiva de «Hijos del Partido Judicial de Llanes»; Isidoro G. Somines, presidente del «Círculo Avilesino»; Emilio Castrillón, Manuel Fernández Parabrisas, Joel Fernández, Salvador Gumbau, junior, Enrique Villanueva, Jesús Fernández, presidente del Centro de Cafés de la Habana; y Claudio Muñiz, director del Boletín del Mercado de Colón.

De la prensa concurrieron Pablo R. Presno, Celestino Alvarez, Salvador Gumbau, Joaquín de la Cruz, Andrés Monsanto, Falo Méndez, Anselmo López Blanco y Cándido Posada.

Título a Pérez Norman

Alterando su costumbre, los luarqueses incluyeron discursos en su programa, precisamente porque iba a recibir el título de presidente de honor del Club el dinámico ex titular don Benigno Pérez Norman. He ahí por qué, en esencia, le fué dedicado el acto tradicional de ayer.

Cuando los comensales aun saboreaban el exquisito menú, hizo uso de la palabra el presidente general, señor Juan Gómez Alvarez, quien hizo constar que poco después de haberle entregado el cargo su gran amigo Benigno, la junta general tomó, por unanimidad, el acuerdo de entregar a éste el título de presidente de honor, en atención a los inapreciables servicios prestados a la colectividad durante varios años. Y al hacerle entrega del hermoso pergamino, dijo el señor Gómez: «Este es, amigo Pérez Norman, el símbolo del cariño que por ti sienten los luarqueses todos, los cuales hacen votos por que lo conserves con satisfacción en compañía de tu dignísima esposa».

La concurrencia aplaudió cálidamente al nuevo presidente de honor del Club Luarqués de la Habana.

Acto seguido habló Paquito Villaverde, viejo amigo de Pérez Norman, quien se refirió a lo íntimamente que se halla ligado al Club Luarqués, y a las batallas que en compañía de muchos de sus miembros ha reñido en el seno del Centro Asturiano. Agrega que fué su compañero de directiva en esta última institución, cuando era presidida por el prestigioso don Domingo Méndez, y en la Beneficencia Asturiana, a la vera de don Jenaro Acevedo y Solares. «Entonces me convenci—dice Villaverde—de los extraordinarios méritos que concurren en Benigno Pérez Norman, el que, dicho sea de paso, ocupará en breve un escaño en la Cámara cubana de Representantes, si las muchas personas a quienes él brinda sincera amistad le conceden su voto». (Uno de los oyentes dijo, después de acompañar a la multitud en los aplausos a Benigno, que éste irá de todas maneras y que se portará como gallo fino, porque tiene juventud, honradez y acometividad).

Discurso del festejado. Una libreta de 30 años..

Visiblemente emocionado, habló después el joven Benigno Pérez Norman. Aclaremos: joven relativamente, pues al acercarse éste al micrófono esgrimió y exhibió su primera libreta de colegio, utilizada hace treinta años, cuando concurría a la escuela de Setienes, Concejo de Luarca, Asturias, o sea al poco tiempo de haber ido de Cuba, donde Benigno vió la luz primera.

Este detalle curiosísimo de la libreta inspiró gran simpatía a la concurrencia, que ovacionó prolongadamente a Benigno.

Luego entró de lleno en los probables motivos de la distinción que se le acaba de conferir. Dice que al fallecer su amantísimo padre concibió la idea de ser útil a la sociedad que en Cuba representa al Concejo de Luarca, en la que después fué ocupando cargos hasta llegar a la presidencia. Asimismo se refiere a su modesta labor en el Centro Asturiano y la Sociedad Asturiana de Beneficencia, donde recibió útiles orientaciones de don Domingo Méndez, don Jenaro Acevedo y don Pepe Suárez. Y al comentar sus nuevas tendencias dentro de la política cubana, dice que ante todo desea defender desde el Congreso a las magníficas sociedades hispanas, que constituyen una honra para Cuba. Otras cosas de interés dijo Benigno Pérez Norman, a las que haremos referencia en fecha oportuna.

Instantes después hablaron—para elogiar al festejado en diversos aspectos—los señores Jesús Fernández y Claudio Muñiz.

Finalmente se celebró regio baile en la amplísima y bella glorieta central de los jardines «Hatuey». La juventud pasó horas gratísimas, al extremo de que tomó por unanimidad el acuerdo de pedir a los directivos del Club Luarqués que celebren una fiesta así cada dos o tres meses...

UN PERIODISTA DEL MARIEL COMENTA EL MERITO DE LA QUINTA DE DEPENDIENTES

El estimado agente-corresponsal del DIARIO DE LA MARINA, en el progresista pueblo del Mariel, señor José M. Rodríguez, abandonó últimamente el gran sanatorio de la Asociación de Dependientes del Comercio de la Habana, donde fué sometido a difícil operación, practicada con insuperable acierto por el doctor Nicasio Gálvez Fermín, después de habérsele hecho diversos análisis por orden del eminente director de ese establecimiento, doctor Othon Madariaga.

Dos horas y media duró la intervención de referencia, después de la cual nuestro compañero Rodríguez experimentó molestias insignificantes, si se las compara con los tremendos trastornos estomacales y digestivos que confrontó durante más de diez años. Ahora se halla de nuevo en su hogar, habiendo aumentado más de diez libras. Por ello está agradecidísimo a los galenos mencionados—que no dejan de interesarse a cualquier hora por sus enfermos—así como a los atentos enfermeros Corripio, Herminio y Melchor.

En una palabra: que el señor José M. Rodríguez, sustenta el criterio de que el sanatorio de Dependiente constituye una garantía.

Actos para hoy

CENTRO GALLEGO DE LA HABANA: Junta de las secciones de Bellas Artes e Inmigración, a las nueve de la noche, en el palacio social.

ASOCIACION DE TINTOREROS Y LAVANDEROS: Junta del comité de Damas, a las ocho y media de la noche, en Manzana de Gómez 228. Cita la secretaria, señora María Ladra de Gato.

SOCIEDAD CURROS ENRIQUEZ: Junta general reglamentaria, a las 8 y media p.m., en su edificio de Santos Suárez y Dolores, Jesús del Monte. Cita el secretario, señor Manuel Alvarez.

HIJOS DEL AYUNTAMIENTO DE LA ESTRADA: Junta de la directiva, a las nueve de la noche, en el Centro Gallego. Cita el secretario, señor José Loureiro.

HIJAS DE GALICIA: Junta de la Comisión de Ropas a las ocho y media p. m. en el sanatorio social.

HIJOS DEL AYUNTAMIENTO DE CEDEIRA: Junta general ordinaria, a las ocho y media de la noche, en el Centro Gallego, para tratar de la jira colectiva que se efectuará el 23 de junio, en el Club «Candado». Cita el secretario p.s.r., señor Ramón López Mendive.

CONCEJO DE CUDILLERO: Junta de la directiva, a las ocho y media de la noche, en el Centro Asturiano.

PARTIDO POPULAR ASTURIANO: Junta importante del ejecutivo, a las ocho y media de la noche, en Egido y Dragones. Cita el secretario, señor José María Sánchez.

Fiestas próximas

SOCIEDAD CULTURAL MONTAÑESA: Brillante velada, el sábado, en los salones de la Agrupación Artística Gallega, situados en Zulueta y Gloria.

CENTRO DE INSTRUCCION Y RECREO DE SANTIAGO DE LAS VEGAS: Tercera gran verbena de carnaval, el sábado, en su propio edificio, amenizada por las mejores orquestas de Cuba.

AUXILIO SOCIAL: Inauguración del tercer comedor, el domingo, a las once de la mañana, en Aguiar, entre Obispo y Obrapía.

ALMENDARES RIVERSIDE: Regia verbena denominada «Claro de luna», el sábado, en sus terrenos y salones de Calzada y 20, Vedado, amenizada por Diplomáticos de Pego, Nacional de Boffil, Antonio María Romeu y Septeto Casino.

ASOCIACION DE PADRES, VECINOS Y MAESTROS DEL CENTRAL HERSHEY: Magnífica verbena el sábado, en el propio central, amenizada por Havana Casino y Sonora Matancera. Caballeros, un peso, incluyendo ferrocarril.

ASOCIACION VASCO-NAVARRA DE BENEFICENCIA: Fiesta religiosa en honor de la Santísima Virgen de Begoña, el domingo, a las nueve y media de la mañana, en la iglesia de San Francisco. Luego, a la una de la tarde, habrá almuerzo social en el salón «Ensueño», de «La Tropical».

PROGRESO DE LOUSADA: Almuerzo social y matinée bailable, el domingo, a la una de la tarde, en el salón «Trimalta», de la cervecería La Polar.

JUVENTUD ATLETICA DEL VEDADO: Gran matinée, el domingo, de 2 a 8 p.m., en las Playitas del Vedado, amenizada por René Touzet, Típico Habana y septeto Casino.

MATINEES DEL RIVERSIDE: Hermosos actos bailables desde el domingo, a las 2 p.m., en sus terrenos y salones de Calzada y 20, Vedado, amenizados por la orquesta de Paulina Alvarez y el jazz band Cosmopolita. Damas, por invitación.

MOTOR CLUB DE CUBA: Banquete-homenaje a su ex presidente don Emilio Camiña, el domingo por la noche, en su propio edificio de Línea y B, Vedado.

LICEO DE MEDINA: Gran baile, el domingo por la noche, en sus amplios y ventilados salones de 23 y D, Vedado, amenizado por la Orquesta «Gris» y el Quinteto «Tomé».

CLUB DEPORTIVO CARMELO: Hermosa fiesta bailable, el domingo por la noche, en su espléndida terraza de Línea y 18, Vedado, amenizada por la orquesta Mojica y el quinteto Barcalés.

MARIA V. DE CORTINAS

En vías de pleno restablecimiento se halla ya la distinguida señora María Villasana de Cortinas, después de haber sufrido delicada operación en la Asociación Cubana de Beneficencia, con motivo de la cual se anotaron positivo éxito los doctores José Lastra Camps y Pedro P. Cabal.

Muy de veras celebramos el excelente estado post-operatorio de la noble dama a que hacemos referencia.

Para Auxilio S... ha habido elogio... progresista en...

Demostrando que no... sorda a las llamacas... la colectividad galaica... Ayuntamiento de Cerdido... su última asamblea general... dinaria donar a la benefi... titución «Auxilio Social»... pesos por una sola vez... mensualmente una ficha de...

La apertura del acto estuvo... go del querido presidente... ximo Rey Pérez, quien expu... compañeros la magna labor... Cuba viene realizando en... cial en pro de los españoles... tados, a quienes alimenta y... repatría después, por cons... consideraba sería oportuna... operación de los elementos... dido a ese programa genero... si único. La idea del señor... apoyada cálidamente por los... Juan A. Martínez, Benigno... Pedro Martínez Piñón, Pe... y otros, tomándose finalmente... unanimidad, el acuerdo de... cia.

La reunión fraterna ter... la consigna de que los espa... dos deben considerarse h... sinceramente hermanos.

LA CULTURAL MONTA... ORGANIZA GRAN...

Ya faltan pocos días para... velada artístico-bailable... conmemorar el segundo... fundación, celebrarán los so... de la «Cultural», en los sal... Artística Gallega.

Será la noche del sábado... del actual, para cuya fecha... sión organizadora ha com... excelente y ameno progra... co, el que culminará en u... le, amenizado por la orques... Happy de Ulacia.

Además del brindis de... «Marina», del inmortal... presentará el coro de niños... zarzuela «Alma de Dios»... «solo» de canto a cargo de... la Coral «Cuba», Francis... y los coros compuestos por... ritas Lolita y Paquita... Encarnación Fernández, Jul... Josefa Fustes, Aurora Pére... Dora Sánchez, Rosa y Edel... señoras Elena Díaz y Conc... ré; señores Manolo Fern... Verdini, Francisco Rodrig... tre López, Gerardo Gon... Manteiga, Donato Ruiz, Ma... pez, Albino Gómez, Dan... Armando Antelo y Armand... guez. Dirigirá estos dos con... tro Gabino Godino, al pia... pañado de los «violines», s... Ajuria, Francisco Reigada, P... Perich y Carlos Fernández... cientes a la estudiantina «...

EL ESTREÑIMI... LA HABIA VU... IRRITABL...

Cuando desesperaba m... aconsejaron un antigu... y le hizo bien

"Ahora que estoy mejor"—... señora del interior—"me doy cu... malos ratos que he hecho p... esposo e hijos con mi mal h... descuido en que tenía la cas... miento me tenía así. Ya no co... gún medio para mejorar, ... antigua amiga me mencionó l... de Brandreth. Las tomé más... el gusto que por tenerles fe... que me siento aliviada, agra... sejo y lo repito a las que sufr... he sufrido".

No hay mejor prueba que... riencia. La mejor recomen... cualquier producto, son los... que da. Y miles de personas... mundo y—nótelo bien—de pa... los climas han hallado en las... Brandreth el remedio que les...

Es bueno saber que las Pí... Brandreth no alteran la di... obran sólo sobre el intestino... acción es lenta—pero suave... toria. Generalmente necesitan... para producir su efecto, pu... dica tomarlas después de la c... una prueba con las Píldoras... dreth—y evite experimentar... su salud!

El uso diario del delicioso Chicle P. K. aumentará inmensamente su placer de vivir. Ayuda la digestión, refresca la garganta y calma los nervios. Y mascar es el método prescripto por la Naturaleza para tener una dentadura sana, normal, fuerte. Médicos y dentistas lo recomiendan porque el Chicle *Wrigley* desaloja las pequeñas partículas de alimentos que quedan entre sus dientes después de comer, y esto ayuda a prevenir caries. El fragante sabor purifica el aliento y realza su... personal. Dos inimitables... P. K. (*menta*) y DULCE P... Millones de personas usan... *Wrigley* a diario. Es bue... chicos y grandes. Los ni... arrebatan; para ellos, y... también, es un método... grato de higiene dental... hoy varios paquetes, y... gunos siempre a mano... de que a los niños se les h... pre agua la boca!

CHICLE WRIGLEY P. K.

De mínimo costo, pero de gran ben...

M.E.C.D. 2016

...AUSA SENSACIONAL POR CONSPIRACION, EN NUEVA YORK

...O UN MILAGRO PODRA EVITAR UNA MATANZA AL POR MAYOR EN EUROPA, DICE WEIGAND

...itado corresponsal cree que a ...es de abril ó principios de mayo ...rán comienzo las grandes batallas

...critor, que es alemán, dice que los Aliados no podrán ...ar porque carecen de hombres y materiales y porque a ...lemania no le afectaría la pérdida de un millón de hombres

...YORK, abril 14. (Exclu- ...mente un milagro podrá ...la matanza al por ma- ...campos de batalla de Eu- ...Karl von Wiegand—escri- ...de la prensa de Hearst, ...un cablegrama de Roma, ...que la conflagración san- ...está próxima a desencade-

...do el punto de vista de ...y los nazis, dicho escri- ...la culpa de todo ello es ...«Los indicios presen- ...hacen creer que a fines de ...principios de mayo se oirá ...estampido de la des- ...sinfonía de la muerte, se- ...millares y millares de pie- ...tillería anuncien el comien- ...primera batalla de la gue-

...de que serán los alema- ...iniciarán la matanza ...interpretarse como realidad, ...escritor en numerosas ...ha demostrado estar bien ...de los planes del Alto ...alemán. Asegura que los ...no creen que los aliados ...atacar, porque carecen de ...materiales y que el exce- ...blación permite a Alemania ...millón de hombres, sin ...en lo más mínimo por- ...centaje de crecimiento de ...superior al de los alia-

...en los siete meses de ...ler ha derrotado a los alia- ...tanteos diplomáticos, im- ...que pudieran establecer fuerzas en los flancos vulnerables de Alemania y agrega que los aliados ahora se ven obligados a amenazar la neutralidad de los países vecinos de Alemania. Eso—dice—constituye una gran victoria para Hitler.

Insiste en que la decisión de la guerra será en el Frente Occidental donde Hitler ha reunido el ejército más formidable que haya visto la historia. «Hay aproximadamente tres veces el número de divisiones disponibles que hubo en la guerra pasada y del lado alemán», dice.

El ataque será múltiple—agrega—y el Alto Mando alemán hará fuego con 10,000 cañones que lanzarán toneladas de explosivos contra la línea Maginot. La artillería solamente empleara 3,000 furgones de proyectiles al día.

Muestras del concreto de la Línea Maginot han sido analizadas y se sabe la cantidad de explosivos que serán necesarios para destruirla. Con arreglo al espesor de las fortificaciones y a su durabilidad se han construído los proyectiles más eficientes y se sabe cuánto durará el bombardeo inicial que permitirá el avance de los millones de alemanes en reserva para ese momento.

Agrega que el mando alemán es superior al francés porque aquél hace sus cálculos basados en las máquinas y éstos aún están pensando en términos de material humano. Dice que los alemanes han perfeccionado un lanzador de llamas que les da una superioridad inestimable en el ataque.

NORUEGA, DECIDIDA A COOPERAR CON LOS EJERCITOS ALIADOS

El alto mando noruego da orden a los oficiales de que estén al lado de aquéllos

ESTOCOLMO, abril 15. (AP.)—El Alto Mando noruego ha ordenado a la oficialidad «que coopere por todos los medios posibles con sus aliados franceses e ingleses al aplastamiento de las fuerzas alemanas que ocupan ciudades y pueblos de Noruega».

Los tres ejércitos «deben coordinar sus operaciones de tal manera que puedan actuar como si fueran uno solo» declara el Alto Mando, recomendando a sus oficiales que «consulten liberalmente con los jefes militares ingleses y franceses al objeto de evitar rozamientos y errores».

«Las numerosas y bien armadas» fuerzas alemanas, agrega, exigen que los jefes militares noruegos no acometan «ninguna acción violenta».

El comunicado no da detalles de la batalla de Narvik y tampoco dice si los alemanes fueron hechos prisioneros o en qué dirección se han retirado.

Añade que las fuerzas navales inglesas se encuentran en la parte exterior de la bahía, esperando a que las fuerzas noruegas se organicen con el fin de dar un golpe decisivo al enemigo.

AUDIENCIAS CONCEDIDAS AYER POR SU SANTIDAD

CIUDAD VATICANA, abril 15 (Transocean).—El Sumo Pontífice Pío XII, recibió en audiencia particular hoy lunes, al Prefecto de la Congregación de Concilios, Cardenal Marmaggi, al Cardenal Cattani, al Obispo de Kaschau, a Monseñor Madarasz y el Ministro de Suiza, Ruegger.

MERCADO DE LONDRES

LONDRES, abril 15.—El mercado de valores actuó con tono generalmente más firme ante la afluencia de buenas noticias aliadas en relación con las operaciones de la guerra durante el fin de la semana. El volumen de operaciones, sin embargo, fué limitada. El oro en barras se cotizó hoy a 168 chelines, sin variación. La plata a 30.¾ peniques por onza, con baja de ⅛ de penique.

GANANCIAS Y PERDIDAS

NUEVA YORK, abril 15.—American Tel. and Tel.: en el trimestre terminado el 29 de febrero, tuvo una utilidad de $2.76 por acción, contra $2.26 en igual periodo del año anterior. Coca Cola: en 1939 tuvo una utilidad neta de $6.82 por acción común, contra $5.95. Transue Williams: en el trimestre terminado en marzo tuvo una utilidad de .17 centavos por acción, contra .06 centavos en igual fecha del año anterior.

...uese que Alemania se propone ...r a Inglaterra tomando como ...posiciones ocupadas en Noruega

...alemán reconoce que las fuerzas inglesas han ...eado a Narvik, pero siguen afirmando que en ninguno ...los puertos ocupados han desembarcado sus tropas

..., abril 15. (AP.)—Los ...os alemanes se consolaban ...de la pérdida de Narvik ...sistente afirmación de que ...puertos noruegos son de ...tancia para la finalidad ...que es contar con bases ...a la Gran Bretaña, in- ...peso la posibilidad de que ...acontecimientos en otras ...Europa.

...manes reconocen que la ...ña ha bloqueado a Nar- ...sostienen que en ninguno ...rtos ocupados por Alema- ...el martes han desembar- ...dos ingleses, como tampo- ...rvik. De los puertos ocupa- ...los germanos que son los ...rtantes Bergen y Trond-

...lle la posibilidad, como ...los ingleses de que desem- ...a fuerza expedicionaria ...ero en alguno de los mu- ...dites que tiene la costa de ...que posee una longitud de ...millas, y declaran los ale- ...cualquier punto en que ...dido desembarcar carece de ...estratégica.

...alemana apoya cordial- ...tesis de que Bergen y ...son más apropiados pa- ...sidades de Alemania. El ...Fremdenblatt», cuyo co- ...en Berlín es persona bien ...con los centros oficiales.

...los planes alemanes contra ...Británicas pueden llevarse ...de ahora, pues las fuer- ...mediante su valiente ...fuerza, se han liberado del ...el mar del Norte y han ...sus bases en el Atlántico ...a la misma latitud en ...cuentra la extremidad sep- ...de Inglaterra».

...formación viene a corro- ...creencia que tienen los ...ingleses de que Alemania se ...atacar a Inglaterra en el ...cipalmente por el aire.

...quiera que la estrategia ...basa en el mayor uso de ...aéreas—continúa dicien- ...ódico citado—esta tremen- ...n de las bases aéreas ale- ...cia el Norte y apreciable- ...cerca de la Gran Bretaña es de gran importancia para los acontecimientos que han de seguir».

Con la constante llegada de refuerzos alemanes a Noruega, los funcionarios del Reich restan importancia a la colocación de minas inglesas en el Báltico, que no puede impedir que los transportes alemanes lleguen a su destino.

En los centros autorizados se admite que algunas minas inglesas, fueron sembradas en los mares alemanes, pero en uno de ellos se insinúa que en relación con ese asunto ha jugado mucho la fantasía.

Por otra parte, los alemanes anunciaron haber hundido a otros dos submarinos aliados en el Skagerrak, sumando siete las pérdidas de las naves sumergibles aliadas en los últimos días. También dan cuenta de la captura del torpedero noruego «Hval».

El hundimiento de un mercante alemán por dos aviones ingleses en Bergen se admite por los alemanes, pero el alto mando agrega que los dos aviones fueron derribados.

Los periódicos conceden importancia a las declaraciones hechas por el periodista italiano Ansaldo, quien dijo entre otras cosas:

«Nosotros estamos preparados. Ningún pueblo de Europa podrá aislarse del conflicto».

España, se dice, también comienza a preocuparse por la posibilidad de que Gibraltar y el Marruecos español se vean comprometidos en la guerra.

Entre los que conocen los métodos de propaganda alemana, se juzga que la importancia dada por la prensa de esta capital a las noticias de Roma es una señal de que ya son claros los preparativos de prensa para la posible entrada de Italia en la guerra.

De igual manera, los periódicos alemanes siguen prestando la mayor atención a los supuestos esfuerzos de la Gran Bretaña y Francia cerca de Holanda y Bélgica.

Se rumora que Italia probablemente se unirá de manera activa a Alemania, apoderándose de Grecia y «protegiéndola» contra las potencias occidentales.

Todas las informaciones alemanas de Noruega ponen de relieve que Alemania se está atrincherando particularmente en Berger y Trondheim pero parecen convenir en que el mineral de hierro de Suecia no podrá llegar al Reich por Narvik.

También hacen constar los despachos que prosiguen la ocupación del resto de Noruega.

Al Rey Haakon de Noruega se le considera ya por la prensa alemana enemigo de Alemania. En los centros autorizados se reconoce que han quedado interrumpidas las negociaciones entre el soberano y Kurt Brauer, Ministro alemán en Noruega.

El «Fremdenblatt» dice que el llamamiento hecho por el Rey a su pueblo, recomendando la defensa de su independencia y su libertad, «se caracteriza por la falta de comprensión de los motivos que ha tenido Alemania para anticiparse a dar su su protección a Noruega, así como por una falta de consideración a los verdaderos intereses de la población noruega».

Alemania, sin embargo, no se considera en guerra con Noruega sino como protectora de Noruega contra la invasión inglesa, según los alemanes argumentan. Se arguye aquí, sin embargo, que como quiera que se hace alguna resistencia, Alemania debe terminarla «para evitar la posibilidad de mayor efusión de sangre».

Alemania ha nombrado a Paul Glasenapp, jefe del Bureau Telegráfico noruego y C. J. Hambro ha sido sustituído como presidente de la junta de directores de la agencia de noticias.

Tras haberse apoderado ayer de los buques noruegos, el ejército alemán de ocupación se incautó hoy de las fábricas de municiones de Honefoss y además se apoderó de los grandes depósitos de armas de Kangsberg y Hvalshon, según informa la DNB desde Oslo.

La movilización noruega en la región de Oslo ha sido aplastada viéndose obligados 3,000 soldados noruegos a huir a Suecia.

...mania concede gran importancia ...hallazgo de enorme cantidad de ...tralladoras y cañones en Noruega

...de Oslo dicen que en la costa noruega ha sido ...do un gran barco de guerra francés o bien uno de ...transporte de tropas. Significativo artículo de Gayda

...AS DE ORIGEN ALEMAN) ...abril 15. (Transocean).—En ...de Noruega Occidental ...haber observado hoy lunes, ...nia, el hundimiento de un ...francés por aviones ale- ...las cuatro de la mañana ...ido de los motores de los ...poco después fuerte ca- ...tanto se escuchó por ...doce minutos lo que, apa- ...era el fuego de defen- ...barco de guerra francés, que ...de varias explosiones ...fuertes.

...los habitantes de Vhe- ...el ruido de los moto- ...aviones que se alejaron en ...noroeste. Esos habitantes ...los aviones atacaron y ...el acorazado francés. Se- ...informaciones de las islas ...de Texel, se trataba de un ...o un barco destinado al ...de tropas.

...rinos ingleses hundidos

...abril 15. (Transocean).— ...informaciones del Alto ...alemán se ha desarrollado úl- ...una continuada y fuer- ...en la defensa con- ...submarinos. Entre el 13 y el ...fueron hundidos siete submarinos enemigos, dos de ellos fueron bombardeados por los aviones alemanes en los momentos en que surgieron del agua. Otro submarino británico fué hundido por las fuerzas navales alemanas en el momento en que quería atacar un barco de transporte alemán. Este submarino fué atacado bajo el agua, de donde emergieron partes del mismo.

A pesar de una larga búsqueda fué imposible salvar la tripulación de esa unidad británica.

...rprendió a los alemanes hallar una gran cantidad de armas en noruegas

BERLIN, abril 15. (Transocean).—Como ya se ha informado, ocuparon las tropas alemanas la fábrica de pólvora de Hoenevoss, la mayor parte son fusiles ametralladoras, gran cantidad de cañones de dos centímetros y numerosos antiaéreos de cuarenta milímetros.

Teniendo en cuenta la escasa fabricación de armas en Noruega, este hallazgo tiene especial importancia.

Significativo artículo de Gayda en el «Giornale d-Italia»

ROMA, abril 15. (Transocean).—Un artículo de Virgilio Gayda en el «Giornale d-Italia» ha despertado interés excepcional en los medios diplomáticos de Roma por plantear de nuevo, en toda su significación, el problema del Mediterráneo.

Gayda dice que uno de los propósitos de Francia ha sido siempre mantener la hegemonía del Mediterráneo, aun sin necesidades políticas inmediatas que la forzaran a ello. Francia ha ocupado, tradicionalmente en el Mediterráneo, las posiciones que han constituído una amenaza constante para los intereses de los italianos, como Córcega, Túnez y Siria. El articulista prueba después cómo todas estas posiciones han sido conquistadas por Francia, exclusivamente, para mantener su hegemonía en el Mare Nostrum, trayendo después a la memoria las innumerables intrigas francesas contra Italia en la post-guerra, especialmente con ocasión de la guerra de Abisinia.

Gayda termina con las frases siguientes, que han merecido gran atención de los medios internacionales en Roma: «En el Mediterráneo Italia presenta su derecho natural frente a las ambiciones imperialistas y militares de Francia. Italia no niega el derecho de Francia de asegurar sus comunicaciones con sus posesiones imperiales, pero le niega el derecho a desconocer, o violar para ello, los derechos vitales de otros pueblos.»

Foto del acorazado «Rodney» haciendo fuego en maniobras de la Armada Británica.

Arriba, el Primer Lord del Almirantazgo, Winston Churchill, a bordo del crucero «Exeter», hundido anteriormente por un submarino alemán.

Si el Reich llegase a apoderarse de Groenlandia, es seguro que los E.U. invocarían la "Doctrina de Monroe"

Una flota de aviones con base en este lugar, lograría operar rápida y fácilmente sobre el Canadá. Existen en Groenlandia grandes depósitos de hierro, cobre y carbón

WASHINGTON, abril 11 (EPS. Especial para el DIARIO DE LA MARINA).—La ocupación de Dinamarca por Alemania coloca en un plano de máximo interés, a las islas Faroe, Islandia y Groenlandia, situadas en el Artico, y unidas por la aceptación de la Corona de Copenhague, al pequeño reino del rey Cristián.

Como este monarca está actualmente bajo el dominio del Reich, el "Althing" o parlamento de Islandia ha declarado su independencia y asumido la responsabilidad del poder sin el concurso de la metrópolis. como lo disponía el pacto de Unión entre ambos países.

La vulnerabilidad de Inglaterra por el norte

En cuanto a las islas Faroe, ya el gobierno inglés ha dicho que no permitirá sean ocupadas por el Reich. Son 32 en total y están situadas a 20 millas al noroeste de las islas Shetland de Inglaterra. De ellas se puede volar en una hora al norte de Escocia y a las islas Orkney, donde está situada la base naval inglesa de Scapa Flow.

Los círculos navales ingleses, de acuerdo con un despacho de Tania Long, están especulando sobre la posibilidad de un viejo plan alemán para apoderarse de las Shetland, que quedan a unas 200 millas del punto más cercano de Noruega y están en la misma latitud del puerto de Bergen.

Este plan fué dado a conocer en un libro publicado en 1929 por el famoso estratega naval alemán Contralmirante Wolfgang Wegener, lo recomendaba como único medio de someter a Inglaterra. Señalaba Wegener en esta obra que para Alemania era necesario el dominio de las rutas comerciales del Mar del Norte entre Suecia y Escocia, finalidad que no se podía alcanzar desde la base naval de Heligoland.

Creía Wegener que Alemania debía llegar a un entendimiento con Dinamarca, para usar las aguas de este país en el Kategat y luego atacar súbitamente el sur de Noruega, desembarcando tropas bajo la protección de la armada. Una vez consolidada la posición en Noruega, decía, Alemania debe prepararse para caer sobre las islas Shetland y arrebatarle a Inglaterra esta importante posesión.

¿Intentará Hitler un golpe por el aire

Cuando el Coronel Lindbergh estaba estudiando hace años la ruta aeronáutica del norte, visitó todas estas posesiones dinamarquesas. Muchos expertos creen que las Faroe son excelentes puntos para establecer bases aéreas y navales. Debidamente fortificadas podrían controlar las rutas marítimas al norte de Inglaterra, pero sería difícil establecer tales fortificaciones en sus enormes arrecifes de basalto que en al algunos sitios se elevan hasta 2,000 pies sobre el nivel del mar.

Más útil para fines militares sería Islandia, situada a 500 millas hacia el noroeste de las Shetlands y con una extensión de 40,000 millas cuadradas de las cuales sólo 7,000 son habitables. Este islote tiene extensas mesetas congeladas de 1,500 a 2,000 pies de altura y ofrece facilidades para la concentración de aviones y aún para una posible base naval. Queda a 2,700 millas de Nueva York, a 700 de Escocia y a 600 de Noruega.

Islandia fué colonizada por los Vinkongs escandinavos por la época en que comenzaba a organizarse como pueblos los tres países nórdicos ahora amenazados por Hitler. A fines del siglo 13 reinaba suprema allí la autoridad de Noruega primero, y la de Dinamarca después. La soberanía nacional no se proclamó hasta 1918, en que así mismo se hizo el pacto de unión con la metrópolis, con la consiguiente soberanía constitucional reconocida a ambos países.

Una base para bombardear al Canadá

De mayor importancia para Alemania sería la isla-continente de Groenlandia, situada entre las latitudes 59 y 83 Norte, desde el cabo Farewell hasta el canal de Peary, en el Mar Artico. Este vasto territorio de 850,000 millas cuadradas forma en su interior una montaña de hielo con elevaciones hasta de 8,000 pies.

De ahí despegan los grandes témpanos de hielo que, movidos hacia el Atlántico por la corriente de Labrador, hacen tan peligrosas las rutas navegables entre Estados Unidos y Europa en ciertos meses del año.

El gobierno del Canadá cree que los alemanes podrían utilizarla para bases submarinas y aéreas también y por tanto se disponen a establecer patrullas, probablemente por medio de aviones que operarían desde el estrecho de Hudson. Teóricamente, una flota de aviones alemanes convenientemente situada en la isla podría realizar reids sobre el Canadá.

Descubierta en el año 870 por el explorador Gunnbjorn, fué colonizada por Erik el Rojo, un siglo después. En 1721 la visitó el misionero Hans Egede, quien desembarcó en el fiordo de Godhaddb. Los exploradodes Ross, Inglefield, De Haven, Kane, Hayes, Greely y Peary viajaron por sus soledades empeñados en penetrar el secreto de sus eternos hielos.

Entre 1883 y 1886 Nordenskiold y Peary realizaron dos expediciones al interior desde la bahía de Disko; Nansen cruzó de uno al otro mar en 1888; y en 1892 Peary atravesó la montaña hasta la Bahía de la Independencia corroborando definitivamente la conformación geográfica de la isla.

¿Groenlandia "protegida" por la doctrina Monroe?

En los depósitos de basalto de la isla de Disko hay grandes minas de hierro, y en el norte de la de Groenlandia propiamente dicha se encuentra en abundancia el cobre y el carbón, pero el mineral más importante es el criolita que se extrae de Iviktut, en el fiordo de Arsuk.

La parte habitable de la isla en la costa, aparte de la comarca del Cabo York en el noroeste, tiene una extensión de 46,740 millas cuadradas. La colonia danesa establecida aquí en los inspectorados del sur y del norte vive en 175 poblados y se dedica a las tareas de la pesquería y la caza principalmente, que constituyen un monopolio del gobierno.

De surgir algún incidente internacional en esta isla con motivo de la aceptación por el gobierno de Dinamarca de la autoridad nazi, es posible que las autoridades tendrían que estudiar el caso, puesto que la Groenlandia forma parte del continente y muchos creen que está sujeta a las restricciones estipuladas en la Doctrina Monroe.

Una solución del problema sería que Dinamarca le traspasara Groenlandia a Estados Unidos, como lo hizo con sus posesiones de las Islas Vírgenes hace algunos años.

«LOS ESTADOS UNIDOS IRAN A LA GUERRA ANTES DE UN AÑO»

Los expertos militares creen que ocurrirán así, en vista de las circunstancias

NEW YORK, Abril 15. (Exclusivo). Coincidiendo con el tono beligerante del discurso del presidente Roosevelt ante la Junta Directiva de la Unión Panamericana sobre la contienda en Europa, el «New York Post», diario rooseveltista, de Nueva York, publica un artículo de su observador en Washington, Jay Franklyn, quien fué funcionario del Departamento de Estado durante muchos años, declarando que Estados Unidos entrará en la guerra antes de un año.

En su discurso de la ceremonia conmemorando el 50 aniversario de la fundación de la Unión Panamericana, el señor Roosevelt dijo que las 21 Repúblicas de este Hemisferio deberán prepararse «para hacer frente a la violencia», si alguna nación extranjera intentase retar su sistema de relaciones pacíficas.

Aunque el presidente en este discurso no hizo ninguna referencia a la invasión alemana de Dinamarca y Noruega, Jay Franklin en su artículo da a entender que el Gobierno de Estados Unidos vigila cuidadosamente la situación en el Norte de Europa y que ese nuevo golpe alemán afectará a política extranjera de Estados Unidos en el futuro

Franklin dice: «Cualquiera que sea el partido que triunfe en las elecciones de Noviembre los expertos militares del Gobierno de Estados Unidos están convencidos de que este país entrará en la guerra antes de un año. También creen que el resultado definitivo de la guerra será decidido dentro de algunas semanas.

«Los altos oficiales de nuestro ejército creen que el objetivo alemán es el de ocupar a Holanda y Bélgica para llevar a cabo un movimiento de flanco contra la línea Maginot en Francia. Para ello ensayarán una ofensiva en la parte oriental de la línea Maginot y cuando los franceses hayan concentrado allí sus fuerzas, atacarán violentamente en el otro extremo, invadiendo a los Países Bajos.

«Las fuerzas aliadas estarán entonces inmovilizadas debido a los acontecimientos siguientes:

1.—Con la ayuda de la presión rusa los alemanes invadirán los Países Balcánicos, dominando por completo a Rumanía.

2.—La invasión de los Balcanes hará inevitable la entrada de Italia en el conflicto, en un intento por apoderarse de las colonias francesas en el Norte de Africa.

3.—Con esto, toda Europa estará en armas, y Rusia tratará de realizar su sueño de 300 años de extender su dominio hasta las costas cálidas del Mediterráneo Oriental.

«Nuestros altos oficiales creen que Holanda será sometida por los alemanes mediante una campaña relámpago de 24 horas. Entonces, los alemanes podrán invadir a Bélgica e intentar una ofensiva aérea contra Inglaterra desde nuevas bases cercanas a la Gran Bretaña en la costa belga».

LA JUNTA DE GOBIERNO DE LA UNION PANAMERICANA HA DADO UNA RECEPCION

WASHINGTON, abril 15. (AP).—La Junta de Gobierno de la Unión Panamericana dió esta noche una recepción, por vez primera en más de quince años, para conmemorar el quincuagésimo aniversario de su fundación.

Asistieron el Secretario de Estado, los miembros de la referida Junta, y los diplomáticos de todas las Repúblicas Americanas con sus esposas.

EL JAPON ESTA ATENTO TAMBIEN A LO QUE PASA EN LAS INDIAS HOLANDESAS

TOKIO, abril 15. (Transocean).—El Ministro del Exterior, Arita, ha manifestado ante la posiblidad de que la guerra en el norte de Europa, tenga repercusión en las Indias holandesas, que el Gobierno japonés mantiene con estos territorios estrechas relaciones económicas, y por eso no podría dejarle indiferente cualquier cambio de su statu quo.

Nota del Gobierno rumano respecto a las medidas de seguridad que se han adoptado para vigilar el Danubio

Se han dado las órdenes oportunas con el objeto de que se formen grandes depósitos de petróleo en Rumanía con la producción de quince días «para un caso de emergencia»

BUCAREST, Rumania, abril 15. (Havas).—La decisión adoptada por el Gobierno de Rumania, de acuerdo con los de los restantes Estados del Danubio, de reforzar la vigilancia de la navegación por este río, es interpretada en los círculos políticos de Bucarest como una medida de precaución. Los países neutrales danubianos tratan de ponerse de acuerdo para prever cuantas complicaciones puedan surgir de la guerra entre Alemania y los aliados, salvaguardando su independencia mediante el control de la vital corriente que desde el corazón de Europa conduce al Mar Negro.

Se tienen siempre presentes los informes recibidos la semana última sobre las intenciones del Reich, de asegurar por sí mismo la policía del Danubio.

Nota rumana contra los informes alarmantes

BUCAREST, abril 15. (Havas).—Para contrarrestar los informes tendenciosos y alarmantes, en los círculos autorizados rumanos se declara lo siguiente:

«Rumania sigue en el Danubio, de acuerdo con los demás Estados ribereños, una política objetivada en el mantenimiento de la paz y la tranquilidad, así como de la seguridad de la navegación en ese río. El Gobierno rumano está convencido de que si cada uno de los Estados interesados aplica en su territorio una vigilancia policiaca estricta y toma las medidas del control necesarias, la navegación nunca estará en peligro».

Disminuye notablemente la cosecha de cereales de Hungría, a causa de las inundaciones

BUDAPEST, Hungría, abril 15. (Havas).—A causa de las graves inundaciones que han devastado las llanuras húngaras se estima que la cosecha de cereales será este año en un 30 o 35 por ciento menor que la del año precedente. Como es sabido, Alemania es el principal comprador de los granos de Hungría.

Por ello la mala recolección de este año influirá más o menos en los abastecimientos del Reich.

BUCAREST, Rumania, abril 15. (Havas).—El Comisariado rumano del Petróleo ordenó hoy a todos los centros de explotación, que constituyan en depósito para reserva la producción de sus pozos, correspondiente a quince días, como medida excepcional, a fin de que la nación pueda disponer de combustible suficiente, en el caso de que surja súbitamente una situación anormal «en sus fronteras».

Se ha confirmado por los centros oficiales de Bucarest, que las autoridades soviéticas de la región limítrofe con Rumania, han ordenado la requisa de todo el ganado y de los stocks de cereales en los silos, al mismo tiempo que acordaron la evacuación de las poblaciones civiles, hasta una distancia no menor de diez kilómetros en el interior de Rusia.

Los presuntos conspiradores dicen que han sido engañados por jefes comunistas, alegando otra finalidad

De las declaraciones hechas hasta ahora se desprende que la organización revolucionaria tendía a una matanza de los judíos como base para comenzar una revolución más intensa

NEW YORK, abril 14. (Exclusivo. De nuestra redacción en New York).—La causa más célebre en los anales criminales de Estados Unidos ha comenzado, y probablemente continuará durante algunas semanas. Se trata del juicio que sigue el Gobierno Federal contra diecisiete jóvenes acusados de haber robado armas al Gobierno con el fin de intentar una rebelión.

La defensa ha hecho saber que su argumento será de que los jóvenes fueron engañados por los comunistas que ocupan altos puestos en el Gobierno, con el fin de desacreditar a la organización llamada «Frente Cristiano». El fiscal federal, Harold M. Kennedy, advirtió al presentar la acusación, en un discurso brevísimo, que ni se acusaba al Frente Cristiano ni se tomarían en cuenta las filiaciones religiosas o políticas de los acusados; que el Gobierno sólo intentaba probar que los acusados habían conspirado para efectuar una rebelión, armados con armas robadas al propio Gobierno. Todo lo demás no sería tenido en cuenta.

El Gobierno hizo saber que dos de sus agentes habían estado espiando a los presuntos conspiradores. Los acusados tienen tres o cuatro de los mejores abogados criminalistas de New York. Uno de los abogados, Martin Convoy, era socio de bufete del presidente Roosevelt, y consejero legal del señor Roosevelt cuando ocupaba la gobernación del estado de New York. Otro, Leo Healy, era magistrado del Tribunal Supremo en New York. Otro, Leo Healy, era magistrado del Tribunal Supremo en New York. Además figuran en la defensa más de media docena de abogados célebres. El Ministerio Público está representado por el joven abogado Harold Kennedy, cuya experiencia es escasa. Preside el tribunal el magistrado Marcus B. Campbell. El jurado lo forman once hombres y una mujer, que fué nombrada presidenta de dicho organismo.

La sala se llenó desde el primer día de amigos y parientes de los acusados y de miembros del Frente Cristiano. La organización no ha sido acusada, aunque a raíz de los arrestos de los presuntos conspiradores se hizo una investigación en el cuerpo de policía de New York y se encontró que más de 300 miembros de la fuerza estaban afiliados con la organización. John F. Cassidy, uno de los acusados, es el presidente del Frente Cristiano. El grupo es uno de los muchos que en el país ha fomentado el Padre Charles Coughlin, mediante sus arengas políticas desde la radio en la iglesia de la Slor, cerca de Detroit, Michigan. Tanto el Srente Cristiano como el Padre Coughlin han sido censurados severamente por las publicaciones católicas ortodoxas y por varios eclesiásticos de alta jerarquía. Ambos han sido defendidos por algunas publicaciones católicas, consideradas extremistas, como el «Tablet», de Brooklyn, y por el Padre Henry Curran, quien desde hace tiempo ha estado empeñado en campañas de índole política. Las organizaciones serias de la Iglesia, sin embargo, han repudiado al Frente y lo han llamado «peligroso y subversivo». La revista católica «The Commonweal» dijo que el Frente estaba inspirado por ideas «anticatólicas, anticristianas y evidentemente anárquicas».

Uno de los testigos de cargos presentados el primer día del juicio fué Dennis A. Healy, irlandés, como casi todos los acusados, miembro de la Guardia Nacional de Brooklyn, quien entró en el Frente siguiendo instrucciones del departamento de Justicia, para espiar las actividades subversivas del grupo. Healy es ingeniero civil y tiene un puesto de responsabilidad en el Gran Ferrocarril Central. Declaró que en el Frente le habían asignado el puesto de instructor en el empleo de ametralladoras y que los jóvenes del grupo sedicioso se preparaban para los desórdenes en las calles.

El otro testigo fué el sargento Henry F. Fisher, de la Tropa 101 de la Caballería de la Guardia Nacional, quien declaró que uno de los acusados, Claus Ernecke, de nacionalidad alemana, le había pedido que fuese a dar instrucciones en el empleo de ametralladoras al grupo acusado.

Tanto los abogados de la defensa como los acusados manifiestan que su lucha era contra los comunistas solamente y que cayeron en una trampa debido a la presencia de elementos rojos en altos puestos del Gobierno. No obstante, es el diario comunista de New York, órgano de Moscú, el que con más vigor defiende a los jóvenes acusados. Igualmente una organización reputada como comunista ha nombrado uno de los abogados defensores y lo paga de sus propios fondos.

Revelación del vasto plan

Según el fiscal Kennedy, los acusados intentaban provocar y causar desórdenes entre los comunistas, con el propósito de emplear su pequeño ejército para reprimir tales desórdenes. Con la excusa de que el Gobierno de los Estados Unidos estaba en manos de los comunistas, marcharían hacia los edificios del Gobierno y se apoderarían de ellos. El procedimiento parece fantástico; pero los jóvenes acusados son muchachos de mentalidad exaltada, cuyas imaginaciones pudieron haber sido estimuladas por los discursos irresponsables del Padre Coughlin, del Padre Curran y los editoriales de hojas extremistas como el «Brooklyn Tablet». Es evidente que todos ellos obraron con impetuosidad producida por su falta de educación y de experiencia y que entre el grupo hay por lo menos un agente a sueldo de una nación extranjera interesada en provocar desórdenes en los Estados Unidos.

Se supone que el agente sea William Gerald Bishop, quien fué arrestado hace varios años por haber entrado en el país con pasaporte falso. También fué expulsado de Viena a raíz del asesinato del canciller Dreyfus, y de Inglaterra, en relación con desórdenes y sabotaje en las fábricas de municiones. La verdad o falta de ella sobre estas acusaciones particulares contra Bishop se sabrá durante el juicio, si el Ministerio Público está realmente interesado en la convicción de los jóvenes acusados.

El ex magistrado Healy, uno de los abogados defensores, alegó que el testigo del Estado, Daniel Healy, era uno de los agentes provocados enviados por los comunistas para desacreditar al Frente Cristiano. Esa acusación, sin embargo, es puesta en duda, porque el señor Healy es fiel miembro de la Iglesia Católica y hombre de responsabilidad. Es, además, oficial de la Guardia Nacional, y su actuación en el Frente fué con el conocimiento del departamento de Justicia, cuyo jefe era Frank Murphy, actualmente magistrado del Tribunal Supremo, y uno de los dirigentes católicos del país. Los arrestos se practicaron bajo la orden expresa del señor Murphy.

Healy informó al jurado de que los acusados realmente intentaban proteger al Gobierno contra las maquinaciones de los comunistas, y que fueron éstos quienes enviaron agentes provocadores para desacreditar el movimiento. Agregó que trataría de probar que los agentes empleados por el Gobierno habían sido «suministrados por el Partido Comunista». Refiriéndose al testigo de cargo Healy dijo que es «uno de los hombres más fanáticos que Dios ha permitido vivir en esta tierra». Los otros abogados de la defensa presentaron argumentos parecidos.

El ayudante del señor Kennedy, abogado Vicent Quinn, dirigió las preguntas a los testigos de cargo. Quinn es un jovencito de unos veintiseis años de edad y ha estado ejerciendo su profesión tres años. Es católico y de origen irlandés, lo mismo que Kennedy y que los acusados, y los abogados de la defensa. El sargento Fischer declaró a las preguntas de Quinn que el acusado Ernecke le había pedido instrucciones en el manejo de ametralladoras y lo había invitado a unirse al grupo, diciéndole que el grupo estaba formado por casi todos los policías y bomberos de New York. Agregó que el acusado le había dicho que los muchachos que vendían «Social Justice»—la revista del Padre Coughlin—estaban listos para tomar parte en una revolución en cualquier momento.

Dennis Healy estaba declarando cuando terminó la primera sesión. El testigo es un hombre pequeño, bien vestido, usa espejuelos, algo robusto y aparentemente próspero. Vino de Irlanda a este país siendo pequeño, y estudió ingeniería civil en una universidad de aquí. Dijo que era activo en las sociedades católicas y que había entrado en el Frente creyendo que era una organización aprobada por la Iglesia. Un día Ernecke despertó sus sospechas con sus constantes ataques al Gobierno y a los judíos—dijo—y fué a preguntar al sargento Fischer si sabía algo de Ernecke. El sargento le informó que el alemán se estaba entrenando para ir a pelear en Alemania a las órdenes de Hitler. Fischer es de origen alemán, lo mismo que el acusado Ernecke.

El testigo entonces se puso en comunicación con el departamento de Justicia y siguió los consejos del agente P. J. Wacks, quien le dijo que citara a Ernecke y a otros del Frente a su casa. Ernecke cayó en la trampa y fué a verlo con otros. En un cuarto contiguo estaban ocultos, tomando notas, dos agentes secretos del departamento de Justicia.

La cita—continuó el testigo Dennis Healy—tuvo lugar el 4 de agosto de 1939, y en la conferencia Healy se comprometió a unirse al grupo y servir de instructor en el manejo de ametralladoras. Ernecke le reveló que tenían 200,000 hombres con muchas ametralladoras y fusiles y que la organización era realmente antisemítica. En otra conversación, Ernecke le dijo que el grupo había aumentado y que ya tenían 300,000 hombres. La cuota pagada por cada uno era de un dólar.

El 7 de septiembre—continuó—se reunió con varios miembros en una junta del Frente Cristiano en la Escuela de Segunda Enseñanza Erasmus, de Brooklyn. El acusado Cassidy era llamado por los otros el «Führer». En la reunión Cassidy declaró que el propósito de la organización era acabar con los judíos.

En cuanto a Bishop, dijo el testigo que se lo habían presentado con el nombre de «Capitán Bill». Ernecke le había dicho que el capitán Bill había conseguido 15,000 cartuchos robados a un camión del Ejército. «Ernecke me dijo—continuó Healy—que cuando Hitler comenzó en Alemania, tenía un grupo menor que el nuestro; pero que en poco tiempo logró apoderarse del gobierno. Lo único que había que hacer para prosperar era comenzar con el grupo y ayudar».

En otra junta, celebrada el 20 de septiembre en la casa de Ernecke, éste le dijo que Bishop o el Capitán Bill era un agente nombrado directamente por Hitler y que usaba varios nombres. Cassidy le había dado su confianza porque Bishop tenía mucha experiencia organizando grupos nazis en el extranjero. El grupo tendría tres nombres: Club de Sports, Comité de Acción y Caballeros del Campo. Su función sería la de entrenar a los oficiales de la revolución.

«Nos proponemos provocar a los judíos y obligarles a resistir. Entonces comenzaremos la matanza que iniciará la revolución», me dijo Ernecke—continuó el testigo. Bishop advirtió a los miembros que deberían obrar con mucha discreción; luego tendrían placas, uniformes y puestos en el ejército revolucionario. Agregó que Bishop les había prometido que el capitán Prout (otro de los acusados) y un teniente coronel Mead, armarían a los miembros. Cuando llegase el momento toda la Guardia Nacional estaría al lado de los rebeldes. En una de las juntas donde se hablaron estas cosas, los agentes Waks y Gannon, del departamento de Justicia, instalaron dictáfonos, dijo Healy. En esa junta Bishop dijo que estaba organizando a los campesinos, policías y bomberos, y explicó cómo se apoderarían de los puntos estratégicos de la ciudad y nombró a las personas que deberían ser asesinadas. En la junta estaban diez de los diecisiete acusados.

M.E.C.D. 2016

$626,861 POR FINCAS URBANAS SE PONDRAN AL COBRO EL DIA

SENALAN LOS REQUISITOS QUE SON IMPRESCINDIBLES PARA ESTABLECER NUEVOS MATADEROS

QUIERE SANIDAD SOLUCIONAR ESTE VIEJO PROBLEMA EN EL QUE SE COMETEN INFRACCIONES

Dicta al efecto disposiciones el Secretario del Ramo. Pagan medicinas con fondos propios. «Hijas de Galicia» instala una lavandería moderna. Fabricación de los tubos para drenaje

El Secretario de Sanidad, doctor Moya, con vista del gran número de proyectos y memorias que continuamente se están presentando en dichas oficinas para el establecimiento de mataderos, públicos y privados, la mayoría de los cuales carentes de los requisitos señalados por la legislación vigente sobre la materia, ha impartido su aprobación, a un reciente acuerdo adoptado por la Junta Superior del Ramo, referente al matadero privado en la finca «La Caridad», del barrio de Cumanayaguas, en Cienfuegos, en el que, a instancias del Vocal Arquitecto, señor Simeón, ordena devolver a la Dirección de Sanidad, el expediente a fin de que dicte una Circular a los jefes locales de la Isla, consignando en la misma, todos los artículos de las Ordenanzas, el Reglamento para la Inspección de Carnes, y demás resoluciones sobre la construcción de mataderos, para general conocimiento.

A diario, como dejamos expuesto más arriba, se suscitan problemas en las dependencias sanitarias, relacionadas con la matanza y venta de carnes de res o cerdo. Cada interesado quiere que se le resuelva su expediente de acuerdo con sus intereses. Puede decirse, sin temor a errar, que en el Negociado correspondiente, hay muchos expedientes iniciados y sin terminar, unas veces, por recursos que se presentan, otras, por encontrarse pendientes de acuerdos definitivos de la Junta Superior de Sanidad. Sin embargo, dice el doctor Finlay, Director de Sanidad, en la Habana se viene introduciendo carne de res de cualquier matadero, aún clandestinos, ignorándose, en la mayoría de los casos, cómo acontece ello.

Vamos a anticipar a los Jefes Locales de Sanidad, y al público en general, el contenido de la Circular dispuesta por el doctor Moya:

«Los requisitos principales para el funcionamiento de un matadero, ya sea público o privado son: presentación de planos y memorias firmados por un ingeniero o arquitecto; consignar que la industria estará distante unos 300 metros de cualquier carretera, habitaciones particulares o paseos. Tendrá un corral de sombra con abrevadero; corraleta para la matanza; ganchos para colgar la carne; espacio de cuatro metros cuadrados para cada res en pie; poceta para la sangre, independiente de la fosa y pozo absorbente de baldeos y servicios sanitarios; cuatro taquillas y cuatro servicios sanitarios; local para el vaciado de la panza; agua abundante; no puede haber dormitorios en el local del matadero; y si hay alguna industria anexa al matadero, debe de estar de éste, a una distancia no menor de diez metros; debe remitirse a la superioridad sanitaria, copia de su reglamento de orden interior; y, finalmente, si se tiene pensado sacrificar también cerdos, debe haber, para estos animales, un corral cubierto.»

Los propios funcionarios de Sanidad han manifestado que son tantas y tales las infracciones que se cometen en la mayoría de los mataderos públicos y privados, que el Secretario doctor Moya, está resuelto de una vez a impedirlas y también a fijar el alcance, significado, aplicación, etc, etc., del artículo 54 de las Ordenanzas Sanitarias que se refiere a los «Casos Especiales» en las fabricaciones.

Pagos con cargo a fondos propios

Dos resoluciones firmó ayer el Jefe de la Sanidad. Por una, autoriza al Director del Dispensario para Tuberculoso, «Doctor Tamayo», para que abone con saldos no afectados por otras obligaciones, cuentas por valor de $46.62 por suministro de medicinas; y autorizando también, al Director del Hospital de Ciego de Avila para que abone, con cargo a los fondos propios, la cantidad de $30.00 por suministro de medicinas y material quirúrgico necesarios para esa institución benéfica.

Hijas de Galicia instala lavandería propia

Ha sido aprobado por la Dirección de Ingeniería Sanitaria Nacional, el proyecto para la instalación de una caldera de vapor y equipo de lavandería en la casa de salud «Hijas de Galicia», establecida en Regla y Cueto, Luyanó.

Una antigua cárcel será oficina sanitaria

El Consejo Superior de Defensa Social, ha comunicado al Secretario de Sanidad, haberle autorizado para que la Comisión de Malaria de Cuba, que preside el Delegado de la Fundación Rockefeller, doctor Henry C. Carr, instale en el edificio de la antigua cárcel de Bayamo, el taller de fabricación para tubos de drenaje.

Falleció el doctor Juan J. Soto

El doctor Juan J. Soto, uno de los fundadores de la Sanidad Cubana, falleció el pasado domingo, a la edad de ochenta años. Fué el doctor Soto, Jefe de Despacho de la Secretaría, Jefe de Despacho de la Dirección de Sanidad, Jefe del Negociado de Indigentes, desde su fundación, hasta que pasó a ser dirigido por el Patronato creado por Ley del Congreso, y por último, el cargo que desempeñaba al morir, Jefe del Negociado de Subastas.

Ayer, en horas de la tarde, recibieron cristiana sepultura los restos del doctor Soto, bien querido en las esferas sanitarias, como medico y como cumplido caballero.

La higiene de las fachadas de las casas

El doctor Emilio Sorondo, Jefe Local de Sanidad de la Habana, ha recibido un escrito del doctor José Pérez Cubillas, Presidente del Comité de Cooperación Colectiva del Rotary Internacional, que radica en el Cuartel General de la Convención de 1940, apoyando su iniciativa, de que deben ser pintadas aquéllas fachadas y establecimientos de esta capital que se encuentren en estado de deterioro.

En nombre del referido Comité de Cooperación Colectiva del Rotary Internacional, el doctor Pérez Cubillas, da las gracias al doctor Sorondo por tan pausible iniciativa, rogándole la ponga en ejecución sin demora.

La devolución de multas impuestas

El doctor Morán, Vocal-Letrado de la Junta Superior de Sanidad, en informe rendido al efecto, se opone a la devolución de las dos cuotas de cincuenta centavos cada una, impuestas por el Juez Correccional de la Sección Cuarta, por infracción del artículo 128 de las Ordenanzas Sanitarias —tener animales sueltos en la vía pública— e infracción del Decreto 894, —no vacunar los perros contra la rabia— porque la Ley dee Pensiones y Jubilaciones del Poder Judicial, al referirse a las infracciones sanitarias, respeta el Fondo de Epidemias, y las referidas multas fueron impuestas por infracción de las Ordenanzas Sanitarias, un Decreto, en vigor, concordante con las mismas y el Código de Defensa Social.

Mordidos por perros rabiosos

El Director del Laboratorio Nacional, doctor Manuel García Hernández, ha informado de haberse comprobado que estaba hidrofobo, el perro que en días pasados mordió en la casa San Nicolás 157, bajos, a Leopoldo Hernández, Francisco Llamas, Berta, Dalia y Caridad Badías, Florentino Ibáñez y José Castro, los cuales deben ser sometidos inmediatamente, al tratamiento anti-rábico indicado en estos casos.

Con tal motivo, ha sido comisionado el doctor Manuel Herrada, Director del Negociado de Profilaxis de la Rabia, para notificar a las personas antes citadas, de la urgencia de su tratamiento.

También ayer fueron mordidos por perros sospechosos de padecer de rabia, Dionisia Oviedo, de 18 años, de 5a. número 457, Vedado; Federico Costales, de 12 años, de 10 número 151, Vedado; y Sarah García, de 5 años, de Atlanta número 4, Reparto Gavilán.

Prohibido envasar agua de un acueducto

La Junta Superior de Sanidad, remitirá al Directorio del Ramo, para su cumplimiento, el informe rendido por el Vocal Ingeniero señor Cosculluela, oponiéndose a que la compañía denominada «Mineral Water Co.», propietaria del acueducto de Trinidad, utilice estas aguas, que proceden de los manantiales de San Juan de Letrán, para verderla al público en botellones como agua mineral de mesa.

Cooperará la Inspección General de Farmacia a hacer cumplir el Decreto sobre los medicamentos

El Secretario de Sanidad ha ofrecido al de Comercio los servicios del cuerpo de inspectores y subdelegados del citado Departamento a ese fin. Comunicaciones cruzadas

Seguidamente insertamos las cartas cruzadas entre los Secretarios de Sanidad y Comercio, doctores Juan de Moya y Oscar Bonachea, respectivamente, relacionadas con la necesaria inspección a virtud del Decreto 750, sobre el comercio de las medicinas.

Dichas cartas dicen así:

«Señor Secretario de Comercio. Ciudad. Señor: Interesando a esta Secretaría de Sanidad que las oficinas de farmacias puedan estar debidamente dotadas de cuanto se requiere para la prestación de un servicio eficiente en beneficio de la salud pública, lo que no puede ocurrir si establecen competencias desleales generadoras de fraudes y otras prácticas reprobables, lo cual se evitaría con la observancia estricta de los preceptos contenidos en el Decreto Presidencial número 750 dictados a propuesta de usted, para regular el ejercicio de la clase mercantil de la farmacia, me permito, con el propósito de cooperación a esa Secretaría de Comercio en medida tan plausible, ofrecer a usted los servicios de la Inspección General de Farmacia, con sus inspectores y sub delegados, a fin de que por éstos funcionarios se vigile también el cumplimiento del referido Decreto, en la forma que tenga usted a bien disponer.

«Debo informarle que la Inspección General de Farmacia, dependiente de ésta Secretaría, tiene subdelegados, con las funciones delegadas a los inspectores, en la mayor parte de los términos municipales de la República y, cuando menos, existe uno en cada distrito judicial en armonía con lo estatuído en el Artículo 87 del Reglamento de Farmacia.

«De usted, muy atentamente. (Fdo) **Juan de Moya**. Secretario de Sanidad y Beneficencia».

Escrito del doctor Bonachea

«Señor Secretario de Sanidad y Beneficencia. Ciudad. Señor. Correspondo a su atenta comunicación de fecha 3 del actual, recibida en esta Secretaría el día 10, relacionada con el Decreto Presidencial número 750 de 16 de marzo del año actual, que contiene el reglamento para el ejercicio del comercio de las medicinas.

«Con gran satisfacción he tomado nota de sus propósitos de cooperación y de su ofrecimiento para que por esta Secretaría se utilicen los servicios de la Inspección General de Farmacia, con sus inspectores y subdelegados, a fin de que esos funcionarios, como adición a sus deberes vigilen el cumplimiento del referido Decreto.

«Estoy seguro de que esa cooperación que usted ha tenido la atención de ofrecer expontáneamente, contribuirá al éxito del mencionado Reglamento, asegurando la estricta observancia de sus disposiciones.

«Creo que sería conveniente se dictase un decreto que regulara los servicios de inspección que podría prestar la Dirección General de Farmacia en relación con el control de precios de los productos medicinales, y a ese efecto, para el mejor estudio de la medida, usted podría comisionar al Inspector General de Farmacia para que conjuntamente con el Jefe de Consultoría de esta Secretaría, confeccionaran y me propusieran un proyecto contentivo de las reglas o instrucciones adecuadas que permitiese la realización de tan plausible propósito.

«Con mi felicitación oficial por su iniciativa, y en espera de su contestación, queda de usted, muy atentamente. (Fdo). **Oscar Bonachea**, Secretario de Comercio».

FELIPE RIVERO VUELVE

Nuestro querido amigo el doctor Felipe Rivero, cuyas valientes actuaciones en el radio le granjearon tan sólida reputación en ese sector periodísico, anuncia su reaparición desde el próximo viernes, de tres y media a cuatro y media de la tarde, por la trasmisora CMCF. en 1250 kilociclos.

El doctor Rivero, que tantos lauros conquistara con sus campañas oposicionistas con «La Hora del Detallista» y con la revista «Jorobemos», titula muy expresivamente sus audiciones actuales «Vocelo Auténtico», proponiéndose emprender recia campaña de saturación de la doctrina del PRC., en cuyo ticket electoral figura como candidato a representante por La Habana.

Deseamos toda suerte de satisfacciones al querido compañero, cuya elección a la Cámara consideraríamos como un éxito propio.

DESCENDIO LA TEMPERATURA INTENSAMENTE

CANASI, abril 15. DIARIO. Habana. Ha sorprendido en este término el descenso de la temperatura, habiendo bajado el termómetro a nueve grados en la madrugada de hoy.—Palma, corresponsal.

EN LOS PRIMEROS 10 DIAS CONTRIBUYENTES TENDRA[N] DESCUENTO DEL 5 POR CI[ENTO]

Espera el Alcalde la cooperación de la Policía para combatir el clandestinaje. Vence el 24 el plazo pagar sin recargo plumas de agua y metros

El Departamento de Impuestos Municipales está preparando los recibos del segundo trimestre de fincas urbanas, que serán puestos al cobro el día 25 del actual con el cinco por ciento de bonificación durante los diez primeros días

Estímase que ascenderá a 626.861 pesos, lo que recaudará el Municipio por ese concepto.

La policía cooperará contra el clandestinaje de agua

La Administración del Acueducto de Albear está estudiando las medidas necesarias para perseguir el clandestinaje en los entronques de agua. Para obtener todo el buen éxito que desea pedirá su cooperación a la Policía Nacional. Se propone descubrir las «tomas de agua» ocultas, con las que se perjudica al Municipio.

El día 24 vence el plazo por Plumas de Agua

La Administración Municipal ha advertido a los contribuyentes por concepto de plumas de agua y metros-contadores, que el día 24 del actual vence el plazo voluntario para liquidar los adeudos del primer trimestre sin recargo alguno.

Transcurrido el mismo todos los deudores tendrán el 10 por ciento de recargo.

$121.796.73 recaudados en 10 días por industria

La Tesorería Municipal ha hecho saber al Alcalde, que en los diez días de bonoficación del segundo trimestre de industria y comercio, tarifas primera, segunda y tercera, se recaudaron $121.796.73 contra la suma de $99.717.67 cobrados en el primer trimestre por el mismo concepto.

Existe, pues, un superá[vit] tidad de $22.079.06 a gundo, lo que abona a ne en su labor el doc Viamontes.

Cobraron varios dep[artamentos] Municipales

El Alcalde Municipal mán Viamontes, ordenó na que se pagara el a la empleomanía del D de Impuesto, Secretaría nistración, Contaduría, Cajas de Cadáveres T nó que a la Servidumbre cio Municipal, y a los jornaleros del Acueduc se les abonase la prim del propio mes.

Disponibles $153.918.00 [...] Municipal

Entre algunos func[ionarios] Administración Munic[ipal] dores del Alcalde doc[tor] Viamontes, se estudia de obtener autorización dente de la República ner de $153,918.00 corr los haberes que debía concejales, personal miento, Presidencia del to, Secretaría de la Cá[mara] de Comisiones. Consu[ltoría] dumbre y Reparaciones de Bienes Muebles y U mes actual hasta septie[mbre] ro. De esa suma se sep[ara] ma correspondiente a rios y empleados que p[resten servi]cios en la Secretaría d y en la Servidumbre, y cretario de la Administ[ración] último Decreto Presid[encial] que certificar las nómin[as] pleados que figuren en asistencia.

El día seis de marzo v[ence el plazo] voluntario

El día 6 de mayo ve[nce] el plazo voluntario para recargo las cuotas de Comercio.

Devueltos los automóv[iles] ex Concejales

El Secretario de la [Administra]ción Municipal, doctor Garcini, informó ayer t[o]dos los concejales hab[ían devuelto] los automóviles con e[xcepción del] señor Juan Manuel Al que prometió hacer ho[y la] entrega correspondiente Francisco Rivero San Presidente del Ayunta[miento tam]bién lo ha devuelto.

CONCENTRACION

ISABELA DE SAGU[A] DIARIO. Habana. Ayer parque «Machado», de llevóse a efecto la c obrera contra los Ferr[ocarriles] coordinación de transp[orte] do parte en el acto dos El líder Candelario G Cienfuegos, asistió con bus; de Caibarién, los lí Ramón Pérez, Ramón R Portal y Mariano Pérez, tingente de compañeros, nutridísima representació[n] Habana, el doctor Aur Guerra, ex-Secretario d el Representante a la C Rentería, Juan Arévalo, drón, Francisco Alonso Manero y otros.

Representaciones de la Comercio y Navegación Clara, Jesús Menéndez ron contra los nuevos por la reglamentación d les.

También se trató de este puerto, pidiendo que a subasta para realizar y que no se transfieran del mismo a ningún otro

Se calorizó la campaña rogación del Decreto 97 mento de pesca a fin de ción a importantes pro

Por la noche en el hotel se celebró un banquete los visitantes, haciendo u labra, Arévalo, Rentería, Continuarán celebrán análogos. Está en turno ximo el puerto de Caiba será radiado.—Zacarías rresponsal.

52 Cumpleaños de "El

Aventuras de[l] Quijote y San[cho]

Adaptadas por An zaro, con la cooper de Alejo Carpentier notable cuadro de bajo la dirección de Martínez Casado

POR LAS ESTACIO[NES]

CMCD, en 63

Y

COCD, en 61

LA VOZ DEL AI[RE]

7 a 7-30 p. m.

HOY

La Aventura de los

MAÑANA

El Caballero del Ve[rde Ga]bán.

El Encanto

Corselete de raso; marca exquisitamente la figura dando un gracioso aire juvenil a la silueta. Tallas: 32 al 40.
13.00

Modelo entallado interpretado en poplín y lastex brochado. Tallas: 27 al 36
5.50
Brassiere de forma moderna en encaje y lastex al frente. Tallas: 34 al 44.
1.95

Faja de cutí con zipper al frente. Modelo para tipos altos. Tallas: 27 al 36
5.25
Corpiño de poplín que recoge el talle. Tallas: 36 al 42.
2.00

Faja francesa de elástico tricot con panel de seda en el frente. Tallas: 25 al 36.
7.50
Sostenedor de poplín y tul. Tallas: 32 al 40.
2.50

Faja-Cinturón para debutantes. Es de raso salmón y elástico en la cintura para entallar. Tallas: 23 al 30.
6.50
Sostenedor de tul con pieza en el busto; espalda para trajes de noche. Tallas: 32 al 38.
1.25

Su figura suscitará aún más admiración.

Para que su silueta sea como una constante vibración de elegancia y suscite aún más admiración, la Moda y EL ENCANTO tienen para usted los modelos de fajas, corseletes y brassieres que más gracia y encanto pueden añadir a la natural belleza de su figura.

Compruebe hoy mismo esta afirmación examinando nuestras famosas y espléndidas colecciones de corsetería, que incluyen los modelos que más fielmente se ajustan a las exigencias de la elegancia y del confort del cuerpo. Nuestro Departamento de Corsetería tendrá mucho gusto en ponerse a sus órdenes.

Tercer Piso.

El Encanto

Notas de "El Encanto"

HOY, EN EL LYCEUM

El reputado especialista en enfermedades infantiles, doctor Carlos Hernández Miyares, pronunciará esta tarde, a las 6, en el Lyceum, una interesante charla científica titulada: **«Herencia, no; contagio en la tuberculosis»**.

El Encanto

M.E.C.D. 2016

TELEFONOS:
Dirección M-2856
Jefe de Redacción M-1287
Sección de Sports M-7912

DIARIO DE LA MARINA

TELEFONOS:
Quejas M-7911
A. Clasificados . M-7915

2ª SECCION

AÑO CVIII — ACOGIDO A LA FRANQUICIA POSTAL — LA HABANA, MARTES, 16 DE ABRIL DE 1940 — EL PERIODICO MAS ANTIGUO DE CUBA — PAGINA TRECE

...ECHOS COMETIDOS POR COMUNISTAS AMERICANOS EN ESPAÑA

...467 PERSONAS HAN TOMADO PARTE EN LA PELICULA "SIN NOVEDAD EN EL ALCAZAR"

...AS HORAS HONDAS DE ESPAÑA

...Una Plaza mayor que va a cambiar. El gran incendio de Oviedo. Tipos famosos del ...er lejano.

...Oviedo el derribo—ya ...amente inevitable—de su ...amiento. Hoy entró la piqueta prisa, con ganas de ...onto, por las piedras más ...frente y las vigas en haz ...umbre. No cae bajo los ...fueron llenando el corazón el destrozo de la guerra ...maleficio su músculo. Llegó a esta casa cuando esperando todo Oviedo su tributo..., e hízose ella baluarte ...mento, y entró en la guerra...

...nces cuando murió. Entonces ...aron, la rasgaron, la partieron ...heridas, y semejaba en pie, ...pelazos, porque la apuntalaban ...escombros. Murió entonces ...Ayuntamiento de la ciudad ...lo que se hace ahora es ...

...detengo ante ella, y rezo

I

...tiempos recientes, no hi... de la ciudad. Tenía sus ...nervio, sus ímpetus y su ...s no por corazón, sino ...Toda la vida que llenó an... los ámbitos de su plaza ...sobre el muro en un des... incontenible, porque ya ...faltaba espacio en que ...ver Oviedo; y el muro en ...ismo que si fuera un cin...: las calles viejas: la ...Portal, «tras de San Tirso»; ...la Viña, hoy San José; ...So-el-Azogue, que se lla... de San Antonio; la ca... Canónigos, que se llamó más tarde... Cimadevilla no ...; era lugar de huertas, ..., y de hórreos, y de cubi... desparramaban hasta el ...do por una puerta y otea... torre que salpicó la san... veces en varias gestas in... agradaba esta torre a la ... la conceptuaba un ries... a la reina Doña Juana ...se destruirla:

...—dijo a la reina—adver... es torre de provecho, y ...o de daño...!

...na mandó al Corregidor: ...información, que yo me ...

II

...a información no llegó a ...a derribar la torre antes ...incendio la abrasara en ...1521, víspera de Navidad, y ...que se zumben los pandeiros ...quen las sonajas, y se re... coplas en una bulliciosa ex... Hora de ensueño dulce, ...y misticismo encendido...! ...que empieza a percibir el ...la paz de los ángeles ...a la vera de los hombres...! ...columna de humo, de repen... en Cimadevilla de las ...lleva Alonso Trexo. Don ...ález de Oviedo es dueño ...casas, por su esposa, y el ...s tiene en alquiler. Corre ...en su ayuda, pero se prende ...las maderas con ímpetu ...y corre la tromba de hu... el núcleo de llamas, y va ...de chispas sobre todas las ...ontorno, y al primitivo in... veinte, y tras los veinte ...siguen cien... Ya toda la ...a hoguera: las llamas ...suelo, envuelven los edifi... la crestería de las torres, ...tempestad por el espacio... ...ciudad es una hoguera, ...s calles de principio a ...año 1522, aún desparramó ...sobre las claridades de es... tajado constantemente ...de pavor y ayes de angus... intensificado de contino por ...amiento estrepitoso de to... construcciones que fueran el ...a ciudad...! En él quedó ...a calle del Portal, «tras ...», y pereció la calle de ...hundióse Cimadevilla... En ...tieron en escombros igle... monasterios, hospitales y pala... los vecinos de extra... entraron por el Postigo, ... por la Noceda, que en... la Gascona... los que lu... contra el avance del ... mayor plenitud de intre... que remediaron la mise... quedó el vecindario en ... instantes, con mayor ...de corazón...!

III

...el fuego se llevó la torre ...en Cimadevilla, encima ...de la Plaza. Hubo que ...a vez, y que poner en ella ...cina con el ángel de la Guarda, y que instalar en ella una campana que avisase a los vecinos el momento de la queda... Entonces pegada al muro, se levantó la Casa Ayuntamiento, que costó doce mil quinientos reales, y para subvenir a «tanto gasto», se hicieron los soportales en derredor de la plaza, con tiendas en que vender...

Hizo lo mismo el Cabildo, y construyó también sus soportales, con tiendas en que vender, al pie de la catedral. Fueron las tiendas, entonces, las que empezaron a llenar la Plaza de júbilo y de color, poniendo en líneas tendidas las panaderas de Oviedo junto a las panaderas de la Pola, las que brindaban borona junto a las que brindaban pantoduno, las que tenían frutas verdes junto a las que llevaban frutas secas, las que entendían en quesos junto a las que trataban en cuajadas... Después, las mesas del tienzo; después, las tiendas del acre; y después, las pasiegas con balletas y las saleras con sal... Un bulle-bulle continuo, una agitación profunda, un denso acopio de pláticas, y a lo mejor, los gritos de una moza, a la que salpicaban los galanes con el agua de la alberca...

Había una alberca en la Plaza—que el Municipio trasladó a otra fuente, la de la calle del Sol. Entonces, cantaba el agua en la fuente de la Plaza y en la de Cimadevilla, cantaba en la de los Pozos y en la de la Corrada del Obispo, cantaba en la Capitana—que era la fuente de la Puerta Nueva—, y en la de la Catedral... La de la Plaza era un «caño», hasta que decidió el Ayuntamiento en 1603, que el maestro Tonín, el escultor, hiciera un león de mármol, que se elevara sobre cuatro caños en fuente de cuatro caras... Bullicio de las sirvientas que iban con las herradas a la fuente, aún más que a buscar el agua, a entretener al galán...! Bullicio de las sirvientas, que allí querían vivir a todas horas en plática interminable, sin dejar de tramar de vez en cuando zapatiestas infinitas, que hasta escandalizaban al león...!

IV

Tiempos gloriosos entonces los de los soportales memorables de esta Casa Ayuntamiento...! Tiempos los Remigio y Ardoñín, tiempos los de Sijabes y Lindango, tiempos los de Bousquel y la Carrila...! En estos soportales tenían ellos, aún más que taller, hogar... Ardoñín registraba el Almanaque, buscaba el santo del día, y a cuantos transitaban por la Plaza que celebraran tal santo, íbales a decir melosamente:

—Hombre, caramba, a propósito que los tenga muy felices...!

E irremediablemente había propina. Era su único modo de vivir...!

Juaco Bueno era otra cosa... Bebía, no hay que negarlo, y no el agua de la Plaza, que al cabo daba ranas al estómago, sino un vinillo de Toro que era una bendición para su espíritu. Bebía, pero era bueno, lo mismo en apellido que en conducta, y sólo se dolía a cada paso de que el piso de la Plaza no fuera totalmente regular...

—Aquí veis, qué vergüenza tan terrible!—gritaba tambaleándose... Este piso está tan malo, que ni aun puede guardarse el equilibrio...!

Lo que Sijabes se burlaba de él...! Sijabes era un mozote que cogía los quintales en los hombros como si fuesen almohadas. El titán de su siglo en la ciudad...!! Le tenía doña Teresa, la de la tienda de la Puerta Nueva, para que le cuidara las pollinas de las gentes del mercado, y en un instante epopéyico, que no habrá de repetirse nunca, Sijabes, desde la cuadra, doña Teresa desde el mostrador, dialogaron a gritos de este modo:

—Doña Teresa...!

—Qué quieres...?

—Coimes, haga el favor, traiga el candil...!

—Pero, bueno, y por qué, pásate algo...?

—Es que tiró una coz una pollina, y yo no sabo si me pegó a mí o el pegó a la pared...!

V

Lindango valía más, no era tan bruto. Andaba por la plaza a cada instante, porque era el herborista predilecto de Manín el Boticario... Buen olfato el del hombre...! Gran instinto...! Sin la menor noción que le orientara de Botánica ninguna, adivinaba las hierbas, y les arrebataba sus secretos, y les aprovechaba las virtudes... Un personaje, indiscutiblemente.. En todas las procesiones, era él el encargado del pendón...! Pero ay, que las chiquillas de aquel tiempo eran los mismos demonios, y en cuanto le topaban por delante, ya le chillaban el mote:

—Lindango...!

Y hala, a correr...!

Lindango se paraba gravemente, y les lanzaba su nombre, remarcando las sílabas con furia:

—Yo no me llamo Lindango, que me llamo Ber-nal-di-no...!

El pobre, como si no...!

Manín le aconsejaba con frecuencia:

—No les hagas caso, bobo...!

Estaba la Botica de Manín en lo que eran entonces soportales y es hoy el Banco de Crédito. En la «Farmacia del Dr. Argüelles»—que así la llamaba él—podía encontrar la parroquia una honradez extremada, junto a una competencia indiscutible, y había que perdonarle el que gritara con demasiada frecuencia el farmacéutico ilustre, porque a él también los chiquillos le buscaban el genio sin porqué...! Jugaban en la Plaza los chiquillos al juego de la «machorra», y se llegaban a cantar el «lirio» al lado de la Botica:

—Lirio...!

—Lario...!

—En casa de Manín el Boticario...!

Y allá lanzaban el «lirio» contra todos los frascos de Manín...

Inevitablemente, había carrera...

Manín, un gran corazón, que quería defenderse a toda costa contra sus mismas bondades... Palín, un gran corazón, que caminaba siempre a pecho libre... Manín, el boticario de la Plaza, y Palín, el tambor del Municipio. El había sucedido a «Viribi», y en tiempos más cercanos a nosotros que los de los Remigios y Ordoñines, él iba con el Carruégano a anunciar por las calles las sesiones... Un toque de tambor... Era Palín... Un toque de clarín.... Era el Carruégano... Ambos bien populares, bien queridos, bien de la entraña ovetensa, y ambos con la misión indeclinable de acompañar al «concejo» en las festividades de importancia... En todas las procesiones, iba además Palín con el tambor, y también los demonios de chiquillos tenían su cantarcillo que arrojarle:

—Toca el tambor, Palín, Palín,
toca el tambor, que te cai el chapín...!

La Plaza Mayor de ayer...! Todo este movimiento, y esta fuerza, y este gozo, y esta vida, marcaban su ritmo diario, que se entenebrecía de repente cuando el cadalso se elevaba en ella para que actuara el verdugo—y aún se intensificaba de repente los domingos por la tarde, cuando danzaban los mozos, cuando cantaban las niñas, cuando la Danza prima levantaba su gran anillo de voces:

(Ay, un galán de esta villa,
ay, un galán de esta casa...!)

mientras las castañeras, en hilera, pregonaban también a voz en grito:

—Que son del horno, calientes...!

La danza terminaba a garrotazos, y decía bien la Carrila, cuando cogía sus castañas y escapaba con ellas como un diantre:

—Voyme, que castañas, sóbranles...!

VI

Todo esto ya hace mucho que pasó. Aún quedaba la Casa Ayuntamiento, que lo rememoraba con ternura... Y no, el tiempo pasado no es mejor, pero la evocación es poesía, como el recuerdo mismo es poesía, porque al mirar las cosas a lo lejos las transfigura la niebla... Yo debí comenzar estos recuerdos con la fórmula corriente:

—Erase que se era... Y una vez...

Erase que se era este edificio que desaparece ahora... La guerra lo mató, y hay que enterrarlo, y dan ganas de llorar...

C. CABAL

Se han realizado con buen éxito las pruebas de un invento español para aplicar a los faros de los autos

Se imprimirá gran actividad a las nuevas instalaciones industriales de Sagunto, especialmente los Altos Hornos. Distribución de tierras entre noventa y siete obreros

MADRID, abril 15 (HS).—Acaban de hacerse, con resultado satisfactorio, las pruebas de un interesante invento español. Consiste en unos faros articulados para automóviles. El faro gira hacia fuera de tal modo, que si el coche vira a la derecha, el faro que va sobre la rueda delantera derecha, gira al par que ésta, mientras el izquierdo permanece inmóvil, y por el contrario, si el viraje es hacia la izquierda, es el faro de este lado, el que vuelve al compás de l. dirección, y el derecho no varía entonces.

Una visita provechosa en Sagunto

VALENCIA, abril 15. (HS).— El Jefe Provincial del Movimiento ha visitado la Siderúrgica del Mediterráneo, del puerto de Sagunto. Después de recorrer todas las dependencias y conversar animadamente con los trabajadores prometió a éstos seguir incansablemente sus gestiones para la puesta en marcha de las nuevas instalaciones, principalmente de los altos hornos, y la reparación de la carretera que une Sagunto con el puerto. A continuación recorrió las tierras que la Siderúrgica cedió gratuitamente para repartirlas entre los obreros La Central Nacional Sindicalista ha efectuado la distribución de las 83 anegadas cedidas entre 97 trabajadores que cuentan más de cuatro familiares a su cargo.

También visitó el Jefe Provincial los lugares donde por iniciativa de la C. N. S. se ha establecido un servicio de extracción de chatarra por cuenta y riesgo de los mismos trabajadores Por este medio han sido recuperados 1.869.000 kilos de materias primas, que importan 101.738 pesetas, cuya cantidad ha sido distribuída entre 500 obreros El Jefe Provincial y sus acompañantes fueron recibidos en todas partes con gran entusiasmo.

Aumento de sueldos en Segovia

SEGOVIA, abril 15. (HS).—Serán destinadas 120.700 pesetas por el Ayuntamiento para aumentar el sueldo a los empleados del mismo, en la proporción que lo ha hecho el Estado Con esa mejoras los sueldos oscilarán entre tres y doce mil pesetas. Esta disposición tendrá efectos retroactivos que alcanzarán al primero de enero de este año. Igualmente se ha consignado la cantidad de 15,000 pesetas con destino a un concurso de proyectos de urbanización de la ciudad.

Se está rodando la película del Alcázar

MADRID, abril 15. (HS).—Continúa el rodaje del film «Sin novedad en el Alcázar», en el que trabajan 14.467 artistas de diferentes categorías. El costo es de unas 400,000 pesetas, y se calcula en 350 el número de jornadas empleadas en el rodaje La parte militar de esta película está encomendada a la dirección técnica del coronel José Careaga, ayudante del general Moscardó durante la heroica resistencia.

Exposición de pintura

MADRID, abril 15. (HS).—En los salones del Ministerio de Asuntos Exteriores, tuvo lugar esta tarde la inauguración de la exposición de cuadros del pintor granadino-árabe señor Martuchi.

Entre los concurrentes al acto se encontraban, el Ministro de Asuntos Exteriores, coronel Beigbeder, el Jefe de la Casa Militar del Caudillo, general Moscardó, el gobernador militar de Madrid, general Saénz de Buruaga, Carmen Primo de Rivera, Jaime de Foxá, Jefe Provincial de Falange, Ricardo Giménez Arnau, Delegado Nacional del Servicio Exterior, el Alcalde de Madrid, y otras autoridades y Jerarquías del Movimiento.

Labor de la Comisión de la vivienda

BARCELONA, abril 15. (HS).— Se ha hecho público el balance de la labor realizada por la comisión de la vivienda y el mueble, desde la liberación de Barcelona. Se han recuperado 5.500 pisos y de los 500 que quedan en la actualidad por reintegrar, en 400 solamente hay algunas habitaciones ocupadas con muebles y objetos recuperados, y 100 aproximadamente, están ocupados en su totalidad. En el aspecto de identificación y entrega de muebles se ha realizado una labor muy importante, pues se llevan entregados a sus legítimos propietarios 181.882 objetos. Tiene la Comisión almacenados muebles por valor de más de seis millones de pesetas.

Concurso para la capilla de José Antonio

ALICANTE, abril 15. (HS).— Los artistas camaradas que forman el jurado para el concurso que próximamente se abrirá para la construcción de una capilla en la galería de la Casa Prisión de José Antonio, han llegado a esta capital a fin de ultimar sobre el ambiente las bases definitivas. La Sección Femenina, hace un llamamiento a todos los artistas españoles para que acudan a este concurso.

Se aspira a que la obra que se va a realizar, sea gradiosa en su sencillez, mística y austera, con el estilo religioso y miltar de nuestra doctrina, algo que quede en la historia de nuestra Patria como recuerdo permanente e imborrable de la manera de ser que nos inculcaron, y de testimonio por su alta misión espiritual e histórica, de aquellos hechos gloriosos que tanto engrandecieron a España.

TITAN

TITAN

Aluminio 100 x 100 Bakelita
Pintura germicida para frutales
Patentes marinas
Pasta blanca de zinc para pintores
Grafito negro para rejas
Lechada al agua fría para interior y exterior
Blanco especial para bañaderas
Pinturas, Esmaltes, Barnices
fabricados con *aceite* de Tung Chino

Todos los productos TITAN vienen preparados para ser usados en el acto.

JUAN JOAQUIN OTERO
O'Reilly 364, entre Compostela y Habana
Teléfono A-7741

Están reclutando las tripulaciones que han de ir a hacerse cargo de los barcos comprados en E. Unidos

Se ha constituído una sociedad para la investigación y explotación del invento de un médico granadino para la curación de la gangrena, la lepra y otras enfermedades

BILBAO, abril 15. (Havas). — Se está reclutando marineros para que se hagan cargo de los dos grandes buques trasatlánticos adquiridos por una empresa naviera sevillana, y los que serán destinados al servicio entre Barcelona y Montevideo. Las tripulaciones saldrn la semana próxima para tomar posesión de los buques, actualmente en puertos de los Estados Unidos.

Aun se ignor los nombres que se dará a los trasatlánticos, los cuales serán bautizados en Bilbao, después de su arribo.

Esta semana zarpará el «Ciudad de Cádiz» hacia Buenos Aires

MADRID, abril 15. (Havas).—Esta semana zarpará en dirección a Buenos Aires(co npasaje y carga, el trasatlántico español «Ciudad de Cádiz».

Un médico granadino descubre un método curativo de la gangrena, la lepra yotras enfermedades

GRANADA, abril. (Especial).—Para la curación de algunas enfermedades, como la gangrena, la lepra, el cáncer exterior, úlceras, llagas, contención de hemorragias, etc., el doctor don Damián Balaguer Jiménez, médico forense del distrito del Sagrario, de esta capital, afirma haber encontrado una fórmula. «Alcanzan sus efectos curativos—dice—a cuantas enfermedares suponen daño o lesión de la piel. Y casi todos los que murieron exangües podrían haberse salvado con la aplicación de esta fórmula.» Otra de sus cualidades—sigue afirmando el doctor Balaguer—consiste en que concentra en un solo punto el mal que se trata de extirpar, facilitando así la labor del médico.» Entre los casos más notables que cita, se encuentra el de un enfermo a quien había de amputársele un pie, y curó con la aplicación de su fórmula.

Granada, Abril (Especial).— Para la investigación y explotación de la fórmula descubierta por el doctor Balaguer, para la cura de la lepra y el cáncer, se ha constituído ante notario una sociedad.

DR. ROSATI
DENTISTA
O'Reilly, 463. A-9422.

DR. MUXO
VIAS URINARIAS
Consultas diarias de 4 a 7
San Miguel, 262 A-7001

Para el Obrerismo Vanguardista de Cuba

VIII

Dislates del proletariado extremista español. — La incautación de periódicos. — Cómo fué requisado "El Diluvio" y cesé en su dirección.

Durante cuarenta y cuatro años, —de mayo de 1894 a marzo de 1938—pertenecí a la Redacción del popularísimo diario barcelonés "El Diluvio" y, desde 1916, fuí su director. En este cargo cesé cuando el Gobierno presidido por el doctor Negrín impuso su erróneo, su torpe criterio de que únicamente pudieran publicarse los diarios adheridos a las agrupaciones políticas y a las organizaciones obreras que regían los destinos de la República.

El Gobierno era un conglomerado de socialistas, sindicalistas, comunistas y adeptos de los partidos Izquierda y Unión Republicana. Los elementos predominantes eran, en primer lugar el P. S. O. E. (Partido socialista obrero español) y la U. G. T. (Unión general de trabajadores) y, en segundo término, la C. N. T. (Confederación nacional del trabajo) su hijuela la F. A. I. (Federación anarquista internacional) y los comunistas. La acción de los partidos republicanos en el Gobierno era mucho menos efectiva que la de los extremistas obreros.

Fuera de la comunidad gobernante quedaban no pocos matices de la opinión, así proletarios como políticos. Entre estos últimos se encontraban los federales, pertenecientes al más antiguo y glorioso de los partidos republicanos de España.

"El Diluvio" era el portavoz de autoridad por nadie discutida—del federalismo republicano español. Fundado en 1858 figuraba, después de haber desaparecido "Diario de Barcelona", como el decano de la Prensa hispánica. Su popularidad era enorme y sus juicios merecían siempre la aprobación de todos los buenos republicanos.

Sin embargo, como los federales no tenían representación en el Gobierno, dispúsose que "El Diluvio" desapareciera si no se convertía en órgano de alguna de las colectividades monopolizadoras del poder.

En busca del menor de los males se me ocurrió que "El Diluvio", sin pérdida de su personalidad peculiarísima, fuese como un órgano en Cataluña del partido de Unión Republicana, acaudillado por el presidente de la Cámara de los Diputados don Diego Martínez Barrio. Aquella agrupación política había aceptado en su programa todos los postulados del partido federal. Pactamos sobre la base de que "El Diluvio' conservaría su plena libertad de acción a la vez que publicaría en sus páginas todo lo que fuera de interés para el partido de Unión Republicana. Con facilidad llegamos a un acuerdo, porque mi buen amigo señor Martínez Barrio es hombre sumamente afable, comprensivo y contemporizador.

Equivocadamente creí que había asegurado la vida independiente de "El Diluvio", pero de éste proponíanse apoderarse a toda costa los socialistas, y el Gobierno apeló a los más vituperables procedimientos para hacer imposible la publicación del popular diario barcelonés. Hasta del papel se le privó y un momento hubo en que, para no morir, tuvo que someterse "El Diluvio" a sufrir, más que el vejamen, de latrocinio de una incautación oficial.

Los socialistas contaban ya en Barcelona con tres antiguos diarios de los que se habían apropiado sin reparar en medios: "El Noticiero Universal", nocturno, y "La Vanguardia" y "Las Noticias", matutinos. Pero el gran prestigio de "El Diluvio" y su extenso tiraje acicates poderosos eran para que anhelasen la confiscación de aquel diario quienes todo tenían que fiarlo al bombo periodístico que diera relieve a sus figuras mezquinas y favoreciera sus desmedidos deseos de lucro personal.

Pues bien, lo que no habían podido hacer los bandos extremistas, lo realizó el Gobierno de Negrín. El hecho se trató de que revistiera los caracteres de un contrato entre los gobernantes y "El Diluvio", pero en realidad fué una arbitrariedad tremenda y un descarado despojo.

El convenio que yo estipulé con el partido de Unión Republicana, se dejó sin efecto y "El Diluvio" pasó a manos de los socialistas, mediante un contrato que era una enormidad jurídica. Según una de sus cláusulas, concluída la guerra podría el diario recobrar su significación republicana federalista y su independencia económica.

Me fu éofrecida la sub-dirección de "El Diluvio" que rechacé, porque yo no era socialista y, por otra parte, en modo alguno podía avenirme a que se me relegase a un lugar secundario después de haber sido durante tanto tiempo, el alma de la publicación. Se me indicó que podía colaborar en "El Diluvio", lo que asimismo rehusé para eludir toda responsabilidad y quedar exento de toda culpa en aquella gran felonía impunemente perpetrada por los desatentados gobernantes de la República.

Lo que yo hice fué recluirme en mi chalet del pintoresco barrio barcelonés de La Salud, donde, en compañía de mi esposa, martirizada por los horrores de los constantes bombardeos aéreos, torturada por los más hondos dolores, esperamos, con el alma inundada de tristeza, el epílogo de la tragedia horrible.

Así terminó mi vida periodística en "El Diluvio", diario al que consagré la mayor parte de mi vida y en el cual defendí siempre a los humildes y perseguidos, coadyuvé a todas las causas justas y en todas ocasiones estuvo, así antes como después de la conquista de su independencia, al servicio de Cuba.

Fíjense los obreros cubanos de vanguardia en el vituperable proceder de sus colegas españoles con un diario como "El Diluvio", que siempre combatió todas las injusticias sociales. Y digan si fué o no inicua, infame, la ingratitud cometida con un escritor, como yo, que constantemente puso su pluma al servicio de la justicia y de la libertad.

Jaime CLARAMUNT.

DR. MANUEL VILLAVERDE — Médico de la Clínica del Profesor Gregorio Marañón, de Madrid. Medicina General. Secreciones Internas. Consulta previo turno. TELEFONO F-3532.—CALLE 17, NUMERO 11, VEDADO.—De las Universidades de Madrid y de La Habana.

Un comerciante de Detroit acusa a esos elementos de haber asesinado a su hijo y a otros seis americanos

Entre las víctimas figuran un descendiente del Presidente Adams y buen número de cabecillas rojos y oficiales del Ejército republicano, a los que dieron muerte en las checas

(De nuestra redación en Nueva York)

NUEVA YORK, abril 15. (Exclusivo). — Los comunistas americanos que formaron parte de la Brigada Internacional que peleó en España han sido acusados por Maxwell Wallach, comerciante de Detroit, de haber asesinado a su hijo Alberto y a otros seis americanos en una cárcel de la «Cheka» roja en Barcelona.

Particularmente acusa a Alberto di Maio, italiano comunista, que era miembro del batallón Abraham Lincoln, en España. Alega que el italiano mató a Alberto porque éste había declarado que se proponía regresar a Estados Unidos a denunciar los crímenes cometidos por los comunistas bajo la excusa de que estaban combatiendo por sostener el régimen republicano en España.

Di Maio, examinado por el Comité de Congreso que investiga a los rojos negó los cargos. Se ha presentado evidencia ante el Comité de que Earl Browder, jefe de los comunistas aquí, y actualmente procesado y convicto de violación de la ley de pasaportes y Robert Minor, dirigente comunista, habían arengado a los miembros del batallón Lincoln en España.

También se ha alegado que los comunistas en Nueva York eran parte de una comisión internacional organizada por Moscú para abastecer a los republicanos españoles con carne de cañón. El gobierno republicano—se ha dicho—pagaba en oro a Moscú por los «voluntarios» que éstos pudieran llevar a España y Moscú, en lugar de enviarlos de Rusia, juzgó prudente utilizar a sus discípulos en otros países, contando con que así podría provocar una intervención extranjera en avor de la República.

El general Krivitsky que fué uno de los dirigentes rusos encargados del reclutamiento de voluntarios en países extranjeros, el año pasado informó al Comité del Congreso, que Stalin decidió intervenir en la guerra española a los dos o tres meses después de haber comenzado, en un empeño a ganarse la buena voluntad de los países democráticos y de utilizarla luego como palanca en sus argumentos diplomáticos con Hitler. «Stalin teme a Hitler y al mismo tiempo lo admira», dijo Krivitzky. «Su idea era de que oponiéndosele en España, podría obtener suficiente apoyo entre los países democráticos para obtener el reconocimiento y la amistad de Hitler».

Los sucesos posteriores confirmaron las declaraciones de Krivitzky en todas sus partes. El comandante Humberto Galleani, otro italiano que sirvió con la Brigada Lincoln en España, declaró ante el comité que fué a combatir a España por su cuenta y que cuando llegó a fines de 1936, no vió a ningun comunista ruso; pero que cuando regresó a Estados Unidos, en viaje de propaganda, se encontró con que los comunistas habían establecido una agencia de reclutamiento de voluntarios, que estaba controlada directamente por un buró del Soviet rojo en Moscú. «Los comunistas—dijo Galleani—no se interesaron en la suerte de España hasta que no recibieron órdenes de Moscú, en noviembre de 1936.»

«Rusia—continuó—que había colaborado eficazmente con Mussolini en la conquista de Etiopía, suministrándole todo el petróleo que Italia necesitaba para la conquista, y que los países miembros de la Sociedad de Naciones le negaban, no había creído que era lucrativo el intervenir en la contienda española; pero necesitando oro y divisas en el extranjero, en octubre de 1936 decidió vender armas a la República española, siempre que ésta le enviase 300 millones de dólares en oro anticipadamente. En el arreglo entraba también el abastecimiento de voluntarios y Moscú hizo todo lo posible porque sólo comunistas ortodoxos fueran enviados. Debido a este conocimiento, decidí separarme de la Brigada Internacional aunque continué cooperando con el gobierno de la República dentro de mis escasos recursos. Pero advertí a los hombres del gobierno español, especialmente a Don Indalecio Prieto y a Marcelino Domingo, que los rusos los vencerían en cuanto se les presentarse una oportunidad.»

Agregó que Prieto estaba de acuerdo con él; pero que Moscú había organizado una sucursal de la Ogpu en España y que en pocos meses los dirigentes españoles que no aceptasen el dominio rojo, habían sido desacreditados mediante una campaña de propaganda clandestina, o asesinados en secreto. «Muchos oficiales del ejército republicano, incluyendo los más capaces de la Brigada Internacional fueron asesinados en esa forma por los comunistas», dijo.

Otro testigo declaró que entre los asesinados por los rojos se contaban el general austriaco Deutsch, el anarquista Nín, y como 4,000 socialistas catalanes. Los comunistas también desacreditaron a los generales Vicente Rojo, José Asensio y a otros jefes militares, dijo dicho testigo.

Galleani acusó a los comunistas americanos de haber asesinado a Paul White, cuyo verdadero nombre era John Quincy Adams, descendiente del quinto Presidente de Estados Unidos. Otro testigo, William C. Mc Cuistion, dijo que había visto a los comunistas americanos asesinar a dos jóvenes de la Brigada en un café de Barcelona. Mc Cuistion, sin embargo, era comunista y actualmente está procesado y acusado de haber asesinado a un marino llamado Carey en Nueva Orleans. Su testimonio fué por ello desechado. La acusación contra Di Maio parece ser fomentada por el Mc Cuistion.

John G. Honeycombe, ex Secretario del Partido Comunista en Los Angeles, declaró que los comunistas encargados de la Brigada Internacional en España eran «Capones políticos, pero mil veces más sanguinarios».

Aspectos Españoles

Obras son amores

El mayor deseo que me acucia en mi tranquilo vivir de estas horas de obligado reposo, es el de recibir noticias de España. Para lograrlo, procuro estar en frecuente y directa comunicación con mi patria y hay en ella buenos amigos que responden autorizada y cumplicamente al interés que les descubro.

Uno de ellos, gerente de una importante casa madrileña de librería, me informa de asuntos de tanta monta como los que atañen al libro, y escribe:

«Para la exportación de libros al extranjero, no existe dificultad. Normalmente realizamos nuestros envios a Europa y América, extendiendo las facturas en pesetas, con la equivalencia en la moneda de cada país. Hay una gran demanda de libros buenos, especialmente de obras antiguas y de obras de fondo modernas, de las que facilitan el especializarse en una materia o elevan amplia y sólidamente la cultura nacional. Y lo principal del caso es que se nos agotan las que guardábamos y no conseguimos hacer nuevas compras, ya que nadie quiere desprenderse de las que posee. En cambio, los libros pueriles, los de pedantes y huecos ensayistas, los que a diario producía con abundancia una literatura endeble, superflua y pretenciosa, duermen empolvados en los estantes de nuestros almacenes. Esta espontánea y reflexiva selección y depuración que el público hace de los buenos libros, son reveladores del tino con que se orienta».

Ciertamente. Y se puede añadir a lo que dejo transcrito, que esa fina intuición de los españoles de hoy para diferenciar lo positivo de lo vacuo, no se concreta al libro, sino que se extiende a todos los valores nacionales, sin que valgan, para desorientarles, ni las plataformas ni los reclamos, ni los prestigos que la nueva verdad española ha decidido jubilar por lo distantes que demostraron encontrarse de ella para poder captarla, y lo cómodamente que supieron situarse para no sufrir el dolor, ni verter la sangre que costó imponerla.

Es inútil ya, (aunque otra cosa crean algunos en la patria y fuera de ella), acudir a los saltos y volatines para agarrarse a la trasera de la carroza del triunfador. Con respecto absoluto y hasta con admiración, para los méritos personales de los que se ejercitan en esa gimnasia, conviene repetir que los patriotismos de dublé ya no pueden circular junto al de oro de ley que contrastaron las persecuciones, las calamidades y las ruinas que padecimos.

Comprendemos que en algunos hombres es irrefrenable el deseo que abrigan de bullir, de figurar, de hacer sentir su influencia en la vida pública, aunque sea al margen de cargos y de mandos y hasta prescindiendo del bagaje idealista con que se engalanaban. No se avienen a que el apartamiento achique sus figuras y oscurezca su personalidad. Tampoco se resignan a seguir brillando dentro del círculo de sus profesiones, en las que justamente pueden continuar destacándose. La caricia de la popularidad, el halago de su egolatría y el placer de nutrir su soberbia con preponderancias de cualquier linaje, es lo que les mueve y les alienta.

Y es curioso observar los distintos grados que marcan la intensidad de los afanes de esos intrépidos cazadores de hegemonías. Los hay ambiciosos y los hay ambiciosillos. Unos precisan de amplio ambiente y extenso campo de influencia. Otros se conformarían con que se les permitiese actuar en determinadas actividades de escasa trascendencia. Y otros, finalmente, se sentirían muy contentos con que se les tolerase revolotear en el arbusto más insignificante de la fronda de la nación. Pero los hombres que España requiere en esta su hora solemne de austeridades, sacrificios y renunciaciones, no son los que ofrecen su apoyo llevando la factura en el bolsillo para hacerla efectiva en el momento más propicio y aún cuando sólo sea en monedas de vanidad. Son los que aportan su grano de arena desinteresadamente y tornan a su rincón para rehacer su vida, rota por la lucha, acudiendo al esfuerzo personal a fin de no ser gravoso a la patria; los que estiman como suficiente remuneración, el ir viendo traducidos sus sacrificios en puntales que sostengan la nueva España que se quiere construir.

Acaso este lenguaje y este concepto sean un poco descarnados y fuertes, pero ofrecen la coincidencia de ser los mismos que utiliza el Caudillo y que brotaron del alma generosa de José Antonio.

Arturo García GARRAFFA.

CHORIZOS Y MORCILLAS
"LA LUZ DE AVILES"
SUPERIOR A TODOS

M.E.C.D. 2016

YANKS Y CARDENALES, FAVORITOS PARA GANAR EN LAS MAYORES

CONFIAN EN QUE SIETE EQUIPOS SE REUNIRAN EN EL CAMPEONATO DE LAS FUERZAS ARMADAS

Mientras se hacen miles de comentarios sobre la forma en que ha de trabajar este año la Liga Inter-Fuerzas Armadas, el Ejecutivo de esta organización continúa trabajando tesoneramente para lograr que el éxito de la contienda resulte superior a los de otras temporadas.

En estos momentos la Liga que preside el comandante Francisco Tarrau va encaminada al objetivo de lograr que la Marina de Guerra Constitucional, Regimiento 7 (La Cabaña), Regimiento 6 (Columbia), Regimiento 4 (Matanzas), Policía Marítima, Policía Nacional y Regimiento 3 (Santa Clara), séan los que participen en el campeonato de este año.

Indiscutiblemente que existe entusiasmo entre clubs y atletas. Sólo es necesario que se definan algunos de los equipos que hasta estos instantes están indecisos y no acaban de resolver la situación.

Silvio Romero, el manager de La Cabaña, está activando ya las prácticas de su conjunto. La ayuda que recibe del teniente de la Campa y la moral que presta con sus consejos de un deportista cien por cien de la época de oro de los deportes cubanos, que es el coronel Francisco Tabernilla, les hace mucho bien a los artilleros.

Recuérdese que La Cabaña, además de bateadores del calibre de Bolaños, Toyo, Triana, Silveira, Raúl Valdés, Macuran y Morales y Montalvo cuenta con un cuerpo de pitchers de primer orden: Wenceslao González, Silvio Romero, Heriberto Fowler, Heriberto Rodríguez, Ceferino Valiente y Amable Estrella, con los cuales pueden hacer un buen papel en la contienda.

La Marina de Guerra Constitucional, dirigidos por Armando Marsans está dispuesta a luchar por conquistar otro campeonato más en el circuito de las Fuerzas Armadas. Los marinos tienen el record de cuatro campeonatos consecutivos, uno ganado por Octavio Diviñó y tres por Armando Marsans.

Los marinos saben que los demás clubs se han de presentar en mejores condiciones y por ello es que están dispuestos a prepararse como es debido para luchar hasta el final con gran éxito.

El campeonato será inaugurado brillantemente el día 4 de mayo, en el Stadium de «La Tropical». Los amantes de un buen baseball se muestran entusiasmados, porque tienen la seguridad de que en la contienda de este año han de presenciarse encuentros muy interesantes. Existe interés por esta contienda y todos desean que la jornada se acabe de una vez para conocer cuál es el equipo superior.

Santiago Ulrich parece encaminado a una brillante season

SPORTS DIARIO DE LA MARINA SPORTS

PAGINA CATORCE LA HABANA, MARTES, 16 DE ABRIL DE 1940 AÑO CVIII

PEDRO GALIANA

Desde el Bull Pen

—Comienza la temporada de base ball.
—No haremos selección todavía de los teams.
—Lo que dicen los distintos managers.

Una nueva temporada de baseball se inicia hoy para los teams de las Mayores. Una nueva campaña de interés en la que 16 conjuntos distintos batallarán por el mismo goal: la championabilidad mundial del juego, durante seis meses exactos. Esto reanuda el interés general por las planas deportivas de los rotativos del mundo entero. El baseball es, y seguirá siendo, el Emperador de los deportes. Y, tratándose del mejor, es lógico que su mejor campaña—la del Big Show—alcance la mayor importancia.

Todos ustedes buscarán seguramente una crónica detallada donde se les diga cómo han de finalizar los 16 equipos que integran ambas Ligas. Pero, a nosotros se nos antoja tonto eso de lanzar pronósticos firmes hoy, para una competencia que dura tanto tiempo y en la cual suelen registrarse tantas operaciones distintas. Y preferimos esperar...

Yankees y Cardenales lucen en estos momentos los dos mejores conjuntos de ambas Ligas; pero, ¿qué sucederá a esos clubs si una de sus principales estrellas sufre una lesión inesperada o si otro que ha sido dado para el segundo o tercer lugar hace un cambio de jugadores de importancia que le proporciona justamente lo que necesitaba para ganar? Se puede seleccionar, para dar una idea ligera, a los posibles candidatos de la primera división en cada circuito. Cardenales, Dodgers, Rojos y Cubs parecen los mejores de la Liga Nacional. Y Yankis, Indios, Medias Rojas y Medias Blancas, lucen los indicados en la Liga Americana. Pero, aun eso luce arriesgado, ya que un equipo cualquiera de segunda división—los Gigantes, por ejemplo—puede realizar par de cambios que le proporcione el material suficiente para escalar a otro puesto.

Nosotros no haremos selección hasta que haya vencido definitivamente el plazo que se concede a los clubs para hacer cambios, y se sepa con qué material ha de trabajar cada club durante todo el año. Entonces les diremos con gusto quiénes son nuestros favoritos para una y otra división, y llegaremos hasta precisarles el lugar donde han de finalizar. En estos momentos sólo podemos decirles una cosa. Ello es, que los New York Yankis ganarán su quinto gallardete consecutivo para establecer un record inmejorable en el baseball.

El seleccionar requiere cierto estudio, y sin una idea de cómo han de quedar los teams, sólo puede hacerse un cálculo apoyad en la simpatía personal que se pueda tener por los conjuntos.

Los mismos managers lo saben; por ello cuando llega esta época del año no precisan, sino que se limitan a ofrecer declaraciones interesantes, basadas casi todas en el optimismo que lógicamente tienen que sentir:

Como les consideramos interesados en estas declaraciones, les trasladamos a continuación las que hemos recibido por nuestro servicio especial.

Helas aquí:

JIMMY DYKES, CHICAGO WHITE SOX: «Julio Solters y Taft Wright nos han reforzado el punch, y el chiquillo Kennedy en tercera robustecerá el infield lo suficiente para dar batalla a los líderes. Puede que terminemos en tercer lugar»... JOE CRONIN, DEL BOSTON RED SOX: «Si nuestro pitching se sostiene, los Yankis no tendrán nada ganado. Los muchachos han lucido bien hasta ahora, y pueden dar qué hacer. Cleveland, Chicago y Washington también han mejorado, y ganándoles juegos a los Yankis, no permitirán acercarnos»... JOE MCCARTHY, DE LOS YANKIS: «Los Yanks están como el año pasado, y si en 1939 ganamos por 17 juegos de ventaja, no hay razón para creer que podamos perder. Ningún team ha ganado cinco campeonatos seguidos. Nuestro team está balanceado en todos los departamentos. Y si no sufrimos lesiones, lograremos esa empresa»... CONNIE MACK, FILADELFIA: «Los Atléticos se han fortalecido en muchas posiciones y esto nos permitirá ganar más juegos de los que obtuvimos en 1939. McCoy ha reforzado grandemente la segunda base. Y nuestros pitchers parecen mejores»... FRED HANEY, SAN LUIS BROWNS: «Hemos mejorado el ataque y debemos quedar en mejor posición que el año pasado. Judnich fortalecerá el outfield, y Strange le dará enorme colorido al infield. Yo creo que no quedaremos en el sótano»... DEL BAKER, DETROIT: «Los Tigres retornarán a la primera división este año, a pesar de que aún no estamos seguros si Charley Gehringer podrá jugarnos la segunda base todo el año. Nuestro outfield se ha reforzado y el pitching parece mejor»... BUCKY HARRIS, DE LOS SENADORES: «Washington tiene este año uno de los teams más rápidos de la Liga Americana, y sin batear mucho, ganaremos frecuentemente. Dependemos grandemente del pitching, desde luego. Pero, yo espero que los muchachos ayuden a Dutch Leonard»... OSCAR VITT, del Cleveland Indians: «Este año no he tenido mucha suerte en la Primavera. La mayor parte de los jugadores han estado enfermos. Pero, tenemos un gran team, y estaremos en la lucha hasta el final».

Los de la Liga Nacional, dicen:

GABBY HARTNETT, DEL CHICAGO CUBS: «Nuestro club es un 65 por ciento más fuerte que el año pasado. Y no creo que el San Luis y el Cincinnati puedan superarnos fácilmente. Yo creo que Augie Galan y Hank Leiber tendrán magníficas temporadas. Y Sturgeon resultará un short stop excelente»... BILL MCKECHNNIE, DEL CINCINNATI REDS: «El año pasado ganamos el pennant con un team inferior. No hay razón para pensar que podamos lucir más flojos en éste»... RAY BLADES, DE LOS CARDENALES: «La velocidad y el hitting de nuestro conjunto será un factor de importancia para ganar el pennant. Todo lo que necesito es un juego parecido al que realizábamos el año pasado cuando se terminó la temporada. Y creo que lo conseguiré»... LEO DUROCHER, DEL BROOKLYN: «No quiero hacer pronósticos sobre mi team, ni sobre mis contrarios; pero, sólo advierto esto: El año pasado cogimos el tercer lugar luchando, y este año tendrán que jugarnos mucho para eliminarnos»... BILL TERRY, DE LOS GIGANTES: «No crean que los Gigantes tienen una novena débil. Nuestro punch no es consistente, pero, nuestro pitching es uno de los mejores de la Liga y la defensa nos ayudará»... CASEY STENGEL, DEL BOSTON BEES: «Nuestro club es joven, y si el pitching se mantiene firme, estaremos en disposición de luchar por el cuarto lugar»... FRANK FRISCH, DE LOS PIRATAS: «El team que tenemos es de Primera División y costará buen trabajo alejarnos. Nuestro club luchará desde el primer día y será uno de los que habrá que derrotar en la temporada. Nuestros players jugarán este año como es debido»... DOC PROTHRO, DE LOS PHILLIES: «El team de este año es mejor que el de 1939, y debemos terminar en mejor posición. No aspiro a la primera división; pero, les aseguro que no podrán vencernos con la misma frecuencia de otras campañas».

HA MEJORADO MUCHO EL JOVEN LANZADOR DEL CLUB ATLETICO

Si el CAC pudiese tener dos players de empuje, el team sería buen candidato

Los primeros partidos de la temporada de base ball amateur demuestran algo que hemos venido diciendo desde hace tiempo: esto es, que aunque Hershey, Fortuna, Cienfuegos y Marina aparecen los más indicados para lidiar por el pennat, la batalla de 1940 por el estandarte amateur será más reñida que el año pasado, debido al enorme equilibrio de fuerzas que existe entre los teams como una consecuencia del excelente refuerzo que cada conjunto débil ha experimentado en el invierno.

Los triunfos obtenidos por el Loma Tennis y Atlético, sobre equipos que los expertos consideraban buenos para ganar fácil, es una prueba elocuente de lo que decimos. Lo mismo que las demostraciones del Yara, Universidad y el Deportivo Matanzas.

El Atlético ganó en forma impresionante, y aunque tiene un team demasiado joven para sostenerse entre líders como el Hershey, Fortuna, la Marina y el Cienfuegos, basta que Santiago Ulrich ocupe la lomita para que sus probabilidades de triunfo sean considerables.

Se ha hecho un gran pitcher

Nosotros no veíamos actuar a Ulrich desde los primeros meses de la pasada temporada. Y podemos asegurar lo siguiente: El joven lanzador ha mejorado un 75 por ciento, en todos los aspectos, luciendo en estos momentos una verdadera joya amateur del box. Pitchea con variedad extraordinaria, termina con tanta fuerza como comienza, su control es formidable y resulta un fildeador más, ya que detiene fácilmente cualquier lance que se envía por su dirección.

Con estos factores a su favor, Ulrich parece tan buen pitcher como Natilla, Marrero, Eliecer Alvarez, León y los demás. Y esto ayudará mucho al Atlético de Cuba en su afán de resultar contendiente a través de toda la campaña.

El Loma rindió una buena labor el domingo. Nadie pensó que los Bolshevikes pudiesen derrotar a los eléctricos del Cubaneleco; sin embargo, los muchachos jugaron con decisión todo el tiempo y secundando admirablemente al pitcher Villarnovo le ayudaron a lanzar el desafío más bonito de la primera semana de juegos.

Este Villarnovo presentó una variedad de bolas interesantes, y basta observar que en todo el match sólo le enviaron 5 batazos hacia el outfield, para comprender que posee una sinker ball de importancia, que puede hacer mucho daño en la liga. (La sinker ball es la única que al ser castigada por los bateadores, produce frecuentes rollings por el infield).

Los Caribes Universitarios

Los estudiantes de la Universidad quedaron envueltos en un empate con el Yara; pero, la verdad es que pudieron haber salido airosos. Errores del infield fabricaron un racimo de cuatro carreras en el tercer acto para los yaristas, concediéndoles una ventaja que después fué difícil eliminar. Y, aparte de eso, los muchachos parecieron demasiado conservadores en las bases.

Teniendo un equipo de cierta ligereza, los estudiantes deben arriesgarse más en las bases, buscando la mala tirada de los infielders enemigos. En el partido del domingo, después de marcado el empate a 5, Napoleón Reyes quedó solo en la inicial, con dos outs... Siendo los Caribes, homeclub y estando el match empatado lo indicado en esos instantes era el robo de segunda y así debió practicarse —especialmente si se recuerda que Napoleón es el corredor más rápido que tiene la Universidad— pero, no se hizo y el club perdió un buen chance.

Otros detalles interesantes

El club ADC luce grande en el papel; pero, tendrá que acoplarse un poco más si desea hacer buenas demostraciones en el terreno... El infield que presentaron el domingo luce flojo, y necesitará variarse un poco más... Los outfielders deben jugarle a los bateadores enemigos, de acuerdo con la forma que éstos tienen de batear... Los muchachos del Atlético entienden bien el juego y se mueven admirablemente en cada jugada.... La tercera base es casi un niño... ¡Pero, no cabe duda que tiene el corazón en el medio del pecho...! Se cuadra bien a todos los batazos y sabe donde tiene que tirar.

El Vedado le presentó a la Marina una resistencia que los Cadetes no esperaban... Mamel Castellanos mostró un adelanto considerable en su labor y se ve que ha de hacer mucho daño a los enemigos este año... Las carreras decisivas se las hicieron a Portelita, después de dos outs... Todos los fanáticos convienen que el Tennis tiene un centerfielder formidable, así como un left que se desenvuelve bien... Al Deportivo de Cárdenas le hace falta mayor efectividad en el infield... Si su short stop hubiese jugado con más seguridad, el Regla no hubiese ganado tan fácil... Gustaron los nuevos uniformes del Cárdenas... Y el público apreció bien el pitching de Arbelo... Los reglanos presentaron un gran team y se ve que serán contendientes... El valor de una buena combinación de doble plays se vió el domingo en el Stadium... Teniendo a dos ases como Lastra y Montalvo alrededor de segunda, el Yara detuvo todos los rallies universitarios... El ADC, en cambio, encontró dificultad para completar sus jugadas.

JOE DI MAGGIO NO JUGARA HOY

Los detalles importantes de la temporada son: Los Yankees son favoritos para ganar el pennant de la Liga Americana, con logros de 7 a 20, algo fantástico en el deporte... Los campeones utilizarán a Red Ruffing para iniciar la campaña contra los Atléticos, que utilizarán a Chubby Dean... Joe Di Maggio, el mejor jugador del mundo, no participará en el partido de apertura... El domingo se lastimó la rodilla, al deslizarse en segunda base en un juego contra Brooklyn... Esta es la tercera vez, en los cuatro años que lleva con los Yankees, que Joe no puede comenzar... Se calcula que 15,000 fanáticos presenciarán el primer partido en Filadelfia...

La mayor concurrencia se espera en Detroit: 40,000 espectadores... Buck Newson pitcheará contra los Browns frente a George Coffman... Los Red Sox, que son candidatos para vencer a los Yankees, debutarán en la Capital... Lefty Grove contra Dutch Leonard, frente a 31,000 espectadores... Los otros juegos son: Cleveland y Chicago en Chicago... Bob Feller contra Edgar Smith ante 30,000 fanáticos en Comiskey Park... En la Liga Nacional, Paul Derringer se enfrentará con Bill Lee en Cincinnati, habiéndose vendido ya la capacidad de Crosley Field: 35 asientos... Esto indica que los fanáticos del Cincinnati, o bien han olvidado lo de la serie mundial o bien han perdonado... Los Cardenales chocarán con los Piratas y resultará interesante ver a Frank Frisch ante sus más antiguos discípulos... Carl Hubbell, le pitcheará a los Phillies para inaugurar la temporada en New York y el Brooklyn jugará en Boston actuando Wyatt, el lanzador incógnita.

Escenas como éstas no se repetirán más. La temporada de entrenamiento ha terminado. Hoy se rompe el fuego en las Grandes Ligas y los muchachos tendrán que dejar de corretear, para dedicarse seriamente a la tarea de ganar sus partidos de la temporada. Yankees y Cardenales son favoritos para ganar; pero antes de que la serie mundial se efectúe en Octubre, muchas cosas interesantes tendrán que cristalizar en ambas ligas.

SE INICIA HOY LA TEMPORADA DE BASE-BALL EN LOS DOS CIRCUITOS DE LAS GRANDES LIGAS

Los Yankees parecen destinados a seguir dominando en la Liga Americana, pero, nadie se atreve a pronosticar lo que podrá ocurrir en la Liga Nacional. Varios clubs tienen chance. Detalles muy interesantes sobre los distintos teams

NUEVA YORK, (Exclusivo).—La temporada del Base Ball comienza en 1940 lo mismo que en 1939, en 1938 y en 1937, con los New York Yankees como un adversario excepcional que se destaca por encima de los otros siete clubs de la Liga Americana y de los ocho de la Liga Nacional, como no se ha destacado nunca ninguna otra novena en la historia del Base Ball.

La competencia en la Liga Americana se reduce pues, a cuál será la novena que ocupará el segundo lugar. En la Liga Nacional no hay esa mansedumbre. Los ocho clubs del circuito viejo aspiran a terminar la temporada con el campeonato y la lucha es, por ello, mucho más reñida y mucho más interesante.

Al hacer conjeturas, se puede echar al cesto del olvido a la novena de Doc Pothro —los infelices «Phillies» de Filadelfia— y no estaría de más consignar al mismo cesto a las Abejas de Casey Stengel. Pero sería muy audaz el observador que consignase al olvido a cualquiera de las otras seis novenas de la Liga Nacional.

Los Rojos de Cincinnati, campeones el año pasado, los Cardenales de St. Louis, los Dodgers de Brooklyn, los Cubs de Chicago, los Giants de Nueva York y los Piratas de Pittsburgh, están en la lista, y nadie puede predecir en abril lo que sucederá durante el verano.

En la lucha, una pifia puede significar mucho; un brazo cansado de un lanzador, una fiebre de algún jardinero esencial, una uña rota de algún infielder, puede echar a perder las esperanzas del club más impetuoso. Los cronistas del baseball, después de sus observaciones en la Florida, tienden a creer que los Cardenales podrán conquistar el campeonato del circuito viejo. Recuerdan los momentos victoriosos de los últimos días de la temporada pasada de los Cardenales y comparan su entusiasmo con la pobreza de inspiración de los Rojos en la serie mundial. Pensando en dicha debilidad no pueden entusiasmarse con la idea de que los Rojos podrán repetir en 1940.

Los dos clubs favoritos lucieron muy mal en la Florida. Los Rojos vinieron a la Habana, y su actuación allí no entusiasmo mucho a sus partidarios. Ray Blades, el piloto de los Cardenales, estuvo, sin embargo, observando varios muchachos de las ligas menores y es evidente que intentan reformar sus fuerzas.

Blades tiene un grupo de lanzadores buenos. Curt Davis, Lon Warnecke, Filddler McGee, BobBowman, Mort Cooper, Bob Weiland y Lefty Shown, forman una colección exquisita de pitchers. Tienen igualmente fuerza enorme en el ataque con on Padgett, Johnny Mize, Joe Medwick, Enos Slaughter, Jimmy Brown, Terry Moore, Don Gutteridge y Stu Martin. Su club es del calibre de los mejores de la Liga Americana en cuanto a ofensiva se refiere. Pero en la defensa, el infield necesita alteraciones. Martin no parece estar dispuesto a lucirse en Segunda; Brown juega la Segunda con más entusiasmo que el short stop y Gutteridge deja mucho que desear en Tercera.

Cincinnati en 1939 se ganó el campeonato con el trabajo exquisito de dos lanzadores —Bucky Walters y Paul Derringer—. Entre los dos se ganaron 52 juegos y esas cosas no suelen repetirse. Por lo demás, toda la defensa del jardín parece estar equilibrada. Ival Goodman parece ser el único jardinero seguro. Harry Craft lucha por quedarse en el centro y su puesto puede ser conquistado por Mike McCormick. Graft, Berger Vince Di Maggio y Lee Gamble, tratan de asegurarse del lado izquierdo del jardín. En el infield, McCormick, Frey, Myers y Werber problablemente repetirán, aunque Eddie Joost estará luchando por quedarse como regular en un puesto del infield.

Los Dodgers quedaron en tercer lugar la temporada pasada; pero el trabajo de Leo Durocher en la reorganización de esa novena ha sido tan excelente, que muchos opinan que el nuevo jardín compuesto de Parks, Reese, Walker y Almada, que fué formado en las últimas semanas de la temporada pasada podrá lanzar a ese club en la lucha general.

El caso de los Dodgers se reduce al problema de los lanzadores. De Wyatt, Hamlin, Casey, Tamulis y Carleton depende todo. La ofensiva fué mejorada con la adición de Joe Vosmik, Roy Cullenbine y Charlie Gilbert. No se sabe cómo dejarará Durocher su novena cuando tenga que limitar su gente al número de reglamento. Alguien ha dicho que Durocher cambiará a Almada y Ripple por un lanzador de los Yankees.

Los Gigants, juzgándolos por lo que hicieron en la Florida es la novena que más ha mejorado. Young en Primera, Witek en Segunda y Rucker en Centerfield, prometen mucho. Whitehead ha recobrado su buena forma; Ott sigue siendo el as de la Liga Nacional; Jurgess y Demaree son muy buenos y Harry Danning está bateando muy bien. Entre los lanzadores, Hubbell parece estar todavía completo; Schumacher no se ha portado mal y Cliff Melton ofrece mucho. Gumpert es excelente y Lohrman está mejorando. Observemos a Hy Vandenberg. En la Florida parecía el mejor de los pitchers de la Nacional.

Los Cubs y los Piratas se entrenaron en el Pacífico y sus proezas no son muy conocidas aquí. No se les ha visto aún y no se les puede juzgar. Pero se pudiera muy bien conjeturar que la posición de los clubs de la Liga Nacional al fin de la temporada, podrá muy bien ser así:

1, Cardenales; 2, Rojos; 3, Gigantes; 4, Dodgers; 5, Cubs; 6, Piratas; 7, Abejas y finalmente los Phillies.

MALLUQUIZA MENOR Y EPIFANIO, EN UNA GRAN LUCHA ESTA TARDE, EN EL INTERMEDIO DEL HABANA-MADRID

Contra Onaindia y Rementeria. Montes y el Acróbata tienen partido duro contra Pedrito y Gayarre. Un buen partido para abrir la función de esta tarde en la popular Bombonera

Un partido de fuerza tendremos esta tarde a segunda hora en el magnífico programa que brinda a sus favorecedores y amigos la Empresa del fronton Habana-Madrid. Epifanio, estrella refulgente del cuadro de la Bombonera se prepara para una lucha espectacular. Porque tendrá de rivales a Onaindia y Rementería y eso significa que el partido resultará formidable.

El menor de los Malluca será un compañero trabajador y útil para el Maestro, pero ante el calibre de la pareja almendarista es preciso oponer una resistencia tremenda. No solo habrá que atacar mucho para romper la defensa de Onaindia y el Chato sino que habrá que llevar a cabo a gran defensa si es que los blancos quieren salir por la puerta ancha.

Un estelar interesante va en el turno final. Otro match de ases con Montes y Aníbal, Pedrito y Gayarre en una pugna que resultará de alto voltaje. Es decir, dos delanteros criollos en plenitud de fuerza con dos defensores notables de los cuadros graves.

Si interesante y bien peloteado saldrá el segundo el tercero no quedará detrás en este aspecto. Porque es posible que en realidad resulte tan notable como el de segunda hora. Dos estelares formidables en que saldrán a disputar el triunfo ocho de los más sobresalientes pelotaris del cuadro de la Bombonera.

A primera hora Echeverría y Buendía se unirán para tratar de batir a Torres y Solá en un partido que luce muy bien nivelado de fuerzas.

Programa de la función de esta tarde que comenzará a las 3 en punto

PRIMER PARTIDO, a 25 tantos.— Echeverría y Buendía, blancos, contra Torres y Solá, azules. A sacar ambos del cuadro 14 y medio.

PRIMERA QUINIELA, a 6 tantos.— Echeverría, Torres, Solá, Buendía, Malluquiza menor y Onaindia.

SEGUNDO PARTIDO, a 30 tantos.— Malluquiza menor y Epifanio blancos, contra Onaindia y Rementería, azules. A sacar ambos del cuadro 14 y medio.

SEGUNDA QUINIELA, a 6 tantos.— Epifanio, Rementería, Montes, Gayarre, Aníbal y Pedrito.

TERCER PARTIDO, a 30 tantos.— Montes y Aníbal, blancos, contra Pedrito y Gayarre, azules. A sacar los primeros del 4 y los segundos del 14 y medio.

RESULTADO DE LA FUNCION DE AYER TARDE

Primer Partido

	Tantos
Echeverría y Abando, blancos	22
Severino y Solá, azules	25

Gandor: Azules.

Primera Quiniela

Ganador: Iturrino.

Segundo Partido

	Tantos
Pedrito y Uría, blancos	30
Iturrino y Azpeitia, azules	16

Ganador: Blancos.

Segunda Quiniela

Ganador: Malluquiza.

Tercer Partido

	Tantos
Pascau y Buendía, blancos	30
Salvador y Cubota, azules	27

Ganador: Blancos.

CONSTITUIRA UN EXITO EL TRACK MEET FEMENINO

Prestigiosas entidades y populares figuras del track irán a competir

En la tarde de ayer quedó cerrado el plazo de inscripción para las competencias de campo y pista de juniors y menores de 16 años de la Asociación Atlética Femenina de Cuba, que se llevarán a efecto los días 18 y 20 del acual mes en el Stadium de la Universidad.

En la categoría junior se inscribieron equipos de la Universidad, Cubaneleco, Baldor y Beneficencia.

Las inscripciones registradas en la categoría colegial fueron las de la Escuela Activa, Colegio Arturo Montori, Instituto Edison y Dominicas Francesas.

La reunión de los delegados de todas esas entidades, para tomar los acuerdos relacionados con el meet se celebrará esta tarde a las 5 en las oficinas de la AAFC, Manzana de Gómez número 462.

SIETE CANOAS EN LA PRIMERA JUSTA DE REMOS DEL AÑO

Los Marqueses del Vedado se preparan con Aixalá como instructor del crew

Todo parece indicar que no menos de siete canoas concurran a las primeras competencias de cuatro remos de la categoría novicia, que organizada por la DGND, constituyeron el año pasado, un verdadero triunfo deportivo, así como un evento social y popular de positivo valer.

El escenario de esta competencia, a lo largo de la Avenida del Puerto, permite a todo el pueblo habanero, presenciar la labor brillante de los atletas cubanos, que defendiendo las banderas de sus respectivas entidades, se lanzarán a disputar el bello trofeo, hoy en poder del Habana Yacht Club.

Vedado, Jaimanitas Yacht Club, Club Naval, Cienfuegos y Varadero, aparecen como los más seguros competidores en la primera justa del año que esta temporada resultará, con seguridad, de mayor colorido y más hondo interés que en la primera competencia de esta categoría, victoria grande para el Habana Yacht Club.

Los marqueses del Tennis, se están preparando con todo empeño, bajo las órdenes del doctor Aixalá, el que espera, por el magnífico material de que dispone, presentar una fuerte tripulación en la justa novicia.

Ayer iniciaron sus prácticas los yatistas. Trabajando con Armando Pessino, batallador deportista y bien entendido instructor de remos, los yatistas se presentarán en esta regata inicial de la temporada y en todas las demás, con muy efectivas tripulaciones.

INICIARAN HOY LA JUSTA DE HAND BALL COLEGIAL

Esta tarde comenzará en la cancha del Club Atlético de Cuba el campeonato de hand-ball de la Federación Atlética Intercolegial de Cuba que discutirán las representaciones de las Escuelas Pías de Guanabacoa y el Colegio San Agustín.

A las 5 se iniciará la discusión del primer partido, y una vez que éste termine se comenzará el otro. Fernando Carvajal actuará de referee en todos los matches del campeonato.

AMATEUR ACES por D...

—El Stadium de Matanzas...
—Estará listo el jueves.
—Gran programa dominical...

El nuevo stadium del club ... tivo Matanzas, cuyo team ... el domingo con pie derecho ... Liga Nacional, estará ... el jueves y podrá inaugurar ... facilidad el día 28, al ... en Matanzas el primer ... de la temporada... Ese día ... rresponderá jugar allí al ... shey, que es el rival más ... campeonato... Los matanceros ... gando en la Habana, ganaron ... un score tan decisivo como ... home y suponemos que ... vencerá a muchos de que el ... tivo también demuestra su ... en cualquier patio... Los ... ros batearon fuerte y para ... la menor duda de su potencia ... ron la lechada al Pilar, que ... ba a derrotarlos...

Pocas veces se ha iniciado ... campaña de pelota amateur ... mejores auspicios... El sábado ... reunieron más de 2,500 ... en el Stadium Caribe, y el ... go se registraron llenos ... bles en distintos parques ... mayor concurrencia fué al ... Pero, en el Stadium se vió ... público y en el Cubaneleco ... tejó en forma la primera ... de los matanceros a la Habana ... La sorpresa de la semana ... Loma ganándole 1-0 al Cuba... co... Y la mejor impresión ... el team juvenil del Atlético ... ba al ganarle al ADC... uniformes presentados por ... cangrejeros en el Vedado ... nis fueron la comidilla de los ... Son de gabardina azul oscuro ... letras blancas y rojas... ... habrá imitaciones en esos trajes ... Son más propios que los ... para nuestro clima...

El Cienfuegos enseñó los ... frente al Teléfonos... Sin ... tar a Juanito Decal, ni al ... Cantón, los muchachos de ... Jorobá Jiménez cayeron ... sus ofertas, bateándoles en ... sentidos... Los cienfuegueros ... nen team championable ... Y mucho habrá que jugarle ... alejarlos del pennant... J. L... cía, la tercera base del Atlético ... Cuba, es un producto del ... La Luz... El chico no ... años todavía!!!... Muchos ... que en el campeonato amateur ... teams palomas... A esos les ... mendamos que observen ... mente el score de los juegos ... do-Naval, Loma-Cubaneleco ... tico-ADC... En el partido de ... queses y Marinos, muchos ... tres carreras a los azules, y ... pués les hicieron faltar para ... dir...

El domingo habrá un ... cumbre en el Vedado... El ... co jugará con la Marina en el ... no inicial... Y el Fortuna ... con el Matanzas, después... ... decir, que chocarán cuatro ... tos que ganaron sus primeros ... lidas... El CAC., utilizará ... mente a Ulrich, que es su ... de triunfo... Y la Marina ... emplear a varios de sus nuevos ... gadores... El Fortuna piensa ... a Eliecer Alvarez en la goma, ... tanzas dice que repartirá ... todos sentidos, para ganar ... carreraje... Jugando la ... base, Ernesto Estévez luce ... posición natural... No es ... te, pues, que se le envíe ... puesto... Hidalgo tuvo buen ... but... Bateó bien y fildeó ... cionalmente en el campo ... Los expertos dicen, empero, ... oriental puede ser anulado ... mente cuando la pitchean ... ta de home; afuera»... El ... del Hershey asistió el domingo ... la Universidad, para ver ... a Ulrich... Dice que es el ... dor que más respeta de su ... migos...

Los Caribes de la Universidad ... presentaron un zurdito de ... je... Es de Camagüey y se ... da Rojas... El muchacho ... un lanzamiento fácil, bonito, ... see control... En el game ... cal dominó bastante a los ... del Yara y lució mucho en el ... Lipi Bericiartu, que vino a la ... bana exclusivamente para ... nión de la Liga Social, ... nuevamente ayer hacia ... satisfecho de sus actividades ... Hasta nosotros llega la noticia ... que Emiliano Rodríguez, ... de squash del club Seyca, está ... tando de concertar una serie ... gular entre dicho club el ... Deportivo de la Habana y el ... tico de Marianao... La competencia ... cia parece buena y de ... ha de brindar partidos interesan... tísimos.

M.E.C.D. 2016

…CHICHO CASTRO PALOMINO ESTABLECIO NUEVA MARCA EN TIRO

…DRO MEDINA Y YOUNG GONZALEZ PELEARAN EL SABADO PROXIMO EN LA "ARENA CRISTAL"

…los aficionados al boxeo … salido con su gusto. El pró… … se ofrecerá, por fin, la … entre Pedro Medina, … doble Campeón, vs. Young … Encuentro que va a oca… … de un trastorno econó… … han sido tantos los co… … que se hicieron por los partidarios de ambos boxers, desde aquel otro match, cuyo fallo fué cambiado por el Director General de Deportes, que muchos se van a jugar las joyas de la familia. Y como este encuentro lo mismo pudiera decidirse a favor del cubano, que del español, nos figuramos que no han de ser pocos los que se van a quedar sin sus ahorros a fines de mes.

Tanto Pedro Medina como Young González se viene preparando desde hace más de quince días para este nuevo combate Y en estos últimos días redondearán sus labores, a fin de presentarse en las mejores condiciones.

La fiesta de puños del próximo sábado va a ser un acontecimiento deportivo, pues además de ese match, que ya es suficiente atracción para llenar la Arena Cerveza Cristal, se ofrecerá un programa lleno de atractivos. En el semi-final, a ocho rounds, veremos nuevamente a Francisco Campos, el boxeador venezolano que tan brillante debut hiciera en el mismo programa en que Legón derrotó a Coego, en el Palacio de los Deportes, derrotando a Kid Sila.

Otra pelea que será de interés para la afición, será la de Pedro Poey y Conguito II, el hermano de Conrado Conde, que siempre nos ha ofrecido peleas emocionantes, y que ahora se encuentra en condiciones según él, y los que lo dirigen, para poner un obstáculo en el camino de los triunfos de Poey, que es quizás la primera figura del boxeo del momento, teniendo en cuenta sus adelantos en el ring.

Pero aún hay más. Que Luis Felipe Gutiérrez cuando se entusiasma, «se dispara como la montaña rusa». En otro encuentro a seis rounds, ha matcheado a Mario Morales, el hermano de Sixtico, contra Eduardo de la Torre, que nos acaba de demostrar contra Bertico Ramos, estar en magníficas condiciones. Este match será lo que han dado en decir «un choque de trenes».

Y como «aperitivo», este sabrosísimo «vermouth» a cuatro rounds: René Cantero y Baby Coullimber, son notables boxeadores de los Guantes de Oro. Un programa en fin, como para que se agoten las localidades antes de abrirse las taquillas.

…NTRE CAZADORES

…ífica tirada de «Panchón» en el tiro de skeet.
…Palomino tira mucho, pero no gana premios.
…Cruz ganó la copa de plata de la Havana Electric.

Por «PETER»

…Grande Rossi, Jr., un ti… … salió huyéndole **a la quema** … de rifle, fué el único ganador de premio en la jornada del pasado domingo en el Club … del Cerro. Los otros … de las justas, ha… ganado en anteriores competencias en esta temporada. Lo más … del programa último, fué la performance del doctor José … Palomino, quien estableció … record en la tirada de re… mejorando en un punto la … había registrada como la … el «National Match». Fué la … más relieve, y por la que el «Chicho» recibió las felicitaciones de sus compañeros y amigos.

Panchón Méndez Capote, el hijo de «Panchito», se anotó un nuevo triunfo en el tiro de skeet, y en esta ocasión, tirando como el mejor en un entry de ocho buenos tiradores. Panchón ganó la vez anterior con 45 pero el domingo, tirando bajo el látigo—porque el capitán Pablo Cruz que está handicapeado igual que él—había hecho un total de 48, se esforzó y terminó con un 2 de 25 en la segunda tanda, obteniendo el premio donado por J. A. Méjer. Panchón fué muy celebrado, y hasta su padre, que es la mar de exigente, le dió un **shake hands**, con la sonrisa en los labios y además, le dijo: «Ya puede venir a tirar el próximo domingo».

He aquí la tirada:

	Hp.	Tot. d	e 50		Comentarios
…Méndez Capote	70	24	25	49	Mejor que el padre.
…Pablo Cruz	70	25	23	48	Una buena tirada.
…Steinhart	74	22	21	43	Y con medias tricolor.
…Díaz	74	22	21	43	Puede hacerlo mejor.
…R. Muñiz	66	21	21	42	Mal en los singles.
…Villalba	70	20	22	42	Pierde y se ríe.
…García	60	22	19	41	Tuvo tres fallos seguidos.
…Grabiel	50	20	19	39	No entra en forma.

…TRIUNFO DEL CAMPEON, EN PLATILLOS

…de platillos venció el Cam… el mejor score, que fué 49 … M. Cuervo erró el onceno … la primera tanda y luego … consecutivos. Una marca … teniendo en cuenta el fuer… que reinaba, y el cual eleva… platillos a una altura incon… y a veces hacían curvas … a los más expertos. Una … de lo que decimos, la tenemos en el caso de que José María Cuervo fué el único tirador que hizo una tanda completa.

He aquí el resultado de la competencia, pero antes es justo que digamos algo de Carlos Quintero, y no por que sea el Presidente del Club, ni amigo nuestro, sino porque tiró muy bien, haciendo 24 en la segunda tanda y consiguiendo hacer 45 de 50 que es una marca excelente. El zurdo Quintero va adelantando mucho en Trap.

	Total de 50.			Comentarios.
…Cuervo	24	25	49	Como lo que es: Campeón.
…Steinhart	23	24	47	Por poco «chupa».
…Díaz	24	22	46	Se descompuso al final.
…Pablo Cruz	24	22	46	Eolo lo fastidió.
…Quintero	21	24	45	Una tirada magnífica.
…García	23	20	43	Su comienzo fué bueno.
…Grabiel	21	21	42	No es mal promedio.
…González Abreu	21	20	41	Buda no dió suerte.
…R. Muiz	19	19	38	No controló el aire.
…Vázquez Ferrán	20	15	35	Se cansa en los finales.
…Marina	14	18	32	Mejoró al «Reglano».
…Méndez Neira	14	17	31	Demasiada carga.

…nueva marca para el «National Match», obtuvo el Dr. José Castro Palomino. Mejoró en … la marca que había establecido en esta competencia, al lograr … total de 284 en un posible de … a pesar de tan magnífica performance, no pudo ganar el premio, que en definitiva fué para «Fico» Grande Rossi Jr., que tiró 29 puntos por encima de su par que son quince puntos menos que el de «Chicho».

He aquí el resultado de la justa, con sus comentarios:

	L.	T.		Total	Comentarios.
…Castro Palomino	91	95	98	284	Agitando las masas.
…Quevedo	88	96	83	277	El pichón le dió permiso.
…Rodríguez Feo	83	98	89	270	Fuerza de competencia.
…GRANDE ROSSI	78	95	96	240	Con pistola zurda.
…Dediot	85	94	82	261	Haciéndose el bobo.
…de los Reyes	85	95	78	258	Pasó mala noche.
…Ojeda	85	91	80	256	«Está loco», dice Felipe.
…Quintero	83	80	76	239	Con mucha calambrina.

…ción de las iniciales: (L) fuego lento: (T), fuego de tiempo, y … rápido.

…en lento, Quevedo: Char… …guez Feo, levantó el mejor … fuego de tiempo y Castro Palomino muy superior a todos en el fuego rápido. Tumbó a Quevedo, que en esto, es una «espada».

…JOARISTI REPITIO EN … TIRO DE RIFLE

…Ismael Segura, que nosotros … que estaba en condiciones de … primer triunfo de la tem… rifle, fué quien mejor tiró … que optaron por las tres … de oro, plata y bronce, que … premio el entusiasta si que … espléndido vizcaitarra, Ramón Avellanal. Segura hizo 392 en un posible de 400, pero a pesar de eso no pudo ganar, porque Ignacio Joaristi mejoró en dos puntos su par, mientras que el Dr. Segura lo más que había hecho era igualar el suyo. A la hora de aplicar el handicap, el joven tirador ganó por cien milésimas.

A continuación ofrecemos el record de la tirada:

	Total por cartón	Total	Hp.	Resultante
…Segura	50 50 50 48 48 50 48 48	392	392	392.000
…Joaristi	49 48 50 47 46 48 47 47	382	380	392.100
…ca González	48 50 48 50 48 46 49 47	386	393	Menos 7
…Sauvalle	46 48 48 46 41 42 48 44	363	380	Menos 17
…nzález	(Se retiró porque estaba «muy frío»).			

…CRUZ HIZO «TAUTALLA» … TIRO DE PICHON

…pitán Pablo Cruz obtuvo su … triunfo consecutivo en el tiro … ganando la bonita copa de … donada por la Habana Electric … boletas para viajar gratis en la … «di tutti», como llamaba Félix … el tranvía. José María Cuer… dando batalla hasta última … en el décimo pichón volvió … y quedó fuera. Tholward Sán… prácticamente, quedó fuera del dinero en el cuarto pichón y Gregorio García en el sexto.

Quedaron con nueve de diez, empatados, Capitán Pablo Cruz y Frank Steinhart. «Panchito» erró el octavo pichón, pues como buen católico, no mató y el militar erró su primer pájaro en la novena salida a la plancha.

Fueron al desempate, pero en el segundo pichón, erró Steinhart después que Cruz había matado. Y en el desempate del tercer lugar, por la Pool, ganó Gregorio García.

…LOS TROFEOS DE …ATLETISMO DE LA ODAC

…pasado por la noche, en el Club … se entregaron al Club Nacional Magnetic, los trofeos donados … doctor Viamonte, Alcalde Municipal y doctor García Alfaro, Gobernador de la Provincia, por haber … ambos equipos el primero y … lugares en las competencias … y Pista, celebradas bajo … de la ODAC.

…acto resultó muy lucido, ya … concurrió la casi totalidad de … Se dieron a conocer los … más distinguidos en las citadas competencias, a los cuales se les … próximamente las medallas … por la Dirección General

…LLEY BALL

…ha señalado definitivamente … del lunes 22 del presente … la inauguración del gran … Juvenil de Volley Ball … Este torneo se habrá de desarrollar en el Palacio de los Deportes … los auspicios de la Dirección … Nacional de Deportes y en … tomarán parte equipos masculinos y femeninos.

…primeros, se encuentran: … Normal, Artes y Oficios, Es… Victoria, J. de Santa … Estrella de Pla, Escuela Su… … de Marianao y Escuela 67. … categoría femenina, habrán … Escuela Normal, Insti… Academia Escandell y … Superior de Marianao. El … fecha inaugural, se efectuará una bonita fiesta en el Palacio de los Deportes, verificándose un gran desfile de los contendientes, encabezados por sus madrinas respectivas.

FUE UN EXITO LA FIESTA DE INAUGURACION DE LA CLINICA DE LA D.G.N.D.

Con la asistencia de destacadas personalidades de nuestro mundo social, profesional, comercial, industrial y deportivo, quedó brillantemente inaugurada en la tarde del domingo último, la Clínica Cuba.

Centro Quirúrgico del Trabajador y de Atletas, que dirige el doctor Facundo Prats, eminente galeno jefe de los Servicios Médicos de la Dirección General de Deportes.

La Clínica Cuba, sita en la Calle Línea esquina a I, en el Vedado, es uno de los centros médicos más modernos de nuestro país, estando dotado de los últimos adelantos que la ciencia médica dispone. El nuevo centro médico, estará dedicado exclusivamente a tratar accidentes del trabajo sufrido por trabajadores en sus labores y a todos los atletas cubanos que sufran lesiones, bien en el entrenamiento o en los eventos oficiales.

SORTEOS BENEFICOS

180

105 814

Están de leaders los gallegos, pero con un juego más celebrado

SPORTS DIARIO DE LA MARINA SPORTS
AÑO CVIII LA HABANA, MARTES, 16 DE ABRIL DE 1940 PAGINA QUINCE

CELAYA Y EL KANGURO, CONTRA IRIGOYEN Y EL MONARCA DE LA ZAGA, HOY, EN EL ESTELAR

Por ELADIO SECADES

Los cubanos en pelota vasca de algún tiempo a esta parte somos fatales con nuestros atletas. Ved el caso de Emilio. De la noche a la mañana levantó un juego loco, pasó de los terceros partidos a los estelares y llegó a jugar encuentros de tanta importancia que se le tuvo que reconocer el mérito de ser, en aquel momento, el delantero que más pesaba, después de la aristocracia casi siempre aisladísima de Pistón e Ituarte. Emilio, cuando más contentos estaban sus admiradores, empezó a descender y en la actualidad está atravesando un verdadero calvario.

Después asistimos a la exaltación de otro pelotari criollo: con buen manejo, considerable poder y en conjunto, facultades excelentes para salir adelante. Vallejo, como Emilio, fué ascendido de los últimos turnos de nuestras carteleras a los estelares y fué punto menos que una revolución, a través de algunas semanas. En compañía de Guillermo llegó a jugar contra Pistón y Ugartechea. De acuerdo en que Guillermo estaba desbordado, pero aun aceptando eso hay que aceptar también que Vallejo en todas esas contiendas estuvo a una altura digna de todos los elogios.

Ya tenemos a Vallejo en el descenso, que ojalá pueda evitar. Este mes ha jugado cinco y sólo ha podido ganar uno. Pero lo de menos es eso, porque hay veces que el pelotari aun perdiendo, sostiene buen juego y lejos de retroceder, o se sostiene, o avanza. Pero es que Vallejito entonces salía a la cancha lleno de entusiasmo, estimulado por lo que era (y todavía puede ser) la oportunidad de su vida. Ponía «Tapón» un cuidado grande en todo lo que hacía y en esas condiciones administraba mejor las condiciones que tiene para ser estrella. Anoche perdió el segundo partido y volvió Vallejo al ofuscamiento, a la desesperación negativa, volvió a dejarse llevar por el complejo de inferioridad que antes no le dejaba echar su nombre adelante. Vallejo, en el momento en que escribo esta crónica, es una figura que la empresa está utilizando en los estelares. Se trata de un pelotari cubano que tiene derecho a permanecer en la posición, a donde supo llegar jugando bonitamente a la pelota. Por eso le hago la crítica a tiempo y por eso le señalo el mal, para que cuando reaccione no esté otra vez en los terceros partidos.

Si Vallejo jugó mal, peor todavía jugó su compañero Uriona, que cada día está más flojo. Uriona no ha sido nunca un zagüero de fuerza. Pero con un poco de nervio y la seguridad y el tesón que tiene, ha hecho un papel airoso en el cuadro. Hace pocas noches no podía sacar la pelota de seis cuadros y ayer en las dos últimas decenas padeció la misma dificultad, que se debe a que el moro ha perdido el nervio y no puede echarle al juego una gota de sal.

Lo único que puede decirse del segundo partido de anoche es que lo ganaron Gabriel y Celaya mayor sin tener que jugar nada después del último empate, que tuvo lugar en el tanto quince. Antes se habían registrado otros, en 8, 11 y 12. De aquí pasaron al número 15 los perdedores, en una arrancada en falso. Nivelan en ese mismo número y el resto es tan desastroso que Vallejo y Uriona no pueden hacer otra cosa que negociar cuatro puntos, para quedarse en 19.

Ugalde y La Paz les ganaron el primero a Martín e Ibarlucea, por cinco tantos. En el tercero Emilio y Trecet superaron por seis números a Labat y a Eugenio.

Hoy: Celaya y Ermúa, contra Irigoyen y Guillermo.

Ayer por la tarde Eguiluz estuvo viendo ensayar a Vizcaya junior, joven delantero cubano que está contratado por la Empresa del Palacio de los Gritos. Vizcayita, que tiene un manejo rico, todavía hará algunas prácticas más antes de que se anuncie su debut. Vizcayita viene a jugar en el Biscayne de Miami y es muy conveniente que antes de empezar su campaña en un asfalto grande se endurezca y se habitúe más al cambio de cancha.

FUNCION DE HOY

PRIMER PARTIDO, a 25 tantos: Gabriel II y Hugues, blancos, contra Creus y Quintana, azules. A sacar ambos del cuadro 10, con ocho pelotas finas.

PRIMERA QUINIE7LA, a 6 tantos: Pistón, Irigoyen HI, Guillermo, Celaya II, Lorenzo y Ermúa.

SEGUNDO PARTIDO, a 30 tantos: Irigoyen III y Guillermo, blancos, contra Celaya II y Ermua, azules. A sacar los primeros del cuadro 9 y medio y los segundos del cuadro 10, con ocho pelotas finas.

SEGUNDA QUINIELA, a 6 tantos: Andrés, Areitio, Mateo, Salazar, Elizondo y Maguregui.

TERCER PARTIDO, a 30 tantos: Elizondo y Maguregui, blancos, contra Andrés y Salazar, azules. A sacar ambos del cuadro 10, con ocho pelotas finas.

GANO REGLA EL CAMPEONATO EN BASKET COLEGIAL

Las representaciones de las Escuelas Superiores de la Víbora y Guanabacoa, conquistaron, los campeonatos de basket ball m… …nino, respectivamente, de la Federación Escolar de Juegos y Deportes.

Luis Arre… … …lez, Alberto Hevia y Carmelo Sardiñas desarrollaron un gran juego.

Fué la sensacional Nuria Groguès quien prácticamente les dió el título de campeonas a las muchachitas de Guanabacoa. La Escuela Superior de Regla realizó un magnífico esfuerzo, ofreciendo un juego inteligente y altamente emotivo, pero Nuria, en un gran día, fué imposible de contener y Guanabacoa, en el juego decisivo, cargó con la victoria con score de 16 x 10.

Los scores.

Anotación por quarters

Esc. Superior Víbora	48	67	25
Esc. Superior Regla	06	04	19

Anotación por quarters

Esc. Sup. Guanabacoa	37	42	16
Esc. Superior Regla	[illegible]	[illegible]	10

Referee: Peter la Rosa. Umpire: Edwin Olivera. Anotador: A. García. Cronometrista: Raúl Martínez Puebla.

VENCIO RICARDO MORALES

En los partidos de tennis celebrados ayer en los courts del Country Club de la Habana, Ricardo Morales, jugando brillantemente, derrotó a Gustavo Vollmer, con scores de 6x4, 6x4 y 6x4, y Pedro Duquesne dispuso de Ricard, con scores de 7x5, 6x2 y 6x4.

Ambos partidos fueron lucidísimos.

VENCIO FERNANDEZ EN N. Y.

NUEVA YORK, abril 15. (AP).—Johnny Morro, contendiente a la corona mundial de los pesos ligeros, perdió esta noche una decisión a ocho rounds frente a Billy Beauhuld, mientras 4,000 aficionados contemplaban el espectáculo. En uno de los preliminares, Toni Fernández, de la Habana, Cuba, noqueó a Johnny Alleb, del Bronx, al minuto y 40 segundos de actividad del cuarto asalto.

JUSTO GASCON ES UN ESPECTACULAR BOXEADOR WELTER

Bobby Deglane, que escribe de boxeo en la revista española «Marca», nos informa en una página de última hora, sobre un combate reciente de Gascón, en San Sebastián:

«Prisas y poco espacio nos impiden dar la debida amplitud informativa a la gran reunión pugilística celebrada el sábado en el frontón Urumea de San Sebastián, sobre cuyo ring actuó por primera vez el «as» del boxeo científico, Justo Gascón. El contrario de este semimedio, considerado como uno de los mejores cuatro welters de España, fué San Millán, cuya personalidad pugilística es bien conocida por su «pegada» y sus muy numerosos conocimientos del ring. Perdió San Millán por abandono, después de haber sufrido tres caídas en el sexto asalto, pero no sin antes ofrecer recia batalla y valiente pelea al más espectacular welter de España.»

EL ONCE DE LOS CARIBES DERROTO AL FUERTE CONJUNTO DEL NACIONAL CON ANOTACION DE UN GOAL A CERO

Los muchachos del Betancourt vencieron a los del Onital con la anotación de 3 por 0. Y el SEYCA venció al Luyanó con la mínima anotación. Lunares en los arbitrajes últimos

Por «PETER»

Ya están de nuevo los gallegos en el primer lugar, aunque tienen un partido jugado más que el Deportivo Puentes Grandes. Los puentegrandinos hubieran deseado el domingo, el triunfo del Hispano, pero más que los que simpatizan con el cuadro de la barriada fabril, ambicionaban lo mismo los que siguen las sedas deportivas de los Tigres, pero está visto que en fútbol ni los deseos de los aficionados, ni las decisiones de los referees, son las que deciden los encuentros, sino la actuación de los jugadores.

Ninguno de los dos partidos de primera categoría jugados el domingo, puede destacarse; ambos fueron bastantes mediocres, y a fuer de sinceros declaramos que toda la culpa no es de los jugadores. Hay otros factores que a ello contribuyen, pero que ahora no son del caso señalar. Tanto hizo el Hispano como el Centro Gallego, pero la verdad es que los Alacranes anduvieron con más suerte. El único goal del partido vino después de un «fumble» inexplicable de Juan Ayra.

La derrota de los asturianos se produjo también por una jugada parecida, y no decimos igual, porque el señor Arosemena, que nos ha demostrado ser un guardameta de primer orden, debe saber que toda pelota que se bombea sobre el marco, hay que echarla a corner. Y el guardameta de la Juventud no lo hizo así con aquella que tiró Berges sobre la meta contraria.

Varelón fué el mejor jugador del Hispano; el más malo, en cambio, lo fué Meléndez. ¿Quare causa, «Flaco»? Del Centro Gallego, los honores son para uno de los que forman la famosa línea «Maginot», para Barquín, que eclipsó al maestro Chorens.

En la Juventud se distinguieron Pedro y Tuñas, y en el Iberia Héctor, Magriñá. Vila y Yárritu. Este en el primer tiempo.

Los arbitrajes, con algunos lunares. En uno de los juegos se produjo un «sandwich» con intenciones **mayesdiescas**, que debieron castigar con un penalty, y hasta pudo ser motivo de una expulsión. Ni una cosa ni la otra. Pero por eso no acabamos aquí con el juego duro y peligroso.

Por regla general, los árbitros tienen miedo a castigar las faltas, cuando éstas son en el área. También vimos en varias ocasiones a los defensas ir al hombre, en lugar de a la pelota y aun cuando en medio del campo castigaron siempre con «free-kick», en el área de los sustos, los árbitros se hicieron los locos, y no castigaron con penalty.

A continuación ofrecemos las alineaciones. Los números entre paréntesis, indican el orden de los goals:

Centro Gallego	Hispano	Juventud Asturiana	Iberia
Pepín	Ayra	Arosemena	Juan
Barquín	Panchito (1)	Chino	Magriñá
Chorens	Madriz	Lizano	Vila
Aguacate	Guerra	Ino	Caricato
Bolillo	Varelón	Valdivia	Carrascal
Juan	Chuli	Pedro	Chino
Matamoros	Suárez	Campos	Muñeco
Tomás	George	Diez	Héctor
Mario	Alcíbar	Piedra	Yárrito
Vigñet	Meléndez	Tuñas	Evelio
Turquito	Romano	Cubaneleco	Berges

(1) NOTA: Panchito anotó en su propia portería.

En el once astur, debutó el defensa izquierdo, Enrique Lizano. A juzgar por su primera actuación, nada podemos decir en bien ni en mal. Lo único que puede decirse, es que cumplió.

Nuestro auxiliar Jorge Gamoneda, va a comentar algo de los partidos de la Serie B, jugados el domingo:

Gana la Universidad uno por cero

Los resultados del primer tiempo fueron los siguientes:

A los cuatro minutos de comenzado el juego Paco Ventosa anota el primer goal al rematar un centro magnífico de Gutiérrez, al ejecutar un castigo por jugada peligrosa de Manolín.

El mejor partido que ha jugado Ventosa en esta temporada, dió pases precisos y oportunos que sus compañeros no supieron aprovechar. En el segundo tiempo se notaron jugadas de interés. pero se advirtió que los muchachos de la Universidad están completamente cambiados porque se les ve jugar con mucho más interés.

Este partido fué arbitrado por Montesinos sin dificultad.

Los equipos se alinearon en la siguiente forma:

Universidad (1): Bustillo, Pinto, Chino, Olmedo, Fernández, Llarenas, Vega, Paco, Martorrel y Gutiérrez.

Nacional (0): Pelayo, Alonso, Isleño, Manolín, Armando, Armando II: Pranchito, Rodolfo, Neno, Lilo y Aponte.

Gana el Betancourt al Onital

Al comenzar el primer tiempo el Niño, uno de los jugadores que cuando no le sale la jugada que él piensa se tira en el suelo, da un formidable chut que se estrella contra el larguero de la puerta.

Los muchachos del Onital defendieron durante todo el primer tiempo su puerta.

El segundo tiempo da comienzo a las once y veinte.

Mario teniendo un grupo de jugadores en la puerta salva un goal de lo mejor. Mario sigue defendiendo la meta con mucha habilidad.

A los cinco minutos da comienzo el segundo tiempo Chino anota el primer goal para el Betancourt.

Machon da un formidable chut al portero y éste lo lleva a corner. El árbitro canta un penalty para el Onital que lo dispara Arturo anotando el segundo goal de la mañana.

Después del saque del goal Arturo se apodera del balón llevándolo de nuevo hasta la puerta y éste dispara pero falla Y minutos más tarde anotan el tercer tanto para los chicos del Cerro.

Terminando tres por cero a favor del Betancourt.

Este partido fué arbitrado por Tapia.

Los equipos se alinearon en la siguiente forma:

Betancourt (3): Mayola, Becerra, Pepe Martínez, Plácido, Bebo, Mallon, Ramón, Chino, Arturo, Morín y Esteban.

Onital (0): Mario Alberto, Victoriano, Planellas, Puchín, Tintín, Riveiro, Blanco, Constantino, Cubas.

Ganó el Seyca a los del Luyanó

Después jugaron por la tarde los muchachos del Encanto, el club Seyca, contra los sufridos del Luyanó, habiendo ganado los primeros por la mínima anotación después de un partido de verdadera importancia, en donde se ofrecieron jugadas de interés por ambas partes, pues los luyanoenses se presentaron más reforzados que en anteriores ocasiones.

El único tanto del encuentro fué anotado a los diez minutos del primer «half time» de un tiro magnífico del veterano Ordas, que se está destacando como en sus buenos tiempos.

MATCHES AMATEURS DE LA SEMANA

El estado de los clubs amateurs, después de los partidos del domingo, es el siguiente:

	J.	G.	P.	E.	Ave.
Hershey	1	1	0	0	1000
Naval	1	1	0	0	1000
Fortuna	1	1	0	0	1000
Cienfuegos	1	1	0	0	1000
Regla	1	1	0	0	1000
Matanzas	1	1	0	0	1000
Atlético	1	1	0	0	1000
Loma Tennis	1	1	0	0	1000
Universidad	1	0	0	1	1000
Yara	1	0	0	1	.000
Teléfonos	1	0	1	0	.000
Cubaneleco	1	0	1	0	.000
Vedado	1	0	1	0	.000
ADC	1	0	1	0	.000
Artemisa	1	0	1	0	.000
Artesanos	1	0	1	0	.000
Cárdenas	1	0	1	0	.000
Pilar	1	0	1	0	.000

JUEGOS DE LA SEMANA

En el Stadium:
1:45—Loma Tennis vs. Vedado.
4:00—Pilar vs. Universidad.

En el Vedado Tennis:
1:45—Atlético vs. Marina.
4:00—Fortuna vs. Matanzas.

En La Tropical:
1:45—Yara vs. Cubaneleco.
4:00—Teléfonos vs. Artemisa.

El club Hershey hará su primera visita del año al Deportivo de Cárdenas, en Cárdenas... Los rojos del club Regla visitarán Cienfuegos, que gozará de una semana más de estancia en la ciudad. Y el ADC irá a San Antonio de los Baños.

Partagás
EL CIGARRO QUE GUSTA MAS.

M.E.C.D. 2016

LA COMPRA DE INGLATERRA A SANTO DOMINGO, ES DE 60,000 T

URGEN MEDIDAS PARA ACONDICIONAR TECNICA Y SANITARIAMENTE LA PRODUCCION LECHERA

BOLSA DE NUEVA YORK

COTIZACIONES AL CIERRE AYER

—A	
Amer. Crys	14¼
Am. Radiator	8⅝
Adams Expr.	7⅞
Air Reducc.	48½
Alaska Jun.	6¼
Allied Chem	180½
Allis Chal.	36½
Amer. Can	115⅞
Am. Car Fou.	27¼
Am. F. Pow.	—
Amer. Ice	3⅛
Amer. Inter.	—
Amer. Loco	19⅞
Am. P. Light	3¾
Amer. Smel.	53
Amer. Sugar	21¾
A. C. Alcohol	7⅜
Amer. T. and T.	172½
Am. Tobac. A	89½
Am. Tobac. B	91½
Am. W. Works	10⅛
Am. Woolen	9½
Anaconda C.	30⅞
Atchison	22⅝
Atlan. Coast	17¼
Atlan. Ref.	22⅞
Ass. D. Goods	7¾
Auburn Auto	—
Aviat. Cor	8½
Amer. Metal	23
Armour and Co.	6¾
—B	
Baldwin Lo.	15⅝
Balt. and Ohio	5¼
Bendix Avi.	35½
Boeing Airp	27⅞
Beth. Steel	80¼
Borden Co.	23⅞
Briggs	23⅜
Brook Man	23¼
Butte Copp	—
Byers A. M.	12½
—C	
Can. Pacif.	5⅜
Cutr ½. «A»	29
Curt. ½. com.	10½
Case T. Mach	—
Columb. Gas	—
C. de Pasco	38½
Ches and Ohio	39¾
Chi. R. Island	—
Chrysler	87
Coca Cola	—
Col. Carbon	97
Comm. and Sout	1¼
Cons. Gas	32
Cons. Oil	7½
Cont. Can	49¼
Cont. Oil	23⅜
Corn Prod.	60
Cont. Motors	4
Cuba Co.	—
Cub Amer. S.	7⅞
C. Am. Sug. p.	83¾
Cmm-l Solv.	15⅝
Chesapeake	—
Cruc. Steel	41½
Cons. R. Cuba	1¾
Canada Dry	21⅝
—D	
Del. Hudson	18
Del. and Lack	5
D. Aircraft	93½
Drug Inc.	7
Dupont	118
—E	
East. Kodak	159
El. Auto Lit	40½
El. Pow. Lig	6
Elec. Bond	6⅝
Erie (R. R.)	1⅜
—F	
Fox Film C.	10⅛
Frep. Texas	38½
Foster Wh.	17¾
Firestone	19¼
—G	
Gen. Asphalt	15½
Gen. Elec.	38
Gen. Foods	49⅛
Gen. Motors	54⅝
Guantanmo S	3¾
Guillet Saf.	6¼
Gimbel Bros	7¾
Gold Dust	10⅞
Goodrich R.	18¾
Goodyear	22¾
Gen. Bronze	3
Graham Page	1
Gramby	9¼
Great North	26⅛
—H	
Homestake	55
Houston Oil	5¾
Hudson Mot.	6
—I	
Illi. Cent	11⅜
Interb. R. T.	—
Int. Cement	44
Int. Nickel	32¾
Inter. Tel.	3¾
I. Tel. F. S.	3⅞
Illin. Glas	63
—J	
Johns Mansv	72
—K	
Kroger Groc	33½
Kennecot	37⅛
—L	
Lambert Co.	—
Lgg Myers	109¼
Loew-s Inc.	34½
Loft Inc.	38¼
Lorillard	24⅛
Louisv. Nas	56⅜
Ludlum Stl.	23⅜
Lehman Cor	23¾
Liquid Carb	17⅛
—M	
Macy (H. R.)	30¾
Manati Sug.	3¾
Montgomeri	51¾
Miss Pac.	¾
Miss. Pac. p.	⅜
Morris (Phi)	96
Murray Corp	7⅜
—N	
N. Y. Central	16⅝
Nash-Kelvi.	6½
Nat-l Bisc.	24⅛
Nat-l Dist.	25⅜
Nat-l Dairv	18½
Nat-l P. Li	8½
Nat-l Steel	67
North Amer.	21⅞
N. A. Aviat-n	25½
Nort. Pacif.	8⅜
—O	
Ohio Oil	7⅜
Otis Elev.	15½
Otis Steel	11¼
—P	
Packard Mot	3⅝
Paramount	7⅝
Pennsylvann	22⅝
Pat. Mines	—
P. Petroleum	38¼
Pullman Co.	26¼
Pure Oil	10⅞
Puerto Rico	27⅜
—R	
Radio Corp.	6⅝
Rep. I. Steel	21¾
Reynolds	43
—S	
Schen. Dis.	13¾
Safeway St.	50½
Sears Roeb.	87⅜
Shell Uni.	12
Simmons Co.	22
Soc-Vacuun	11¼
St. Paul p.	—
So. Pacific	12⅞
South. Ry.	16¾
Stan Brands	7¼
Stand Gas	1¾
Stan. N. J.	41⅞
Stan Oil C.	23¼
Stewart War	8
Studebaker	11
—T	
Texas Co.	47
Texas Gulf	35
Tinker Roll	50
—U	
Union Carb	82½
U. Pacific	97¼
United Cor.	2⅜
Uni. Cor. pfd	39
Unit. Fruit	82¼
U. S. Rubber	35⅝
U. Aircraft	51⅜
U. S. Steel	62
U. S. Ind. Alc	23¾
—V	
Vanadium	37¼
—W	
Warner Bros	3½
W. Brothers	1½
West. Unión	23½
West. Elec.	113¼
White Motor	13⅛
Woolworth	40¾
—Y	
Yellow-Tr.	18¼
Youngs. Sheet	42½

PRODUCTORES Y VENDEDORES DE LECHE CRUDA ASI LO HAN PEDIDO A TRES SECRETARIAS

Desean que se instruya al productor; se regulen los factores de la producción con el precio del producto y se fijen éstos sobre bases de rentabilidad con exclusión de todo monopolio

El Secretario de Comercio, doctor Oscar Bonachea, recibió en la mañana de ayer la visita de una comisión designada por la Asociación de Productores y Vendedores de Leche Cruda, la que le hizo entrega de la exposición que dirige a los Secretarios de Sanidad, de Comercio y de Agricultura, recabando una acción eficaz y coordinada de esas dependencias del Estado para mejorar las condiciones económicas, técnicas y sanitarias de la producción lechera.

Sintetizan el objetivo que persiguen en la siguiente forma: «Lograr q. el productor esté debidamente instruído sobre la mejor manera de reclutar y mantener buenos ejemplares, organizar y dirigir la producción, aprovecharla y colocarla en el mercado; regular la participación de los distintos factores de la producción, aprovecharla y colocarla en el mercado; regular la participación de los distintos factores de la producción en el precio del producto, y fijar éste sobre bases de rentabilidad con exclusión de todo monopolio que perjudique al consumidor; ofrecer al consumidor un producto higiénico y nutritivo garantizado por la exigencia efectiva y general de los requisitos sanitarios, sin exclusiones, abusos ni privelegios.

Seguidamente hacen mención de algunos males que deben ser remediados refiriéndose a la existencia clandestina de vaquerías sin establos, sin exigencias sanitarias; el clandestinaje de la leche tanto en Marianano como en los demás Municipios limítrofes; y terminan la exposición sugiriendo los siguientes remedios:

Primero: Que por la Secretaría de Agricultura se publique periódicamente la estadística pecuaria y de la producción lechera, creándose un registro nacional que haga posible el conocimiento del número de vaquerías en explotación, cabezas con que cuentan y producción estimada.

Segundo: Que se dé mayor divulgación, a través de las Asociaciones de productores, y por todos los demás medios disponibles a los mejores principios sobre selección, cuidado y desarrollo de la ganadería, costos y rendimientos de las distintas razas, etc.

Tercero: Que se estimule la organización de los productores y se les dé representación en las comisiones técnicas y sanitarias, organismos reguladores de precios, etc., para el mejoramiento de la producción y un adecuado servicio de vigilancia.

Cuarto: Que por la Secretaría de Comercio tomando como base el costo de las explotaciones y del servicio de distribución en condiciones legales, oídas las Asociaciones de productores y representantes de los consumidores, se regulen las condiciones económicas del producto, persiguiéndose la competencia desleal, el monopolio y el tráfico ilícito.

Quinto: Que por la Secretaría de Sanidad se doten las plazas de Inspectores con técnicos, —veterinarios, médicos, químicos, químicos agrónomos, etc.— y en lo posible se les retribuya adecuadamente. La Asociación ofrece desde ahora señalar a la Secretaría todas las infrac- tando su comprobación. ciones de que tiene noticias facili-

Sexto: Asimismo que se dé publicidad periódicamente a los estados de producción de cada una de las vaquerías autorizadas, especificándose el nombre de los propietarios, ubicación, cabezas lecheras y lugares de expendio. Para realizar este servicio ofrece también su cooperación la Asociación.

El doctor Bonachea después de recibir la exposición y de oír a los comisionados con los que celebró un amplio cambio de impresiones, los dejó citados para continuar tratando el problema, a fines de la presente semana.

TABACO

La semana más pobre de actividad, de las trancurridas durante el presente año, fué la finalizada el sábado. Nos referimos a la actividad en el mercado local. Durante los seis días, se vendieron y entregaron 199 tercios solamente, De ese pequeño total eran 104 de tripas varias de Vuelta Abajo, 13 de puntillas de igual procedencia, 60 de manchados de Remedios y 22 de rezagos finos y maduros de Partido.

LOS TOTALES RECIBIDOS

Durante la misma semana pasada se recibieron en la plaza 1,609 tercios y pacas de Las Villas, Vuelta Abajo y Partido. Según la recopilación hecha por nuestro reportero, ese total se distribuye como sigue:

De Las Villas	1.079
De Vuelta Abajo	358
De Partido	172
Total	1.609

Las partidas que, sumadas, hicieron ese total, se recibieron por los patios de los ferrocarriles, en camiones y por el vapor «La Fe».

En los 358 tercios de Vuelta Abajo estén incluídos 35 que son de la nueva cosecha. Es el primer lote de la «libre de pie» nueva, recibido de su escogida de Remates por Manuel García Pulido.

Los 172 tercios de Partido son todos de la nueva cosecha. Los recibieron en varias partidas los señores Junco y Compañía y Sabucedo y Compañía. Ambas firmas están escogiendo en Ceiba del Agua y el Gabriel. respectivamente, la hoja «libre de pie».

LAS ENTRADAS DE AYER

Se recibieron ayer las partidas de tercios y pacas que relacionamos a continuación:

De Esperanza, para I. Kaffenburgh-s Son, 203.

De Camajuaní, para la General Cigar Company, 138.

De Santa Clara, para la misma General, 108.

De Placetas, para Rothschil-Samuels-Duignan, 87.

También de Placetas, para la General Cigar Company, 65.

De Esperanza, para la misma Compañía, 50.

BOLSA DE LA HABANA

COTIZACIONES AL CIERRE AYER

COTIZACION OFICIAL

Bonos y Obligaciones

República de Cuba

	Comp.	Vend.
Speyer 1904-1944	109	129
Deuda Int. 1905	93	95
1909-1949	109	125
Morgan 1914-1949	111	128
Morgan 1923-19 3	112	—
O. Públicas 1930-1945	94	—
1937-1977	72	72½
Obgs. oro con 9 cupones	45	—
Obgs. oro con 7 cupones	38	42
Obgs. oro con 4 cupones	35	40
Azúcar 1930-1940	108	—
Centro Asturiano	35	—
Banco Territorial S. B.	10	—
Cervecera	40	—
Cerv. Obgs. no Hip.	17	23
Gas	102	—
Hav. Elec. Cons.	49	—
Havana Electric Debentures Obgs. no Hip.	⅞	2
Edif. La Metrop. S. A.	25	40
Mercados de Abasto y Consumo 1a. Hip.	40	—
Nueva F. de Hielo	110	—
Papelera S. B	70	—
Teléfonos	100	—
Unidos	5	—
Obgs. no Hip. Cía. Inversiones y Fom. S. A.	—	—

Acciones

	Comp.	Vend.
Banco Territorial	1	—
Banco Terr. Bnfs.	⅛	—
Cervecera	18	—
F. C. Cons. de Cuba P.	1¾	2½
Cuba R. R.	3¾	—
Fibras y Jarcia	22	—
H. E. Utilities Co. P. 6%	36⅞	38¼
H. E. Utilities Co. P. 5%	4½	5⅞
H. E. Railway Co. P.	½	2
H. E. Railway Co. C.	⅛	—
Jarcia, P	45	70
Jarcia, C	5½	—
Mercantil, La (Seg)	155	—
Naviera, P	27¾	31
Naviera, C	2	—
Nueva F. de Hielo	132	—
N. F. de Hielo Bnfs.	34	40
Pesca, P	—	—
Teléfono P	63¾	67
Teléfono C	8½	—
Unidos	1	1½
Unión Oil	2⅞	3½
1ra. Papelera Cubana	20	—
Cédulas Primera Papelera Cubana, 8%. (En circulación $500,000)	5	—
Pan American Tungsten Corp.	40	200

COTIZACION A TERMINO

Entregas: días 15 y último de mes

Bonos y Obligaciones

República de Cuba

	Comp.	Vend.
Speyer 5%	108	—
Deuda Int.	91	95
Speyer 4½%	107	—
Morgan 5%	110	—
Morgan 5½%	110	—

	Comp.	Vend.
O. Públicas 1945	92	—
4½, 1977	72	73
Obgs. oro con 9 cupones	45	—
Obgs. oro con 7 cupones	39	42
Obgs. oro con 4 cupones	36	—
Azúcar	107	—
Centro Asturiano	35	—
Cervecera Int.	40	—
Cerv. Int. Obgs. no Hip.	17	—
Gas y Electricidad	102	—
Hav. Elec. Railway Co.	49	—
Havana Electric Railway Co. Obgs. no Hip.	1	2
Nueva F. de Hielo	110	—
Papelera Cubana, S. B	80	—
Cuban Telephone Co.	101½	—
Unidos	4	—
Cía. Inv. y Fom. S. A.	—	—

Acciones

	Comp.	Vend.
Cerv. Int.	10	—
F. C. Cons. Prfs.	1¾	—
Cuba Railroad Prfs.	3½	—
H E. Utilities, Prfs.	37	38
H. E. Utilities, Pretes	4½	5⅞
Hav. Elec. Ry. Co. Prfs.	⅜	2
Jarcia, Prfs	40	—
Jarcia, Cms.	5½	—
Naviera, Prfs.	28⅛	30
Naviera, Cms.	2	—
Nueva F. de Hielo	135	—
N. F. de Hielo Bnfs.	37¼	42
Teléfonos, Prfs.	63	—
Teléfonos Cms.	8½	—
Ferrocarriles Unidos	1	1½
Unión Oil Co.	2¾	4

COTIZACION LIBRE

Bonos y Obligaciones

	Comp.	Vend.
Inter. Tel. 5% 1955	43	—
Cuba R. R. 5% 1952	37½	—
Cuba R. R. 6%	34	—
Cuba R. R. 7½% 1936	43½	—
Nort. de Cuba 5½% 1942	29½	—
Manatí Sug. 5½ 1942	20	—
Vertientes Sug. 7% 1942	7	—
C. Gallego 6% 1975	40	—
V. Tennis 3% 1949	3	—
Pro A. Musical 7%	30	—
C. Español 6%	50	—
Warren Brothers 6%	30	—

Acciones

	Comp.	Vend.
Inter. Tel. and Tel.	4	—
Cía. Cub. Elec. P. $6.00	26	—
Cuban Ame. Sug. P	80	—
Cuban Ame Sug. Cms.	7	—
Cuba Co. Cms.	⅛	—
Aux. Marit. (Suscrp)	9	—
Seg. La Com. (Suscrip)	60	—
Seg. El Com.	100	—
Central Violeta	9	—
Guantánamo Prfs.	26	—
Guantánamo Cms.	2½	—
Cía. Litográfica Prfs.	60	—
Litográfica Cms.	—	—

MERCADO DE CAFE

Cierre de ayer en New York:

Septiembre	4.01
Diciembre	—

BOSTON SURETY COMPANY, S. A.
GARANTIA EN BONOS DE LA REPUBLICA
FIANZAS EN GENERAL.—MANZANA DE GOMEZ, DEPARTAMENTOS 365-368. HABANA.—TELEFONOS: A-6204 y M-2517.
CABLE: AVIEITES.—TELEGRAFO: BOSCO.

EN EL MERCADO DE EMBAR DE NEW YORK SE REPORTA VENTAS A 2.90, 2.95 Y 2.97

Los crudos para entregas futuras estuvieron activos de alza. Los del contrato mundial recibieron un apoyo al saberse el racionamiento acordado po

En nuestra edición del sábado último, anticipamos la noticia de que Inglaterra había comprado el jueves la totalidad de los azúcares crudos que quedaban disponibles en Santo Domingo, de la cuota mundial correspondiente al tercer año del Convenio Internacional que vence el treinta y uno de agosto.

Añadíamos en aquella información de primera plana, entre otros datos que el lector recordará, que vendido el remanente de Santo Domingo y habida cuenta de que al Perú sólo le quedaban unas 20,000 toneladas, a Cuba tendrían que acudir los compradores de azúcares crudos para satisfacer sus necesidades.

Francia es uno de esos compradores. Esa república importa mensualmente 25,000 toneladas. En los cuatro meses que quedan del tercer año cuota, serían cien mil toneladas.

Pero como no consideramos necesario repetir lo que el sábado decíamos, vamos a referirnos a la base de aquella información, o sea la venta de Santo Domingo a Inglaterra. Ayer la trasmiten desde Londres y New York.

Ampliando la noticia, los despachos que la trasmitieron dicen que la compra hecha por el Control Azucarero de Londres a Santo Domingo, comprende unas 60,000 toneladas de crudos, resto de la zafra de aquella república antillana; que esa cantidad es para embarcar en mayo y junio, y que el precio se basará en el promedio de julio, del contrato mundial de entregas futuras. «Se establece, empero, un tipo mínimo y otro máximo, de 1.20 y 1.60, respectivamente, por libra, libre a bordo.» Así lo dice uno de los despachos que hemos sintetizado.

Ha sido, pues, ratificada nuestra información del sábado.

El racionamiento de azúcar, que, según otros despachos, ha acordado Hungría, hará recordar al lector los comentarios que, alrededor del último estimado de Licht, recogíamos en otra información del sábado.

MERCADO DE CRUDOS.—Se reportaron ayer de New York las siguientes ventas: de un cargamento de Puerto Rico, de Farr a Godchuax, para embarcar el dos de mayo, a 2.90; de 1,000 toneladas de Filipinas, de Higgons a Rionda, para embarque en mayo-junio, a 2.95 y de otras 1,000 toneladas de igual procedencia, de Farr a Lowry, para embarque en junio-julio, a 2.97.

MERCADO DE FUTUROS. — Se vendieron del contrato americano durante la sesión de ayer en la Bolsa del Azúcar de New York: 4,950 toneladas en mayo, 3,350 en julio, 2,250 en septiembre, 1,350 en enero y 400 en marzo. Y del contrato mundial se vendieron: 4,850 toneladas en mayo, 3,450 en julio, 3,200 en septiembre, 950 en diciembre, nada en enero, 650 en marzo y 100 en mayo del próximo año.

Acerca de la actuación de ambos contratos, del alza que obtuvieron y de los factores que influyeron en dicho mercado, remitimos al lector a la carta resumen que insertamos más abajo.

La mencionada Bolsa del Azúcar de New York fijó el sábado en 1.98 la cotización «spot» para los crudos del contrato americano, y en 1.50 para los del contrato mundial.

LA CARTA RESUMEN.— Es de Dow, Jones and Company, recibida por el hilo directo de Luis Mendoza y Compañía, y tradu firma, dice como sigue: «Las operaciones de realizadas por firmas loca mo y las nuevas compras ladores, contrarrestaron traordinarias liquidaciones de Mayo del contrato cierre, los precios queda variación a dos puntos operó en volumen de 12 das. La posición de Mayo te a activas liquidaciones de intereses productores res. así como a un núm de traspasos a Septiembre bre, en anticipación del de entregas en Bolsa. Al originó del exterior con los avisos recibidos en de que Hungría ha orde cionamiento de azúcares rritorios ,así como por la que el Ministerio de Alim Gran Bretaña compró el de la zafra de Santo D cendente a unas 60,000 un precio que habrá de la posición promedio de contrato mundial. Los mésticos respondieron a de las casas comisionistas sectores del ramo, y a berturas de último minu das por intereses cubanos en un volumen de 10,0 Las transacciones, durante parte del día se efectuaron titud, reflejando con ello del mercado de crudos. En cado se ofrecieron azúcares a la base de 2.95 c., base pagos, para embarque en zándose de pronto entreg mente a 2.90 c. La única crudos que se reportó, de 1,000 toneladas de F Farr and Company vend operador, para embarque Junio a la base de 2.95 c. Rico se ofreció en un mar a 2.92 c., para embarque Abril y mediados de Mayo

PROMEDIO DE COLO

«Asociación de Colonos de estimado el precio promedio car para el día trece del 1.561765, y hasta esa 1.506047.

EN PUERTOS DE CUBA

vimiento de los azúcares los puertos de la República la semana terminada el s según el departamento de cas de Lamborn, Hutc Company, fué el siguiente

Arribos: 89,617 tonela

Exportación: 65,222 ton

Existencia en puertos: neladas.

Las exportaciones fuer York: 10,931; Philadel Boston: 3,663; Baltimore: Orleans, 22,305; Galves Jacksonville: 3,534; W 1,508; Norfolk: 3,482; Re 4,701; Curazao: 18.

TIPO DE LA PLATA CIERRE DE AYER

Al cierre del mercado lo la plata nacional se de 12 a 12.1|32 de to en operaciones c por el billete ameri

CAMBIOS

Tipos de venta al cierre ayer, en Bancos de esta capital:

Nueva York, cable	1-10P.
Nueva York, vista	1-10P.
Londres, cable	3.50
Londres, vista	3.49½
París, cable	2.00
París, vista	1.99
Italia cable	5 07
Italia, vista	5 06½
Madrid vista	Nominal
Madrid cable	Nominal
Toronto, cable	15¾D.
Toronto, vista	15.13|16D.
Alemania, cable	Nominal
Alamenia, vista	Nominal
Hong Kong, cable	21.55
Hong Kong, vista	21.50
Bélgica, cable	16.98
Bélgica, vista	16.97
Suiza, cable	22.47
Suiza, vista	22.46
Amsterdam, cable	53.10
Amsterdam, vista	53.08
Buenos Aires cable	23.50
Buenos Aires, vista	23 45
Japón, cable	23 60
Japón, vista	23.58

Cotizaciones

LA LIBRA ESTERLINA

La libra esterlina se cotizó ayer al cierre del Mercado local a $3.50.

COTIZACION DE LA PESETA

La peseta española se cotizó ayer, al cierre del Mercado local, nominal.

COTIZACION DEL FRANCO

El franco francés se cotizó ayer en el Mercado local, a razón de 50.00 por dólar.

MERCADO DE MANTECA

Cierre ayer en Chicago:

Julio	6.50
Septiembre	6.72
Granel	5.42

MERCADO DE GRANOS

Cierre ayer en Chicago:

Avena:	
Mayo	41⅞
Julio	37⅝
Septiembre	34½
Centeno:	
Mayo	68
Julio	69¾
Septiembre	70¾
Maíz:	
Mayo	60¼
Julio	61¾
Septiembre	62⅞
Trigo:	
Mayo	108¾
Julio	107¾
Septiembre	107¾
Winnepeg:	
Mayo	90
Julio	91⅜
Octubre	93

COTIZACIONES DEL AZUCAR EN LA BOLSA DE N. YORK

NUEVA YORK, abril 15. (Por el hilo directo de Luis Mendoza y Cía.)

CONTRATO NO. 3

Meses	Abre	Máx.	Mín.	Cierre
—1940.				
May.	1.94	1.96	1.94	1.95
Jul.	2.00	2.01	1.99	1.99
Sept.	2.04	2.05	2.04	2.04
Nov.	—	—	—	2.08
—1941				
Ene.	2.07	2.08	2.07	2.07
Mar.	2.11	2.11	2.11	2.11

CONTRATO NO. 4

Meses	Abre	Máx.	Mín.	Cierre
—1940				
May.	149½	151	149½	150½
Jul.	152	152½	151	152
Sept.	149	150	149	149
Dic.	150½	151½	149½	151
—1941				
Ene.	—	—	—	151½
Mar.	151	152	151	151½
May.	—	152	152	153

VALORES

La inactividad fué característica del mercado local de valores durante el día de ayer. Las emisiones que fueron más solicitadas en las anteriores semanas, no recibieron ayer el favor de la demanda. Al menos, no fueron objeto de la demanda que las colocaron entre los valores más activos del mercado.

Nos estamos refiriendo a las Obligaciones Oro del Tesoro y al Bono nuevo de la Deuda Exterior de la República. Esos valores, sin embargo, se mantuvieron firmes desde la apertura hasta el cierre. Lo que hace pensar en que si los tenedores se hubiesen mostrado fáciles, habría compradores bastantes.

A las Obligaciones las alienta en estos momentos, la noticia, que para algunos constituye ya una realidad, de que el problema que las mismas constituyen ha de resolverse muy pronto por el Congreso.

El bono nuevo ha tomado hace tiempo una posición ventajosa entre los mejores papeles de renta y, por eso, es difícil obtenerlo a precios fáciles.

Casi nada se hizo ayer a base de las Obligaciones. Lo mismo decimos acerca del Bono 1977. De éste se vendieron en New York $14.000.

De los otros bonos de renta fija hubo muy pocos negocios en el mercado local. Lo poco que se hizo fué a base de los Morgan, Speyer y Deuda Interior.

Dentro de los niveles cotizados en la Bolsa de la Habana, se estuvo operando en las acciones beneficiarias de la Nueva Fábrica de Hielo. También se operó en las preferidas del seis por ciento de la Utilities, como algo de las preferidas del Teléfono, Jarcia de Matanzas y Naviera.

Poco hubo en otras emisiones de acciones.

MERCADO DE METALES

Cierre de ayer en New York:

Cobre	11.50
Plomo	5.10
Nickel	35 00
Estaño	46.63
Zinc	6.14
Manganeso	53.00

PROMEDIOS DEL CIERRE DE LA BOLSA DE NUEVA

Por DOW JONES Co.

ABRIL 15 DE 1940

	Abre	Máx.	Mín.	Cierre	
30 industriales	149.71	150.67	149.20	149.72	alza
20 ferroviarias	31.05	31.20	30.90	30.98	baja
15 Serv. Públ.	25.21	25.30	25.07	25.13	baja
40 Bonos	—	—	—	89.29	alza

Bonos de Cuba

Cierre ayer en Nueva York:

Speyer, 5%	99¾	101½
Morgan, 5%	102½	103
Speyer 4½%	99½	100½
Morgan, 5½%	102	107
Cuba, 4½%, 1977	61	62
O Públicas, 5½%	80½	81½
Cuba Railroad, 5%	37¾	40
Cuba Railroad, 7½%	44	45
Cuba Northen, 5½%	29½	30¼
Manatí Sugar, 6½%	43	44½
Warren Bros, 6%	31½	34

CAMBIOS EN NEW YORK

Cierre de ayer en New York:

Libras Esterlinas	3.51
Francos	1.99
Pesetas	10.50

PLOMO VIRGEN
LINGOTES DE ORIGEN
HERMANOS BUSTO
(S. en C.)
ARANGO, 659 HABANA
Bravo de Messa. Pub. A-6636

HAVANA ELECTRIC AND UTILITIES COMPANY

AVISO

La Junta Directiva de esta Compañía, en sesión celebrada el día 10 de los corrientes, acordó repartir un dividendo de $0.75 por acción, a cuenta del dividendo trimestral correspondiente al trimestre que terminó el día 14 de Agosto de 1935, sobre las acciones primeras preferidas del 6% acumulativas.

Este dividendo se paará el día 15 de Mayo de 1940, por medio de cheques que se enviarán al domicilio de los señores accionistas que aparezcan registrados en los libros de la Compañía en la ciudad de Nueva York, al cierre de las operaciones del día 30 de Abril de 1940.

Los libros de traspaso de acciones permanecerán abiertos durante el período de tiempo comprendido entre las fechas indicadas.

Los cambios de domicilio deberán ser comunicados oportunamente al Chase National Bank of New York, Aguiar, número 310, Habana.

HAVANA ELECTRIC & UTILITIES COMPANY.

W. B. Stafford,
Tesorero.

Ab. 13, 14, 16, 17, 18

SE VENDE

EDIFICIO PARA OFICINAS
Frente
al Parque San Juan de Dios
Cuatro Plantas
Terreno: 770 metros
Fabricación: 3,116 metros
Cuatro Plantas - 66 apartamentos
Renta Mensual: $922
Precio:
$90.000
Informan:
THE NATIONAL CITY BANK OF NEW YORK

SE VENDE
CASA DE APARTAMENTOS
Gervasio 59 al 67
3 PLANTAS
36 Apartamentos
Terreno: 796 metros con 23 metros de frente
Renta Mensual: $661
Precio:
$70,000
Al lado de este edificio, marcado con el número 69, hay un solar de 268 metros, que también se vende.

SE VENDEN
DOS
CASAS ANTIGUAS PARA FABRICAR
Lagunas # 322 y 324
Precio:
$10,000

Informan
THE NATIONAL CITY BANK OF NEW YORK

Partagás
EL CIGARRO QUE GUSTA MAS

N. GELATS y Cía.
Habana. BANQUEROS Aguiar 456
Vendemos cheques de Viajeros pagaderos en todas partes del mundo y Cartas de Crédito Circulares en las mejores condiciones.
"SECCION DE CAJA DE AHORROS"

NUEVA FABRI DE HIELO, S.

PROPIETARIA DE LA F CA DE CERVEZA Y «LA TROPICAL»

SECRETARIA

JUNTA GENERAL DE ACCIONISTAS

SEGUNDA PARTE DE SESION ANUAL ORDIN

De orden del señor Pr te y conforme el artículo Reglamento, cito a los s accionistas para que se concurrir a las DOS TARDE del Domingo VE Y OCHO (28) del actual a la SEGUNDA PARTE sesión ordinaria de la GENERAL, a que se refie artículos 14 de los Es y 13 del Reglamento, y celebrará en el Salón de tas, anexo a las Oficinas rales de la Compañía, de Cosme Blanco Herrera tes Palatino), esquina a cha, Cerro.

En dicha sesión única se tratará:

1.—Del Dictamen de la C SION DE GLOSA DE CUENTAS, que será

2.—De la elección de las nas a que se refiere tículo 16 del Reglam para la renovación de la Junta Directiva.

Habana, 12 de abril de

El Secretario,

Manuel GIMENEZ LA

M.E.C.D. 2016

HABANERAS

A LA MUJER EL HOGAR

SOBRE LA BELLEZA

...saben usar de los cosméticos con habilidad, de los mil recur... con resultados óptimos, y no triunfan, sin embargo, porque ...s y modales afectados, imitando los gestos de las artistas de ...rente a la cámara. Tratan de ser temperamentales o exó... ...nsar que esas son actitudes cinematográficas y que lograrían ... más siendo sencillas y dignas.

...s palabras, todas poseen algo diferente en su interior, algo ...e distinto confiere encanto a nuestra belleza. ¿No es ab... ...o tanto, imitar a otra persona? Para ser bellas debemos con... ...ventud de nuestros cuerpos con los nunca bien ponderados ...gimnasia sueca y la práctica, si es posible, de la natación, ...leto de los deportes. Nuestra piel, no importa si es morena ...debe conservar siempre su suavidad; cualquiera que sea el mé... ...eza que sigamos, es imprescindible en el tocador de toda mu... ...ferencia abona mis palabras—dos cremas: de limpieza una, ...a la otra.

...lo que siendo el rostro, los brazos, el cuello, las partes más ...el cuerpo al aire y el polvo, los dejemos al solo cuidado del ...al de la piel, que nunca es suficiente. Por mi parte, prefiero ...a base de aceite de leche de almendras.

...do, la forma de caminar, el porte, deben ser distintos de to... ...ividuales como la misma persona. La conquista de la belleza ...ación noble; pero las mujeres no la toman en serio, a pesar ...festaciones y ruegos. Una mujer tiene que dedicarse a sí ...s momentos de cada día. No quiero decir con esto que su ...uación la constituya el salón de belleza, pero es necesario ...cibir.

...e del rostro en la parte inferior de los ojos y a ambos lados ...evita la aparición de las arrugas, que envejecen prematura... ...n esto se emplean las yemas de los dedos en movimientos cir... ...rizontales. Los pulgares se apoyan sobre el lóbulo de la oreja ...de la cabeza descansa sobre ellos y los codos, que se pondrán ...sita-toilet.

...tengan la piel de las manos seca por naturaleza, harán bien ...arlas con agua caliente. Es preferible el agua fría, untán... ...ntinuación con una mezcla de glicerina y miel. También es ...earlas con aceite de olivas al que se haya agregado unas go... ...de lavanda. Estos masajes comprenderán especialmente los ...la punta a su base.

...ina es excelente en aplicaciones matinales para las uñas que... ...Conviene extenderla perfectamente de manera que penetre ...piel base de la uña. Estas aplicaciones se efectuarán directa... ...o es, sin que las uñas tengan esmalte.

...gramo de mentol y treinta gramos de alcohol puede preparar... ...ución astringente recomendable para cerrar los poros dilatados

...simular la redondez perfecta de un rostro convienen los pei... ...lleven el cabello hacia arriba. Con esto se conseguirá una ...ilusoria de altura, o sea, de longitud. Esta se ayudará exten... ...rouge» por las mejillas en un sentido que podríamos llamar ...ero sin que se aproxime gran cosa a la nariz. Ensayando esta ...ión ante el espejo se notarán mejor las ventajas que ofrece.

...as o jóvenes que tengan ojeras muy marcadas serán pruden... ...intura de los párpados, por cuanto ésta tiende a acentuar el ...circunda los ojos. El sombreado marrón, por ejemplo, es el ...dicado; en cambio un tono verdoso empleado con discreción ...ore mejor impresión.

Merry Hull ha diseñado un guante apropiado para las uñas largas de moda. Es lo cierto que ha sido diseñado un nuevo estilo de guantes con punteras, para acomodar las uñas que las bellezas de hoy en día tienen orgullo en mostrar bien crecidas. Y presentan un capirote terminado en punta, muy juvenil, para completar el conjunto atractivo de la jovencita a quien agrada estar en primera fila de cuanto a modas se refiere. El capirucho en punta, acentúa los dedos puntiagudos; y para que pueda usted lucir ultra chic, el sombrero y los guantes vienen en colores que combinan con los atrevidos y atractivos tonos del esmalte. ¿Puede pedirse más? Esta sección no estaba de acuerdo con la moda de las uñas extremadamente largas, pero ahora estoy convencida de que es una moda buena. De manera que si usted desea usar sus uñas largas, éstas deben ser fuertes y usted debe arreglárselas todos los días sin faltar uno solo. Las uñas largas requieren un cuidado especial. No pueden partirse, ni lucir con el esmalte descascarado. Un esmalte vívido, en uno de los tonos de moda, es necesario para cubrir la parte superior blanca.

NOTAS DE PARIS

Muchos interesantes modelos fueron elegidos por las elegantes de París para el Domingo de Resurección, de entre las colecciones nuevas en las casas principales.

La duquesa de **Windsor** escogió un modelo de **Balenciaga,** un traje de estilo sastre de lana gris con rayas blancas, la chaqueta larga y entallada, la blusa de faya negra, como también lo era la bufanda. **«Paladin»,** un ensemble de **Lelong** fué escogido por Lady Mendi, Madame Morriz de Aragao, esposa del ministro del Brasil, y otras clientas. Es un modelo de tipo redingote, de cuello alto, en gris y azul marino mezclado y ribeteado con la franja de la tela pespunteada en un tono más claro de gris y cerrado con grandes botones de plata reluciente. El vestido es de crepé azul marino, plisado ligeramente y cerrado con un broche de plata en la garganta.

Los **suits** color azul marino, **chez Schiaparelli,** fueron elegidos por muchas elegantes. Un modelo que se cierra con cadena y lápiz dorados gustó mucho; otro modelo con bufanda en forma de lazo de muselina bordada y con un sombrerito en imitación de un bonete escandinavo, de la misma muselina, gustó para las jovencitas.

El modelo que más furor hizo en la colección de **Molyneux,** en lana azul marino, es un **ensemble,** el vestido de corte princesa con muchos **godets** por detrás y adornado con cuello y puños de guipure blanco; los botones de la chaqueta corta y entallada, repiten el motivo del encaje.

Helene Irande, de gran fama por sus preciosos modelos de **negligées** y lencería, rápidamente gana fama como diseñadora de ropa de **sports** en los cuales demuestra versatilidad e inventiva y un sentido de colores que ya le ha dado fama.

Para las que son aficionadas a la pesca, **Irande** presenta un modelo a la vez bonito y práctico. Tiene anchos pantalones bombaches (plus-fours) de una tela de hilo color neutral-cremoso, que no se arruga, adornado con grandes bolsillos sobrepuestos. Un **windbreaker** con capirucho de seda, hule rojo forrado con **jersey** de seda a rayas multicolores, completa el conjunto.

Los **shorts** también se adornan en la altura de las rodillas con grandes bolsillos. Estos **shorts** suelen ser de lana escocesa y se llevan con un abrigo que sólo llega a las rodillas y suele ser de hilo color natural, terminando con un capirucho forrado de la tela escocesa. Para calle **Irande** lanza **kilts** auténticamente escocés, de ocho yardas de ancho y se llevan con blusas de piqué.

Otra novedad, **chez Irande,** son los sombreros.

Los turbantes para calle fueron vendidos tan pronto como se confeccionaron. Son drapeados y fruncidos, algunos redondos, otras en forma de pico. Entre los modelos se destaca un turbante de tela a cuadritos, otro de piqué blanco con brida detrás, de fleco de algodón color cobre; una gorrita tipo asirio, drapeado y de cerpé floreado **mauve,** un turbante de inspiración española en un vivo tono azul, de una tela rústica, combinación de lana e hilo, que se llama muselina de lana, con una larga caída recogida por detrás, ésta en vivos tonos de azul y amarillo y atada con un lacito de cinta faya en color **magenta.**

GALERIA INFANTIL

Esta monísima criatura es Cristina de Cárdenas y Lago, hija adorada de los estimados esposos Cusita Lago y Julio de Cárdenas y Vignau.

AGRUPACION CATOLICA OBRERA

La rifa del billete de cien pesos que la **Agrupación Católica Obrera** está haciendo para recolectar fondos, se ha de celebrar el día 24 de abril, o sea, el último sorteo del mes.

Suplica esta agrupación por nuestro medio a todas las personas que tienen en su poder talonarios o **tickets** de dicha rifa, hagan entrega de su importe antes del día 20 para su pronta liquidación.

Las que no lo hayan hecho efectivo pasada esa fecha, se considerarán tomados y las encargadas de su distribución tendrán que abonarlos a la Dirección de la piadosa institución.

CONSEJOS

Los productos **«Iris»** representan la mayor garantía de cuantos se conocen, ofreciendo la seguridad en los resultados que se buscan, encontrándose bajo este nombre distintos productos magníficos para el cabello. Pídalos en las principales tiendas o en su depósito de la Perfumería **Dubic.**

Muchas personas nos preguntan sobre distintos artículos que anunciamos, principalmente de los que se relacionan con la belleza, interesándose por sus resultados. Lo único que podemos decir sobre eso es que los que no nos merecen entera confianza los rechazamos inmediatamente.

Las pestañas deben cepillarse bien después de ponerse los polvos, pasándose un poco de grasa **Greta** como toque final del maquillaje. Esta grasa no solo suaviza y endulza la mirada, sino que le ofrece un brillo especial, sombreando los párpados.

Los anuncios que se publican en esta página tienen el éxito porque son leídos principalmente por las mujeres y ellas son, casi siempre, las que indican donde se han de encontrar los artículos prácticos y de calidad.

LA EDUCACION DE LOS NIÑOS

Las madres pueden ser reinas o esclavas en sus hogares. Todo depende de la manera de criar a sus niños. Aquella que los eche a perder por exceso de condescendencia y de mimos, sólo conocerá más tarde la ingratitud de sus hijos.

Uno de los espectáculos más patéticos y emocionantes de la vida es el que ofrece la madre de hijos desagradecidos.

Todos nos cuentan la misma historia de la madre que adora a sus hijos, que se prosterna y humilla ante ellos, permitiendo que la lleven por delante. Que se transforma en criada de sus hijos sirviéndoles en toda forma. Que acepta sin protestar todas sus insolencias, que renuncia a las necesidades de la vida, para que ellos puedan disponer de lujos. Que les permite tratarla con desdén y que luego no acierta a comprender cómo es posible que estos mismos hijos, una vez mayores, no sepan honrarla.

LA POESIA DE LAS COSAS

Todas las cosas bellas, palabras, acciones, actitudes, encierran un mundo de poesía, pero hay que saber encontrarla y comprenderla. Una página literaria, un gesto noble, una flor, un pensamiento, pueden estar llenos de poesía, pero no todos llegan a comprenderla.

Este pensamiento, por ejemplo, del Libro de los Proverbios: «La paciencia es preferible al valor, y el hombre que sabe vencerse es superior al que conquista ciudades», es un dechado de poesía, de verdadera poesía del espíritu. No hay nada en efecto más grande, que un ser, hombre o mujer, que sabe vencerse y dominar sus pasiones, que sabe soportar con paciencia sus sufrimientos y que no se rebela, ni contra su destino, ni contra aquellos que son la causa de su dolor o su fracaso. Y un pensamiento capaz de encerrar todo este mundo de hermosura espiritual contiene en sí la mayor suma de poesía que podamos pedir.

Dijo Fenelón: «Jamás se pierde el bien que se hace. Si los hombres lo olvidan, los dioses lo recuerdan y lo recompensan», y cabe agregar: «Aunqué los dioses lo olviden, el propio corazón recuerda y agradece, que la satisfacción de proceder bien vale más que todas las recompensas del mundo»; con lo que encontraremos otra vez poesía, poesía honda y bella; al igual que en esta hermosa y sentida definición de la sublimidad del sufrimiento, que nos ha dejado entre sus escritos la **doctora de Avila,** Santa Teresa de Jesús: «Sólo los que sufren pueden decir que están cerca de Dios».

M. Dupuy de Lóme.

...SAMIENTOS

...ayuda para realizar un ...halla en la firmeza de ...propone.

...Providencia me obliga a ...r mi vida, seguiría la ...he llevado hasta aquí ...principio hasta el fin. Uni... ...pediría que se nos con... ...derecho que los escrito... ...de corregir, en la segun... ...de sus obras, las erratas ...escapado en la primera. ...rimonio es el estado na... ...hombre. Un hombre sol... ...un ser humano comple... ...rece a la hoja suelta de ...ras, que no ha hallado ...a otra hoja que necesita, ...consiguiente, no sirve ni ...de lo que servirían las dos ...tas.

B. Franklin.

ARTISTAS DEL CINE

Pienso en el problema de parecerse a otra persona sin quererlo, buscarlo ni pretenderlo, y en lo difícil de elegir un vestido, un sombrero para advertir que se está pintiparado, idéntico a aquel doble que llega un momento a imponerse tanto que nos identifican por su mismo nombre, perdiendo la personalidad.

En ciertos casos la semejanza colma de satisfacción; en otros, aunque halague, produce cierto resquemor. Se llega a tomar antipatía hasta al espejo.

Y parte de esta molestia es la que experimenta Hilda Sour, la joven actriz chilena que hizo su aparición en la pantalla argentina, y que está dedicada a la interpretación de una dama brillante en el cine.

Hilda Sour, fuera del cuadrado de plata del cinematógrafo, sentada en una mesa de un salón elegante mientras el «barman» agita la cocktelera como un músico las maracas, fija bien que no es la sugestión de un maquillaje o la felicidad de un enfoque que aprisiona un gesto los que forjan la sensación de ese parecido. Nada de eso. Da la impresión de que es la auténtica Kay Francis la que lleva a sus labios la copa de frágil y translúcido cristal. Es la misma tez morena, el pelo castaño, casi negro, los ojos, la boca, el gesto; todo está traduciendo una Kay Francis rejuvenecida como por ensalmo que habla con cadencia chilena, intercalando uno que otro modismo.

Por eso al referirnos a Hilda Sour casi resulta imposible eludir la historia de su parecido con Kay Francis.

...CIO DE PATRONES

...TESTIDO DE SPORT

...stá pensando ya en lo que ...e falta para completar su ...ropía de verano, aquí tiene ...seño perfecto que vendrá a ...lir tal problema. Es lo ade... ...para jugar al tennis, su fal... ...amplísima y la cintura está ...en forma de corselete aca... ...en picos, un detalle que la ...hará más delgada, cuando no ...traja puesta. La chaqueta, ...talle perfecto, completa el ...to que sirve lo mismo para ...ar eventos deportivos, que ...ir de tiendas, a la oficina, etc. ...orde de la chaqueta es senci... ...está adornado en el borde ...unta al bies.

CONSULTORIO

Una novia.

Si se casa por la noche, ya sea boda religiosa o notarial y como dice llevará traje blanco, lo natural es usar velo. Hoy se usan estos velos de puntos cortos como capitas hasta la cintura para los actos sencillos y si el traje es de calle, también puede llevar sombrero blanco.

Una jugadora.

El **bridge** es el juego que más se usa. Hoy precisamente hay uno muy distinguido en la Casa de Beneficencia a beneficio del Departamento de Maternidad, donde se congregará la alta sociedad de La Habana y donde no solo habrá ese juego sino otros muchos. La entrada cuesta un peso con derecho a las rifas que habrá también.

Modista.

Los patrones que ofrecemos en esta página son los más nuevos y exclusivos para Cuba, adquiriéndose a precio más barato que otros Como hay que pedirlos al Norte, tienen que demorar ocho o diez días para recibirlos.

Curiosa.

Los artículos que cada domingo salen en esta plana, son escritos por cada una de las mujeres que laboran en algo, explicando ellas mismas su dedicación. De ese modo veremos el entusiasmo y la capacidad con que trabajan en las diferentes materias a que se dedican.

Señora María RADELAT de FONTANILLS.
DIARIO DE LA MARINA, Prado y Teniente Rey.

...Incluyo 20 centavos de dólar para que se sirva enviarme el ...Patrón No. . . . . .
...Talla . . . . . .
...Nombre . . . . . .
...Calle y número . . . . . .
...Ciudad y país . . . . . .

CUIDADOS DEL HOGAR

El hogar es sin duda el punto en que deben converger los anhelos y los pensamientos de los esposos. Pero para que esta convergencia sea perfecta es preciso que cada uno de ellos extreme sus esfuerzos para ser comprensivo. El deberá hacerse cargo de que su esposa no se ha casado para continuar su vida de reclusión. Ella debe señalar un límite prudente al desquite que ha pensado tomarse de la reclusión padecida durante su soltería.

Y ya que la organización social impone a la mujer una vida más sacrificada, debe procurar amoldarse a ella, sin renunciar por supuesto a la consideración que merece, pero cediendo al hogar la buena parte de atención que le corresponde.

La impresión que experimenta el hombre frente a su hogar descuidado es de las más deplorables y desalentadoras. Pronto busca un refugio en el café, en el club, en el seno de la oficina o de sus amigos, de modo de suplir el vacío que se origina a su alrededor.

Ya la mujer se hace dejada por falta de voluntad.

Cuando la voluntad no obedece a los mandatos del cerebro se puede decir que la declinación del sujeto y de todo lo que le pertenece es inevitable, porque aquélla es el secreto, la palanca vital que mueve nuestra vida y nuestro destino.

No dejemos entonces que la voluntad se atrofie, ganemos para ella el juego ágil, la concepción fácil, el ejercicio constante; démosle independencia e incitémosla a obrar, que todo cuanto sea acción será vida fecunda y floreciente.

LA MODA ACTUAL

En estos diferentes modelos encontramos los dos tipos de vestidos que más utiliza la mujer moderna. Uno es de cocktail, comida o fiestas nocturnas sin carácter de gala, mientras el otro es apropiado para bailes, conciertos y comidas de gran etiqueta.

MENU DEL DIA

Almuerzo

Grape fruit.
Tortilla bretona.
Albóndigas de puerco.
Arroz blanco. Platanitos.
Huevos a la nieve.

Comida

Puré de chícharos.
Filetes de pargo menier.
Pollo con salsa de champignons.
Ensalada de lechugas.
Bizcochos con chocolate.

RECETAS DE COCINA

Salsa de Champignons

Se hierve una latica de champignons en cuatro cucharones de agua, por espacio de una hora. Cuando se reduzca a dos se baja y se une a cuatro cucharones de caldo de carne, dejándolo hervir un rato. Luego se pasa por un colador escogiendo los champignons más pequeños y sacándolos, pasando los más grandes. A esto se le añade dos onzas de mantequilla, se le echan los champignons separados y se sirve caliente con pollo o carne.

CURIOSIDADES

Los ingleses, que poseen el «record» de clubs e instituciones más o menos prácticas y humorísticas, han fundado recientemente una entidad que agrupa a muchísimos millares de personas que se ven en la obligación de usar anteojos.

Mediante el pago de una cuota módica los socios pueden gozar de los beneficios colectivos que supone tener a su disposición para exámenes a los mejores oculistas de Londres, quienes perciben una suma global por prestar sus servicios al curioso e interesante club.

Entre los proyectos de la entidad figura también el de obtener rebajas sensibles en el precio de los anteojos, reposición de armaduras o de vidrios, etc., de manera de hacer menos gravosa la imperiosa necesidad de usar lentes.

POESIAS

LUNA DE ENERO

I

¡Blanca luna de enero!... Novia galante
que cariñosamente cantas rondeles
y madrigales,
en tu sonrisa blonda de media noche
sobre los mares!...

¡Mimosa amiga de los amantes,
que en la alameda
y en los balcones
y otros parajes,
van tejiendo la gama de sus amores
bajo tu rima de claridades!...

¡Musa silente de las alturas,
virgen romántica,
nimbada por el oro de las estrellas
en la azulada
comba celeste!...

¡Confidente traviesa de la aventura!,
reina de plata,
que bañas con tus fulgores la clavelera
que ha florecido
sobre el alféizar de mi ventana!

II

—Dile a mi dueña, por quien suspiro,
que siempre sueño con sus cariños,
puros, como las aguas de la fontana;
dulces, como las mieles;
tiernos, como el arrullo de las palomas
enamoradas.....

En estas horas magas de noche eterna,
dile a mi amada
cuánto la quiero,
cuánto la añoro,
cuánto deploro
que esté tan lejos...

Dímele, que mirándola en el espejo
de tu reflejo,
beso las hojas de los claveles
para que cojas entre sus mieles
el beso mío,
y, silenciosa,
mientras se duerme,
entre sus rizos
mi beso dejes!...

Bésala mucho, luna de plata,
como has besado la clavelera
que ha florecido
sobre el alféizar de mi ventana!...

Emilio SOTOLONGO.

RECETAS PRACTICAS

Todas las mujeres son muy afectas a contemplarse en los espejos y aun a pasar buenos minutos delante de ellos, pero no todas conocerán el método más eficaz de tenerlos impecablemente limpios. Para esto lo mejor es verter un poco de agua de Colonia en el agua hasta que se enturbie, y luego se pasa el líquido perfumado por el espejo y también por los frascos de cristal del tocador. Luego se secan con un pañuelo suave.

Si bien este sistema no es totalmente económico, sus resultados son inmejorables.

Las esponjas se conservan muy bien mientras no estén debilitadas por la acción excesiva de ácidos, enjuagándolas con agua y jabón y después con agua sola cada vez que se las emplee, poniéndolas en seguida a secar, con preferencia al sol.

Las esponjas de tocador cuando se emplean mucho y especialmente con jabón, se quedan grasientas, siendo lo mejor para quitarles esa viscosidad tan desagradable sumergirlas por espacio de 24 horas en una solución de sosa al 10 por ciento, lavándolas con agua pura e inmediatamente con agua que contenga 1|10 de ácido clorhídrico; para terminar se las pasa otra vez en agua pura.

El café y el chocolate mezclados con leche dejan a veces manchas sobre las ropas muy difíciles de quitar. En cambio si están preparados con agua se simplifica enomemente la operación.

Si las manchas resistiesen a la acción del agua y del jabón, entonces antes que abusar de substancias activísimas es preferible emplear la yema de huevo diluída con agua caliente a modo de jabón. En la hipótesis de que esas manchas aún persistiesen, pueden frotarse con un cepillo duro embebido en alcohol.

Frotando la parte afectada de la tela con una esponja empapada en glicerina, después se lava con agua y alcohol, en la seguridad de que no se alterarán los colores.

Empleando la glicerina caliente se consigue también eliminar de los tejidos las manchas producidas por la anilina o colorante con esta preparación.

Cuanto más se cuide el jabón, sea en barras o en panes, se conserve seco, a cubierto de la humedad, mayores ventajas se extraerán de la compra. El jabón húmedo o el que se deja en los fregaderos de la cocina o de lavar dura la mitad del tiempo debido. Poco cuesta hacer un «stock» de panes o barras y guardarlo bien. Encima del ahorro que significa adquirir por cantidad y al peso, se tendrá un consumo menor.

REGLAS SOCIALES

Antiguamente las bodas de plata se celebraban en un círculo íntimo de amistades y parientes, pero paulatinamente se ha ido cambiando el significado de esta fiesta, hasta hacerle motivo de una recepción donde la esposa lucirá todas las joyas de la boda y las que hubiese recibido del marido festejando acontecimientos diversos.

Para las visitas de pésame es correcto vestir trajes obscuros, exentos de muchos adornos no debiendo demorar este acto de cortesía más de lo prudente, para no caer en pecado de desatención.

Estando de luto se puede ser madrina de un niño, pero es inconveniente participar de la fiesta del bautizo.

Impregnar el papel de cartas que se usa con un perfume penetrante, violento, denota un deseo de aparentar distinción a costa de gastos, de extravagancias y vulgaridades. Pero si se tiene por costumbre usar un perfume, elíjase uno suave, delicado, en consonancia con la calidad del papel y de los monogramas que ostente.

En una reunión no ha de hablarse tan rápidamente que se confundan las palabras unas con otras, ni tan despacio que pareciera experimentarse un placer al notar cómo suenan las frases elaboradas sin naturalidad.

LABORES

Para adornar los delantales, vestiditos y servilletas del bebé, nada tan bonito como el motivo que aquí publicamos en tamaño natural, y el cual se ha bordado con algodón brillante en punto de tallo, cuya ejecución no puede ser más simple. Quedará muy bien si se borda en tonos que contrasten con los de las prendas. Por ejemplo: rojo sobre vestido blanco; azul fuerte sobre crema, verde sobre gris claro, etcétera.

M.E.C.D. 2016

DOS MUERTOS Y CUATRO HERIDOS AL VOLCARSE UN CAMIO

LEGO EN SU TESTAMENTO EL SR. GUILLERMO DE ZALDO $5,000 PARA OBRAS DE CARIDAD

Juzgarán hoy al vigilante que dió muerte a una profesora cuando iba por Reina persiguiendo un caco

Otro juicio, por homicidio imperfecto, contra un policía de los Ferrocarriles. Sólo hubo un sancionado en el homicidio de Aurelio Crespo. Los cinco restantes, absueltos

Hoy serán juzgado por la Sala Cuarta de lo Criminal de la Audiencia, por la tarde, dos acusados de homicidio; uno por culpa, —esto es, por imprudencia—, y otro imperfecto, o sea disparos y lesiones.

El primer juicio se contrae al proceso que se sigue al vigilante Gonzalo Barroso Valdés, número 1870, de la Quinta Estación de Policía, para quien solicita el Ministerio Fiscal seis años de prisión, ya que, afirma el representante de la sociedad, el 23 de octubre del pasado año, cuando perseguía a un delincuente por la calzada de la Reina, al llegar a la cuadra comprendida entre las calles de Manrique y Campanario, se le disparó el revólver de reglamento que esgrimía para hacer detener al fugitivo, alcanzando la bala a la señorita Esther Carrasco Pereira, profesora de instrucción, que viajaba en un ómnibus de la «Ruta 6», por dicha Calzada, y produciéndole la muerte instantánea, hiriendo también, al pasajero del mismo ómnibus René Herrera Díaz. El Fiscal dice, que todo eso se produjo porque el agente de la autoridad no tomó las debidas precauciones para evitar que el revólver se disparara, si bien reconoce, que el hecho se produjo al dar un traspiés el vigilante Barroso y caer al pavimento. Combate esa tesis el doctor Manuel E. Saínz Silveira, el defensor, quien asegura, que su cliente, si bien cometió esos hechos, están comprendidos los mismos, dentro de la causa de justificación del inciso H, del artículo 36 del Código de Defensa Social, ya que su defendido obró con ocasión de ejecutar un acto lícito con la debida diligencia, causando un mal por mero accidente, por lo que debe ser absuelto. El delincuente a quien perseguía Barroso se nombra José Antonio Pastor, y fué detenido por el procesado en la esquina de San Nicolás y Estrella.

El segundo juicio es el de la causa contra el vigilante de los Ferrocarriles Unidos de la Habana, Juan B. Francisco Rodríguez Borroto, el cual, dice el Fiscal en sus conclusiones, en la mañana del 30 de junio del pasado año, al perseguir a dos sujetos desconocidos que estaban debajo de un vagón en terrenos de esa empresa, sitos en Fábrica y Chamorro, por estimarlos delincuentes, que se disponían a robar pertenencias de aquella, disparó contra los mismos, no alcanzándolos, pero sí al transeúnte Emilio Jiménez, al que causó una lesión grave. También pide el representante de dicho Ministerio para Rodríguez Borroto, seis años de prisión, refutando ese alegato el doctor Manuel E. Saínz Silveira, defensor, que pide la absolución libre por causa de justificación, como en el caso anterior.

Sólo un condenado en proceso por el homicidio de Aurelio Crespo

Ha dado a conocer la Sala Quinta de lo Criminal de la Audiencia la sentencia dictada en el proceso instruído por la muerte de Aurelio Crespo, en Luyanó, el 26 de noviembre del año 1938. El tribunal, bajo la ponencia del magistrado Antonio Vignier, califica el delito de homicidio simple, sancionando solamente a Eusebio Poey, llamado «Cuco», como autor inmediato del mismo, con la concurrencia de la circunstancia personal de menor peligrosidad de ser mayor de doce años y menor de dieciocho, ya que tiene diecisiete años de edad, con reclusión del mismo en la Escuela Reformatoria o Centro de Orientación Infantil, establecido en la finca «Torrens», hasta que arribe a la mayoría de edad, quedando a disposición de la Sala durante ese tiempo, fijando en $2.000.00 la indemnización que debe abonar a los herederos de Crespo.

Los demás procesados, Loreto Acosta y Silvio Castillo, y los acusados Graciela Castillo y Candelario Poey, hermano de Eusebio, aquellos señalados como autores directos y los últimos de encubrimiento, fueron absueltos libremente, defendiéndolos los doctores Armando Rabel, Ernesto Ramos Pulido, Enrique J. Guiral y José Hernández Toraño.

En esta forma liquida el aludido tribunal ese proceso, cuyo juicio oral fué objeto de numerosas sesiones y suspensiones por diversas causas. Declara probado la Sala que Candelario Poey y Amancio García Márquez, estaban disgustados por razones que se desconocen, y el 23 de noviembre ya dicho, en unión aquel de su hermano Eusebio, fué al domicilio de Amancio para invitarlo a reñir, saliendo éste en unión de Miguel Gilberto Márquez y dirigiéndose todos al solar que existe en la esquina de Acierto y Rodríguez, donde sostuvieron una acalorada discusión que degeneró en riña tumultuaria entre ellos. Mientras tal cosa ocurría, Eusebio, separándose del grupo, se dirigió a otro lugar que se desconoce, de donde tomó un revólver, que se ocupó, y con dicha arma, para cuyo uso no tenía licencia, disparó contra los sujetos que reñían con su hermano, alcanzando con uno de los proyectiles a Aurelio o Aureliano Crespo Castañeda, que accidentalmente pasaba por allí, produciéndole una herida que le causó la muerte. Y termina diciendo que con las pruebas practicadas no se demostró que los expresados Candelario Poey, Loreto Acosta, Silvio Castillo y Graciela Castillo tuvieran participación en los hechos, en los conceptos de autores de encubrimiento antes expresado, por lo que procede absolverlos, como lo hace.

Sentencias dictadas por la Audiencia habanera

La Sala Primera de lo Civil de la Audiencia ha dictado estas sentencias:

En el juicio ejecutivo, en cobro de pesos, de la sociedad mercantil «Sindicato Territorial de la Habana, S. A.», contra la sociedad mercantil «Havana Kennel Club», ha revocado el fallo del Juez de Primera Instancia de Marianao, que mandó seguir adelante la ejecución despachada y pagar a la ejecutante la suma de $33,628.19. El tribunal deja sin efecto las providencias recurridas por la ejecutada, no procediendo proveer a lo solicitado en el escrito de la actora, por haberse decretado en providencia de 10 de enero del pasado año la ejecución de la sentencia mediante la fianza que se prestó por la parte ejecutante, y reconociendo que la sentencia de remate quedó firme en 29 de noviembre de 1938, declara mal admitido el recurso de apelación interpuesto por la ejecutada, con las costas de su cargo.

En el declarativo de mayor cuantía, sobre cobro de pesos, de Juan Francisco Muñoz Sotolongo contra José D. González Jiménez, dicha Sala, al declarar sin lugar el recurso del demandado, confirma lo hecho por el Juez de Primera Instancia del Oeste que condenó a González Jiménez a pagar al actor la suma de $1,500 moneda oficial intereses y costas.

A punto de morir 2 transeúntes por culpa de un chofer

Lo comprimió contra la pared con su ómnibus. El Juez lo envió al Vivac

En el Primer Centro de Socorro fueron asistidos anoche los señores Reinaldó Landa Castellanos, de 30 años de edad, contador público, vecino de Avenida de Acosta 568, quien presentaba lesiones de carácter grave, y Joaquín Acosta Cortés, de 42 años, tipógrafo y con domicilio en Obrapía 468, a quien le apreciaron lesiones de carácter leve.

Ambos pacientes manifestaron, que en ocasión de transitar por la acera derecha de la calle de Obrapía entre Villegas y Aguacate, fueron comprimidos contra la pared por el ómnibus 17, de la Compañía Omnibus Cubanos, que conducía Mario Machado Briñas, de 34 años de edad y con domicilio en Santa Teresa 509, que fué detenido por la Policía.

Con lo actuado por el teniente Lópe , de la Primera Estación, se dió cuenta al juez de guardia, doctor Justiniani, con presentación ante su autoridad del chofer acusado. Una vez instruído de cargos, ingresó en el Vivac por todo el tiempo que señala la Ley.

DENUNCIA DE HURTO

Engenio Bello Pérez, vecino de San Isidro 166, denunció a la Policía, que del bolsillo del saco que vestía, le sustrajeron varias hojas del billete 6441, para el próximo sorteo.

Por carta anunció a una muchacha su deseo de matarla

La misiva la echó a Correo en La Habana. Un menor tomó yodo. Una anciana arrollada

El juez Correccional de Matanzas remitió al de Instrucción de la Sección Primera testimonios de lugares en la causa que por el delito de amenazas instruye ontra Ricardo Rodríguez, vecino de Santa Teresa y Manzano, en aquella ciudad, a fin de que inicie causa por infracción del Código Postal, ya que el acusado remitió una carta por Correo a Juana Rosa Vera Falbelo, domiciliada en Daoiz número 85, en Matanzas.

Estima el juez remitente que el de Instrucción tiene que conocer de la infracción Postal, porque la carta enviada por Rodríguez a la Vera, a pesar de residir ambos en Matanzas, el delito se cometió en La Habana, toda vez que la carta fué echada al Correo en esta Capital.

En esa misiva le expone Rodríguez a la joven que se preparara, pues está en turno para producirle la muerte.

Tomó yodo

Juan Bonet Sanso, de 18 meses de nacido y vecino de Chacón número 9, fué asistido de graves síntomas de intoxicación que sufrió al ingerir un poco de yodo.

Lo empujó un menor

En el Segundo Centro de Socorro fué asistido de la fractura de la pierna derecha, Francisco Pita Valdés, de 56 años de edad y vecino de Sitios 266, que le fué producida en Escobar y Sitios, al ampujarlo un menor que corría por ese lugar.

HERRAMIENTAS OCUPADAS

El vigilante 603, hizo entrega en la Séptima Estación de un paquete conteniendo herramientas de automóvil, que arrojó un individuo a quien trató de arrestar, por habérsele hecho sospechoso, cuando transitaba por la esquina de Monte y Pila, estimando proceda de algún hurto.

INTOXICADA DE GRAVEDAD

Al ingerir unos alimentos en su domicilio, se produjo graves síntomas de intoxicación, Elva Salazar Vega, vecina de la calle Ocho número 523.

ESPOSA ABANDONADA

Teresa Ramos y Reyes, de 23 años de edad y vecina de Cuba 508, denunció a la Policía que ha sido abandonada por su esposo Alfonso Vega Rodríguez, después de un disgusto habido entre ambos.

MALTRATO DE OBRAS

Hernán González, de 26 años de edad y vecino de Santa Catalina 240, fué detenido por maltratar de obras a María Rodríguez Fonseca, de 24 años de edad y con domicilio en San José 361.

COPIA DE LA ESCRITURA DE PROTOCOLIZACION SE ENVIO AL DECANO DE LOS JUZGADOS

Dejó, además, importantes sumas para todos sus familiares, sin olvidar a la servidumbre. Prestó confesión judicial Blas Roca. No ha lugar a una declaratoria de incapacidad

El Notario de esta Capital, doctor Evaristo Lamar, remitió ayer al Decanato de los Juzgados, copia de la escritura de protocolización del testamento abierto otorgado en 21 de diciembre de 1931, por don Guillermo de Zaldo Baurmann, la cual fué turnada habiendo correspondido para los efectos de su archivo al Juzgado de Primera Instancia del Norte.

Después de aparecer en el testamente numerosos legados, a todos los familiares del causante, pues no olvidó a ninguno, deja, además, según pudimos conocer a su ahijada doña María Antonia Sánchez Villalba de Pedroso, 35.000 pesos, así como a cada uno de los señores Guillermo Federico Zaldo y Castro Ernesto de Zaldo y Ponce, Julio Martínez y Zaldo, Carlos de Zaldo y Lamar; $7.500, a cada uno de los señores Guillermo de Zaldo y Gamba, Silvia Pedrosa y Sánchez Villalba, Carlos Saavedra Parry hijo de Antonio Saavedra y Gladys Parry, vecino de Cannes, Francia. A doña Laura De Mier y Laura San Pedro 5.000 pesos a cada una. A su antiguo empleado Andrés Manteca y Fernández, 25.000 pesos; a su Valet, nombrado José Jacinto, 5 mil pesos; a su chofer Antonio Villalba, 1.000 pesos; al portero Mínimo Fuentes, con 500 pesos, haciendo constar que dichos legados se entregarían a estos tres últimos siempre que en el momento de su fallecimiento se encontraran prestándole servicios. A los demás criados les dejó una cantidad igual al doble del sueldo que perciban. También dispuso que el Albacea—The National City Bank of New York—entregue a sus hermanas para que realicen obras de caridad la cantidad de 5.000 pesos.

Confesó Blas Roca en su demanda de divorcio

Ante el Juez de Primera Instancia de Almendares, doctor Manuel R. Zaldívar, asistido del Secretario, señor Carlos González Parra, prestó confesión judicial el señor Blas Roca Calderío, en la demanda de divorcio gue le sigue su esposa Caridad Fernández Araluce.

Apelaciones resueltas

En la apelación establecida contra la sentencia dictada por el Juzgado Municipal del Vedado, en el juicio sobre desahucio seguido por Baldomero Rodríguez Fernández contra Vicente Pujals, el Juez de Primera Instancia de Almendares, doctor Manuel R. Zaldívar, dictó sentencia declarando con lugar el recurso de apelación y en consecuencia, revocando la resolución del tribunal inferior, declara con lugar la demanda y condena al demandado Pujals a que dentro del término de ocho días desaloje la casa que ocupa en la calle 12 número 352, en el Vedado, con apercibimiento de ser lanzado de la misma, de no verificarlo.

—El doctor Nodarse, Juez de Primera Instancia del Norte, dictó sentencia por ante el Secretario don Andrés García, en la apelación establecida contra la resolución del Juez Municipal del Norte en el juicio de desahucio seguido por María L. Bertemati contra Bartolomé Cárdenas Figueras, declarando mal admitido el Recurso de Apelación por haberlo promovido fuera de término.

Sin lugar un incidente

En el juicio de mayor cuantía seguido por los trámites de los incidentes, por Julián Piña y Segura contra la Compañía Nacional de Seguros y Fianzas «El Comercio», sobre nulidad de convenio y en su carácter de aseguradora de las responsabilidades patronales sobre accidentes del trabajo de los obreros de la Compañía Frigorífica Cubana, el Juez de Primera Instancia del Sur, doctor Juan Ignacio Jústiz, dictó sentencia por ante el Secretario Enrique Benemelis por la cual declara sin lugar dicha demanda incidental.

No ha lugar a una declaratoria de incapacidad

El doctor Eduardo C. Lens, Juez de Primera Instancia del Este, por ante el Secretario doctor Silvio E. Perdomo y Herrada, dictó auto ayer por el cual declara no haber lugar a hacer la declaratoria de incapacidad de José N. Castro Ruiz, solicitada por el señor Clodomiro Castro Romay.

Divorcios

El doctor Zaldívar, Juez de Primera Instancia de Almendares, decretó ayer, ante el Secretario Giménez, la separación de los esposos Modesto Barreiro y Pereiras y Josefa Corrons y Rodríguez.

—El Juez del Norte, doctor Nodarse, por sentencia de ayer, disolvió el vínculo matrimonial existente entre los esposos Fernando Miranda Hernández y Juana Gregoria Bezanilla y del Realpozo.

—El doctor Lens, Juez de Primera Instancia del Este, dictó sentencia ante el Secretario doctor Macías, declarando con lugar la demanda de divorcio seguida por Isabel Estela Obdulia Cortés y González, contra Miguel Angel Rosendo Pérez León, y, en consecuencia, disuelto el vínculo matrimonial existente entre ambos cónyuges.

—El propio Juez, por sentencia de ayer, separó a los esposos Amador Miguel Domínguez y María Méndez Alvarez.

Sin lugar un desahucio

Confirmando la resolución dictada por el Juzgado Municipal del Oeste en el juicio de desahucio seguido por Manuel Villaverde García contra Santiago Torres el Juez de Primera Instancia del Este declaró sin lugar la demanda.

RELACION DE LOS ASUNTOS CIVILES TURNADOS AYER

Exhortos

De Bayamo en incidente por Gabriela Varelino y Jover, al este.

De Trinidad en divorcio por Zenaida de las Nieves Cajals y Mendizábal, contra Pablo Bolet y Ponce, al de Almendares.

De Bejucal en divorcio por Antonio Díaz contra Pura Trujillo, al Este.

Demencia

Marta Manresa, al Oeste.

Declaratoria de herederos

Ernesto Pío Menalis Casans Almoina, al de Almendares.

Aprobación de la cuenta divisoria

Wenceslao Sesti Hernández, al Centro.

Menor cuantía por pesos

Consuelo Pérez Pérez contra Joaquín Arano Matrico sus herederos sucesores, etc. al Norte.

I. Skarbreivik y Cía., contra Pablo Aymerich. al Centro.

Inscripción de nacimiento

José González y González, al Sur.

Hipotecario

Joaquín Alvarez Arias contra Quirino Alfonso García sobre hipoteca del solar número 3, manzana 19. Reparto Tamarindo al de Almendares.

Divorcio por recíproco disenso

Gerardo Rufino de la Caridad Suárez y García y Olga Luisa de Jesús Blasa Herrera y Marco, al Este.

Divorcios

Gloria Coloma y Vigil contra Oscar A. Luján López, al de Almendares.

Esther Estrada Fernández contra Remberto García García, al Sur.

Rosalía Gómez Maranges contra Rafael Gil Coya, al Centro.

Francisco Rey Bello contra Josefa Méndez Bequeiro, al Sur.

NOTAS DE LA POLICIA SECRETA

Isabel García, residente en San Pablo 2, Cerro, se personó en las oficinas de la Policía Secreta, ayer, participando al oficial de guardia, que encontrándose en Reina y Gervasio, lugar próximo a dichas oficinas, se le acercó un sujeto, al que no conoce, pero que reconocería de volver a verlo, el cual le compró varias fracciones de billetes de la Lotería Nacional, de que es vendedora, diciéndole, si tenía vuelto de un billete de cinco pesos. Como ella le dijera que no, el individuo en cuestión le dijo entonces que fuera a la casa de los altos de Gervasio casi esquina a Reina, esto es, contigua al lugar en que estaban, que allí le pagarían, no poniendo en duda su dicho ya que subió y bajó inmediatamente, expresándole que subiera ella, que le pagarían. Pero al llegar a la casa señalada y preguntar a la familia si allí habían encargado los billetes le contestaron que no, dándose cuenta, entonces, que había sido estafada. El autor desapareció sin dejar rastro.

Le estafaron el importe del transporte

También denunció en la Secreta Tomás Epifanio Willoughby, de Cuba 209, que sirvió de corredor en un transporte de cargamento de azúcares de Joaquín H. Cabrera, avecindado en Ocho número 19, Vedado, el cual debió haberle abonado la suma de 60 pesos por su labor. Pero habiendo sido infructuosas sus gestiones para cobrar denuncia el caso, para los fines procedentes.

Un pagador que es infiel

Ismael Llanes López, de Mantilla 2, puso en conocimiento de la Secreta, que Manuel Sampero, cuyo domicilio desconoce, fué nombrado pagador de los recibos de la sociedad de empleados de la ruta 34 de los Omnibus Aliados que son asociados a una quinta de salud. El acusado, una vez tenido el importe de dichos recibos en su poder, desapareció de La Habana sin abonar los mismos, sin que pueda el denunciante saber la ascendencia.

Casos diversos de la Secreta

Bernabé Zuazo Guillén, de Zanja 462, fué preso por acusarlo Consuelo García García, de Chávez 73, de haber causado lesiones a su hija de catorce años, Josefina Martínez.

—Edelma Cortés, de Lagunas 361, participó que le sustrajeron un reloj de muñeca y la pulsera, que tenía en la habitación de dicha casa, que ella ocupa.

—Adolfo Velasco Rodríguez, de Auditor sin número, puso en conocimiento del oficial de guardia que Pedro Ojeda ha maltratado de obras y de palabras y coaccionando a su hija Asunción, por lo que ésta se ha visto obligada a volver a la casa paterna.

Detectives de la Secreta detuvieron ayer a los siguientes acusados de faltas e infracciones:

Eulogio Pedré Peña, Benedicto Pita Prieto, José María Margarido Vega, Antonio Morales, Gregorio Calás Díaz, Manuel Chang y Manuel Alonso Alonso.

Los tres primeros quedaron libres al prestar las correspondientes fianzas, y los cuatro restantes quedaron recluídos en el Vivac, al no prestarlas.

Muchos vigilantes auxiliares sufren examen de aptitud

Quiere el Jefe del Cuerpo premiar a los que cumplen bien los deberes del cargo

En recientes exámenes llevados a cabo en la Academia del Cuerpo de la Policía, por disposición del Coronel Bernardo García, han sido aprobados para el ascenso inmediato, los siguientes vigilantes auxiliares:

3372 Eladio Campos Rodríguez; 3229 Raúl Machado Feijóo; 3321, José A. Fernández Rodríguez; 4473, Andrés Elías Herrera; 3396, Emilio I. Rodríguez Walls; 3304, José M. González Carrilo; 3310, Francisco Medina Marrera; 3374, Javier Coto Moza, 3273 Fanuel J. R. Padilla Miyares; 3234, Félix del Cristo Sosa,; 32.56, Juan Pedraza Llanes; 3238, Emeterio Estrada Prieto; 3367, Armando Oiz Mella; 3315, José R. M| de J. Tregent y Torres; 3266, Rogelio Martínez Pita; 3343, Ricardo Triana Calleja; 3411, Roque F. Díaz de la Nuez; 3332, Clemente García Pérez; 3347, Silvio V. de Llanos Cuevilla; 3341, José M. Cruz Vento; 3363, David Hernández Oramas; 3254, Eudencio A. Molina Pérez; 3225, Santiago Quesada Rodríguez; 3339, Baudillo Rodríguez Suárez; 3397, Eduardo Hernández Delgado; 3408, Oermenegildo Tarrau González. 3289, David Fernández Fernández; 3231, José S| Hernández; 3342, Alejandro Cabrera Cartaya; 3261, Francisco José Colominas Conde; 3221, José Amores García; 3258, Cirilo Lemourt Sandoval; 3330, Almiro Morales Costa; 3278, Pablo Pérez Sandomingo; 3362, León de la Osa Martínez; 3247, Justo P. Otero López; 3401, Isidoro F. Triana Callejas; 3288, Leopoldino Martínez Gómez; 3314, José Vázquez Iglesias, 3248, Rafael Morales González; 3236, José García Pérez; 3270, José A. Pérez Morejón; 3395, Alvaro R. de la C. Angueira Suárez; 3398, Olegario Sánchez Valdés; 3253, Ramón Lamas Camejo, 3351, José Fernández Martínez; 3391, Amado Providencia Varona; 3389 Evelio J. Corripio Valdés; 3263, Jesús Lazo; 3337, Virgilio M. López Gavilán; 2300, Secundino Sosa Cabrera, 3279, Pablo Gómez Molina; 3262, Mateo González Hernández; 3334, Isidro Mariño Martínez; 3403, Francisco Sosa Cabrera; 3360, Vicente de León; 3387, José M. Díaz Rubalcaba; 3350, Domingo J. R. Fíos y Cabrera; 3245, Rogelio Foch Ortega; 3268, Gonzalo Morera González, 3259, Ramón González Fernández; 3386, Orestes de la Osa Martínez; 3224, Gustavo S. García Berros; 3249, Miguel Garca González; 3313, Félix Hernández Alonso; 3369, Gustavo Arteaga González; 3361, Francisco A. Trelles Hernández.

Renunciaron voluntariamente a su derecho a examen, los siguientes vigilantes auxiliares:

314, Martín Carballeda; 3308, Rufino Poey Vallín; 3327, Ramón Doble Aranguren; 3281, Pedro Pino Acosta; 3216, José Abascal Rodríguez; 3309, Rafael Vives; 3291, José Rodríguez Rodríguez; 3227, Gerardo Brugues y Valdés; 3241, Francisco Fernández Aguazo; 3295, Simeón Sánchez Silva; 3338, Pedro Barrera; 3355, Ramón Ramos Baños; 3240, Pablio Linares Rivera; 3380, José Bello Suárez; 3283, Antolín Quintana; 3237, Miguel Díaz Castro; 3272, José Cordero Arencibia; 3346, Vicente Ferrer; 3287, José Ravelo González; 3358, Armando Valdés; 3267, Nieves Montano; 3282, Eduardo Quesada; 3317, Simón Zurita; 3244, Ramón Fernández; 3222, Eliseo Albuiín; 3265, José A. Martínez; 3311, Alberto Casen; 3286, Vicente Rabeiro. 3404, Arturo Cisneros; 3284, Felipe Quintana.

Insiste la acusación particular en que se condene a un ingeniero constructor, por homicidio culposo

Es por la muerte de un obrero, electrocutado en una casa del Cerro. El Fiscal sostiene lo contrario y pide que se absuelva al acusado. Sentencias dictadas. Juicio suspendido

En el juicio de la causa seguida al ingeniero constructor Manuel Copado, por el homicidio culposo, —imprudente—, del obrero Ernesto Barceló, en noviembre del pasado año en la casa Cerro 1754, el fiscal doctor Francisco J. Ponte Domínguez, practicadas las pruebas, mantuvo sus conclusiones, interesando la absolución del acusado, ya que, a su juicio, no cometió delito alguno, manteniendo también las suyas el letrado acusador doctor Horacio Díaz Pardo, a nombre de la señora madre de Ernesto, señora Dominica Rubio, interesando que se sancionara al señor Copado con seis años de privación de libertad. Por su parte, el doctor Virgilio Sánchez Ocejo, defensor, mantuvo la absolución de su patrocinado, alegando que Ernesto Barceló, el día de autos, al pretender bajarse del techo, por estar lloviendo, lo hizo por un lugar que no era el destinado para ello; la tubería, —sigue diciendo—, que en su interior conducía los alambres eléctricos, estaba reinstalada en dicha casa, desde antes del comienzo de las obras de reparación, y como sistema normal del alumbrado para la cocina y demás anexos; y la obra de reparación o reconstrucción en que trabajaba el obrero Barceló, se refería sólo al comedor de la casa, no teniendo dichas obras nada que ver ni con la cocina ni con su sistema de alumbrado, cualquiera que fuere la forma y manera en que el mismo estuviere establecido.

Siguió el juicio por el desfalco en una Zona Fiscal

La Sala Primera de lo Criminal de la Audiencia siguió conociendo ayer, en juicio oral, el proceso por el desfalco de $40,000.00 en la Zona Fiscal de Oriente de la Habana. En esa sesión, declaró el procesado José Miguel Gálvez, tesorero de dicha Zona, coincidiendo sus dichos con los de los también procesados Francisco Arango, administrador, y Rafael Parets, contador, respecto a la escrupulosidad de todos ellos y sus subalternos, en el manejo de los fondos depositados allí. Hoy continuará el juicio, a la nueve de la mañana, con la práctica de la prueba testifical.

Dos licencias concedidas por la Audiencia de la Habana

Quince días, para asuntos propios, al doctor Gilberto Mosquera Pozo, juez correccional de la Sección Cuarta de esta capital; treinta días, por enfermedad, a la señorita Dolores Ulazaola, Oficial de Sala de la Segunda de lo Civil de la Audiencia, por enfermedad.

Ultimas sentencias dictadas por la Audiencia

Crescencio Villaboy García, es sancionado, por homicidio inperfecto de José González Llerena, por cuestiones políticas en Guanabacoa, a seis años de prisión, con agravante de arma prohibida y atenuante de amenaza adecuada.

Frank Díaz, obrero acusado de lesiones graves, fué absuelto por la Sala Primera de lo Criminal, tras retirar el fiscal la acusación, siendo defendido por el doctor Carlos R. Menció.

La Sala Segunda de lo Criminal, ha dictado estas sentencias:

Carlos García, por violación de domicilio, a seis meses y un día de arresto; Florentino Oropesa, por infracción electoral, a seis meses de arresto; Roberto Hernández, por lesiones graves, diez y ocho meses de prisión; Ezequiel Salvador, por infracción eletoral, a cuatro meses de arresto; Telmo Alvarez Leal, por una falta de lesiones, a multa de $60.00; Fernando Adelson, Nones Adelson, Gregorio Simonitz y José Ceballos, fueron absueltos de estafa, defendiendo los doctores Guillermo Pérez Arteche y José Garcilaso de la Vega; Juan Piña, es sancionado, por robo, con cinco años de prisión; Luis Magín Rojas, por infracción elec toral, a multa de $50.00; Narciso Martínez, Miguel Sotolongo;; Pablo Zamora, Manuel Rodríguez y Tomás Venero, son absueltos de infracción electoral y lesiones graves, siendo sancionados, por lesiones leves, a sesenta días de arresto y multa de $60.00 cada uno.

Ana Volpe y Vicente Gallo fueron absueltos libremente del delito de defraudación a la Aduana, conforme al pedimento del doctor José M. Gispert, defensor. Y ayer el Secretario de la Sala Segunda de lo Criminal doctor Raúl Diez Muro, acompañado del vigilante Santiago Espinosa, delegado en la Audiencia por la jefatura de la Policía Nacional, hizo entrega al Administrador de la Aduana de la Habana, a los efectos procedentes, de las numerosas joyas ocupadas en el proceso contra dichos Volpe y Gallo, joyas que han sido tasadas en varios miles de pesos y que demostró el doctor Gispert que no habían sido introducidas fraudulentamente por la Aduana, sino que las traían consigo a su cuenta a Cuba por ser de su pertenencia particular y de algunos familiares.

Se interesa en la Audiencia al doctor José Font Hernández

En la Secretaría de la Sala Segunda de lo Civil y Contencioso-Administrativo de la Audiencia, se interesa la comparecencia ante el Oficial de Sala doctor Roberto Fernández Morell, del doctor José Font Hernández, letrado de esta capital, al objeto de practicarse con el mismo una notificación de carácter urgente.

Suspendido el juicio contra un comerciante

Por haber transcurrido las horas de audiencia en la celebración de otros juicios, suspendió ayer la Sala Cuarta de lo Criminal de la Audiencia, el juicio de la causa contra el comerciante de esta plaza Angel Martínez García, acusado del delito de homicidio y lesiones culposas, —imprudentes—, en Marianao.

UN CIGARRO DE MARIGUANA

Jesús Díaz González, de 24 años de edad y vecino de San Isidro 156, fué detenido por ocupársele encima un cigarro de mariguana.

Limpiando un dependiente de bodega un revólver se le escapó un tiro y resultó herido en la mano izquierda

Pasa al Tribunal de Urgencia la causa por la muerte de Carlos Martí y las heridas al estudiante Ferrer. El Fiscal pide pena de reclusión para un muchacho ladrón

En el hospital militar de Columbia fué asistido por el médico de guardia, Juan Triano Pérez, de 25 años de edad, vecino de Avenida Segunda y calle Dos, en Buenavista, bodega «La Democracia». Presentaba una herida de orificio de entrada y salida en la mano izquierda, producida por proyectil de arma de fuego. Constituído el vigilante Luis Pérez, de la Jefatura de Policía, le tomó declaración, manifestando que limpiando un revólver calibre 38, se le escapó un tiro, causándose las lesiones. Fué trasladado a una clínica de La Habana.

Varios heridos asistidos en la Casa de Socorro

Por los médicos y alumnos de la Casa de Socorro de Marianao fueron asistidos de lesiones graves, Leopoldo Urrutia Mendoza, natural de Marianao, de 11 años de edad, vecino de San Luis 25. Presentaba la pérdida de la falange del dedo gordo del pie derecho. Declaró que empinando un papalote en un placer se cortó con un fondo de botella; Pablo Reimier García, de 25 años de edad, vecino de Concepción 14, trabajando en un taller de carpintería se causó graves lesiones, al ser alcanzado por una sierra; Evangelina Rodríguez Alvarez, de 5 años de edad, vecina de Martínez 15, al agarrar un perro fué mordida por éste; también fué mordido por un perro, Tomás Lamar Pérez, de 43 años de edad, vecino de Samá 17, comunicándose estos casos a Sanidad para someterlos al tratamiento antirrábico; Angel Ramón Díaz, de 8 años de edad, vecino de Iglesias 5, se fracturó un brazo al caerse frente a su casa; Juana Valdés Troya, de 19 años de edad, vecina de Pasaje 6 y E., se hincó con una puntilla.

Piden un año y nueve meses de reclusión para un menor

El secretario de Gobierno del Juzgado de Instrucción de Marianao, doctor Pedro Bolívar, comunicó al menor Julio Hernández, de 14 años, vecino de Marianao, acusado de ser uno de los autores del robo en la residencia del señor Pablo de la Llama, en el reparto Almendares, y que se encuentra recluído en el Centro de Orientación Infantil, la petición fiscal de un año, nueve meses y diez días de reclusión en ese Centro.

Trasladada al Tribunal de Urgencia la causa de los sucesos de Kohly, donde murió Carlos Martí

El juez de Instrucción de Marianao, doctor Leoncio Rodríguez Esquivel, remitirá hoy, al Tribunal de Urgencia de La Habana, la causa que instruye por los sucesos del reparto Kohly, donde fué muerto el joven Carlos Martí Bohorques y herido el joven estudiante Ferrer. Esta resolución la dicta el juez a solicitud del Tribunal referido.

BRAZO FRACTURADO

Al caerse en su domicilio se ocasionó la fractura del brazo derecho, Pedro Gesen Santos, vecino de San Mariano 17, siendo asistido en el Centro de Socorro de Jesús del Monte.

Abrió la boca a la joven y le extrajo un 'puente dental'

La muchacha, que resultó lesionada, no se lo había podido liquidar todavía

Un caso insólito tuvo lugar ayer en la esquina de Monte y Amistad. Por dicha esquina transitaba la joven Elena González, de 23 años de edad y vecina de Paula 111, cuando inesperadamente se encontró con Luis Reyes, de quien ella desconoce sus demás generales y domicilio.

Sin que ella pudiera evitarlo, Reyes se le abalanzó inopinadamente y la despojó del puente que llevaba en la boca, dándose después a la fuga, lo grando desaparecer. En la lucha sostenida con dicho individuo, Elena sufrió diversas lesiones de carácter leve, de las que fué asistida en el Primer Centro de Socorro.

Una vez en la Segunda Estación, informó la joven que hace algún tiempo Reyes le hizo un puente y como no se lo había podido abonar, al encontrarse con él en el lugar de referencia, se abalanzó sobre ella y la despojó del mismo.

Con lo actuado se dió cuenta a la autoridad judicial correspondiente, practicándose investigaciones por la Policía para proceder al arresto del acusado.

Mordida por un perro rabioso

La anciana Vicente Badía y Aguilar, de 60 años de edad y vecina de San Nicolás 157, se presentó ayer en el Primer Centro de Socorro para ser asistida de lesiones de carácter leve, no recientes.

Declaró a la Policía la señora Badía Aguilar que hace más de un mes fué mordida por un perro que posee en su domicilio, y como el animal murió ayer de rabia, teme le haya inoculado tan terrible mal.

VEHICULOS CIRCULADOS

Por transitar con exceso de velocidad fueron ayer circulados por la Policía, los vehículos siguientes:

Primera Estación: ómnibus 1431 y 552.

Quinta Estación: ómnibus 280.

Oncena Estación: 15,514.

Décima Tercera Estación: 16,130.

DELINCUENTE DETENIDO

La Policía procedió al arresto de Heriberto Díaz González, alias «Arañita», de 16 años y vecino de Paula 111, por ocupársele encima un bulto que contenía una docena de camisetas, cuya procedencia no pudo justificar. Ingresó en el Vivac.

DEFUNCIONES OCURRIDAS AYER

(Hasta las 4 p. m.)

Fernando González, González blanco, de 64 años, en Santa Ana número 203.

José Pigueiras Rodríguez, blanco, de 66 años, en Línea 606.

Armando Salgado Valdés, blanco de 66 años, en Línea 606.

Caridad González Sotolongo, blanca, de 78 años, en Cerro 1424.

Dulce María Rendón, mestiza, de 4 meses, en el Hospital Infantil.

Nilfredo Hernández, mestizo, de 13 meses, en el Reparto Las Yaguas.

Francisco Solano Urior, blanco, de 62 años, en Parques 411.

Eladia Dolores Valdés, blanca, de 2 meses, en Casa de Beneficencia.

Rosario Sánchez Bernal, blanca, de 87 años, en Patrocinio 17.

Juan Freyre Lourido, blanco, de 33 años, en la Quinta Canaria.

Esperanza Pérez Alderete, blanco de 21 años, en Cristina 172.

Juliana Travieso, mestiza, de 62 años, en Esperanza 402.

Antonio O-Farrill, negra, de 60 años, en Fomento 280.

Juan J. Soto Eentrialgo, blanco, de 76 años, en 15 número 251.

Pauline Marie J. Pillot Bigot blanco, de 85 años, en G y 13, Vedado.

José L. Valdés Orbeta, mestizo, de 49 años, en Guanabacoa 254.

Valeriano Sánchez, mestizo, de 62 años, en el Hospital Calixto García.

PROCESADO CON EXCLUSION DE FIANZA EL ESTUDIANTE QUE MATO AL PADRASTRO

El juez de Instrucción de la Sección Quinta, doctor Zunzunegui, dictó ayer auto de procesamiento contra el joven estudiante Joaquín Palmerón Cabrera, en la causa que le instruye por la muerte del anciano Enrique Alfonso y Rodríguez de Armas, a quien abatió a balazos días pasados, cuando salía del sanatorio «Galigarcía», en la carretera de Aldabó, barriada de Los Pinos.

El procesado fué excluído de fianza, radicándose la causa por un delito de homicidio.

El Juzgado libró órdenes a la Policía, para que se proceda a investigar el hecho y sus circunstancias.

LESIONADA CASUAL

Al ser presa de un ataque, se ocasionó lesiones de carácter grave, Blanca Valdés Vera, de 36 años de edad y vecina de San Miguel número 765.

MENOR INTOXICADO

Al ingerir luz brillante en su domicilio, se ocasionó graves síntomas de intoxicación, el menor Jesús Bonet y Acosta, de 2 años de edad y vecino de Luz 471.

UN TREN DE PASAJEROS MA[TA] A UN MUCHACHO DE DIEZ A[ÑOS] EN DOS CAMINOS DE SAN [LUIS]

Al zozobrar un bote en la bahía de Santiago de Cuba se ahogó un joven. Los seis amigos que iban con él salvaron. Murió horriblemente quemada una m[...]

SANTO DOMINGO, abril 15. DIARIO. Habana. A la subida del elevado en esta localidad, volcó el camión de Obras Públicas, chapa 1424, que se dirigía a Cascajal, cargado de trabajadores, resultando heridos Eligio Quintín Gómez, Pedro Pérez, Emiliano Fuentes, José Manuel Alvarez, y Antonio Rojas; y muertos, Román Gómez y Efigenio Pérez. El chaufer se nombra José Ledón López. Declaró que el accidente ocurrió por haber tenido que desviarse de un camión cargado de guano que iba en dirección contraria.—Díaz, corresponsal.

DESTROZADO UN MENOR POR UN TREN

SANTIAGO DE CUBA, abril 15. DIARIO. Habana. El tren de pasajeros de Antilla, destrozó al menor de diez años, Raúl Vidal González, pasándole por encima, estimándose el suceso casual. Ocurrió el suceso en Dos Caminos de San Luis.

—Se han celebrado los funerales del pintor Luis Desangles, de nacionalidad dominicana, de 77 años de edad, asistiendo al entierro el Cónsul dominicano y la colonia aquí residente. El féretro iba cubierto con la bandera de la República de Santo [...]

—Al zozobrar en bahía [...] bote, pereció ahogado Vic[...] do, de 24 años, vecino de [...] Iglesias. Portuondo se enc[...] seando con siete amigos [...] zarse al mar, fué víctima de [...] gestión, por haber ahor[...] mentos antes. El cadáver [...] tado y entregado a sus fa[...] García, corresponsal.

ASISTIDA DE GRAVES [QUEMA]DURAS

SANTIAGO DE LAS VE[GAS] 15.—En la mañana de ayer fué conducida a la Casa [...] Antonio Maceo, de esta ciu[dad ...] ven Emelina Bravo More[...] años, vecina de la calle 5, [...] en esta población, la cual [...] quemaduras de segundo g[rado ...] minadas por todo el cuerpo [...] se produjo, según manifest[...] lidia, al inflamársele un [...] en su domicilio, siendo [...] primera intención por el d[octor ...] dez Plasencia, y traslada[da ...] gravedad a la Clínica 4 de [...] bre, donde falleció en h[...] tarde, siendo trasladado [...] a esta población, para ser [...] su residencia. El sargento [...] licía, Angel Véliz, levantó el [...] rrespondiente, dando cuenta [...] gado.—Manuel Perera, co[rresponsal].

BRILLANTEMENTE FU[E CELE]BRADO EL DIA PANAM[ERICANO]

SANTIAGO DE CUBA, [...] DIARIO. Habana. Brillan[temente] celebró el Día Panamericano [...] ta ciudad. En la tumba del [...] depositaron flores, por el [...] Provincial, el Ayuntamiento [...] po Consular, que estaba pr[esidido por] el decano, Mr. Paterson. [...] acto la Banda Municipal, [...] do discursos el Alcalde se[ñor ...] y Mr. Paterson, Cónsul de [los Estados] Unidos.

En la Alameda Michaelsen [...] a. m., se efectuó un brill[ante desfi]le militar, en el que toma[ron parte] fuerzas del Ejército, de la M[arina], la Policía Nacional, los [...] otras entidades, así como [...] nos del Colegio Dolores [...] honores a las banderas [...] conducidas por niñas del [...] Comercial «América». Pre[...] el desfile el Gobernador, el [...] Comandante Oscar Díaz, el [...] dante Paz, el Comandante [...] y otras personalidades civi[les].

A las doce m. se izaron [...] lacio provincial la bander[a ...] y la de la Raza, a los [...] los Himnos, por el Cónsul [...] y el Alcalde Rivera, leyendo [...] cución sobre el significado [...] ingeniero Ulises Cruz Bust[...]

Por la noche se verificó [...] lacio provincial una recepción [...] resultó muy lucida, toman[do parte] los alumnos del Instituto [...] «América», la Coral, y la Or[questa Fi]larmónica del Conservatori[o Muni]cipal.

En el Hotel «Casa Grande» [...] po consular ofreció una co[mida ...] tiendo las autoridades y d[...] personalidades.

En el parque «Céspedes» [...] Militar ofreció un concierto [...] no. Hoy, en todos los coleg[ios ...] cos y privados, distintos [...] ciantes públicos, ofrecerán [...] cias sobre las naciones am[ericanas].

El Círculo de Profesionales [...] sitarios, ofreció en los jard[ines ...] tuey» un banquete de co[...] dad, asistiendo más de dos[...] mensales, presidiendo el ac[to el doc]tor Raigada Cubas, el Alcal[de ...] ra y don Pedro Lay.

Hicieron uso de la palabra [el doc]tor Raigada y el señor Rivera, fueron ovacionados.

En la tumba de Martí, el [decano] del Cuerpo Consular, Mr. Patterson Thocpson, al ofrendar una corona de flores, dijo: «[...] ante cuyos despojos mortales [nos en]contramos, dijo una vez ha[blando de] América: «De factores tan [...] jamás, en menos tiempo his[tórico, se] han creado naciones tan [...] y compactas.» El Apóstol ten[ía ...] da razón. Sin embargo, yo [...] la atención al presente y al [...] Martí viviese hoy, él, sin du[da ...] na, reconocería la gran res[...] dad del Nuevo Mundo, ante [la in]curidad de la guerra y del [...] se están posesionando hoy [...] parte del mundo. Yo creo [...] naría el clarín llamando a [...] Américas, para que se man[tengan] unidas en sus ideales de [...] nidad bajo la guía de Dios, [...] con tenacidad mantengan los [princi]pios de la democracia y de la [...] por los cuales, tan efectiva[...] cuentemente, él se pronunció [...] de ser que dijera al Hemisferio [...] dental, que mientras durasen [...] tilidades, sirviera de tutor o [...] rio a la cultura e ideales que [...] lización con tantos sacrificios [...] despacho ha creado durante [...] glos. Una lección de la vida [...] tí, que nosotros podríamos [...] char hoy en tiempos de [...] prueba, es su fe. A pesar de [...] ta momentánea, de su [...] miento, y de las desilusiones [...] tales en su lucha por la indep[endencia ...] cia contra un poder poderoso [...] perdió la fe en su ideal de [...] Cuba. Martí, hombre sin [...] personal, buen ciudadano, [...] de visión, nosotros te saludamos [...] quiera que tu espíritu descanse [...] el mundo tumultuoso, y Dios [...] que tu elevado ideal le sirva [...] torcha en estos días, cuando [...] sofía política por la que viviste [...] friste, está a prueba en el [...] entero. Descansa en paz.»—[...] corresponsal.

EL HOSPITAL DE LA POLI[CIA]

En el hospital de la Polic[ía Na]cional, que dirige el comandante [...] dico doctor Eduardo García [...] pita, MP., están de guardia de [...] de hoy, los doctores Juan [...] to, Conrado González Muñoz [...] car Hernández, auxiliados de [...] fermeros Pablo Suquet y [...] Blanquita Pérez.

En el día de ayer fué da[do de] alta el vigilante Wilfrado Hid[algo ...] fueron ingresados los tambi[én vigi]lantes Rafael de la Tejera, [...] Amador, René Rodríguez, [...] jas, Emilio de las Nieves, Pablo [...] llaján y Vicente Pérez.

M.E.C.D. 2016

LOS ULTIMOS CABLEGRAMAS FINANCIEROS

LONDRES, abril 15.—Aumentan... notablemente sus créditos en dó... en los Estados Unidos, el Go... dispuso que los tenedores ... de valores de otras 117 ... americanas, vendieron ... al Tesoro Británico. ... de este modo movilizados ... y 23 bonos), incluyen un ... margen de emisiones de las ... empresas industriales ... Las autoridades guber... declararon nueva y en... que el Tesoro Británico ... intencención de ejercer ... para la venta de estos va... en forma tal, que ello pueda ... los mercados de los Esta...

NUEVA YORK, abril 15.—Un ca... de Londres por la Bol... Café y el Azúcar da cuenta ... el Gobierno húngaro ha dis... el racionamiento del azúcar ... país con efecto inmediato.

NUEVA YORK, abril 15.—Un gru... suscriptores, dirigidos por la ... Boston Corporation y otros, ... ofreciendo hoy una nueva se... valores preferidos de la Kan... Power and Light Company 4.½ ... de $100 par al tipo de ... racción.

NUEVA YORK, abril 15.—La re... «Steel», en su última edición ... la debilidad de los precios ... artículos siderúrgicos ... en parte la mejoría que ... en la demanda.

NUEVA YORK, abril 15.—El pre... Cullen de la International ... Company declaró que la com... se propone mantener sus pre... actuales del papel para el con... doméstico durante todo el ter... trimestre de este año, a razón ... tonelada.

GANADO

LOS PRECIOS EN PIE

...que pagan compradores ...el ganado en esta capital, ...información en los Mataderos

	Ctvs. Libra
...de 3 a ...	3½
...de 3¼ a ...	3½

Precios del ganado porcino

... lbs a 125 lbs de 4 a 5	cts.
... lbs a 150 lbs de 5 a 5⅛	cts.
... lbs a 175 lbs de 5¼ a 5½	cts
... lbs a 200 lbs de 5½ a 6	cts

PRECIOS DE LA CARNE

...los mataderos de esta capital ...los siguientes precios:

	Ctvs. Kilo
...no, de 12 a ...	14
...de 25 a ...	30
...de 20 a ...	25

MATADERO DE LUYANO

...sacrificaron ayer en el Matadero de Luyanó:

	Cabezas
...	55
...	39
...	—

MATADERO INDUSTRIAL

...sacrificaron ayer en el Matadero Industrial:

	Cabezas
...	180
...	126
...	53

CARROS ENTRADOS

...aron 5 carros de Ajuria, con ... vacuno para el Matadero de ...

CRONICA CATOLICA

PROGRAMA DE LOS DIVERSOS ACTOS CATOLICOS QUE SE ANUNCIAN PARA MAÑANA EN LOS TEMPLOS HABANEROS

Martes 16:

A las siete y media de la mañana, misa de comunión en honor de San Salvador de Horta y de San Antonio de Padua, por sus solemnes Trece Martes.

A las nueve de la mañana, misa solemne, sermón, procesión de San Antonio, bendición de los enfermos, ejercicio de los Trece Martes y del Triduo a San Salvador de Horta.

A las cinco de la tarde, exposición de Su Divina Majestad, estación, corona franciscana, ejercicios de los Trece Martes y del Triduo a San Salvador de Horta, bendición y reserva.

Los cultos antonianos de la mañana, serán aplicados según las piadosas intenciones de la señora Silvia Hernández de Rivero.

Los de la tarde por una devota de San Antonio.

Miércoles 17:

A las siete y media de la mañana, último de los Nueve Miércoles en honor de San Salvador de Horta. A continuación de la misa, el correspondiente ejercicio y veneración de su reliquia.

A las siete de la tarde, exposición de Su Divina Majestad, estación, corona seráfica, ejercicio, cánticos, sermón por el reverendo padre Ezequiel Iñurrieta, OFM., reserva y solemne Salve, por el coro y escolanía San Francisco, terminándose con la veneración de su reliquia.

Los solemnes Miércoles de Santa Rita de Casia

El párroco de la iglesia del Santo Cristo del Buen Viaje y superior de los padres Agustinos de La Habana, muy reverendo padre John B. Martín, invita a los fieles a los solemnes Nueve Miércoles de Santa Rita de Casi en preparación a su fiesta anual del 22 del mes de mayo.

Los cultos, que se celebran son: misas de comunión en el altar de Santa Rita de Casia, a las ocho y a las nueve de la mañana. Después de estas misas, el ejercicio del Novenario y veneración de la reliquia.

A las cinco y media de la tarde, y a las ocho de la noche, exposición de Su Divina Majestad, estación, rosario, lectura de gracias y peticiones, sermón, cánticos, ejercicio de la Novena, reserva, canto del himno de Santa Rita de Casia y veneración de su reliquia.

El mismo estimado párroco, se complace en comunicar a los congregantes de Nuestra Señora del Buen Consejo y a los fieles, que el jueves 18 del actual, da comienzo en el expresado templo, el solemne Novenario a Nuestra Señora del Buen Consejo, en preparación a su fiesta anual del 26 del actual mes de abril.

El Novenario se ajustará al siguiente programa:

Misas a las seis, seis y media, siete, siete y media y ocho de la mañana, siendo esta última armonizada.

A las cinco y media de la tarde, exposición del Santísimo Sacramento, estación, rosario, ejercicio de la Novena, cánticos, bendición y reserva.

El Jubileo Circular

En la iglesia de Reina, el Jubileo Circular:

A las ocho de la mañana, misa cantada. A continuación, exposición del Santísimo Sacramento.

A las cinco de la tarde, estación, Santo Rosario, visita a Jesús Sacramentado, bendición y reserva.

En los demás templos

Santo Rosario, lectura espiritual y visita a Jesús en el Santísimo Sacramento del altar.

Primitiva, Real y Muy Ilustre Archicofradía de los Desamparados

El jueves, a las ocho de la mañana celebrará la Primitiva, Real y Muy Ilustre Archicofradía de los Desamparados, misa rezada de Requiem por el eterno descanso de la asociada señora Amparo Grafiada.

El sábado, a las nueve de la mañana, misa cantada de Requiem por el eterno descanso de la hermana, señora Mercedes Domínguez viuda de Rodríguez.

Invitan a estos actos, a los hermanos y hermanas, la camarera mayor, señora María Ramírez de Cantero, y el mayordomo, señor Felipe Cantero Ruiz.

Cambios en el Jubileo Circular

Monseñor Manuel Arteaga y Betancourt, vicario capitular de la Archidiócesis, vistas las razones expuestas por el párroco del Espíritu Santo, presbítero Rafael Fraga, y la conformidad del párroco de Monserrate, presbítero Juan J. Lobato, se ha servido autorizar la permuta del Jubileo Circular entre ambas iglesias parroquiales, en la siguiente forma: Del lunes 6 al domingo 12, en la iglesia del Espíritu Santo.

Del lunes 27 de mayo al domingo 2 de junio, en la iglesia Nuestra Señora de Monserrate.

Tengan presente este cambio las revistas católicas, que lo publican en la forma en que aparece en la distribución general de la tabla oficial.

Asociación de Jesús Nazareno de la iglesia de Jesús del Monte

Los que suscriben tienen el honor de invitar a los devotos de Jesús Nazareno para los solemnes cultos que han de celebrar los días 18, 19, 20 y 21 de abril en honor de Jesús Nazareno, en la forma que indica el adjunto programa:

La Directiva y el director, José Rodríguez Pérez, presbítero.

Triduo:

Días 18, 19 y 20 de abril, misa a las ocho y media de la mañana y rezo del Triduo.

Domingo 21 de abril:

A las siete de la mañana, misa de comunión general.

A las nueve de la mañana, misa solemne de ministros, ocupando la sagrada cátedra el reverendo padre director, presbítero José Rodríguez Pérez, párroco de esta iglesia.

Nota:

Las personas que quieran contribuir al mayor esplendor de estos cultos, pueden entregar sus limosnas al señor cura párroco o a la secretaria, señorita María Valle.

Importantes conferencias del padre Calvo

Las ofrecerá en la parroquia de Marianao, los días 18, 19 y 20 del presente mes de abril.

Todos los años la parroquia de Marianao ofrece a sus feligreses la oportunidad de cumplir con el Precepto Pascual y para ello su señor cura párroco organiza una serie de tres conferencias en las que se preparan los hombres de Marianao para cumplir con sus deberes de cristianos.

Este año, en combinación con la floreciente Unión 26 de Caballeros Católicos de Cuba, las conferencias estarán a cargo de uno de los más brillantes expositores de la hora actual, el reverendo padre Ramón Calvo, SJ., rector del colegio de Belén, que en su incansable celo por la salvación de las almas no desperdicia ocasión de dirigirse especialmente a los hombres que son los más necesitados de su docta palabra.

Los días 18, 19 y 20 de abril, a las nueve de la noche, se congregarán en la iglesia parroquial de Mariano los católicos todos que quieran oir la palabra autorizada del sabio jesuíta.

Iniciación de Caballeros Católicos en Marianao

El domingo 21 de abril la Unión 26 de Caballeros Católicos de Marianao, en la misa de siete de la mañana, cumplirá con el Precepto Pascual.

Por la noche, a las nueve, tendrá lugar la iniciación de un nuevo grupo de hombres que vienen a engrosar las filas de esa pujante Unión.

Complacido

Habana, abril 11 de 1940.

Sr. Gabriel Blanco,

Ciudad.

Ruego a usted, amigo Blanco, que publique en el DIARIO lo siguiente:

Que el día 19 de este mes de abril, a las nueve de la mañana, celebraremos la festividad de San Expedito con misa solemne de ministros, cantada por el coro de la señora Carmelina Díaz y sermón. Al terminarse la misa, procesión con la imagen por el interior del templo.

Le ruego asimismo que de modo especial todos los miércoles avise la hora del jueves que se tiene todo el año, quiero que en esta parroquia sea eminentemente eucarística.

Muy agradecido por la publicación de estos cultos, le quedará su affmo. y s. s.

Juan J. Lobato,
Párroco de Monserrate.

Misiones Parroquiales de 1939-40 en la Diócesis de La Habana

Misiones dadas en iglesias	30
Misiones dadas en poblados sin iglesias	58
Sacerdotes misioneros	14
Matrimonios legalizados	510
Niños que hicieron su primera comunión	2141
Bautizos de adultos	316
Fueron inscriptos en las misiones	88

En estas misiones incluímos las del reverendo padre Ribas, SJ., que él empleó más de diez meses dando misiones en los poblados de Pinar del Río.

APRECIACIONES DEL MERCADO DE AZUCAR

ABRIL 15 DE 1940

	Ant.	Hoy
Costo y Flete		
Pronto embarque a EE. UU.	1.97	1.97
Flete	0.26	0.26
Libre a bordo — Pago inmediato		
EE UU. cuota libre	1.74	1.75
EE UU. cuota retenida 1941	1.62	1.64
Cuota Mundial libre	1.50	1.51
Cuota Mundial especial y reserva	1.43½	1.44
Cuota local	0.81	0.81
Todas las cuotas	1.57	1.58

(Estas apreciaciones son de Luis Mendoza y Compañía.)

MERCADO DE PIELES

Cierre ayer en New York:

Junio	14.15
Septiembre	14.41
Diciembre	14.65
Marzo	14.68

MERCADO DE GOMA

Cierre ayer en New York:

Mayo	18.82
Julio	18.18
Septiembre	18.00
Diciembre	17.75

ACCIONES DE LOS BANCOS

Cierre de ayer en New York:

Guaranty Trust	300
New York Trust Co.	113¾
Chase National Bank	35½
National City Bank	29⅜
Public National Bank	32½
Manufacturers Trust	39⅜
Irving Trust	12½
Corn Exchange Bank	55⅛
Chemical Trust	50½
Bankers Trust	59½
First National of N. Y.	1.930
Bank of Manhattan	17¼
Central Hannover	104
First Nat. Boston	47
First Boston Corp.	17⅜
Continental Bank	14¼
Royal B. of Canada	130

MERCADO DE SEDA

...rre de ayer en New York:

...	256½
...	247
...	243

MERCADO DE ALGODON

...rre ayer en New York:

...	10.72
...	10.44
...	10.07
...iembre	9.95
...	9.90
...arzo	9.80

ACORDO EL CENTRO DE CAFES APOYAR LA CAMPAÑA CONTRA TODOS LOS JUEGOS ILICITOS

Prestará la mayor cooperación a las Convenciones de Rotarios y Leones por considerarlas beneficiosas. Dan el pésame a los familiares del señor José Carballeira

Presidida por el señor Jesús Fernández Garrandés y con la asistencia de los señores José García Garcia, José Martínez Moreno, Jesús ... Pastoriza, Francisco Pérez ..., Francisco Villamil, Salvador Rodríguez, Arturo González, Ju... Fernández del Casero, Ramón ..., Daniel García, Manuel Sán... Gudín, Gerardo Durán, y Pa... Vispo, se reunió en su sesión ...ual ordinaria la Junta de Go... del «Centro de Cafés de la ...».

Iniciado el acto por la presiden... se procedió a la lectura y apro... de la convocatoria, acta an... balance mensual de tesore... balance mensual del Fondo de ...ilios Mutuos, movimiento de so..., informe de secretaria, informe ... abogado defensor, informe de la ...sión de Propaganda, informe de ... Comisión de Hacienda y las di... comunicaciones que fueron ... en cumplimiento de acuer... por la Junta.

La presidencia informó de que la ...ctividad había coadyuvado a las ...iones realizadas junto al señor ...idente de la República y los Se...tarios de Hacienda, Agricultura ... Comercio, para obtener la supre... del sistema de regalos que exis... en la industria cigarrera, ac... que culminaron en com... éxito al ser promulgado un ...reto Presidencial prohibiendo ... clase de propaganda a partir ... día 15 de abril.

Dada la importancia y general be... de las Convenciones de Ro... y Leones que se celebrarán ... la Habana, se acordó q. el Centro ... Cafés preste la mejor coopera... a la celebración de dichas Con...ciones.

Fué conocida por la Junta una in...mación de la Federación Nacio... de Detallistas, dando cuenta de ... resolución del Jefe Local de Sa...dad, en la que, accediendo a la ...ción presentada, expresa que ha ...dado instrucciones para que en ... cambio de la numeración en las ...ncias sanitarias, se realice di... requisito sin previa inspección, ...mpre que el local y la razón so... sean los mismos que se consignan en la licencia previamente concedida.

Unánimemente se acordó adherirse a la campaña que se viene realizando con el objeto de evitar los graves perjuicios que a la economía nacional viene produciendo la intensificación del juego ilícito, que también produce efectos inconvenientes en las buenas costumbres ciudadanas.

La Junta fué informada por la presidencia, de haber continuado las gestiones encaminadas a lograr que por la Comisión Nacional de Salarios Mínimos sea revisado el Acuerdo adoptado en cuanto a los Salarios del giro de Café, de manera que los mismos queden ajustados a la posibilidad económica de esa clase de negocios.

En el momento de comenzar la Junta la presidencia dió cuenta del sensible fallecimiento del señor Manuel Hermida Cabarcos, vicetesorero social y uno de los más queridos miembros de la colectividad, y la Junta se mantuvo de pie guardando silencio durante un minuto en homenaje de respeto a la memoria del compañero desaparecido.

También fué acordado por la Junta el dar el pésame al señor Jesús Carballeira Portela, ex presidente de la Asociación de Detallistas y presidente de la Cía. de Seguros «Detallistas de Cuba», por el fallecimiento de su hermano, señor José Carballeira Portela, expresando igualmente la condolencia social al DIARIO DE LA MARINA, de quien era el señor Carballeira Portela antiguo empleado.

Para cubrir el cargo vacante de vicetesorero, fué designado por acuerdo unánime de la Junta Directiva el señor Daniel García González, y en virtud de esta designación, pasó a ocupar el cargo de vocal el primer suplente, señor Amado Iglesias Gómez.

Después de ser tratados varios asuntos de carácter administrativo, en los que se demostró la buena organización social y el estado de prosperidad que goza la colectividad, la presidencia dió por terminada la sesión.

Anuncios Clasificados de Ultima Hora

Más ANUNCIOS CLASIFICADOS de ULTIMA HORA en la página 20

Más ANUNCIOS CLASIFICADOS de ULTIMA HORA en la página 20

SE SOLICITAN

AGENTE VENDEDOR

Joven activo, para representar Casa o Industria importante en Habana o interior de la Isla. 15 años de experiencia en ventas y propagandas comerciales. J. Gómez. Arbol Seco número 317.

PROFESIONALES

1 ABOGADOS Y NOTARIOS

ME HAGO CARGO DEMANDAS, DI-vorcios rápidos, matrimonio notarial, cartas de ciudadanía, declaratorias de herederos, pasaportes, etc. Véame. Anticipo gastos. Bufete: Alberto Cuervo. Edificio La Metropolitana 342, M-2808. O-Reilly y Aguacate.

3 DOCTORES EN MEDICINA

POLICLINICA INTERNACIONAL

Dr. David Cabarrocas. San Miguel No. 462 U-2737 y F-4045. Consultas gratis. Rayos X, análisis, luz alpina inyecciones $1.00, inyecciones y luz 50 cts. inyección 30 cts. Raspado $5 con clínica $10 y una visita gratis. Socios $1.00 mensual.

CAMBIOS

25 SOLARES FINCAS RUSTICAS

CAMBIO POR SOLAR EN PLAYA O terreno, Limosine de lujo. Lucena 15 y medio. Miguel.

VENTAS

48 CASAS

¡¡GANGAS!! COMO ESTAS NINGU-na Casita monolítica, cerca Calzada Columbia y Stadium, $1.150. Otra, en Santos Suárez, discreta de vecinos, jardín y portal, 1,700 pesos. Otra, Habana, acabada fabricar (chica), $1.950. Personalmente. Tejadillo 63. A-6558.

EN LO MEJOR DEL VEDADO, EN $10,000, casa dos plantas, independientes, cada piso, sala, saleta, comedor, 4 cuartos, baños y servicio criados. En hipoteca, tomo $4.500. Teléfono: F-7508.

VEALA PRONTO

Calle 13 y Avenida Primera, Ampliación Almendares, jardín, portal, garage, living-room, comedor, pantry, cocina, cuarto criados, traspatio. Altos, recibidor, salón estudio, cuatro cuartos, baño moderno. $9.500. Informes I-3169.

GRAN CENTRO DE INVERSIONES

Compro y vendo rápidamente casas grandes y chicas, viejas y nuevas, compro y vendo rápidamente, solares grandes y chicos. Tengo más de 2,000 clientes esperándome, para sus compras de todo, bueno y malo, en la Habana y sus Repartos. Cuentan entre todos millones de pesos para sus inversiones. Lo mismo en operaciones de Hipoteca opero. Lizasoaín, Belascoaín y Pocito. Café «Trianón».

VENDO $1,500

casa en el Cerro, cerca del paradero guaguas. Sala, comedor, dos cuartos, moderna. Dueño: Café Internacional. Monte y Zulueta. Pérez. De 1 a 4.

MAGNIFICA INVERSION PARA renta. Casa tres plantas, ganga, Habana, vieja, cerca Muelles San José. Sala, comedor, un cuarto, renta $30 cada planta. Sr. Guim, Cuba 209. M-6513.

Fco. Valdés Gllmo. Valdés fabrican: nave a $16 - citaras $22 - citarón $24, estructura $28. Ordeness Luyanó No. 14 X-2571 contratistas

VENDO CASA PLANTA BAJA, CA-lle 13 entre 10 y 12. Nicanor del Campo acabada de fabricar. Informes en la misma o Telf. A-8875 y FO-4136 Díaz Ramos.

MIRAMAR: $13,300

Moderno Chalet de esquina Arte Californiano exento de contribución calle 14 una cuadra de la 5ta. Ave. Con jardines, portal, sala, salón de música, hall, comedor pantry con despensa, toilet, cocina, cuarto para criado servicios garage y cuarto de chofer. Terraza cubierta al fondo con su barra estilo americano y patio. Altos tres habitaciones grandes, cada una con su terraza con cancelas y persianas, recibidor amplio, baño grande de lujo, en colores, closets amplias. Dueño FO-2409.

GANGOTA PARA RENTA SE VEN-den cinco casitas, un departamento y dos habitaciones, nuevas, mampostería, Cádiz 195 al 199, media cuadra de Infanta, buen barrio, renta 104 pesos, están vacías, $7,000. Teléfonos: M-4476 y M-6872. Celestino. Llave en la misma. Sergio.

48 CASAS

MIRAMAR. —VENDO GRAN RESI-dencia de lujo, fabricada en dos solares completos de sombra, entre 5a y 7a Avenidas; Jardines. 5 cuartos 3 baños, garages, etc. Precio $42.500. Otros informes: Quesada, Gran Hotel, M-9896.

GANGA, EN $1,300 DOS CASAS MA-dera media cuadra Avenida Porvenir. Portal, sala, cuarto, terraza, traspatio. No corredores. Informan de 12.30 a 2 vidriera. Café Candamo. Calzada Luyanó No. 211.

GANGA. FRENTE COLEGIO BELEN vendo 5 casas modernas, lujosas terminada fabricar de $6.500 a $8.000 4 habitaciones, garage, traspatio etc. Calle 6 y B Farrero M-7774.

PRADO, MUY INMEDIATO A ESTE Paseo vendo edificio 3 plantas, 6 casas cada una, sala, comedor, 3 cuartos. Rentan $175. Precio, $25,000. Tejadillo dos plantas, moderna, $10,000. Campanería. Aguiar 206. M-7785.

GALIANO, CERCA A ESTA CALLE vendo edificio monolítico, fabricación de primera, 3 plantas, 6 casas. Renta $210. Precio, $31,000. Cerca calle Obispo. Edificio moderno 4 plantas. Renta $250. Precio, $33,000. Campanería, Aguiar 206 M-7785.

ESQUINAS: SAN LAZARO 15 POR 25 metros, rentan $150. Precio, $16,000. Concordia para fabricar 12 por 12 metros $7,500. B... 2 plantas, $20,000. Campanería, Aguiar 206. M-7785.

CALLE MANRIQUE CERCA S. RA-fael 2 plantas. 180 metros $9,500. Otra dos plantas 8 por 30 metros, $11,500. Otra cerca Neptuno 9 por 32 metros, $12,000. Campanería, Aguiar 206. M-7785.

CALLE «N» CERCA SAN LAZARO, dos plantas, 3 cuartos, comedor, $11,000. Consulado dos plantas 140 metros. Sala, 3 cuartos, comedor, $10,000. Calle Gloria dos plantas modernas. Sala, 3 cuartos, comedor, $8,500. Campanería, Aguiar 206. Teléfono M-7785.

CALLE BLANCO CERCA VIRTUDES, edificio moderno, monolítico, 280 metros, dos plantas, 6 apartamentos. Renta $180. Precio $22,000. ... Nicolás cerca Reina una planta 9 por 15. Sala, 3 cuartos, comedor, $5,500. Campanería. Aguiar 206. M-7785.

FLORENCIO LIZASOAIN

¡¡CAPITALISTAS!!

A FABRICAR ESTAS CASAS DE Reina al Malecón. Manrique, 2 casas antiguas 6x20 metros, terminando en 25 de fondo total 300 metros aproximados. $18.200, cerca de Neptuno. Casa Manrique 9.9x3 metros, 321 metros a $39. metro, $12.500, cerca de Neptuno. Casa en San Nicolás, 7x35 metros $7.500. Casa Reina, 11x45 metros $35.000. Casa en Reina 12x22 metros $24.000. Reina esquina 12x44 metros, 450 metros aproximados $50.000. Monte entre Prado y Zulueta, 14x25 metros $40.000. Concordia 7 x 30 vara $7.000, entre Gervasio y Belascoaín, centro de Reina al Malecón, con frente a 2 calles 9 x 32 metros 288 metros $30.000. Casa en Belascoaín, cerca de Neptuno 8x35 metros a $100.00 metro. Casa, Aguila, próxima a San Rafael 11x39 metros 429 metros $30.000, tiene todo fabricado nuevo, preparada para echarle 3 plantas arriba con planos dispuestos y piso de granito moderno. Belascoaín esquina, mide 9 1|2x19 metros 177 metros. $24.000. Gervasio 10.82 por 40 metros 452 metros, a $35.00 metro. Gervasio 7.60x35.60 metros a $35.000. Casa en San Miguel de Belascoaín a Campanario, 6x30 metros a $35.00 metro. Nota: Se admiten ofertas razonables para todas ellas. Lizasoaín, Belascoaín y Pocito. café «Trianón».

CASA EN GERVASIO, PROXIMA A Neptuno, 2 plantas 6.50x33 metros $12.000. Tiene sala, saleta, 3 habitaciones grandes, comedor al fondo y servicios y gran patio, cada planta. Casa en Concordia, de Belascoaín a Gervasio 6.75x22 metros, tiene sala, comedor y 3 habitaciones y baño intercalado completo y cuarto y servicio de criados y gran patio $8.500. Casa en Basarrate, cerca de la Universidad, $7.000. Tiene 2 plantas cada planta, sala, comedor, 2 cuartos y baño completo y patio. Casa Valle cerca de Hospital $5.500 dólares. Tiene sala, comedor y 2 habitaciones y baño intercalado y patio. Lizasoaín, Belascoaín y Pocito. Café «Trianón».

VENDO CASA NUEVA, 4 PLANTAS con 8 casas y la esquina para establecimiento, una cuadra Belascoaín $35.0000. Renta 321.00 mensuales. Otra casa pegada a Carlos III, 2 plantas nueva, rentando $136.00 son 4 casitas esquina $12.600. Otra casa, nueva 2 plantas, junto a esta en $6.800, exentas de contribución por la Ley. Lizasoaín, Belascoaín y Pocito, Café «Trianón».

CASA EN LUYANO, NUEVA NONO-lítica. Tiene Sala, comedor, 3 habitaciones, baño en colores completo, y cocina regia amplia $3.600. Está una cuadra de la Calzada de Concha, parte muy alta y ventilada. Es una ganga, calle asfaltada y limpia. Casa Luyanó, seminueva excelente construcción $2.300. Tiene sala, comedor, 2 cuartos y servicios, cocina, media cuadra C. Luyanó. Otra casa Luyanó a media cuadra C. Luyanó $2.600. Tiene sala, comedor y 3 cuartos, servicios corrientes, monolíticos. Lizasoaín Belascoaín y Pocito, Café «Trianón».

CASA BUENA MAMPOSTERIA, CA-lle Díaz, Repto. Columbia, hermosa calle $2.400. Tiene sala, comedor, 2 cuartos, servicios y cocina y traspatio de más 100 metros al fondo. Es una ganga. Tranvías por frente, casas de madera, Reparto Columbia, calle 2 $1.500, cada una. Tiene sala, comedor y 2 cuartos, servicios y cocina y traspatio, grande con entrada, para garage, si quiere hacer, independiente está preparado. Lizasoaín, Belascoaín y Pocito, Café «Trianón».

CASA HABANA, DOS CUADRAS ES-quina de Tejas, Zequeira $2.300. Tiene sala, comedor y 3 cuartos, servicios corrientes patio y traspatio grandes. Es una ganga. Casa Marqués González. $3.800. Tiene sala, comedor y 2 cuartos, y baño completo nuevo. Casa antigua, Una cuadra Reina, y Belascoaín $3.000. Tiene, sala, comedor y 2 cuartos. Lizasoaín, Belascoaín y Pocito Café «Triaaón».

GRAN CHALET EN LA SIERRA 2 plantas $12.000. Nide 700 varas superficie, con 400 metros fabricados. Se compone la planta baja: jardín, portal, hall, sala, saleta, comedor, cuarto baño pantry, cocina, garage, 2 habitaciones y servicio de criados, patio y traspatio grande. Altos, tiene 4 habitaciones, hermosas, hall, cuarto baño lujo y 2 terrazas. Enorme ganga por liquidación. Lizasoaín, Belascoaín y Pocito, café «Trianón».

VENTA DE CASA VIEJA EN MANRI que próxima a Neptuno a $39.000 metro. Es una ganga única de hoy, tratándose del mejor punto y más rico de la Habana, y porque invirtiendo entre fabricación y terreno $34.700 fabrica 6 casas al frente (tres plantas) y 12 casitas al fondo que rentan total $420.00 mensuales. Yo tengo los planos para ello. Venta urgentísima. Informa Lizasoaín, Café «Trianón», Belascoaín y Pocito.

CASA MONOLITICA EN SANTOS Suárez $5.200. Tiene jardín, portal sala, saleta, comedor, 3 habitaciones baño intercalado, 1 cuarto y servicio de criados y entrada para garage amplia, patio y gran traspatio. Lizasoaín Belascoaín y Pocito, Café «Trianón».

CASA AMPLIA SANTOS SUAREZ Calle Santa Irene, próxima a la Calzada Jesús del Monte, $4.000. Se admiten ofertas. Tiene sala, comedor, 3 cuartos, baño intercalado, patio y traspatio. Tengo otras casas más a $5.000 y más baratas también. Lizasoaín, Belascoaín y Pocito, Café «Trianón.

49 SOLARES

PARCELAS CHICAS

PARCELAS CHICAS EN ALMENDA-res, bien situadas, 10 x 22 varas y 12 x 22 varas a $2.90 vara. A dos cuadras ómnibus de La Sierra. Se está fabricando al lado. Informes directos al comprador. Sr. Alvarez. Calle 14 y D., Almendares. FO-3786.

49 SOLARES

SOLARES, VEDADO

SEGUNDA ESQUINA CALLE 17, Una esquina y dos centros: $2,499.99 metros, a $8.50 metro. Quesada. Gran Hotel. M-9896.

CALLE 25, SOLAR DE CENTRO, 13.66 por 50 a $16.00 metro. Quesada. Gran Hotel. M-9896.

CALLE 21, SOMBRA, 13.66 x 50 ME-tros, a $18.00 metro. Quesada. Gran Hotel. M-9896.

CALLE 12 CERCA DE 23, UNA ES-quina y 4 centros juntos, 3,865 metros, a $15.000 metro. Quesada, Gran Hotel. M-9896.

CALLE 21, ENTRE LETRAS, SOM-bra, 22.50 x 50, 1,125 metros, a $21.00 metro. Quesada, Gran Hotel. M-9896.

VEDADO. LA OPORTUNIDAD DEL día. Vendo solar esquina de fraile con 1,131 metros una cuadra calle 23 y dos cuadras calle 12, a $13.00 el metro. Quesada, Gran Hotel. Teléfono. M-9896.

VEDADO: VENDO DOS SOLARES de sombra juntos, ideal para casa apartamentos. Situación inmejorable. 1,366 metros. $23.00 el metro. Quesada. Gran Hotel. M-9896.

GANGA UNICO SOLAR CALZADA Columbia, entre Mendoza y Godínez, mide 15.33x47.17 $3.90 vara, propio casa apartamentos o Industria, Marrero. Aguiar 117 M-7774.

LE GUSTA EL CAMPO Y TIENE QUE VIVIR EN LA CIUDAD?

Le ofrezo un lote de terreno cerca del parque de la Coronela, ideal para finquita de recreo. Tiene 200 metros de frente al Camino 4. Cuenta con acera, agua del acueducto, luz y teléfono. Precio cuarenta centavos metro.

DE UNA QUINTA DE RECREO SITUADA ENTRE EL COUNTRY CLUB Y SANS SOUCI PUEDE LLEGAR A SU OFICINA O AL CINE, EN 20 MINUTOS POR CALLES EXCELENTES LIBRES DE TRAFICO!

Vendo otro lote, de esquina, también con acometimiento al acueducto, luz y teléfono, que abarca catorce mil metros, a cincuenta centavos por metro.

ENCONTRARA QUE UNA QUINTICA DE DIEZ MIL METROS ES SUFICIENTE PARA LAS FLORES, HORTALIZAS Y ANIMALES QUE UD. QUIERA TENER.

Frente al parque de Barandilla, le puedo dar dos preciosos terrenos con enorme cantidad de árboles frutales; uno que mide trece mil metros está limitado por calles en tres costados, el otro abarca diez mil metros. Ambos tienen agua, luz, teléfono.

COMPRE AHORA: EL PRECIO ES EL MAS BAJO QUE JAMAS HA REGIDO ALLI.

En el Gran Boulevard (de los bambú) tengo en venta un lote, a la sombra, con 80 metros de frente de casi una manzana de tamaño (9,920 metros).

EN ESTOS REPARTOS DE LA CORONELA Y BARANDILLA RESIDEN ALGUNAS DE LAS FAMILIAS MAS SCONOCIDAS DE LA HABANA.

GONZALO FORCADE

TELEFONO M-6921 y M-6543
OBISPO 305

CALLE MENDOZA, ESQUINA GALBIS

Vendo gran esquina, mide 47.16 por 21.22; 977.60 varas, puede parcelarse, una 13.16x21.22; tres de 12x21.22. Precio de la esquina: $2.300. Si se parcela, precio de ajuste.

CALLE MENDOZA

Vendo 2 solares con 556 varas, cada uno: uno tiene casa de 3 cuartos mampostería, renta $10.00. Precio de 1.200. La otra casa madera, buen estado. Precio: $1.150.

Informes:
M. de J. ACEVEDO
Virtudes No. 406
A-7405

CALLE SAN MIGUEL No. 955 EN-tre San Francisco y Espada. Acera de la brisa, 6.40 metros por 32 de fondo. Superficie 208.86 metros cuadrados. Precio arreglado. Sr. Campos. Edificio «Casteleiro» Departamento 312. Oficios 104.

SOLARES A PLAZOS SIN INTERES

50 centavos vara cubana, $10.00 entrada y $3.00 mensuales. En el reparto Lotería, situado en El Cotorro, calles, luz, agua, ómnibus a 5 minutos. Compre ahora. Quedan los mejores 22 solares de 500 varas. En 7 meses se han vendido 900 solares, Teléfonos M-7519 y FO-1348 y en la casa de ortopedia de Carrasco.

SE VENDE EN GONZALO Y ALBER-TO, ampliación Víbora, solar de 14.74 x 42.45 varas. Acera sombra. Se dan facilidades. Informes: Sra. Penichet. Teléf. M-8815, Empedrado 414 esq. a Aguacate.

CALLE 21 ENTRE L y M VEDA-do. Situación excepcional a la brisa cerca del Hotel Nacional. Frente 21 metros por 45 metros de fondo. Dirigirse Sr. Campos. Edificio «Casteleiro». Oficio 104 Departamento 312.

REPARTO FLORESTA

En la Víbora, Se venden solares y parcelas pequeñas, al contado y a plazos, con urbanización completa, luz eléctrica, agua y alcantarillado en cada solar, aravesado por la Avenida de Acosta, ómnibus ruta 15 También compramos y vendemos propiedades en la Habana y demás repartos. Informes: Nueva Floresta Land Co. Banco Canadá 322. Telf. A-8875. Administrador Oscar Díaz Ramos.

49 SOLARES

FLORENCIO LIZASOAIN

SOLARES, SANTOS SUAREZ, ESQUI na manzanita chica con fachada a 4 calles, Chaple, Heredia, Luis Estévez y Morell, mide 922 varas, total $2.60 vara. Solar esquina, Estrada Palma, y Juan Bruno Zayas, 23.92 por 18.66 varas, que es 446 varas aproximadas a $5.70 vara. Solar Durege centro, 8x27 varas $1.250. Otro solar centro, Sola, casi esquina a General Lee, mide 11x30 varas $1.700. Solar Milagros, Santos Suárez, 13x47 varas a $2.50 vara. Solar, Patrocinio, Loma del Mazo, 12x50 varas $1.600. Tengo otros solares más en este reparto, Mendoza y Víbora. Lizasoaín, Belascoaín y Pocito Café «Trianón».

SOLARES LA HABANA, CARLOS III esquina 11.25x25 metros a $24.00 metro. Solar centro, con frente a Carlos III, 11.25x25 metros a $22.50 metro. Solar, centro media cuadra Carlos III, Calle Luaces 11.79x42.72 varas $9.00 vara. Solar, Maloja, próximo a Sanidad 8.35x33 varas a $14.00 vara. Lizasoaín, Belascoaín y Pocito, Café «Trianón».

SOLARES EN EL VEDADO, CALLE 15 entre 26 y 28, mide 12.50x60 varas a $4.80 vara. Solar Vedado, calle A, parte alta, parcela 13.66x22.66 metros $7.500. Solar, Calle K, y Línea, 14.50x25.52 metros a $25.00 metro. Solar esquina Fraile, calle 6, próximo a 23, mide $29.15x22.66 metros a $30.00 metro. Solar entre Línea y Calzada, 13.66x50 más un fondo de 20 metros más que hacen un total de 850 metros a 12.50 metros. Solar calle 14 entre 21 y 23 Vedado 1145 metros $20.000, tiene una hipoteca moratoriada de $15.574. Tengo otros solares más. Lizasoaín, Belascoaín y Pocito, café «Trianón».

SOLARES, LA SIERRA, CURVA MON talvo, dos solares juntos, frente al tranvía, miden los dos: 20x40 varas a $5.60 vara. Lizasoaín, Belascoaín y Pocito, Café «Trianón».

SOLAR MIRAMAR, CALLE 10 EN-tre 5a. Avenida y 3a. 25x50 varas. $6.00 vara. Lizasoaín, Belascoaín y Pocito café «Trianón».

SOLARES EN LA HABANA. PROXI-mos a la Universidad. Miden cada uno 8.84x35 varas a $22.00 vara. Solar Cuba y Merced, mide 10x45 metros a $19.00 Metro. Lizasoaín, Belascoaín y Pocito, Café «Trianón».

SOLAR ESQUINA TULIPAN UNA cuadra Ayestarán, mide 8.1|2x22 metros $1.500 total. Lizasoaín, Belascoaín y Pocito, «Trianón».

SOLAR EN MARIANAO, BUEN RE-tiro, esquina calle asfaltada y una cuadra del tranvía, calle Robau e Infanta, mide 31x48 varas. a $5.30 vara. Lizasoaín, Belascoan y Pocito, Café «Trianón».

SOLAR CALLE FABRICA EN LUYA-nó, la calle de más tránsito, mide 20x33 metros a $10.00 metro. Otro solar de esquina. en Luyanó, Reforma y Santa Ana a $8.00 metro. Otro solar, Justicia entre Santa Ana y Santa Felicia mide 20x33.86 metros a $7.00 metro. Lizasoaín, Belascoaín y Pocito, café «Trinón».

TERRENO Y RENTA. 24x28. OQUEN-do cerca Zanja. Cuatro casitas y cuartería. 210 metros a $12.00 fabricación y terreno. Renta $63.00. También vendo casita mampostería, Habana, $1.950. Sr. Guim, Cuba 209, Departamento 2 M-6513.

50 FINCAS RUSTICAS

LA MAS ATRACTIVA FINCA DE recreo y labor, a 20 minutos del Capitolio. En la Central. Casa cómoda, luz, teléfono, buen agua, mucha arboleda, tierra fértil, media caballería, algunas animales. Precio: $7.000. Sr. Guim. Cuba 209, Dpt. 2.

OPORTUNIDAD A INVERSIONISTAS

Vendo finca 60 caballerías, (o parte), costa Norte provincia Santa Clara, terreno llano, abundante agua, fértil, fácil regadío y comunicación; posee caña, planta ésta que dura allí hasta 50 años o más y cuota vinculada de cerca de 4 millones arrobas. Inmejorable también para arroz, papas, toda clase frutos menores y pastos. Si es necesario se toma en arrendamiento al que la compre pagándole por renta un buen interés de la inversión. «Beer», Agente. Plaza de la Catedral 54. M-7730.

SE VENDE FINCA EN PINAR DEL Río a 30 minutos de la Capital, compuesta de quince caballerías, muy buena tierra. Informan: I-3368.

VENDO O CAMBIO POR PROPIE-dad Habana, finca recreo y cultivo Carretera Central, 3|4 caballería. 800 frutales, lujoso chalet. Informes Consulado 59 altos 1 a 4.

51 ESTABLECIMIENTOS

BARBEROS —VENDO BARBERIA, por no poderla atender, está bien situada y con clientela propia, vista hace fé. Informan Peñón Nro 203 esquina a Monasterio Cerro, a cualquier hora

BODEGA BAR EN $4.200

la mejor calzada de la Habana, facilidades de pago; y un café cantina en $2.700. Esto es un regalo. véalo. Informes: Amistad y Dragones, Café, Angel Alvarez.

BODEGA EN $1.000

de esto no hay. Vea este negocio. El mobiliario vale mas dinero. Informes: Angel Alvarez. Amistad y Dragones, Café, De 2 a 5.

BAR MUELLES $1.500

el frigidaire vale más, no se olvide de los negocios que le ofrece Angel Alvarez, Amistad y Dragones (Café). De 2 a 5.

NECESITO VENDER ANTES DIA 23 vidriera recién abierta de tabacos, cigarros, quincalla, etc. Tiene teléfono, lugar céntrico, alquiler 7 pesos Venta posible 12 pesos diarios. Pido 450 pesos, oigo ofertas. Se saca lo invertido en 4 meses. H I.E. Clasificados DIARIO MARINA.

A BALANCE BODEGA SOLA ES-quina. Llevo siete años en ella. Me urge embarcar España. Informan de 12.30 a 2, vidriera Café Candamo. Calzada Luyanó No. 211.

POR EMBARCAR SE VENDE EN LO mejor de la Habana bodega-cantina, sola en esquina, poco alquiler, contrato. Señor López A5-4831. No corredores.

¡OPORTUNIDAD! CEDO CASA DE huéspedes bien montada por menos de la mitad de su valor. Urge venta por embarcar. Véala. Malecón 55, Apto. 4, altos.

SE VENDE UNA VIDRIERA DE TA bacos y quincalla lugar excelente. No corredores. Informan Sra. Grass, Cerro 1316 de 8 a 11 a.m y de 1 a 5 p.m.

VENGO URGENTEMENTE PUESTO frutas con todos sus papeles al día, lo doy muy barato, por tener otros asuntos que atender. Lamparilla 261, Dueño.

53 AUTOMOVILES - ACCESORIOS

CAMIONES WHITE MODELO 58

y G.M.C. de diez ruedas, con capacidad para 80 sacos de azúcar Precios muy rebajados, cómodos plazos, en la Agencica Packard.

NECESITAMOS CARROS USADOS

La Agencia Packard, teniendo gran demanda de automóviles usados para la campaña política, necesita adquirirlos rápidamente. Aproveche esta oportunidad y negocie inmediatamente su carro en la Agencia Packard, Prado 53.

SEDAN FORD 1937 CUATRO PUER-tas, motor chico propio para alquilar, es muy económico, en perfectas condiciones de mecánica. Se da barato y con facilidades. Carvajal, S. A. Marianao.

53 AUTOMOVILES - ACCESORIOS

SEDAN FORD 1937, DOS PUERTAS y motor chico, muy económico, gomas casi nuevas, y en muy buenas condiciones de mecánica. Facilidades. Carvajal. S. A., Marianao.

CUPE FORD 1935, TENEMOS VA-rios y queremos salir de ellos, los damos muy baratos, están en muy buenas condiciones de mecánica y gomas flamantes, muchas facilidades. Agencia Ford de Marianao.

FORD 30 Y 31, 4 Y 2 PUERTAS DE cilindros. Bueno de mecánica y pintura nueva. Se venden baratos y damos facilidades. Carvajal. S. A. Agencia Ford de Marianao.

FORD SEDAN DOS PUERTAS 1932, como nuevo, propio para particulares, se vende con poca entrada y muchas facilidades. Carvajal, S. A. Marianao.

VENDO FORD VICTORIA 31, 4 CI-lindros completo de todo y cuña Chevrolet 32 con asientos atrás magnífico estado solamente al contado o cambio por automóvil 38 o 39 vuelto al contado. Calle Príncipe y Hospital Garage U-6744 Alvarez.

SE VENDE DE SOTO DEL 37, MAG-níficas condiciones y barato. Tiene algunos extras. Informan: Revillagigedo 257 entre Esperanza y Alcantarilla.

VENDO WILLYS 1938 EN PERFEC-tas condiciones. Puede verse. Bernaza 111, (Garage).

VENDO AUTOMOVIL «MARMON», tipo chico, cuatro puertas, flamante pintura, cuatro gomas prácticamente nuevas, buena oportunidad para alquiler, mecánicamente perfecto, regalo $105.00. Verlo Casa Radio, San Miguel 161.

54 MAQUINARIAS

MOTOR PETROLEO 5 H. P. LO ME-jor y más económico Chaparra para cargar camiones o entongar sacos o cajas, Tarrajero tornillos y staybolto hasta 1.1|2 plgs. García, Concha 3 D Teléfono X-2108

IMPRESORES. — VENDO UNA MA quina Chandler Nro 4 en muy buenas condiciones con motor y rodillos en $350 una rotación plana 26x38 tira 3.000 por hora. Obrapía 165

56 MUEBLES Y PRENDAS

REFRIGERADOR ELECTRICO CA-pacidad cinco pies cúbicos. Perfectas condiciones. Tanque de agua, consumo económico. Esmalte interior y exterior. Se vende Avenida de Acosta 6 Este, entre Calzada y Primera Víbora.

POR EMBARCARME VENDO JUEGO de cuarto tres cuerpos 8 piezas último tipo y un radio Grunow de gabinete 12 tubos. está nuevo completamente, lo doy todo mitad de costo San Lázaro 1264 apartamento Nro 30

OBJETOS DE ARTE CUADROS AU-ténticos ocasión liquilo todo ausentarme. Obispo 302 Apartamento 401 Santana M-7053

SE VENDE A PRECIO REDUCIDO, comedor Renacimiento español, de gran lujo, espejo dorado, lámparas de cristal, 2 fanales, cama veneciana. Reina 462.

VENDO POR EMBARCAR, JUEGO comedor, estilo Renacimiento, $90, costó 300 pesos y todos los muebles de la casa, urge venta. Marina 219, (bajos), casi esuina a 25.

57 UTILES DE OFICINAS

MAQUINAS DE ESCRIBIR

Mimeógrafos, Adresógrafos. Reconstruídos en fábrica. Máquinas de sumar y calcular, Gavetas marcos, placas, se hacen circulares correctas e instantáneas. Cintas papel carbón, Stencils etc: Alquileres, ventas, cambios, igualas. Reconstruímos total o parcialmente máquinas de oficina a módico precio.

LA BOLSA DE MUEBLES DE OFICINA

O-Reilly No. 409 frente a La Metropolitana A-7744

ART METAL ARCHIVO INCOMPARABLE

Más de 100 modelos a precios de otros de inferior calidad. La más grande manufactura de muebles de acero. Cajas de seguridad, escritorios, armarios. etc. Agentes Exclusivos

BOLSA DE MUEBLES DE OFICINA

O-Reilly 409, frente a La Metropolitana. A-7744

59 RADIOS

SE VENDE RADIO RCA VICTOR, DE once tubos en perfecto estado. Precio oportunidad. Puede verse en Tejadillo 157, primer piso de 2 a 5 pm.

62 OBJETOS VARIOS

VENDO CAJA CAUDALES

de hierro, 6 puertas, grande, moderna, muy barata. Informan: Café Internacional, Monte y Zulueta. Pérez. de 1 a 4.

Dinero-Hipotecas

33 SOLICITUDES

HIPOTECAS: CAPITALISTAS, TRAI-gan su dinero hoy mismo, se lo colocamos rápidamente, con muy buenas garantías y buen interés y su dinero estará asegurado y libre de toda Moratoria, y a vivir descansado sin ocuparse de cobros de alquileres ni de pinturas ni demandas y otras cosas peores. Lizasoaín, Belascoaín y Pocito, Café «Trianón».

¿NECESITA DINERO? FACILITO dinero en cantidad al 8 por 100 anual y sólo pido buena garantía hipotecaria. Gonzalo Forcade. Teléfonos: M-6921 y M-6543. Obispo 305.

HIPOTECAS: SIEMPRE TENGO DI-nero para colocarlo en hipoteca a bajo interés. Traigan sus títulos y firmaremos a la carrera. Lizasoaín. Belascoain y Pocito. Café Trianón.

64 OFERTAS

DOY EN HIPOTECA, $4000.00 JUN-tos o fraccionados, también $1.000.00 a devolver cantidades parciales, con buena garantía, X-2876.

DOY DINERO EN HIPOTECAS AL 7 por 100, operación en 24 horas, también sobre bóvedas, panteones, alquiler de casas, usufructo, nuda propiedad, condominio. Véame: Alberto Cuervo, Edificio «La Metropolitana». 342 M-2808, O-Reilly y Aguacate.

PARA LAS DAMAS

70 INTERES PARA LAS DAMAS

SOMBREROS PARA SEÑORAS Y NI-ñas sensacional, reformamos y teñimos su sombrero por muy poco dinero, pase por ésta su casa y quedará complacido. Tenemos la más alta novedad a precios increíbles, turbantes de playa, desde $1.50 en adelante en Jersey de $1.75 y paja variada desde $0.75 en adelante encargos por figurín a precios nunca vistos de la muñeca nos trasladamos «El Nuevo Mundo», Aguila No. 713 casi esq. a Monte.

M.E.C.D. 2016

ANUNCIOS CLASIFICADOS DE ULTIMA HORA

Más ANUNCIOS CLASIFICADOS de ULTIMA HORA en la página 19

ENSEÑANZAS

75 PROFESORAS-PROFESORES

PROFESORA DE INGLES E INS- trucción a domicilio. Ha trabajado en buenos colegios y tiene recomendaciones de los mismos. Favor llamar por la mañana Telf. F-6631

PROFESORA DE INSTRUCCION, clases a domicilio y en su casa. Ortografía y aritmética práctica para personas mayores. Prepara para ingresos Institutos, Normales, etc. Trocadero núm. 205 (2o. piso). Teléfono A-4328.

CLASES DE INGLES POR INGLE- sa de Londres, fina y de esmerada educación. A particulares o colegios, «S. H.» M-7730.

OBSEQUIO DE LA ACADEMIA DE COMERCIO

Luis B. Corrales. Establecida en 1889. Enviando $0.15 en sellos recibirán mi Aritmética Mercantil y por $0.25 más mi «Ortografía en el Bolsillo», acabada de publicar. Enseñamos Teneduría de Libros, Taquigrafía e Inglés. La Mecanografa $1.00 mensual. Nuestros Títulos los más solicitados. Lealtad 567 entre Salud y Dragones. Telf. A5-1632.

76 COLEGIOS

INGLES

Garantizamos a Ud. el poder hablar una hora consecutiva en inglés con el profesor al terminar la segunda lección de nuestro curso, que se compone de 18 lecciones y el cual es a base de conversación exclusivamente. Método premiado. Modernísimo.

Gregg Academy and Business College Manzana de Gómez 514 Telf. A-9798

ALQUILERES

79 HOTELES

HOTEL REGINA

Industria 410, Telf. M-5955, Habana, Cuba. Este hotel lujoso ofrece un excelente servicio a precios convencionale por meses. Reorganizado nuevamente sus restaurant y cocina.

80 CASAS DE HUESPEDES

HUESPEDES, ALQUILAMOS ES- pléndidos departamentos desde $20 con o sin muebles, comer si lo desean, propio para familias estables, el mejor lugar de la ciudad. Prado 359 altos, esquina Neptuno.

HUESPEDES «LA COVADONGA», O-Reilly 209, entre San Ignacio y Cuba. Hay buenos departamentos y habitaciones con todo lo necesario; todo bueno y económico y mucho orden.

EN LO MEJOR DEL VEDADO N ES- quina 19 2 o 1 amplias y frescas habitaciones y apartamentos con baño. buena comida, pensión completa desde 50 pesos.

81 CASAS DE COMIDAS

CASA FAMILIA SIRVE EXCELEN- te comida, a domicilio artículos de primera calidad, cocinero chino, repostero. Avísenos por el teléfono F-7798.

82 APARTAMENTOS

EDIFICIO TRIANGULO 23 ESQUI- na 20, Vedado. Nuevo, fresquísimo apartamento, dos habitaciones, cuarto baño, completo, sala, comedor, cocina gas con refrigerador. Teléfono F-3546.

EDIFICIO 19 ENTRE 18 Y 20 LUJO, CONFORT GAS, GARAGES

Dos, tres y cuatro habitaciones, closets, baños color, cuarto y servicios de criados. Informan F-3627.

FRENTE AL ANFITEATRO SE AL- quila fresco y cómodo apartamento propio para familia corta. Servicio privado y alumbrado. Informes en la misma.

SE ALQUILA UN APARTAMENTO con sala, comedor, cocina, habitación con baño completo en Zanja núm. 370. Precio: $25. Se exigen referencias. Preguntar por Antonio, el Encargado.

83 DEPARTAMENTOS

MURALLA 373, ALTOS, ENTRE HA- bana y Compostela, alquilo un departamento de dos habitaciones con lavabo, balcón a la calle y buen baño. Hay teléfono. Casa de moralidad.

84 HABITACIONES

SE ALQUILA EN UNA HERMOSA residencia habitación con baño al lado con o sin asistencia. Pasan por el frente todas las vías de comunicación. 10 de Octubre 904. I-4186, I-6130, I-6279.

ALQUILO HABITACION VENTILA- da con toda asistencia lavabo de agua corriente buena, comida a matrimonio o 2 personas. Telf. A-9222.

SE ALQUILA UN DEPARTAMENTO con servicio independiente, sótano de la casa calle 27 No. 712, entre «A» y «B», en la misma se informa de una habitación moderna con lavabo de agua corriente, luz. Para verla de 9 a 11.

ESPLENDIDAS HABITACIONES con gran terraza, vista al mar y baño anexo en residencia americana, tranquila. Oportunidad de practicar inglés. K 103 altos, Villa Inés.

ENTRADA DEL VEDADO, ALQUILO hermosa habitación con o sin muebles y toda asistencia. L 206 entre 17 y 15. Baño caliente y teléfono. Precio módico.

ALQUILO FRESCA HABITACION, balcón a la calle, anexa al baño, único inquilino, en $10 Aguila 758, 2do. piso, casi esq. Monte.

SE ALQUILA ESPLENDIDA HABI- tación en azotea independiente, Trocadero 419, esquina a San Nicolás, Dpto. 5.

REGIO CHALET FAMILIA HONO- rable mejor Vedado alquilo espléndida habitación para matrimonio con closet, baño privado y todo servicio. Precio: $50. E, núm. 456 entre 19 y 21.

ALQUILO 2 HABITACIONES AMUE- bladas a matrimonio sin niños, con lavabos, campanario 412, tercer piso, entre San Rafael y San José. Teléfono M-1271.

85 NAVES-LOCALES

ALQUILO INFANTA Y CLAVEL, moderno local de 280 metros con 320 de patio, tres puertas metálicas, 40 metros de frente. M-1091.

SE ALQUILA NAVE DESAGUE 210 de una sola planta, techos monolíticos, servicios dobles, en $45. todo de primera. Informes F-6332.

87 HABANA

$45.00 INDUSTRIA 161, ALTOS, SA- la, saleta, tres cuartos, baño, comedor, cocina, cuarto y servicio de criados. Informes: Bufete de Arellano M-3936.

ALQUILERES

87 HABANA

CONSULADO 9 CASI ESQUINA Prado, alquilo sexto piso moderno edificio. Recibidor, sala, comedor, 2 cuartos, closets, hall, baño intercalado completo, cuarto y servicios criados, elevador día y noche .Informes en la misma.

REVILLAGIGEDO 7, ALQUILO ES- tos amplios y bonitos altos: Sala, recibidor, servicio intercalado, 3 habitaciones y otra con servicio y baño en la azotea, cuarto y servicio de criada, está abierta de 9 a 11, y de 3 a 5.

A UNA CUADRA DEL MALECON, Morro 12, alquilo moderno piso alto, preparado a todo lujo, recibidor, sala, comedor, 3 espaciosos cuartos con closets, baño grandioso intercalado y otro auxilar, cocina ,cuarto y servicio criados.

FRENTE PARQUE MACEO, MARINA 7, alquilo moderno y fresco piso alto. Recibidor, sala, comedor, 3 cuartos, baño intercalado cocina, servicios criados, entrada separada para criados. Informes en la misma, 2 a 5 p. m.

PROXIMO PASEO PRADO, CONSU- lado 30, esq. a Genios, alquilo espléndido piso alto. Construcción moderna. Recibidor, sala, comedor, hall, 2 cuartos, closets, baño moderno intercalado, completo, servicio criados, entrada independiente para proveedores. Informes en la misma.

ALQUILO POZOS DULCES 116, BA- jos, entre Desagüe y Bruzón, regia casa portal, sala, comedor, recibidor, 3 cuartos, baño intercalado, comedor, cocina y lavadero. Para informes: F-7972 y M-6453.

SE ALQUILA EN BELASCOAIN 8... 2do. piso, al lado Secretaría de Justicia, una gran casa con sala, recibidor, 4 habitaciones, hall, comedor, baño completo, cocina, cuarto y servicio de criados. Limpieza y luz en la escalera y agua siempre. Informes y llave, 856, 1er. piso.

ALQUILO INFANTA 1101 ESQUINA Benjumeda, bajos por Benjumeda, Sala, comedor, dos cuartos, baños intercalado, cocina gas, calentador, moderna, precio 25 pesos. Informan 1er piso, por Benjumeda.

ALQUILO: $28.00 FINLAY NUM. 874 segundo piso, esquina Infanta, balcón, sala, dos habitaciones, baño intercalado, cocina, dos pasillos, $25.00. Informes: Leyte-Vidal M-2222.

ALQUILO ALTOS ACABADOS FA- bricar, Maloja núm. 862 entre Xifré y Plasencia, (una cuadra Infanta); balcón, sala, saleta, 3 habitaciones, baño intercalado, comedor, cocina, cuarto y servicios criados. $40.00. Informes: Leyte-Vidal. M-2222.

ALQUILO DEPARTAMENTOS ACA- bados fabricar, ultramodernos. Picota núm. 276 esq. Fundición. Local $38.00. Primero piso: $28.00; Segundo piso, $28.00. Informes: Leyte-Vidal, M-2222.

SE ALQUILA LA PLANTA BAJA DE Virtudes 614, entre Escobar y Gervasio, construcción reciente. Sala, saleta, 3 cuartos, baño intercalado, comedor, cuarto y servicio de criados, cocina de gas y carbón. Verse de 10 a 12 y de 3 a 5. Alquiler: $38.

SE ALQUILA LUJOSO PISO ALTO en Empedrado 415, con sala, comedor, dos habitaciones, baño y cocina. Ascensor. Informes: Encargado.

SE ALQUILAN MODERNOS BAJOS en Animas 1014. Sala, comedor, 2 habitaciones, baño y cocina. Llaves: Aramburu 107.

CONSULADO 27 ALTOS ENTRE GE- nios y Prado sala, recibidor. tres habitaciones, baño intercalado comedor cocina y un cuarto alto independiente con su servicio completo. Informan Prado 112 Telf. M-3062

$40.00 ALQUILO INFANTA NRO. 556 próximo Valle amplios bajos cuatro cuartos sala, comedor, necesario fiador que acepte. Maximino Martínez de Rial.

SE ALQUILAN LOS BAJOS DE LA casa Oquendo Nro 208 entre Neptuno y Concordia, sala, comedor, cuatro cuartos, servicios y cocina, precio $40 puede verse de 3 a 6 p.m.

MALOJA 119 ENTRE RAYO Y S. Nicolás se alquila acabada de fabricar apartamentos modernos chicos de dos habitaciones cocina, baño en colores véala de 2 a 6 Informan en la misma.

SE ALQUILAN EN $40 LOS MODER- nos bajos de San Carlos 710 entre Estrella y Maloja compuestos de sala tres cuartos, baño intercalado, comedor, cocina y cuarto para criados con servicios. Más informes en Amistad 419 Telf. M-1060

SE ALQUILA EN ZIFRES Nro 54, 2o piso esquina Estrella una casa con sala. ccomedor 2 habitaciones baño y cocina en 925. FO-3542

PERSEVERANCIA 160

Segundo piso alto, casa moderna: Recibidor, sala, comedor, 3 amplias habitaciones lujoso baño intercalado, cuarto criados con baño. llaves e informes: Telf. A-6318 O_Reilly 305 .

VIRTUDES 563 ESQUINA A ESCO- bar. edificio Menéndez, alquilo 1er piso muy fresco sala, 3 habitaciones, baño intercalado, comedor, cuarto y servicio ccriados informan en la misma. Telf U_1983

SE ALQUILA CASA PRINCIPE 67, entre Hornos y Hospital, compuesta de sala, comedor, tres cuartos, cocina, baño completo, agua abundante. Informa: Encargado.

MARQUES GONZALEZ 406, EN- tre Salud y Zanja, piso alto moderno, con sala, recibidor, 2 habitaciones, comedor al fondo, baño intercalado y cocina. (No falta el agua). Llaves bodegas esquina: U-5371.

ALQUILO CASA BUENA UNA SOLA planta Desagüe 167 sala, comedor, dos cuartos, baño, patio, cocina, 25 pesos. Llave misma Informan Desagüe 155 casi esquina Oquendo.

ALQUILO XIFRE 17, ALTOS ES- quina Estrella. $30, compuesto: Sala, 2 cuartos, baño intercalado, comedor, cocina gas, toda decorada. La llave en la misma a cualquier hora.

ESPADA 65, CASI ESQUINA PRIN- cipe. Alquilo primer piso de dos habitaciones. moderno y ventilado. Llaves e informes en la misma.

MALECON 3, HOY 11 Y 13, ALQUI- lo altos de terraza, sala, recibidor, 7 cuartos, comedor. 2 baños. cuarto y servicio criados y cocina Otra de sala, terraza, recibidor, 3 cuartos, comedor y baño y dos casas bajas. De $25 a $75. Informa: Martínez. Encargado de la misma.

REFUGIO 206 (SEGUNDO PISO) EN- tre Industria y Consulado, se alquilan dos habitaciones frescas y ventiladas, juntas o separadas a señora sola o matrimonio sin niños. Casa familia, único inquilino.

88 VEDADO

SE ALQUILA BAJOS 25 NUM. 905, entre Paseo y A., sala, comedor, 3 cuartos, baño intercalado, cuarto, servicio criados. Verse de 10 a 2 a. m.

PARA PERSONAS DE GUSTO

Se alquila el bonito chalet de dos plantas de 15 y 18 en el Vedado. con o sin muebles.

Informes:

ORGANIZACIONES GOVEA

Calle 13 de 18 a 20. Telf. F-2144

ALQUILO 23 Y 6 ESQUINA FRAI- le 2 plantas propias para dos familias compuesta de siete habitaciones, dos baños garage para los máquinas y demás servicios Informes: U-1674

ALQUILERES

88 VEDADO

ALQUILO EN 19 ENTRE 26 y 28, Vedado, casa nueva, estilo chalet, con tres cuartos y demás comodidades, garage, servicios de criados y gran potio. Precio: $48. Informan en la misma o F1-7492.

SE ALQUILA «O» No. 10, ENTRE 17 y 19. Edificio Piloto, frente Parque Maine, un piso con muchas comodidades. Puede verse todas horas. Llave e informes en la misma.

SE ALQUILAN

Los bajos sala, 3 cuartos, comedor. baño intercalado, cuarto y servicio criados Acabados de fabricar 12 Nro 307 entre 13 y 15, Vedado. Llaves encargado.

MODERNOS ALTOS $40.00

Vedado. Alquilo con comedor, saleta, recibidor 4 cuartos baño intercalado servicio criados. closets etc. Calle 10 Nro 419 entre 17 y 19. Verse de 2 a 6 dueño F-2760

VEDADO. RESIDENCIA DE DOS plantas esquina fraile Calle 13 y 16 se compone bajos: jardín, portal, terraza, sala, comedor, un cuarto, baño, cocina y pantry. Altos: terraza, recibidor, 4 cuartos, 2 baños, garage, 2 cuartos criados. Informan 8 Nro 254 Telf. F-4463. Precio: 120 pesos.

ALQUILO MAGNIFICA RESIDEN- cia en 17 No. 204 entre «K» y «J» Vedado, 16 habitaciones propia para embajada o familia acomodada, compuesta, planta baja: portal, vestíbulo, sala, saleta, hall, 5 cuartos, 2 baños, comedor, pantry, gran cocina, cuarto y baño criado, magnífica escalera mármol interior para los altos, terraza cubierta al frente, hall, 9 grandes cuartos, tres baños lujo, servicio criado, escalera criado independientes, patio concreto, garage para cuatro máquinas, tanque 500 galones gasolina y bomba para la misma, dos grandes cuartos altos al fondo, terraza, baño y servicio para los mismos, lavandería independiente y cuarto lavandera. Alquiler vale $400, se cede por $300.00. Se puede ver de 11 a 4. F-4476.

CALLE 27 No. 712, ENTRE «A» Y «B». Se alquilan modernos altos con 5 habitaciones, sala, comedor, baño intercalado, demás comodidades. Llaves en la misma. Dueño, de 9 a 11 en la misma.

90 MARIANAO-REPARTOS

ALQUILO FRENTE COLEGIO BE- lén, 5 casas terminadas fabricar, calle 6 Nros. 2, 4, 6 y 8 y calle A 1 y 3 Marrero Telf. M-7774

AMPLIACION ALMENDARES SE AL- quila casa 9 esquina de tres cuartos y garage Informan F-7415

ALQUILO $50.00 MODERNA CASA Avenida Central entre Victoria y New York reparto Kohly, Alturas del Río Almendares, portal sala, comedor. 3 cuartos con closets baño cocina, pantry, cuarto y servicio criados y garage Llave en las misma de 1 a 6

MIRAMAR TERMINANDOSE CASA dos plantas estilo colonial con todas las comodidades jardín, portal, sala, comedor, gran cocina cuarto baño criados garage Altos 3 cuartos baño. 2 terrazas 9 closets. 36 entre 1a y 3a Telf. F-2702

LA SIERRA, SE ALQUILA BONITA casa(jardín, portal, sala, recibidor, hall, 4 cuartos, baño moderno con closet, comedor al fondo, amplia cocina, garage, cuarto de chofer con sus servicios y espléndido patio de tierra 6 entre 15 y 17. Informes: A-0888.

F, LETRA D, ENTRE 16 y 18, AL- mendares. Casita nueva, estilo Renacimiento, 3 cuartos, portal, sala, comedor, baño lujo, lavadero, patio y servicio criado. Puede vers de 9 a 11 y de 2 a 5. Informes: M-7831.

ALQUILO ACABADA DE FABRICAR Carmen y Calzada Real La Lisa. sala, comedor, dos habitaciones y demás servicios. Alquiler $19. Informes Telf U-2952.

ALMENDARES CALLE «E» ENTRE Fuentes y 18. se alquila moderna residencia de dos plantas, sala, comedor, cocina, garage, portal y servicios de criado. Cuatro habitaciones, un baño, dos terrazas. Teléf. FO-4291.

VEALA HOY

Alquila Ampliación Almendares 13 y 1a. jardín, portal, garage, living room, comedor, pantry, cocina, cuarto criados, altos 4 habitaciones, recibidor, estudio $70.00. Llave lado esquina. Informes I-3169.

91 J. DEL MONTE - VIBORA.

ALQUILO EN $17.00 CASA COM- puesta de portal, sala, comedor, tres cuartos, tranvías dos cuadras, Ruta 25 una cuadra, frente Parque Lawton. Santa Catalina 236, Víbora.

92 SANTOS SUAREZ - MENDOZA

ALQUILO CASA SAN LEONARDO 70, altos. compuestos terraza, sala, saleta, 4 habitaciones y uno criados comedor fondo, baño intercalado y de criados. Llave e informes bajos Telf I-6922 se da barata.

ALQUILO LA CASA SAN BENIGNO 662, entre Correa y Encarnación Jesús del Monte. Portal, sala, saleta 3 habitaciones, 2 servicios acera brisa. 25 pesos Informes A-8845

AVENIDA DE ACOSTA 67 ENTRE Primera y Segunda, Víbora a una cuadra del tranvía, casita moderna completa con luz 12 pesos entrada independiente llaves en la misma Telf. F-5386 ómnibus por la puerta.

GRAN CHALET ALQUILO, ESTRA- da Palma No. 265 esquina Juan Bruno Zayas, con muebles o sin ellos, dujosamente decorado, jardín dos calles, dos plantas para numerosa familia. moderno. Informes I-6344 de 7 a 9a. m. y 4 a 6 p. m.

94 LAWTON-BATISTA

REPARTO LAWTON SE ALQUILAN altos modernos, casas A y 17, media cuadra de tranvías y ómnibus; sala, saleta, dos habitaciones, baño intercalado, completo, calentador, saleta de comer al fondo, balcón al frente y fondo. Alquiler $18.70. Informan: A núm. 567, bajos, teléfono X-1484.

98 ALQUILERES VARIOS

DESEO ALQUILAR CASITA O DE- partamento consta con 2 cuartos, baño y cocina en el Vedado informes por escrito precio y dirección Clasificados DIARIO DE LA MARINA, (Alquiler).

SE SOLICITAN

99 SOLICITUD DE ALQUILERES

SE NECESITA UNA CASA DE PLAN- ta baja en el Vedado, compuesta de despacho, cinco habitaciones y demás comodidades, Se paga un alquiler mensual de $75 adelantados. Sírvase avisar al teléfono F-7631 de 12 a 1 y de 6 a 8 p m.

103 CRIADAS-CRIADOS

SE DESEA CRIADA BLANCA QUE sea limpia y con buenas recomendaciones que sepa coser, para 17 y 6 Vedado.

SE SOLICITA UNA MUCHACHA PA- ra la limpieza que sea formal y trabajadora que duerma en la colocación. Sueldo: $7.00. uniformes y ropa limpia. Traer referencias. Calle 14 No. 3. bajos, entre Línea y Calzada, Vedado

SE SOLICITAN

103 CRIADAS-CRIADOS

SE NECESITA MUCHACHA ESPA- ñola para hacer todo el trabajo en familia pequeña americana. sueldo $20 aplicaciones por la mañana en calle 2 esquina 13 Ampliación de Almendares.

SE SOLICITA UNA MUCHACHITA blanca para atender el comedor. Informan: calle 19 núm. 460, entre E. y F., Vedado.

SE SOLICITA CRIADA PARA LIM- piar o lavar. Ayuda a la cocina. Amargura 263.

104 COCINERAS-COCINEROS

SOLICITO MUCHACHA DE COLOR para cocinar y lavar alguna ropa, dormir colocación sueldo: $20 traer referencias. San Lázaro 1068 Presentarse de 2 a 4 tarde.

105 MANEJADORAS

SE DESEA JOVEN BLANCA PARA manejadora y ayudar a la limpieza. F-7415

114 AGENTES-VENDEDORES

SOLICITAMOS MUCHACHAS QUE deseen vender a comisión diversos productos. Informan José Knight, Neptuno 307 altos de 3 a 5.

SOLICITAMOS AGENTES EN TODOS los pueblos de la República para asunto de mucho éxito, pueden ganar más de 2 a 5 pesos diarios. Pida informes por escrito a Sr. Paz. Obispo 307, bajos, departamento núm. 3.

Gane Dinero

Solicito muchacha buena presencia para vender artículo fácil venta y buena retribución. Puede ganar más de

$3.00

diarios. Informan Manzana de Gómez No. 218.

SOLICITO AGENTES PUEDEN GA- nar de 2 a 5 pesos diarios, asunto de mucho éxito, necesario personas serias y de buena presentación. Diríjase a Obispo 307, bajos, apartamento núm. 3.

SOLICITO

Agentes solventes y activos en todas partes para concederles distribución exclusiva de la mejor línea de lápices del mundo. Calidad y precios insuperables. Grandes y permanentes ganancias. Positivamente no se contestan solicitudes del interior que no acompañen $1 para muestrario y detalles completos.

JOSE T. GUTIERREZ

Apartado 1911. Teléfono A-8701 Habana.

BYRON. SOLICITA REPRESENTAN- tes para vender vestidos a domicilio con facilidades. Tienen que ser personas que deseen trabajar y que tengan fe en su éxito. Si no es así, no se presenten Aquí tenemos un record de representantes que han ganado hasta $146.29 en un mes; éstos son los que buscamos. También se refiere al interior de la República. Diríjase o escriba a César Castaño. Barcelona 62. altos, Habana.

117 SOLICITUDES VARIAS

HOMBRE JOVEN, CON AUTOMOVIL propio, se haría cargo de cobrar cuentas. Doy referencias y garantías a satisfacción del interesado. R. González. Teléfono F-7175.

SE OFRECEN

118 CRIADAS-CRIADOS

DESEA COLOCARSE UN CRIADO de manos español, con magníficas referencias y práctico en servicio doméstico, para informes llame al teléfono F1-6592.

SE DESEA COLOCAR UNA JOVEN blanca, del país, para criada de manos o de cuarto. Informes al teléfono F-6764.

DESEA COLOCARSE UNA ESPAÑO- la para cuartos y coser o manejadora, tiene buenas referencias, teléfono F-6220. Baños y 17, altos de la Bodega.

SE DESEA COLOCAR UN JOVEN de color de criado de mano, sin pretensiones, con referencias. Teléfono, M-4735.

DESEA COLOCARSE JOVEN DE color para criada de manos o manejadora. Tiene magníficas referencias, es formal y sabe cumplir con su obligación. Informan: F-6445.

CRIADO DE MANO SE OFRECE ES- pañol, de mediana edad, práctico en servicio fino de comedor, cumplidor, con buenas referencias, sale a donde se ofrezca. Telf. A-0347. Tintorería.

CRIADA DE MANO. SE OFRECE una buena criada de manos con referencias, lo mismo maneja o para criada de cuartos. Es formal y cariñosa con los niños. Sale a los repartos o a las playas. Llame al Teléfono F-7375.

CRIADO DE MANOS SE OFRECE, español práctico en todo servicio fino de mesa y limpieza con referencias de buenas casas. sabe hacer cocteles. es formal y cumplidor, teléfono M-9596 Tintorería.

SE DESEA COLOCAR UNA JOVEN española de criada de cuarto, de comedor o de manejadora, tiene buenas refererencias de las casas que ha trabajado, no se coloca por menos que sea buen sueldo, para informes: calle 18 núm. 15 entre Calzada y Línea, teléfono F-7463.

DESEA COLOCARSE JOVEN ESPA- ñola fina de buena presencia para cuartos o comedor. sabe lavar y planchar ropa fina le gustan los niños; tiene buenas referencias A-6215

SE DESEA COLOCAR PARA CUAR- tos o comedor, tiene buenas referencias trabajado con familias conocidas, duerme en la colocación. Va a los repartos lava y plancha ropa fina. Telf. F-4394 Rufina Blanco.

SE DESEA COLOCAR MUCHACHA del campo joven, para limpiar y cocinar casa chica desea el Vedado o la Habana desea buen trato para dormir Telf. U_6966

PARA CRIADO, PINCHE DE CASA de huéspedes fregar auto, limpiar jardín, desea colocarse en Vedado o ciudad duerme en la colocación y quiere ganar lo menos 10 pesos. Informan F-4806

SE DESEA COLOCAR UN JOVEN español para criado de mano, tiene referencias de casas conocidas donde ha trabajado Telfs U-6979 y U_2235

SE DESEA COLOCAR JOVEN ESPA- ñola para criada de cuartos desea casa de moralidad es cumplidora en su obligación sabe lavar y planchar ropa fina tiene magnificas referencias. No menos $18 o $20 Teléfono: F-7348

DESEA COLOCARSE UNA ESPAÑO- la lleva tiempo en el país y tiene buenas referencias. Telf F-6150

JOVEN BLANCA CON REFEREN- cias de familias conocidas se ofrece para criada sueldo 15 pesos Telf. M-2123

SE OFRECE UN JOVEN ESPAÑOL para criado de comedor o con hombres sólo, tiene referencias de casas conocidas llamen al Telf FO-1570

SE COLOCA UN JOVEN ESPAÑOL para criado no tiene pretensiones, s formal y tiene quien le garantice para un cargo de confianza. Informes F-4249

SE DESEA COLOCAR UNA MUCHA- cha española para limpieza no duerme en colocación o manejadora o lavar. Telf. X-1585

SE OFRECEN

118 CRIADAS-CRIADOS

SEÑORITA JOVEN PROCEDENTE del interior, desea trabajar en casa de moralidad para atender cuartos. conoce su obligación. sabe coser bien, duerme en la colocación. Aspira a buen sueldo, Preguntar por Juanita al teléfono A5-1072

DESEA COLOCARSE UNA ESPAÑO- la para cuartos o comedor con familia de moralidad, tiene referencias Telf. FO-1927

SE COLOCA JOVEN ESPAÑOLA DE criada o cocinar solo. F-6168

DESEA COLOCARSE UNA BUENA criada de mano española, sabe trabajar bien. desea familia de moralidad. Lo mismo va a los repartos que al campo tiene buenas referencias de las casas donde ha trabajado. Telf. M_2427

PARA LIMPIEZA DE CASA DESEA colocarse muchacha blanca tiene recomendaciones y sabe cumplir, sueldo mínimo 12 pesos un solo servicio. Informes F-2225 B 662, altos, Vedado.

PARA CUARTOS Y COSTURA O quehaceres en general se ofrece señora blanca fina con referencias también atender señora o señorita prefiere repartos llamar de 2 a 4 solamente Telf F-3552

SE DESEA COLOCAR UNA JOVEN española, de criada de manos, no me molestes en la Habana ni en la Víbora. Tengo referencias. Teléf. M-4605

SE OFRECE UN CRIADO ESPAÑOL para comedor, es práctico en todo el servicio fino, tiene referencias de casas conocidas, va donde quiera. Llame al F-6000.

SE OFRECE CRIADO ESPAÑOL, práctico en todo servicio de mesa y limpieza. Inmejorables referencias formal y cumplidor. M-1177

SE DESEA COLOCAR UN JOVEN español de criado de manos, tiene buenas referencias de casas muy conocidas donde ha trabajado, sabe planchar ropa de caballero, es muy serio y cumplidor. Informes Teléf. F-4408.

SE DESEA COLOCAR UNA ESPAÑO- la para cuartos, tiene referencias, calle Florencia 66 y San Anselmo, Cerro. Teléf. I-4603.

SE DESEA COLOCAR UNA ESPA- ñola para criada de manos o cocinar para matrimonio solo, no se coloca menos de $15. Teléf. A-0898.

DESEA COLOCARSE MUCHACHA DE 30 años, de raza mestiza, para sirvienta de comedor, va al reparto y a la playa Habana y Baracoa, tiene referencias, menos de 15 a 18 pesos no moleste. Teléfono F-2338.

SE DESEA COLOCAR UNA JOVEN española de criada de manos o de manejadora, es formal y trabajadora, tiene referencias, Teléf. X-2263.

SE OFRECE ESPAÑOLA QUE SABE de cuartos, comedor y entiende de cocina. También para acompañar señora. Informes al teléfono M-6262.

SE DESEA COLOCAR UNA JOVEN española para criada de manos o cocinar, sabe hacer dulces y tiene muy buenas referencias, es formal. Informes: Teléf. M-4771.

SE DESEA COLOCAR UNA JOVEN española para el servicio de comedor o habitaciones, es formal, sabe cumplir con su obligación, desea casa de moralidad, tiene referencias. Teléfono F-4852.

DESEA COLOCARSE UNA BUENA criada de cuartos muchacha fina, con buenas referencias es de color; también para todos los quehaceres de una persona sola, lo mismo cubanas que extranjeras, voy al campo no poco sueldo. Telf. F-6266

SE DESEA COLOCAR UNA ESPA- ñola de criada de manos o para lavar y planchar tiene referencias no le importa ir al campo. A-6260

SE OFRECE CRIADA PRACTICA para cuartos o comedor. Tengo buenas referencias, salgo a repartos y puedo colocarme también de manejadora F_2524 23 Nro 407 esquina J.

SE OFRECE UNA CRIADA BLAN- ca para cuartos y una para cocinar con práctica en el servicio de manos nos colocamos en la misma casa informes A-0411 y M-1149, Aguila 759

SE OFRECE CRIADA PARA LIM- pieza de cuartos o comedor tengo referencias también me puedo colocar de manejadora. Informes M-1149 y A-0411 La Predilecta.

SE OFRECE UNA MUCHACHA ES- pañola para criada lo mismo se coloca para cuartos que para comedor no le importa ir al campo. Tiene referencias Telf XO-1185

SE DESEAN COLOCARSE DOS ES- pañolas, una para cuartos o comedor y otra para cocinar y limpiar, tienen referencias y saben trabajar. Teléfono A-0985. Concordia 355.

SE DESEA COLOCAR UNA JOVEN de color para limpiar y cocinar para un matrimonio solo o para criada de mano, ma de temporada para cualquier parte, tiene excelentes referencias. Teléfono A-7176.

SE DESEA COLOCAR UNA MAGNI- fica criada de mano, cuarto o comedor, con referencias. sabe coser, más informes: F-6043 y F-3141.

DESEA COLOCARSE CUBANO, DE criado de manos. Sirve a la rusa. Con referencias. Teléfono F-3857 de 9 a 11 y de 2 a 4. Preguntar por Pablo.

119 COCINERAS-COCINEROS

SE OFRECE ESPAÑOLA PARA CO- cinar y limpiar o para cocinar solamente, es sola y duerme en la colocación. M-2183.

SE DESEA COLOCAR UN COCINE- ro y repostero asiático en casa particular sabe cocinar a la criolla, española y francesa. Tiene referencias y sabe cumplir con su obligación. Informes: Telf. M-4591.

MUCHACHA ESPAÑOLA CON BUE- nas referencias, desea colocarse con matrimonio para cocinar y limpiar o de criada de mano. Sabe trabajar y cumplir con su demer. No va a los repartos. Teléf. M-5100.

SE OFRECE UNA COCINERA RE- postera española. Ayuda a la limpieza y duerme fuera.

COCINERA ESPAÑOLA DESEA CO- locarse para cocinar solo. Tiene buenas referencias. Va a los repartos. Telf. F-6445.

COCINERA OFRECESE DE BUENA sazón. Hace dulces, cocina, solamente o todo el servicio a matrimonio. Duerme o no. Va a los repartos o playas. Tiene referencias. FO-1077.

SE OFRECE COCINERA CON REFE- rencias para cocinar solo o cocinar y limpiar. Buena sazón, limpia y cumplidora. También trabaja de criada de mano. Informan A5-0672.

COCINERA. SE OFRECE UNA BUE- na cocinera con referencias. Sale a los repartos, cumplidora y seria. Duerme dentro o fuera del trabajo. Lo mismo para cocinar y limpiar. Informes: M-7375.

COCINERO CHINO, COCINA CRIO- lla, española repostería para particular, cocina muy práctico y muy limpio. Tiene buenas referencias. Vive Salud Nro. 11 altos. Telf A-7144

SE OFRECE BUEN COCINERO ES- pañol sin familia cocina criolla española y francesa repostería y pastelería helados y platos fríos limpio y económico en la cocina sale al campo Antonio Vega M_8188.

COCINERA ESPAÑOLA DE MEDIA- na edad desea colocarse para cocinar, cocina a la española y a la criolla, sabe bien cocinar duerme en la colocación. Telf U-5388

SE DESEA COLOCAR UNA SEÑORA de mediana edad sabe cocinar bien y está acostumbrada a servir, es sola no tiene familia ninguna y si la cocina es ligera, limpia también, calle Zequeira 166 entre Infanta y Cruz del Padre.

SE DESEA COLOCAR ESPAÑOLA de mediana edad para cocinar y limpiar para matrimonio solo o corta familia cocina de todo entiende de repostería tiene referencias Informan Telf. M-4363

SE OFRECEN

119 COCINERAS-COCINEROS

SE OFRECE COCINERO ESPAÑOL, para casa particular o comercio tiene buenas referencias cocina francesa americana y española, sabe de repostería y pastelería Telf M-8440

DESEA COLOCARSE UNA SEÑORA de color para cocinera, tiene buenas recomendaciones y es formal calle 16 entre 17 y 19 Nro 259 habitación 10 Telf. F-3854

DESEA COLOCARSE COCINERA RE- postera de color, cocina criolla y americana habla inglés y español con familia cubana o americana. No trabaja menos de $20. F-6279

SE DESEA COLOCAR UNA SEÑORA española, entiende bastante de cocina o para limpieza no le importa salir donde quiera es sola lo que desea es familia de moralidad es muy limpio tanto personal como en su trabajo. Telf. A5-5821

DESEA COLOCARSE UNA ESPAÑO- la de mediana edad, para cocinar, no le importa ayudar a la limpieza, desea casa de moralidad, tiene buenas referencias. informan, teléf F-4466.

DESEA COLOCARSE BUENA COCI- nera de color, joven, con muy buena sazón, cocina de todo, es muy limpia, cumple muy bien, tiene referencias, desea casa de moralidad y buen sueldo, para informes al I-7286.

SE OFRECE COCINERA DEL PAIS repostera, con buena sazón, duerme en la colocación o fuera, puede ayudar a algo. Tiene referencias. Informes: M-1149 y A-0411

COCINERO EUROPEO DESEA CO- locarse en casa particular buenas referencias, conoce la cocina internacional, toda clase platos fríos, ñoquis, rabiolis, tallarines de espinacas. Pastelería. Repostería. Helados. Hace pan M-4355.

SE OFRECE UN COCINERO REPOS- tero chino, sabe cocinar muy práctico, criolla, española y americana, muy limpia, tiene referencias de casa particular, teléfono M-4766, preguntar por Francisco.

SE OFRECE BUENA COCINERA del país, de color, repostera, con buenas referencias, salgo a los repartos y duermo en la colocación o fuera, Informes: F-2524. 23 núm. 407, esq. J.

COCINERO CON MUCHOS AÑOS EN el oficio, se coloca, cocina española y criolla. Repostería y pastelería. Mucho esmero en su trabajo, comida muy variada, agradable sazón, sale a cualquier parte. Refererencias M-7378

DESEA COLOCARSE UNA JOVEN española para cocinar, sabe cocinar bien y cumplir con su obligación, lo mismo hace plaza, si se desea, no le importa ayudar en otros quehaceres, tiene referencias. Teléf. F-2084.

COCINERO, SE DESEA COLOCAR cocinero con referencia, repostero y sobre todo muy buena sazón Salgo al campo o también para criado de mano. Informan: M-7375.

SE DESEA COLOCAR UNA ESPAÑO- la de cocinera siendo corta familia ayuda a la limpieza. No trabaja menos de 15 pesos Telf. X-2216

BUEN COCINERO CHINO JOVEN, limpio cocina muy bien a la criolla, española y americana sabe toda clase de repostería y pastelería fina, helados y platos fríos desea casa particular buenas referencias informan al M-5025

SE OFRECE UNA BUENA COCINE- ra española para la cocina solamente no le importa dormir en la casa. Tiene recomendacicones. Tel. F-6141

SE DESEA COLOCAR UNA ESPA- ñola para cocinar calle 11 Nro 1308 entre 22 y 24 Telf. F-6195

SE OFRECE PARA COCINAR UNA buena cocinera de color duerme fuera tiene buenas referencias, teléfono F_6266

DESEA COLOCARSE UNA SEÑORA de color para cocinar sabe cocinar bien Telf. M-5354

DESEA COLOCARSE UNA COCINE- ra española sabe repostería y cocinar americana tiene reerencias Telf. F-4151

COCINERO REPOSTERO DE COLOR desea emplearse con familia particular cubana o americana, para la Habana o fuera tiene buenas recomendaciones Informan FO-3312

SE DESEA COLOCAR UN JOVEN IN- glés camarero y repostero que cocina a la criolla y a la ameriocana y que tengo buenas referencias de familia conocida no le importa ir al campo, puede llamar de 10 en adelante al X-2305

DESEA COLOCARSE UNA ESPAÑO- la para cocinar y limpiar no duerme en la colocación y no menos de $15. Telf. X-2218

SE OFRECE UNA COCINERA DEL país muy práctica para cocinar solo o cocinar y ayudar repostería; duerme dentro o fuera, según trato. Informan A_0411 y M-1149.

SE OFRECEBUENA COCINERA, muy práctica para la cocino o cocinar y ayudar a cocinar y limpiar a matrimonio solo. Duerme en la colocación o uera, según trato Informes F-2524 23 407 esquina a J.

DESEA COLOCARSE UNA BUENA cocinera repostera, de color, con muy buenas referencias, ayudaría a la limpieza si es preciso y es limpia y de buen carácter, duerme dentro o fuera y aceptaría también para criada de mano, sabe trabajar. M-3339.

SE DESEA COLOCAR UNA BUENA cocinera con buena sazón para cocinar sólo o cocinar y limpiar Sale a finca o playas Informes F-6043. F-3141.

120 MANEJADORAS

DESEA COLOCARSE DE MANEJA- dora una parda de mediana edad. Sabe su obligación es cariñosa con los niños, y tiene referencias, llame al teléfono F-093 sale al interior.

125 CHOFERES

CHAUFFEUR CUBANO. BLANCO, con referencias, respetuoso. cumplidor de sus deberes, con quince años de experiencia, mayor de edad, deseo colocarme en casa particular o comercio. Para mejor informe llamar a Gato FO-4127.

CHOFER ESPAÑOL DESEA COLO- carse en casa particular o cocinero, buenas referencias, muy práctico. M-4355.

DESEA COLOCARSE UN CHOFFER español práctico en toda clase de máquina y con buenas referencias de las casas donde ha trabajado informan Telf F-5553

CHAUFFEUR CUBANO CON MU- cha práctica y conocimientos en repartos desea colocarse para particular o comercio tiene referencias Telf. FO_9157

129 OFICINISTAS

MECANOGRAFO TAQUIGRAFO CON experiencia de oficina desea colocarse no tiene pretensiones. Llame al Telf. M-3484

TAQUIGRAFA-MECANOGRAFA CON conocimientos de Contabilidad, solicita empleo para trabajar en oficina. Teléfonos M-4024, M-9400.

131 OFERTAS VARIAS

SE OFRECE SEÑORA CUBANA CO- mo enfermera práctica para asistir enfermos, inclusive nerviosos con práctica y buenas referencias. Teléfono M-8548.

SE OFRECE MATRIMONIO CUBANO 28 años honrado y cumplidores en su trabajo él para cocinero, cocina bien sabe variar comida y hace plaza si desean y ella para criada 25 pesos los dos. Informan F-6204, Lechería

PROFESIONALES

1 ABOGADOS Y NOTARIOS

ABOGADO, EJERCIENDO EN LAS Cortes de Estado y Corte Suprema de Estados Unidos, ofrece sus servicios profesionales en asuntos legales y comerciales a los abogados de Cuba y a sus clientes. J. E. Heller 261 Broadway, New York U. S. A.

PROFESIONALES

1 ABOGADOS Y NOTARIOS

DR. NILO PICAZO COSSIO. —ABO- gado. —Accidentes del Trabajo. Divorcios, Desahucios. Hipotecas. Ciudadanías. Anticipo gastos. Cuba 209. M-6961. Consultas: 4 a 7 p.m.

LEON BRUNET Y RAMIREZ

ABOGADO

Divorcios ocho días. Pensiones y Jubilaciones en quince días. Tramitación rápida. Asuntos Civiles, Criminales, Administrativos de lo Contencioso-Administrativo y Trabajos Notariales. Consultas a domicilio. Lealtad 159, altos, entre Animas y Virtudes. Telf. A-4287 Ruta 57

2 PROCURADORES

MUÑIZ Y PEREZ, ADMINISTRADO- res de Bienes en general. Se cojen casas de inquilinato en subarriendo, sin regalía. Oficina: Lamparilla 415, bajos. Informan de 2 a 5. Teléfono A-0582.

DR. JOSE MARIA GATELL

Cirujano Dentista. —Especialista extracciones sin dolor, puentes de oro y dentaduras postizas, arreglo puentes y planchas 6 horas, a los clientes del interior, termino en 24 horas. Facilidades pago. Consultas 8 a 8. Habana. 414, (bajos) entre Obispo y Obrapía.

3 DOCTORES EN MEDICINA

DR. A. LABRADOR

Especialidad enfermedades estómago e intestinos. Flujos crónicos, Venéreos y sífilis. Corazón, Riñones y Pulmones, inyecciones intravenosas, Hacemos toda clase análisis Consultas gratis 8 a 11. Pagos 1 a 3 Envíe $2 si quiere consultarse por correspondencia. Angeles 7 entre Reina y Estrella A-0801.

DOCTOR OCTAVIO RIVERO

Tuberculosis Enfermedades pulmonares y alérgicas. (Asma, Coriza, Urticaria). Ex-Asistente (Servicio profesor Sayé) (Barcelona). Ex-Jefe clínico Dispensario Antituberculoso Municipal. Consultas: lunes, miércoles y viernes: 1.30 a 3.30. Martes, jueves y sábados: 9.30 a 1.30 p. m. Calle 17 No. 112 entre L y M F-2593.

DR. MESA RAMOS

PIEL, SIFILIS, VENEREO

Impotencia, estirilidad, etc. Consultas y tratamientos de 8 a 9 a.m. Martes, jueves y sábados 5 a 7 p|m| diaria. Perseverancia 162, bajos, entre Animas y Virtudes.

DR. ANTONIO PITA

ENFERMEDADES NERVIOSAS Y ENDOCRINAS

Tratamiento novísimo de los Desequilibrios vago-simpáticos y glandulares, neurastenia, peicastenia, fobias, neurosis, impotencia, frigidez etc. Contando con bien montado instituto de Fisioterapia. San Lázaro 67 Consultas $5.00 de 2 a 4 p. m. Telf. A-9292. No da consultas por correo.

DR. F. J. VELEZ

TUBERCULOSIS TRATAMIENTO VACUNOTERAPICO DEL CANCER

L. No. 151, Vedado. F-2929. Reserva turno por teléfono.

DR. MARINO RAMOS

Especialista del Hospital Mercedes y Cruz Roja. Diagnóstico y Tratamiento moderno de las Enfermedades agudas y crónicas en su Consulta particular. Reina 212 de 4 a 7 p.m. Teléfono: M-2107

VIAS URINARIAS

Tratamiento de las enfermedades riñones, vejiga, prástata, uretra. Cura radical impotencia Generandi, Coenundi, debilidad sexual, espermatorrea y poluciones nocturnas. Presentando este anuncio obtendrá «Consulta y Reconocimiento gratis Consultas de 4 a 7 p. m. Consulado 59, (altos) entre Genios y Refugios.

DR. A. BARBA INCLAN

Especialista huesos, articulaciones músculos, cirujano ortopédico del Hospital de la Policía Nacional y ayudante del profesor A. Inclán. Consultas diarias de 2 a 3. Viernes, consultas gratis para pobres. San Lázaro número 170 Honorarios módicos. Electricidad médica y masajes.

DR. ALFREDO COMAS

Cirugía abdominal y ginecología especialista del Instituto del Cáncer. Afecciones de señoras, flujos. Impotencia, Esterilidad y Frigidez sexual. Tumores del útero y pechos. Aplicaciones de Radium. Horas: 2 a 4 p. m. Telf. M-7728 San Nicolás 260, entre Neptuno y Concordia.

VIAS URINARIAS

Cúrese la gonorrea en pocos días sin dolor, garantizamos cura radical aunque sea de 20 años.. Desconfíe de manos inexpertas, curamos todas las enfermedades de las vías urinarias, visítenos y quedará eternamente agradecido, consultas de **7 a. m. a 10 p. m.** consultas y curas reservadas **M-3606. 10 de Octubre 179,** bajos frente Quinta de Dependientes, Habana. **Impotencia, debilidad sexual, piel y sífilis, toda clase de análisis,** presentando este anuncio obtendrá consulta y reconocimiento **gratis.**

DR. ALBERTO VENERO

Vías urinarias, benéreo y sífilis. Tratamiento de la impotencia, electricidad médica, diatermia etc. Consultas de 10 a 12 y de 5 a 6 p. m. San Miguel 301.

VIAS URINARIAS

Método propio indoloro e infalible, para la rápida curación de gonorrea en todas sus formas. No importa que sea crónica. Impotencia, debilidad sexual, piel y sífilis, flujos crónicos, veneros Precios módicos. Hacemos análisis. Presentando este anuncio reconocimiento gratis. 8 a. m. a 8 p. m.; días festivos de 8 a 12 a. m.. Zanja 54, altos, frente a La Vajilla.

DR. ROSAL

Sistema nervioso, Corazón, Medicina interna. Consulta diaria de 4 a 6. San Miguel 507. bajos entre Gervasio y Escobar Telf U-2342

DR. FRANCISCO J. DE VELASCO

Corazón, Pulmones. Estómago e Intestinos.

DR. RUBEN DE VELASCO

Corazón. Pulmones. Enfermedades de los niños. Consulta de 1 a 3, días laborables. Horas especiales previo aviso. Salud 208 moderno. Telf. M-6068

4 OCULISTAS

DR. MANUEL ANTON

OCULISTA

Ex Jefe de Clínica del Real Hospital Oftálmico de Londres. Exclusivamente enfermedades de los ojos. Consultas diarias de 4 a 6 pm. y por convenio previo. Calle 17 Nro. 260 esquina a I, Vedado Telf. F-2198.

5 DENTISTAS

DR. HERNANDEZ CALZADILLA CU- ra dientes flojos, piorrea, Extracciones sin dolor gas, puentes removibles sin verse ningún oro. Planchas sin paladar. Arreglo planchas, puentes Radrigrafías. Concordia 12, bajos A-7537

6 COMADRONAS

CONSUELO RUDA

Comadrona ex interna de la casa de salud «La Benéfica», muchos años de práctica Consultas gratis. Franco No. 7 bajos, entre Carlos III y Estrella.

QUIROPEDISTAS

J. FRIAS «ALFARO» HIJO

QUIROPEDISTA

Monserrate 423 entre Tte. Rey y Lamparilla. Trabajos garantizados sin cuchilla ni dolor, consultas de 8 a 12 a. m. y de 3 a 7 p. m. infórmese en la barbería.

COMRRAS

9 CASAS

AVISO: COMPRO UNA CASA reparto Miramar o La Sierra... mil pesos, 3 habitaciones... Telf. M-9255 de 10 a 12 m... lando.

J. P. Quintan... e Hijo

INVERSIONES

Compramos y vendemos casas, solares. fincas rústicas... dinero en hipoteca. CHACON 203

17 MUEBLES Y PRENDAS

M-2687 COMPRAMOS RO... usada. de caballeros. Si usted... ropa zapatos, maletas u otros... tos para vender, tráigalos o... Martínez, Villegas 266 esquina... parilla Telfa M_2687

U-3143: COMPRO MUEB...

Pianos, objetos de arte, ... lámparas, muebles oficina, ... casas completas y todo lo que... quiera vender. Trato con el d... Telf. U-3143

U-1800: COMPRO MUEB...

Liquido casa completa, ... dernos, viejos con o sin com... quinas escribir. coser, objetos... Compramos todo lo que usted... Dinero en mano. U-1800

M-7084, COMPRO MUEBLES, ... dros antiguos y modernos, ... nas coser, escribir, lámparas, ... pianos, libros, porcelanas, ... etas, abanicos, ropa, vajillas, ... bras. plata, archivos, burós, ... libros. M-7084

COMPRAMOS, VENDE... Y EMPEÑAMOS A-6...

Muebles. joyas, ropas, objetos, arte, radios. máquinas coser, ... y todo objeto que represente valor... cierre operación sin visitar... COMPETIDORA». Gloria 526, ... a Indio. A-6827

COMPRAMOS, VENDE... EMPEÑAMOS

Joyas antiguas y modernas, ... jetos de plata de arte, muebles... tiguos. Reserva absoluta, en... las operaciones. Haga una visita... «Los Tres Hermanos», Cons... Nos. 160 y 162. Teléfono M-...

COMPRO

Ropas: U-1510 Muebles y pr... Máquinas de coser, juegos ... comedor, sala, archivos, vajillas... celana o plata, artículos arte, ... ras, radio y máquinas escribir, ... bien. Dinero en mano seriedad... U-1510.

A-7795 COMPRO MUEBL...

De todas clases, máquinas de ... ser. Pagamos más que nadie, ... mos, cambiamos y alquilamos, ... venda sin antes hacer una llam... al teléfono A-7795. «La Honrad... Máximo Gómez 85, 357 moderno.

COMPRO MAQUINA DE COSER, escribir, maletas y maletines... ro, objetos de arte, vajillas, ... tos de plata y plateados, joyas... guas y modernas. Suárez y Gloria... léfono M-1556.

COMPRAMOS JOYAS

Antiguas y modernas, con br... tes, zafiros y esmeraldas finas, ... platino, plata y enchapes hasta ... dazos. Objetos de plata; bandejas, ... gos de café, cubiertería y otros ... culos. Rosarios de oro y plata, ... cuentas de perlas; coral, ám... etc. Pagamos bien. Vamos a do... lio.

CARBALLAL HERMANOS

San Rafael No. 618 entre Gervasio y Belascoaín. Teléfono U-5744

ORO

En joyas viejas y nuevas o ... Compramos en todas cantidades, ... gamos muy bien.

Carballal Hermanos. San Rafael No. 618. Teléfono U-5744

U-5154 COMPRO MUEBL...

Modernos, radios, máquinas de ... ser y escribir. Aceptamos muebles ... parte de pago. No venda sin ll... a Díaz y Chao, Neptuno No. ... 710: U-5154.

A-9003 COMPRO MUEBLES ... das clases oficina, objetos ... máquinas coser, sillones barbe... pianos, lámparas, mamparas, ... hierro, camas, pupitres, contado... todo lo que venda. Telf. A-9003

COMPRAMOS. VENDEMOS, EM- ñamos mueblajes antiguos, ... nos, jarrones, vajillas objetos ... oro, cristal, porcelanas, lámparas... quinas escribir, coser, archivos, ... nos. ropas. Casa Verez Bernaza Nro 204 A-8232

18 UTILES DE OFICINAS

COMPRAMOS MAQUINA...

De Escribir, sumar, Cajas de C... dales y muebles de oficina en g... ral. «La Nacional», Villegas No. ... entre Tte. Rey y Amargura A-...

19 LIBROS E IMPRESOS

COMPRO LIBROS DE TODAS CL... ses y en todas cantidades pagando los bien. Voy a domicilio llamándo... al Telf. A-9597

COMPRO LIBROS USADOS PAGAN- dolos mejor que nadie M-3256 Libre... ría «La Biblioteca» Belascoaín ... esquina Pocito. M-3256. También ... cos ópera y selecciones.

COMPRO LIBROS DE TODAS CL... ses y en cualquier cantidad. Libre... ría «Collfa». Reina 60. Plaza del ... por. o llamar al Telf. M-2632.

21 INSTRUMENTOS DE MUSICA

COMPRO PIANOS DE TODAS LAS marcas. Llame al teléfono M-... Dragones 53, bajos, entre Prado ... Zulueta.

Arrendamientos

A-1 FINCAS RUSTICAS-URBANAS

EN LO MEJOR DE VARADERO, SE arrienda por toda la temporada ... $650 una casa de huéspedes amueblada... da. Para informes: hermanos ... Céspedes 152, Cárdenas o llame al ... I-3061. Habana.

DESEO TOMAR EN ARRENDAMIENTO to por Diez años una finca ... para crianza de ganado o adquirir... dando en cambio una casa de apartamentos en la Haban. Dirigirse al ... tor Guillermo Lancís, Compostela ... Habana.

REPARACIONES

42 MUEBLES Y PRENDAS

REPARACIONES DE MUEBLES

Casa «Coro». Barnizamos toda clase de muebles y tapicería. Especialidad en colores y combinaciones de muebles y ... ras y chapas. Limpieza de muebles a domicilio. Estrella 65 entre Aguila y Angeles. Telf. M-2127.

REPARAMOS SUS MUEBLES POR poco dinero, dejándolos como nuevos. Casa Pardo. U-5761. Los modernizamos, barnizamos a muñeca y esmaltamos Duco. Pintamos mimbres y vapor y neveras. tapicería en general. Azogamos espejos. Trabajos garantizados. San Rafael No. 610, entre Gervasio y Belascoaín.

M.E.C.D. 2016

VENTAS

CASAS

...EMBARQUE Y FRENTE A LA ...NCIA FORD DE MARIANAO
...$4,500, jardín, portal, sala, ...hall, comedor, baño, coci-...garage, cuarto criados. Más in-... FO-3694.

LOMA DEL MAZO
...casas sin estrenar, 3 y 4 ha-...construcción primera, pró-...colegios Maristas. Instituto Vi-...Lourdes, calles pavimentadas, ...en todas las habitaciones, 2 ...baños en colores, garage, ...servicios criados, jardines, ...Facilidades pago. Véa-...entre Juan Bruno Zayas ...Caballero. Directamente su ...A-8382.

...VENDEN 3 CHALETS PLANTA ...Ave. Central Reparto Kohly, ...de pagos. Trato directo ...de Gómez Nro. 264

...VENDE UNA CASA EN EL RE-...Poey calle Sexta Nro 20 se ...barata. Informan en Teniente ...Nro. 118 Telf. A-7650

TERRENO HABANA
...esquina Ronda, parte alta ...metros de superficie, frente ...Nacional, con $4,200 de ...y reconocer censo de $5,250. ...Sicre. A-8296.

18 puntos ...chalet ...Recreo. Frente carretera San ...Paula, 2 plantas, mampos-...techos monolíticos, renta ac-...$52. Precio $3,500 y reco-...hipoteca por 2 años. Fernández ...3296.

...$3,200 AMPLIA SALA, CO... ...4 cuartos, azotea, Carlos III ...plantas modernas, exenta contri-...rentando $68.00 $6.800 próxi-...3 plantas rentando $105: ...San Lázaro 71. M-2846

...$1.500, PROXIMA AVENI... ...recepción cómoda casa, sala, ...2 cuartos servicios techos ...Otra, Reparto Luyanó, ...terreno, techos monolí-...San Lázaro 71 M-2846

...$5.000 MODERNA CASA ...contribución, jardín, portal, ...comedor, 4 cuartos, dos baños, ...$42.00. Santos Suárez jar-...traspatio, etc. $3.500 ...71. M-2846

...LA CASA MUNICIPIO 210, ...del Monte, en $3,700, portal, ...comedor y 1 cuarto alto; ...citarón, patio y traspatio, 7 ...calle asfaltada. Informan en

...EN DOS CASAS EN LA CA... ...105 entre Cerrada y D Re-...Batista Informa L. Varona Be-...Nro. 1102 Garage Cuatro Ca-...7169 sin intervención de co-

...HERMOSA CASA, CALZADA ...Luyanó 421, próximo a Hijas ...portal, sala, saleta, 3 cuar-...intercalado, comedor, coci-...independiente. Precio: ...1 a 5.

...AVENIDA CERCA ...BELASCOAIN
...fraile, comercio, mide ...50. Superficie: 506 metros. ...$25,000. Dejo $7,000 hipo-

...CA AVENIDA LAS MISIONES
...esquina, mide 26.50 x 27 con ...Precio: a $53.00 metro. ...edificio apartamento.

...LAZARO, CERCA UNIVERSIDAD
...1,980 f., 1,.950 cf. y 55 me-...1,108 metros. Precio: $27 ...frente 2 calles, para edifi-...mentos con 2 frenes.

...LAZARO, SOMBRA
...64 metros frente, 33 me-...La medida de frente que ...Precio: a $40.00 metro.

...DU CALLE 17. GRAN ...INA FRAILE, CERCA PASEO
...x 50, 2,500. Precio e infor-...interesado. Se identifique.

...17 ESQUINA FRAILE
...x 50, 2,500 metros. Precio: ...Oigo oferta. Puede par-

...Gran esquina fraile. Mi-...775 metros. Precio: $19.00 ...informe directamente intere-...identifiquen su persona-

Informes:
M. DE J. ACEVEDO
Virtudes núm. 406
A-7405

CHALET LUJOSO
...Vendo en Figueroa en-...y Vista Alegre. Tiene ...portal, sala, hall, comedor, ...baño, pantry, cocina, ...servicio criados. Véalo de

...CASA DE DOS PLANTAS ...Calle Manrique pegado a ...Superficie 275 metros. Agua ...Trato directo con el com-...Informan: Barcelona 56, al-...de 1 a 6 p. m.

EN MALECON
De dos plantas, 8.50 por ...22, sólida, pisos mármol, ...losa por tabla. Renta 105 ...pesos. Precio: $14,500. In-...forman: M-9300.

...YO NARANJO
Casa-quinta, con 5,000 metros, muy cómoda y ...amplia. ¡Un verdadero re-...galo: $4,650! Informan: M-9300.

...NA EN EL VEDADO
Calle 23, con más de 1,000 metros, a $25.00 me-...tro, entre calles de letra. Llame: al M-9300.

...VENDO PRECIOSA CASA ...jardín, portal sala, 3 cuar-...intercalado hall, comedor ...cocina, pantry servicio cria-...guagua por la puerta. ...7187.

...FABRICAR, CONCORDIA 6x25 ...Manrique. 6.50x25, $8.500; ...6.50x32, $2,700: pegado a ...x17, $2,600. Moreno. Telé-

...SOS VENDO UNA CASA, ...a la Benéfica cielo raso. ...cuartos y servicios informa ...Fernández Muralla 452 al-...a 2 no vengan Corredores.

...PLIACION, $5,700
...de Almendares. Avenida ...y 12 al lado de la calle ...contribución y agua, sin ...jardín, portal, sala, 2 habi-...en colores, pantry, co-...garage, citarón, carpintería ...caoba. Fernández y Vidal. ...bajos. A-9112 y M-1506.

...CATALINA, EN LO ME- ...esta calle, vendo una residen-...facilidad de pago: $5.000 ...y $5,500 a pagar 25 pesos ...sin intereses. Fariñas, telé-

...BARATO PRECIOSO CHA- ...acabado fabricar, Avenida Por-...entre Dolores y Tejar, Lawton, ...garage, portal, sala, ...baño intercalado lujoso, ...recibimiento, cocina moder-...servicio criados, patio, car-...primera, techos monolíticos. ...Informa, Dueña.

...ANUNCIESE Y ANUNCIESE EN ...DIARIO DE LA MARINA»

---

48 CASAS

J. P. QUINTANA E HIJO INVERSIONES CHACON 203: M-8182

HABANA
CASAS DE OPORTUNIDAD

Vendemos calle Aguila próximo a Monte, casa 3 plantas, cada planta sala, comedor, recibidor, 3 cuartos, baño, cocina y patio, renta $102.00. Precio: $12,300. Otra exenta de contribución, sala, comedor, 3 cuartos, baño intercalado en colores, comedor, cocina y patio, en $11.000. Informes: J. P. Quintana e Hijo, Chacón 203: M-8182.

Habana, calle San Ignacio, 3 plantas: $10,000, renta $100.00, ocupa 200 metros de terreno; otra, calle Tejadillo próxima a Palacio, 2 cuartos, moderna: $11.000; calle Rayo pegado a Reina, 2 plantas, 8.50 x 37, en $13,500. Informes: J. P. Quintana e Hijo, Chacón 203: M-8182.

Calles comerciales, Calzada de Reina, vendemos gran casa con comercio, acera de los nones, renta $436.00, ocupa una superficie de 456 metros. Precio de oportunidad. Otra, calle, Aguila con comercio, en $10,000. Otra, Neptuno, 2 plantas, próxima a Galiano: $25.000. Informes: J. P. Quintana e Hijo, Chacón 203: M_8182.

Habana, calle Gloria: $6,000, vendemos dos casas de 2 plantas, cada casa sala, comedor, 3 cuartos, bajo, cocina, patio; calle Habana, 2 plantas de esquina: $10.000; calle Oquendo pegado a Neptuno, sala, comedor, 3 cuartos, bajo, cocina y patio: $6.500; calle Basarrate: $6,000; calle Acosta, 2 plantas: $5,000, próxima a Egido Quintana e Hijo, Chacón 203: M-8182.

VEDADO

Vendemos casa 2 plantas independientes, exenta de contribución, compuesta sala, comedor, hall, 3 cuartos, baño intercalado, cocina, cuarto y servicio de criados: $16,500; otra, 2 plantas independientes, calle 11, en $11,500; otra, calle C., dos plantas independientes. $12,000. Quintana e Hijo, Chacón 203: M-8182.

Vedado, calle 11, a la entrada, vendemos chalet moderno, con 4 cuartos, garage y demás servicios: $13,000; otro, a media cuadra de G., en $20,000; otro chalet de esquina, 2 plantas independientes, con 4 cuartos y garage, cada piso, en $22.000. Quintana e Hijo, Chacón 203: M-8182.

REPARTO MIRAMAR

Chalet en $14,000, estilo colonial cubano, compuesto de jardín, portal, sala, comedor, pantry, cocina, baño auxiliar, cuarto y servicio de criados, garage, patio al fondo; altos, 4 cuartos y 2 baños en colores. Otro de esquina: $16,500, con 4 cuartos, 2 baños, etc. Quintana e Hijo, Chacón 203: M_8182.

Miramar a la entrada, vendemos casa2 plantas independientes, cada piso sala, hall, comedor, 2 habitaciones, regio baño, cocina, pantry, cuarto y servicio de criados y garage: $19,000; otro, con 2,000 varas de terreno en esquina de brisa, muy barato. Quintana e Hijo, Chacón 203: M-8182.

REPARTO LA SIERRA

Vendemos gran chalet en lo mejor de La Sierra, con 4 cuartos, 2 baños, bar, gran terreno dedicado a jardín; otra una planta moderna, con 4 cuartos, 2 baños en colores, garage, en $12,000; otra, una planta, cocn 4 cuartos, 2 baños en colores: $9,500. Quintana e Hijo, Chacón 203: M-8182.

REPARTO NICANOR DEL CAMPO

Vendemos elegante chalet moderno, en acera de la sombra, compuesta de jardín todo alrededor, portal, sala, hall, comedor, cocina y pantry, cuarto y servicio de criados, terraza, patio al fondo; altos, 3 habitaciones, gran baño, muchos closets: $11.500. Quintana e Hijo, Chacón 23: M-8182.

REPARTO ALMENDARES

Casa moderna: $6,000, acera de la sombra, pegado a la calle E., jardín, portal, sala, 3 caartos, comedor, cocina, cuarto y servicio de criados, garage, patio al fondo; otra, calle E. en $6,500, con 3 cuartos, garage y demás comodidades. Quintana e Hij, Chacón 203: M-8182

AMPLIACION DE ALMENDARES

Elegante chalet; $14,000, situado en esquina de brisa, frente a la Quinta Avenida, rodeado de jardines, portal, vestíbulo, sala, recibidor, 6 cuartos, 2 baños en colores, cocina, 2 cuartos de criados, garage, patio al fondo con frutales. Se dan facilidades. Quintana e Hijo, Chacón 203: M-8182.

SANTOS SUAREZ
$13,500

Vendemos regio chalet de esquina, compuesto de portal, sala, vestíbulo, recibidor, biblioteca, comedor, cocina gareg, cuarto y servicio de criados: altos, 5 cuartos, vestíbulo y baño. Costó $35,000, hoy se regala en $13,500. Otro, calle Juan Delgado, moderno, de esquina, en $11,500, con 3 cuartos, baño en colores, gran jardín, garage y demás comodidades. Se dan facilidades. Quintana e Hijo, Chacón 203: M-8182.

BUEN RETIRO
$7,500

Vendemos chalet a media cuadra de la Avenida de Los Oficiales, compuesto de jardín, portal, sala, recibidor, hall, comedor, cocina, pantry, servicio de criados, patio y traspatio con árboles frutales, garage; altos, terraza, hall, 4 cuartos, baño completo. Es una ganga, véalo. Quintana e Hijo, Chacón 203: M-8182.

VENDO NAVE

y tres mil metros. Ayestarán, a 12 pesos metro. Vendo casa 2 plantas y 400 metros $11,000. Vedado, vendo casa; calle O-Farrill, Víbora, 2 plantas, $6,000. Vendo Habana, casa dos plantas $5,000, 7 x26, renta $53. Informes: Dragones 53 García. Teléfono M-5268.

VENDO UNA CASA DE MADERA Y tejas francesas, con sala, 5x4.80 metros, saleta con 5x3.80 metros, tres cuartos grandes, cocina y servicios con agua abundante a una cuadra de Reyes. Precio: $1,250. No corredores Informan Calzada de Luyanó Nro 359 Sr. Gutiérrez. Véala y se convencerá.

ALMENDARES 3,600

calle C, frente al Parque Japonés, jardín, portal, sala, 2 habitaciones, baño intercalado, comedor, cocina, cuarto y servicio de criados, entrada para garage, a media cuadra del tranvía y ruta 30, es monolítica. Fernández y Vidal. Aguiar 556 bajos, A-9112 y M-1506.

NICANOR DEL CAMPO $4,500

Nicanor del Campo, calle 13 entre 6 y 8, al lado de la esquina de 13 y 6, jardín, portal, sala, 2 habitaciones, comedor, cocina, baño intercalado, servicio de criados, garage, monolítica, está vacía y abierta de 2 a 5. Fernández y Vidal, Aguiar 556, bajos, Teléfonos A-8112 y M-1506.

ALTURAS ALMENDARES 18,000

Avenida de la Paz, Residencia de dos plantas y sótano, en el sótano y habitaciones y un baño, closet primera planta, jardín, portal, hall, escalera mármol para la planta alta, dos habitaciones con sus closets, baño de lujo intercalado, comedor, cocina, pantry, cuarto y baño de criados, planta alta, terrazas frente y fondo, hall, 3 habitaciones y baño de lujo intercalado. Total: 5 habitaciones. Garage 3 máquinas. Fernández y Vidal, Aguiar 556, bajos. A-9112 y M-1506.

BANOS ESQUINA FRAILE

(Vedado). Calle Baños esquina de fraile, terreno 25x42 (1.050 metros), dos plantasÑ bajos todas las comodidades, garage para 3 máquinas, altos 5 habitaciones, $22,000.00. Sale fabricación y terreno a $22. Fernández y Vidal. Aguiar 556, bajos. A-9112 y M-1506

---

48 CASAS

VEDADO, LINEA 954

calle Línea núm. 954, chalet 2 plantas, terreno 16 x 34 (544 metros), jardín, portal, sala, recibidor, biblioteca, cuartos y servicios de criados, comedor muy amplio, terraza al fondo, 6 habitaciones, 3 baños al fondo, 1 habitaciones, 3 baños, garages, acera de la sombra, abierta de 2 a 6. Fernández y Vidal. Aguiar 556, bajos. A-9112 y M-1506.

CHACON: $4.000

Chacón, cerca de la calle Habana, casa de 2 plantas independientes, acera de la sombra, $4,000.00 y reconocer $2,000 moratoriados, quizás se consiga alguna rebaja más si es rápido. Fernández y Vidal. Aguiar 556, bajos. A-9112 y M-1506

SAN LAZARO ESPUINA RENTA $258

San Lázaro, esquina de 3 plantas y media, monolítica, cerca de Galiano, acera de la sombra, el mejor establecimiento de esa calle en la esquina, en los altos 6 casas con 3 habitaciones cada una. Renta fija $258. Se deja algo en hipoteca si desea. Fernández y Vidal. Aguiar 556, bajos. Teléfonos A-9112 y M-1506.

GANGA: MODERNO, Y LUJOSO chalet dos plantas, Calzada Columbia y Avenida Truffín. Véalo desocupado, 4 habitaciones, garage, etc., hermosas terrazas, todo amplio y de primera: $6,500. Marrero: M-7774.

NADAL BELGA

Miembro Colegio Corredores

Compra-venta de casas, solares, hipotecas, Administración de bienes, Oficinas: San Lázaro 553, altos. A-9173.

VEDADO EDIFICIO

Vedado, cerca de la calle 23, edificio de 4 plantas, exento de contribución, construcción de primera, renta $180, se vende en $20,000.00. La llave en nuestro poder. Fernández y Vidal. Aguiar 556, bajos. A-9112 y M-1506.

GANGA EN $2.200 SE VENDE LA casa sita en 3a entre Luz y Avenida de Cuervo Reparto Cuervo Arroyo Naranjo. Compuesta de jardín, portal sala hall, ccuatro cuartos, comedor, baño, cocina patio y traspatio con árboles frutales. Abundante agua, fría y caliente mampostería techos de azotea y tejas francesas informes Pérez Nro 57 entre Ensenada y Atarés Luyanó. No corredores.

MIRAMAR

Calle Línea entre 16 y 18 a la sombra Residencia dos plantas acabada fabricar, tres habitaciones, closets, dos baños y demás comodidades. Ver se todas horas. Facilidades de pago. Informes FO-1744

J. BETANCOURT
Casas, Solares, Hipotecas
Construcciones
Cuba, 64. Depto. 6. M-9398

REPARTO ALMENDARES $5,200

Elegante chalet, espléndida construcción, jardín, portal, sala, hall, 3 cuartos, baño intercalado colores, comedor, pantry, cocina, cuarto chofer y baño garage, patio $5.200 M-1072.

JUAN DELGADO: $6,800

A 20 metros de Juan Delgado jardín, portal, sala, recibidor, hall, 4 habitaciones, baño intercalado, comedor, cocina, cuarto y servicio de criados, terraza y traspatio monolítica, acera de la sombra. Fernández y Vidal, Aguiar 556, bajos, M-9112 y M-1506

LUYANO, ESQUINA $6,500

Luyanó esquina con establecimiento casa en los altos y departamentos más con sala, 2 habitaciones, comedor y cocina. Fernández y Vidal, Aguiar 556, bajos, A-9112 y M-1506

AVE. PORVENIR: $8,000

Avenida Porvenir, (Reparto Lawton) en terreno de 500 metros portal, sala, hall, 5 habitaciones, baño intercalado, comedor, cocina, cuarto y servicio de criados, garage patio y traspatio, cerca de la calle Concepción. Fernández y Vidal, Aguiar 556 bajos. A-9112 y M-1506

COMPRE ESTA RESIDENCIA, situada en la mejor calle esquina brisa, precio rebajado por abajo del costo, necesito efectivo, véala, compárela y ofrezca. Informa Abel Radríguez (Contratista) FO-2212.

VIBORA VENDO REGIA residencia punto inmejorable José Antonio Saco entre San Catalina y San Mariano, es un sanatorio, precio económico puede verse a todas horas pida informes al FO-2212 Abel Rodríguez (Contratista).

REPARTO LA SIERRA y Almendares vendo varias residencias acabadas de construir desde $5.500.00, $6.500.00 $8.000.00 y $11000 todas estas casas las puede comprar sin pagar comisión. Informa directamente su construcción Abel Rodríguez (Contratista) FO-2212

ABEL RODRIGEZ SUAREZ

El contratista que tiene un proyecto para cada presupuesto

Oficina: 9 esquina a 10, Rpto. Nicanor del Campo. Teléfono: FO-2212

MARIANAO CON 1,000 M.

Marianao calle Samá Nro. 7 gran casa a dos calles 17 metros de frente a la calle Samá con salida al fondo por otra calle, tiene 1.088 metros de terreno, propia para una industria o adaptarla a una buena residencia. Fernández y Vidal, Aguiar 556, bajos, A-9112 y M-1506

MAGNIFICA CASA

De esquina fabricación de primera en lo mejor de Santos Suárez se da en garantía para tomar en primera hipoteca $3.800 al 9, por 2 o 3 años. informes: Fausto Marín. Empedrado 218, A-7958

SE VENDEN DOS CASAS EN LA calle 13 No. 105, entre Cerrada y D, Reparto Batista. Informan Belascoain Nro 1102, garage Cuatro Caminos. Telf. M-7169 sin intervención de

VENDO EN LA VIBORA UNA CASA a media cuadra del tranvía y guagua. Es ganga, en $1,700. Tiene sala, comedor y dos cuartos. Informa: Julio, Diez de Octubre No. 1,003. Teléfono I-3898.

---

48 CASAS

EN $6.560 SE VENDE LA MEJOR propiedad que usted puede adquirir en San Lázaro 806 entre Vista Alegre y Carmen, a una cuadra de la Calzada de la Víbora, Construcción de gran lujo, compuesta de portal, sala, saleta corrida, cuatro cuartos, baño intercalado de gran lujo, comedor al fondo, cocina, servicios de criados. 225 metros cuadrados. Se dan facilidades de pago. Informa su Dueño: edificio «La Metropolitana» 828. Telf. A-7830. Puede verse de 9 a 11 a. m. y de 1 a 6 p. m.

VENDO Y COMPRO CASAS Y SOLARES

De todas las medidas y precios al alcance de todas las fortunas buenas calles y las mejores vías de comunicación. Operaciones rápidas. Informes personales con los interesados.
VICTORIANO ALVAREZ
14 Esquina a D, Almendares
FO-3786

HABANA. A MEDIA CUADRA DE Neptuno vendo una casa de 1 planta, con cuatro cuartos, muy amplia y de sólida construcción en $7.000 Informa: Guillerno del Monte, Habana 264 M-2474

VENDO EDIF 4 PLANTAS

$300 pesos renta, en la Habana, 26,000 pesos, o lo cambio por finca rústica. Vendo dos grandes esquinas a $9,500 cada una, en la Habana, rentas a 100 pesos. Informes: Dragones 52, García. Teléf. M-5268.

SE VENDE BARATA UNA CASA DE madera bien construida con portal, sala, 2 habitaciones, gaño, cocina y comedor con un solar de 10 ms. por 22.50 hay espacio para fabricar otra casa. Informa Grant y Rivera, Barrio Azul, Bodega.

PROPIETARIOS A FABRICAR SU residencia económica, desde $1.500 a $3.000, sala, comedor, dos y tres cuartos, construcción sólida, baño completo, monolíticos, caoba cedro vean ese tipo, construyéndose en B entre 9 y 10 reparto Batista, el carro Lawton-Malecón pasa frente, planos y detalles en A y Lanuza, Almendares Fonollar FO-2856

VENDO MIS DOS CASAS CESPEDES 4 y 4-A, entre Martí y Lincoln, Santa Amalia, ardín, portal, sala, 2 habitaciones, comedor, cocina, $650 cada una, otra monolítica moderna, Luyanó, $2,00. U-2289.

VENDO CASA MAMPOSTERIA LI-bre gravámen Marianao tranvías puerta dueño Sr. Mesa San José 464 apartamento 6

VENDO CASA $2.500

Calle Pérez No. 253 casi esq. a Luco, toda citarón, portal, sala, comedor, 3 grandes cuartos, baño, cocina y patio. Renta $22.00. González M-2602 O-Reilly No. 208.

CASA HABANA PARA FABRI-car a $12.00 metro. Gran oportunidad renta $60.00 mide 23x28 próxima a Belascoain y San José Informan: M-7242

GANGA. $1,700 CASA MAMPOSTE-ría sala, saleta, dos cuartos, cocina, servicios, etc. Calle San José número 168. (Jesús del Monte) entre Remedios y Quiroga, una cuadra Ruta 24. Está desalquilada, puede verse cualquier hora. No corredores. Dueño: señor García, Reina 401, altos.

VENDO CHALET 2 PLANTAS

Portales, jardines, parque de juego, toldos, cortinas, recibidor, sala, comedor, pantry, cocina, garage, cuarto y servicio criados, cuarto y servicio chauffeur, lavadero, etc. Altos: Despacho, 4 habitaciones, 2 baños completos color, terraza etc. Precio: $12.500 contado informes en la misma 6 esquina 11 Reparto La Sierra Telf. U-6448

NAVES. VENDO 2 NAVES ACERO, 10x30)300 m2. y 12x30 (360) m2. colocadas donde desee. Informes: 8. Vidal Josefina 159, Víbora.

SE VENDE $1.750 LA CASA MODER-na calle Pasaje Sur 56 entre Goss y Sola, Santos Suárez, jardín, portal, sala, 2 habitaciones, comedor. Véala mide 10x11 varas. Alberto Cuervo, Edificio Metropolitana 342 M-2808.

$3.800 FRESCA, AMPLIA, COMODA casa. Sala, saleta, hall, dos hermosas habitaciones con baño intercalado, comedor, servicios y patio. Segunda 62 entre Lagueruela y Gertrudis. Verla de 2 a 6.

BEERS
COMPRA VENDE ALQUILA

vendió solar 5 Ave. M-Mar, de Sra. María Cristina de Gelats, al doctor Francisco Andreau.
San Ignacio 54 Telf. M-7730
Frente a la Catedral. Habana

FERNANDEZ Y VIDAL

(JOSE B. FERNANDEZ)
Y
(JOSE LUIS VIDAL)
Miembros del Colegio de Corredores

Tenemos numerosas órdenes de Compras

Y ventas de casas, solares, terrenos para industrias y dinero para hipotecas.

HONRADEZ EN LOS NEGOCIOS ACTIVIDAD Y MUCHA RESERVA

PARA INFORMES NUESTROS EN TODOS LOS BANCOS Y SUCURSALES DE ESTA CIUDAD.

OFICINA, AGUIAR 556 BAJOS, DEPTOS. 11 Y 12 TELEFONOS: M-1506, A-9112 Y M-7430

SE VENDE LUJOSA CASA SAN MA-riano 508 reparto Mendoza cinco cuartos tres salas, dos baños intercalados, garage, dos máquinas. Informes en la misma todo el día.

$7.800 AMPLIACION ALMENDARES 13 y 8a. Chalet modernista sin estrenar, compuesta, jardín, portal, sala, comedor, cuarto amplias habitaciones, hall, tres baños, cocina, garage. Dueño F-7262.

VENDO LA CASA FLORIDA 111 EN-tre Esperanza y Vives moderna, 2 plantas $7.500. Si le parece cara, ofrezca, no tenga pena. Optica Iglesias. Monte 618 esquina Figuras.

BANCO MENDOZA

COMPRA Y VENTA DE

CASAS Y SOLARES

ADMINISTRACION DE BIENES HIPOTECAS

OBISPO 305

TELEFONO M-6921

SE TOMA UNA HIPOTECA MORA-toriada de 15 a 20.000 pesos si la propiedad afectada se vende F-7415.

LUYANO. RODRIGUEZ. DOS CASAS modernas, portal, sala, saleta, dos habitaciones, baño completo, cocina, más 2 apartamentos al fondo 10x30, rentan $50.00 $2.800.00 y reconocer $3.000.00 moratoriados Diego Pérez. Aguiar 556 M-6872.

---

48 CASAS

VENDO CHALET FRENTE A CEN-tral 3,500 varas antes de Arroyo Arenas jardín, portal, sala, saleta, 3 cuartos comedor baño cocina techos monolíticos 3.500 pesos. Rafael Prado FO-9475

$1.500 MANO PUEDE HACERSE DE chalet cinco habitaciones, sala, comedor, doble servicio interior, portal, garage jardín árboles frutales 450 ms. terreno Avenida 1a esquina calle 3, Buena vista. Casa pintada verde. Una cuadra tranvías. Tres rutas 22 y 9. Paradero Orfila.

VENDO $5.600 DOS CASAS EXEN-tas contribución, techos monolíticos, primera una cuadra 10 de Octubre, sombra, un solar Loma del Mazo Cortina. O-Farrill, Patrocinio, 11.79 por 47, $2.00 vara alto, se reparan o fabrican toda clase edificios garantizando los trabajos. Casiano Veiga Segunda Nro 166 I-3055 Víbora.

MEJOR NEGOCIO 1940 $11.500

Vendo esquina tres plantas moderno comercio renta solo recibo $75.00. La mejor calzada Habana. Urge venta. Informes Cienfuegos y Apodaca: bodega. Luciano.

MIRAMAR. TERMINANDOSE CASA dos plantas estilo colonial con todas las comodidades jardín, portal, sala y comedor, gran cocina, cuarto baño criados, garage. Altos 3 cuartos 1 baño 2 terrazas, 9 closets. 36 entre 1a. y 3a. Telf. F-2702.

SE VENDE EN BUENAVISTA DE la Calzada de Columbia cuatro casas pequeñas rentan $60.00. En $3.000 y reconocer hipoteca moratoriada. Por $2.800.00. Rafael Prado. Telf. FO-9475.

RESIDENCIA CALZADA DEL CE-rro, antes de Tulipán. Vendo directamente y en proporción, casa de esquina, dos plantas, techos monolíticos, más de 600 metros de fabricación. Propia para numerosa familia, sociedad de recreo, academia o clínica. Informes. Cerro 1,614, de 9 a 12 antes meridiano.

EN NICANOR DEL CAMPO SE VEN de la casa acabada de fabricar calle 15 entre 8 y 10 con todas las comodidades y garage. Exenta de contribución. Precio económico Informan M-1566 U-5691

SE VENDE CASA ANTIGUA SITA en Empedrado entre Egido y Compostela, con 217 metros cuadrados. Informa el propietario, Luz y Egido. (Bodega).

JOSE RIVERO
MONTE 784. TELF. M-4240

Vendo casa en Santos Suárez, desde $2,600, $2.800, $4750, $5.500, $6,000, pegadas a la línea. Tengo casas antiguas para fabricar, 12 x 22 y 5.80 por 25; otra 7.22 x 20.50. Vendo un solar de esquina en Santos Suárez, pegado a la línea. Monte 784. Telf. M-4240 José Vivero.

OPORTUNIDAD. VENDO AMPLIA Y moderna casa de 2 plantas en Neptuno entre Basarrate y Mazón, media cuadra de la Universidad. Mide 359 varas. Sala, saleta corrida, 4 cuartos, baño intercalado, comedor al fondo, cuarto y servicio de criados, patio y traspatio. $7,000 y reconocer censo de $7,200, moratoriado y llamado a desaparecer, como comos los censos. Dueño: F-4232.

SE VENDE CALLE «A» Y 18, RE-parto Almendares, preciosa casa de dos plantas independientes, fabricación de primera, buena renta, exenta de contribuciones, punto ideal, al frente ómnibus, al fondo el tranvía, gran terreno atrás para ampliar o fabricar de nuevo. Precio: $6,800. Teléfono I-4877.

SE VENDE PASAJE 3 CASITAS MO-derno, acabado fabricar, gran patio con arboleda. Situación: calle Nueva entre Universidad y Pedroso, 2 cuadras Infanta. Véala. Dueño: Sixto Carreras, en la misma $65. Precio, $5,000.

MIRAMAR. VENDO GRAN RESI-dencia de lujo fabricada en dos solares completos de sombra, entre 5a. y 7a. Avenidas. Jardines, 5 cuartos, 3 baños, garages, etc. Precio: $42,500. Otros informes: Quesada. Gran Hotel. M-9796.

RESIDENCIA CALZADA DEL CE-rro antes de Tulipán Vendo directamente y en proporción casa de esquina dos plantas, techos monolíticos, más de 600 metros de fabricación. propia para numerosa familia, sociedad de recreo academia o clínica. Informes Cerro 1614 de 9 a 12 a m.

VENDO

Casa de cuatro plantas calle de Neptuno de Galiano a Prado trato directo con el comprador. Informan de 12 a 2 Aguila 206 altos.

VENDO CASA $2.000

Moderna, portal, sala, dos habitaciones, baño intercalado, comedor, cocina y patio. Calle Santa Rosa, Reparto Hornos, Marianao. González M-2602. O-Reilly No. 208.

A $1,600 CADA UNA 3 CASAS MAM-postería moderna calle asfaltada ruta 13 por la puerta no se venden separadas ni se rebajan de precio Apóstol y Betancourt. Los Pinos Informes: F-2225

A. VILLANUEVA
(HIJO)
INVERSIONES REPRESENTACIONES
Compro, Vendo, Permuto, casas, solares, fincas, comercios.
DINERO EN HIPOTECA
PRADO 603 M -5996. -5997.

CALLE A Y 18, REPARTO ALMEN-dares, casa de dos plantas, independientes, recién construída, buena renta, fabricación de primera, techos monolíticos(exenta de contribución, terreno al fondo para ampliar; es un buen negocio. $6.800. I-4877.

VENDO CASA REPARTO ROSALIA sala, comedor, 2 cuartos, precioso baño cocina, patio, moderna, dueño en la misma. Ramos, Segunda Nro. 16, reparto Rosalía $2.800, no corredores.

49 SOLARES

CALZADA COLUMBIA $4.00

Vendo solar entre Ave. Truffín y calle 3a. rodeado magníficas residencias. Mide 15x47.85. González M-2602 O-Reilly No. 208.

SOLAR 5a. AVENIDA

A $3.00 vara vendo frente al picadero San Jorge 5a. Ave. entre Ave. Grau y A. Mide 1438 varas. González M-2602 O-Reilly No. 208.

CALLE 23 ESQ. A 24

Vendo única esquina sin fabricar mide 26.39x46, puede coger menor medida. Precio $11.00, González M-2602 O-Reilly No. 208.

SE VENDE FRENTE AL COLEGIO Belén a 30 metros de la Calzada Columbia dos solares de 13.50x23.58 varas $1.500 cada uno. Rafael Prado Telf. FO-9475.

CALLE 30 DEL VEDADO, ENTRE 27 y 29. Se vende us solar a cinco pesos vara. 11.79 x 41.26 Superficie total: 486.45 varas. Teléfono A-6995.

SE VENDE EL SOLAR SAN BER-nardino entre Dolores y San Indalecio, a una cuadra de la Calzada, 9 x 43 a $5.50 metro. Informes. M-1373

EN LA PRIMERA AMPLIACION AL-mendares se vende solar situado en la calle 5 entre 16 y 18 de la manzana 74, que mide varas 10x46.34, situado en lo mejor, su precio a $3.00 vara.

Agustín Sancho, San Ignacio 561
VEDADO. SE VENDE UN SOLAR en lo mejor del Vedado, 11.50 x 50 metros. Calle 19 No. 1,115, entre 14 y 16. A $12 metro. Tiene 4 habitaciones grandes de mampostería.

EN 1.500-00 PESOS

Vendo preciosa esquina rodeada de buenas residencias, levantada un metro sobre la acera, 11 y 4a Avenida Ampliación Almendares 483 varas. Informes: FO-2195

VERDADERA GANGA, VEDADO:

Solar esquina, calle 23, 20 y Zapata. Forma triangular, fabricable dos plantas. Mide 216 varas. Precio: $1,200. Marrero, Aguiar 117: M-7774.

AVENIDA RANCHO BOYEROS

Cerca de Carlos III Solar de medida que quiera, precio de ganga, facilidades de pago. Emilio Rodríguez. Telfs. M-6886, Aguiar 368.

---

49 SOLARES

¿QUE SOLAR USTED QUIERE?

HABANA

Zanja, mide 16x34 mts. A $30.00 metro. R 14

Entre Mazón y Basarrate. 16x36 mts A $15.00 metro. R 15.

Maloja 6.50x35 ms. (casa vieja), En $4.000. R. 21

Entre Lagunas y Animas. 7.20 por 28 mts. A $45.00 metro.

Esquina próximo a Galiano. 11 por 28 mts. A $50.00 metro. R. 34.

Lealtad, esquina. 7.50 por 28 mts. (casa vieja). En $12.500. R. 48

Franco Nave de 20x47,35 mts. y solar de 24x47.35 mts. a $19.00 metro, R. 50.

Arroyo, 6.75x19.86 vs. a $10 vara.

En Lindero, 8.25 por 17.69 vs. a $10.00 vara. R.

Informes: PEDRO DE LA CUESTA A-8697 y FO-2419

VEDADO

A-8697 y FO-2419

Paseo. 13.66x50 mts. En $9.000-00. R. 114.

Calzada. 13.66 por 50 mts. A $20 metro. R. 119.

Calle M. Esquina 60 por 41 mts. A $20.00 metro. R. 120.

Línea, 23.45x34.95 mts. Esquina. A $25.00 metro. R. 151.

¡¡A $23 M. EN EL CORAZON DEL VEDADO!! En la esquina del parque Villalón cerca de los balnearios del Auditorium de la Iglesia del cine y de los mejores colegios, se vende un solar completo de centro acera de sombra. Informes 18 Nro. 111 entre 11 y 13 de 1 a 3 p.m.

SOLARES SE VENDE BARATO, 16 por 29.86 varas San Miguel y Bellavista (Canteras de San Miguel) al final de Pocito, terreno firme acera brisa gran elevación sobre el nivel del mar, todo fabricado línea ómnibus y cerca tranvías. Informes San Lázaro 581 Reparto Lawton.

SOLAR VEDADO A $7.00

Entre 23 y 21, el frente que quiera; inmensa ganga, aproveche esta única oportunidad, trato directo, propietario. Emilio M-6886, Aguiar 368.

SOLAR EN LA HABANA

A plazos, para constructores o especuladores, medida que quiera $500.00 contado o menos. Llámeme. Emilio. M-6886, Aguiar 368.

VEDADO. SOLAR DE 17.66 x 50 ME-tros, próximo Hospital de Maternidad, acera de sombra, a $18 metro. Se oye oferta razonable, Cuba 209. Rogelio Valdés. Telf. M-6961. No corredores.

EN $150 A PLAZOS VENDO SOLA-res en El Lucero con calles, luz, y teléfono. Pagos $10 de entrada y $3 mensuales, sin interés Su dueño 3a Nro. 82 entre 16 y 18, Reparto Almendares Telf. FO-3491.

VEDADO 10x40 METROS $3.300

Vendo este lindo solar a la brisa muy cerca 17, otros más chicos 8 metros frente $20000 Cuba 64 Depto. 6 M-9398 J. Betancourt.

$1.100 Calzada Columbia, entra colegio Belén, brisa 9x22, otros 13x20 a $4.50 y $3.75 pegado la Calzada, Cuba 64 Depto. 6 M-9398 J. Betancourt.

Solar $2.50x15 Ampliación Almendares, calle 10 entre 6a. y 7a. una cuadra tranvía y guaguas. También la esq. del lado 10 y 6a. Precio $3.50. Cuba 64 Depto. 6 M-9398 J. Betancourt

VEDADO, VENDO EN LA LOMA Y rodeado de espléndidas residencias un lote de 2,000 metros de esquina a la sombra a 15 pesos metro que es una ganga. Urge su venta Informan Guillermo del Monte. Habana Nro 264 M-2474

MIRAMAR PARCELA $2,358-40

Vendo una parcela de 16 varas de frente por 30 de fondo. Supreficie 471.68 $5 vara. Importa $2,358.40. Olózaga 8 esquina 3a. Ave. Reparto Miramar FO-3752

REPARTO MIRAMAR

Vendo a la entrada de la Tercera Avenidas, solar completo, a $$4.00 la vara. Gonzalo Forcade, Banco Mendoza. M-6921.

APROVECHE ESTA GANGA: SE vende magnífico solar en la Quinta Avenida, cerca de la Playa, tiene 23 varas de frente por 56 de fondo y ya fabricados, los solares de alrededor. De ese lote y al precio de Tres pesos vara, es el último. Es de la acera de la sombra. Teléfono F-3183.

SE VENDE EN COJIMAR MAGNI-fica parcela en la carretera, parte alta, acera de la sombra. Tiene Veinticinco metros de frente por sesenta de fondo. Para informes: Llame al Teléfono F-3183.

GANGA DEL DIA
5a. AVE a $4.50

Reparto Miramar. Vendemos solar de 1390 varas, acera de la sombra. Informes J. P. Quintana e hijo. Chacón 203 M-8182.

PARCELA IDEAL
28x30

Vendemos parcela, cale 28 próximo 5a. Ave. Reparto Miramar, precio $4.500 se pueden fabricar 2 chalets en esta parcela. Informes M-8182.

LOMA CHAPLE $1.500-00

Vendo esquina 922 varas, señora quiere dinero para embarcar en Almendares, solar 10x45 varas $950. Informa Atanasio Navas. FO-4190.

VENDO ESQUINA VIBORA UNA cuadra Calzada 312 varas propia para fabricar no lleva jardín es una verdadera ganga $650. agua alcantarillado y luz. Rodríguez M-9193

VEDADO CALLE 8 ¡GANGAS! ¡GANgas! (esquinas) parcela 22x40 $8 metro, otra parcela 36x49, $7 metro. 10 esquina 27, solar 15x38, $7 metro y solar centro 16x40 $6.50 metro. Diego Pérez Aguiar 556 M-6872

MIRAMAR
Vendemos Solares bien situados a la brisa. Calle dos entre Tercera y Primera. Miden 20 tros de frente por 45 de fondo. Precio más barato que nadie.
Avenida HABANA
A continuación de la 5 Avenida de Miramar y de la de Carlos M. de Céspedes. Cerca del Picadero Saint George. Vendemos solar bien situado de 20 metros de frente por 48 metros de fondo. Muy barato.
VEDADO, SOLARES
Situación prominente cerca del Hotel Nacional. No hay mejor. Uno de 21 metros de frente por 45 de fondo, en la calle 21 entre L y M. Otro de 19 metros de frente por 50 de fondo en la calle M entre 19 y 21. Trato directo. Damos facilidaaes para el pago.
CARLOS III Nro. 710
Al lado de la «Academia «La Salle», inmediato a Soledad. Frente 39 metros y fondo 40 metros haciendo frente por el fondo a Pocito. Excelente posición para Casa de Apartamento o una Clínica. Trato directo. Precio razonable con pacilidades de pago.
SOLAR SAN MIGUEL No. 965
Vendemos solar yermo en acera de la brisa entre Espada y San Francisco. Frente de 6 metros 40 cms. Biuen precio.
Informa de 9 a 12 mañana
JOSE COLMENARES
Edificio Castelero-Vizoso
Oficios Nro. 104 Dpto. 311-12

REPARTO FLORESTA

En la Víbora vendo solares y parcelas pequeñas, contado y a plazos, urbanización completa luz eléctrica, agua y alcantarillado en cada solar, atravesado por la Avenida Acosta, ómnibus ruta 15. También compramos y vendemo propiedades Habana y demás repartos. Informes: Nueva Foresta Land Co. Banco Canadá. 322, A-8875, Administrador Oscar Día Ramos.

---

49 SOLARES

PARA INDUSTRIA O CASAS PARA OBREROS A $1.00 VARA

Vendemos manzana de terreno situada calle Luisa Quijano, frente planta eléctrica Marianao Superficie 11,245 varas, facilidades de pago. Quintana e hijo, Chacón 203, M-8182.

CALLE MENDOZA ESQUINA GALBIS

Vendo gran esquina, mide 47.16 por 21.22: 977.60 varas, puede parcelarse; una, 13.16 x 21 22; tres de 12 x 21 22. Precio de la esquina: $2300. Si se parcela, precio de ajuste.

CALLE MENDOZA

Vendo 2 solares con 556 varas, cada uno; uno tiene casa de 3 cuartos mampostería, renta $10.00. Precio de $1,200. La otra casa madera, buen estado. Precio: $1,150.

Informes:
M. DE J. ACEVEDO
Virtudes núm. 406
A-7405

GANGA VEDADO. SOLAR ESQUI-na. calle 19 y 24. Mide 26 x 24.37. $6.25 vara. Lote calle 12 entre 23 y 21, sombra, único, $12.00 vara. Marrero. M-7774.

$625.00 SOLAR AV. PORVENIR

Tranvía y guaguas en la puerta, una cuadra Calzada Luyanó 8.25x23.58 entre 2 casas fabricándose. Otro 7.07 por 23.58 $500.00. Cuba 6 Depto. 7 A-6612 Romero.

PARCELA EN MIRAMAR

Se vende una parcela de 23.58 varas de frente por 29.48 varas de fondo, igual 695.30 varas cuadradas, parte del solar No. 1 de la manzana 53, en 14 entre 1a. y 3a. Todos los linderos están fabricados. Precio $5.50 vara. Informa su dueño A. Alvarez, Metropolitana 828 teléfono A-7830.

REPARTO KOHLY, VEDADO Y MA-rianao. Vendo solares grandes y chicos, esquinas y centros, gran altura, vistas preciosas sobre el río, precios módicos. FO-1513, FO-2503 y M-9941

SOLARES en los REPARTOS

MIRAMAR

ENTRE QUINTA Y SEPTIMA AVENIDAS, de la calle 12 a la calle 16, vendo solar completo rodeado de hermosas residencias a $5.50 vara.

AVENIDA TERCERA, de la calle Ocho a la calle Dieciséis, solar completo, completamente plano, a $4.25. Es ganga.

EN CALLE CATORCE, pegada a la Séptima Avenida, pequeña parcela propia para fabricar casa de cuatro cuartos en $2,800.00.

LA SIERRA

A UNOS PASOS DE LA CALLE SEIS, por donde pasan las guaguas, dos solares se venden juntos o separados con 12 varas de frente cada uno a $4.25 vara.

PRECIOSA ESQUINA DE FRAILE, en donde están las mejores residencias con 800 varas a $5.00 la vara.

FRENTE AL TRANVIA DE MARIANAO, vendo un paño de 47 x 47 varas, dando frente a tres calles, propio para fabricar varias casitas, a $4.50 vara.

AMPLIACION de ALMENDARES

CALLE DOCE ACERA DE LA SOMBRA, amplia avenida, cerca de los parques, con guaguas por el frente, solar de 12 x 47 varas, a $3.25 la vara.

CALLE DIEZ Y AVENIDA SEPTIMA, parcelita de esquina con la medida ideal de 14.74 por 26.17 varas, a $3.30 vara.

CERCA DE LA IGLESIA, más alto que la acera, rodeado de casas modernas, solar con 13 varas de frente a $2.50 la vara.

ALMENDARES

CALLE DIECIOCHO ENTRE «E» Y «F», a pnos pasos de los ómnibus, los dos únicos solares que están por fabricar a $3.00 vara.

CALLE «B» FRENTE AL TRANVIA, cerca de Calle Fuentes, solar de 10 x 42 varas con todas sus cercas en $1,100.00.

CALLE «A», asfaltada de sombra, con guaguas por el frente. Solar de 15 varas de frente, a $3.00 vara.

VIBORA

PATROCINIO CERCA DE JUAN DELGADO, pequeña esquina que mide 20 x 28 varas en precio de oportunidad: $2.50 vara.

CALLE UNION ENTRE LIBERTAD Y JOHNSON, parcela con 18 varas de frente por 25 de fondo, propia para fabricar dos casitas, a $3.00 vara.

HABANA

..CERCA DE INFANTA Y DE CARLOS II, pequeñas parcelas desde $1,700 hasta $2,500. Calles asfaltadas.

RAMON RODRIGUEZ

TELEFONOS:
M-6543 M-6921
OBISPO 305

---

49 SOLARES

VENDO 2 SOLARES FRENTE A BE-lén mide cada uno 13x23:58 vara, media cuadra Calzada Columbia buenas casas colindantes a 1.400 pesos cada solar Prado, FO-9475

DESDE $0.95 LA VARA
PEGADO A LA VIBORA SOLARES A PLAZOS

(Sin interés) a veinte minutos de la capital, con diez pesos de entrada y 2.85 y $4.75 mensuales con calles agua y luz, hacemos concesiones a fábricas, empresas y Colegios. Informan en las oficinas del Reparto «PONCE» Arroyo Naranjo o al teléfono I-3855

VENDO 30 MIL METROS CERCA DE La Coronela, buena tierra frente a carretera luz al frente fíjese en la ganga a 12 centavos metro. Rafael Prado FO-9475

SOLAR VENDO DE 973 VARA A $1.40 muy próximo Calzada Víbora, sin corretaje informan Calzada de Jesús del Monte 750 de 12 a 3 González

ALTURAS DE MESETA COLUMBIA. Frente Calzada esquina Avenida Truffin, 23.85 x 22, $4.50 vara, centro frente Calzada, 15 x 47.85, $4.25 vara. Varios más. Marrero. M-7774. Aguiar 117.

MIRAMAR. AVENIDA PRIMERA ES-quina a 14. Se venden dos solares, Superficie de cada uno 1,774 y 2,326 varas. Cinco pesos vara. Teléfono A-6995.

SE VENDEN EN AVENIDA QUINTA y calle 4 lindas parcelas. La medida que desee, punto muy alto y de gran porvenir, $1.90 vara. I-4877.

SE VENDE LA ESQUINA PASEO Y Calzada, 34X34 metros, propia para casa apartamentos. Trato directo Manzana Gómez Nro 264

REPARTO KOHLY, COLINAS Y RI-beras del río Almendares se venden solares de centro y esquinas, parcelas grandes y chicas. Reparto de gran porvenir por su proximidad a la Habana, lo saludable, su gran altura, fresco y su vista al río Almendares. También en el Reparto Kohly, Alturas del Vedado. Trato directo compradores. No se pagan corretajes ni sobre precios. Manzana de Gómez Nro 264.

VENDO SOLAR 680.70 V2. CALLE 25 entre 26 y 28 Vedado a una cuadra de 23, a $3.75 v2. Trato directo. Manzana Gómez Nro. 264

COUNTRY CLUB A $0.75

Country Club, esquina frente al lago, lote de terreno con 10,600 metros, (14,460 varas), se vende por unos días a 75 centavos la vara Fernández y Vidal. Aguiar 556, bajos. A-9112 y M-1506.

¡QUE OPORTUNIDAD! 5a, AVENIDA, FRENTE MIRAMAR YACHT CLUB

Vendo 4 solares, 2 de esquina, 2 centro costados, calle asfaltada. Las esquinas miden 25.89 x 58.96. Igual 1491.31 varas. Precio: $2 50 vara. Los centrosmiden 17.68 x 58.96, igual 1042.20 varas. Precio: $2.40

También se vende el lote de 87.15 frente por 58.96. Total: 5067. Precio: $2.30 vara.

Informes:
M. DE J. ACEVEDO
Virtudes núm. 406
A-7405

ALTURAS DE BELEN

Vendo un lote esquina 2,300 varas $4.25 en La Sierra, 2 solares con 14 frente por 47, $3.50 en el mejor punto Nicanor del Campo. altos y sombra pegados a buenas residencias solares con 556 varas cada uno $3.80 vara para tratos calle 9 y 12 reparto Almendares oficina Sr. Alpendre Tel. FO-2704

SOLARES A PLAZOS SIN INTERES

En el mismo pueblo del Cotorro, frente a la Iglesia parcelación «La Caridad» Se venden solares con calles, luz y agua a $0.70, $0.80 y $0.90

$10 ENTRADA $4 MENSUAL

Cinco años crédito. Solamente venden 220 solares. Compre la tierra para su casa. Aproveche únicas facilidades. Informan en el Cotorro Bodega esquina frente a Iglesia.

VEDADO ESQUINA DE FRAILE

Rodeada de magníficas residencias y escogido vecindario vendo en la calle Línea la mejor esquina, propia para fabricar un edificio de apartamentos. Mide 30 x 50 o sea 1,500 metros cuadrados. Precio $40.000. Julio C. Granda, M-5921, FO-1668.

50 FINCAS RUSTICAS

22 CABALLLERIAS DE TIERRA EN $8,000

Vendemos finca de 22 caballeras, frente a Carretera Central, de la Habana a Santa Clara, propia para ganado; otra de 30 caballerías prov. de Camagüey, próxima al central Senado. Precio $4.500. Informan J. P. Quintana e Hijo, Chacón No. 203. M-8182.

FINCA RESIDENCIAL

En Punta Brava, una caballería con chalet de mampostería, moderna, 5 habitaciones, 2 baños intercalados, batey todo sembrado de frutales de todas clases, casa encargado, merenderos, manantial medicinal, garage 3 máquinas. Tierra colorada de primera. 20 minutos de la Habana, Fernández y Vidal, Aguiar 556, bajos. Teléfonos A-9112 y M-1506.

PARA FINQUITAS

En la Lisa a pocos metros de la Central, tiene entrada por dos carreteras, calles, aceras, agua con tuberías de 4 pulgadas, luz y arboleda por todo el terreno, está dividida en lotes de 4,000, 7,000 y 8,000 metros, está a la altura del Colegio de Belén, se vende por lotes a 75 centavos y se oyen ofertas por todo el terreno. Fernández y Vidal. Aguiar 556, bajos. A-9112 y M-1506.

EN ARROYO ARENAS: $2,000

Finca de 7.000 varas, luz y agua, frutales: FO_3694.

RUSTICA. — UNA CABALLERIA tierra de 1a a 8 kilómetros Habana frente a carretera frutales agua, hay teléfono $3.50. Informan XO-1513, de 12 a 2 y de 7 a 8 p.m.

EN LA FINCA «CATALINA» EN BA-nes Caimito del Guayabal, se venden 30 novillos de raza cebú. Informes en Amistad 419 Telf. M-1060

51 ESTABLECIMIENTOS

SE VENDE CASA DE HUESPEDES con 10 habitaciones, lugar céntrico, una ganga. Informes: Señor Arteaga, Lealtad 212, altos. De 2 a 5.

VENDO UN GARAGE CON STORA-ge, dos ventas de gasolina, dos estaciones de servicio completo para automóviles, un rastro. Informes: 23 y 22, Vedado. Adrover.

SE VENDE UN ESTABLECIMIEN-to de panadería y dulcería. También se admite un socio para el mismo. Informan: Telf. A-0354. Informa: Rodríguez.

SE VENDE EL MEJOR CABARET DE LA HABANA

En el lugar más céntrico con selecta clientela. Tiene buen ambiente para los turistas y excelente propaganda en los Estados Unidos. Con instalación de aire acondicionado. Montado con gran lujo y confort para los clientes. Se puede adquirir dejando parte, para liquidar con facilidades. Informes: A-8697 y FO-2419. Obrapía Nro 308 entre Aguiar y Habana, departamento Nro 1

M.E.C.D. 2016

VENTAS

51 ESTABLECIMIENTOS

VENDO 4 GARAGES

con accesorios y gasolina a $5.000 y $7,000 y un cine. Tengo en venta 2 fincas recreo a $10,000 y $7,000. Tengo grandes negocios. Véame. Dragones 52. García. Teléf. M-5268.

SE VENDE BARATA UNA FUENTE de Soda y puesto productos país. 10 de Octubre 66

SE VENDE LA RELOJERIA «LA FINA» calle Obispo 258 por ausentarse del país. Se admiten ofertas suplicamos a los clientes que recojan sus prendas.

CASA INQUILINATO TRASPASA NO se quieren curiosos informan vidriera tabacos Manzana de Gómez por Monserrate de 9 a 10 a.m y de 3 a 4 p.m.

SE VENDE MUY BARATO UN EStablecimiento de quincalla, perfumería con cigarros y tabacos boletos y billetes en Monte 758 entre Rastro y Belascoain, Telf. A-0311 se cede el local.

YENDO AL CONTADO

y a plazos toda clase de establecimientos, cafés, bodegas, hoteles, ferreterías, bares, tiendas, boticas, cines y admito socio para los mismos. Una gran Panadería y vendo Galletería. Dragones 52, García, Teléfono M-5268.

VENDO CARPINTERIA CON APAratos bien montados, nave y terreno preparado para toda clase de trabajos. Informes: A5-5531.

BODEGA CANTINERA

Sola esquina, lo mejor Víbora; $6.500 ventajoso contrato. Alquiler: $25.00 con vivienda para familia. Venta diaria $70.00. Otra, Calzada Monte 1,000 pesos Hotel, sitio céntrico, 50 habitaciones, treinta con balcón a la calle: $4,000. Café lechería en Reina: $800 00. Vidriera tabacos: $1.800. Carballo, café Independencia, Reina y Belascoaín.

GRAN OPORTUNIDAD SE VENDE un garage con venta de combustibles y grasas en lo más céntrico de la Habana. Informes Zanja 157 entre San Nicolás y Manrique.

MAGNIFICA OPORTUNIDAD. — AL que desee establecerse en giro de hotel, restaurant en casa ya acreditada de importante puerto de mar. Informes señora Osuna(21 Nro 559, entre C y D apartamento 34 Vedado.

GRAN NEGOCIO VENDO GARAGE moderno, venta gasolina 50 autos estorage cerca los mejores hoteles $2.00 mensuales $5.000, cinco mil pesos. Informa Morro 67 bajos derecha Sr. José Alvarez.

SE VENDE UNA VIDRIERA SURTIda de tabacos y cigarros, por no poderla atender. Precio $80.00. Informan Neptuno No. 638. No corredores

BODEGA Y ESQUINA $4.800

La esquina es moderna, tiene casa al lado para familia, la bodega única en cuatro esquinas. Informes. Amistad y Dragones café Angel Alvarez.

52 BOVEDAS Y PANTEONES

SE VENDE UN PANTEON DE DOS bóvedas y dos nichos en magníficas condiciones y barato. Informan por el Telf. F-7496

SI LE INTERESA ADQUIRIR BIEN situada una bóveda con su osario o panteón de 3 bóvedas o capilla de mármol, llame al U-2459. San Rafael No. 1,112.

53 AUTOMOVILES - ACCESORIOS

SE VENDE UN PONTIAC DE DOS novedades y dos vidrios nuevo en 1,200 pesos. Informa Sr. Vivero Telf. U-3193 de 9 a 11

VENDO EN $300 CHEVROLET 36. cuatro puertas baúl y cuero; Dodge 31 seis cerrado flamante $170; Packard 28 Sedan seis $125 Teniente Rey y Villegas Vidriera Café Alfredo

SE VENDE FORD DEL 29, CERRAdo, dos puertas en buenas condiciones. razón XO-1472.

GANGA, SE VENDE UN DODGE 1937 prácticamente nuevo, 5 gomas banda blanca, 4 puertas de lujo, pregunte por Recaño, Marina 211. Telf. U-1076.

SE VENDE UN CAMIONCITO FORD del 31 cerrado está en perfectas condiciones, con 5 gomas nuevas. Luyanó y Reyes. Panadería.

CUÑA FORD AÑO 35-36 CONVERTIble $350, ver Palacio Automóvil, Malecón y Escobar Telf. F-8285

SEDAN FORD 1837 CUATRO PUERtas motor chico propio para alquilar es muy económico en perfectas condiciones de mecánica. Se da barato y con facilidades. Carvajal S. A. Marianao.

SEDAN FORD 1937, DOS PUERTAS y motor chico, muy económico gomas casi nuevas, y en muy buenas condiciones de mecánica. Facilidades. Carvajal. S. A. Marianao.

CUPE FORD 1935, TENEMOS VArios y queremos salir de ellos, los damos muy baratos, están en muy buenas condiciones de mecánica y gomas flamantes, muchas facilidades. Agencia Ford de Marianao.

FORD 30 Y 31, 4 Y 2 PUERTAS DE cilindros Bueno de mecánica y pintura nueva. Se venden baratos y damos facilidades. Carvajal. S. A. Agencia Ford de Marianao.

FORD SEDAN DOS PUERTAS 1932, como nuevo propio para particulares, se vende con poco entrada y muchas facilidades. Carvajal S. A. Marianao.

FORD 1935 DE CUATRO PUERTAS vestidura de cuero. radio y gomas muy buenas en perfectas condiciones de mecánica se da como ganga y con facilidades. Carvajal: S. A. Marianao.

SEDAN FORD DEL 38 Y 39, DE LUjo, y sus gomas en muy buenas condiciones garantizado de mecánica y con facilidades. Carvajal, S. A. Marianao.

REP. FORD 1935 COMO NUEVO tipo chico bueno de gomas y mecánica. se vende con muchas facilidades. Carvajal. S. A. Agencia Ford. Marianao.

SE VENDEN A LA PRIMERA OFERta razonable, 3 automóviles como nuevos, un Chrysler 39, un Baby Dodge 39, y un Ford 36 con baúl, garage Estrella, en Oquendo y Estrella a cual quier hora, urge venta. Informan en la misma. Telf. U-3671.

CAMIONES DE ESTACAS FORD Y Chevrolet 1936, 37 y 38. Equipado completo gomas nuevas mecánica garantizada, se vende con muchas facilidades. Carvajal, S. A Agencia Ford, Marianao.

DODGE 1938 PINTURA DEF FABRIca flamante muy poco caminado, casi nuevo. MOTORES S. A. 27 y EEspada Telf U-3306

VENTAS

53 AUTOMOVILES - ACCESORIOS

POR NO SER NUESTRO NEGOCIO la venta de camiones y habiendo tenida necesidad de adjudicarnos dos «International», los vendemos a primera oferta razonable. Véanlos en el garage El Aguila, Vives Nro 413 entre Carmen y Figuras. Informan en la tienda.

CUÑA FORD ABIERTA SIN RUEdas 30, $100; otra $180; Chevrolet 33, dos puertas $250; otro 34 $375; Packard 120, $340; hago cambios. Manrique 911 Braña. M-4366

STUDEBAKER 1937 4 PUERTAS, pintura flamante Radio Sport Light timón flexible $650.00. MOTORES, S. A. 27 y Espada Telf. U-3306

APROVECHE, NECESITO DINERO. Ford del 38 cuatro puertas de lujo, está casi nuevo y tiene poco uso, vestidura piel, baúl y gomas blancas. Lo doy muy barato, Isidro. Teléfono FO-6737.

CUÑA FORD 1929 ASIENTO POSTErior, para vendedores viajantes, funcionando admirablemente, gomas de 6 capas nuevas, se liquida en $140.00. Verlo su dueño, Aguacate No. 63.

SE VENDE STUDEBAKER DEL 37 con gomas blancas está completamente nuevo en $600 de contado o plazos. Informes de 9 a 10 a.m. teléfono M-3600 Domínguez Robainas.

SE VENDE UN CAMION FORD DE reparto en $90.00 en perfecto estado. Informan Juan B. Martín, Agua Dulce Nro 55 horas laborables.

CHEVROLET 1935 4 PUERTAS, — Magníficas condiciones, $250.00 MOTORES, S.A. 27 y Espada Tel. U-3306

STUDEBAKER 1937, EN PERFECtas condiciones. Sedan 4 puertas, con baúl, acabado de pintar, $675.00 MOTORES, S. A. 27 y Espada, Telf. U-3306

PLYMOUTH 38 MECANICAMENTE perfecto buena pintura. Se da barato. MOTORES. S. A. 27 y Espada. Telf. U-3306

CHRYSLER SEDAN IMPERIAL AIR Flow automóvil muy veloz especial para carreteras. gomas nuevas. $550. MOTORES, S. A. 27 y Espada. Telf. U-3306

CHRYSLER 1938 SEDAN CON BAUL de cuero radio buscachivos 4 gomas nuevas antirresbalables $875.00, es una oportunidad. Véalo. MOTORES, S. A. 27 y Espada, Telf. U13306

PLYMOUTH 1936 7 PASAJEROS, muy bien cuidado con corneta de aire, muy económico 5 gomas nuevas antirresbalables blancas $675.00. MOTORES, S. A. 27 y Espada, Telf.: U-3306

54 MAQUINARIAS

SE VENDE POR LA MITAD DE SU valor un motor Diesel de petróleo arranque en frio. Casa Echegaray, Obrapia 514

MAQUINARIA DE CIGARRERIA — Se vende un equipo completo moderno muy barato Ramón Rodríguez Franco Nro 7 Telf. U-5824

LIQUIDO PEQUEÑO TALLER IMprenta, hojas par gu'llotinas, piezas linotipos, máquinas chicas y grandes, tipos de obra. Embarco para Venezuela. Vengan y ofrezcan. Imprenta. O-Reilly 315.

TRAPICHE

Se vende trapiche con motor, para hacer guarapo de caña, está casi nuevo. Se da muy barato. Estrada Palma 215, esquina a Concejal Veiga.

SE VENDEN: 2 BOMBAS GOULDS, Pirámide de 1.1|2 pulgs. Un motor General Electric de 7.1|2 H. P. con su caja de arranque. todo como nuevo, con garantía. Armenteros. Gloria 568 Telf. A-9447

55 CAJAS CONTADORAS

SE VENDE UNA CONTADORA NAtional Tipo 1066 casi nueva 999, muy barata Plaza Polvorín, Café La Aurora, de 8 a 12 Vega.

56 MUEBLES Y PRENDAS

POR BALANCE LIQUIDAMOS

VENDEMOS A PLAZOS COMODOS, muebles, joyas, ropas, zapatos lámparas, radios, pianos, guitarras, neveras, máquinas coser ovilo. oficinas completas, cuadros, objetos arte y equipajes. **Empeñamos y compramos** todo lo antes mencionado. No cierre operación sin visitar **«LA COMPETIDORA»**, Gloria 520, esquina a Indio. A-6827.

OCASION MUY BARATO SE VENden 1 juego de comedor, 1 escaparate, 1 couch, div. mesas, lámparas, espejos figuras de porcelana y de bronce. pinturas al óleo, alfombras de Persia, legítimas. Vedado, Paseo 514 altos, entre 21 y 23

GANGA. JUEGO DE SALA NIKELAdo, completamente nuevo, se da mitad de su valor exclusivamente a particular. no mueblistas, verlo de 1 a 7 p. m. en Chacón 107 entre Habana y Aguiar.

VENDO URGENTE JUEGO CUARTO 3|c 7 piezas caoba finamente terminado, regio de cedro casi lo regalo, están nuevos me urge dinero. Animas 412 altos, particular.

GRAN LIQUIDACION DE OBJETOS DE ARTE

Aproveche las enormes gangas. Toda nuestra mercancía rebajada considerablemente; cómodas, lámparas, jarrones, columnas, bandejas apliqués, relojes de estilo, figuras de bronce, marfil, porcelana, todo lo que necesita para adornar su casa o hacer un regalo de gusto, en ésta su casa por mucho menos de la mitad de su valor. **«La Predilecta». San Rafael 803 y 805. U-2530.**

VENDO JUEGO CUARTO MODERno $20; otro 3 cuerpos $45; sala de caoba, $26; comedor nuevecito. Piano $30. Calzada de Jesús del Monte 29. altos, próximo esquina Tejas.

MUEBLES A PLAZOS

Construidos con las mejores maderas estilos modernos y elegantes. Facilidades de pagos. Admitimos muebles en cambio. Visítenos y se convencerá. Díaz y Chao. Neptuno 709 y 710 entre Belascoain y Lucena U-5154

VENTAS

56 MUEBLES Y PRENDAS

OPORTUNIDAD

Vendo primera oferta precioso juego comedor, arte moderno, último tipo, tapizado. 12 piezas, nuevo, me estorba, véale y ofrézcame. Vista hace fé. San Lázaro 819, bajos, frente al Parque «Colón».

MUEBLES EN GANGA

Juegos cuarto, $25; ídem tres cuerpos, $40; sala, $10; comedor, $25; mesas correderas, $4; aparadores, $6; seis sillas y dos sillones, $10; neveras, $10; máquina coser y escribir. Cambiamos y compramos toda clase muebles pagando más que nadie.

LA PRINCESA
San Rafael 575, entre Escobar y Gervasio. U-5926

BAULES Y MALETAS

Nuevos y usados, desde el más fino al más corriente, especialidad en maletas y maletines de cuero importadas. «La Casa Inglesa», Salud núm. 51 (antes 9) esq. a Rayo, Teléfono M-7179.

MUEBLES A PLAZOS

Sin fondos ni fiador, finos y modernos, último modelo. Venga a verlos. ¡No pague lujo!

«EL FENIX»
U-1360 Neptuno esquina a Soledad

OPORTUNIDAD. — SE VENDE NEceser de Sra. piel carmelita sin estrenar 25 pesos. 8 entre 3a y 5 Miramar Casa Pagés.

SALUD Nro. 53

Por 15 días juego cuarto $20; sala $25; comedor $35; recibidor $15; neveras $14; camas $3; coquetas $2, regios juegos cuarto, sala, comedor, neveras, lámparas, estantes para cocina.

MUEBLES OFICINA

Burós, cajas, archivos, contadoras. vidrieras, etc

EQUIPAJES

Baúles y maletas no compre sin ver esta su casa. Salud No. 53.

POR BALANCE

Liquidamos. Aproveche gangas. Toda nuestra mercancía rebajada 50 por 100. ,Muebles estilos variados nuevos y usados. Lámparas, faroles cuadros, neveras, Frigidaire, relojes pared, mesita de adorno varios estilos, figuras, jarrones, columnas, candelabros, apliqués, juegos cubiertos, dominós, máquinas coser y escribir. Muebles oficina. Baúles y maletas. Cambiamos.

LA CASA INGLESA
Salud 51, Esq. A Rayo
M-7179

CAMAS FAWLER Y SILLAS DE INVALIDO

En alquiler. Utiles para profesionales de todas clases y muebles de oficina, fabricamos y compramos. Casa Fernández, Neptuno 617. Telf. U-3322.

VENDO MIS MUEBLES, PIANO, radio, living room, cuartos, comedor, lámparas, Rayo 155, bajos, izquierda. Salud, Dragones.

PARA PERSONA DE GUSTO POR ausentarme vendo varios muebles finos, juego de comedor renacimiento español, bargueño, mesas, butacas, sofá tapizado, lámpara, objetos de arte, etc. Calle 21 Nro. 508 entre D y E apartamento 35 de 1 a 5 p.m. No revendedores.

IMPRESORES. —VENDO UNA MAquina Chandler Nro 4 en muy buenas condiciones con motor y rodillos en 350.00 una rotación plana 26x38 tira 3.000 por hora Obrapia 165

MUEBLES

En los más finos estilos,, inglés, arte moderno y Renacimiento español.

JUEGOS DE CUARTOS, COMEDOR Y SALA. LIVING ROOM, NEVERAS. ETC.

GRANDES FACILIDADES DE PAGO.

EL ESCORIAL

NEPTUNO Nro. 674

entre Gervasio y Belascoain Teléfono U-1211

LIQUIDACION DE EMPEÑO, FLUses. zapatos, camisas, pantalones, sobrecamas, maletas, maletinas. carteras, caja seguridad, librero, máquina escribir, sumar, calcular y un millón objeto objetos. Véalos Monserrate 207 A-8054 «La Hispano Cuba».

MUEBLES EN GANGA

Juegos de cuarto. Arte moderno, $4.00 mensualles; comedor caoba último estilo: $3.00 mensuales; sala y recibidor, modernísimo: $3.00 mensuales; juego de cuarto tres cuerpos, caoba, últimas creaciones, $5.00 mensuales. —Precios muy baratos. **«LA EMINENCIA» Neptuno 668 entre Gervasio y Belascoain U-2427**

CUADRO ANTIGUO AUTENTICO, del Tintoretto con su documentación, se vende barato. Su dueño en Telf. M-1072.

SE VENDE UN BONITO JUEGO DOrado Luis XV en módico precio: puede verse en la calle B Nro 503 de 1 a 3 o de 5 a 8

HORROROSA GANGA VENDO JUEgo cuarto 3 cuerpos, 7 piezas, último tipo $60 y otro 3 cuerpos $25, por tener necesidad de embarcarme antes del día 15. Velázquez 8 entre Infanta y San Joaquín.

VENTAS

56 MUEBLES Y PRENDAS

ANTIGUEDADES

LA CASA PLAZA. NEPTUNO ENTRE MONSERRATE Y ZULUETA A-4222 Oleos, entre ellos magníficos Chartrand, muebles. objetos de arte, decoraciones, juegos de sala y cuarto.

MUEBLES A PLAZOS

VEA NUESTRO GRAN SURTIDO EN MUEBLES DE TODAS CLASES PRECIOS DE SITUACION

«LA PERLA»

Animas 404, casi esquina a Galiano ... A-8222 ...

PULSERAS Y DIJES

Liquidamos miles de pulseras de oro y dijes de oro y platino con brillantes. Alhajas antiguas y modernas en profusión: cuadros, crucifijos, rosarios de oro, porcelanas antiguas y modernas. Juegos completos de café; te y cubiertos, bandejas, candelabros, jarras y palanganas, todo de plata maciza.

CARBALLAL HERMANOS
San Rafael Nro. 618 entre Belascoain y Gervasio U-5744

APROVECHE GANGA: VENDO UN magnífico refrigerador sin estrenar de unidad comercial General Electric 5 piés de capacidad. propio para mediana familia. Véalo en Escobar 512 bajos.

JUEGO CUARTO CAOBA

Escaparate y chifforrober 3 cuerpos butacón, 8 piezas, para persona de gusto, vendo a primera oferta. Santa Catalina 25, Delicias y Buenaventura, Víbora.

OCASION MUY BARATO SE VENden 1 juego de comedor, 1 escaparate, 1 couch. div mesas, lámparas, espejos, figuras de porcelana y de bronce, pinturas al óleo, alfombras de Persia, legítimas, Vedado. Paseo 514 altos entre 21 y 23

SE VENDE UN BAUL MUNDO EScaparate de construcción americana en un precio módico. Diez de Octubre 1166 altos de la Botica, Víbora.

FAMILIA VENDE URGENTEMENte $29 lindo juego cuarto 3 cuerpos nuevecito, otro regio grande $42; comedor renacimiento $52; sala finísimo $38; valen doble. Escobar 63 San Lázaro y Lagunas.

VENDO JUEGO RECIBIDOR CON SOfá dos sililones, mesa sombrerera, mesa radioé $32.00. También sofá y butaca muy modernos: $12.00. Todo perfecto estado 23 Nro 1414 entre 20 y 22. Vedado

PARTICULAR VENDE PRECIOSO cuarto moderno chifforrober tres cuerpos hermosa coqueta $125. Comedor renacimiento $65; Living room $68; lujosa biblioteca renacimiento completa, lámpara madera $13, Salud 262. bajos Escobar y Lealtad.

SE VENDEN SILLONES KOKEN, modernos Plaza Polvorín por Monserrate, barbería.

VENDO JUEGO CUARTO 3 CUERpos $70.00; otro $8 ; otro caoba regio, lunas grandísimas regalado. comedor colonial $75. Sala 9 piezas $35 Antón Recio 212 entre Gloria y Rubalcaba

NECESITO VENDER URGENTE MIS muebles; necesito dinero; regio juego cuarto, sin estrenar. siete piezas, 316, finamente terminado, lo regalo en $60. Vale tiple, Animas 412, altos, (particular).

SE VENDE UNA MAQUINA SINGER ovillo central, bordadora, con motor o sin él, tres gavetas, nueva baratísima. Marqués González 708, altos entre Sitios y Maloja.

JUEGO CUARTO ARTE MODERNO $18, cinco piezas bastidor nuevo, el 3 cuerpos nuevo $12; radio mueble $5 de mesa, $7; piano $45. Sitios Nro 74 San Nicolás y Rayo.

GRANDES GANGAS, VARIOS JUEgos de cuarto, tres cuerpos, completos, desde $125.00. San Nicolás 305 al fondo de La Epoca.

VENDO JUEGO CUARTO DE TRES cuerpos de caoba enchapado con 8 piezas, último modelo. Costó $800.00, lo regalo en $350.00. Salud No. 3 casi esquina a Galiano.

JUEGO DE CUARTO ANTIGUO. caoba maciza, nueve piezas enlazadas sin una puntilla. Escultura estilo Presidente Arte Moderno del siglo pasado; escaparate dos lunas; escaparate una luna-escritorio con gavetas; vestidor, cómoda, mesa de noche y para desayuno con mármol Carrara; cama grande imperial con pabellón. Virtudes 680, la encargada.

CANDELABROS Y APLIQUES. — bronce magníficos, cuadros valiosos firmados, objetos arte. dos pequeños libreros, y varios muebles buenos antiguos, exclusivamente particulares. San Lázaro 59 altos.

FAMILIA PARTICULAR VENDE LUjoso juego cuarto último modelo 3 cuerpos butacón tiradores carey $140 regio comedor arte moderno $95 sala finísimo $38; lámpara Concordia 467 Belascoain y Gervasio.

57 UTILES DE OFICINAS

MAQUINAS ESCRIBIR RECONStruidas de fábrica, como nuevas, y de paquete a precios de situación paquete a precio de situación. Bnrós desde $12.00; cajas hierro y toda clase muebles para oficina. O-Reilly 360 Habana y Compostela. Teléfono M-8638

CAJAS HIERRO, TODOS TAMAños, vendemos, compramos, máquinas escribir y sumar de todas marcas, no reparamos precios. Muebles oficina en general. Compostela 205 entre O-Reilly y Progreso. Telf. M-8081

VENDO MAQUINA DE ESCRIBIR, Underood casi nueva, y mimiógrafo Edison en buen estado. Amistad Nro. 462 entre Reina y Dragones, de 9 a 12 y 2 a 5. Izquierda

ADRESOGRAFOS Y MIMEOGRAFOS

Plaquitas y marcos. Papel Stencils tinta a precios de vendadera ganga. Reparaciones. Más de 30 años de servicios. «La Nacional», Villegas No. 359 entre Tte. Rey y Amargura. A-9915.

SE VENDE UNA MAQUINA DE EScribir «Underwood», y una maleta de cuero. Véalas en Corrales 204, altos.

VENTAS

57 UTILES DE OFICINAS

MAQUINAS ESCRIBIR RECONStruidas Estados Unidos, archivos, tarjeteros, burós y sillas caoba. todas formas y tamaños relojes, cajas caudales. compro y vendo. Casa Cano. Habana 556, Teniente Rey y Amargura. Telf. A-8607.

LIQUIDACION — MAQUINAS MUEbles oficinas, burós, libreros, sillas giratorias, fluses a $1.00, zapatos, pantalones, sobrecamas, maletas, baúles y millón objetos procedentes empeño. Monserrate 207, «La Hispano Cuba», A-8054

MAQUINAS DE ESCRIBIR ARCHIVOS DE TODOS TAMAÑOS

Cajas caudales, tarjeteros, relojes marcadores, máquinas de calcular «Monroe» y «Merchant», mimeógrafos, adresógrafos, máquinas de sumar. registradoras «National», pupitres, baúles y maletas. Reparaciones de todas clases de máquinas de oficina.

Más de 30 años de servicios

"LA NACIONAL"

Villegas número 359, entre Teniente Rey y Amargura: A-9915

CAJAS HIERRO TODOS TAMAños, vendemos, compramos, máquinas escribir y sumar de todas marcas, no reparamos precios. Muebles oficina en general. Compostela 205 entre O-Reilly y Progreso. Telf. M-8081.

MAQUINAS ESCRIBIR RECONStruídas de fábrica, como nuevas, y de paquete a precios de situación. paquete a precio de situación. Burós desde $12.00; cajas hierro y toda clase muebles para oficina. O-Reilly 360 Habana y Compostela. Teléfono M-8638.

MAQUINAS DE ESCRIBIR

Liquido un gran lote de máquinas escribir hay Underwood, Remington, Royal Wanderer. Smith Broos. modernas y otras marcas a escoger desde $20.00 antes de comprar véalas en Consulado 167. M-2991

MAQUINAS DE ESCRIBIR

Sumar, calcular, coser, equipajes finos, neveras, objetos de arte. archivos, muebles oficina, joyas, ropa de moda para caballeros. Compramos-vendemos «La Confianza», Suárez 17 M-9603

59 RADIOS

SE VENDE PLANTA DE RADIO amateur radio telegráfica con receptor National todo en perfecto estado funcionamiento regalo 150. Teléfono FO-7016 de 7 a 8 p.m.

60 INSTRUMENTOS DE MUSICA

LA INTERNACIONAL

De Prado 256 frente Hotel Sevilla, vende los mejores pianos verticales y de cola de las afamadas marcas «Bluthner», «Wurlitzer» (alemanes) Facilidades de pago. A-6100. Se compran y se toman pianos en cambio.

PIANOS

Una año a prueba sin costarle nada. Verticales y de cola, europeos y americanos, completamente sanos, con su correspondiente garantía propio para profesionales, estudios superiores y principiantes. Además una oferta especial con precios muy reducidos en pianos esterilizados en muy buenas condiciones. No deje pasar la ocasión aproveche las enormes gangas y facilidades de pago, como nunca. Alquilamos hasta por $1.50. **«La Predilecta», San fael 803 y 805.**

30 PESOS VENDO MAGNIFICO PIAno para estudios, también vendo un violín nuevo. Véalo en Mariano 424 entre Lombillo y Piñera. Cerro. No trato con mueblistas.

SE VENDE UN PIANO GUIRALT, garantizado contra comején. Precio: $60. Puede verse de 9 a 12 y de 2 a 4. Calle E núm. 558. altos, entre 23 y 25, Vedado.

VENDO ELEGANTE PIANO ALEmán por no necesario en perfecto estado, se dá barato. San Miguel 608, entre Lucena y Belascoain.

SE VENDE MAGNIFICO PIANO EStilo Luis XV casi nuevo a mitad de su valor. También una vajilla de porcelana magnífica. Un jarrón de Sévres, y una alfombra para sala de 3x4 metros y otros objetos más. Bernaza 202 y 204 esquina a Tte. Rey.

AFINADORES

AFINE SU PIANO: $3.00 CON TOda garantía y absoluta seguridad. Manuel Domínguez, afinador mecánico y barnizador de pianos, graduado escuela «Danguardi. New York. Taller reparaciones· Dragones, Prado y Zulueta M-3040.

61 DE ANIMALES

VENDO CACHORROS MASTIN CAStellano. de padres importados con pedigree, el mejor guardián de su casa o finca véalos en Armas esquina a Carmen Marianao.

GANGA. SE VENDE UN CABALLO

de monta completamente sano con su montura. Puede verse en el Picadero Gómez G esquina a 21 Vedado 4 a 6 p. m.

SE VENDE UN CABALLO DE TROte propio para personas de gusto. Informes Telf. A-7830. De 9 a 1 y de 3 a 6 p. m.

VENDO A PRECIO DE SITUACION mulos, carros y arreos de todas clases caballos, mulos de monta y Pony 4 potros sementales 7 y media cuartas, bonito color. 40 mulos criollos, domados de monta y carros cerrados para lecheros y un burro semental, criollo, una cesta de mimbre con sus arreos, montura y una Pony. Domingo Jarro, Marina y Atarés, Jesús del Monte Telf. X-1876

VENTAS

61 DE ANIMALES

SE VENDEN PERROS GRAN DANES un mes de nacidos, pedigree garantizado. Línea 857 bajos, entre 4 y 6, Vedado.

"EL PARAISO"

De Avelino Pujol y Cía. —Aves y huevos de raza de las mejores Granjas de Cuba. Absoluta garantía. Atendemos pedidos del interior. Use alimento «NUTRINA», seguro de vida de aves. Monte Nro. 508 M-5179

CARNEROS: VENDO CRIA DE 30; precio de matadero. También puercos raza inglesa, precio de matadero. Finca San Antonio. Bauta. Manuel G. Martín, donde se fabrica el exquisito vino «Orotavi». Telf. A-7729.

PERRITOS PEKINESES DE AMBOS sexos parecen juguetes. Morro Nro. 63, bajos.

62 OBJETOS VARIOS

SE VENDEN 2 VENTILADORES 1 radio (5 tubos) 1 gramófono con discos, 2 mecedoras con 2 pequeñas mesas, - mesa de despacho con 3 sillones, 1 mesa etc. etc Malecón 315 bajos.

VENDO 2,000 PIES CEDRO EN $70; 3 puertas cedro a $2 una; escalera caracol, $6 y una puerta muy grande antigua, 8 pesos. Demolición Aguiar núm. 106.

SE VENDE MUY BARATO UN CINE Kodak 8 milímetros. modelo Nro 20 lente f-3-5 y un proyector Kodascope 8 milímetros modedo Nro. 20 Completamente nuevo. Pueden verse a todas horas Industria Nro 156 (moderno).

VIDRIERAS Y CONTADORAS TOdas formas, mesa vitrolite, sillas, ganquetas, cajas caudales, extractores de jugo, batidoras, molinos café, rebanadoras jamón. enseres comercio, compro. cambio, vendo. Casa Cano, Habana 556. Teniente Rey y Amargura. Telf. A-8607.

DISCOS, LIQUIDAMOS DOS MIL DIScos, ópera desde 10 a 50 cts. populares desde 5 centavos. Librería «La Biblioteca» Belascoaín 566, esquina a Pocito.

SE VENDE MAGNIFICA BICICLEta de hombre marca «Columbus», Verla: Luís Estévez 118, entre Felipe Poey y Heredia. Víbora.

SE VENDE UN MOSTRADOR Y DOS vidrieras propias para bodega o puesto. Perseverancia 152

TANQUE. —VENDO 3 TANQUES, 2,200, 5.000 y 50.000 galones, nuevos con sus torres, 30 pies. D. Vidal, Josefina 159 Víbora, Habana.

Dinero-Hipotecas

63 SOLICITUDES

DINERO

Facilito grandes y pequeñas cantidades en primera hipoteca desde el 8 por 100 en adelante para la Habana y sus barrios. Compro y vendo casas solares y créditos hipotecarios Compro y vendo Bonos y Acciones.

JULIO C. GRANDA
BOLSA DE LA HABANA
Obrapia entre Cuba y Aguiar
Teléfonos: M-5921 y FO-1668

HIPOTECAS

Rápidamente facilitamos la cantidad que usted necesita directo de nuestros numerosos clientes al mejor tipo de mercado, para la Habana. Marianao, Víbora y sus repartos. También compramos.

MARTINEZ Y PRIETO
O-Reilly 309 A-6951 e I-3456

DINERO
Sobre joyas en todas cantidades.
«LA PERLA»:
Animas Nro. 404, casi esquina a Galiano. Teléfono A-8222

¡ATENCION! DINERO SOBRE AUTOmóviles. Pequeños préstamos con garantía y cartas de crédito. Módicos intereses y operaciones rápidas y reservadas. Llame al Telf. A-7819 Habana 208 altos.

64 OFERTAS

DOY EN HIPOTECA $800 TRAIGA títulos y servido en el acto Habana barrios solamente interesado, escriba Maximino Martínez de Rial apartado Correos Nro. 82, I-3173 Martínez de Rial.

DINERO

sobre participaciones, hipotecas, automóviles. Traiga títulos y resolvemos en 24 horas. López y Fernández Sierc. Amargura 201 esq. Aguiar. A-8296. Notaría.

65 BONOS Y VALORES

CAJAS RESERVADAS

Las tenemos en nuestras bóvedas construídas con todos los adelantos modernos y las alquilamos para guardar valores de los interesados. En esta oficina daremos todos los detalles que se deseen

N. GELATS Y COMPAÑIA
105 Aguiar 107 Esq. Amargura

SE VENDE LA ACCION DE UNA finca con vacas, cochinos y gallinas. Finca «El Rosario». Lucero. Preguntar por el señor Miranda.

PARA LAS DAMAS

68 MASAJISTAS

DR. VAL MEDICO EUROPEO, bien con do de la sociedad habanera ofrec su amplia experiencia como Masajista especializado en trastornos circulatorios y reducción de peso. Tratamientos a domicilio. Teléfono F1-8392: de 1 a 2 p. m. y de 7 a 9 p. m.

70 INTERES PARA LAS DAMAS

FUERA CANAS. OBTENDRA HERmoso color negro castaño o rubio usando tintura 'La Favorita' Teñido de Cabello $3.00. Estuche $1.00. De venta en todas las farmacias| Depósito: Virtudes 296, casa Pilar, teléfono M-9292

QUITA SIN MARCAS RAPIDAMENte, vellos supérfluos, granos viejos y nuevos, toda clase de manchas, especialista, profesora ILSE VARADY, Industria 264, entre Neptuno y Virtudes. 10-1 y 4-7. Consultas gratis.

PARA LAS DAMAS

70 INTERES PARA LAS DAMAS

VELLOS

Extirpación definitiva de los vellos de la cara, muslos, piernas, etc. Tratamiento garantizado. Siete años de éxitos en Cuba. Sra. Alexander, calle Tercera No. 405 entre Dos y Cuatro, Vedado.

SISTEMA ALEMANY

Autora y Directora. Señora Matilde Alemany. San José 257 entre Aguila y Galiano. Aprenda Corte y Costura y será admirada y deseada vistiendo trajes impecablemente cortados, por el gran Sistema Alemany desde las primeras clases podrá confeccionar sus trajes. Pruebe y compare con tres clases gratis. Titulamos, vendemos métodos y clases a domicilio. Además en toda la Isla, no aprendan por plantillas de cartoncitos, nunca sabrán cortar. la engañan.

INTERES GENERAL

AVISO DE ECONOMIA, SUS TRAjes viejos los arreglo o reduzco para sus hijos. Igual a medida. Sastre con garantía. Precios de situación. Voy a domicilio. San Nicolás 155 Telf. A-7095 González.

TRAJES A SU MEDIDA, CORTE Drape, moderno y confección esmerada, vean precios: Crash de hilo, $10.50 y $9.00, saco y pantalón; Tropical inglés inarrugable, $12.00; Dril Imperial de lino puro dos pantalones y un saco $10.00. Especializamos en personas gruesas. Bonifacio Hernández. Belascoain 1114. Teléfono A5-4912 Habana.

ENSEÑANZAS

75 PROFESORAS-PROFESORES

PROFESORA DE INGLES DESEA conectar con colegio seria y solvente o clases privadas. Telf.: A-1169 Estiu.

INGLES, TAQUIGRAFIA (INGLESA y española) Teneduría Cálculo Mercantil, Aritmética, Algebra, Ortografía y Mecanografía, $5.00 mensuales a domicilio. $3.00 en su casa. Estrella 166, altos, profesor Heitzman, Teléfono A5-1822

TAQUIGRAFIAS GREGG, PITMAN, (en inglés, español) Mecanografía, Teneduría. Aritmética, Algebra. Geometría. Trigonometría; Gramática. Preparatorias, Instituto, Universidad. Una o todas, a domicilio, $8.00. Trujillo, U-2611

TITULAR DE LAS UNIVERSIDAdes de Madrid y Habana ofrécese para clases a domicilio. Aritmética, Gramática, Taquigrafía, Mecanografía Mediciones Mentales, etc. Cuotas razonables. Dr. Pedrós. I. 256 Teléfono F-4124

PROFESOR DE INGLES ABOGADO americano graduado en Yale University. Clases día y noche Informes de 4 a 6 p.m. apartamento Nro. 32. San Rafael 773 o da referencias por Telf. A-8168

PIANO, SOLFEO, GUITARRA, VIOlín, mandolina, armonía, declamación, bailes $3.00. Profesorado expertísimo. Sistema rápido. fácil. Piezas al mes. Exámenes. Vamos domicilio. Informes: Lunes y jueves. San Rafael 473. Telf. FO-3297.

INGLES

HAVANA BUSINESS ACADEMY

Desde lo más elemental hasta lo más adelantado, enseñamos en nuestros 50 cursos diarios. Sistema seguro, rápido e interesante al alcance de todos. Profesorado americano.

Lineo 357, teléfono F-3043 Sucursal Neptuno y Amistad. Telf. A-6033

PROFESORA DE INGLES DE LONdes, Inglaterra con gran experiencia, tiene horas disponibles. También prepara para bachillerato. Teléfono F-3879

COLEGIO-ACADEMIA «BRAVO»

Ingreso, Ciencias Comerciales, Ingenieros, Normales, Bachillerato. Comercio y Cadetes.

Repaso de todas las asignaturas del Bachillerato autorizado para expedir certificados de 7o. y 8o. grados: mecanografía, taquigrafía, teneduría, inglés Profesores especializados para cada grado en la enseñanza primaria y superior Clases diurnas y nocturnas para ambos sexos. Servicio de ómnibus a domicilio.

Neptuno y Lucena. Telf. U-2627.

ESTUDIE POR CORREO

La academia «Rabiña» en Neptuno 414, esq. a Manrique, altos M-7849, tiene organizado clases por correspondencia desde hace años habiendo prestado gran beneficio a aquéllos que tienen deseo de prosperar Estudie las asignaturas siguientes: Taquigrafía; Mecanografía, Teneduría. Cálculos Mercantiles; Gramática; Ortografía, Procurador, Química industrial, inglés francés etc. Informes **Academia «Rabiña». Neptuno 414. esp. a Manrique. Telf. M-7849.**

ACADEMIA RABINA

Neptuno 414 (altos) esquina a Manrique. Telf. M-7849. Ingreso a la Escuela de Ciencias Comerciales de la Universidad

Clases individuales. Francés, Inglés, y Teneduría. Taquigrafía «Pitman» y «Gregg» Mecanografía. Correspondencia y Aritmética Comercial También Clases por Correspondencia Ingreso en Escuelas de Ingenieros, Arquitectos y Comercio. Servicio de ómnibus y de internos. Pida prospectos. Expedimos títulos y proveemos de empleo a nuestros graduados.

INGLES PRACTICO. CLASES EN grupos o a domicilio informes en Reina 152 departamento 10, días hábiles 6-8 p.m.

GREGG ACADEMY AND BUSINESS COLLEGE

Manzana de Gómez 514. Habana Teléfono: A-9798. Michael Richardson director. CURSO SECRETARIAL EN INGLES Y ESPAÑOL.

Taquigrafía Gregg, Mecanografía Gregg. Teneduría de Libros, Aritmética. Ortografía, Caligrafía, Inglés. Dictado, práctica de máquina de sumar, práctica de oficina. También idiomas. Comercio en general y todas las preparatorias.

INGLES, FRANCES, INSTRUCTOR graduado escuelas Estados Unidos y Francia 15 años residencia y práctica en cada país. Clases a domicilio o mi casa principiantes o adelantados. Telf. M-1303

ENSEÑAN

75 PROFESORAS-PROF

PROFESORA DE CORTE ra sistema «E. Martín ofrece para dar clases a precios convencionales demia. También recibe toda clase de confección mente de alta costura. léfono U-5935. San Migue jos.

GARANTIZO USTED HAB glés pronto. Clases indiv mática, lectura, dictado pecialidad para sostener Prepara para viajes y exá petente profesora americ nario 454 altos.

76 COLEGIOS

"SAN ELOY"

Colegio y Academia 1907 Primera y Segunda Preparatoria, Bachillerato Idiomas, Cultura Física, paratorios especiales. Adm pilos y medios pupilos Quinta Menocal, Sama Telf. FO-7462. Pida pros

COLEGIO Santa Tere

INGRESO AL BACHILL Enseñanza en inglés y mer Grado $3.00. Segundo cero y Cuarto $5.00. Quin $6.00. Séptimo y Octavo rizado para expedir cert Octavo Grado para ingres males. Institutos, Hogar grafía, Mecanografía, Orto glés, Correspondencia Come te y Costura y Labores piano. Pida prospecto 1511 entre 24 y 26 Veda F-5096.

77 ACADEMIAS

ACADEMIA DE IDIOMAS Malecón 153, Teléf. M- usted aprender inglés? Co todo Robert. Se recomien solo. Distinción, eficiencia Cuarta edición, $2.

ALQUILERES

79 HOTELES

HOTEL MIRAMAR NADA para el verano Nuevos va administración. Buena buen trato. Ofrecemos con baño privado a fam Habana y del interior. gir su habitación. Prado A5-3692

HOTEL «VANDERB

Neptuno 1223. Situado de la Loma de la Univers sas amplias y confortables nes; baño privado, agua fría y caliente. Atención Neptuno 1223. Conviene tengan que vivir cerca de Calixto García.

HOTEL BELMO

SAN RAFAEL E INDU

Su casa y la de su lujosísimo Hotel Belmo céntrico de la ciudad. celentes comidas. Precio trimonio. Una persona

"HOTEL REGIS

Prado Nro. 163 esquina nuevo dueño de esta casa gusto de ofrecer a sus taciones con servicios priv cio elevador y agua fría día y noche, comidas criol la, servicio esmerado y micos. Visítenos y se conv Teléfono M-3683

HOTEL REINA 14

Reina 110, Moderno entre y Rayo. Teléfono

Habitaciones con baño agua fría y caliente, muebles. Estricta moral toda clase de asistencia cios módicos. Magnífi Restaurant con Table D $0.50 y $0.75. Para hué interior, precios especia

HOTEL CANAD

Villegas y Tejadillo. Prado y Parque Central frescas, agua fría y calient servicio. elevador, esmera seriedad. Telf. A-0400

HOTEL "PULLMA

Consulado 312 y 314 a Neptuno. Apartamentos dos piezas. todos con baño Agua abundante y calient completo y comida excel y seriedad. Telf. A-7401

THE SAV

F Y QUINCE—VED
Teléfono F-6616

Situado en un lugar alt dado, con fácil y frecue nicación con la ciudad Rodeado de jardines, con tros de hermosos portale bitaciones tienen ventilació teléfono, baño privado, fría y caliente. Precios incluyendo tres excelentes El servicio en mesas separ ra cada familia.

«HOTEL INTERNACIO

De Francisco Gómez amplios departamentos te en el interior y caliente vicios. Excelente comida servicios. Una persona des dos desde $35. al mes. Te teléfono A-9958

TROTCHA

Calzada y 2 El lugar trico del Vedado. Grandes cómodas habitaciones. mensuales una persona 2 $60. Precios especiales lias.

FOLLETIN 28

LO QUE EL VIENTO SE LLEVA

Por MARGARET MITCHELL

PRIMERA PARTE

presentaba, ya su valor habría quizás decaído.

—Miss O-Hara... Yo... Tengo que decirle algo. ¡Estoy enamorado de usted!

—¡Um!—dijo Scarlett, ausente, tratando de decubrir a través del grupo, si Ashley estaba aún a los pies de Melania.

—¿Sí?—musitó Carlos, entusiasmado al ver que ella ni reía, ni gritaba ni se burlaba, como habían hecho otras muchachas en semejantes ocasiones.— La amo... Es usted la más... la más, y pudo manejar su lengua por primera vez en su vida. Es usted la más hermosa muchacha que he conocido, y la más dulce, y la más simpática, y la amo con todo mi corazón. No me imagino que usted pueda amar a nadie como yo, pero querida Miss O-Hara, si me da usted alguna esperanza, haré todo en el mundo para que usted me ame. Haré...

Carlos se detuvo, pues no podía pensar en algo difícil de llevar a cabo, para probar a Scarlett lo hondo de su sentimiento, y dijo, sencillamente: Quiero casarme con usted.

Scarlett volvió a tierra, al sonido de la palabra «casarme». Estaba pensando en casamiento y en Ashley y al volver la vista se hallaba con Carlos. Lo miró con poca disimulada irritación. ¿Por qué se le ocurrió a este bobo de mirada de carnero, venirle a hablar ahora de aquello, en aquel día en que estaba a punto de volverse loca? Miró los ojos de Carlos y no encontró en ellos nada de la belleza del primer amor de un muchacho, ni de la adoración de un ideal que se hace carne, ni la felicidad y ternura que luce como una llama en la mirada. Scarlett estaba acostumbrada a que los hombres se le declararan, hombres mucho más atrayentes que Carlos y que tenían la fineza de no proponerle tales preguntas en una «barbacoa», cuando su pensamiento estaba ocupado en otros asuntos. Solamente vió un muchacho de veinte años, rojo como una zanahoria y con cara de tonto. Pensó si se atrevería a decirle lo tonto que parecía. Pero automáticamente, las palabras que Ellen le había enseñado para usarlas en tales circunstancias salieron a sus labios y bajando los ojos, con la fuerza de una costumbre adquirida, murmuró:

—Mr. Hamilton; no soy digna del honor que usted me hace al esperar que pueda ser su esposa, pero todo esto ha venido tan súbitamente, que no sé qué responder.

Era una buena forma para halagar la vanidad de un hombre y quitárselo de en medio, pero Carlos lo interpretó a su modo y dijo:

—¡Esperaré siempre! No la quiero sino cuando esté segura. ¡Por favor, Miss O-Hara, dígame que debo esperar!

—¡Um!—dijo Scarlett, viendo que Ashley, que no había entrado en el grupo que discutía, sonreía siempre a Melania—. Si este majadero se callara, podría ella oir lo que los otros dos estaban diciendo. ¿Qué le estaría diciendo Melania, para que los ojos de él brillaran con tanto interés?

Las palabras de Carlos borraron las voces que Scarlett trataba de oir.

—Ssh!—le dijo ésta, apartándole la mano y sin mirarle.

Atónito, Carlos enrojeció. Luego, viendo que Scarlett miraba a su hermana, sonrió. Scarlett tenía miedo de que alguien oyera las palabras que él le decía. Ella era ruborosa de naturaleza y temía que los otros oyeran. Carlos sintió un empuje de masculinidad como no había sentido otro en su vida, pues era la primera vez que había azorado a una muchacha. Trató de poner cara de hombre que no da importancia a un reproche, y que lo aceptaba. Pero Scarlett estaba oyendo la voz de Melania que decía:

—No estoy conforme contigo en lo de Mr. Thackeray. Es un cínico. No es un caballero, como Mr. Dickens.

¡Qué tonterías para decírselas a un hombre! Melania era una «bas-bleu» y todos sabían lo que los hombres piensan de las mujeres leídas. La manera de interesar a un hombre y de mantener su interés, era hablarle de él mismo y, entonces, llevar la conversación a una misma y mantenerla allí. Scarlett se hubiera podido alarmar si la hubiera oído decir ¡Eres maravilloso!, o ¡cómo te atreves a pensar eso! ¡Yo nunca he pensado en semejante cosa! Pero allí estaba ella con un hombre a sus pies, hablando tan seriamente como si estuviera en la iglesia. El plan se le apareció más brillante, tan brillante que volvió los ojos a Carlos y sonrió de pura alegría. Entusiasmado por esta evidencia de su afección para con él, Carlos abrió el abanico de la muchacha y empezó a abanicarla con tal fuerza que su peinado comenzó a desarreglarse.

—Eshley no nos ha honrado con su opinión —dijo Jim Tarleton, volviéndose desde el grupo de hombres que gritaban.

Ashley se excusó, levantándose. No había ninguno tan hermoso como él, pensó Scarlett, al notar cuán graciosa era su negligente manera de andar y cómo brillaba el sol en sus dorados cabellos y en su bigote. Hasta el más viejo de los hombres se calló para oirle.

—Pues, sí señores. Si Georgia entra en la lucha, iré con ella. ¿Para qué cosa me hubiera incorporado a la tropas?—dijo—. Sus grandes ojos se abrieron con una intensidad de mirada que Scarlett no había visto hasta entonces. —Pero, como mi padre, pienso que si los yanquis nos dejan en paz, como lo espero, no habrá necesidad de guerra.— Alzó su mano, sonriendo, al oír las voces que brotaban de los Tarleton y Fontaine. «Sí, sí, ya sé que hemos sido insultados y hasta engañados, pero si hubiéramos estado en el pellejo de los yanquis y ellos hubieran tratado de dejar la Unión, ¿cómo hubiéramos procedido? Exactamente lo mismo que ellos. No nos hubiera gustado».

Ya está otra vez poniéndose en el lugar de los demás, pensó Scarlett. Para ella no había peor argumento. La verdad era que a ratos no entendía a Ashley.

—No seamos tan fáciles de irritar y no habrá guerra. La mayor parte de la miseria del mundo ha sido causada por las guerras. Y cuando las guerras se acaban, nadie sabe lo que dieron por resultado ni apenas por lo que se peleó.

Scarlett dió un sorbetón. Suerte tenía Ashley en tener fama de valiente, que si no... Mientras pensaba esto, el clamor de las voces que disentían se alzó contra Ashley, indignados y fieros.

Bajo el árbol, el viejo señor sordo de Fayetteville preguntaba a India:

—¿Qué están hablando? ¿Que discuten?

—La guerra—gritó India, junto a la oreja del hombre—. Quieren pelear con los yanquis.

—La guerra, ¿eh?—dijo él, alzando su bastón y levantándose con una energía que por años no había demostrado—. Yo les hablaré a estos sobre la guerra. Yo he estado en la guerra.

No era corriente que Mr. Mac Rae tuviera la oportunidad de hablar sobre la guerra. Salió rápidamente hacia el grupo, alzando su bastón y gritando, y como no podía oír las voces de los otros, pronto se adueñó del terreno.

—¡Eh, vosotros, jóvenes comedores de fuego, escuchadme! Vosotros no habéis peleado en vuestra vida. Yo combatí y sé lo que eso es. Estuve en la guerra Seminole y aún me sentí lo bastante loco para ir a la de Méjico, también. Ninguno de vosotros sabe lo que es la guerra. Creéis que es montar en un precioso caballo y ver que las muchachas os echan flores y ya sois unos héroes. Bueno, no es así. ¡No, señor! Es pasar hambre y enfermedades y coger pulmonías por dormir en la humedad. Y si no es pulmonía, será otra cosa peor. Lo que la guerra hace es eso, señores: dar diarreas y cosas por el estilo.

Las señoras estaban coloradas. Mr. Mac Rae era una muestra de tiempos más crudos, como la abuela Fontaine con sus embarazosos eructos atronadores. Gente de una época que todos desearían olvidar.

—Ve y trata de hacer callar a tu abuelo— dijo una de las hijas del viejo señor a una muchacha que estaba junto a ella—. Os aseguro— añadió, volviéndose a las demás señoras—, que cada día está quieren ustedes creer, mañana le dijo a Mary, más que dieciséis años: Pero las voces bajaron hasta mullo inoíble, porque la acercaba apartando a su grupo de hombres.

Entre todos los grupos, bres que gritaban, las mu sonreían excitadas, solo persona que pareciese en cal lett miró a Rhett Butler apoyado en un árbol, las metidas en los bolsillos del Había quedado solo desde Wilkes se reunió con el gru había intervenido en las ciones. Sus rojos labios, gado bigote negro, tenían sonrisa desdeñosa. Una agradable, pensó Scarlett grandes ojos, una mirada como si estuviera oyendo ños chicos. Escuchaba hasta que Stuart Tarleton cabello revuelto y los ojos chispas, repitió: —Podemos los en un mes. Los caballeros fan siempre sobre los mes, una batalla...

—Señores —dijo Rhett separarse del árbol en que ba ni sacarse las manos de sillos—: ¿Me permiten que

M.E.C.D. 2016

ALQUILERES

HOTELES

HOTEL ANDINO

...Lázaro 1218, esquina a M. ...Unico en su clase. Moder... amplio, fresco, saluda... ...Universidad. Conviene ...que necesitan vivir cerca ...Calixto García o Merce... ...habitaciones con baño privado, ...hermosa vista, con 3 exce... ...comidas, $54, matrimonio 1 ...desde $28. Clientela escogi... ...completa para huéspe... ...interior. Precios sin compe... ...Esmerado servicio en mesas

...EL "IDEAL ROOM" ...509 (POR PASAJE)

...habitaciones disponi... ...balcón, baño, agua ca... ...y fría, frente al Capi... ...Nunca falta el agua, ...caliente. Precios con ...para matrimonio, des... ...$45 Tome informes ...gran casa, visítela ...sea por curiosidad, ...dentro la mejor. Se exi... ...referencias de moralidad ...Prado 509 (por pasa... ...-B.

...TEL COLONIAL

...SAN MIGUEL 254 ...a Galiano. Habitaciones y ...con baño privado y mue... ...modernos. Magnífico comedor ...Elevador día y noche. Pre... ...especiales para huéspedes por ...Confort y moralidad ...

...TEL CAMPOAMOR

...léndidas habitaciones ba... ...baño completo, agua fría ...siempre agua. Mue... ...nuevos de caoba puede ...sus propios muebles. Co... ...y limpia, buen coci... ...Precio económico. Com... ...Nro. 608, moderno, en... ...y Luz A-7350.

HOTEL ALAMAC

...do de las familias de gus... ...y apartamentos con ...espléndida comida elevador día ...Galiano 308 esquina Neptuno ...

...TEL BIARRITZ

RESIDENCIAL

...confortable céntrico y lu... ...y frescas habitaciones, ...privado completo y clo... ...falta agua fría y calien... ...día y noche. Exquisitas ...en elegante roof garden; ...Extricta moralidad. Pra... ...al Capitolio.

...SAS DE HUESPEDES

MANSION ELSA

...residencia para familias con ...confort, acabada de fabricar, ...fresco, lujosos baños, agua ...a todas horas. Exqui... ...Apartamentos de una, ...habitaciones. Precios mode... ...359 entre G y H Veda... ...de las playas y al ...Infantil. Damos precios ...a matrimonios y personas ...F-4786. Habana.

...HUESPEDES TURIS, MANRI... entre Reina y Salud, telé... alquilo hermosas habita... con calle e interiores, ma... $36.00 individuales $21.00 ...agua, buena comida.

...HUESPEDES, AGUILA 559 ...dueños. Se alquilan esplén... ...habitaciones con lavabos, agua ...Estricta Moralidad.

...NCERA. —CASA DE HUES... ...más céntrica de la Haba... ...moralidad. mucha agua ...mucho fresco. Mucha ...y precios muy reduci... ...219, esquina a Monserrate ...A-0238

...TRIANGULO 23 ESQUI... Vedado. Nuevo, fresquísimo ...dos habitaciones, cuar... ...completo, sala, comedor. co... ...con refrigerador. Telf. F-3546

...ES «CAMPOMIR». —EM... ...317 casi esquina a Monse... ...frescas y ventiladas ha... ...con o sin muebles y comi... ...baño lavamanos. Precio ...Seriedad y servicio Telf ...

...HUESPEDES. GALIANO 305 ...esquina Neptuno, magní... ...con baño intercalado ...caliente, camido exquisita. ...reducidos. Moralidad. Teléfo...

...LMA RESIDENCIAL

...466, casi esquina a Mu... ...vivienda ideal. Agua siem... ...todas horas, moralidad ...Habitación amueblada y co... ...carta, desde $45.00 dos per... ...9985.

CASAS DE COMIDAS

...CASA DE COMIDAS PARTI... ...sirven comidas a domici... ...exacta y todo de primera. ...convencionales. Virtudes 631 ...Gervasio Telf. U-2852

APARTAMENTOS

...ILA MODERNO APARTA... ...dos piezas, regio baño ...Módico precio. Calle 8 nú... ...entre Tercera y Quinta. Ve...

...FICA CASA APARTAMEN... ...con sala, comedor tres ...intercalado cocina y ...Lugareño 122, altos es... ...Montoro la llave en la car... ...Telf. F-7695

...APARTAMENTO DOS PIEZAS ...privado, terrazas, vista al ...modernos, comida ga... ...ambiente trnquilo. Para ...más personas. Precio mó... ...101, esquina Línea, Ve...

...No. 7, SEGUNDO PISO, ...Matrimonio honorable al... ...y ventilado apartamen... ...sin niños. Precio: ...exigen referencias.

...LAN APARTAMENTOS Y ...a hombres solos o ma... ...no más de un niño. Cal... ...Cerro núm. 1211, esq. Tejas. ...la misma.

...DE APARTAMENTOS

8 y 19

1, 2, 3 y 4 cuartos

...RANT. GARAGE.
...FONO F-6671 VEDADO.

...ALBEAR O-REILLY Y ...se alquila un apartamen... ...cuarto piso No. 1, con sala, ...y cocina, patio y terra... ...verlo de 3 a 6 p. m. Infor... ...F-4987.

...PRIMERA AVENIDA Y ...apartamento nuevo sala. ...habitaciones baño coci... ...cuarto y servicio criados ...preciosa vista mar. pue... ...de dos a seis. Telf. A-7631 ...ómnibus frente.

...23 CASI ESQUINA A MAN... ...habitación grande a matri... ...en Salud esquina ...en la azotea chica, 8 pesos ...la noche.

...SE ALQUILA APARTA... ...amueblado con frigidaire y ...propio para matrimonio $65. ...calle 8 esquina 3a. Avenida ...Miramar.

ALQUILERES

82 APARTAMENTOS

CASAS APARTAMENTOS RECIENtemente pintados, modernos, ventilados cuartos, sala, comedor. precioso baño intercalado cocina gas, baño criados, edificio «Padrón», Neptuno 969, Teléfonos U-6889 y U-5402.

APARTAMENTOS MODERNOS VENtilados agua abundante, dos habitaciones, baño, cocina, calentador gas Edificio Fraternidad, Monte 305 al lado delTen Cent. matrimonio sin niños, 25 y 28 pesos.

EDIFICIO «FRATERNIDAD», MOdernos apartamentos. ventilados agua abundante, extricta moralidad, dos piezas, buen baño, cocina y calentador gas, $25. Matrimonios sin niños. Monte 305 moderno lado Tent Cent.

BAÑOS ESQUINA A 29, EXCELENte apartamento con todas conveniencias modernas: sala, comedor. 3 habitaciones, cuarto criados, etc garage, agua abundantísima. Informes encargado o Galiano 308, apartamento 56 M-2305 de 3 a 6 p.m.

OQUENDO No. 358 ENTRE SAN Rafael y San José, apartamentos con luz y agua abundante, de sala, habitación, baño y cocina $13.00 y $14.00.

ALQUILO HERMOSO APARTAmento vista a la calle con o sin muebles. Agua corriente, fria y caliente. Casa moderna, lo más céntrico de la Habana. Dragones 307, una cuadra Galiano. A-8288

SE ALQUILA SAN JOSE ESQUINA San Nicolás apartamento moderno de dos habitaciones, baño en colores, cocina, a dos cuadras de Galiano. Llave en el café. Informan F-6784

«EDIFICIO ARCOS». SE ALQUILAN apartamentos frescos y cómodos. Informa el conserje del mismo, «F» entre 19 y 21. Vedado. Telf. F-8165.

EN RESIDENCIA DE MATRIMOnio honorable media cuadra Universidad. Vedado. cede magnifico apartamento con baño privado toda asistencia a matrimonio o caballero; se cambian referencias. Informan teléfono U-1349

SE ALQUILAN EN O-REILLY 209, entre San Ignacio y Cuba, buenos departamentos y habitaciones con todo lo necesario. Muy económicos y buen servicio si desean.

OFICINAS

PARA OFICINA O COMERCIO SE alquilan los bajos de San Lázaro 307 entre Galiano y San Nicolás. Buena localidad comercial

CUBA 203 ENTRE EMPEDRADO Y O-Reilly. Se alquilan los bajos, propios para oficina o comercio, no subarrendadores. Informan: Carlos III No. 1,051. Telf. U-3923.

83 DEPARTAMENTOS

VIVA GRATIS
EL MES DE ABRIL

alquilando uno de estos departamentos

MARINA 2 O 255

Departamento E, tercer piso, No. 1, K 7o. piso 1 y 2
Compuestos de dos piezas, baño, cocina, etc. Informan en el mismo a todas horas. y en la oficina de

GENIOS Y MORRO
TELEFONO M-6747

VIVA GRATIS
GENIOS Y MORRO

Uno de estos departamentos, compuesto de tres y cuatro habitaciones, con sala, comedor, baño y cocina. Informan en el mismo a todas horas y en la oficina de

GENIOS Y MORRO
TELEFONO M-6747

APARTAMENTO ALTO CON 3 HAbitaciones y baño. Puede verse de 11 de la mañana en adelante. Calle 13 Nro. 857 Vedado.

VIVA GRATIS
MARINA 16 C ó
Nro. 155

Uno de estos departamentos, compuestos de tres y cuatro habitaciones, con sala, comedor, baño y cocina. Informan en el mismo a todas horas y ne

GENIOS Y MORRO
TELEFONO M-6747

84 HABITACIONES

ALQUILO 2 HABITACIONES JUNtas o separadas, una anexa al baño. Unico inquilino. Referencias. Malecón No. 205, bajos, entre Aguila y Blanco.

SI NECESITA USTED UNA HABItación grande, cómoda, clara y fresca, de ambiente decente, con luz, teléfono y barata, véala en Compostela 555, segundo piso. Siempre agua.

DOS HABITACIONES CLARAS Y frescas, independientes, con servicio, en azotea, a personas serias casa familia honorable una cuadra Prado y Malecón. Agua siempre San Lázaro 59, altos.

A LA ENTRADA DEL VEDADO EN magnifica residencia familia respetable alquila espléndida habitación anexa al baño con todo servicio. Teléfono F-7286

VEDADO: GRAN SALA CON TERRAza, hermosa vista, alquílase a personas decentes, con o sin miebules y asistencia, y una habitación. L. 206, entre 15 y 17; baño caliente y teléfono.

SE ALQUILA UNA HABITACION EStrada Palma 104 con referencias.

CASA DE FAMILIA HONORABLE, alquila una habitación con todo el servicio para matrimonio in niños en Galiano Nro. 110 entre Lagunas y Animas primer piso. Telf A-4064 Se cambian referencias.

ALQUILO ESPLENDIDA HABITAción en $11.00 otra pequeña con servicios $9.00 Neptuno Nro 309 entre Galiano y Aguila último piso.

ALQUILO EN EL VEDADO HABItaciones departamento, en calle 6 Nro 57 entre 15 y 17 frescos ventilados servicios anexos en 18 y 20 pesos, habitaciones con servicio privado 8 y 10 pesos hay teléfono F1-7192

SE ALQUILA AMPLIA HABITACION amueblada en Amistad 215, primer piso, entre Neptuno y San Miguel. Absoluta moralidad, agua caliente, teléfono.

ANTES DE ALQUILAR HABITACIOnes vea esta casa; lavabos agua corriente, vaños calientes, moralidad, comida superior, manteca chicharrón, aceite español «Balcells». Baratísimo. Punto lo más céntrico, Galiano 412, principal.

HABITACION MUY AMPLIA, FRESca, comida de primera, en casa confortable, tranquila. Módico precio, «N» 101 esquina Línea, Vedado.

ALQUILERES

84 HABITACIONES

HABITACION MODERNA, BAÑO anexa a señor solo o personas decentes $10. Casa tranquila respetable, Aguila 213 primer piso alto entre Virtudes y Animas Puerta izquierda.

FAMILIA HONORABLE ALQUILA A personas de moralidad juntas o separadas tres habitaciones esquina, balcón corrido dos calles, lavabos teléfono comida si desea. San Lázaro 319 esquina San Nicolás.

EN CASA PARTICULAR SE ALQUIla una habitación independiente, con baño a persona sola y otra hermosa a matrimonio en Estrella 461, altos entre Gervasio y División.

CASA PARTICULAR Y MORAL, ALquila una espléndida y ventilada habitación con toda asistencia o sin ella a caballero solo o dos compañeros. Se cambian referencias Belascoain 304, primer piso.

HABITACION GRANDE EN CASA buena presencia mucha moralidad luz toda la noche. Reina 253, otra chiquita para hombres o mujeres sollas. Casi esquina Manrique.

HABITACION CON BALCON LAVAbo muy fresca agua y luz siempre otra chiquita para hombre solo en azotea 5 pesos, Salud 251 esquina a Lealtad mucha moralidad.

SE ALQUILA EN LUJOSA RESIDENcia habitación amplia y fresca anexa al baño para matrimonio o dos personas extricta moralidad excelente comida Calle L 459 entre 25 y 27

ALQUILO FRESCA Y VENTILADA habitación en azotea con baño, agua siempre, casa familia, único inquilino, a persona sola, dos compañeros, o matrimonio. Consulado 21 (altos).

MAGNIFICA RESIDENCIA FAMIliar en Prado frente Capitolio, alquila amplia habitación $15 mensuales. Indispensable referencias. A-9118.

EN CASA DE FAMILIA SE ALQUIlan habitaciones amplias y ventiladas a hombres solos o matrimonio sin niños. Siempre hay agua (fría y caliente). En lo mejor de Prado. Inf. en el Telf. A-7512.

HONORABLE FAMILIA ALQUILA amplia y ventilada habitación a hombres solos o matrimonio sin niños. Siempre hay agua, fría y caliente. San Lázaro 672 entre Gervasio y Belascoaín. 2do. piso.

SE ALQUILA EN CASA DE FAMIlia una habitación con vista a la calle a hombre o señora sola. Se cambian referencias. Habana 108 altos.

MATRIMONIO DISTINGUIDO ALquila habitación amplia muy fresca y muebles finos. Precio razonable a cambio de referencias. L 308 entre 19 y 21, hay teléfono.

EN CASA DE EXTRANJERO SE ALquila una habitación anexa al baño para señora o señorita. F-4639

HUESPEDES. LEALTAD 406 CASI esquina a San Rafael habitaciones y apartamentos con baño privado y con o sin muebles y comida. Económico. M-3450

SE ALQUILA HABITACION EN CAsa particular amplia muy fresca y nunca falta el agua se dan y piden referencias a una cuadra de Neptuno y de Belascoain Concordia 423, altos casi esquina a Gervasio.

ALQUILO ESPLENDIDA HABITAción vista a la calle y lavabo dentro. Informan Trocadero 419 Apato. 5

HUESPEDES, HABITACIONES CON muebles desde $8 interiores, con vista a Prado desde $12. Apartamentos desde $20 con o sin muebles, comida si desean. Prado 359, altos, esquina a Neptuno.

SE ALQUILA UNA HABITACION con o sin muebles, hombres solos. matrimonio sin niños, Cienfuegos 70.

DOS HABITACIONES. CLARAS Y frescas, independientes. con servicio, en azotea, a personas serias, casa familia honorable, una cuadra Prado y Malecón. Agua siempre. San Lázaro 59,, alotos.

SE ALQUILA 2o. PISO MODERNO, Aparte dos habitaciones altos de la mueblería Ruisánchez, Angeles y Estrela Telf M-2024

ALQUILO GARAGE Y CUARTO CON servicio hombre solo o matrimonio sin hijos. Casa particular calle Dos 506 entre 21 y 23 Vedado.

GALIANO 451 POR SAN JOSE ALtos de la Ferretería se alquila habitación fresca y clara, lavabo agua corriente y toda asistencia.

EN ANIMAS Nro. 315 2o PISO, SE alquilan dos habitaciones muy claras y ventiladas a precios módicos es casa particular y único inquilino. Se cambian referencias.

SE ALQUILAN HABITACIONES amuebladas amplias, frescas. son baratas. Precios módicos. Malecón 55, apartamento 4

HABITACION CON COMIDA EN FAmilia, amueblada, económica, ventilada, siempre agua, hombres solos. Zanja 372, piso segundo entre Escobar y Gervasio. Dos cuadras San Rafael.

ALQUILO HERMOSA HABITACION lavabo agua corriente acera sombra con toda la asistencia si se desea, casa de moralidad. Neptuno 552 esquina Lealtad entrada por Librería.

EN LO MAS CENTRICO Y VENTIlado de la Habana se alquila Trocadero 108 entre Prado y Consulado, 2o. piso una espléndida habitación con su lavabo y agua corriente agua día y noche con su baño al lado para matrimonio sin niños u hombres solos. No hay letrero en la puerta.

SE ALQUILAN HABITACIONES MOdernas, con luz a una cuadra mercado Unico Flores 326 esquina a Estévez 1 accesoria Oquendo 266 en $15 Telf. M-1139

SE ALQUILAN 2 HABITACIONES A hombres solos se exigen referencias Romay 67 primer piso. altos.

EN CASA PARTICULAR SE ALQUIla espléndida habitación con todo servicio para hombres solos o matrimonio, hay teléfono Amistad 311, altos entre San Rafael y San José.

A LA ENTRADA DEL VEDADO, EN magnífica residencia, familia respetable, alquila espléndida habitación anexa al baño, con todo servicio. Teléfono F-7286.

SE ALQUILAN HABITACIONES, grandes con o sin muebles todas agua corriente casa moralidad punto céntrico Habana 464 antiguo 110

SE ALQUILA EN ALMENDARES UN cuarto bonito con terraza, con o sin comida. garage. FO-1410.

SE ALQUILA UNA HABITACION con todo servicio en casa de familia. También con garage con un cuarto al lado. Telf. F-7713, calle 23 No. 907 2 y Paseo, Vedado.

SE ALQUILA UNA HABITACION para hombre solo o matrimonio sin hijos Cárdenas 55 esquina a Corrales 3er piso

HABITACIONES Y APARTAMENtos en Compostela Nro. 457 entre Teniente Rey y Amargura se alquilan cómodas y ventiladas habitaciones y apartamentos informa en la misma señor Rodríguez.

EN LO MEJOR DEL VEDADO, CALzada 510 entre D y E. se cede una hermosa habitación, con agua corriente. casa fresca, tranquila, planta baja y una en la azotea.

85 NAVES-LOCALES

SE ALQUILA LOCAL PARA COMERcio Reina 416.

SE ALQUILA LOCAL PROPIO PAra bodega por haber estado por más de 3 años dedicad, a este negocio tiene vida porpia por ser muy cantinera. Calzada de Columbia y 18, frente al Stadium Tropical.

LOCAL PROPIO PARA ESTABLECImiento con vidriera grande para exhibir mercancía o exposición se alquila con departamentos interiores y cuartos altos o separadamente. Obispo 359 entre Habana y Compostela.

ALQUILAMOS GRAN LOCAL SUArez 116. construcción moderna 356 mts. propio para industria o almacén condiciones favorables. Informan en el mismo.

EN COMPOSTELA 915

Próximo a los Almacenes de la Ward Line se alquila espléndida nave. fabricación reciente, propia establecimiento u oficina. Informan Muralla 359 «La Colonial» Teléfonos: M-1622 y M-2468.

ALQUILERES

85 NAVES-LOCALES

SE ALQUILA AMPLIO LOCAL PAra comercio, $35.00 Acosta Nr 327 y 329 informan Compostela Nro 555 1er piso Telf. A5-3242

ALQUILAMOS ALMACEN INQUIsidor 407 construcción sólida y moderna 800 metros, gran puntal, entresuelos, condiciones favorables. Informan: Vinatera Telf. U-1794

SE ALQUILA TODA O PARTE DE una nave amplia, clara y ventilada. Para informes en la misma. M. Adrover. Calle 23 y 22. Vedado.

PROPIOS PARA INDUSTRIA, SE alquila gran edificio de tres plantas (mide 1091 metros) seis salones corridos situado en la parte más céntrica de la calle Belascoain. salida a dos calles, frente y fondo. Informes en Belascoain Nro 152

EN SANTA CLARA 60 SE ALQUILA local para depósito o industria la llave en los altos. Informa: R Larrea Aguiar 361 teléfono A-2155

ALQUILO LOCAL PROPIO PARA industria o comercio. Estrella 203 casi esquina a San Nicolás. Teléfono M-7179. Sr. Castro.

ESPLENDIDO LOCAL, AMISTAD 358, casi esquina San José, apropiado para cualquier comercio o almacén Puede verse todos los días. de 2 a 6 de la tarde. Informes: F-5119.

87 HABANA

ALQUILO AMPLIOS BAJOS AGUAcate Nro 12 entre Tejadillo y Chacón. Verlos de 9 a 4 p.m. hay agua abundante. Maximino Martínez de Rial.

PRECIOS DE SITUACION

AQUI ESTA LO QUE NECESITA
DESDE $12 EN ADELANTE

ESCOJA Y OFREZCA LO QUE PUEDA

LUGAREÑO No. 23 o No. 155 bajos, Casa de sala, 3 habitaciones, comedor al fondo. baño cocina y cuarto de criados.

AMISTAD Y SAN MIGUEL Edificio Astor. Departamentos de 1 y 2 piezas con baño.

SUBIRANA No. 46 O No. 164 altos, casa de sala, comedor, 3 habitaciones. baño, cocina y cuarto y servicio de criados.

INFORMES:
En las mismas a cualquier hora y en las oficinas de

GENIOS Y MORRO
TELEFONO M-6747

ALQUILO CASITA INTERIOR, PRImer piso independiente, baño completo y terraza; en los bajos de la misma dos amplias habitaciones. Se exigen referencias, Manrique 206.

PASEO DE MARTI 151, BAJOS, esquina a Refugio, alquilo espléndidos bajos de esquina, propios para cualquier establecimiento comercial. Véalo. Informes en los altos.

CHACON 161, BAJOS

Entre Habana y Compostela, moderna, sala, tres habitaciones, baño intercalado, comedor fondo, servicio criados. Alquiler: $38.00. Llaves número 159. Informes: I-5015.

ALQUILO CARDENAS 103 ALTOS entre Corrales y Apodaca sala, saleta corrida, tres cuartos, baño completo, cocina cuarto baño criados. un departamento alto $4.000 Aguilera Mercaderes 213 M-8628 y U-6509

ALQUILO PRIFER PISO, SALA SAleta, tres habitaciones, comedor, Aguila 803, casi esquina Corrales una cuadra Monte. Informan la misma. 9 a 12 3 a 5 M-9390

AGUILA 175, PRIMER PISO. SALA, dos habitaciones, comedor, baño, cocina de gas, agua siempre. Alquiler: $27.50. Informes: bodega.

ALQUILO HERMOSO PISO EN MOderno edificio Condesa 156 esquina a Lealtad compuesta de sala, comedor, dos habitaciones. baño intercalado, ccocina gas, llave la bodega Lealtad y Peñalver.

PROPIO PARA INDUSTRIA SE ALquila gran edificio de tres plantas (mide 1091 metros) seis salones corridos, situado en la parte más céntrica de la calle Belascoain salida a dos calles frente y fondo informes: en Belascoain Nro 152

SE ALQUILAN LOS ALTOS DE TROcadero 163 entre Industria y Consulado sala, antesala, dos cuartos servicios completos agua caliente. Informes teléfono F-5142 llave en los bajos.

SE ALQUILAN EN $60.00 Y $50.00, lujosos primero y segundo pisos de San Lázaro 1014: terraza, sala, recibidor, 4 habitaciones, lujoso comedor y baño, cuarto y servicio de criados. Informes: Campanario 110.

ALQUILO FRESCO COMODO 2o PIso Malecón 603 próximo Escobar $43. Loma Chaple 16, cerca Calzada altos, amplios frescos $34. Ambos agua siempre Telf. U-1753

SE ALQUILAN LOS ESPLENDIDOS y frescos altos de Mazón 21, al pie de la Universidad. Sala, saleta, 4 habitaciones, comedor. dos baños, cocina y servicios. Informan en los bajos.

FACTORIA 106. CASA MODERNA. Sala, comedor, 3 cuartos, bajo intercalado, 2 closets, cocina, lavadero y servicio de criados. Llave en los altos.

MALECON 3, HOY 11 Y 13, ALQUIlo altos de terraza, sala, recibidor, 7 cuartos, comedor, 2 baños, cuarto y servicio criados y cocina. Otra de sala, terraza,a recibidor, 6 cuartos, comedor y baño y dos casas bajas. De $25 a $25. Informa: Martínez. Encargado de la misma.

SE ALQUILAN 2 CASITAS INTEriores acabadas fabricar. Sala, habitación, patio, baño, cocina. Dueño: Sixto Caneras. Calle Nueva entre Universidad y Pedroso, Habana.

EN SAN LAZARO 602 ESQUINA a Escobar, se alquila planta baja moderna, que consta de sala, recibidor, tres habitaciones, comedor, hall, cocina, baño, cuarto y servicio de criados. Informan en la misma.

ALQUILO MORRO 69 ALTOS ENTRE Genios y Refugio sala, comedor, 3 cuartos, baño intercalado. cocina gas y carbón, servicio de criados. Informes en la misma de 2 a 6 p.m.

ALQUILO APARTAMENTO ALTO 2 habitaciones, sala, dos balcones a la calle cocina, comedor, baño intercalado. muy ventilados. Corrales Nro. 1 informan planta baja.

ALQUILO POZOS DULCES 116, BAjos entre Desagüe y Bruzón, Regia casa portal, sala, recibidor, 3 cuartos baño intercalado, comedor, cocina y lavadero Para informes F-7972 y M-6453.

SAN MIGUEL 107 ENTRE INDUStria y Amistad, alquilo primer piso moderno, sala, comedor, tres habitaciones, baño intercalado, cocina gas, cuarto y servicio criados. Informan: Consulado 412 A-6483.

SE ALQUILA EN BELASCOAIN 858, 2o. piso al lado Secretaría de Justicia, una gran casa con sala, recibidor, 4 habitaciones. hall. comedor, baño completo, cocina, uarto y servicio de criados. Limpieza y luz en la escalera y agua siempre. Informes y llave 856 1er. piso.

$23.00 MODERNOS BAJOS, DOS HAbitaciones, sala, comedor, baño completo intercalado. Muy frescos. Agua abundante. Entre dos lines de tranvías. Vigía y Fernandina.

ALQUILERES

87 HABANA

CARLOS III

Hermosa casa Carlos III 605, esquina Marqués González en lo más alto y fresco de la Habana, zaguán, recibidor, sala, 4 cuartos con baño de lujo interalado, 2 cuartos con un baño, comedor, cocina de gas y carbón. Garage para 2 máquinas con su cuarto de criados con baño. Precio $80.00 con fiador. Informan U-3281

SAN JOSE 863 ENTRE OQUENDO Y Soledad. Sala, dos habitaciones, baño y cocina. $20 00. Informes: Teléfono U-5858.

SAN LAZARO 960 ENTRE ARAMburu y Hospital. Casa moderna de sala, comedor, 2 habitaciones, baño completo y cocina. Informes: Teléfono U-5858.

MAZON 207 ENTRE VALLE Y ZApata. Sala, comedor, 3 habitaciones, baño completo, cocina y servicio de criados. Informes: Telf. U-5858.

JOVELLAR 113 Y 115 ENTRE ESpada y Hospital. Sala, comedor, 2 habitaciones, baño completo y cocina. Informes: Telf. U-5858.

EN $25 SE ALQUILAN LOS FREScos y ventilados bajos, casa calle Agustín Alvarez No. 12 moderno, entre Marqués González y Oquendo, a dos cuadras Secretaría de Justicia y Calzada de Belascoain, compuesta de sala, saleta, tres habitaciones, baño, patio, etc. Informes: Metropolitana 828. Llaves en el No. 21. Teléfono A-7830.

BAJOS MODERNOS A $20 Y $17

Alquilo a 10 minutos Parque Central sala, comedor 3 cuartos baño etc. las de $17 sala y 2 cuartos. Calle de Justicia esquina a Arango una cuadra Calzada Concha. Informan bodega.

OPORTUNIDAD! —SE ALQUILA EN San Francisco 57, altos entre Vapor y Jovellar, a media cuadraa de Infanta, primer piso de casa moderna con balcón. sala, dos habitaciones baño intercalado, pequeño comedor y cocina. Agua permanente. en 25 pesos Los dueños se reservan una habitación independiente en la azotea.

88 VEDADO

SE ALQUILAN ALTOS MODERNOS 23 No. 1,009, entre 4 y 6. Cinco cuartos, baño intercalado, comedor fondo, tres terrazas, cuartos, servicio criados, garage. Informa: Rafael.

SEIS No. 605 BAJOS ENTRE 25 y 27, moderna, portal, sala, saleta, hall, tres cuartos, baños, comedor, cocina, cuarto y servicio de criados. Informes M-6801.

LUJOSOS BAJOS EN EDIFICIO NUEvo, portal, living-room cocina baño de criados, 3 cuartos baño de color. Para visitar de 8 a 5 calle 25 Nro. 855 entre A y B Vedado.

VEDADO SE ALQUILA A PERSOnas de gusto 2 cuartos amueblados independientes baño privado terraza toda asistencia F-7815

SE ALQUILAN LOS MODERNOS Y lujosos altos de Seis y Quinta, Vedado. Informa Telf. F-3364.

ALQUILO REGIO CHALET VEDAdo propio para familia, clínica, colegio o casa de huéspedes ocho habitaciones, 3 baños, 5 cuartos, criados, garage 3 carros, 3 terrazas. Portal grandes, jardines, traspatio. Informa: Quinta 461, altos, entre «A» y Paseo.

SE ALQUILA 17 No. 1,410, ENTRE 26 y 28, bajos. Portal, sala, 3 cuartos, comedor, baño, cocina, cuarto y servicio de criados. Traspatio con frutales. Precio: $50. Llaves e informes en la misma.

SE ALQUILA ESPLENDIDA Y hermosa residencia esquina de fraile 9 y Paseo No. 752 puede verse a cualquier hora. Informan Hijos de Severiano Jorge y Cía A-0395.

TERCERA ENTRE A Y B VEDADO modernos altos con portal. sala, comedor, 3 cuartos baño, pantry y cocina, garage 6 closets, puede verse a todas horas, informan el a misma.

Calle 11 ENTRE K Y L, VEDADO, portal, sala, comedor. 3 cuartos 3 baños, cuarto y servicio de criados y garage. Informes F-2124 y M-2863, llave al doblar I Nro 106

ALQUILO HERMOSOS ALTOS, 21 entre 14 y 16 Vedado, a la brisa. sala, comedor 3 cuartos baño de color y closets cuarto y servicios de criados y espaciosa terraza. Puede verse de 9 a 12 y 3 a 5.

ALQUILO MODERNA CASA: PLANta baja, sala, comedor, cocina, cuarto y servicio de criados Altos: 3 habitaciones, baño en colores completo y dos terrazas, frente al mar. Lindo jardín, portal y garage 3a. núm. 611 entre 10 6y 12, Vedado. $60. Inf.: FO-1348.

PROPIA DOS MATRIMONIOS, CUAtro dormitorios grandes, dos baños completos, sala, comedor, terraza, hall, servicio criados, garage. Fresquísima, frente parque Medina. Calle 25 esq. D, primer piso.

$48.00 ALQUILO LINDO CHALET 2 plantas 26 No. 355 cerquita 23. altos: 3 grandes habitaciones, closets, lujoso baño. Bajos: sala, comedor, cuarto, cocina, servicios, patio, lavadero. X-1573.

CALLE 8 NRO 560
CASI ESQUINA A 23.

Acabada de construir se alquila la primera planta, muy espaciosa se compone de una gran terraza, sala, saleta, 4 cuartos. dos baños intercalados. espléndido comedor, pantry y muy moderna cocina, cuarto y servicio de criados y su garage. Puede verse a todas horas. Informes I-3881

SE ALQUILA VEDADO 8-19 452 ALtos una casa con sala. saleta, dos cuartos cocina baño completo y terraza Telf. X-1688 Llave 460 bajos.

VEDADO. SE ALQUILA CALLE 11 Nro. 109 entre L y M altos la llave en los bajos sala, comedor, 6|4, y servicio de criados etc.. módico alquiler informan de 9 a 12 a.m. y de 2 a 5 p.m. días laborables.

VEDADO EN $55 SE ALQUILA EL alto 1.008 entre 10 y 12. 5|4, agua siempre, Exígense informes. Verlo de 3 a 5 dueño. I-5877.

VEDADO: 5a Nro. 604 ENTRE 4 Y 6, segundo piso, izquierda, terraza, sala, cuatro habitaciones, baño, comedor, cocina cuarto y servicio criados. Obispo Nro 257 M-6917

89 CERRO-PALATINO

$18 ALQUILO ALTOS VELARDE 255 y Primelles. 3 cuartos sala, saleta, cocina. baño. —$24 Primelles 452 altos Velarde 4 cuartos saleta comedor baño y cocina modernos. Ruta 18 bajos. Llaves bodega M-1139

ALTOS CONSTRUCCION MODERNA compuestos de balcón, sala, saleta, comedor, cocina, 3 cuartos y servicio completo, se alquila en Dominguez 310, Informes M-8066

CONSEJERO ARANGO 115, ENTRE Calzada del Cerro y Carballo, alquilo casa compuesta de gran sala y saleta, tres grandes habitaciones y servicios sanitarios. Agua agundante. Llave en Barbería esquina a Calzada Informes U-2904

CASA EN 21 PESOS

Sala. comedor, tres cuartos, baño intercalado, fresca, abundante agua San Cristóbal 277, bajos, esquina a Prensa, una cuadra del tranvía del Cerro. Llaves en bodega esquina.

90 MARIANAO-REPARTOS

ALQUILO $18 PASAJE NRO. 68 D, entre 6 y 5 pisos nuevos pintada por tal, sala, dos habitaciones grandes hall, comedor, cuarto baño, llave al frente alcaldía de Barrio. Telf. U-1802 dueño.

EN EL COUNTRY CLUB PARK, SE alquila amueblada una casa quinta con cuatro habitaciones y dos baños en los bajos y dos cuartos y un baño en los altos. Tiene ropa de cama vajilla y frigidaire. Precio $175 incluyendo el sueldo del jardinero. Informan Telf. FO-7062

SE ALQUILA MODERNA CASA SItuada en la calle 10 entre Ave 2a y 3a en el Reparto Ampliación de Almendares, a una cuadra del tranvía y dos de los ómnibus. Tiene jardín, portal, sala-recibidor hall, 3 habitaciones 2 baños, comedor, cocina pantry cuarto y servicio criados, garage y cuarto chofer. Informes al teléfono F-5326

ALQUILERES

90 MARIANAO-REPARTOS

ALQUILO DOS CASAS ACABADAS de fabricar en la Ave. de los Aliados y de la Victoria, reparto Alturas del Río Almendares, tres cuartos, baño, sala, comedor, cuarto de criada con baño. garage Precio $65.00 y $75: Informan F-2739

APARTAMENTO CON COCINA ESpecial de gas-oil, sin costo para cocinar agua caliente, luz, teléfono. garage con limpieza de automóvil todo incluido $65.00. Invitamos a verlos, Edificio 5a Ave y O, Miramar Telf. FO-3703

FRENTE COLEGIO BELEN ALQUIlo dos chalets con todas las comodidades una en la calle 4 entre B y A otra en calle B esquina a 3a Informes FO-4185

CONCEPCION ENTRE GENERAL Lee y Faceo, Quemados de Marianao, $25.00, portal, sala, comedor, 2 cuartos, baño moderno y cocina. Llaves bungalow de madera por General Lee y Maceo Quemados de Maria-

ALTURAS DE ALMENDARES. ALquílase lujosa residencia dos plantas, cuatro habitaciones Avenida de Alturas Nro. 1, entre Avenida de la Paz y Avenida Central. Puede verse de 2 a 6.

ALTURAS DE ALMENDARES AVEnida del Río 23 a una cuadra del Stadium Tropical alquilo casa con 3 cuartos y dos en la azotea garage y todas comodidades modernas. Verse de 8 a 12 y de 2 a 6. A-6856 o FO-3903

ALQUILO CASA CALLE 14 No. 22 entre Calzada Columbia y Almendares, Alturas Almendares. Portal, sala, gabinete, 3|4, baño, hall, comedor, terraza, pantry, garage y demás servicios $55. FO-1790.

ALMENDARES — ALQUILO CASA nueva baño en colores muchas comodidades calle 14 Nro 11 entre D y E informes FO-4371

SE ALQUILA

Preciosa casa en Ampliación de Almendares Avenida 5a esquina calle 1010. Consta de 6 habitaciones. dos baños en colores, despacho, comedor, living-room, patio interior, garage 2 habitaciones servicio y mucho jardín. Ultimo precio: $$75.00. Informan al F-3936

AMPLIACION DE ALMENDARES. Calle 10 casi esquina a Avenida 9. Alquilo precioso chalet dos plantas, sala, comedor, pantry, tres habitaciones, 4 closets, baño, garage, etc. Llave al lado.

AMPLIACION ALMENDARES. CAlle 10 entre Avenida 10 y 11. Alquilo precioso chalet dos plantas, sala, comedor, tres habitaciones, 3 closets, baño, garage, etc. Exígense referencias. Informan: Aguiar 107, bajos.

F LETRA D ENTRE 16 Y 18 ALmendares. Casita nueva estilo Renacimiento 3|4, portal, sala. comedor, baño lujo, lavadero, patio y serbicio criado. Puede verse de 9 a 11 y de 2 a 5. Informes F-7831.

SE ALQUILA EN AMPLIACION DE Almendares, Avenida 1a. No. 6 entre 10 y 11 casita No. 1 compuesta de sala. dos cuartos, baño intercalado completo, cocina y patio. Precio $15.00. Informan en la misma y en el Teléfono A-0157.

ALQUILO AMPLIACION ALMENDAres Trece y Octava, chalet modernista sin estrenar, compuesto: jardín. portal, sala, comedor, cuatro amplias habitaciones, hall, tres baños, cocina. Garage Dueño F-7262

SE ALQUILA, NUEVE ENTRE PRImera y Consulado, Ampliación Almendares, casa moderna. frente línea tranvías. jardín, portal, sala, comedor, cuatro habitaciones. otra criado, cocina, garage. Prec.: $50.00. Teléf. I 6250.

MIRAMAR

Se alquilan tres lujosas casas de tres y cuatro habitaciones. baños en colores de últimas tonalidades, magníficas cocinas con todos los adelantos modernos, pisos de granito, PORTAL CERRADO EN CRISTALES CON SUS CORTINAS VENECIANAS. Calle 16, esquina a Primera Avenida. INFORMES: en las mismas y al teléfono FO-4277. A. Larrea.

MIRAMAR 5a AVENIDA ENTRE 12 y 14 Lujosísima casa, bajos: recibidor. living-room garage doble, altos; cinco cuartos, tres baños colores, biblioteca I-5082 M-7780

PROXIMA AVE. BUEN RETIRO C entre 3a y 4a jardín, portal. sala, comedor, baño 4 cuartos, cocina patio 25 pesos FO-7407

91 J DEL MONTE - VIBORA

$12.00 CASITA CALLE 12 NRO. 463, entre Concepción y Dolores, ómnibus y carros en la esquina, dueño Cienfuegos 16, bajos.

ALQUILO CHAPLE 61 AMPLIA CAsa jardín, portal, sala, recibidor, 3 habitaciones bajas. comedor baño y cocina, en los altos terraza tres habitaciones y baño I-5893 aiquiler $35

AVENIDA DE ACOSTA 67 ENTRE Primera y Segunda, Víbora a una cuadra del tranvía casita madera completa con luz $12 entrada independiente llaves en la misma F-5386, ómnibus por la puerta.

SIN ESTRENAR

Alquilo casa compuesta: jardín, portal, sala, comedor, dos amplias habitaciones, baños en colores. cocina, lavadero y patio. Precio: $30.00. Además apartamentos completamente independientes: dos habitaciones, baño, cocina y patio. exclusivamente a matrimonio. $12.00. Carmen número 260 entre Juan Bruno Zayas y Luz Caballero. Informes [illegible]8382.

SE ALQUILAN LOS NUEVOS ALtos acabados de fabricar compuestos de tres grandes habitaciones, grandes baños un gran salón comedor y demás comodidades en Santa Irene Nro 162 Informan U-2159

GRAN OPORTUNIDAD ALQUILO, magnífica casa 10 de Octubre esquina a Santa Catalina, Víbora. siete habitaciones, sótanos habitables acabada de reparar Informan I-5396

SE ALQUILAN LOS ALTOS DE Morell 22 Loma de Chaple compuestos de terraza, sala, saleta, 4 habitaciones, baño, comedor. cocina, cuarto y servicio de criados. La llave en los bajos. Informes Telf. A-6331.

ALQUILO. AVE 10 DE OCTUBRE 401 Segundo piso, casa con sala. comedor, 4 habitaciones, servicios completos. Llaves la encargada. Informes Alonso y Cía M-3198.

ARMAS No. 855, ENTRE SAN FRANcisco y Milagros compuesta de sala. saleta, cinco cuartos, baño intercalado, comedor al fondo. servicio de criados. patio traspatio y cocina en $34. La llave en la misma. Informan Telf. F-4172 y M-8413.

LOMA DEL MAZO: $40.00 MENSUAles. Se alquila moderna casa tres cuartos, sala, comedor, servicios, cuarto de criados y garage. Luz Caballero 509 entre O-Farrill y Patrocinio. La llave en la obra de la esquina. Informes: F-2397.

J. DEL MONTE SE ALQUILAN LOS hermosos y frescos altos Santa Irene Nro 162 compuestos de sala, hall tres grandes habitaciones con un gran salón comedor al fondo baño intercalado moderno cuarto de criados y demás comodidades. Informan en la misma de 10.30 a 11.30 y U-2159

MANGOS 138 ENTRE SAN LUIS Y San José Informan en la misma.

SE ALQUILA LACRET Y CORTINA casa quinta acabada de reformar, bajos: portal, sala, gabinete, recibidor, comedor, cocina, pantry, cuarto y servicio de criados; altos: terraza cubierta, hall, cuatro habitaciones. grandes y una chica, baño intercalado, garage para dos máquinas todas las luces con rejas, fresca, es un sanatorio, muchos árboles frutales 800 metros dentro de la cerca de muro y reja, puede verse a todas horas. Telf. A5-1271.

SE ALQUILA MILAGROS No. 56. Oeste, Víbora. Frente al Instituto Edison, portal, sala, hall, cuatro habitaciones, comedor, baño, cocina, cuarto y servicio de criados. Informan al lado.

ALQUILERES

91 J. DEL MONTE - VIBORA.

ALQUILO SAN SAN FRANCISCO Y Buenaventura Víbora, espaciosa y fresca. Precio $60.00. Informes Telf. FO 1719 y FO-1480

LUIS ESTEVEZ 457 ENTRE JUAN Delgado y D-Strampes espaciosa casa jardín. portal sala, saleta tres habitaciones calentador traspatio, abierta de 2 a 5 informan D-Strampes 207 esquina Libertad.

JESUS DEL MONTE SE ALQUILAN casa Fomento 261 una cuadra de la Calzada, portal, sala, saleta y 3 habitaciones y demás servicios, la llave en la bodega. Telf. A-9918.

92 SANTOS SUAREZ - MENDOZA

SE ALQUILA LA CASA FLORES 456 entre Santa Emilia y Zapotes, portal, sala 4 cuartos, recibidor comedor hall, y demás servicios para verla de 1 a 5 informau U-2458

LUIS ESTEVEZ 457 ENTRE JUAN Delgado y D-Strampes espaciosa casa jardín, portal, sala. saleta, 3 habitaciones, calentador traspatio, abierta de 2 a 5 Informan D-Strampes 207 esquina Libertad

93 LUYANO

SE ALQUILA LA ESQUINA DE MElones y Compromiso, Luyanó, 3 habitaciones, cocina y servicio, precio: $15.00. Informa: Sr. Fraga. Compromiso 257.

SE ALQUILAN LOS ALTOS DE LA Calzada de Luyanó 357 entre Guasabacoa y Reforma. Sala, cuatro habitaciones. servicio criados, terraza, baño intercalado, agua fría y caliente, cocina gas y carbón. Precio: $40. Informan en la misma.

98 ALQUILERES VARIOS

VARADERO. —SE ALQUILA HERmosa residencia Playa Norte Informan Carlos Mon Varadero o apartado 1052 Habana.

EN LA PLAYA SANTA FE CALLE 3ra. entre 20 y 22, se alquilan casitas con agua y luz, de mampostería, cuarto, sala,, cocina y servicios, por mes o temporada. Informan: San José 810, Habana. Teléf. U-5182

EN LA PLAYA SANTA FE CALLE 1a. 265, entre 20 y 22. Se alquila la casa más cómoda de mompostería, 3 habitaciones, baño, portal, terraza, garage. Informan: San José 810, Habana Teléf. U-5182.

SE ALQUILA QUINTA
EN LA LISA

Con frente a los Parques de «La Coronela, en el kilómetro catorce de la carretera a Arroyo Arenas lulosa casa moderna dos plantas garage para tres autos. jardines, bosques frutales. comunicación contínua por diversas líneas ómnibus. Informa Sr. Sánchez, altos Cuervo y Sobrinos A-8633

EN CASA DE FAMILIA DE MORAlidad y en lo más céntrico del Malecón, se alquila un gabinete con una sala anexa amueblada lujosamente a profesional o masajista. con derecho a luz, teléfono y limpieza, teniendo a su disposición revistas y periódicos gratis; también en la misma se alquila una habitación para guardar muebles Precios económicos. Informan: Malecón 117, tercer piso, derecha, esq. a Crespo

EN NARANJITO SE ALQUILA LOTE de 13.400 metros de terreno entre las calles Finlay, Gertrudis y Anita. The Trust Company of Cuba, Obispo Nro 257 M-6917

PLAYA SANTA FE

Alquilo casa momposteria amueblada portal, sala. comedor, cocina. 5|4. dos baños garage. Informes F-4013

SE SOLICITAN

99 SOLICITUD DE ALQUILERES

SE SOLICITA. ALQUILAR UNA nave que tenga bastante espacio que esté situada entre Infanta San Lázaro, Galiano y Reina. Se da regalía. Informan en Lucena 310. Teléfono U-6739.

101 PERDIDAS

EL PASADO VIERNES EXTRAVIOse pasador de brillantes y zafiros. Por ser recuerdo de familia, se gratificará a la persona que lo devuelva a 19, núm. 1072, entre 12 y 14, Vedado.

102 AGENCIAS COLOCACIONES

LA MATANCERA A-7740

Servimos para cualquier parte de la Habana y repartos servidumbre de ambos sexos, del país y extranjeros, con referencias, servicio rápido. Sol 465 entre Egido y Villegas.

LA PREDILECTA, A-0411, AGUILA entre Suspiro y Corrales, tenemos el mejor personal para servicio doméstico y comercial. También para oficinas en genera; servimos creches. cafés, fondas.

LA AMERICANA. —F-2524 23 NRO. 407 entre J e I, servimos criados Manejadoras, Criadas, Cocineras. Fregadores, Repartidores cantinas, dependientes, Reposteras, Chauffeurs, Cocineras de todos los precios. Camareros, oficinistas.

LA COMERCIAL, M-1149, AGUILA 759, esquina a Monte. Servimos cocineras, manejadoras, criadas, choferes. cocineros, camareras, repartidores de cantinas del país, blancos y de color, repostería.

«LA OTILIA» F-4806

Domestic Employment Agency siempre tratando de cumplir mejor. Cocineros y cocineras reposteros, criados y criadas comedor. manejadoras, lavanderas, choferes, jóvenes mensajeros, pinches. Limpiar jardín, o fregar autos. K 361 entre 19 y 21, Vedado.

«LA ORIENTAL» U-5388

San Rafael y Gervasio. — Servimos en toda la Habana, Vedado, repartos fincas etc. etc. personal de hombres y mujeres, blancas, de color. extranjeros, del país, Cocineros, Pinches Repartidores de cantinas, Choferes Mensajeros, con referencias. U-5388.

AGENCIA BEERS

Sigue facilitando buenas criadas. y otras personas de confianza para las oficinas. Que necesita Ud? Llame al M-7730, 54 Plaza de la Catedral, (Desde 1906).

«LA HABANERA» U-1880

Tenemos personal con referencias para Nabana, Vedado, Repartos. Fincas. etc. etc. Blancos, de color, extranjeros del país. magníficas Cocineras, Lavanderas, personal por horas. Choferes, ayudantes cocina. U-1880.

103 CRIADAS-CRIADOS

SE NECESITAN UNA SIRVIENTA para habitaciones y otra para casa señor solo. También necesito un trabajador para finca, un sereno, un chauffeur y un criado. Compostela 362 agencia.

SE SOLICITA UNA CRIADA BLANca que sea trabajadora para tres cuarto baño y comedor sueldo 8 pesos y uniforme. dormir en la casa. Calle 17 Nro 1210 altos, entre 17 y 20

SOLICITO CRIADA DE MANO CORta familia trabajadora buena presencia que duerma en la colocación. Sueldo 15 pesos con referencias para tratar colocación de 9 a 12 m. 26 entre 5a y 7a Miramar.

PARA COCINAR Y LIMPIAR SE SOlicita buena criada de manos que tenga referencias, dos de familia. Hotel Palace apartamento Nro 1005

104 COCINERAS-COCINEROS

SE SOLICITA UNA COCINERA blanca, de mediana edad, para cocinar y otros quehaceres. Mayía Rodríguez 355.

SE SOLICITA UNA JOVEN DE COlor para cocinar y ayudar limpieza Traer referencias dormir colocación. Ave. de los Aliados Nro 2 (casa de altos entre Columbia y Victoria. De 8 a 2 Almendares.

SE SOLICITA UNA ESPAÑOLA PAra cocinar y limpiar para corta familia. que tenga referencias. Dormir la colocación. Calle 4 No. 106 entre Calzada y 5a. Vedado.

SE SOLICITAN

114 AGENTES-VENDEDORES

REFRIGERADORES AMERICANOS «King», de hielo, aire acondicionado, se venden mitad precio otros solicita comisionista experimentado para representar la fábrica, base comisión, también comerciantes- distribuidores cada localidad. Solamente por correspondencia Mr. W. Quinn A Nro 62, Vedado.

AGENTES AMBOS SEXOS DEL INterior ganen $5.00 diarios, artículo único en Cuba, fácil venta 50 por 100 comisión para informes mande dos sellos a M. Labra. Zaldo 32, Habana

SOLICITAMOS MUCHACHAS QUE deseen vender a comisión diversos productos. Informan Juan Knight, Neptuno 307 altos de 3 a 5

URGENTEMENTE NECESITAMOS: cincuenta personas ambos sexos para trabajar negocio decente y fácil, asegurándoles ganarán no menos de cinco pesos diarios. Aguacate 10 altos, entre Tejadillo y Chacón, Habana

SE SOLICITAN AGENTES VENDEdores para el interior de la República, de Chocolates y Confituras. Felices. Arbol Seco 270 Habana.

MUCHACHAS PARA PROPAGANDA y venta. rtículos fácil venta. Buena utilidad. Cmpanario 408, altos, de 9 a 11 a. m.

VENDO O ADMITO SOCIO FERREtero activo, 5,000 pesos. Casa establecida, buen punto, buen surtido, sin deudas. Capital, trabajo, utilidades guales. Miguel Palomar, Apartado 66, Camagüey

VENDEDOR BIEN RELACIONADO para vender jamones de todas clases. tocino y embutidos. se solicita Informan: Empedrado 457 bajos de 2 a 3.

SE SOLICITA VENDEDOR PARA lubricantes de marca conocida para la ciudad de la Habana. Es imprescindible que tenga vastos conocimiento del giro que haya vendido en la Habana. Buen sueldo y comisión. Escribir con amplitud de detalles a «Vendedor de Lublicantes», Clasificados DIARIO DE LA MARINA. Inútil si no se reunen los requisitos pedidos.

SE SOLICITAN SEÑORAS Y SEÑOritas para trabajar a comisión. No se precisa experiencia. Pueden ganar más de $2.00 diarios. Sr. González, Corrales 556 altos. entre S. Nicolás y A. Recio .

SOLICITO UN VENDEDOR DE TAbacos que conozca el giro para darle la exclusiva. Damos y exigimos garantía. Informes La Mexicana, Zanja 416

SE SOLICITAN VENDEDORES CON experiencia para artículo de fácil venta. Se puede ganar buen dinero. Si no tiene ganas de trabajar ni experiencia no se moleste en contestar. Arrastia. M-3544.

OPORTUNIDAD PARA GANARSE $100 mensuales trabajando artículo de fácil venta. No pierda esta ocasión. Diríjase a Columbus, Marqués González 313. Habana, necesitamos amentes en el interior.

GANESE $5.00 DIARIOS VENDIENdo tanto Habana como interior, productos de fácil venta, algo nuevo escriba o diríjase a casa Du Pont San Rafael y Lucena, Babana, buena comisión.

TABACOS LEDO

El mejor de Cuba, pruebe y se convencerá. Solicitamos vendedores para toda la Isla. Informes San Rafael 561 entre Escobar y Gervasio de 1 a 2.

116 SOCIOS

NECESITO UN SOCIO PARA UNA industria en marcha. Vale más de $15,000 con poco dinero puede entrar en el negocio. Vendo panaderías, galleterías, barras, café, hoteles, casas de huéspedes, hago cambio de establecimiento por propiedades. Monte 784. José Vivero. Telf. M-4240.

QUIMICO ALEMAN 4 AÑOS UNIversidad Berlín solicita socio con algún dinero para establecer una fábrica de productos químicos. Habla español e inglés escribir a «Socio» DIARIO DE LA MARINA, Clasificados.

EN EL VEDADO SE SOLICITA PERsona que tenga negocio de cantina para extenderlo en una pequeña casa de huéspedes. F-3875

SOCIO. DISPONGO MIL PESOS PAra negocio en marcha entrada diaria $20.00, utilidad neta 40 por 100, si lo desea quedará al frente del negocio. Tratar J. E. O-Reilly 534 primer piso de 12 a 2 p.m, y de 6 a 7 p.m.

117 SOLICITUDES VARIAS

SOLICITASE UNA MUJER QUE, ---sin ser enfermera,---tenga práctica en poner inyecciones, así como cuidar la alimentación de un hombre solo. Industria 12 (primer piso).

COMPAÑIA IMPORTADORA NECEsita hacer negocio con vendedor en plaza productos químicos y farmacéuticos, utilidad grande, escriba para entrevista previa a Productos Químicos, este periódico. Clasificados.

FARMACEUTICO

Solicita Regencia. Informes: Telf. A-7830.

SE OFRECEN

118 CRIADAS-CRIADOS

SE DESEA COLOCAR UNA MUCHAcha de criada de mano o para limpiar cocinar a un matrimonio o por horas solo, preguntar por Trinidad. No menos de 7 pesos. Telf F-5553

120 MANEJADORAS

DESEA COLOCARSE EN CASA DE moralidad una señora española de mediana edad, para cuartos y costura o manejadora. La Sierra. Calle 6 y 3ra.

ENGLISH SPEAKING GIRL DESIres position as nurse maid has very good references Telf. FO-2593

SE OFRECE SEÑORA CUBANA MEdiana edad para manejar o cocinar tiene referencias Telf. F-6228 preguntar por Margarita.

MANEJADORA DE COLOR JOVEN. desea colocarse con familia de moralidad tiene buenas referencias va a repartos y duerme en la colocación quiere ganar $15. Informes: Especiales de «La Otilia» F-3386

123 COSTURERAS-MODISTAS

CHOFER MECANICO, DESEA COLOcarse en casa particular, o camión tiene referencias. Informes FO-2659. Preguntar por José.

125 CHOFERES

OFRECE SUS SERVICIOS COMO chofer en casa particular, con 20 años de experiencia, con buenas referencias de buenas casas. Informan, Telf. F-5680.

DESEA COLOCARSE UN CHOFFER español de mediana edad buenas referencias. Telf. M-1164

DESEA COLOCARSE UN CHOFFER español en casa particular tiene referencias si las desean Telf U-6730

129 OFICINISTAS

TAQUIGRAFA- MECANOGRAFA ESpañol-inglés, práctica comercial desea trabajar en horas extras en casa ofrézcale oportunidad practicar inglés. Telf. A-8579 de 2 a 4

131 OFERTAS VARIAS

SE OFRECE ASISTENTA PARA cuidar enfermos, de absoluta confianza, lo mismo para casos cortos que largos y con referencias inmejorables. Informan Telf. F-4767.

MATRIMONIO ESPAÑOL DESEA encontrar casa para encargado son cumplidores y tienen buenas referencias Telf. F-7645

SE OFRECE MUCHACHO ACTIVO para trabajar en cualquier taller o casa particular trabaja de pinche o de aprendiz sin pretensiones de sueldo Informan calle A Nro. 112 esquina Calzada preguntar por Mongo. Prefiere el Vedado.

M.E.C.D. 2016

SE RINDIO A LOS NAZIS LA GUARNICION NORUEGA DE SARPSBUR

PRIMERA VERSION EXACTA DE LA OCUPACION DE NARVIK HECHA POR UN PERIODISTA INGLES

Fué testigo presencial del suceso y tributa elogios a la potencia, entusiasmo y eficiencia alemanes

Agrega que el Comandante noruego que había cooperado con los invasores alemanes marchó a reunirse con sus fuerzas que estaban en las montañas y fué fusilado poco después

(De nuestra redacción en Nueva York).

NUEVA YORK, Abril 15. (Exclusivo).—La única descripción auténtica de la ocupación alemana de los puertos noruegos, es la que hizo al London Daily Express su corresponsal Callender, que estaba en dicha ciudad cuando los alemanes se apoderaron de ella y que pudo escapar a Suecia.

El Express tenía otro corresponsal en Oslo—Raymond Ramillies, sobrino de Winston Churchill—quien fué capturado por los alemanes antes de que pudiera telegrafiar a su padrino.

Callender cuenta que fué despertado a las 4:50 de la madrugada del martes, 9 de Abril, por su tiroteo. Estaba nevando copiosamente y era imposible ver nada desde las ventanas del hotel.

«Fuí corriendo al puerto a investigar lo que sucedía y vi a los soldados alemanes avanzando por las calles con ametralladoras. En el puerto había dos buques de carga ingleses que estaban completando de tomar mineral sueco, y dos barcos de guerra noruegos. Había también unos ocho barcos mercantes alemanes, que habían estado esperando a que se aclarase la situación internacional para comenzar a cargar mineral. Por lo menos así lo habían dicho sus capitanes.

«Cuando ví a más de un millar de soldados alemanes en uniforme, me di cuenta en seguida de lo que había sucedido. Esos barcos en el puerto eran en realidad transportes y habían aprovechado la neutralidad noruega para llegar a Narvik por las aguas territoriales, fuera del alcance de la escuadra inglesa. Ví también varios oficiales navales en trajes limpios; pero no ví ninguna unidad naval en el puerto. Un oficial me dijo que desde hacía días, ocho destructores alemanes habían estado escondidos en uno de los puertecitos remotos en las islas de la costa cercana.

«Hablé con los soldados y supe que eran en su mayoría austriacos expertos en la guerra de las montañas. «Vinimos separados y salimos de Kiel, Warnermuende y Wilhelmshaven desde el 15 de Marzo. El punto de cita era en los estuarios remotos al norte de Narvik. El Coronel Hlund, jefe de la guarnición noruega, era nuestro agente aquí», me dijeron los austro-alemanes.

«Me informaron que no podían perder tiempo porque esperaban un ataque inglés y necesitaban fortificar el pueblo. Yo les estaba hablando en alemán todo el tiempo y ellos pensaron que yo era el Cónsul americano en Narvik. A mediodía ya los alemanes habían emplazado varias baterías en los cerros detrás de la ciudad. Los dos buques de guerra noruegos fueron hundidos por el primer destructor alemán que entró como a las siete de la mañana. Al poco rato entraron otros y para mediodía había media docena de ellos.

«Lo que más me llamó la atención fué el equipo de los alemanes. El joven austriaco que se sentó en el hotel estaba cargado de armas. Llevaba tres clases de armas automáticas. En la estación del ferrocarril y en el salón del hotel había gran cantidad de yelmos de acero alemanes y muchos de los marinos de los transportes, que desembarcaron sin uniforme, se cambiaron de ropa en el hotel.

«El oficial que parecía estar encargado de la ocupación era un joven alto y delgado. Hablaba el noruego con facilidad y daba sus órdenes en dicho idioma a los empleados del ferrocarril. Pude darme cuenta de que el poderío alemán había sido instalado en esta zona remota a 140 millas del Círculo Artico y como a 1,400 de Alemania.

«Era una escena que no olvidaré nunca. Revelaba la fuerza militar alemana acoplada a la eficiencia y el entusiasmo. Esta combinación aterró a los vecinos, que huyeron hacia Suecia. El comandante noruego, que había cooperado con los invasores, se despidió de ellos y salió en auto a reunirse a otras fuerzas noruegas que estaban en las montañas. Al llegar, fué arrestado y ejecutado.

«La penetración alemana era evidente en todas partes. Personas que yo había visto durante varios días en el puerto, como vendedores viajeros, turistas, o como comerciantes establecidos, estaban ahora con el uniforme del ejército alemán. Entonces me di cuenta del peligro intenso que el «lebensraum» alemán representaba en el mundo entero. Los alemanes creen en la penetración anticipada y forman grupos secretos en los varios países. Cuando llega el momento de ocupación son esos grupos los que sirven de guías y de fuerzas auxiliares a los cuerpos militares que lleguen.

«Por la noche partí para Kiruna, Suecia, y allí supe que una flotilla de destructores ingleses había entrado por la tarde y destruído a tres de los destructores alemanes. También supe que más tarde llegaron otros cuatro destructores alemanes que posiblemente estaban preparados para ocupar a Tromsoe; pero que regresaron a Narvik cuando vieron que los ingleses se les habían adelantado».

DESDE WASHINGTON

División de nuestros adversarios azucareros

Especial para DIARIO DE LA MARINA

La información pública abierta por la Comisión de Agricultura de la Cámara de Representantes, a fin de oir los alegatos de los elementos interesados en presentarlos, con motivo de los 17 proyectos de ley azucarera sometidos a la consideración de la mencionada rama del Congreso, termina hoy. En la sesión de ayer, lo mismo que en la del miércoles, se produjo un «guirigay» muy fuerte, a virtud de que los remolacheros, los azucareros de Luisiana y los de Florida, así como los de Hawaii y Puerto Rico, tiraban cada uno por su lado con proposiciones contradictorias, sin lograr ponerse de acuerdo. Esto sin contar que los refinadores también toman parte en el asunto en defensa de sus propias miras.

Los congresistas miembros de la Comisión se encuentran perplejos, como es natural, sin saber qué camino tomar ni a qué solución inclinarse. El espectáculo ha resultado muy poco edificante, como vulgarmente se dice, y ha venido a darle la razón una vez más a las personas con experiencia en estos asuntos que anteponen el interés nacional al de tal o cual grupo más o menos grande o pequeño de productores. Sostienen las mencionadas personas que no es posible legislar, lo mismo sobre tarifas arancelarias que sobre cualquiera otra cuestión económica importante que afecte a la nación en su conjunto, pretendiendo servir todos y cada uno de los intereses afectados en la medida deseada por los mismos. El egoísmo no tiene límites, de manera que en un problema concreto como el que está planteado, los remolacheros pretenden que se les atienda en primer término, asignándoseles una cuota que va más allá de lo que jamás han logrado producir; Luisiana desea otro tanto; y Florida, Puerto Rico y Hawaii alegan iguales o superiores derechos.

Como tratándose de ellos mismos, se abstienen de procurar abiertamente aumentos en la cuota de unos a expensas de la de otros, todos ponen la vista en Cuba, que no tiene ni representación ni influencia política en el Congreso americano. Lo difícil para ellos es fijar el tamaño de la tajada que pretenden cortar de la cuota que nos está asignada. Los remolacheros quisieran que fuesen doscientas y tantas mil toneladas. Doscientas mil y pico para ellos, y algunas migajas para ser repartidas entre las demás áreas. Pero cada una de éstas pretende otro tanto, de modo que sin rebajarle a Cuba alrededor de un millón de toneladas todos los apetitos no podrían ser satisfechos.

Y ahí es donde está la dificultad, porque el Presidente Roosevelt ha hecho saber que vetará cualquiera ley azucarera que salga del Congreso si ésta, al atacar las concesiones hechas a Cuba, va en contra del programa de tratados de reciprocidad comercial, política a la que el Congreso acaba de dar su sanción. Las concesiones a Cuba no son más que el efecto de aplicar en un caso particular los principios generales del programa mercantil de Hull. Aprobar el programa en general, e invalidarlo después en los casos particulares en que dicho programa se pone en práctica, es un contrasentido manifiesto. Sin embargo, eso es lo que pretenden en este país, cada vez que surge el problema de hacer una concesión—reciprocada siempre—a un país extranjero, o, como en el caso de Cuba, de conservarle las que ya le han sido otorgadas a cambio de ventajas de las cuales esta nación ha estado y está en pleno disfrute. No hay que sorprenderse de este egoísta proceder, sin embargo, ni que poner «el grito en el cielo». La Administración aquí tiene su política, inspirada en el propósito de servir los intereses nacionales, y se mantiene vigilante y alerta, dispuesta a hacerla respetar, una vez que el Congreso, después de largas deliberaciones, ha expresado su conformidad con la misma.

Los congresistas, claro está, se consideran obligados, y es explicable que así sea, a prestar atención a cualquier demanda que les llegue de sus Estados respectivos. De ahí los 17 proyectos de ley, pero ellos conocen bien cuál es el criterio de la Administración, y Roosevelt, además, ha cuidado de hacerles un recordatorio preventivo. Lo más probable, en tal virtud, es que la Comisión de Agricultura de la Cámara, en vista de la disparidad de pareceres de los propios interesados, se incline a favor de una ley que deje las cosas poco más o menos como están, o que acuerde proponer la prórroga de la ley vigente, lo cual algunos consideran lo más conveniente y lo más probable. En caso de que prevaleciera esta última solución, lo propio sería que la prórroga se extendiese no por un año, sino por tres, tal como se ha extendido la de la ley por la que se autoriza al Presidente para celebrar convenios de reciprocidad comercial sin la sanción del Senado.

Si así fuese, los productores cubanos sabrían que, por lo menos durante tres años, tendrían una posición asegurada en este mercado. Nuestros adversarios saben que el veto de una ley contraria a Cuba, veto que ellos no podrían lograr que fuese desechado, significaría que para el año próximo no habría ni sistema de cuotas ni pago de beneficios, pero que el preferencial arancelario a favor de Cuba continuaría en vigor, según una interpretación del Convenio Comercial Supletorio que funcionarios del Departamento de Estado han hecho conocer a algunos legisladores. Por todo ello me inclino a creer que, al fin y al cabo, terminarán por entrar en razón.

DIPLOMATICUS

Abril 12, 1940.

DOS MIL SOLDADOS NORUEGOS RENDIDOS A TROPAS ALEMANAS

Terminó la conferencia diplomática de Londres, sobre la que hay reserva

LONDRES, abril 15. (Havas).— El Secretario de Estado Lord Halifax, celebró esta tarde la conferencia final con los Ministros y Embajadores británicos en los Balkanes y capitales interesadas en los asuntos balkánicos. Se informa en la Cancillería que el comunicado oficial sobre las discusiones será publicado a mediados de la semana entrante. Mientras tanto, se guarda en todos los centros diplomáticos ingleses una estricta reserva sobre los resultados de los cambios de impresiones.

Se concede, sin embargo, que éstos han de tener repercusiones de máxima importancia, aún mayores por los acontecimientos de la semana última y por la influencia que puedan tener en las naciones de la cuenca danubiana. Todos los Ministros y Embajadores, llegados expresamente a Londres para tomar parte en la Conferencia Diplomática, regresarán esta semana a sus puestos, excepto sir William Seeds, embajador en Moscú, quien continuará con licencia en Londres.

El Gobierno noruego recomienda a sus barcos que se pongan en contacto con los aliados

ESSTOCOLMO, Abril 15. (Vía Radio) (AP).— El Gobierno noruego anunció esta noche por las estaciones de radio que aún controla, el siguiente aviso a los buques nornegos:

«Los telegramas que estáis recibiendo de Noruega, firmados por los propietarios, los despachan las autoridades alemanas.

«Las órdenes recibidas de la Legación noruega o trasmitidas por la British Broadcasting Station, son las auténticas.

«Los capitanes de los buques que se encuentren en alta mar deberán ponerse en contacto con las autoridades navales aliadas más próximas y evitarán el hacer escala en puertos neutrales.»

Dos mil soldados noruegos se rinden a un batallón alemán cerca de Kristiansand

BERLIN, Abril 15. (AP).—Un despacho de la DNB fechado en Kristiansand, en la costa sur de Noruega, da cuenta de una breve lucha entablada entre un batallón alemán y tres batallones noruegos cerca de ese lugar.

Dice el comunicado que los noruegos estaban apoyados por la artillería y que, no obstante ésto y ser una fuerza superior en número, los 2,0000 soldados y 150 oficiales se rindieron.

«LA OCUPACION DE NORUEGA Y DINAMARCA ES SOLO UNA TRAMPA», dice Lloyd George

LONDRES, abril 15. (Exclusivo).— En un artículo en el «Daily Express», David Lloyd George dice hoy que probablemente el golpe alemán en Noruega y Dinamarca, sea una trampa gigantesca en la que caerán los aliados.

«Con su ataque—dice—Alemania espera triplicar su frente en el Mar del Norte. Sus submarinos podrán llevar a cabo entonces su campaña de minas y ataques contra la escuadra y la marina mercante inglesa con mayor facilidad. La costa danesa desempeñará el mismo papel que la costa belga desempeño en la última guerra.

«Al mismo tiempo, Alemania está en posición excelente para extender su dominio a Suecia, cuya ocupación hubiera sido imposible sin invadir primeramente a Dinamarca y Noruega.

«Solamente, como medio de atacar a Suecia, puede explicarse la campaña alemana en Noruega. También existe la explicación de que Alemania puede en este momento estar preparando una trampa gigantesca para obligar a los aliados a entrar en un combate en una zona donde estarán en desventaja. Los ejércitos aliados en Noruega correrán el riesgo siempre de ser atacados por mayores fuerzas alemanas. Con Suecia en sus manos, la situación de los aliados sería precaria».

SE CONCENTRAN VAPORES DANESES EN PUERTOS ALIADOS

HONG-KONG, Abril 15. (Havas). Unos 70 vapores daneses, que se encuentran en aguas del Lejano Oriente, se concentraron en puertos británicos del Asia a pesar de las órdenes alemanas de Copenhague.

RESUMEN

de la situación internacional hasta la madrugada de hoy

(Especial para el DIARIO)

EUROPA

Londres

Un comunicado conjunto del almirantazgo y la secretaría de la Guerra anunció anoche oficialmente que las tropas inglesas han desembarcado en la costa Noruega, aunque no se precisa dónde. Poco después se informó igualmente que la Real Fuerza Aérea había sometido al aeródromo de Stavanger, ocupado por los alemanes, a un sexto bombardeo. En los círculos militares se interpreta la noticia del desembarco británico, como el primer paso de los aliados para desalojar de Noruega a los invasores. Es posible que aquél se haya efectuado simultáneamente en Namsoe, Andalsnes y Narvik.

—Se espera que hoy, martes, el Primer Ministro Chamberlain exponga ante la Cámara de los Comunes detalles del desembarco en Noruega, aunque guardando el secreto militar indispensable.

—El almirantazgo también anunció el lunes nuevos ataques a los convoyes alemanes en el Skagerrak, agregando que hubo cuatro torpedeos, aunque sin precisar pérdidas.

—Las estaciones de radio inglesas trasmitieron anoche un mensaje del Gobierno noruego a su pueblo, pidiéndole que acepte como de curso legal las monedas y billetes británicos y franceses.

—Una nota suplementaria del Ministerio del Aire dice que en el último raid contra Stavanger, dos hidroaviones nazis fueron destruídos.

—El lunes por la tarde terminaron las conferencias diplomáticas entre Lord Halifax, secretario de Estado, y los ministros y embajadores de Inglaterra en los Balkanes y capitales interesadas en los asuntos balkánicos (Roma y Moscú). Se concede mucha importancia a lo discutido y acordado.

—El Gobierno británico estudia la organización de líneas aéreas entre Inglaterra y los Balkanes, enlazando con el centro aéreo de Alejandría (Egipto).

París

Las patrullas francesas, muy reforzadas, libraron el lunes dos combates con las alemanas, cerca de Luxemburgo, y junto a la selva del Palatinado. En conjunto, las actividades en el frente fueron ayer menores que el sábado y el domingo.

—Es poco probable que el Senado francés celebre hoy, martes, la anunciada sesión secreta para debatir la forma en que el Gabinete Reynaud dirige la guerra. La situación amerita el aplazamiento de la discusión. De la actitud que adopte la izquierda democrática, depende todo.

Berlín

En los centros oficiales alemanes se da a entender que el control de la costa de Noruega servirá pronto a la aviación nazi para nuevos ataques contra el Norte de Inglaterra. Hasta anoche el alto mando del Reich no había admitido que las fuerzas británicas hayan desembarcado en Noruega.

—Las noticias de que en España se ha celebrado un Consejo para tratar de la guerra, y de que en Roma Giovanni Ansaldo ha afirmado que ningún país puede permanecer alejado del conflicto, y que las tropas italianas están listas, ha causado fuerte impresión.

—En Berlín circula el rumor de que Italia puede decidir tomar bajo su protección a Grecia.

—En conjunto, la prensa nazi considera que el rey Haakon es ya un enemigo, aunque Alemania y Noruega no estén en guerra.

—La cancillería alemana ha reforzado su embajada en Roma, nombrando primer consejero de ella el príncipe Von Bismarck, nieto del Canciller de Hierro.

Estocolmo

Informes de Gothemburg dicen que dos vapores alemanes chocaron con minas a la altura de Marstrand, sufriendo averías muy serias.

—Las tropas noruegas en las montañas al Norte y Oeste de Narvik se aperciben a atacar a las alemanas en esa región, apoyando el desembarco de los ingleses.

—Un avión «Junker» alemán aterrizó, con cinco tripulantes, en Mariestad, a 90 millas de la costa occidental sueca. La policía procedió inmediatamente al internamiento de los aviadores.

—Noticias directas de Oslo dicen que el Gobierno de Vidkus Quisling, líder nazi noruego, que se constituyó después de la ocupación de aquella capital por los alemanes, ha dimitido.

—El periódico «Dagens Nyheter» confirma que todas las fuerzas navales alemanes que estaban en Narvik fueron aniquiladas por la escuadra inglesa que entró en el fiordo el sábado. Poco después la ciudad era ocupada por los marinos de desembarco británicos, bajo el fuego de sus cañones.

—Quince grandes explosiones anunciaron al pueblo de Gothemburg el lunes, que habían comenzado los trabajos para construir abrigos subterráneos anti-aéreos, volando la base de grandes rocas. Se confirma que Kongsvincer cayó en poder de los alemanes ayer.

Bruselas

Tanto Bélgica como Luxemburgo han comenzado a aplicar medidas para impedir que un levantamiento interior apoye, en un momento dado, un ataque exterior. Para ello los dos Gobiernos comenzaron a estudiar la situación de los extranjeros residentes en el país.

Bucarest

El Gobierno rumano suspendió anoche todas las exportaciones de trigo a Alemania y otros compradores extranjeros. Probablemente se mantendrá la disposición hasta después de la cosecha de este año, que es insuficiente para las necesidades nacionales. Al mismo tiempo se anunció que se ha dispuesto la formación de grandes reservas de petróleo, carbón y madera para garantizar el consumo nacional.

—Se ha fijado un control estricto para el tráfico por el Danubio. En Bucarest se declara que ésta es una medida de precaución que, de ser imitada por las demás naciones danubianas, no habría nunca motivo a la intervención de Alemania u otra Potencia en el curso del río.

Atenas

Los buques suecos en puertos griegos recibieron órdenes de descargar las mercancías o productos que tengan a bordo, y aguardar órdenes, en lastre.

Budapest

Las graves inundaciones que han sufrido las llanuras húngaras significarán una merma del 30 al 35 por ciento en las cosechas de cereales de la nación, en comparación con 1939. Esto probablemente influirá en el abastecimiento de Alemania, primer comprador de los granos de Hungría.

Berna

Ely periódico «Neue Zurcher Zeitung» informa que un destacamento motorizado alemán pretendió apoderarse de la persona del rey Haakon, atravesando las líneas noruegas, en dirección al Cuartel General regio. Un contingente noruego logró interceptar a los automóviles blindados nazis, frustrando el golpe.

—Todos los astilleros danubianos están trabajando en la construcción de la flotilla fluvial de guerra ordenada por Alemania. La forman remolcadores y cañoneros pequeños, muy sólidos, con una pieza de artillería y varias ametralladoras.

Ciudad Vaticana

El «Osservatore Romano», órgano de la Santa Sede, informa que es horrible la situación en las regiones de Polonia ocupadas por los rusos. Todo falta allí. La mortalidad infantil se elevadísima y el hambre y la necesidad generales. Millares de familias polacas y ukranianas han sido deportadas al territorio soviético.

Madrid

Noticias de Bilbao dicen que se está reclutando tripulantes para los dos nuevos trasatlánticos adquiridos en los Estados Unidos. Las tripulaciones saldrán esta semana hacia Norte América. Los dos buques serán bautizados en este puerto, a su arribo

AMERICA

Washington

Lo más saliente del discurso del Presidente Roosevelt ante la Junta de Gobierno de la Unión Pan Americana, fué la rotunda declaración de que las Repúblicas del Continente estarán unidas contra toda agresión, directa o indirecta, desde ultramar.

—El representante Cummings, presidente del Bloque Azucarero del Congreso, declaró el lunes que pedirá que se prorrogue la Ley del Azúcar de 1937, si no se sanciona ningún otro «bill».

—La Junta de Gobierno de la Unión Pan Americana ofreció anoche una suntuosa recepción para celebrar el quincuagésimo aniversario de la Unión. El acto fué presidido por el secretario de Estado Cordell Hull, presidente de la Junta, y el ministro Héctor David Castro, vice-presidente.

—Se insinúa en Washington que si Alemania ataca a Holanda y ocupa su territorio, como acaba de hacer con Dinamarca, las naciones de América establecerán un protectorado temporal sobre las posesiones holandesas en el Hemisferio Occidental.

—La Asociación Marítima de Nueva York dirigió una comunicación al presidente del Comité de Agricultura de la Cámara, pidiéndole que la Ley de Cuotas Azucareras siga en vigor hasta fines de 1941.

—El «Journal of Commerce» dice que es probable que el Congreso prorrogue la Ley del Azúcar a todo el año 1941.

Indianápolis, (Indiana)

Thomas E. Dewey, fiscal de Nueva York y aspirante a la presidencia de los Estados Unidos, acusó anoche de derrotista al New Neal rooseveltiano, y pidió el apoyo del Estado de Indiana para su candidatura presidencial.

La Paz, (Bolivia)

En un acto solemne, el presidente interino, general Quintanilla, entregó la presidencia de Bolivia al presidente electo, general Enrique Peñaranda, ex jefe de los ejércitos nacionales, en la guerra del Chaco. La nación está en fiestas.

Baltimore

El autorizado periódico «Baltimore Sun» propugna hoy que se mantenga el sistema de cuotas de la vigente Ley Azucarera, sosteniendo que el «bill» Cummings al perjudicar el poder adquisitivo de Cuba perjudica también la política del Buen Vecino.

ALGUNOS ALEMANES QUERIAN APODERARSE DEL REY DE NORUEGA

Alemania construye una flotilla especial para navegar por el Danubio

BERNA, abril 15. (Havas).—Un destacamento de tropas alemanas, intentó, sin éxito, mediante un audaz golpe de mano, apoderarse da la persona del rey Haakon VII de Noruega.

El corresponsal en Berlín del periódico suizo «Neue Zurcher Zeitung», comunica hoy a éste los detalles siguientes sobre el hecho:

Fuerzas alemanas de choque, intentaron atravesar las líneas noruegas, para abrir en ella una brecha, por la cual un contingente motorizado pudiera llegar hasta el Cuartel General noruego y apoderarse del Monarca, llevándole a Oslo. La expedición, apoyada por autos blindados, fué detenida a tiempo, antes de llegar a su meta. La pequeña columna alemana quedó repentinamente bajo el fuego de los noruegos, que la interceptaron. Ninguno de los autos blindados llegó a las líneas nazis.

Alemania está construyendo una flotilla especial para el Danubio

BERNA, Suiza, abril 15. (Havas).—El Reich alemán está completando actualmente su flotilla fluvial en el Danubio. Los astilleros sobre este río, trabajando en ello desde hace varios meses, han terminado la construcción de gran número de remolcadores, monitores y patrulleros de río. El tipo preferido, es el de un pequeño cañonero fluvial muy sólido blindado, con una pieza de artillería y varias ametralladoras.

Han sido construídas siete unidades, y unas cuantas más están en gradas aún.

Llegó a Roma el Nuncio Apostólico, Monseñor Cortesi

CIUDAD VATICANA, abril 15. (Havas).—Hoy llegó a Roma el Nuncio Apostólico en Polonia, monseñor Filippo Cortesi para entrevistarse con el Papa Pío XII y el Cardenal Secretario de Estado, Monseñor Maglione. Monseñor Cortesi dirige la obra de auxilio a los refugiados polacos, organizada por la Santa Sede en Rumania.

Rumania suspendió la exportación de trigo, carbón, petróleo y madera temiendo a la escasez en la nación

El Gobierno rumano ha tomado las medidas necesarias para estrechar la vigilancia en el Danubio, con el objeto de proteger los embarques para Alemania contra el sabotaje

BUCAREST, abril 15. (AP).—Rumanía prohibió esta noche temporalmente, todas las exportaciones de trigo a Alemania y a las demás naciones extranjeras, al mismo tiempo que reforzaba la vigilancia del Danubio con el fin de proteger los embarques destinados a Alemania contras posibles actos de sabotaje.

Los funcionarios dicen que las exportaciones de trigo se suspenderán por lo menos hasta después de la recolección, que según se cree, no será suficiente este año ni para las necesidades del país.

Simultáneamente, el Consejo Económico del Gobierno, anunció que se han tomado las medidas del caso, para «asegurar las adecuadas reservas de petróleo, carbón y madera, para el abastecimiento del ejército y los ferrocarriles».

Las necesidades de petróleo para el ejército y los ferrocarriles, tienen prioridad sobre las entregas al extranjero, pero los funcionarios indican que esperan poder atender a la exportación sin serias interrupciones.

En los círculos petroleros se tiene entendido que el Gobierno exigirá una mayor participación en la producción de las compañías extranjeras que poseen pozos en dicho país.

El acuerdo fué tomado seguidamente de crearse por Rumania una comisión encargada de controlar el tráfico sobre el Danubio, con el propósito al parecer, de no dar a Alemania ningún pretexto que pueda ser causa del envío de tropas a los Balcanes, y a fin de impedir el «sabotaje inglés».

En un centro autorizado se decía hoy que la prohibición de exportar petróleo, es el medio de que se vale el Gobierno para obligar a las compañías extranjeras a suministrar al ejército con toda rapidez, las cantidades que necesita para su reserva.

Se supone en ésta, que aún la interrupción temporal de las exportaciones de petróleo a Alemania constituirán un serio golpe para el Reich.

El decreto suspendiendo las exportaciones, anula todos los contratos de trigo hasta nuevo aviso. También se suspenden las exportaciones de carbón, petróleo y madera hasta que el ejército cuente con los depósitos necesarios.

Se dice que la movilización del ejército ha alejado a centenares de miles de campesinos de las fincas, y esto, junto al invierno que fue riguroso y a las inundaciones de primavera, amenaza con reducir las cosechas a un nivel por debajo de las necesidades del consumo rumano.

HORRIBLE SITUACION EN LAS REGIONES POLACAS QUE HA OCUPADO RUSIA

ROMA, abril 15. (Havas)).— El periódico «Osservatore Romano», órgano de la Santa Sede, informa hoy con amplitud sobre la terrible situación reinante en los territorios de Polonia ocupados por Rusia. La penuria de víveres, dice el diario pontificio, la miseria general y el terror han alcanzado proporciones enormes, bajo la égida roja. Diariamente fallecen de hambre o necesidad diversas un promedio de doscientas personas. La mortalidad infantil es del 75 por ciento. Las condiciones sanitarias son deplorables. Faltan los medicamentos. Las mercancías o cuestan muy caras, o se carece totalmente de ellas. Los arrestos de elementos intelectuales o de miembros del ejército polaco, se multiplican.

Se ha abolido la enseñanza de la lenguna polonesa. Familias enteras, polacas y ukranianas son enviadas en vagones de ganado hacia Rusia. Las concentraciones Se efectúan en Tarnopol, Przsemysl y Stanislavov. Son muchos los que perecen en el trayecto, por no poder soportar los malos tratos. A primeros de marzo un cuarto de millón de polaneses había sido ya deportado en esa forma inhumana y brutal.

OCUPARON LOS INGLESES LAS ISLAS LOFOTEN

PARIS, Abril 15. (Havas).—El periódico «Le Temps», anuncia que los ingleses desembarcaron también en las Islas Lofoten, situadas frente a Narvik.

CATOLICO

No dejes de cooperar a la grandiosidad del magno banquete homenaje con que la sociedad cubana festeja a la Compañía de Jesús en Cuba, con motivo de la celebración del Cuarto Centenario de su fundación.

Los fondos de este homenaje serán dedicados a la terminación de la magnífica Escuela de Electro-Mecánica para Obreros, que en los campos del Colegio de Belén levantan en la actualidad los Antiguos Alumnos de este plantel, como testimonio de agradecimiento a su querido Colegio y sólida reafirmación de la Enseñanza Católica en Cuba, por Cuba y para los cubanos.

Cubierto: dos pesos — **Local: Colegio de Belén**
Fecha: abril 27 de 1940 — **FO-1073, A-6480, FO-1912**

El jefe de las fuerzas manifes... que confiaba en la palabra alem... de que la ocupación era provisi...

Holanda se reserva el derecho de seleccionar, en ca... necesario, al país que haya de prestarle ayuda, ... capital inglesa siguen con atención la actit...

(NOTICIAS DE ORIGEN ALEMAN)

OSLO, abril 15. (Transocean.)—Sobre la rendición de las tropas noruegas de Sarpsburg, cerca de Fredrikstadt, informan los testigos que el Comandante de la ciudad hizo formar las tropas de la guarnición en la plaza para anunciarles que se había decidido rendirse. Manifestó que tenía confianza en las declaraciones alemanas de que se trataba de una pasajera defensa del territorio noruego, pero no de la violación de la soberanía nacional. No obstante combatiría—agregó—si las tropas no compartieran su opinión, prefiriendo la resistencia contra los alemanes.

A pesar de invitar dos veces a sus soldados a que anunciaran si no estaban conformes con su actitud, nadie se presentó, pero la muchedumbre que se había agolpado detrás de las tropas gritó: «Creemos en las palabras alemanas». El Comandante de la ciudad pudo constatar, así, que sus tropas compartían su modo de ver. Mizo presentar armas y desenvainando la espada pronunció vivas al Rey Haakon y a Noruega. Seguidamente las tropas se retiraron a sus cuarteles.

Amenazan los ingleses a los barcos mercantes noruegos con su captura y confiscación si tocan en otros puertos que no sean los fijados por Inglaterra

SHANGHAI, abril 15. (Transocean) Las autoridades británicas en ésta amenazan a los vapores noruegos con su captura y confiscación si tocan en su ruta en otro puerto que Hongkong.

Para forzarlos a interrumpir la navegación las autoridades se niegan, además, a trasmitirles el boletín meteorológico del observatorio de Hongkong.

Holanda se reserva el derecho d... seleccionar, si lo necesita, al país que pudiera prestarle ayuda

AMSTERDAM, abril 15. (Transocean.) En la opinión holandesa se nota una clara reacción contra los rumores propalados en el extranjero, y según los cuales parece que algunas potencias se disponen ya a repartirse las posesiones holandesas sin el consentimiento ni noticia de la metrópolis.

El diario «Aligemeen Handeisblad» rechaza hoy lunes esta forma de enjuiciar la cuestión diciendo que en todo lo que se refiere al destino de las Indias holandesas son los holandeses mismos los que tienen que decir la última palabra.

Holanda puede defenderse sola, o llamar a este u otro Estado en su auxilio, pero quien quiera ayudarla, sin su consentimiento, en el Este u Oeste será considerado co... sor del pueblo holandés.

Violada nuevamente la ... de Luxemburgo por un av...

LUXEMBURGO, abril 15. ... ocean.)—Hoy lunes, co... nueva violación de la ne... Luxemburgo por un avión ... voló a poca altura por el ... Luxemburgo en un ángu... países.

El Ministro inglés en D... todo el personal de la Leg... ron de Ostende rumbo a ...

BRUSELAS abril 15. (... El Ministro británico en ... Howard Smith, embarcó ... con el personal de la Lega... tal 16 personas, a bord... belga «Prizessin Josefine ... en Ostende. para trasla... kestone.

No hablará hoy Chamb... había prometido, sobre ... mientos noruego...

AMSTERDAM, abril 15. ... ocean.)—Según comunica... por parte informada ... Chamberlain no hará más ... sus declaraciones prome... los acontecimientos de No... que probablemente será a ... mana.

Hasta ahora no ha sido ... fecha exacta.

Presta profunda atención ... a la actitud de It...

AMSTERDAM, abril 15. ... ocean.)—Según la opinió... de numerosos informadores ... en Londres, el gobierno ... con máxima atención, y no ... la actitud de Italia.

Muy significativo es que ... ticias optimistas sobre la ... de Noruega de fuente ing... leerse entre líneas los ... glaterra de amedrentar a ... calcando la potencia de la ... posibilidad que tiene ahora ... Bretaña para ejercer el ... Mediterráneo y el Mar del ... bido a las pérdidas que ha ... flota alemana.

Derribado un avión británi... bardeo en la manana ...

ESBJERG, abril 15. (T... Un vapor de carga danés ... haber visto caer un avión ... de bombardeo en la maña... 15 de abril, en la parte ... del Mar del Norte, desp... combate aéreo.

Islandia no a... la delimitació... planteó Alem...

El Ministro noruego ... Londres da cuenta ... Narvik ha sido ...

REYKJADIK, Islandia, ... (Havas).—La Prensa local ... que el sábado, Radio-Ber... trasmitir que «Islandia ... dia, forman parte desde ... zona de intereses del Re... consecuencia de la ocupa... namarca por las tropas ... La reacción islandesa ha ... til a ese anuncio. El G... cal decidió el pasado mi... que la isla, que sólo está ... Dinamarca por los dere... ciales que ejercía la corona ... sea convertida en «nación ... sa», mientras duren las ... cias presentes.

El ministro noruego en L... por radio a sus compa... Narvik ha sido ocupa... los ingleses

LONDRES, Abril 15. ... una trasmisión hecha por ... Broadcasting Corporation ... tro de Noruega en esta ... Andreas Colban dijo a ... triotas que Narvik ha sido ... por los ingleses y agregó:

«Nuestros amigos de es... Mar del Norte han entrado ... cha con toda seriedad, ... que no tenéis que temer ... jen solos.»

En otra trasmisión de ... estación inglesa se dice que ... da a Noruega solicitada ... bierno noruego de los ... francés e inglés no sólo ... efectiva sino que está toma... des proporciones. Es su pri... ma la reocupación de N... los alrededores».

Se recomienda a las ... noruegas que «se pongan ... to con los aliados anglo-f...

Inglaterra va a organiz... aéreas comerciales con... Balkanes

LONDRES, abril 15. (... Gobierno británico estudia ... mente un plan para esta... servicio comercial aéreo ... terra y los Balkanes, y ... iniciado ya negociaciones ... partes interesadas.

Se tiene la impresión ... nueva línea aérea será ex... juntamente con los servi... riales, cuya base está en ... (Egipto), ya que debido a ... con Alemania, el enlace ... imposible.

INGLATERRA Y E. U. ... LAS MIRADAS PUEST... LAS INDIAS HOLA...

AMSTERDAM, abril ... ocean).—No deja de llama... ción que ponen de manif... mente los medios pol... gleses sobre la futura ... Indias holandesas. En el ... de hoy lunes aparecen ... que dos crónicas sobre ... estos territorios, la una ... ponsal en Washington y la ... corresponsal en Tokio. Su... mera se dice que quizás los ... Unidos se verán obligados ... bajo su protección las Indias ... vea implicada en la guerra ...

Por otra parte el corresp... Tokio habla de la posi... control nominal británico, ... afectara su status internac... sin despertar por ello las ... Japón.

M.E.C.D. 2016

ELEMENTO DIARIO EN FOTOGRABADO

DIARIO DE LA MARINA

ACTUALIDAD NACIONAL E INTERNACIONAL

LA HABANA, Martes, 16 de Abril de 1940.

ESTRA Universidad
nmemorado también
mente el medio siglo
encia de la Unión
ricana, mediante un
aire libre, del que par-
n miembros del cuer-
mático y consular de
es acreditados en Cu-
Rector doctor Méndez
abriendo el acto.—DM.

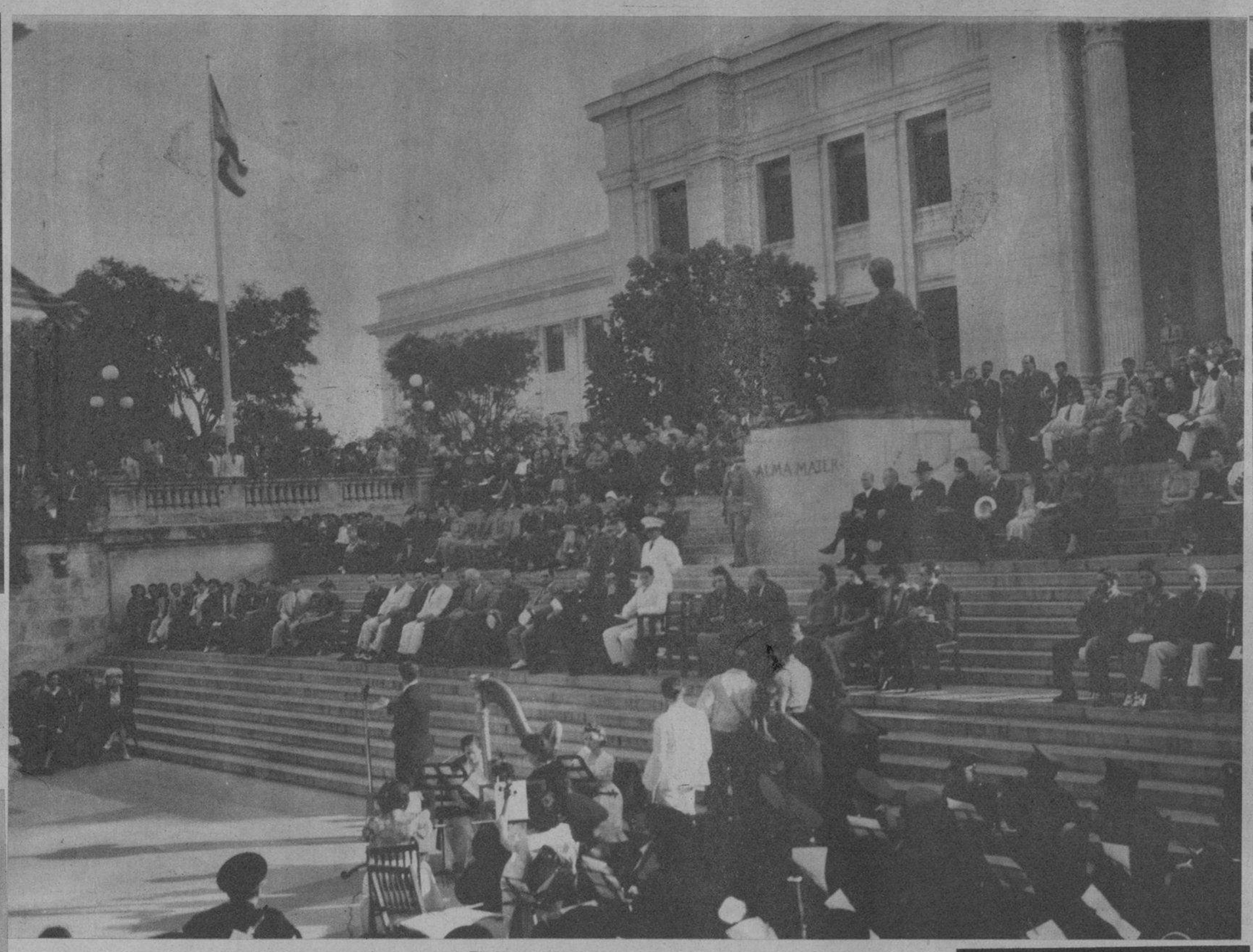

LA VELADA al aire libre en nuestra Universidad.—Los cincuenta años de existencia del Panamericanismo, fueron celebrados en nuestra Universidad con bailes típicos de distintos países americanos, recitaciones y una audición de la Banda Municipal, con otros números característicos de nuestra América. Este es un detalle de la presidencia y parte del público.—(Fot. DM.)

LOS ALEMANES EN NORUEGA.—El general Von Falkenhorst, jefe de las tropas de ocupación, al descender en el aeródromo de Oslo (Noruepa), después de un vuelo de inspección a distintas partes del país ocupado. (Falkenhorst es el segundo partiendo de la derecha.)—(Radiofoto transmitida a Berlin el pasado sábado, y reexpedida a la Habana, por International News)

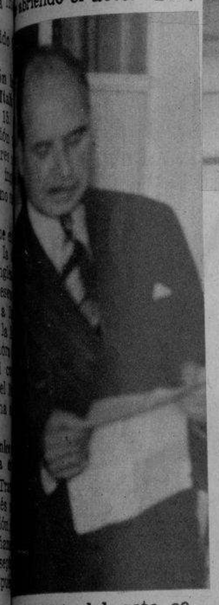

ERTURA del acto ce-
en nuestra Secretaría
erior para conmemorar
o siglo de existencia de
n Panamericana, estu-
argo del Secretario del
Dr. Campa—que apa-
leyendo su discurso.
—(Fot. DM)

CON MOTIVO del «Día de las Américas» y del centenario de la fundación del Archivo Nacional, la Sociedad Colombista Panamericana hizo entrega del Premio «América» a sus ganadores, en un acto celebrado en los salones del Archivo. En la presidencia: los doctores Portell Vilá, Lavín, Zéndegui, Fernández Concheso y otros.—(Fot. DM)

RESUMIENDO la significación de la Unión Panamericana, cuyos cincuenta años se conmemoraron el pasado domingo en distintos centros habaneros, el doctor de Zéndegui, Secretario de la Sociedad Colombista Panamericana, hizo uso de la palabra en los salones del Centro Asturiano.—(Fot. DM.)

TENSION EN RUMANIA.—El Rey Carol II (en el centro del grupo) visitó hace días el Arsenal de Bucarest, examinando un nuevo tipo de cañón adquirido recientemente para el ejército rumano. Las contingencias europeas colocan a Rumanía en una situación difícil; de ahí la necesidad del rearme, apresurado últimamente.—(Fot. International News.)

VELADA HOMENAJE en el Centro Asturiano.—En los salones del prestigioso Centro regional, se conmemoraron, el pasado sábado, los cincuenta años de existencia de la Unión Panamericana, pronunciándose brillantes discursos. La mesa presidencial fué ocupada por los doctores Inflesta, Zéndegui, de la Cerda y los señores M. Pico y B. Alvarez.—(Fot. DM.)

EL DR. L. S. Rowe, Director de la Unión Panamericana, con el Subsecretario del Exterior de los Estados Unidos, Sumner Welles, durante la ceremonia de entrega de una condecoración concedida al Subsecretario por su destacada contribución al Panamericanismo. El doctor Hasler—Presidente de la Unión—muestra la medalla.—(Fot. International News.)

AMBAJADOR de los Esta-
Unidos de América en
Mr. Messersmith, le-
unas cuartillas en el
celebrado en nuestra Se-
ría de Relaciones para
emorar el medio siglo de
encia de la Unión Pan-
ericana.—(Fot. DM.)

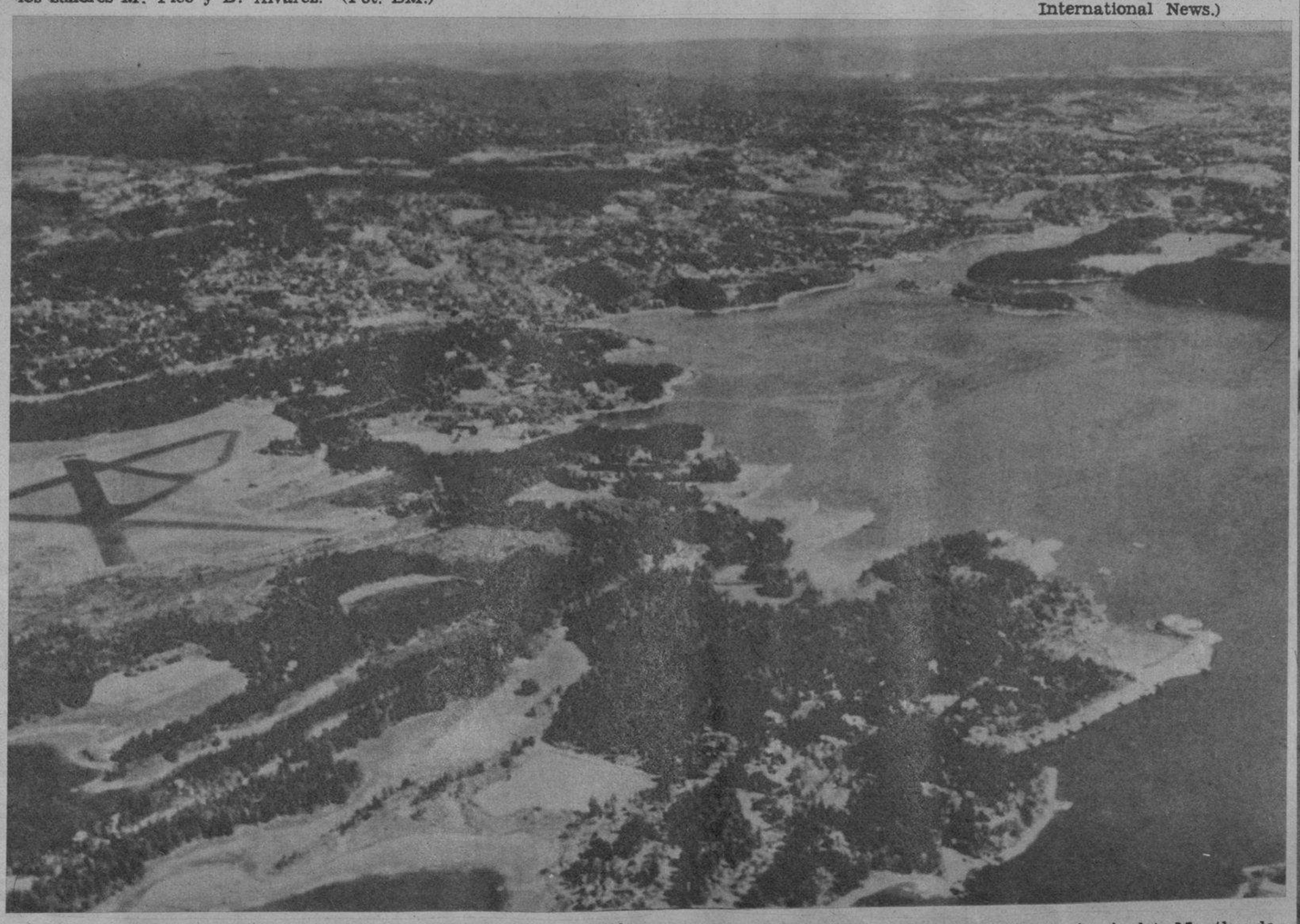

EL AEROPUERTO le Oslo, considerado como el más grande de Noruega, que se halla actualmente en poder de los alemanes. Frente a la nueva base aérea germana (izquierda, señalada por unas rayas negras), parte del inmenso fiordo de Oslo, en donde desembarcaron las tropas alemanas de ocupación hace días.—(Fot. International News.)

LOS MINISTROS de Noruega (extremo izquierda) Munthe de Morgenstierne y Henrik de Kauffmann, de Dinamarca (al lado), fueron abordados por los periodistas cuando visitaron, hace días, el departamento de Estado, en Washington. Ambos diplomáticos negáronse a hace declaraciones acerca de los sucesos ocurridos en sus respectivos países.—(Fot. Wide World)

DR. RUBEN Romero, Em-
dor de los Estados Uni-
Mexicanos en Cuba fué
de los oradores en la se-
brillantísima, celebrada
uestra Secretaría de Es-
con motivo de conme-
se el pasado domingo,
cuenta años de existen-
de la Unión Panamerica-
na.—(Fot. DM)

M.E.C.D. 2016

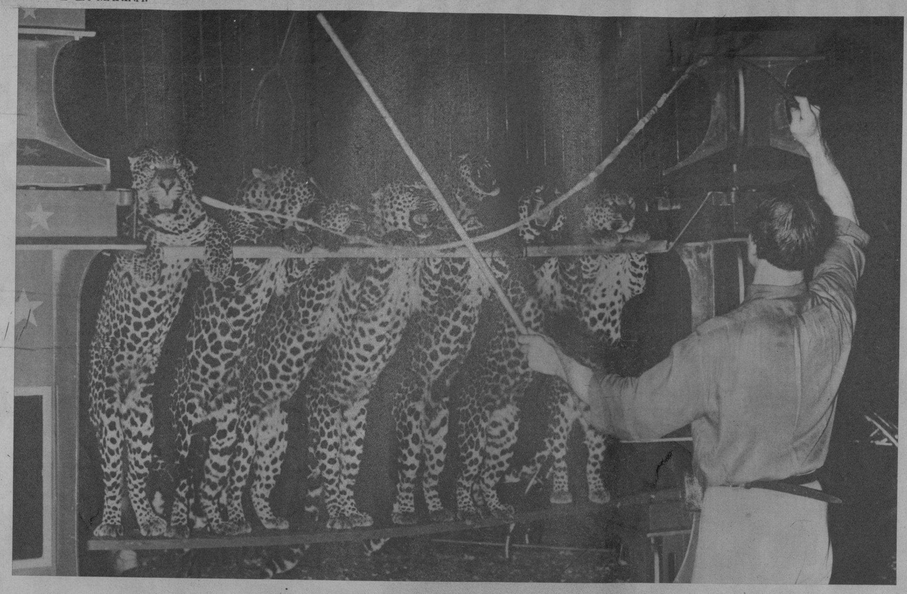

ALFRED COURT, entrenador de animales, frente a sus peligrosos leopardos. Court es uno de los actos más excitantes del Circo Ringlin, Barnun y Bailey, que actúa en estos momentos en el Madison Square Garden, de New York. (Foto International News)

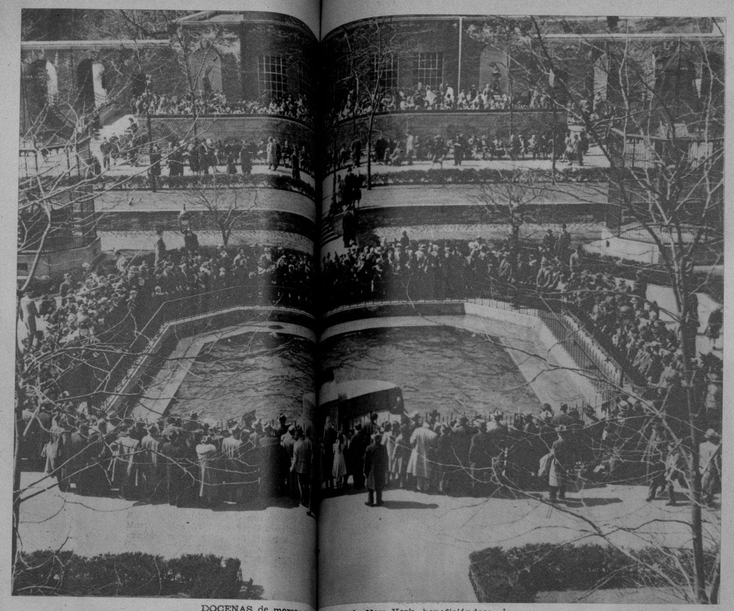

DOCENAS de morsas [illegible] Central de New York, beneficiándose el público numeroso que asistió [illegible] espectáculo emocionante. (Foto Wide)

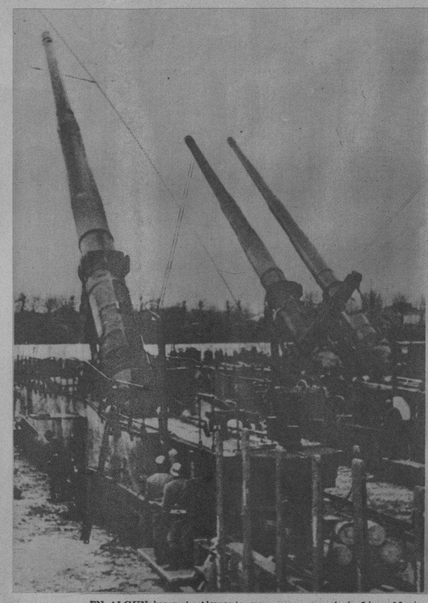

EN ALGUN lugar de Alemania, pero muy cerca de la Línea Maginot, parece que el ejército alemán ha instalado numerosa artillería, lo que hace suponer que bien pronto puede desencadenarse un ataque contra aquella línea francesa. A la derecha: artilleros colocando una de las bombas. (F. I.)

ACTU[illegible] INACIONAL

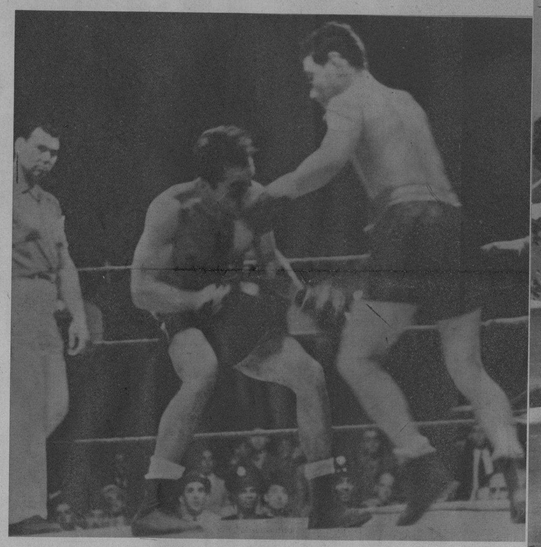

SIXTO ESCOBAR, ex campeón bantam, le da con su izquierda a la nariz de Simón Chávez, el ídolo de Venezuela. El hombre que se halla en el ring es nada menos que Dempsey, que fué a Caracas con el objeto de arbitrar la pelea. (Foto International News)

EN LAS ESTRIBACIONES alpinas, un soldado suizo guarda la frontera de su país, convenientemente camouflado en la nieve. (Foto Wide)

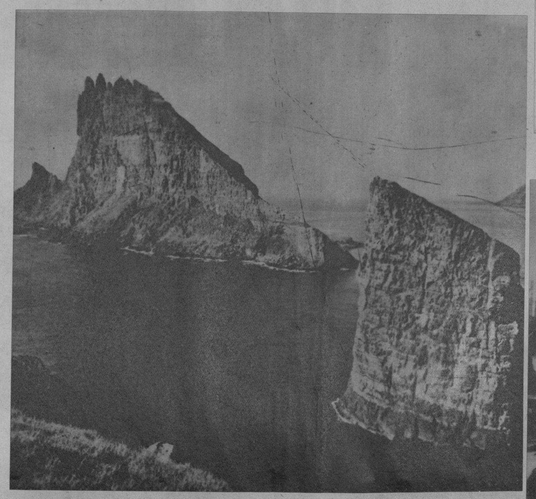

GIGANTES avanzados de las islas Faroes, ocupados recientemente por Inglaterra. Pertenecen a Dinamarca. (Foto Inter. News)

LAS ISLAS Faroes, pertenecientes, con Islandia y Groenlandia, a Dinamarca, las acaban de ocupar las fuerzas británicas, según Mr. Churchill, para preservarlas de un ataque alemán. Se hallan situadas al Norte de Escocia y su principal atracción es la pesca. Este aspecto corresponde a Lopra, la capital. (Foto Inter. News)

[illegible] ha captado, de [illegible] de los partes [illegible] reciente contra [illegible] ingleses se acoge [illegible] la plaza por los [illegible] destroyers alemanes [illegible] ataca a la es[illegible] Muchos bu[illegible] según el artista, [illegible] News)

LAS QUINTUPLES Dionne tomaron al Obispo de Pembrone por un Policía de la Guardia Rural Montada del Canadá. El Obispo, Rdo. Leo Nelligan hace regularmente una visita a la casa de las famosas quíntuples que se halla enclavada en su diócesis. (Foto King Features)

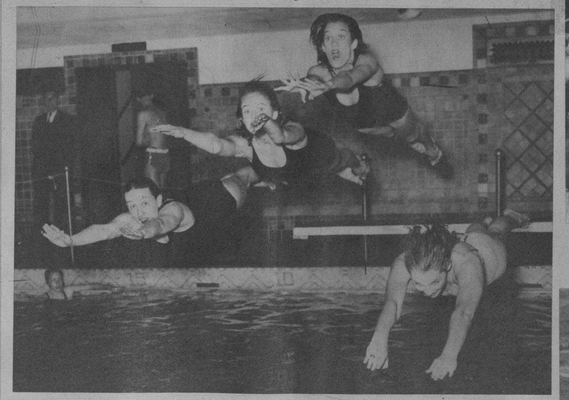

EL TEAM de la Womens Association de New York, que ha vencido en el campeonato libre de natación, fué captado en un momento en que la cámara se quedó «estática», captándoseles a sus componentes los rostros, que no tienen, en verdad, mucho de femeninos. (Foto International News)

HE AQUI el destroyer británico «Crorton», gemelo del «Glownorn», que fué hundido en aguas noruegas en uno de los sucesivos encuentros sostenidos con los buques alemanes. (Foto Inter. News)

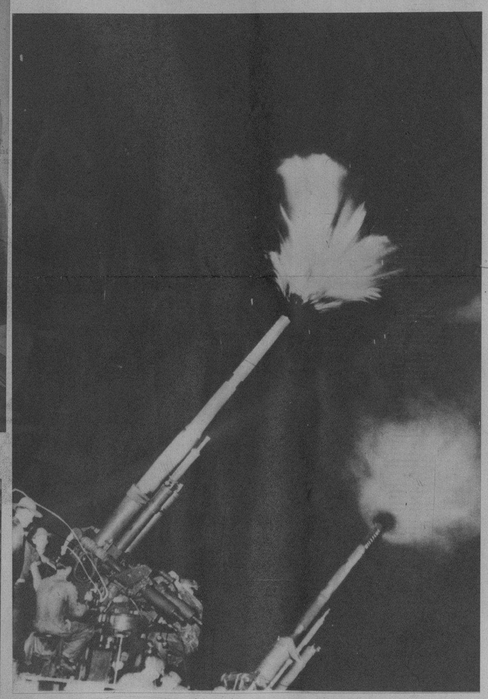

EN PUNTA BORINQUEN (Puerto Rico) los artilleros del 66 Americano de costa practican intensamente, sin reparar en la noche. Aquí está esta pieza en acción, lanzando su plumero de luz. (Foto Wide)

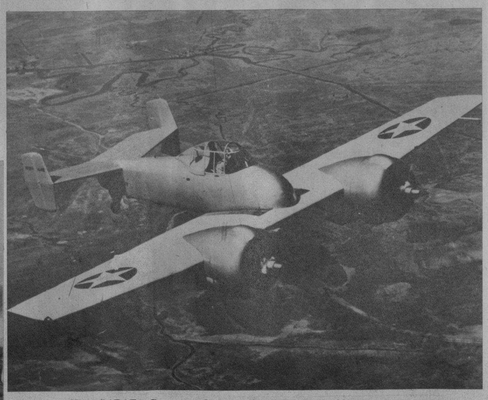

UN APARATO Grumman de dos motores, de persecución y bombardeo, que se acaba de construir para el ejército americano. Lleva más ametralladoras que los restantes de su capacidad, con un depósito adicional de combustible. Aquí está, en pleno vuelo, cerca de New York. (Foto I. N.)

M.E.C.D. 2016

¿MEDIO ENFERMO DE TANTOS LAXANTES?

Kellogg's ALL-BRAN—un Alimento Natural—alivia el estreñimiento ordinario *permanentemente*

¿Sufre Ud. esa sensación de cansancio y de indiferencia que viene del estreñimiento y de las dosis de laxantes? No hay motivo para ello.

El estreñimiento viene, con frecuencia, de que falta, en la alimentación, el "bulto" necesario a la masa intestinal. Para eso sirve ALL-BRAN, que es un alimento voluminoso natural y que, si se toma con regularidad, alivia *permanentemente* el estreñimiento que se debe a la falta de "bulto."

Los laxantes tienen el efecto contrario. Tomados a menudo, pueden empeorar el estreñimiento ordinario.

¡Halle Ud. alivio *permanente* con ALL-BRAN, el alimento natural. Kellogg's ALL-BRAN es un cereal para el desayuno, que tiene sabor a nuez y está tostado! Contiene más hierro y vitamina B que las espinacas. Para mejor salud, coma Ud. ALL-BRAN todas las mañanas, con leche o frutas, y beba agua en abundancia. Se vende en todas las tiendas de comestibles.

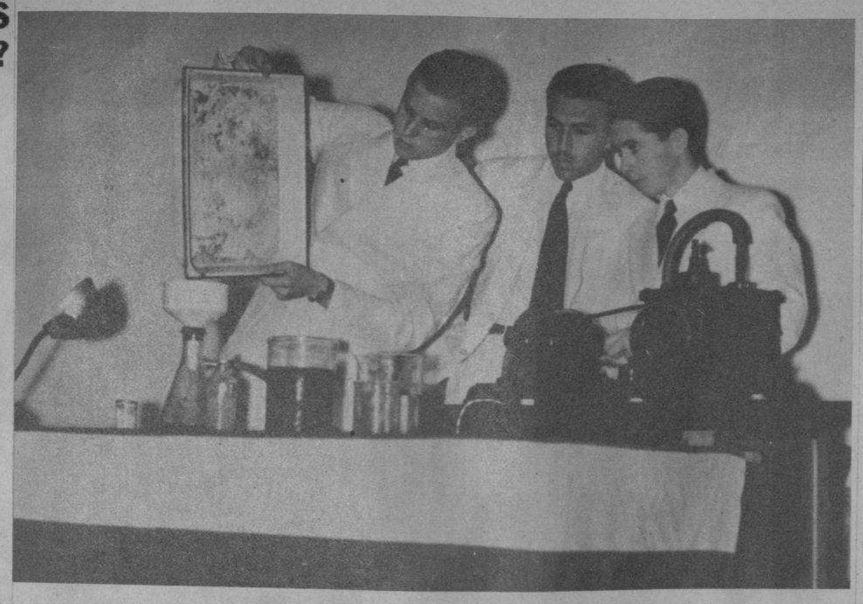

UN DETALLE del acto científico celebrado el pasado sábado en el Colegio de Belén, por sus alumnos, con motivo de cumplirse el cuarto centenario de la fundación de la Compañía de Jesús.—(Fot. DM)

Para satisfacción entera, obtenga eliminación completa,

SAL HEPATICA

HACE *TRES* COSAS - NO SOLO UN

1 Limpia el organismo
2 Combate la acidez
3 Estimula el hígado

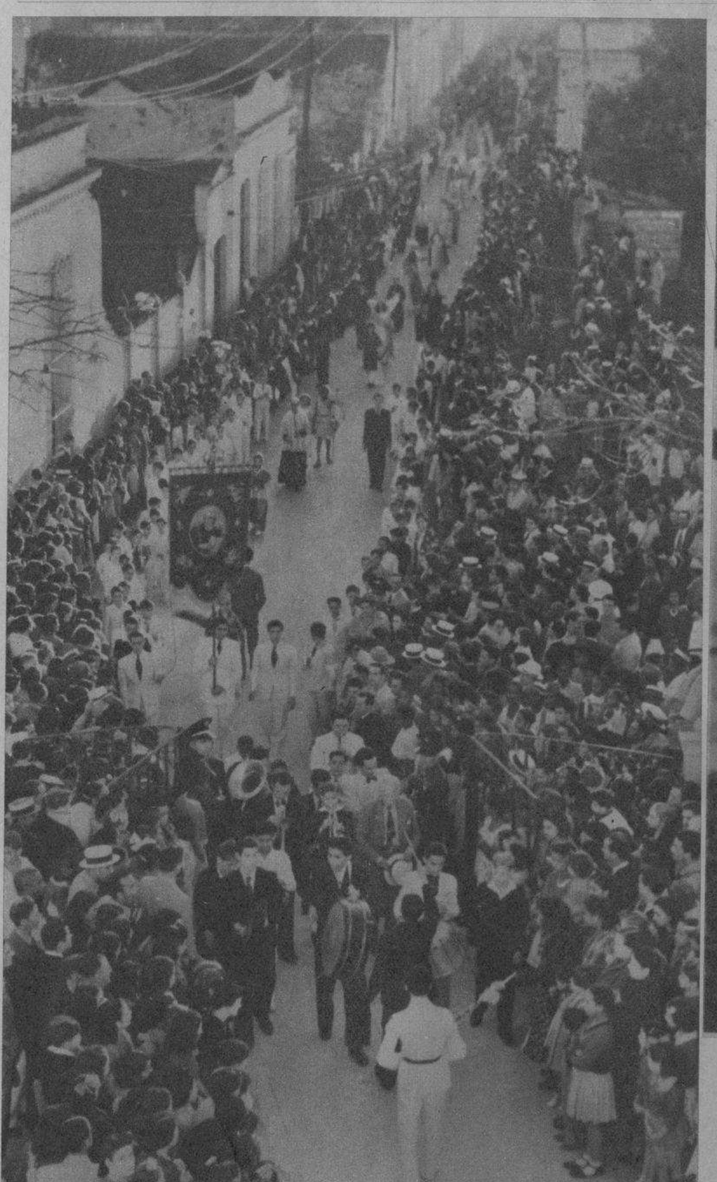

ANTEAYER se celebró en Guanabacoa la tradicional procesión de los niños, donde los alumnos de los Escolapios, representando los Santos, desfilan por las calles de la Villa. Este es un aspecto del desfile al salir del colegio, ante millares de personas, que desde la Habana fueron a presenciar tan bonito acto.—(Fot. DM)

OFELIA MORALES y Abreu, encantadora hija de los Marqueses de Valle Siciliana, ofreció un simpático party el sábado por la noche en su espléndida residencia del Vedado. En la gran escalinata de la casa posaron para nuestro fotógrafo los invitados que rodean a la señorita Morales Abreu.—(Fot. DM.)

LA SEÑORITA Loló Vinent, luciendo elegante vestido de mano por Nenita Roca y Otilia Ruz, que por su originalidad fué de los más celebrado en la exposición a beneficio de la Asociación de San Vicente de Paul.—(Fot. DM)

MODELO en yeso original del notable escultor Juan José Sicre, anverso y reverso, respectivamente, de la Medalla Panamericana que, por iniciativa y a propuesta de la Sociedad Colombista Panamericana será otorgada por el Gobierno de la República de Cuba a las instituciones y personas que anualmente hayan contribuído de manera más notable al logro de los ideales de unión y fraternidad americana.—(Fot. DM)

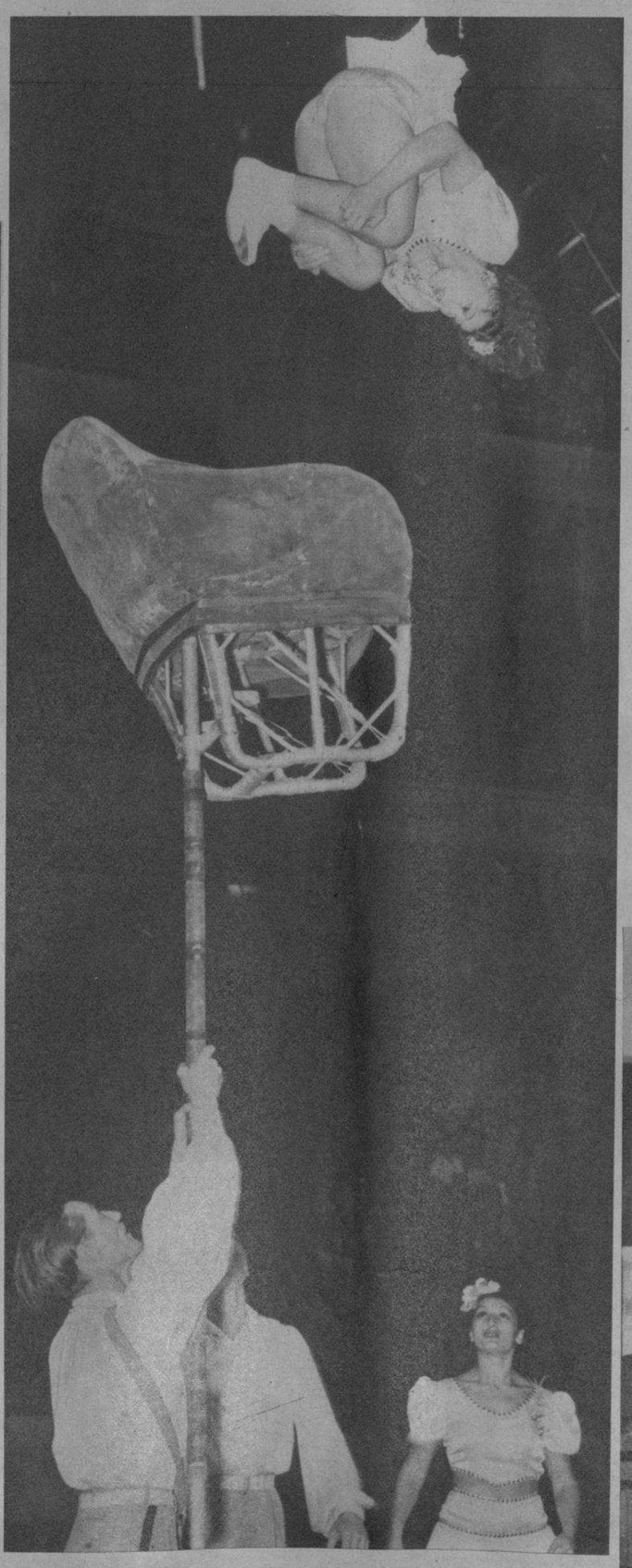

COZETE ORTANS, ejecutando un maravilloso salto durante una exhibición del Circo Ringling, Barnum y Bailey—en el Madison Square Garden, en New York.—La foto está tomada mediante la nueva lámpara de velocidad, a una rapidez de 1|100,000 de segundo.—(International News.)

EN UN CLUB local ofreció el pasado sábado por la noche una exhibición nuestro máximo ajedrecista José Raúl Capablanca. Fué brillante su actuación en un movido encuentro de simultáneas.—(Fot. DM.)

FRENTE DEL LOCAL de Obispo y Villegas, donde la «CASA MENENDEZ S. A.», tiene instaladas sus vidrieras para el expendio de Billetes y Boletos. Diariamente se ve invadido este lugar por numeroso público que ansioso de probar su suerte afluye a esta casa a comprar sus Billetes. En nuestra sección de Rotograbado del próximo Domingo, daremos una amplia información de esta importante firma comercial «CASA MENENDEZ S. A.»

muselina inglesa

Petronio

ARBITRO DE LA ELEGANCIA

PIDALO A SU SASTRE

ALMACENES **NAZABAL** MURALLA 420

Restaurant MARGUERY

ESTABLECIDO DESDE HACE MAS DE UN CUARTO DE SIGLO.
ABIERTO LOS DOMINGOS.

DE FAMA INTERNACIONAL POR LA EXCELENCIA DE SU COCINA FRANCESA Y DE SUS VINOS AÑEJOS. ARROZ CON POLLO A LA CRIOLLA.

LUGAR DE REUNION DE LO MAS PRESTIGIOSO DE LA COLONIA LATINA EN NEW YORK.

270 PARK AVENUE. **NEW YORK.**

M.E.C.D. 2016