1ª SECCION

SERVICIO DE ASSOCIATED PRESS. Ésta queda autorizada para usar nuestro servicio de noticias de información.

Servicio exclusivo de la Agencia «Havas» y del «Herald Tribune», de New York.

DIARIO DE LA MARINA

El DIARIO DE LA MARINA es el periódico más antiguo de Cuba. Fué fundado en el año mil ochocientos treinta y dos.

Servicios especiales de España. Hilo directo con New York y recepción directa por radio de otros servicios.

1ª SECCION

AÑO CVIII.—NUMERO 88 | ACOGIDO A LA FRANQUICIA POSTAL | LA HABANA, VIERNES, 12 DE ABRIL DE 1940.—SANTOS CONSTANTINO, JULIO Y ZENON | TIEMPO PARA HOY: BUENO | PRECIO: 5 CENTAVOS

ALEMANIA ENVIA SIN INTERRUPCION LAS TROPAS A NORUEGA

EN BERGEN LOS SOLDADOS NAZIS OCUPARON 5 BUQUES INGLESES CARGADOS DE MATERIAL BELICO

INFORMAN LOS ALEMANES QUE AL OCUPAR A OSLO ENCONTRARON 50 AVIONES CURTISS COMPLETAMENTE NUEVOS, LOS QUE SERAN ESTUDIADOS POR SUS TECNICOS

TEME FRANCIA ATAQUE ALEMAN POR OCCIDENTE

YA CANCELO TODAS LAS LICENCIAS

Solamente ha habido en los Vosgos fuego de artillería, contestado por los franceses

PARIS, abril 11. (AP).—Al recibir informes, que hacen creer al Gobierno que los alemanes preparan un golpe en el frente occidental, Francia ha cancelado todas las licencias militares.

No se ha divulgado el carácter de esa información, pero se le ha concedido crédito en los círculos oficiales franceses y las autoridades militares creen que basta ello para que se tomen medidas contra la posibilidad de que ocurra lo que en ella se anuncia.

Para los franceses la ofensiva nazi en el Oeste pudiera significar un ataque a sus posiciones, lanzándose al mismo tiempo sobre Holanda.

No obstante esta oscura perspectiva, los franceses hallaron algún consuelo en las declaraciones hechas por el Primer Ministro Paul Reynaud ante la Cámara de los Diputados, en medio de grandes ovaciones, de que, durante las operaciones navales, los aliados hundieron dieciocho barcos navíos frente a Noruega mientras que sólo tuvieron en barcos cuatro bajas los ingleses y ninguna los franceses.

Una agencia semioficial francesa anuncia que «en varios puntos del frente occidental se observan preparativos que pudieran indicar un inminente ataque».

Nada ha ocurrido todavía y el comunicado del alto mando se limita a decir que «al oeste de los Vosgos hubo algún fuego de artillería, contestado vigorosamente por los franceses».

Los alemanes realizaron tres vuelos profundos sobre las porciones oriental y septentrional de Francia. Esta mañana, las autoridades francesas decían que los cazas habían derribado dos aparatos alemanes que trataban de acercarse a París.

Después de siete meses de guerra, varios millones de soldados franceses y más de 200.000 soldados ingleses están concentrados delante y detrás de la línea Maginot. Cerca de las fronteras alemanas las avanzadas se alojan en las ruinas de las aldeas destruidas por la artillería alemana.

Recientes informaciones del servicio de inteligencia francés daban cuenta de una considerable actividad alemana no solamente en el frente de 100 millas entre el Mosela y el Rhin, sino también en las fronteras con el Luxemburgo, Bélgica y Holanda.

El partido socialista del ex Primer Ministro León Blum se unió al radical socialista del ex Primer Ministro Edouard Daladier, a la Federación Republicana y a la Unión Republicana y socialista, pidiendo el aplazamiento del debate sobre la dirección de la guerra por el Gobierno de Reynaud, al objeto de darle completa libertad de acción en estos momentos.

El Primer Ministro conferenció esta noche con el Embajador francés en Turquía, R. L. D. Massigli y el General Maxime Weygand, jefe de las fuerzas francesas en el Cercano Oriente, quien previamente había conferenciado con Daladier.

COMBATE ENTRE INGLESES Y ALEMANES EN EL FRENTE OCCIDENTAL

LONDRES, abril 11. (Havas). El corresponsal de la Agencia Reuter, incorporado al ejército expedicionario inglés en Francia, comunica hoy, que las tropas alemanas intentaron tender una emboscada a una patrulla británica de las fuerzas que guarnecen un sector de la Línea Maginot. Inmediatamente se trabó el combate entre los destacamentos adversarios, dividiéndose la patrulla inglesa en dos secciones, que después regresaron a sus líneas, excepto dos hombres, uno de los cuales estaba herido, permaneciendo junto a él un sargento. Ambos fueron rescatados más tarde. Los alemanes tuvieron un muerto.

SE DICE QUE BERGEN HA SIDO CAPTURADO Y QUE MURIERON 200 NORUEGOS

ESTOCOLMO, abril 11. (AP). Se han recibido informes de testigos presenciales, los cuales dicen que Bergen ha sido capturado y que en la bahía entraron tres buques de guerra.

En la lucha que se libró en la fortaleza de Kvarven, en la desembocadura de la bahía, resultaron muertos unos 200 soldados noruegos. Antes de que trataran los buques de forzar la entrada, desembarcaron las tropas lejos del alcance de las fortalezas, que atacaron por dos lados. El buque tanque «Harbour» traía tropas a bordo. Cerca de 100 hombres desembarcaron esta noche.

Las detonaciones que se sienten hacia Kongsvinger no permiten decir si es la ciudad la que está siendo bombardeada o si es que se combate en su área. Se llama la atención respecto a que Elverum es una ciudad abierta que carece de fuertes. Hubo veinte heridos en la evacuación.

HOY TENDRAN QUE INSCRIBIRSE EN REGISTROS ESPECIALES LOS INGLESES Y FRANCESES DE OSLO

MALMOE, Suecia, abril 11. (Havas). Las autoridades militares noruegas han ordenado a todos los residentes ingleses y franceses de Oslo y sus alrededores, que se presenten el viernes próximo en las oficinas de registro, para cumplir las formalidades del caso. Todos los que no cumplan la orden, serán arrestados y castigados. Sin embargo, los diplomáticos y personas que disfruten de derechos extra-territoriales, están exentos de esta disposición.

Alemania tiene ya bajo su control la sexta parte de los católicos del mundo

LONDRES, abril 11 (Havas).—«The Universe», periódico católico londinense, en una información publicada esta noche, expresa que a consecuencia de la reciente invasión de Noruega y Dinamarca por Alemania, ésta tiene bajo su dominio dos obispos, 118 sacerdotes, 880 religiosos y 32,800 católicos laicos. Con esa adición, el total de miembros del catolicismo en los territorios ocupados por el Reich, alemán es de unos 59 millones, es decir, una sexta parte del total de católicos en el mundo entero.

ASESINADOS DOS ALEMANES EN BUCAREST.—TEMOR A COMPLICACIONES INTERNACIONALES

BUCAREST, abril 11. (AP).—El asesinato de una pareja identificada por la policía como una muchacha alemana y un experto alemán en municiones aparecidos bajo el Arco de Triunfo de Bucarest, hace temer a los observadores graves complicaciones internacionales.

La policía asegura que tiene pruebas de que los dos alemanes eran espías y que fueron asesinados por «un agente de otra potencia extranjera».

El hombre, cuyo nombre no ha sido dado a conocer, se cree que estaba empleado en la fábrica alemana de municiones Krupp. La joven tenía unos 25 años de edad.

LOS ALEMANES SE ABSTIENEN DE ENTRAR EN TRATOS CON EL GOBIERNO QUE HA CONSTITUIDO WIDKUN QUISLING

El Rey Haakon y el Príncipe Olaf, resultaron ilesos del ataque de los aviones nazis

Poco después de abandonar el automóvil, éste fué blanco de las bombas. Huyeron al bosque

ESTOKOLMO, abril 12. (Viernes). (Havas).—El rey Haakon de Noruega, el príncipe heredero Olaf, el Primer Ministro Nygaarsvold y los miembros de su Gabinete están en sitio seguro, desde horas de esta madrugada. Pero el edificio en que estaba la residencia real y la sede provisional del Gobierno, en Niversund, población próxima a la frontera sueca, se encuentra completamente destruído. El monarca, el príncipe Olaf y el Primer Ministro, comían en el principal hotel de la pequeña ciudad cuando seis aviones alemanes volaron sobre el lugar lanzando de 25 a 30 bombas.

Haakon VIII, el príncipe Olaf y el jefe del Gabinete huyeron en automóvil. Minútos después aparecieron otros aviones nazis, y bombardearon el lugar en que se había detenido el vehículo, que sus tres ocupantes abandonaron para continuar a pie el camino a través de los bosques. El heredero de la corona se quedó atrás para prestar auxilios a una mujer.

S. M. el Rey Haakon VIII.

El Príncipe Olaf de Noruega.

AFECTARA AL MERCADO AZUCARERO LA GUERRA EN EL NORTE EUROPEO

Noruega importa y consume al mes 7,000 toneladas, en su mayoría de Cuba y EE. UU. Aumentará el flete por falta de buques

NUEVA YORK, abril 11. (AP.)—Los corredores de azúcar dicen que los acontecimientos guerreros en Escandinavia tendrán que hacer sentir sus efectos en el mercado azucarero mundial.

La George E. Kaiser Company, en su análisis del mercado dice que Noruega importa y consume 7.000 toneladas de azúcar por mes, la mayoría de Cuba y los Estados Unidos. Agrega que es demasiado pronto para decir si se ha perdido ese mercado, pero en tal caso, significará un aumento de 84.000 toneladas de pérdida.

En cuanto a Dinamarca, añade, no importa azúcar. Por el contrario, produce 246.000 toneladas, de las que exporta ordinariamente la cuarta parte.

Otro efecto de la repercusión de la guerra la experimentarán los transportes. Los buques noruegos cargan cerca de la mitad del azúcar que viene a los Estados Unidos desde Cuba y también participan en ese comercio de fletes los buques dinamarqueses. La supresión de los buques de las dos naciones de ese tráfico afectará necesariamente a los precios del azúcar.

La compañía dice que las noticias de la guerra, por el momento, han servido para contener la baja en los precios del azúcar de la parte oriental de los Estados Unidos.

Darán a conocer un plan de Inglaterra para llevar la contienda a Escandinavia

BERLIN, abril 11. (AP).—Alemania extendió en el momento preciso su brazo protector sobre Escandinavia, con el fin de evitar que llevaran a cabo los ingleses su plan de atacar al Reich desde Noruega, según sostienen esta noche los alemanes quienes desafían a los aliados a que traten de arrancar del Norte a los alemanes donde se han consolidado médiante un incesante envío de refuerzos desde Alemania. Al propio tiempo, dan cuenta de nuevos éxitos en el aire y en el mar.

La agencia oficial DNB informa que los bombardeadores alemanes averiaron gravemente a un portaaviones inglés esta tarde en el Mar del Norte, y que otros dos destroyers de John Bull fueron hundidos ayer en Narvik, al norte de Noruega.

No siendo para dar esta noticia, los alemanes han cerrado herméticamente sus labios con relación a las acciones navales y aéreas en el Skagerrak, el Kattegat y el Mar del Norte.

La DNB, en un boletín especial, dice que el ejército alemán que está en Bergen, Noruega, se ha apoderado de cinco buques ingleses cargados de material de guerra, figurando en el cargamento cañones, ametralladoras y municiones en abundancia.

La prensa y los funcionarios alemanes señalan que lo contenido en este despacho es base suficiente para afirmar que los ingleses se proponían atacar a Alemania desde Noruega, lo que justifica la invasión de ese país por el Reich.

«Si las tropas alemanas no hubieran llegado allí en el tiempo preciso y de manera imponente», dicen los centros autorizados, «los ingleses estarían allí ahora y Alemania se vería en el caso de tener que adoptar medidas defensivas en su frontera norte».

Los barcos ingleses se habían enviado a Bergen por adelantado, dice la DNB, bajo el pretexto de «ayudar a Finlandia». La agencia asegura que su cargamento iba a ser empleado por una fuerza expedicionaria inglesa, la que se supone habría de ocupar [illegible].

Dicen también los alemanes que al ocupar a Oslo hallaron cincuenta aviones americanos Curtiss completamente nuevos, los cuales serán estudiados por los técnicos con el fin de ver si obtienen algún detalle sobre su construcción.

El silencio que se observa acerca de las operaciones militares, navales y aéreas, se atribuye a exigencias del secreto militar.

«Divulgar ahora detalles, significaría, como es natural, dar valiosa información al enemigo», dice la DNB.

Sin embargo, la agencia anunció que las fuerzas navales alemanas hundieron anoche a dos destroyers aliados en el fiordo del Oeste cerca de Narvik, con los que son seis los destroyers ingleses que se han ido a pique en sólo esa área; también informó sobre los daños recibidos por un porta-aviones en el Mar del Norte.

Además y no obstante el silencio impuesto en relación con las operaciones navales y aéreas, los funcionarios declararon que grandes contingentes de soldados han sido transportados a Noruega en un movimiento que, insisten, se lleva a término sin el menor obstáculo por parte del enemigo.

En la campaña para pacificar a Noruega, informa la DNB que «varios» batallones noruegos fueron desarmados mediante un repentino ataque alemán a Elverum, donde el Rey se había refugiado. La agencia agrega que el ataque se dirigió desde Hamar, pero nada dice acerca de si los alemanes permanecen o no en Elverum.

«Tan perfectamente consolidadas están las posiciones alemanas en toda Noruega —se decía hoy en los centros autorizados— que no existe ni la más remota posibilidad de que puedan ser desalojadas nuestras tropas por las fuerzas inglesas y francesas.»

Después de anunciar la captura de cinco barcos ingleses cargados de material de guerra, en la bahía de Bergen, en círculos autorizados se dijo que pronto se darán a conocer «detalles completos de un plan inglés para convertir a Escandinavia en teatro de la guerra.»

La colocación de minas en aguas jurisdiccionales noruegas se dice, fué realizada con el conocimiento, por lo menos, de algunas autoridades locales. Los ingleses anunciaron el lunes que habían sembrado minas tres zonas a lo largo de la costa noruega con objeto de bloquear el «corredor» que se usaba por los mercantes alemanes para transportar mineral de hierro desde Narvik.

Un despacho de la DNB fechado en Narvik dice que los ingleses recogidos de los destroyers hundidos en la batalla librada ayer frente a ese puerto, aseguran que se les dijo al salir de Inglaterra que serían estacionados en Noruega con el objeto de mantener los campos de minas británicas en orden.

Los alemanes de Berlín parecen inclinados a no mezclarse en los asuntos de la política interior de Noruega. Dicen que, según tienen entendido, el Gobierno legal de Noruega está en algún lugar cerca de la frontera con Suecia y aislado del país.

Varios Ministros regresados a Oslo no han sido molestados por las autoridades alemanas.

Los alemanes se mantienen a distancia del llamado Gobierno de Widkun Quisling.

Holanda adopta medidas para asegurar a la nación contra los "peligros" de la navegación

Al igual que del exterior, en vista de los rápidos acontecimientos que se suceden en Europa. El espionaje

LA HAYA, abril 12. Viernes. AP.— En los centros oficiales se decía esta madrugada que por el Gobierno de Holanda se adopten medidas que aseguren al país contra «los peligros» del interior, así como del exterior, en vista de los rápidos acontecimientos que se suceden en Europa.

El carácter de las medidas tomadas por el Gobierno para garantizar la seguridad del país no se ha dado a conocer. Una declaración semioficial dice que el Gobierno «está completamente convencido de que existen peligros interiores».

Se ha dado un aviso contra la propagación de rumores, ya sea con intención maliciosa o sencillamente como una predicción de futuros acontecimientos.

Hay, aunque pequeño, un movimiento nazi activo en Holanda. Además, sus autoridades han reconocido la existencia, dentro del país, de muchos agentes del espionaje extranjero, que desde el comienzo de la guerra han estado tratando de descubrir.

Algunos observadores creen que ahora se adoptarán algunas disposiciones contra las actividades de los nazis holandeses.

VEA en la última página el **Resumen Internacional**, especialmente escrito para el DIARIO DE LA MARINA

BLANCOS DE LAS BOMBAS UN PORTA-AVIONES Y UN CRUCERO BRITANICOS

El encuentro se registró a unas 125 millas al Noroeste de Trondheim, en el Mar del Norte. Escorado el crucero

BERLIN, abril 11. (AP)— Los aviones de combate alemanes alcanzaron hoy a un crucero inglés con dos bombas, en un encuentro que se registró a unas 125 millas al noroeste de Trondheim, en el Mar del Norte. Igualmente, tocaron con una bomba de gran calibre a un porta aviones de la marina de guerra británica; todo esto anuncia esta noche la agencia oficial alemana DNB.

Agrega la misma agencia que el encuentro se registró cuando por los aviones se realizaba un reconocimiento.

A pesar de que las condiciones del tiempo no eran favorables, los aviones nazis atacaron.

Después de lanzar sus bombas los ocupantes de los aparatos nazis vieron una gran columna de humo que subía del porta aviones.

El crucero, sobre el cual las bombas cayeron en mitad del buque y a proa, quedó escorado.

Termina diciendo la agencia que los buques ingleses abrieron un terrible fuego con sus baterías anti-aéreas, y que, no obstante ésto y que se hicieron al aire muchos aparatos británicos, los aviadores lograron escapar sin pérdidas.

Algunas de las bombas cayeron en el agua muy cerca de otros barcos, pero no se ha podido precisar qué daño les causaran.

SIGUE LA CONFERENCIA SOBRE LOS BALKANES

EL MONUMENTO A MARTI: CONCURSO LITERARIO DE RESONANCIA CONTINENTAL

Dr. Luis Rodríguez Embil, a quien se otorgó el primer premio en el concurso literario convocado por la Comisión Nacional del Monumento a Martí. (Véase información en la página DOS).

Los alemanes tenían órdenes de hacer prisioneros al Rey y a los miembros del Gobierno de Noruega

ESTOCOLMO, abril 11. (AP).—Un soldado alemán, hecho prisionero en la lucha sostenida al sur de Elverum, declaró que las tropas alemanas tenían concretas órdenes para detener al rey Haakon y a los miembros del Gobierno y conducirlos a Oslo. Dice que los nazis supusieron que no encontrarían oposición al ocupar Elverum, que el fuego noruego les sorprendió y que muchos soldados alemanes resultaron muertos antes de que pudieran protegerse.

Un viajero sueco, que izo el viaje desde Hamar en automóvil, manifiesta que la estación ferroviaria se encontraba en llamas y que la ciudad ha recibido muy grandes daños.

Otro viajero procedente de Noruega, informa que los alemanes se retiraron a unas 30 millas al sur de Hamar. Los habitantes de Elverum, [illegible] que la ciudad sea bombardeada [illegible] causa de haber sido ignorado el ultimátum.

Otra noticia que llega a esta ciudad, es que el jefe de la policía de Oslo, por orden del comandante militar alemán, ha confiscado todos los automóviles y los depósitos de gasolina.

El periódico vespertino «Aftonbladet» informa que las tropas alemanas de Noruega, han sido reforzadas con aviones desde las nuevas bases danesas.

HASTA AHORA HA RESULTADO FRUCTIFERA

Se espera la reacción que tendrán esas naciones por la agresión a Escandinavia

LONDRES, abril 11. (Havas).—Las entrevistas sostenidas entre el Secretario de Estado, Lord Halifax, y los Embajadores y Ministros de Inglaterra, en las capitales balkánicas y otras, interesadas en la situación del Sudeste europeo, continuaron hoy y proseguirán mañana y el lunes próximo. Se tenía el propósito de que las conferencias terminasen esta semana, pero tuvieron que ser aplazadas hasta principios de la entrante.

Se puede suponer que las repercusiones que la agresión de Alemania a Escandinavia tengan sobre los países de los Balkanes, deben ser estudiadas a la luz de los informes que de esa región del continente se reciban. En razón del carácter transitorio de la fase actual, se estima que por lo menos han de transcurrir de dos a tres días antes de que las indicaciones procedentes de las naciones balkánicas revelen cuál es la reacción en ellas ante la actitud enérgica de los aliados, y las pruebas del carácter de perpetua agresividad que demuestra la política exterior del nazismo.

Informes dignos de crédito revelan esta noche, que en lo que respecta a los demás aspectos de la consulta diplomática, las conferencias han resultado fructíferas y revestirán gran importancia para la aplicación de la guerra económica a la zona sur-oriental de Europa, tanto desde el punto de vista del estrechamiento del bloqueo, como desde el de aumentar las compras de mercancías que puedan ser utilizadas por el Reich.

PARECE QUE LOS INGLESES ESTAN DESEMBARCANDO TROPAS EN LA PARTE EXTERIOR DEL FIORDO DE OSLO

LONDRES, abril 11. (AP).—Un despacho de Uddevala, ciudad sueca que se encuentra a unas cien millas del fiordo de Oslo, dice que se han visto varios buques británicos en la parte exterior del fiordo que «al parecer están desembarcando tropas».

La noticia ha sido trasmitida a esta capital por la agencia Reuter.

ESTA MADRUGADA DISCUTIA LA COMISION COORDINADORA LOS CONTRATOS DE TRABAJO

Aprobó la colegiación obligatoria de los profesionales universitarios y de los que posean títulos oficiales. Se aprobó el derecho a la huelga obrera y al paro patronal.

La Comisión Coordinadora de la Convención Constituyente aprobó en definitiva el derecho a la sindicalización libre de los obreros y los empleados privados, dejando a la ley la regulación de la misma.

No se hace mención en el precepto de los empleados públicos, por estimarse, según nos informó anoche el doctor José Manuel Cortina, presidente de la comisión, que los funcionarios y empleados públicos quedarán completamente protegidos con el establecimiento de la carrera administrativa.

También se manifestó la Comisión Coordinadora a favor de la colegiación obligatoria de los profesionales universitarios y de los que poseen títulos oficiales, aunque no sean universitarios.

En este precepto se deja también a la ley la regulación de la disposición.

El artículo del dictamen de la sección de Trabajo y Régimen de la Propiedad que se refería al derecho a la huelga y al boycot fué objeto de grandes debates.

Se llegó al acuerdo de plasmar en el precepto constitucional tanto el derecho de huelga para los trabajadores como el derecho al paro para los patronos, y se excluyó del proyecto el derecho al boycot, por estimárselo improcedente.

Tanto en el caso de la huelga como en el del paro se deja establecido que la cuestión debe ser sometida a un tribunal de arbitraje.

Los delegados Francisco Ichaso, Emilio Núñez Portuondo, Ramón Zaydín y el propio José Manuel Cortina tuvieron una gran intervención en este debate.

De madrugada se discutía sobre el precepto relativo a los contratos colectivos de trabajo.

Todo el que nazca en Cuba será cubano

A propósito de una proposición del doctor José Manuel Cortina, se ha dejado consignado en el proyecto de Constitución, en la parte relativa a la ciudadanía, que todo el que nazca en Cuba será cubano.

Es decir, que queda sin efecto el derecho de opción, al llegar a la mayoría de edad, que se concedía a los hijos de extranjeros nacidos en suelo cubano.

El doctor José Manuel Cortina defendió con verdadero calor esa tesis, haciendo resaltar que Cuba, como país pequeño, debía orientar sus pasos hacia la captación del mayor número de ciudadanos.

También destacó que no se concebía que el Estado cubano emplease sus recursos en atender a la manutención y a la preparación de un individuo nacido en Cuba, bajo el pretexto de que era cubano, y que al llegar a la mayoría de edad se le concediese el derecho de optar por otra ciudadanía.

En el caso de que desease cambiarla—recalcó el doctor Cortina—debe seguir el procedimiento que se exija para ello.

Disposiciones en las costas suecas

ESTOKOLMO, abril 11. (Havas).—El jefe de la Armada sueca ha hecho saber que, hasta nueva orden, todos los faros de la costa, entre Talloe y Tislana, deberán apagarse. Se anuncia, igualmente que los buques de guerra suecos han colocado minas en las aguas territoriales de la nación, entre Varberg y Snoegen.

RESOLVERA LA CONSTITUYENTE EL LUNES LA REHABILITACION DE LA MITAD DEL CONGRESO

La moción otorgando poder al Senado y la Cámara para que legislen sufrirá enmiendas. Existe la impresión de que tal función estará condicionada. Tiene votos para ser aprobada

Los reporters parlamentarios han sido informados de que la Asamblea Constituyente será convocada a una sesión extraordinaria posiblemente el lunes a las cuatro de la tarde con el fin de considerar el proyecto relativo a revestir de facultades legislativas a la mitad del Congreso.

Respecto a este importante asunto, la Asamblea tiene sobre la mesa una Moción cuyo tratamiento exige, reglamentariamente, 51 votos favorables, toda vez que ello entraña la revisión del anterior acuerdo por el cual fué resuelto que los actuales senadores y representantes recesarán hasta la toma de posesión de los congresistas que resulten electos en los comicios generales que tendrán efecto el 14 de julio de este año.

A la moción citada se le han sugerido diversas enmiendas. Entre otras hay una estableciendo la rehabilitación, como legisladores, de los congresistas que cesaron el primer lunes del corriente abril.

No es preciso advertir que los autores de tal enmienda son los mismos que han venido propugnando con tenaz insistencia la extensión de los mandatos de los legisladores cesantes; fórmula que entienden la única capaz de mantener el ritmo constitucional, ahora interrumpido por la obligada inactividad de los organismos legislativos.

Los convencionales defensores de la enmienda se oponen al proyecto de habilitar la mitad del Parlamento fundándose en el criterio sostenido por algunos juristas de que la Asamblea Constituyente carece de poderes para otorgar funciones legislativas a los actuales congresistas, ya que tal medida implicaría la reforma del Estatuto Constitucional vigente; y la Asamblea ha sido creada y convocada al solo y exclusivo objeto de redactar una nueva Constitución y en modo alguno para enmendar la que nos rige.

Teniendo de su parte el proyecto habilitando la mitad del Congreso, la mayor cantidad de sufragios de los señores delegados, huelga consignar que saldrá triunfante de la recia contienda parlamentaria que se avecina.

Otras enmiendas están preparándose para ser introducidas en la moción. Unas de carácter técnico y otras de orden funcional del Congreso provisional.

Hay noticias de que en la propia sesión del lunes será informada la Asamblea sobre la resolución tomada por el doctor Laredo Bru, aceptando permanecer en la Presidencia de la República hasta la fecha en que tome posesión el Gobierno elegido en las urnas del 14 de julio.

La prórroga del mandato del doctor Laredo Bru fué convenida oportunamente por la Asamblea.

No se reunió la Asamblea

Por falta de quórum no celebró la anunciada sesión de ayer, la Asamblea Constituyente. En ella debió darse cuenta con el proyecto total de Constitución. Pero teniendo noticias los señores convencionales de que la Comisión Coordinadora no ha rendido aún el trabajo de acoplar y articular los distintos proyectos acordados por las Secciones, no acudieron a la convocatoria.

Nuevamente ha sido citada para hoy viernes la Asamblea con la misma orden del día.

Alemania comienza a trasportar refuerzos a Noruega, empleando sus aviones.

ESTOCOLMO, abril 12. Viernes. (Havas). Los corresponsales de la prensa sueca en la frontera de Noruega, calculan en 20.000 hombres los concentrados ya por Alemania en la región meridional noruega.

Al mismo tiempo recogen el rumor de que el mando nazista ha comenzado a trasportar refuerzos al territorio invadido, empleando para ello grandes aviones, con capacidad cada uno para un destacamento de 20 o 30 soldados en cada vuelo.

OTRA BATALLA NAVAL FRENTE A TRONDHEIM

La noticia ha sido dada por la Reuter, la que se la atribuye a las radios

LONDRES, abril 11. (AP). — La agencia inglesa Reuter, se hace eco de una información dada por radio, en la que notifica estarse librando una batalla entre barcos de guerra ingleses y alemanes frente al puerto noruego de Trondheim.

La agencia Reuter atribuye la noticia a la Radio de Finlandia que, a su vez, lo hace a la Radio de Aalesund.

Agrega el despacho que los aviones ingleses atacaron a los buques de guerra alemanes y a la aviación teutona, en el fiordo de Thondheim.

SERIAS AVERIAS A UN PORTA-AVIONES BRITANICO EN EL MAR DEL NORTE

BERLIN, abril 11. (Transocean).—Oficialmente se anuncia a las 10 y 30 p. m.: «Aviones de combate alemanes encontraron, al anochecer, en el Mar del Norte fuerzas navales enemigas. Las máquinas germanas atacaron, entre otros buques a un porta-aviones, causándole serias averías».

"REINA COMPLETA CALMA EN NORUEGA, Y HAN FRACASADO LOS ATAQUES DE LOS ALIADOS", DICE LA RADIO DE BERLIN

Agrega que se ha llegado a «una buena inteligencia» con el Comandante noruego de Oslo, quien está al lado de Alemania

NUEVA YORK, Abril 11. (AP)— La Radio Berlín, en una trasmisión interceptada por la CBS, dijo esta noche, que se ha llegado a «una buena inteligencia» con el comandante noruego de Oslo, y que éste, ha declarado, que utilizará las antiaéreas de la Capital noruega contra los aviones aliados, en el caso de que atacaran la ciudad.

La trasmisión alemana se efectuó a las 8:20 de la noche.

«Reina completa calma en Noruega, dice el comunicado:

«Es digna de notarse, particularmente, la inteligencia a que se ha llegado con el comandante de Oslo, quien manifestó estar dispuesto a hacer uso de las armas defensivas de Noruega incluso con las baterías anti-aéreas, en el caso de verse aviones ingleses o franceses sobre la capital.

«Hasta ahora, todos los ataques aéreos del enemigo han sido ineficaces, siendo rechazados con pérdidas para él, de la misma manera, fracasaron los ataques efectuados por las unidades navales aliadas.

«Es obvio, que por el momento no se puedan dar detalles de las acciones individuales que se libran en el mar o en el aire, porque tal información, pudiera ser valiosa para el enemigo».

ENTRO EN SANTIAGO DE CUBA, DE ARRIBADA FORZOSA, UN BARCO DANES

SANTIAGO DE CUBA, abril 11. DIARIO. Habana.— Llegó ayer, de arribada forzosa, a este puerto, el vapor danés «Helgajohansen». Cuando navegaba a la altura de Baracoa, tuvo noticias de que Dinamarca había sido invadida por Alemania. En evitación de un posible riesgo, el capitán determinó refugiarse en nuestro puerto. Dentro de breves momentos, se presentará ante las autoridades, para formular la correspondiente protesta de arribada forzosa.—García, corresponsal.

Las hazañas de la Armada británica son dignas de la historia inglesa, dijo ayer en la Cámara de los Comunes Winston Churchill. (Véase última plana).

LOS AZUCAREROS DE ESTADOS UNIDOS ACUERDAN TOMAR COMO BASE PARA SUS DISCUSIONES EL PROYECTO CUMMINGS

Declaró Cummings que jamás ha pensado en quitar a Cuba 200,000 tons. y que si prospera la reducción, la veta Roosevelt

WASHINGTON, Abril 11. (AP)— Por segunda vez volvió a reunirse hoy la comisión de Agricultura de la Cámara de Representantes, que ha abierto una información pública para las proposiciones de ley que se han presentado en sustitución de la vigente ley de control del azúcar.

Los representantes de la industria azucarera han convenido en tomar como base para las discusiones el proyecto de ley de Cummings, no obstante las afirmaciones de varios de ellos de que es totalmente inaceptable.

Cummings, aunque defiende su proyecto, ha manifestado a la industria que jamás «ha pensado» en quitar a Cuba 200.000 toneladas, y que es contrario a la reducción de las cuotas cubanas de importación.

Dijo a un grupo de azucareros, que sería desastroso no aprobar una ley azucarera y añadió que en el caso de que se insistiera en la reducción de la cuota cubana tropezarían con el veto presidencial.

Clarence R. Bitting, operador azucarero, propuso que a Cuba se le dé una cuota libre de derechos de 100,000 toneladas al mes, arguyendo que eso aumentaría el poder adquisitivo de la Isla.

EL REMOLCADOR «WARBLER» SALE DE CAYO HUESO PARA PRESTAR AUXILIO A UN BARCO

CAYO HUESO, Fla., abril 11. (AP).—El remolcador «Warbler» convoyó a un mercante noruego hasta el puerto saliendo inmediatamente para la costa cubana, a fin de ayudar a otro, que se dice ha encallado frente a Cayo Francés.

El capitán Cornelius Petersen, del «Warbler», manifestó que el vapor «Ascot» no está en inmediato peligro.

La Federación Estudiantil Universitaria da un plazo de cuarenta y ocho horas al Decano de Cirugía Dental para que dimita. (Véase la página TRES).

M.E.C.D. 2016

PREMIADOS LOS AUTORES DEL CONCURSO LITERARIO "J. MARTI"

EN BRILLANTE ACTO HICIERON PUBLICOS LOS NOMBRES DE LOS QUE RESULTARON AGRACIADOS

Fueron ellos el Dr. Luis Rodríguez Embil, Ministro de Cuba en el Uruguay, y los señores Isidro Méndez y Félix Llano, a los que entregaron los cheques y diplomas. Habló el Dr. Remos

Ayer, a las cuatro de la tarde, tuvo efecto en los salones de la Academia Nacional de Artes y Letras, el acto de la apertura de los sobres contentivos de los nombres de los autores cuyos lemas habían sido premiados en el concurso literario celebrado por la Comisión Nacional del Monumento a Martí y cuya convocatoria tuvo carácter continental.

La presidencia

Ocuparon sitio en la mesa presidencial el doctor Domingo F. Ramos, Secretario de Defensa; el doctor Antonio Sánchez de Bustamante, que presidió el Jurado calificador y discernidor de los premios; el doctor Medardo Vitier, Secretario; el Dr. Juan J. Remos; el coronel López Migolla, Tesorero de la Comisión del Monumento; el senador Rosado; el comandante Bolet y el doctor Netto, Secretario de la Comisión.

La concurrencia

En la selecta y numerosa concurrencia, en la que sobresalían bellas y distinguidas damas, anotamos al teniente Abella, que ostentaba la representación del Jefe del Ejecutivo Constitucional coronel Pedraza; al teniente Alvarez Torres, que representaba al coronel González, Jefe de la Marina Constitucional; al teniente Padrón, en representación del Jefe de la Policía, Nacional teniente coronel Bernardo García; al capitán Antonio D. Torra, jefe del Bureau de Prensa del Ejército; al doctor José María Chacón y Calvo, Director de Cultura de la Secretaría de Educación; al Dr. Eulario Guera, en representación del Subsecretario de Estado; el Sr. Rodríguez Morey, Director de la Escuela San Alejandro; doctor Ramón A. Catalá, Secretario de la Academia Nacional de Artes y Letras; el doctor Mariano Brull, Encargado de Negocios en Bélgica; los periodistas doctor José I. Solís, Serafín García, Ernesto F. Arrondo, José Serrano y Santiago Torra.

El Dr. Netto

Abierto el acto por el Dr. Domingo Ramos, Secretario de Defensa, leyó unas breves cuartillas el doctor Netto, Secretario de la Comisión, informando del proceso reglamentario del concurso, el cual se había cumplido, y de cuanto con el mismo se ha relacionado.

Los lemas premiados

A continuación el doctor Medardo Vitier, Secretario del Jurado, dió lectura al acta contentiva del fallo dictado y por el que se premiaban los lemas siguientes: Primer premio, por mayoría: «El Santo de América». Segundo premio, también por mayoría: «The de world is mind precipitated». Tercer premio, por unanimidad: «Místico del Deber.»

Se abren los sobres

Seguidamente, el doctor Domingo Ramos procedió a abrir los sobres que contenían el nombre de los autores cuyos lemas habían sido premiados, resultando agraciados en la siguiente forma: Primer Premio: Dr. Luis Rodríguez Embil, Ministro de Cuba en el Uruguay; Segundo Premio: Sr. M. Isidro Méndez; Tercer Premio: Sr. Féliz Lizaso.

Con grandes aplausos acogió la concurrencia la mención de los nombres de los triunfadores, a medida que los iba proclamando el doctor Netto.

Los premios en metálico

Presente el coronel López Migolla, Tesorero de la Comisión Central del Monumento, extendió dos cheques por la suma de dos mil y mil pesos, respectivamente, en favor de los señores M. Isidro Méndez y Féliz Lizaso, segundo y tercer premio del Concurso, quienes los recibieron. Además extendió otro cheque por la cantidad de tres mil pesos en favor del doctor Rodríguez Embil, el cual le será remitido a la Legación de Cuba en Montevideo.

El Dr. Remos

El Dr. Domingo Ramos, que presidía el acto, después de felicitar a los señores Méndez y Lizaso por la victoria literaria obtenida y de excusar la ausencia del coronel Fulgencio Batista, paladín de la iniciativa del Monumento, que se encontraba impedido de concurrir al acto, concedió la palabra al Dr. Juan J. Remos, miembro del Jurado.

Comenzó el Dr. Remos señalando que en un Jurado donde concurrían cuatro grandes oradores no debía ser él, el más modesto, quien hiciera uso de la palabra. Se refirió al Dr. Antonio Sánchez de Bustamante, ilustre internacionalista, y dijo que encarnaba una tradición de gloria; al Dr. Santiago Arguello, «alto representativo del pensamiento hispanoamericano»; al Dr. José Manuel Cortina, «el orador romántico de la democracia nuestra»; al Dr. Vitier, «orador de palabra enterada, reflexiva, transcendente». Cualquiera de ellos —dijo— era más indicado que yo para hablar, pero cumplo el encargo obedeciendo al afectuoso requerimiento tanto del Dr. Sánchez de Bustamante como del Dr. Ramos.

Continuó el Dr. Remos haciendo un juicio de los escritores premiados. Rodríguez Embil, poeta y novelista, ensayista de pulcro, elegante y castizo estilo. Comenta la novela «La Insurrección», y el ensayo «El Soñar de Segismundo». (El repórter recuerda las admirables crónicas de «El Imperio Mudo», modelo de sobriedad, de ponderación y de aristocracia espiritual,.

Cita el segundo premio. M. Isidro Méndez, escritor medular, crítico y analista; historiador. Hace años el señor Méndez fué premiado en Madrid en análogo concurso.

Por último, habla del Sr. Félix Lizaso, investigador infatigable, escritor donoso, uno de los más auténticos valores de nuestras letras. Se refiere a su Epistolario del Apóstol «regalo maravilloso —dice— para cuantos quieran comprender y estudiar a Martí». Estos tres grandes escritores —agrega el orador— han consagrado sus desvelos y afanes en lograr el Martí total y único en las infinitas aristas de su personalidad «divina, siendo humana», de ahí el valor de esas biografías que contribuirán a la mayor difusión de la vida ejemplar del Maestro.

En párrafos brillantes, se refiere el Dr. Remos a la «hermosa obra de levantar un Monumento a Martí», que será la expresión del sentimiento popular condensado en piedra de eternidad en devoción al Apóstol. «Iniciativa loable en grado sumo—exclama—del coronel Batista, quien en un discurso ante los jóvenes de las Escuelas Rurales que él fundara lanzara la idea del Monumento, y que recogiera el general Rafael Montalvo, el general más joven de la guerra emancipadora. El Dr. Remos envía un saludo al general Montalvo.

Continúa su hermosa peroración destacando la significación de los monumentos, como expresión del alma popular. Gómez, Maceo, Martí. La acción y el pensamiento en la última jornada por la independencia, simbolizando en el mármol y en el bronce el amor de los cubanos. Porque—dijo— los hombres como [illegible] asamblas en la Historia [illegible] van de admiración y ejemplo a las generaciones.

Terminó el Dr. Remos su discurso felicitando de nuevo a los triunfadores y confiando en que la difusión de las obras premiadas hará que las generaciones comprendan que los esfuerzos de Martí tendían a lograr «la república de la honestidad, el decoro y la concordia».

Muy aplaudido y felicitado fué el ilustre catedrático al terminar.

Otros premios

Por último. el Jurado hizo entrega a aquellos autores premiados del Concurso arquitectónico que no lo habían recibido aún, de medallas y diplomas.

La Banda de Música del Cuartel General del Ejército, ejecutó el Himno Nacional como apertura del acto, y luego selecciones al terminar.

Tres sentencias dictadas por la Sala de lo Civil

La Sala Primera de lo Civil de la Audiencia ha dictado estas sentencias:

Sin lugar el recurso de súplica establecido contra la sentencia dictada por el Juez de Primera Instancia de Almendares, el cual declaró con lugar el incidente y mal hecha la consignación por el deudor en el juicio de Guillermo de Zaldo contra Angel Sellás Nokey, sirviendo la resolución de requerimiento al expresado deudor para que dentro de treinta días pague al acreedor las mensualidades de intereses al cuatro por ciento anual del capital de $20,000.00 adeudos.

Confirmando el auto apelado en el declarativo de mayor cuantía seguido en el Juzgado de Primera Instancia de Almendares por Francisco Garrido Palau contra José María Moré Marruz, donde se embargó la finca rústica titulada Nuestra Señora de Belén y sobrantes de la hacienda El Rosario, sita en el término de San Nicolás, y en cuyo asunto se tomó la suma de $150.00 para pago de la reclamación, remitiéndose el remanente, ascendente a $8,775.00, por corresponder la cantidad, a cubrir el precio del remate y lo pagado, el importe del crédito hipotecario que grava la participación de la finca subastada.

Y confirmando la sentencia del Juez del Norte, y, en consecuencia, sin lugar la apelación interpuesta por Casino Nacional, S. A., contra la sentencia de dicho juzgado dictada en los autos del juicio de mayor cuantía seguido por Albert Sabath contra dicha entidad.

El Juzgado declaró con lugar la excepción de incompetencia de jurisdicción propuesta por la Compañía Casino Nacional S. A., absteniéndose de seguir conociendo del asunto, inhibiéndose en favor del de Primera Instancia de Marianao.

HOY HARA LA URC LA NOMINACION DE SU CANDIDATO PROPIO A LA ALCALDIA DE LA HABANA

NOTAS POLITICAS

Recesó la Municipal de Marianao

Anoche se reunió en Marianao la Asamblea Municipal del Partido Liberal, que había sido convocada para postular sus candidatos a la alcaldía y concejales del Ayuntamiento.

Abierto el acto se acordó declararse en sesión permanente para reunirse nuevamente el próximo martes en que se llevarán a cabo las postulaciones.

Aplazada la reunión del Directorio

Hoy a las 4 de la tarde se reunirá nuevamente el Directorio Político Nacional de la Coalición Socialista Democrática en las oficinas del reparto Kohly, para seguir tratando asuntos que están sobre la mesa.

Esta reunión fué anunciada para anoche, pero a última hora acordó suspenderla el candidato presidencial coronel Batista, bajo cuya presidencia se llevan a cabo estas deliberaciones.

Las senadurías del PDR

Se está llevando a cabo una cálida gestión para que el Partido Demócrata Republicano otorgue a la mujer cubana una excepcional ocasión de figurar en el Congreso de la República.

Numerosos elementos se interesan por que sea designada la doctora María Gómez Carbonell, ex representante por esta Provincia, para ocupar la segunda senaduría de las dos que corresponden al Partido en la Habana.

La alta dirección del Partido estudia lo que debe resolverse en definitiva sobre la referida postulación senatorial.

—Todas las asambleas han concedido al General Menocal, presidente del Partido, un voto de confianza para que el jefe supremo resuelva en las pugnas entabladas para la selección de los candidatos senatoriales.

Este voto de confianza fué aprobado por la asamblea provincial de Oriente donde, como es sabido, no existe problema de ningún género, desde el momento que una extraordinaria mayoría de delegados apoya a los candidatos Goderich y J. Alberni.

La selección en Camagüey parece haber favorecido a los aspirantes Isaac Rodríguez y Víctor Vega. El candidato a gobernador será Juan Cabrera.

En las Villas la pugna existente concede mayoría en la asamblea a Fileno de Cárdenas, ligado con el doctor S. Rey, candidato a gobernador. El doctor Orizondo, fundador del Partido, ha declarado que de no ir como candidato a senador, no acepta ninguna otra designación. El otro candidato, asegurado, es el doctor J. R. Andreu. Según noticias, la asamblea provincial villareña no ha otorgado aun el voto de confianza al jefe del Partido Demócrata.

Los agrarios rechazan una versión

Las oficinas de propaganda del Partido Agrario Nacional nos ha remitido un documento en el que constan las siguientes declaraciones:

«No es cierto, como se ha publicado, que por grupos auténticos de la oposición se haya solicitado del doctor Vergara su renuncia a la postulación para Alcalde Municipal por el Partido Agrario Nacional a beneficio de otro candidato. Mucho menos se ha planteado que el doctor Grau rechace la postulación del P. A. N., si éste no desiste de llevar en su ticket municipal al doctor Vergara. Grau y Vergara han mantenido desde hace muchos años, y a través de una larga lucha revolucionaria las más cordiales relaciones.

El Partido Agrario Nacional ha postulado al doctor Grau San Martín para la Presidencia de la República, y defenderá su candidatura con todo calor sin exigir nada en cambio.

CELEBRAN JUNTA CENEDISTAS HABANEROS

Hoy se reunirán en el Círculo del Partido Conjunto Nacional Democrático, Prado 206, los presidentes, secretarios, delegados de barrios, candidatos a concejales, consejeros, representantes, delegados a la provincial y a la nacional y jefes de términos en la provincia, a los efectos de tomar acuerdos.

En la junta se discutirá la línea de conducta a seguir con vista a los próximos acoplamientos dentro de la Coalición Socialista Democrática.

Campaña Coalicionista

Para darle cuenta al teniente coronel Mariné de las actividades que desarrollan en favor de la candidatura presidencial del coronel Batista, visitaron las oficinas de Control de la Coalición Socialista Democrática del reparto Kohly los señores Ramón Miranda, Georgina Piedra, Leopoldo B. Castellanos, B. Verdecia, Ernesto E. Lamarque, A. Meneses, Manuel G. Pedroso, Eugenio Rodríguez Cartas, Fidel Pino, Jesús Portocarrero, Angel Pardo Jiménez, Fermín Martínez Fraga, José A. Cardet, Eduardo Suárez Rivas y José E. Cartaña.

—En el barrio de San Felipe se constituyó un comité Pro-Batista Presidente.

Numerosos oradores de la Coalición Socialista Democrática hicieron uso de la palabra.

—En Santa Clara se han constituído distintos comités que laborarán en favor de la candidatura presidencial del coronel Batista. Entre los que se han reportado recientemente se mencionan los de los barrios de Condado, Carmen, Parroquia, Báez. También se organizaron comités en Trinidad, Corralillo, Ranchuelo y Manicaragua.

—En el barrio de Guadalupe se constituyó el Frente Democrático Amigos del coronel Batista, ante numerosa concurrencia. En el acto hicieron uso de la palabra diversos oradores.

—El próximo domingo se celebrará en San Antonio esquina a Línea del término municipal de Santiago de las Vegas, una fiesta política, organizada por las oficinas coalicionistas de Prado 113.

—En el término de Placetas se celebró una concentración, patrocinada por estas oficinas. Se constituyó el correspondiente comité Pro Batista Presidente, resultando electo presidente el señor Francisco Delgado

Se reune la Juventud Marianista de la Habana

Reunida la Juventud Marianista en Neptuno número 913 altos, se tomó el acuerdo de apoyar las candidaturas del doctor Ramón Grau San Martín y el doctor Miguel Mariano Gómez para la Presidencia de la República y la Alcaldía de la Habana, respectivamente, y la del coronel Leopoldo Díaz de Villegas para concejal del Ayuntamiento habanero, eligiéndose la siguiente directiva:

Presidente, doctor Carlos Díaz de Villegas; primer vice, Roberto Daumy y Alvarez; segundo, Francisco Ortiz Farach; tercero, Rogelio Galletti Jr., Director Político, José Manuel Martel; Secretario de Actas, Roberto Weiss; vice, José López; Secretario de Correspondencia, José Luis Carreño; y vice, Lorenzo Barreto y Lamar.

Como vocales resultaron electos los señores: Agustín Torres, Alberto Alvarez, Manuel de Córdova, Carlos Carreño, Justo Luis Fernández, Rodolfo Daumy, Horacio Clark, Andrés Cruz, Manuel Montes de Oca, Facundo Solano, Andrés Rosado, Pablo Arcos y otros.

El Realismo en Oriente

SANTIAGO DE CUBA, abril 11. (Por Teleradio, al DIARIO.)—Ha causado buena impresión entre los partidarios políticos del doctor Juan de Moya, Secretario de Sanidad, la resolución del Tribunal Superior Electoral, declarando con lugar el recurso presentado contra la Asamblea Provincial del Partido Nacional Revolucionario (Realista) de Oriente que le destituyó de la Presidencia de la Asamblea igual que a otros delegados.

El doctor Moya continuará presidiendo por tanto, la Asamblea del Realismo en esta provincia.

García, Corresponsal.

Buró de Prensa y Radio

En San lázaro 320 ha quedado instalado el buró de Prensa y Radio del Partido ABC.

Dirige estas oficinas el doctor Eduardo C. Betancourt, que figura como candidato a representante en la boleta del Partido.

Acción Municipal Independiente

En Corrales 542, se constituyó un Directorio de esta agrupación, correspondiente al barrio de San Nicolás

El organismo se encuentra integrado por los señores Dagoberto Cabrera, Raúl Herrera, Ofelia Hernández, María Herrera, Ramón Ramos, Ofelia Hernández, F. González, Osvaldo García G. Duarte, Raúl Herrera, Julio Rivera, Joaquín Delgado y otros.

Se ha resuelto en Cárdenas la pugna de la Oposición

En cambio se ha agravado la de Pinar del Río, donde los auténticos la mantienen aún

Para tratar problemas suscitados con motivo de determinadas postulaciones en provincias, se reunieron nuevamente ayer comisionados del Partido Revolucionario Cubano (Auténtico) y del ABC.

Al terminar la junta se nos informó haberse llegado a un acuerdo en lo que se refiere a la nominación de candidatos en el municipio de Cárdenas, provincia de Matanzas.

Como se recordará, el Ejecutivo Nacional del PRC (Auténtico), en sesión celebrada en días pasados, acordó dejar sin efecto las postulaciones que en aquel término había hecho el Partido.

Como punto final a tan debatido asunto, en la mañana de hoy se trasladarán representativos abecedarios y auténticos, a la ciudad de Cárdenas, para allí mismo dejar finiquitado asunto de tanta importancia en beneficio de la unidad oposicionista.

Hoy mismo se nos dijo, se señalará la nueva fecha para las postulaciones municipales cardenenses, en las que se nominarán elementos de la oposición de acuerdo con los intereses de los partidos Revolucionario Cubano (Auténtico), ABC y Acción Republicana.

Agrávase, en cambio, el de Pinar del Río

En lo referente a la debatida cuestión de las postulaciones hechas por la asamblea provincial del PRC en Pinar del Río, con desconocimiento del pacto que el Partido Auténtico tiene hecho con los otros partidos de oposición para mantener la integridad del bloque oposicionista en su concurrencia a las elecciones próximas, se ha sabido de nuevas y categóricas actitudes, para darle solución.

La superior dirección del Partido Auténtico adoptó ayer medidas a ese respecto.

Sábese que un emisario especial del presidente del Partido, Dr. Grau, concurrió anoche a una asamblea municipal que en Artemisa tenía el propósito de negarle la autoridad a su delegación ante la asamblea provincial inconforme con la actitud seguida por la expresada asamblea.

Ayer se reconocía el carácter dificultoso de este problema que paraliza la inteligencia de un pacto nacional entre ABC, Acción Republicana y Partido Auténtico.

Pro Batista Presidente

El comité de Holguín, de la Avanzada de Amigos del coronel Batista, constituyó una delegación de la organización «Madres y Familiares de Alumnos del ICM»., en aquella población.

Fueron elegidas presidenta la señorita Rosa González y secretaria la señora Juana Aguilera.

—El señor Francisco Fernández Tosco, candidato a representante por el Partido Conjunto Nacional Democrático, se ha incorporado a la lucha activa, con vista a la proximidad de las elecciones.

En favor de este candidato se han constituído recientemente comités de propaganda.

PARTIDO CONJUNTO NACIONAL DEMOCRATICO

Asamblea Provincial de la Habana

Comité Ejecutivo

CONVOCATORIA

De orden del señor Presidente del Comité Ejecutivo de esta Asamblea Provincial de la Habana, tengo el honor de CITAR Y CONVOCAR a todos y cada uno de los señores Delegados que componen la Asamblea Provincial de la Habana del Partido Conjunto Nacional Democrático, a reserva de hacerlo por correo certificado en comunicaciones dirigidas a sus respectivos domicilios o direcciones conocidas y en cedulones que serán fijados en los lugares apropiados, para la sesión extraordinaria y pública que tendrá efecto el LUNES DIA QUINCE DEL CORRIENTE MES DE ABRIL a las TRES PASADO MERIDIANO en el local y Círculo del Partido PASEO DE MARTI (PRADO), NUMERO DOSCIENTOS SEIS, ALTOS, en donde se tratará sólo y exclusivamente de las materias que comprende la siguiente:

ORDEN DEL DIA

PRIMERO: Lectura y aprobación del Acta de la sesión anterior, en su caso.

SEGUNDO: Dar cuenta del Acta de la Asamblea Nacional del Partido por la que consta la designación de los Candidatos para los cargos de PRESIDENTE Y VICEPRESIDENTE DE LA REPUBLICA, a fin de que se incluyan las propuestas en el correspondiente Certificado de Candidatura.

TERCERO: Adoptar los acuerdos que fueren necesarios para cumplir los requisitos exigidos por el Código Electoral y por las Instrucciones del Tribunal Superior Electoral en relación con el Certificado de Candidatura, para las elecciones que se celebrarán el día catorce de julio de mil novecientos cuarenta.

Habana, a once de Abril de mil novecientos cuarenta.

Vto. Bno.,

Eugenio RODRIGUEZ CARTAS, Presidente. — **Alberto GONZALEZ PEREZ**, Secretario de Correspondencia.

DR. MANUEL VILLAVERDE Médico de la Clínica del Profesor Gregorio Marañón, de Madrid. Medicina General. Secreciones Internas. Consulta previo turno. TELEFONO F-3532.—CALLE 17, NUMERO 11, VEDADO.—De las Universidades de Madrid y de La Habana.

ANUNCIAN LA PROBABILIDAD DE LLEVAR ADEMAS CANDIDATURAS PROPIAS EN LAS PROVINCIAS

No se consideran obligados con la Coalición a mantener la totalidad de las candidaturas coalicionistas. En sus postulaciones escogerán elementos de los otros partidos

Hoy, a las ocho de la noche, se reunirán la Asamblea Municipal del Partido Unión Revolucionaria Comunista, a los efectos de hacer la nominación de sus candidatos a alcalde de la Habana y concejales.

Los comunistas, según hubo de informarnos el doctor Marinello, llevarán candidato propio a la primera magistratura municipal.

En la junta de esta noche y de acuerdo con lo determinado por la dirección del Partido, será postulado el doctor Juan Marinello para alcalde de la Habana.

Según impresiones recogidas directamente de los líderes comunistas César Vilar y Blas Roca, el Partido se dispone a nominar candidatos propios en provincias y municipios.

Alegando que forman parte de la Coalición con independencia en lo relativo a postulaciones provinciales y municipales, los líderes del Partido Comunista afirman que el U. R. Comunista no se considera obligado ni hará suyas las postulaciones de la Coalición en el orden provincial y municipal. Estudia las ofertas recibidas de los partidos integrantes del grupo gubernamental y en algunos casos considera que le resulta más favorable la concurrencia independiente a los comicios próximos.

Aunque su Ejecutivo nacional reconoció notoriamente la conveniencia de ganar para el Partido un acta de senador en la Habana, pudiera ser que marcharan solos en las elecciones, reconociendo la posibilidad de ganar actas de representantes y cargos en el Consistorio.

Consideran que el Partido, por la votación alcanzada en la provincia de Oriente, tiene derecho a un acta más de senador.

Así lo manifestó ayer al repórter César Vilar.

Se ha anunciado también que el Partido recogerá en sus candidaturas de la Habana y otras provincias elementos procedentes de distintas organizaciones políticas; asimismo seleccionará a su criterio cuáles son aquellos candidatos coalicionistas que apoyará.

Será puesta a la venta este mes la emisión de sellos conmemorativa del cincuentenario de la U. Panamericana

Los sellos son de dos centavos y ostentan la efigie de Gonzalo de Quesada. Se ha instalado un moderno receptor de radio en el centro radiotelegráfico de Comunicaciones

Según fuimos informados en el Negociado de Servicio Internacional y Asuntos Generales de la Secretaría de Comunicaciones, ya ha sido extraída de la Aduana la plancha con la que se imprimirá el sello conmemorativo del Cincuentenario de la Fundación de la Unión Panamericana, el cual, como se ha publicado oportunamente, lleva la efigie del ilustre patriota cubano Gonzalo de Quesada.

Es propósito de la Secretaría de Comunicaciones que este sello de correo quede terminado y pueda remitirse a Washington, sede de la Unión Panamericana, y ser puesto a la venta en Cuba antes de que termine el presente mes.

Al escoger el retrato de tan eximio cubano para conmemorar el cincuentenario de la fundación de la Unión Panamericana la Secretaría de Comunicaciones ha tenido en cuenta su labor como Secretario del Delegado argentino, señor Roque Sáenz Peña, en la Primera Conferencia, en las de Buenos Aires y Río de Janeiro, y el acuerdo que tomó, con fecha 17 de marzo de 1909, el Consejo Directivo de la Unión de expresarle su alto aprecio por los trabajos que realizara Gonzalo de Quesada a favor del ideal panamericano y que hubo de serle comunicado con el siguiente párrafo:

«La Oficina Internacional de las Repúblicas Americanas no podrá olvidar jamás el ahinco, el entusiasmo y la sinceridad de propósitos que usted, como Representante de Cuba en el Consejo Directivo, en las conferencias internacionales, y en las comisiones nombradas para el fomento de esta Institución, desplegó siempre, dando un ejemplo de panamericanismo difícil de igualar.»

En las hojas de propaganda, editadas en inglés y español, que se han hecho para esta emisión, figuran unas notas biográficas de Gonzalo de Quesada, redactadas por su propio hijo, Gonzalo de Quesada y Miranda.

Un moderno receptor de radio

Por disposición del Secretario de Comunicaciones, señor Francisco Gómez Rodríguez, ha sido adquirido para el Centro Radiotelegráfico de la Habana, un modernísimo receptor de radio, con el que podrá hacerse más efectivo el servicio con los barcos que se encuentren en alta mar, evitando así las actuales dificultades que se vienen experimentando por las interferencias producidas por las Estaciones Radiodifusoras locales.

Reabierta una Oficina de Correos

Para suplir necesidades del servicio, el Secretario de Comunicaciones, señor Francisco Gómez Rodríguez, ha dispuesto que sea abierta nuevamente al servicio público y oficial la Oficina de Correos de Banao, en la provincia de Santa Clara. La correspondencia para dicha Oficina deberá ser despachada a Sancti Spíritus.

Buena noticia para hombres en edad viril:

A pesar de la guerra, el notable producto **hormonal VIRILVITAM**, del Dr. Richard Weiss, de Berlín, ha llegado y ya se encuentra otra vez a la venta en todas las Farmacias y Droguerías. Esta noticia seguramente será del agrado de muchísimos hombres que saben de los beneficiosos efectos de VIRILVITAM y que desean seguir tomándolo para sostener firmemente el VIGOR SEXUAL. VIRILVITAM, que no contiene excitantes ni actúa violentamente, sino de manera gradual y sostenida, renueva la POTENCIA VIRIL y las demás facultades físicas; mejora el estado general de salud, rejuvenece y prolonga el período activo de la vida del hombre. ¡Cuidado con las imitaciones! Exíjase el legítimo VIRILVITAM del Dr. Weiss, de Alemania, que se encuentra en todas las Farmacias del mundo.

¿Es Ud. ESTREÑIDO?

¿Padece Ud. del Hígado?

"Use Bólduk y sabrá lo que es salud".

El Hígado y el Intestino mandan en todos los acontecimientos del cuerpo. Toma "Bólduk", el Laxante-tónico que no se parece a ninguno... porque los supera a todos.

DOSIS: UNA TABLETA POR LA NOCHE AL ACOSTARSE.

PALACIO

Solicitan apertura de aulas

Estuvo en Palacio ayer y dejó en la Secretaría de la Presidencia una exposición dirigida al Jefe del Estado, una comisión representativa del Comité Gestor Pro Vigencia de Aulas Creadas.

Eran las comisionadas las profesoras de instrucción Graciela Cepero, Alicia Mitchel, Bertha Vila, Asunción Hidalgo, Angélica Fuentes y Dulce María Alvarez.

Solicita la exposición que con cargo a los créditos que el Estado economizará por concepto de sueldos de los congresistas que cesaron el primer lunes de abril, se proceda a la apertura de las aulas primarias y de kindergarten creadas por una ley del Congreso.

Estiman que dichas aulas—que son en total 340—cuestan al Estado $30,500.00 mensuales.

Audiencias para hoy

El señor Presidente concedió a última hora las siguientes audiencias para hoy viernes:

—Comisión de la Delegación de la Hermandad Ferroviaria, presidida por el señor Rodrigo Rodríguez.

Los visitantes solicitaron del Jefe del Estado la sanción del proyecto del Congreso modificando la Ley del Retiro Ferroviario y Tranviario.

—Comisión de las clases vivas de Camagüey presidida por los señores Gustavo Pellón y Don Rodríguez, la cual solicitará auxilios económicos del Estado para terminar las obras de embellecimiento de la Avenida de la Libertad, en aquella ciudad y la reconstrucción de algunas calles de la misma.

Será invitado el Presidente

El señor Pedro López Dorticós concurrirá a Palacio la próxima semana para invitar al Presidente a que concurra el día 22 del actual a la ciudad de Cienfuegos con motivo de la conmemoración del centenario de Fernandina de Jagua.

Ese día el coronel Laredo Brú será condecorado con la Medalla de la Ciudad, otorgada por el Ateneo de Cienfuegos, del que es Presidente el doctor López Dorticós.

Audiencia

El Jefe del Estado recibirá de un momento a otro, en audiencia, al señor Julio Blanco Herrera y a una comisión de la Asociación Nacional de Industriales de Cuba que tratarán de exenciones tributarias municipales.

Ascensos

Ayer por la tarde el señor Presidente suscribió un decreto ascendiendo a segundos tenientes a los sargentos Luis Enrique Trujillo y Angel R. López Calcines, miembros de la guardia personal del Jefe del Estado, los cuales continuarán desempeñando el mismo servicio.

Mensaje Presidencial

El Jefe del Estado ha remitido al Congreso un mensaje dando cuenta del movimiento económico de la administración.

Denuncia contra la Sanidad de Santiago de Cuba.

El Director de Sanidad, doctor Finlay, ha ordenado una inmediata investigación respecto a la denuncia formulada por la señorita Beatriz Luna Castillo, vecina de San Pedro, alta, 134, en Santiago de Cuba, asegurando que el Comisionado del Departamento en aquella ciudad no ha ordenado a los propietarios de las casas Mejorana 41, 43, 45 y 47, la instalación de tragantes en los patios, conforme a lo dispuesto por la propia Dirección de Sanidad con fecha 9 de enero último.

Agrega la denunciante que desde aquella fecha ni siquiera han visitado aquellos inmuebles los inspectores de Sanidad, a pesar de haberse registrado en los mismos y en los colindantes casos de enfermedades infecto-contagiosas, que bien pudieron tener su origen en las deficiencias de los desagües.

El doctor Finlay, como dejamos expuesto, ha ordenado una investigación.

Sobre la Asamblea Demócrata Republicana del domingo

Con motivo de las dificultades observadas durante la celebración de la Asamblea Municipal del Partido Demócrata Republicano, por lo pequeño del local, la dirección del Partido ha dispuesto proveer a los señores delegados de una tarjeta que les permitirá pasar al salón durante la sesión señalada para el próximo domingo, a las tres de la tarde, en que serán postulados los candidatos a concejales.

Sin este requisito nadie podrá pasar al local donde se celebre el acto. Después que los señores miembros del organismo ocupen sus asientos y vaya a dar comienzo el acto, se le permitirá la entrada al público.

Las tarjetas de referencia podrán recogerse desde el día de hoy, en las oficinas situadas en Calzada y Baños, en el Vedado.

AGREDIDO POR TRES DESCONOCIDOS

Ernesto Matamoros Lucha, hondureño, de 34 años de edad y vecino de Escobar 252, fué asistido en el Primer Centro de Socorro de lesiones de carácter menos grave diseminadas por el cuerpo.

Al ser interrogado, Matamoros declaró a la Policía que, transitando por Zulueta y Animas, fué agredido inesperadamente por tres desconocidos que lograron fugarse, afirmando no conocer a dichos individuos, ni el motivo de la agresión de que fué objeto.

Salió para Oriente el Secretario del Interior Sr. Prado

Su precipitado viaje se debe a que está enfermo grave su padre político

Anoche con toda urgencia embarcó con dirección a Santiago de Cuba, el señor Félix del Prado y Jiménez, Secretario de Gobernación, con motivo de encontrarse enfermo de gravedad en aquella ciudad, su padre político el respetable caballero don Pedro Díaz Fernández, capitán del Ejército Libertador y uno de los pocos supervivientes de la Protesta de Baraguá, siendo tan ilustre patricio el mensajero que enviara el general Antonio Maceo al general Martínez Campos.

El señor Prado va en compañía de su hija la joven señora Sara del Prado, culta y distinguida compañera del periódico «¡Alerta!» donde tiene a su cargo la sección «De mujer a mujer».

Numerosos familiares y amigos reuniéronse en la terminal para despedir a tan distinguidos viajeros.

Piden una postulación

Elementos pertenecientes a la sargentería del Partido Unión Nacionalista en los barrios habaneros, acordaron solicitar del alto mando del Partido, que sea nominado candidato a representante por la provincia de la Habana, el señor Francisco de Paula Muñoz.

Estiman estos nacionalistas que la postulación del señor Muñoz, respondería a los intereses del Partido.

HOY viernes

"El Sobre de la Sorpresa"

Hará nuevos alardes de esplendidez:

REFRIGERADORES, RELOJES, BICICLETAS Y PATINES

Compre "AVANCE", el mejor periódico de la tarde

M.E.C.D. 2016

ESTUDIAN PAGAR A LOS EMPLEADOS UN 10x100 EN DIVISA DE E. U.

DAN LOS UNIVERSITARIOS UN PLAZO AL DECANO DE CIRUGIA DENTAL PARA DIMITIR

El Gobernador de la Habana ofrece cooperación al mejor éxito de las Convenciones de Rotarios y Leones

Ayer lo visitó una comisión de rotarios de La Habana y Guanabacoa. Se han renunciado derechos de minas de la Isla de Pinos. Asociaciones inscriptas en el Gobierno

Una comisión integrada por los miembros de los clubs Rotarios de La Habana y Guanabacoa visitó ayer al Gobernador de la Provincia de La Habana, doctor Manuel García Alfaro.

Entre ellos se encontraban los señores Pérez Cubillas, Segundo Presidente, que es el presidente del Patronato Pro-Turismo, de Guanabacoa; Claudio Conde, Valerio Presidente, presidente del Casino Español de la expresada villa; Antonio Gil, de la Asociación de Propietarios y Vecinos y otros significados elementos.

Los miembros de la comisión por conducto del doctor Pérez Cubillas, felicitaron del Gobernador su cooperación al mayor éxito de la Convención Rotaria que tendrá lugar dentro de poco en esta capital.

El doctor García Alfaro ofreció consejo a los comisionados la cooperación oficial del Gobierno de la Provincia, en tanto se lo permitan los recursos de que dispone, ofreciéndole también los salones de sesiones y de actos del Gobierno y Consejo para aquellas reuniones en que pudieran ser utilizados.

Terminada la entrevista, los comisionados manifestaron a los periodistas, que se retiraban sumamente complacidos por la cordial acogida que les dispensó el Gobernador.

Derechos mineros renunciados

Los señores Leopoldo Martínez Arango y Juan Montalvo Peñalver enviaron sendos escritos al Gobernador de la Habana renunciando a los derechos que les asisten en las minas «Atillo» y «Primera ampliación de Atillo», ubicadas ambas en el término municipal de Isla de Pinos.

Del Negociado de Asociaciones

Por el Negociado de Asocicaciones del Gobierno Provincial ha sido aceptado el reglamento de la «Asociación Nacional Conjunta para Auxilio a Refugiados y Emigrantes», que fué presentado a la sanción del Gobernador por la señora Laura L. Mangolis. También quedó inscripta la Sociedad Nacional de Contables y la Asociación Nacional de Amigos de Mariné, para Presidente Batista, y la Asociación de Hijos de Jesús.

El doctor Rodolfo Fernández Criado, delegado del Secretario de Comercio en la Dirección de la Inspección General de la mencionada dependencia del Estado, solicitó del Gobierno de la Provincia de la Habana los antecedentes relacionados con la Asociación llamada «Corporación Mutualista del Canadá».

Al señor Santiago Ríos Ruiz, vecino de Guanabacoa, se le dió a conocer la aprobación de los estatutos de la Sociedad titulada Auxilio de los Obreros y Empleados de la Compañía Petrolera «Shell Mex de Cuba».

Protesta el "Radio Club" de la muerte de un electricista

Se estudiarán las reglas a que ajustarán su labor las plantas radioemisoras

La Junta Técnica de Previsión de Accidentes de la Secretaría del Trabajo, se reunió ayer, asistiendo a la misma sus vocales, para conocer de la comunicación enviada por el Radio Club de Cuba, dándole cuenta del accidente ocurrido en pasados días, en una radioemisora de esta capital y en la cual perdió la vida un obrero que allí trabajaba.

Ante la realidad que se expone a la Junta de Previsión de Accidentes, han creído sus integrantes que es el momento oportuno para abordar rápidamente el estudio de una reglamentación de seguridad en los trabajos de instalación en las radioemisoras, acordándose que se dirija escrito al Radio Club de Cuba, al Instituto de Ingenieros Cubanos, Mecánicos Electricistas, Industriales y Sociedad Cubana de Ingenieros, invitándoles a que cooperen en esa interesante labor de crear un reglamento que evite accidentes en lo posible.

Elevan el Reglamento para Labores de Minas

Al Secretario interino del Trabajo le ha sido elevado el reglamento hecho por la Junta Técnica contra Accidentes, que han venido estudiando desde hace tiempo, en relación a las labores de las minas, encontrándose ya redactado por la comisión de estilo. La Junta, durante el tiempo de la discusión de dicho reglamento, concedió toda clase de oportunidades a los interesados, que hicieron sus observaciones, y se les ofreció un plazo de un año, distribuyendo copias del proyecto a los que deseaban conocerlo. Ahora ha sido elevado al Secretario del Trabajo, para que caso de que lo apruebe se envíe a la Gaceta Oficial.

Buscan auxilio en la Junta Técnica de Accidentes.

Por la Junta Técnica de Previsión de Accidentes se han dirigido comunicaciones a la Confederación de Trabajadores de Cuba y a los representantes de la Asociación de Compañías de Seguros, a fin de que designen a sus Delegados permanentes en la misma, para que los auxilíen en los distintos problemas que sean tratados por ese organismo.

CONTRARIOS A LA LEY DOCENTE LOS ACUERDOS ADOPTADOS POR LA FEDERACION DE ESTUDIANTES

Señalado para el lunes un paro condicional de 24 horas en todas las Escuelas Universitarias. Los alumnos de Cirugía Dental no dejarán entrar en la Escuela a ningún profesor

Un paro condicional de veinticuatro horas para el próximo lunes, en todas las escuelas universitarias, fué acordado ayer por la Federación Estudiantil del Alma Máter.

Acordó asismismo dicho organismo conceder cuarenta y ocho horas de plazo el nuevo decano de la escuela de Cirugía Dental para que renuncie, cuarenta y ocho horas que comprenderán el día de hoy, viernes, y el de mañana, sábado.

Si en dicho término no ha presentado su renuncia, el lunes se hará efectivo el paro general antes indicado.

La Federación Estudiantil designó ayer una comisión integrada por los presidentes de las asociaciones estudiantiles de Medicina, Medicina Veterinaria, Educación y la propia Cirugía Dental, para que se entrevistaran con el decano de esta última facultad y le dieran cuenta de los acuerdos, interesando que declinara la posición.

En la votación realizada por la Federación Estudiantil se manifestaron por la huelga los presidentes de las asociaciones de Medicina, Educación, Veterinaria, Ciencias Sociales, Farmacia y Cirugía Dental, y el delegado del primer curso de la escuela de Filosofía.

Esta última escuela habrá de designar en el día de hoy su presidente.

Se opusieron a la huelga los presidentes de las asociaciones estudiantiles de dos escuelas: las de Ciencias y Agronomía.

El alumno Eduardo Dumois, que es presidente de la asociación de Agronomía y a su vez de la Federación Estudiantil, presentó su renuncia, al ver que este orgainsmo se producía por la huelga, pero en definitiva, según nos informaron, no se le aceptó.

48 horas de plazo acuerdan también los delegados de Cirugía Dental

La Asociación de Estudiantes de Cirugía Dental acordó también ayer, por la tarde, después de haber obtenido el apoyo de la Federación Estudiantil Universitaria, conceder un plazo de cuarenta y ocho horas al decano para que renuncie el cargo para el cual lo ha elegido la Facultad.

Alegan en el acuerdo que su permanencia traería grayes trastornos al desenvolvimiento normal de la escuela.

Además acordaron continuar asistiendo por las mañanas, de siete a doce del día, al viejo caserón de Zanja y Belascoaín, impidiendo la entrada a profesores y empleados.

Realizan la ocupación del viejo casejón por las mañanas porque, según han manifestado, a esas horas es cuando pertenece a la escuela.

Hará declaraciones la Federación

Nos informaron los delegados de curso de la escuela de Cirugía Dental que la Federación Estudiantil había discutido ampliamente el problema, considerando los fundamentos del movimiento huelguístico que vienen manteniendo.

También nos manifestaron que harían declaraciones públicas, explicando el acuerdo del paro.

El movimiento va contra los Estatutos y la Ley Docente

Por la noche, los delegados de los alumnos de la escuela de Cirugía Dental sostuvieron una entrevista con el Rector Méndez Peñate, dándole cuenta de los acuerdos.

Este, en el transcurso de la misma, les manifestó que iban contra lo preceptuado en la Ley Docente y en los Estatutos del plantel.

En estos últimos se considera la ausencia colectiva a clases, durante más de tres días, según nos informó el Rector, como falta grave, estableciéndose penalidad de anulación del curso y hasta la expulsión.

El Rector nos declaró también que la Ley Docente establecía en sus preceptos que era exclusiva facultad de los profesores el gobierno de la Universidad.

Hoy se inaugurará la Exposición de Arte

La tercera exposición de arte en la Universidad de la Habana habrá de ser inaugurada a las seis de la tarde de hoy.

Tendrá lugar el acto de apertura en el nuevo edificio «Felipe Poey», del Alma Máter.

Se expondrán pinturas y esculturas del período comprendido entre el siglo XVI y nuestros días.

Lleva por título la exhibición «Trescientos años de arte en Cuba.»

Protestan numerosos arquitectos colegiados de que se demandara a un compañero de modo arbitrario

El Colegio Nacional de Arquitectos lo demandó porque no le ha entregado una parte de los honorarios que ha recibido por las obras que ejecutó en los dos años últimos

Veinticuatro arquitectos colegiados, los cuales representan el 90 por 100 de las obras que están realizándose en estos momentos, nos piden la publicación del siguiente documento:

La Habana, abril 11 de 1940.

Sres. Presidentes de los Colegios Nacional y del Colegio Provincial de Arquitectos de La Habana.

Señores:

Los que suscriben, Arquitectos Colegiados, reunidos en la Sociedad Cubana de Ingenieros, cedida gentilmente por ésta, han acordado exponer a usted como mejor proceda, que han estudiado la demanda establecida por el Colegio Nacional de Arquitectos, contra un compañero nuestro, en cobro de pesos en el Juzgado de Primera Instancia del Norte, en febrero 15 del corriente, aduciendo que no ha pagado el 10% de sus honorarios como Arquitecto, en los diferentes Contratos de Construcción que ha ejecutado en los dos últimos años.

Como que la facultad de establecer impuestos es exclusiva del Poder Legislativo y del Ejecutivo, y en este caso se atribuye al Colegio ese derecho, llevando al Colegiado a la demanda, como un vulgar deudor, hacemos nuestra más enérgica protesta y consideramos que el Colegio está actuando en contra de nuestro compañero, como una represalia por haber él manifestado en distintas Juntas, su opinión de que el Colegio está equivocado en sus apreciaciones, y no sólo no se han atendido sus indicaciones, sino que se le lleva al banquillo de los acusados por el cobro de una deuda no existente por las razones anteriormente expuestas.

El profesional cuando recibe su título está facultado por las Leyes para ejercer la profesión en todo el territorio nacional, y en los casos de Colegiación, debe contribuir con una cuota para el sostenimiento de la organización, en su carácter exclusivamente social, como así expresamente lo determina la Ley que creó la Colegiación de los Arquitectos.

Ninguna de las otras profesiones en Cuba, tiene impuestos sobre sus honorarios para la asociación a que pertenezca, y sí, solamente, cuota mensual para su sostenimiento.

Estas razones las ha expuesto repetidamente nuestro compañero, sin que haya sido atendido, sino que por el contrario, se sigue llevando por el Colegio una política que establece divergencias y antagonismos entre sus asociados, contrario completamente a los fines que debe perseguir una asociación.

Por tanto, los que suscribimos la presente, que estamos ejecutando el noventa por ciento de las obras que se realizan legalmente, a usted piden se sirva ordenar, como representante ejecutivo del Colegio, retirar la demanda establecida, y en consecuencia, quede completamente liberado de toda responsabilidad nuestro compañero demandado y cualquier otro compañero que se encuentre en situación semejante.

Eloy de Castroverde, Gustavo Botet, Ricardo Morales, Rafael Fernández de Castro, A. Capablanca, A. Santana, E. González del Valle, José Fontán, Manuel Rivero, Miguel A. Chacón, R. de Cárdenas, Rafael Garteiz, Jorge A. Villar, Emilio de Soto, Cristóbal Díaz, Ricardo Edelman, Fernando Martínez Campos, Víctor Morales, Pascual de Rojas, Mario G. de Aguiar, Luis Douval, Eugenio Coscuyuela, José Menéndez.

Certifico que este acuerdo ha sido tomado y firmado por los arquitectos que anteceden. Rafael de Cárdenas. Tesorero del Colegio de Arquitectos.

Comisión de Jueces suplentes

Una nutrida comisión de Jueces suplentes estuvo ayer en la Secretaría de Hacienda entrevistándose con el doctor Joaquín Ochotorena. Se trató ampliamente de los haberes pendientes de pago, que ascienden ya a 54 mensualidades, habiendo intervenido el Congreso en dos leyes aprobadas, pero suspendidas por el Ejecutivo, para abonar las cantidades que se adeudan.

El doctor Ochotorena atendió solícitamente a la comisión de Jueces Suplentes y les ofreció tratar dicho asunto con el Presidente de la República.

Inaugúrase mañana en esta capital el Congreso Nacional de Doctores en Ciencias y Filosofía y Letras

Ha sido organizado por la Federación de Graduados y se viene laborando con entusiasmo por su mayor brillantez. Programa de los actos preparados y temario a desarrollar

Mañana, sábado, quedará inaugurado, con un hermoso acto, el Congreso Nacional de doctores en Ciencias y en Filosofía y Letras.

Tendrá por sede dicho Congreso la ciudad de la Habana y ha sido organizado por la Federación de doctores en Ciencias y en Filosofía y Letras.

Es el primer Congreso de esa naturaleza que celebran y al mismo vienen cooperando con gran entusiasmo numerosos integrandes de dicha institución.

El doctor Manuel Febles, jefe de Enseñanza Superior de la Secretaría de Educación, que es también miembro de la citada federación, viene laborando con gran interés por el mayor éxito del evento.

EL PROGRAMA DE ACTOS

1.—Sesión inaugural: Sábado 13, a las 9.30 a. m., en el domicilio social de la Federación (Prado 56). En esa oportunidad se darán a conocer los últimos acuerdos del Comité organizador, así como el Reglamento acordado por el mismo para las labores del Congreso, y se procederá a organizar la mesa de éste y las comisiones de trabajo.

2.—Sesiones de comisiones: Sábado 13, de 2.30 a 4.30 p. m.; domingo 14, de 9.30 a. m. a 12 m. y de 2.30 a 6.30 p. m.; lunes 15, de 9.30 a. m. 12 m. y de 2.30 a 6.30 p. m. Todas en el Instituto de Segunda Enseñanza del Vedado (calle 25, entre B y C).

3.—Té en honor de los señores Congresistas: Sábado 13, a las 5.30 p. m. Oportunamente se enviarán las correspondientes invitaciones personales. Los invitados que deseen concurrir acompañados de sus respectivas cónyuges, deberán notificarlo a la Secretaría del Comité Organizador antes del viernes 12, a las cinco de la tarde, para proveerlos de invitaciones adicionales.

4.—Sesión de cultura: Sábado 13, a las 8.30 p. m., en el hemiciclo de la Secretaría de Educación, gentilmente cedido por el señor Secretario del ramo. Allí se dará lectura, por sus autores, a los trabajos escogidos por el Comité de Selección.

5.—Ofrenda floral: En la tumba del Profesor Enrique Larrondo, fundador de la Federación, el domingo 14, a las 8.30 a. m.

6.—Sesiones plenarias: Primera, el domingo 14, a las 8.30 p. m.; de clausura, lunes, a las 8.30 p. m. Ambas en el Aula Magna del Instituto de Segunda Enseñanza de la Habana. (Zulueta entre San José y Teniente Rey).

El plazo final para la admisión de trabajos relativos al apartado A («Cuestiones de la Segunda Enseñanza»), vencerá el sábado 13, a las 9.30 a. m.

EL TEMARIO

He aquí el temario completo:

A.—Cuestiones de la Segunda Enseñanza: I. La Segunda Enseñanza en sí: su concepto, sus problemas y posibilidades: 1. Objeto de la Segunda Enseñanza. 2. Clasificaciones de Segunda Enseñanza. 3. Nexos con la Enseñanza Primaria. 4. Nexos con las Enseanzas Especiales. 5. Nexos con la Enseñanza Superior. 6. Plan de estudios. 7. Problemas metodológicos. 8. Temas libres.

II.—El alumnado de Segunda Enseñanza en Cuba: 1. Edad escolar. 2. Psicología del estudiante de Segunda Enseñanza. 3. Preparación del alumnado. 4. Relaciones con los padres de los alumnos. 5. Temas libres.

III.—El profesorado de Segunda Enseñanza: 1. Concepto del profesorado secundario: a) Condiciones previas. b) Maneras de ingreso en el profesorado. c) Condiciones de permanencia en el profesorado. 2. Clasificación académica del profesorado. 3. Emolumentos del profesor. 4. Promesorado secundario privado: a) Condiciones de ingreso. b) Sus relaciones con el profesorado oficial. c) Sus emolumentos. 5. Temas libres.

B.—Cuestiones de alta cultura: I. Temas literarios. II. Hemas científicos. III. Temas filosóficos.

C.—Cuestiones de la Federación: I. Organización de Colegios Provinciales. II. Colegiación obligatoria. III. Código de Etica Profesional. IV. Reformas Estatutarias. V. Temas libres.

ANIVERSARIO DE LA MUERTE DE LOS HERMANOS VALDES DAUSSA

El próximo domingo, con motivo de cumplirse el séptimo aniversario de la muerte de los hermanos Solano y José Antonio Valdés Daussá, se ofrecerá un homenaje en el panteón donde reposan sus restos, en el Cementerio de Colón.

En el acto, que tendrá lugar a las cuatro de la tarde, hará uso de la palabra el doctor Manuel Bisbé, catedrático de la Universidad de la Habana.

IGUAL TANTO POR CIENTO SE DESTINARA AL PAGO DE LAS PENSIONES A LOS VETERANOS

Para acogerse a los beneficios de la tarifa mínima, México exportó en Febrero más de 4.500,000 kilos de garbanzos. Ocupan un cargamento de azúcar sin documentación oficial

La Comisión Fiscalizadora de la Moneda acordó en la reunión celebrada ayer, hacer entrega de las siguientes cantidades de dollars: Para cubrir atenciones de la deuda exterior, $350,000; para la Universidad Nacional, $50,000; y $37,000 para la Secretaría de Defensa e Instituto Cívico Militar.

También ha tratado la Comisión, y de ello ha dado cuenta al Presidente de la República, de la posibilidad de abonar un diez por ciento de sueldos a funcionarios y empleados del Estado; es decir, que cada mes, al realizarse el pago de sueldos a los empleados públicos, puedan cobrar el 10 por ciento en moneda americana y el 90 por ciento en moneda nacional.

Si este proyecto fuese aprobado por el Presidente de la República, al abonarse los sueldos de abril, probablemente cobrarían los empleados públicos en la forma indicada.

Tamién hemos podido saber por funcionarios de la Secretaría de Hacienda que esa medida se proyecta extender a las pensiones de los Veteranos de la guerra de Independencia.

La importación de garbanzos

El Secretario de Hacienda ha sido informado por la Dirección General de Estadísticas sobre las importaciones de garbanzo de México en el mes de febrero último, que ascendieron a cuatro y medio millones de kilos.

Desde el día 2 de abril, las importaciones de dicha República de México están sujetas a lo dispuesto por el Decreto 868, aplicando la tarifa máxima general.

Ocupación de azúcar

El Director de Rentas e Impuestos Ingeniero O. Masses Valera informó ayer a los periodistas que acababa de recibir un telegrama de San José de las Lajas, informándole la ocupación de un cargamento de 24 sacos de azúcar, que no llevaba su documentación en regla.

El Director de Rentas dió las órdenes oportunas para que un inspector se personara en dicho pueblo, y procediera administrativamente contra los infractores.

Este servicio ha sido prestado por miembros del Ejército Constitucional en el servicio de vigilancia de carreteras.

Fuerte ingreso fiscal

El Admor. de la Zona Fiscal de Oriente de La Habana ha dado cuenta al Secretario de Hacienda, que por concepto de derechos reales, ingresó ayer la cantidad de $60,993.00.

Remates dispuestos

También ha dado cuenta el Administrador de la Zona Fiscal de Oriente de La Habana de haber ordenado las ejecuciones siguientes en expedientes de apremios: contra F. Palacios y Cía., de Teniente Rey 210; Enrique Victorero, de Oficios 156; Reckitt and Son Ltd, de San Ignacio 312; Celestino Llerena, de Obrapía 506; Carlos Orozco, de Animas 115; Cía., Farmacéutica Alvarez Ruella, de Morro 58 y Blythe Platt, de San Ignacio 312.

Distrito Fiscal de Palma Soriano: contra Juan Deas Tuymil, por débito del uno y medio por ciento, distintos bienes tasados en $570; contra Diego Artiles, por débitos del mismo impuesto, bienes por $937.50, y contra el mismo contribuyente anterior, otros bienes inmuebles tasados en $3,720.00.

Destinarán dos manzanas completas de terreno para levantar un Centro Escolar en el pueblo de Batabanó

El Subsecretario de Educación encontró en muy mal estado el local donde se vienen ofreciendo las clases. Dictan las reglas para el despacho de asuntos oficiales. Café de honor

Dos manzanas completas de terreno, con unos diez mil metros en total, serán destinados al futuro centro escolar de Batabanó.

El Subsecretario de Educación, doctor Adalberto Ruiz Montaño, giró ayer una visita de inspección al local en que se vienen ofreciendo actualmente las clases y nos declaró anoche que se encontraba en muy mal estado.

Le impresionaron sobremanera los desperfectos que presenta el edificio y la pestilencia que se nota en los mismos locales que ocupan los escolares.

Acompañaron al Subsecretario de Educación en esta visita el señor Lisandro Otero, estimado compañero en el periodismo y líder máximo del movimiento a favor de la construcción de un edificio para el centro escolar, el doctor Jorge Ruiz Sardá, uno de los propietarios de los terrenos que han sido donados para el citado centro, y el Jefe de Construcciones Escolares de la Secretaría de Educación, señor Adolfo Guerra.

El Alcalde de Batabanó, el presidente de la Junta de Educación, los inspectores, un grupo nutrido de maestros y otras autoridades locales recibieron a los visitantes.

Se dejó ultimada la cesión de las dos manzanas de terreno antes indicadas y se aceptó el proyecto realizado por el departamento de Construcciones Escolares, que aunque representa una erogación total de 50,000 pesos y no se dispone de tanto dinero, se realizará dentro de las proporciones que los fondos lo permitan.

Por de pronto se ha decidido que se fabriquen ocho aulas, locales para biblioteca y museo, la dirección del plantel y los servicios.

Además se preparará un patio para ejercicios físicos, se arreglará un jardín al frente, con un puente de mampostería que cruzará el río y dará a la calzada.

En el fondo se construirá un campo de deportes, con un paseo de árboles, que irá a parar a la calle Toledo, que es de poco tránsito y por la que podrán tener acceso al centro los alumnos sin riesgo alguno.

Se espera que dentro de quince días se coloque ya la primera piedra en un acto oficial, al que se invitará al Presidente de la República, doctor Federico Laredo Bru.

El Alcalde de Batabanó, distintas entidades y algunos particulares han ofrecido espontáneamente su concurso para la realización de la obra.

Dictadas las reglas para el despacho de los asuntos oficiales

El Subsecretario del Departamento, doctor Ruiz Montaño, ha dictado, de conformidad con los artículos 63 y 66 de la Ley Orgánica del Poder Ejecutivo, las reglas a las cuales se ajustará en lo sucesivo el despacho de los asuntos oficiales de la Secretaría.

Por las mismas se deja establecido que los jefes de los negociados tratarán directamente con los jefes de secciones los asuntos de sus respectivos negociados; que los jefes de secciones asesorarán y auxiliarán al Subsecretario en el despacho de los asuntos de sus secciones, elevando a su consideración la resolución definitiva de dichos asuntos; y que a su vez el Subsecretario despachará directamente con el Secretario todos los asuntos del Departamento.

Ha sido concedido

El Director General de Contabilidad ha comunicado que el crédito anual consignado para alquileres de la Supertintendencia de Camagey correspondientes al año 1939, así como las dozavas partes correspondentes a enero, febrero y marzo del actual ejercicio fiscal, ya han sido concedidas.

Hoy será el café de honor a los directores

Hoy, a las cinco de la tarde, se ofrecerán un café de honor a los directores de escuelas públicas de la Habana en el Parque Infantil José Martí, situado en Malecón y G, en el Vedado.

En dicho acto se le entregarán las planillas que deben llenar para que los alumnos de sus escuelas puedan tener acceso al parque, al entregárseles los carnets correspondientes.

Se operará a siete de niños de tracoma

También hoy serán operados siete alumnos de la escuela pública 109, de Tiscornia, que vienen padeciendo de tracoma.

El teniente Morando, director del Centro de Orientación Infantil de Tiscornia, ha realizado las gestiones para ello.

M.E.C.D. 2016

DIARIO DE LA MARINA

(S. A.)
FUNDADO EN 1832
(Dirigido hasta 1919 por Don Nicolás Rivero y Muñiz)

DIRECTOR: DR. JOSE I. RIVERO. ADMINISTRADOR: D. ELISEO GUZMAN

Domicilio Social: PASEO DE MARTI. NUMERO 551
Agente en N. York: Joshua B. Powers, Inc. 220 East, 42nd. St. New York City

Editado por la Cía. DIARIO DE LA MARINA, (S. A.), cuyo programa consiste «en la defensa de los intereses generales y permanentes de la Nación cubana, de los especiales de la Colonia Española establecida en la misma y de la unión y armonía entre los diversos elementos que conviven en el país». — Artículo 1º de los Estatutos.

TELEFONOS DEL DIARIO

Dirección	M-7911
Administración	M-7911
Suscripciones	M-7911
Quejas	M-7911
Clasificados	M-7915
Jefe de Redacción	M-1287
Redacción	M-7913
Sports	M-7912
Agencia Guanabacoa	XO-1584

PRECIOS DE SUSCRIPCION

	Territorio nacional	Extranjero «A» convenio	Extranjero «B» no convenio
Año	$ 13.50	$ 17.00	$ 20.00
Semestre	7.00	9.00	11.00
Trimestre	3.75	5.00	6.00
Mensual	1.30	—	—
Dominical, Año	—	5.00	7.00

EDITORIALES

Para coordinar el trabajo

La Comisión Coordinadora de la Asamblea Constituyente se halla en estos momentos enfrascada en fijar, para el proyecto de Constitución, los términos básicos legales con que debe protegerse nuestro Trabajo y por los que debe regularse y rodear de garantías la propiedad.

Conviene advertir a la Comisión Coordinadora la urgencia de reparar, con una aclaración tan breve como terminante, el olvido en que nuestra legislación ha incurrido durante muchos años, si se quiere que la República sea verdaderamente liberal y democrática; y es el de impedir, a todo trance, las torcidas actividades de los políticos logreros que utilizan los gremios y sindicatos para sus maniobras políticas, así como las organizaciones estudiantiles y tantas otras de vagas denominaciones, como «Juventudes Cubanas», «Liga por la Paz», etc., con las que el Comunismo se disfraza para atracción de inocentes.

La Comisión Coordinadora se encontrará ante un Dictamen unilateral, tendencioso y lato, extendido en consideraciones de índole legislativa que ya tiene previstas nuestra legislación, y en principios como el de la legalización del boycot, inédito en toda nación civilizada, amén de legalizaciones del control obrero que en nada beneficia al trabajador y que, por el contrario, le someten a los dictados sindicales, a su vez organizaciones secundarias de la matriz comunista, la Confederación.

Pero la Comisión Coordinadora deberá apercibirse contra las redes más o menos subrepticias que el liderismo tiende a la República, mediante prevenciones constitucionales, y la más concreta y sencilla será establecer que ninguna organización gremial, sindical, estudiantil ni ciudadana con carácter clasista podrá intervenir en actividades ajenas al objeto de su fundación, y mucho menos políticas, bajo pena de disolución como entidades ilegales.

Item más, un principio olvidado y fundamental es absolutamente preciso en la Constitución: el de que bajo las leyes de la República no podrá funcionar organización alguna de ciudadanos que no actúe mediante un mecanismo social «a imagen y semejanza de la propia República», esto es, sobre bases democráticas y liberales de igualdad social. Que ninguna determinación pueda ser tomada, si no es por acuerdo de las Juntas Generales, obtenido por mayoría de votos, Y EN VOTACION SECRETA que garantice la libre emisión del pensamiento, y con la sola intervención, para declarar huelgas, de los obreros afectados por ellas.

Aun está fresco y en trance de resolución superior, el caso de la huelga de Artes Gráficas, a la que los obreros fueron llevados sin su voluntad, sin que se les consultara, sin objetivo gremial y obedeciendo a mandatos «superiores» que los huelguistas ignoran.

Además, convendrá dejar bien establecido que nuestras sociedades de todo linaje deberán sufrir las investigaciones del Estado, así para comprobar que los acuerdos se toman «democráticamente», por mayoría de votos en votación secreta, como para garantizar a la masa de asociados que sus fondos o tesoros están bien administrados y sólo invertidos en atenciones aprobadas y comprobadas. Pues con frecuencia los gremios se ven burlados con la distracción de sus fondos y pasan por situaciones de malestar como, según nuestras noticias, cruzan en estos instantes algúnos líderes de la Confederación Nacional del Trabajo, que no aciertan a explicar las inversiones de sus caudales exhaustos.

No es posible que una República democrática, celosa de la conservación de su espíritu desde todos los ángulos de su política, consienta en su seno el señorío gremial de los líderes erigidos en tiranuelos, ni que por este vehículo de la defensa del trabajador se irradien influencias políticas malsanas, no sólo amenazadoras para la tranquilidad social, sino negatorias del pensamiento medular de la nación.

Estos que dejamos apuntados, sí son principios inherentes al régimen, que necesariamente deben quedar establecidos en la Carta Fundamental y que los creadores de nuestla República no establecieron porque, en sus paradisíacos y honables tiempos, no se conocía la falacia de perturbar el obrerismo para asaltar el Poder, ni se había envenenado la sociedad con el virus de la lucha de clases.

Pero como hoy ya la infección es epidémica, la Constitución debe establecer que los gremios, sindicatos y germanías son parte para la defensa de los intereses de clase, y nada más; que las organizaciones han de regirse por la libre voluntad de sus componentes, en la garantía de cu libre emisión, y que los ciudadanos, en su función política, tienen sus partidos para desenvolverlas y no las organizaciones ajenas a tales actividades ciudadanas.

No lo olvide la Comisión Coordinadora, porque va en ello la paz social.

La libertad de trabajo en la nueva Constitución

En la Convención Constituyente los acontecimientos se están desarrollando en la forma que habíamos previsto. Por una parte, exceso de parlamentarismo, desproporción evidente entre la verdadera importancia de ciertas cuestiones y el tiempo que se invierte en debatirlas. Si no se ahorran palabras, si no se va a una ponderación más justa de las materias, si la discusión no se reduce a los términos lógicos, será difícil que la Asamblea realice su misión dentro de los tres meses que le fijó la Ley y que vencen dentro de la primera quincena de mayo.

Por otra parte, es motivo de satisfacción para nosotros el ver cómo los criterios sensatos se van abriendo camino entre la demagogia y el exhibicionismo que en algunos momentos, circunstancialmente, tuvieron su hegemonía. En la Comisión Coordinadora, que tiene a su cargo la elaboración del anteproyecto de Constitución que ha de discutirse en el pleno, el buen juicio se ha impuesto al extremismo desaforado que prevaleció en algunas secciones y gracias a ello no irán a debate como ponencias óficiales algunos descabellados preceptos que dieron un matiz bolchevique o anarcosindicalista a ciertos dictámenes.

El de trabajo, por ejemplo, ha sido objeto de una justa y prudente revisión. Oportunamente comentamos este dictamen, tal como salió de la sección correspondiente, por virtud de una delirante mayoría ocasional. Campeaban en él la enormidad y el disparate. Ni el famoso artículo 123 de la Constitución mexicana, que evidentemente sirvió de modelo a los autores de ese engendro comunistoide, va tan lejos en la consagración del obrerismo furibundo como pauta constitucional. Ni por un momento tuvieron en cuenta los redactores de esa ponencia el hecho elemental de que estamos en una república democrática y liberal, con todo lo que ello comporta en el orden social y económico. La necesidad de armonizar los intereses de los factores diversos que concurren al proceso de la producción les tuvo sin cuidado. Prescindiendo por completo de la pluralidad de elementos que han de convivir pacíficamente en todo estado democrático, enfocaron los problemas obreros desde un punto de vista sectario, como si la Constitución fuese, en vez de un instrumento de garantías para todos, un vehículo cómodo para la llamada «revolución proletaria». De haber prosperado sólo algunas de las muchas desorbitaciones de ese dictamen, el capital cubano y el extranjero aquí invertido, ya estarían preparando sus maletas para trasladarse a cualquier lugar donde la propiedad privada y las actividades de la agricultura, la industria y el comercio estén medianamente amparadas.

Pero no era probable que el desafuero y la extravagancia se abriesen paso. En el filtro de la Comisión Coordinadora están quedando ya todos esos dislates. En el primer artículo del dictamen final, aun en vías de elaboración, se consigna, como garantía indispensable para obreros y patronos, el principio de la libertad de trabajo, base inconmovible de la organización democrática. Todo hombre, por el solo hecho de serlo, es libre para contratar con quien quiera su energía física, su habilidad técnica y su capacidad intelectual, y al Estado sólo incumbe el ampararle en ese derecho y el velar por que las condiciones en que el trabajo se pacte y se realice no sean onerosas para su salud o su dignidad. Asegurada la equidad de los convenios, abolida toda posibilidad de explotación, el Estado ha cumplido con su deber y no necesita llevar su intervención a un grado entorpecedor y molesto en las relaciones del capital y el trabajo.

Una de las cuestiones que más se ha discutido es la relativa al derecho de sindicalización. Este derecho ha de poder ejercitarse libremente, sin coacciones ni exclusivismos perturbadores. De lo contrario caería por su base el principio de la libertad de trabajo. El sindicato es un órgano de defensa de intereses legítimos y un instrumento de liberación y de justicia para la clase trabajadora. Pero por lo mismo no puede forzar ni condicionar rígidamente la voluntad de los obreros. Si esto hiciera, traicionaría su propio carácter y se convertiría en dogal de los trabajadores. La Constitución de 1940 deberá consagrar la libre organización del proletariado, garantía máxima de éste y valladar contra dos grandes males: la tiranía sindical y la intervención de la política partidista (el comunismo principalmente) en la lucha de clases.

Epistolario de OTEYZA

Sr. D. Antonio García, «Maravilla».
Madrid.

Laureado compatriota:

De todas las condecoraciones españolas, la más preciada es, a mi juicio, ésa que acaba de serle concedida a usted. Porque la Cruz de Beneficencia, si premia el heroísmo y la sabiduría, como las otras Ordenes militares y civiles, respectivamente, no los premia más que a la salvación de vidas asociadas. Está así exclusivamente dedicada a galardonear el humanitario esfuerzo.

Y cuelga hoy del pecho de usted ¡por haber lidiado y matado un toro! Esto aquí, en Cuba, hay muchas piadosas gentes que no podrán comprenderlo, porque, para ellas, los animales, en general, y, en particular los toros bravos sólo merecen atenciones y cariños. En cambio... Va usted a ver qué cambio «al trascuerno».

Los referidos miembros del «Bando de Piedad», están celebrando estos días una semana especialísima, en la que recomiendan a los hombres que extremen su amor hacia los animales. Pero se les ha olvidado recomendar a los animales que extremen su amor hacia los hombres, o, si lo hicieron, maldita la manera que un toro bravo tuvo de atender tal recomendación.

En el hospital de Guanabacoa lucha entre la vida y la muerte, tras de haber sido asistida de urgencia en el centro de socorro de Luyanó, la señora Ursula López Hernández. Y es el caso que se encuentra así, porque a un toro que transitaba por las calles del barrio, se le ocurrió el lunes inaugurar la «Semana de Generosidad» embistiéndola feroz.

Más o menos lo que les habría sucedido a esa anciana y a esa niña del pueblo de Colmenar (España) si cuando otro feroz toro se lanzó contra ellas, usted no acude, y con su arte taurino, burlándole a capotazos hasta conseguir que le trajesen una espada, empuñó al fin ésta y le dió «el volapié» mortal.

¿Se ha pedido aquí que le den al toro del barrio del Luyanó la condecoración correspondiente? No lo sé y por eso no lo digo. Pero lo digo, sabiéndolo. ¡A usted se habría pedido que le dieran el consiguiente disgusto! Como que iban a dejarle, los que se oponen a las corridas de toros aquí, que burlase y matase un toro.. Sabido es que los toros son dulces y afectuosos animalitos. Y quien lo dude, no tiene más que preguntárselo a la señora Ursula López Hernández.

Yo estoy esperando ver si esta víctima de la incomprensión del pobre toro sale de su grave estado. Entonces iré a visitarla, para hacerle otra pregunta. La de si debo o no debo felicitar a usted, por la hazaña valerosa, inteligente y humanitaria que ha merecido ser premiada con la Cruz de Beneficencia. Aun cuando, ahora que lo pienso... ¡De ningún modo he de felicitarle, admirado maestro de la tauromaquia!

Temo que si lo hiciera yo, se enfaden conmigo los miembros del «Bando de Piedad». Y como les tengo bastante enfadados, por pedir que se restablezcan las corridas de toros en Cuba... No hay que enfadar con exceso a la gente piadosa, para que no dejen de serlo.

Diré a usted, solamente, que le envidio esa cruz que de su pecho hoy cuelga. Es, a mi juicio, la más preciada de las condecoraciones españolas. Reiterándole esto, quedo de usted atento s. s. q. e. s. m.

Luis DE OTEYZA

La Habana, 12 de Abril de 1940.

EN EUROPA

Por Roseñada

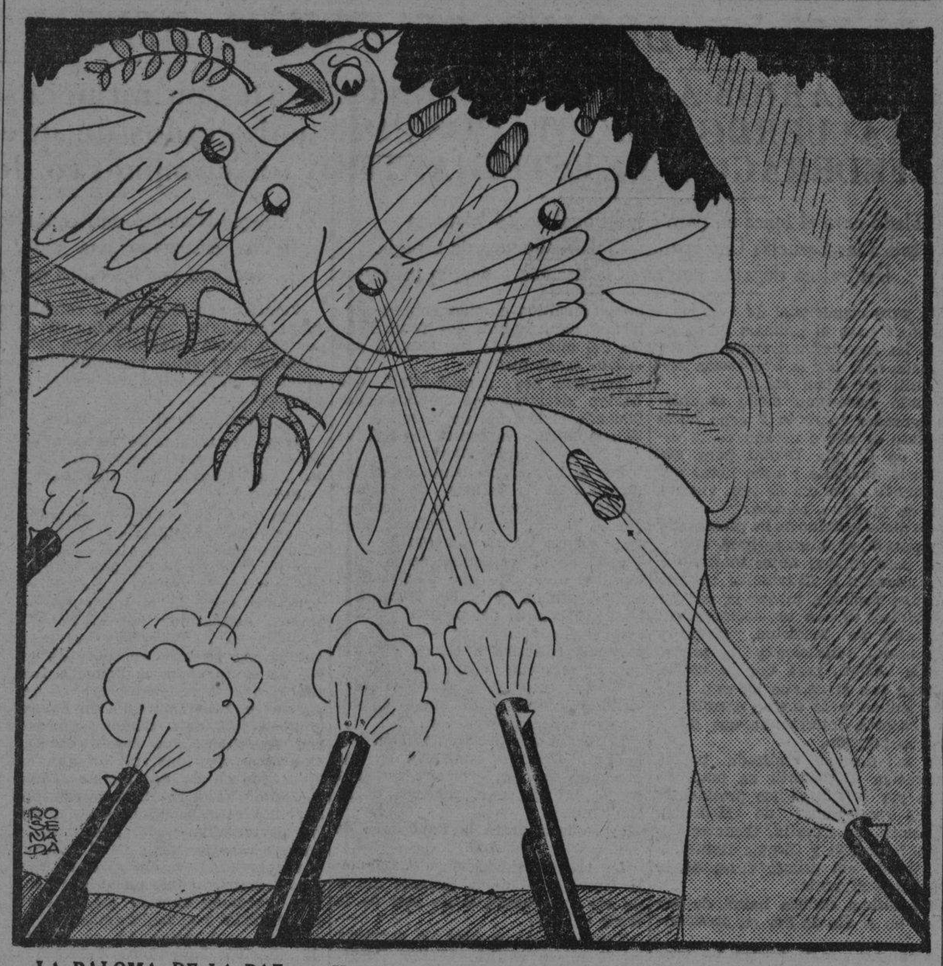

LA PALOMA DE LA PAZ:—¡Y a esto llaman «La semana de bondad hacia los animales»!

REVISTA DE CIENCIAS

¿HABRA SURGIDO, AL FIN, UNA CURA PARA EL TERRIBLE MAL DE LA LEPRA?

Las inyecciones de aceite de chamulgre parecen dar buen resultado.—El mal de Hansen, plaga centenaria, ha dado margen a hipótesis científicas, como la de que ciertos alimentos causan la enfermedad, que la investigación moderna parece confirmar

Por el doctor
JULIO CANTALA

(E. P. S. Especial para el DIARIO DE LA MARINA).

El artículo fué escrito en el camino de Siam a la península de Malaya, tierras de calor y de mentes con laberintos orientales que todavía evoco como recuerdo de mi navegación por los dominios de Buda...

Nos habla Fitch del Dr. Douglas Collier, del Mc Cormick Hospital, de Chiengmai, que ha abierto un nuevo camino terapéutico para tan terrible enfermedad, basado en la administración de «antitoxina diftérica» por medio de inyecciones. Explica este fenómeno por la formación dentro de la sangre de «anticuerpos» (sustancias inmunizantes), que por su estructura química serían semejantes en la difteria y en la lepra. Mientras que en la primera las toxinas atacan las glándulas suprarrenales y producen una serie de trastornos endocrinológicos variadísimos, en la segunda parece ser que este cuadro se repite, dando en conjunto una situación clínica que responde al suero antidiftérico.

Sobre estos ensayos surgen nuevas luces acerca de la causa del mal. Añade Fitch en su artículo que la alimentación es un factor muy importante en este fenómeno. Se ha demostrado que los pueblos nutridos en el Oriente y en Africa con un tubérculo llamado «raíz de tuber» demuestran una propensión indiscutible a la enfermedad de Lázaro. Sin duda se trata de la acción del almidón de la planta y de ciertas sapotoxinas que obran de manera que reducen la résistencia del organismo contra la enfermedad.

La experimentación también ha demostrado en Chiengmai que los animales (monos y cerdos) alimentados con esa raíz de riqueza hidrocarbonada, se contagian fácilmente de la enfermedad trasmitida por las secreciones nasales de los enfermos.

Hasta este momento el Dr. Collier tiene como pacientes de prueba 150 casos tratados solamente con su nuevo método, los cuales, en conjunto, acusan mejorías superiores a la de los tratados con el «aceite de chamulgre», único específico que hasta ahora teníamos para el mal.

Víctima del pescado

En 1855 el genial Jonathan Hutchinson, médico que extendió su conocimiento a todos los ramos del saber, observó en Londres una porción de leprosos, en su mayoría de oficio pescadores. Confirmó un hecho que todavía no sabemos si es coincidencia o realidad y es que la mayoría de los centros con enfermos de esta índole están situados en las islas de las costas de los continentes o en lugares que bañan los ríos...

Hutchinson observó un hecho geográfico de importancia: la frecuencia de la enfermedad en el puerto de Bergen, en Noruega, centro pesquero de suma importancia en la industria del arenque y del bacalao.

Cierto es que en aquellos días el maestro británico —el Plinio inglés, como le llama la historia— no tenía en sus manos los medios de la bacteriología y del microscopio, de modo que sus afirmaciones sólo estaban basadas en una observación clínica. Pocos años después, cuando esta creencia ya estaba extendida por todo el mundo, el joven médico noruego Armauer Hansen que ejercía su profesión en la colonia pesquera de Bergen, destronó las teorías del sabio inglés al descubrir el microbio de la enfermedad, hoy conocido por «bacilo de Hansen». Y aunque la bacteriología ha enseñado el camino cierto de la infección, con sus cuadros clínicos, con su causa y con su contagio, es interesante ver cómo la química de la moderna nutrición resucita en parte las creencias arcaicas del genial Jonathan Hutchinson.

Y es que la lepra, con su tradición arcaica que se basa no sólo en la Biblia, sino en papiros egipcios (el Papirus de Eberts, documento médico más antiguo que se conoce, ya habla de la dolencia) parece que también tiene en su terapéutica una historia prehistórica que pocos males poseen...

El leproso de Benarés

Unos siglos antes de Jesucristo vivía en la India un monarca llamado Rama, rey de Benarés. Un día se notó leproso y como anacoreta se retiró a meditar a las soledades de la selva. El monarca maldito sólo comía hierbas y frutos entre éstos el que daba en sus ramas el árbol llamado «kallaw». El desgraciado rey vivió en la soledad varios años, hasta que en virtud de la alimentación que le daba la planta maravillosa un día se sintió curado...

Dice la leyenda que el señor de Benarés casó más tarde con una princesa y que después de varios años de unión la dama real mostró en sus miembros signos de la plaga. Ambos esposos abandonaron la corte y se retiraron a la selva para alimentarse durante toda su vida con los frutos de ese «kallaw». Y vivieron felices como en las consejas que hemos oído en la infancia... Sólo que la magnífica leyenda hindú, en el año 1914, entró racionalmente en el dominio científico en virtud de los trabajos de los médicos Hesiter y Mercado, que en Filipinas prepararon inyecciones con el aceite del árbol maravilloso, hoy conocido como «aceite de chamulgre».

Y el capítulo final de la leyenda indostánica lo escribieron los doctores McDonald y Dean en el año 1921, al preparar de ese aceite, un «ester» inyectable de una potencia máxima que puede matar los terribles bacilos que descubrió el noruego Hansen...

La modestia de Douglas Collier no permite afirmar que su nuevo tratamiento con el suero antidiftérico sea definitivo para los leprosos, pero sus 150 casos todos muestran mejoría.

¿Habrá llegado un consuelo definitivo para los tres millones de seres humanos que hoy padecen de esa enfermedad?

A TRAVES DE LA VIDA

LIBERTAD DE IMPRENTA

EL DESPACHO DEL DIRECTOR DE «LA INDEPENDENCIA», DIARIO CUBANO, ETC.

El Director.—Acabo de leer su crónica y la encuentro muy bien.

El Redactor.—¡Muchas gracias! Es usted muy amable...

El Director.—Hay una sola cosa que desearía que usted cambiara.

El Redactor.—¿Cuál?

El Director.—El protagonista de la historia que—según usted—da vueltas de carnero en el Circo...

El Redactor.—¡No voy a dejar el cuento sin el primer personaje!

El Director.—¡Nada de eso! Unicamente cambiarle el nombre...

El Redactor.—Bueno; no hay inconveniente.

El Director.—Usted comprenderá que no debe llamarse Federico. El respeto...

El Redactor.—Bien; lo llamaremos Miguel.

El Director.—¡Jamás! ¡Jamás! ¿Se ha olvidado usted de nuestro primer ministro?

El Redactor.—No tengo empeño. Le pondremos Ramón.

El Director.—¡Imposible! ¡Si tenemos tres Ramones en el Senado y cuatro en la Cámara!

El Redactor.—¿Pero qué diablos de relación hay entre esos señores y mi payaso?

El Director.—Ninguna, naturalmente. Pero es de... mal gusto la semejanza, y luego, usted sabe que éste es un país muy suspicaz...

El Redactor (pensativo).—Pongámosle Mario.

El Director.—Amigo, eso es un desatino. ¡Un mayor general! ¡Un presidente del Poder Judicial? ¡Ni pensarlo! Busque otro nombre más apropiado.

El Redactor (meditando).—¿Y si lo llamáramos Celestino?

El Director.—¿Como el gobernador de la Habana? ¡Sería una imprudencia!

El Redactor.—Es verdad... Le pondré Juan. No me gusta para un personaje que hace cabriolas y es maligno...

El Director.—Sin contar que el Cuerpo Diplomático se resentiría si pudiera suprimir los banquetes y se... driamos en contra a Italia, Hungría, el Perú, etc...

El Redactor (nervioso).—¡Pues es cosa fácil! Vamos a ver, ¿Y... lo llamáramos Pío?

El Director.—Tendríamos enemistad a todo el clero y a la mitad por menos de los católicos. ¡Digo! ¡Con doce Papas nada menos! Sería un desastre. Hay que buscar un nombre neutro.

El Redactor.—¡José!

El Director.—¡Pero si todo el mundo se llama así! ¿No se ha fijado usted en las cuatro columnas de literatura que ocupan los periódicos el onomástico del esposo de la Virgen María? Sería, por todos los santos, una alusión tremenda. Generales, Cónsules, Presbíteros, Financieros, Particulares y ¡hasta el Apóstol! Todo el elemento social, público y privado se llama «Pepe»!

El Redactor (impaciente).—¡Demonio! ¿Cómo vamos a llamar mi... tere sin que nadie se ofenda? No es posible suprimirlo sin retirar todo el artículo. ¿Cómo diantres le nombraré? (Con desaliento). ¿Lo llamamos Napoleón?

El Director.—¿Qué dirá la colonia francesa? ¿Y el Ministro?

El Redactor.—¡Pues lo llamamos Adolfo!

El Director.—¡Eso es! ¡Y vienen los alemanes con sus submarinos y se... ban con nuestra escuadra!

El Redactor (con desesperación).—No me queda más recurso que cambiarle el sexo. Lo voy a hacer una equilibrista en vez de un «clown». ¿Le importa a usted algo?

El Director.—¡A mí no! ¿Y cómo la va a llamar?

El Redactor.—De cualquier modo. ¡Candelaria!

El Director. (echándose a llorar).—¡Pobre madre mía!

Héctor DE SAAVEDRA

VIBRACIONES NORTEÑAS

DIVORCIOS Y LICENCIAS MATRIMONIALES

NEW YORK, abril 11.—Todas aquellas personas que compran diariamente los periódicos, harían bien en adoptar el sistema de suscribirse a ellos a la mayor brevedad posible.

Los propietarios de los molinos en la ciudad papelera de Holyoke, Massachussetts, acaban de informar que el precio del papel subirá extraordinariamente, como resultado de la invasión de Escandinavia, por la aplanadora germana. Explican que el suministro de la pulpa de madera, necesario para la confección del papel, procedente de los países invadidos, quedará suspendido y que en Canadá también el suministro de papel se ha restringido mucho, a causa de las «necesidades de la Gran Bretaña». De ahí que los periódicos se verán, dentro de poco, obligados a subir su precio.

En Miami se presentaron hoy 61 demandas de divorcio; además se fueron evacuadas y concedidas. Contra estas cifras hay que ofrecer la de 75 licencias matrimoniales solicitadas.

Robert Thomas, un pintor de brocha gorda de Bell, California, fué condenado ayer a 90 días de cárcel por haber castigado inmisericordiosamente a su pequeño hijo de nueve años, Jimmy.

Durante 25 minutos ese «padre» brutal fustigó con una rama de limonero las tiernas costillas del niño. Leve pena la impuesta a ese hombre, indigno de haber sido favorecido por el cielo con la dulzura de tener un hijo. Un castigo merecidísimo hubiera sido el que con un «gato de siete colas» le hubiesen a él convertido el lomo en papilla. Porque no puede haber justificación posible para quien tan cruelmente procede con un niño de esa edad, por grande que fuera la falta. Y dudo mucho que a esos tiernos años pueda haber cometido el chico delito tan grande que mereciera tan feroz castigo.

La señora del Presidente Roosevelt dijo ayer en Reno, ante un vasto auditorio, que «ya las guerras no se llevaban a cabo de acuerdo con los pactos caballerescos» e insistió en que los americanos debían «pensar y hablar acerca de la paz».

El general John J. Pershing, jefe de las fuerzas expedicionarias norteamericanas durante la Guerra Mundial del 14 al 18, ha ingresado en el Hospital Militar Naval, en Hot Springs, Arkansas, para someterse al reconocimiento general que se hace anualmente. Podríamos adelantar la noticia de que el viejo guerrero se encuentra, a su avanzada edad, tan fuerte como un roble.

En Chicago, Illinois, los electores del partido republicano han hecho candidato a representante estatal a un muerto. Se trata de A. Andrew Torrence, de la raza negra, que había sido, anteriormente, congresista. Torrence fué muerto a tiros el día antes de las elecciones primarias.

Indudablemente es éste un mundo perfectamente nivelado. En tanto que en algunos lugares los muertos son candidatos, en otros son electores. Vaya, pues, lo uno por lo otro.

Andre DE SAINT AVIT

El Premier "nazi" de Noruega es un irreconciliable antibolsheviki

El partido fascista de Oslo desafía la soberanía representada por el partido laborista del Premier Nygaardsvold, y forma nuevo gobierno.

WASHINGTON, abril 10. (EPS Especial para el DIARIO DE LA MARINA).—Vidkun Quisling, el caudillo del partido Unión Nacional de Noruega que encabeza el «nuevo gobierno» del país reconocido por los invasores alemanes en la capital de Oslo, es una figura de limitada ascendencia en la política escandinava al lado del Premier Johan Nygaardsvold, jefe del gobierno leal establecido ahora en Hamar con la corte del rey Haakon VII.

Al proclamar la formación de su gabinete «de concentración nacional», Quisling acusa a Nygaardsvold, y por extensión al monarca, de haber abandonado a su suerte al pueblo y al país, y según todos los indicios se dispone a colaborar con los nazis, única alternativa que le deja la aplanadora militar de Hitler adueñada de la Nación.

Enemigo furibundo del comunismo y de los laboristas.

Quisling, que cuenta 53 años, ha sido oficial del ejército noruego y vivió casi unos quince años en Rusia ayudando al doctor Fridtjof Nansen en sus labores de auxilio después de la pasada guerra mundial. Cuando retornó de esta misión, inició en Noruega una campaña tremenda contra el Comunismo y el Soviet. Afiliado al partido de los Agricultores, trabajó durante algún tiempo en la oficina de Asuntos Extranjeros de Oslo como perito en cuestiones rusas, y desde 1931 hasta 1933 ocupó la Jefatura del Ministerio de Defensa en los gabinetes de Kolstad y Hunseid.

En 1932 causó una grave crisis política al declarar en el Parlamento que un país extranjero (que se presumía era Rusia) estaba financiando una revolución en Noruega en la que estaban complicados prominentes caudillos de su propio partido. El parlamento realizó una investigación del caso sin resultados positivos, lo que precipitó la renuncia de Quisling del gabinete y la formación bajo su égida de 1933 del partido fascista con un programa muy parecido al de los nazis alemanes.

Este partido recibió 28.000 votos en las elecciones de aquel año, o sea poco más del 2 por 100 del voto total que subió a 1.241.000. Se cree que la formación de la nueva colectividad estimuló intensamente el programa de los gremios proletarios y llevó al poder en 1935 al actual gobierno laborista de Nygaardsvold.

El gabinete de Hamar tiene el apoyo del pueblo.

En 1934 Quisling se dió a conocer por primera vez como personaje internacional al asistir a la reunión celebrada en Montreaux, Suiza, por los doce «pequeños Duces» del fascismo europeo con el objeto de proclamar las excelencias del estado totalitario y discutir la manera de propagarlo por el continente. Los noruegos, naturalmente, le conceden cierta sinceridad en su oposición al comunismo y en su defensa del régimen corporativo, pues él aboga por la disolución de las organizaciones marxistas y de los gremios obreros, por la realización de un vasto programa de obras de auxilio y por la reglamentación de las deudas de los campesinos, los pescadores y los ayuntamientos.

Sin embargo, el sentimiento político del país respalda a Nygaardsvold, el hombre de los gremios obreros y de los sectores agrícolas. El partido laborista que éste acaudilla rompió en 1923 con la Tercera Internacional de Moscú al negarse a aceptar el predominio de este supergobierno marxista. A medida que iba ganando prosélitos, se iba haciendo más moderado hasta que hoy cuenta entre sus afiliados a miles de conservadores a pesar de favorecer la nacionalización de los bancos y las grandes industrias.

Quisling, al servicio de Hitler

En sus declaraciones por radio al pueblo noruego, Quisling dijo que los alemanes sólo le habían traído al país una ayuda pacífica para contrarrestar «los terribles actos de fuerza perpetrados contra la nación por los aliados». Agregó que al huir el gobierno a Hamar, su grupo tenía el derecho a proclamar la formación del nuevo gabinete «de concentración nacional para proteger los intereses vitales de Noruega y la seguridad e independencia del país».

Hizo referencia a la «protesta vacua» del gobierno anterior contra las acciones de Inglaterra y advirtió que en adelante Noruega tenía derecho a ser gobernada por un conjunto nacional.

El gaibnete de Quisling tiene entre sus miembros al Mayor R. Wosslew como ministro de Defensa; a Gulbrand Lunde, como ministro de Bienestar Social; Jonas Lie, como ministro de Justicia, y al profesor Ernst Skanke como ministro del Trabajo.

Con tenacidad flamenca, Vandenberg lucha por la presidencia

(De nuestra Redacción en N. York)

NUEVA YORK. (Exclusivo.)— Sin la propaganda espectacular del joven Fiscal neoyo quino Thomas E. Dewey, sin la ventaja de familia aristocrática del Senador Robert Taft y sin la fogosidad oratoria del Diputado Joe Martin, el Senador Arthur Vandenberg lucha por obtener la designación presidencial republicana, que, en su opinión, equivale a la elección en noviembre.

El Senador Vanderberg es hijo de un talabartero belga y de una señora francesa. Tiene la tenacidad de los flamencos y el poder de observación del que se ha adiestrado en el periodismo. Durante veinticinco años estuvo escribiendo los editoriales de su diario en Grand Rapids, Michigan, y en la política escribe él mismo todos sus discursos. Su lógica es la del editorialista y su conversación es la del hombre ilustrado.

Vandenberg es republicano por convicciones fijas. Su padre fué republicano y el Senador alega que los Demócratas lo arruinaron. El negocio de su padre era el de fabricar arneses para los caballos de posta y el advenimiento del automóvil arruinó a esa industria. El Senador Vandenberg, con sinceridad aparente, asegura que la invención del automóvil fué obra de los Demócratas.

El Senador es algo robusto; su estatura de un metro 70 centímetros no le destaca en un centro de hombres altos y su peso de 85 kilos lo hace parecer más bajo de lo que realmente es. La propaganda no lo ciega, corre su lente de periodista viejo por entre los kilómetros de palabras y busca los hechos. «Quiero los hechos», suele decir en sus discursos y en sus polémicas en el Senado.

Vandenberg es conservador en el vestir y en los habanos que fuma. Los importa directamente de La Habana y son los mejores que arden en el Senado. Sus lentes son bifocales y los ajusta con frecuencia mientras está tomando notas sobre lo que sus adversarios dicen en el Senado. La frente de Vandenberg es amplia y su cabello gris es escaso. No cree en los pactos de reciprocidad porque «amenazan al campesino y al obrero americano.»

El candidato republicano es pacifista sincero y ello se debe a que desde niño ha sido asiduo concurrente a la Iglesia Congregacional, que no cree en la destrucción. En la Escuela de Segunda Enseñanza era el primer polemista del cuarteto de debates escolares y desde entonces ha estado envuelto en alguna u otra polémica. Muchas veces debate aún sus propias proposiciones en la Cámara Alta.

Fué a estudiar en la Universidad de Michigan pero sólo pudo estar allí un año debido a dificultades económicas. Comenzó a trabajar como repórter del «Grand Rapids Herald» y persuadió a sus jefes a entregarle el periódico. Entre 1903 y 1928, cuando fué elegido al Senado, dirigió a dicho diario con éxito. Se opuso a las medidas de Roosevelt alegando que eran socialistas; pero apoyó un gran número de ellas, porque así lo exigían sus constituyentes. Define su credo político como «Liberal Constitucionalista», y sólo le falta vencer a Dewey, a Taft y a media docena de otros candidatos para alcanzar la designación de su Partido. Las fuerzas vivas lo protegen y Henry Ford lo respaldará con entusiasmo. Sus amigos lo llaman «Dinamita Van», pero el nombre no le cuadra porque el Senador es hombre lento y estudioso. Si fuese elegido, mantendría a Estados Unidos fuera de la guerra aunque el país fuese invadido por los nazis y los bolcheviques. Porque su pacifismo es sincero y su creencia de que la guerra es para lucrar a los industriales fué demostrada en su libro «Lucros de la Guerra». Tal es Arthur Hendrik Vandenberg posibilidad presidencial republicana.

M.E.C.D. 2016

DESDE PARIS

KARL MARX Y LA POLONIA

Al reciente asesinato de Polonia—con el pecho y por la espalda, ante unos desorbitados de todo el mundo ha refrescado las memorias, desempolvado los viejos textos, puesto de nuevo en circulación los anatemas añuelos. Lo que en una época fue conocido en todo el mundo como «pecado mortal de Europa» se ha repetido esta vez con más saña y sin la sola sombra de eufemismo. Y un hombre ilustre—un europeo, mejor dicho—M. Edouard Herriot, nos revela en una conferencia el hecho verdaderamente histórico de que el profeta máximo del comunismo, el ideal del cual parten todas las del marxismo, Karl Marx, combatía ferozmente contra los asesinos de Polonia, los denunció a la conciencia universal y condenó con rotundez esa obra nefanda... repetida en 1939-40 por los que se dicen sus discípulos (en parte) y que en realidad están muy lejos de serlo, solamente en el asunto de Polonia, sino en terrenos menos crueles y más prácticos.

En efecto, Karl Marx escribía en «Gazette Rhénanne» artículo tras artículo, acumulando cólera razonada contra los descuartizadores de Polonia y defendiendo a ésta con carácter y verbo cáustico. Y en cuanto podía tomar la palabra en cualquier reunión pública, analizaba «el pecado mortal de Europa» y pedía cuentas celestes contra los que lo habían cometido.

Marx era un hombre valiente. Su gran inteligencia penetraba los problemas sociales y políticos del momento con extrema facilidad y persuasión. En lo único que se equivocó fue en la evolución de su propia doctrina, y en que no supo prever que, desde lo alto de todos sus retratos venerados en Rusia, asistiría, impotente, a la renovación del «pecado mortal de Europa», esta vez en un cincuenta por ciento cometido, perpetrado, mejor dicho, por los que injustificadamente se dicen sus discípulos y hablan en su nombre.

En ocasión de los importantes debates suscitados en 1848 delante del Parlamento de Francfort, Marx, refiriéndose un poco a Michelet, decía textualmente:

«Un historiador francés (Michelet) ha escrito que «hay pueblos necesarios». Entre estos pueblos necesarios del siglo XIX, está incontestablemente el pueblo polonés. ¿Qué hace desde el principio, es decir, desde 1815, y hasta, en parte, desde la primera Revolución Francesa, el poderío de la reacción en Europa? La Santa Alianza ruso-pruso-austriaca. ¿Y cuáles son los lazos que unen entre ellos a los miembros de la Santa Alianza? El desguace de Polonia, del cual cada uno de ellos retira sus beneficios. Las líneas que delimitan los trozos de la Polonia forjaron los lazos que los encadenan los unos a los otros».

Y también decía Karl Marx:

«El desmembramiento de la Polonia queda clasificado entre los hechos esencialmente reaccionarios».

Y el Profeta agregaba:

«Se trata evidentemente, no de crear un simulacro de Estado, gozando sólo de una independencia teórica, sino de una Polonia apta para vivir, reconstruída sobre bases sólidas. Es preciso que esta Polonia sea restablecida por lo menos con sus fronteras como estaban antes de 1772. Es necesario que tenga, no sólo la cuenca de sus grandes ríos, sino también sus desembocaduras y sus nacimientos, por lo menos sobre el Báltico una gran faja de costas».

Estas palabras del Profeta debían ser meditadas por los comunistas stalinianos, limpiando, antes de meditarlas, el estadium del espíritu de toda mácula partidarista, de todo ciego extremismo, de toda ortodoxia. La obra de Stalin es anti-marxismo caracterizado, como veis...

Eduardo AVILES RAMIREZ

VIBOREÑAS

SANTOS DEL DIA.—Celebra en esta fecha la santa iglesia católica las festividades de San Julio I, Constantino y Zenón y cúmplenos saludar con este motivo a las siguientes personas que están de días.

Nuestro primer saludo y felicitación lo dedicamos a la respetable dama Julia González viuda de García Barbón, madre amantísima de los queridos amigos, el doctor Rafael García Barbón y González y la joven y bella señora Sarita García, gentilísima esposa de nuestro particular amigo el señor Ernesto P. Smith, laborioso y popular empresario del gran circuito cinematográfico que lleva su nombre.

Una dama muy estimada en nuestra sociedad, la señora Julia Núñez de Martínez, tan atribulada en estos momentos por el sensible fallecimiento de su querida hija la señora Lupú Martínez de Gibbs.

Julia Olozaga, bella y gentil esposa del estimado amigo Juan Martín Pella.

La joven y bella dama Julia Revuelta, interesante esposa de nuestro distinguido compañero el doctor José Ignacio Solís, culto redactor de este periódico.

Julia Echemendía viuda de Daniel.

Julia María Aguirre viuda de Cuadra.

La respetable dama Julia García Pola de Villada, madre de nuestros estimados amigos Gabriel y Manolo Villada.

Y completando la relación de las señoras, las jóvenes y bellas Julieta Rodríguez de Siberio y Julita Hernández de Castillo, ésta última esposa del joven ingeniero Adán del Castillo y Paniagua, con quien nos unen lazos de familia.

Entre las señoritas.

La bella y adorable María Julia de Céspedes y de la Vega, encantadora primogénita de nuestro querido amigo y compañero Julio de Céspedes, cronista social del periódico ¡Alerta! y de su bella y gentil esposa Evangelina de la Vega.

María Julia para la que tantos afectos y simpatías hay en la sociedad habanera, pasará su santo en medio de las mayores congratulaciones, recibiendo numerosas flores y felicitaciones.

Julieta Mier, Julia de la Paz, Julieta Fernández y la bella y simpatiquísima Julia Rodríguez Pañeda.

Los caballeros.

El doctor Julio Morales Coello, distinguido y prestigioso letrado, profesor de la Universidad de la Habana y su hijo el culto joven abogado, doctor Julio Morales Gómez.

El cumplido caballero Julio Esnard, miembro distinguido de la Bolsa de la Habana en la que figura como vicepresidente y su simpático hijo el caballeroso joven Julito Esnard de la Portilla.

El comandante Julio D. Argüelles, Presidente de la Corporación Nacional de Asistencia Pública.

El doctor Julio Sanguily, notable cirujano, Director del Centro Médico Quirúrgico.

El señor Julio C. Granda, conocido corredor de la Bolsa de la Habana, el doctor Julio Martínez Páez y el doctor Julio Guichard, veterinario de la Secretaría de Agricultura.

Un antiguo amigo, el señor Julio de Cárdenas y Calvo, Presidente de la Metropolitan Auto Co., y su hijo el simpático joven Julito de Cárdenas y Pérez.

El caballeroso joven y amigo muy estimado, Julito Rodríguez Lamult, antiguo y competente empleado del Departamento de Espectáculos del Municipio de la Habana.

El doctor Julio La Flor y Julito Domínguez, conocidos jóvenes y amigos de nuestro mayor afecto.

El joven y distinguido letrado doctor Julio J. Castellanos y Justiniani, Julio Pellerano y su hijo Julito, Julio Pérez Beltrán, Julio Lamuño, Julio Díaz Rousselot, Julio Urrutia y Lleó, Julito Alvariño y el señor Julio César Rodríguez, cronista social de otros días y prestigioso notario comercial.

Los doctores Julio Villoldo y Julio Dumás Alcocer.

Y el doctor Zenón Zamora, ex Secretario de Sanidad y su pequeño y gracioso hijo Zenoncito.

Felicidades.

Votos por su total restablecimiento.

JULIO DE CESPEDES.—Un afectuoso y cordial saludo tenemos en esta fecha para el querido Julio de Céspedes, el fraternal compañero, cronista social del periódico ¡Alerta!, que por su caballerosidad y hombría de bien se ha hecho acreedor a los mayores merecimientos, gozando de las más altas consideraciones y afectos en la sociedad habanera, a la que ha consagrado una gran parte de su vida en los distintos diarios y revistas que ha laborado, y desde hace más de un lustro con el «Anuario Social» que edita en unión de otro caro compañero, Miguelito Baguer, secretario particular del Director del DIARIO DE LA MARINA.

Hasta su residencia de la calle Quinta en el Vedado llegarán en tan señalado día los mensajes de felicitaciones de sus muchas relaciones sociales.

Reciba un abrazo de este cronista.

EN LOS PASIONISTAS.—Pasado mañana domingo abrirá sus puertas la hermosa capilla de los Padres Pasionistas para la boda de la graciosa señorita Estrella Lage, que unirá sus destinos a los del joven Darío Prohías y Bello.

La nupcial ceremonia dispuesta para las seis y media de la tarde, tendrá como padrinos a la señora Rosa Prohías, tía del novio y al señor Juan B. Cabo.

Designados están como testigos de ella, los señores Tomás Castañeda, Interventor General de la República, el doctor Celso T. Montenegro y los señores Aurelio García Guzmán y Vicente Fernández.

Por el novio firmarán el acta en calidad de testigos, el ingeniero señor Honorato Colete, Presidente de la Comisión Permanente de Subastas de la Secretaría de Obras Públicas, y los señores José Jujal, José Peláez y Julio Pellerano.

Será una boda muy simpática.

EN LA CASA CULTURAL.—Mañana sábado quedará inaugurada en los salones de la Casa Cultural de Católicas, la hermosa exposición de cuadros de María Pepa Lamarque, gran artista del pincel que presentará una valiosa colección de cuadros en los que hace alarde de su exquisito arte con las copias de viejas iglesias y conventos de Italia, España y México, así como distintos paisajes

De cinco de la tarde a ocho de la noche permanecerá abierta la exposición que congregará a una concurrencia tan selecta como numerosa en la Casa Cultural de Católicas.

Orestes DEL CASTILLO.

CRONICA HABANERA

EN SU SANTO

Nuestro primer saludo en la fecha de hoy es para una dama muy gentil e interesante de nuestra sociedad: Julia Bolado, esposa del conocido caballero Aquilino Entrialgo, gerente de «El Encanto».

En tan señalada fecha muchos halagos, flores y felicitaciones llegarán hasta la señora de Entrialgo.

La saludamos.

ENRIQUE RAMIREZ.—En una de nuestras principales clínicas se encuentra operado, desde anteayer, el estimado caballero Enrique Ramírez.

Un nuevo triunfo quirúrgico del ilustre cirujano doctor Gonzalo E. Aróstegui que llevó a cabo con su habitual pericia la operación.

Deseamos al paciente un rápido restablecimiento.

TRASLADO.—Para la linda casa de la Avenida de Bélgica entre Londres y Nueva York, en el Reparto Kohly, ha trasladado su residencia el doctor Gastón de Cárdenas en unión de su bella esposa Carmela Hernández y de su linda hija.

Lo que consignamos para conocimiento de sus numerosas amistades.

EL DOCTOR JOSE LUIS PESSINO.—En horas de la mañana de hoy será sometido a una operación, en la clínica de la Calzada del Cerro número 1316, el doctor José Luis Pessino, distinguido letrado del foro habanero.

Practicará dicha operación uno de nuestros más brillantes cirujanos, el doctor José Lastra.

Hacemos votos por el mejor éxito.

ULTIMA SEMANA

HASTA EL LUNES 15 DE ABRIL

podrá beneficiarse con los ASOMBROSAMENTE BAJOS PRECIOS de nuestra

VENTA ELIMINACION

"CASA VERSALLES"

NEPTUNO, 164 — Frente al Teatro «Encanto» Teléfono M-9374

SANTOS DE HOY.—En la festividad de hoy, San Julio, están de días las siguientes damas y caballeros a los que enviamos nuestro cordial saludo.

Entre las damas, primeramente Julia Jorrín, la señora de Culmell, que se destaca por su belleza, elegancia y distinción en el gran mundo habanero.

En San Diego de los Baños pasará su día la interesante dama.

Otra dama perteneciente al gran mundo habanero, Julia Sedano, tan gentil y tan distinguida.

No recibe.

Julia de la Torriente viuda de Montalvo, la respetable dama y su hija Julita Montalvo, las que nos encargan hacer saber a sus amistades que no recibe.

Julia Sanguily de Falla, Julieta Cadenas de Silva, Julia Sorzano de Ferrer, Julia Aballí de Quero y Julia Bulle de Falla, bellas y jóvenes todas.

Julia Olozaga de Pella.

Julia María Aguirre viuda de Cuadra.

Julia Núñez de Martínez, Julia Misa de Varona, Julia Alvarez de Prío Socarrás, Julia Crespo de Aguado, Julia Alvarez Marrero y Julia Farrell viuda de Sánchez.

Julia Alfonso de Fernández Hermo y su hija Julia, lindísima jovencita.

Julia Revuelta, gentilísima esposa de nuestro querido amigo y compañero de redacción el doctor José Ignacio Solís.

Julia Martínez viuda de Tamargo y su hija Julia, la bella señora del doctor Francisco Basterrechea.

Julia Roca de Olivares, la gentil dama, a cuyas amigas diremos que no recibe.

Julia Sell de Carbonell, distinguida dama y su hija Julita Carbonell de García Mendoza, joven y bella.

Y Julita López Blanco, la gentil señora de Abadín.

Entre las señoritas, Julia Morales y de Zaldo, tan distinguida.

Julia Costales y San Martín, señorita de fina belleza, prometida del joven Bebo Benach.

Y la encantadora Julia Muñiz Angulo.

Los caballeros.

Un grupo numeroso.

En primer término el ex secretario de Sanidad, doctor Zenón Zamora.

El doctor Julio Morales Coello, exsubsecretario de Estado y distinguido profesor de la Universidad y su hijo, el joven doctor Julio Morales Gómez.

Julio B. Forcade ex presidente de la Bolsa de La Habana.

También está de días su hijo, el querido amigo Julio Forcade y Pedro, joven doctor en Derecho.

El doctor Julio Sanguily, director del Centro Médico Quirúrgico.

El Conde de la Diana.

Dos estimados amigos, el doctor Julio de Cárdenas y Echarte y su hijo, el joven Julio Cárdenas y Vignau.

El doctor Julini San Martín.

Julio Martínez Zaldo.

El coronel Julio Morales Broderman y su hijo el doctor Julito Morales Robelín.

El doctor Julio Ortiz Pérez, ginecólogo de las Facultades de París y La Habana.

El doctor Julio Ortiz Casanova.

El doctor Julio Batista y Mendoza.

El ingeniero Julio Montero.

Julio Fernández, cónsul general de Costa Rica.

Los doctores Julio Villoldo, Julio Dumas y Julio Delfín.

Julio César Anaya, ex Pagador del Consejo de Estado.

Julio Alfaro, administrador del Habana Yacht Club y su hijo Julio Alfaro Jr.

Julio Prado, vice tesorero del Casino Español.

El doctor Julio Bringuier y Laredo, Juez del Correccional Nocturno número 2 de esta capital y su hijo Julio Bringuier Expósito.

Julio Cadenas.

Julio Lobo.

Un grupo de jóvenes, Julio Rabell Menocal, Julio Cervantes Alamilla, Julio de Cárdenas Pérez Piquero, Julio Riquelme y Morales, Julio Morales de Cárdenas, Julio Jané y García Casariego y Julito Cadenas y Sánchez.

El doctor Julio J. Castellanos y Justiniani.

Julio Esnard.

El comandante Julio Prats.

El profesor de cultura física Jules Loustalot.

Julio Alemany, joven arquitecto.

Julio César del Río, Julio C. Granda y Julio Ponce.

Y por último dos queridos compañeros en el periodismo, Julio César González Rebull y Julio César Fernández.

A todos nuestra felicitación.

También felicitamos en esta fecha al gracioso niño Julio Aurelio González Pagés, hijo del Jefe de la Marina Constitucional coronel Angel A. González y de su esposa Esther Pagés.

EN LA CASA CULTURAL.—Mañana sábado se celebrará en la Casa Cultural de Católicas, en el Vedado una exposición de pintura, en la que exhibirá sus obras la gran artista cubana María Pepa Lamarque.

A propósito de la Casa Cultural tenemos que decir que el bridge del pasado martes, organizado por la distinguida dama Anais Culmell de Sánchez Batista, resultó lucidísimo.

Numerosas señoras y señoritas contribuyeron con su presencia al lucimiento de la fiesta, en la que se sirvió un rico buffet obsequio de la señora de Sánchez Batista.

Entre la concurrencia se encontraban Estela Broch de Torriente, Julia Jorrín de Culmell, Eva A. de Arocena, Mari C. de Querejeta, Clara Rivero de Suárez, Susana Colín de Schneer, María Carlota Pérez Piquero de Cárdenas, Anais Culmell de Sánchez Batista.

María Julia Arenal de Goirigolzarri.

Clara Daple de Cueto, María Montalvo de Soto Navarro, Carmen Otero de Menéndez, María Barillas de Linares, Otilia Falcón de Aurioles, Raquel Sánchez de Hevia, Matilde Sánchez de Sorzano, Pilar Jorge de Tella, Margarita V. de Fernández, Ana María Sánchez de Goicoechea, Cuca Sánchez, Graciella Sánchez de Villada, Juanita Pérez viuda de Pérez, Nena Rodríguez de García, María López de Pérez, Carmen Soto Navarro de Sánchez, María Agramonte de Primelles, Josefina Fernández viuda de Herrera, María Marinello viuda de Marinello, Adela R. de Moenk, Aurora A. de Rodríguez, Esther G. de Pando, Josefina M. de Angulo.

Señoritas:

Carvajal, Cuca Humara, Guillermina Cagiga, Lucrecia Cagiga, Mercedes Micaela y Susana Zayas, Carmen Ulloa, Clementina Evello, Adriana Lancís.

Olga Carrera, Angela Alvarez, María Maciá, Julia Maciá, Matilde Medina, Obdulia Aguilera, María Teresa Pérez, Josefina Cabarga, Elvirita Freixas, Loló Goytisolo, Peggy Smith Madan, Margarita Cabarga, Josefina y Noemí Booth.

EN LA GREY CATOLICA.—En la elegante residencia de los distinguidos esposos Francisco Mariné y señora Asteria Salazar de Mariné, en el Reparto Ampliación de Almendares, se verificó en la tarde de ayer el bautizo de su hijita, la adorable bebita Juana Beatriz Asteria.

Una ceremonia simpática y brillante que congregó en aquella mansión una concurrencia numerosísima.

La nueva cristianita fué apadrinada por los simpáticos niños Jaime y Eva Mariné y Alemany, hijos del teniente coronel Jaime Mariné.

El acto tuvo efecto ante un precioso altar levantado en uno de los principales departamentos de la casa por los floristas maestros de «El Clavel», el afamado y elegante jardín de los hermanos Armand, en Marianao.

Las lindas flores empleadas por los Armand en tan exquisito trabajo—lirios, callas y aleliés—formaban como un tapiz de pétalos de inmaculada blancura e incomparable belleza.

En el adorno general de la casa dejaron también huellas de su arte y su buen gusto los floristas de «El Clavel».

Plantas y flores se veían aquí y allá distribuídas con ese «chic» que parece privilegio exclusivo de los Armand.

Sobre la mesa del buffet—espléndido y riquísimo buffet—se veía una gran «corbeille» en blanco y azul tejida primorosamente con hortensias y aleliés.

Formulamos sinceros votos por una vida larga y venturosa para la nueva cristianita y consignamos aquí nuestra felicitación para padres y padrinos.

(Continúa en la página NUEVE)

EN LA FESTIVIDAD DEL DIA.—Están de días hoy las damas que llevan el nombre de Julia.

Para todas habrá en «El Fénix», el elegante jardín del paseo de Carlos III, favorito del gran mundo, flores preciosas, importadas unas, procedentes otras de sus grandes campos de cultivo.

Entre las primeras, cuéntanse claveles de colores diversos, rosas de distintas variedades, orquídeas, gardenias...

Y entre lo más bello del patio, «easter lillies», callas, dalias, aleliés, gladiolos, margaritas, etc., etc.

Flores que servirá «El Fénix», con su arte y maestría habituales, y con la rapidez de su inmejorable servicio, en cestos, «pots» corsages y las lindas cajas de «cellophane» que son un exclusivo privilegio de aquel jardín famoso que las ha patentado.

EL SECRETARIO DE GOBERNACION.—Anoche en el tren central embarcó con dirección a Santiago de Cuba, el señor Félix del Prado y Jiménez, Secretario de Gobernación, con motivo de encontrarse enfermo de gravedad en aquella ciudad, su padre político el respetable caballero don Pedro Díaz Fernández, capitán del Ejército Libertador.

Con el señor Prado va la mayor de sus hijas, nuestra bella compañera, señora Sara del Prado, redactora de la leída sección «De Mujer a Mujer» del periódico ¡Alerta!

Utilice las nuevas ventajas de nuestro

SERVICIO ESPECIAL A DOMICILIO

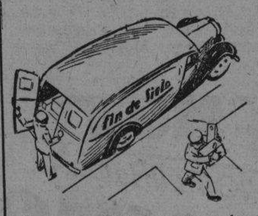

Cuando usted se encuentre enfermo, o simplemente indispuesta cuando por luto reciente u otras causas especiales le sea imposible salir de compras, FIN DE SIGLO le llevará a su casa cuanto usted desée Sólo tiene que

Llamar por el teléfono: M-2977

explicando lo que le agradaría ver, y en el acto enviaremos un empleado a su casa, quien la atenderá lo mismo que si usted viniese a FIN DE SIGLO en persona.

Es una nueva facilidad que gustosos ofrecemos, sin ningún costo extra, a nuestra distinguida clientela.

Toda MUJER que usa el legítimo VAGINAX no admite otro lavado. VAGINAX nunca falla.

LA GRAN FIESTA.. poco trabajo

...SEGUN LA LISTA, ROSITA HA INVITADO LA ESCUELA ENTERA A SU FIESTECITA. ¿QUE SERVIRE YO A TANTO NIÑO?

YO SE LO QUE DEBES SERVIR...

COMESTIBLES

...TOMA ESTA RECETA-- Y PREPARA BASTANTE, PORQUE JELL-O ES EL ENCANTO DE LOS NIÑOS

¡QUE AGRADECIDA ESTOY, LUCIA! ESTE POSTRE DE JELL-O SERA FACILISIMO DE PREPARAR

MAS TARDE

ESTA HA SIDO MI MEJOR FIESTA, MAMA. Y ESE POSTRE DE JELL-O QUE NOS DISTES LE GUSTO A TODOS MIS AMIGUITOS

...Y ESTA ERA LA RECETA

NOVEDAD PRIMAVERAL

1 cajita de Jell-O, sabor naranja
1 y ½ taza de almíbar caliente de ciruelas pasas
1 pizca de sal
El jugo de 1 limón y un poquito de jugo de cerezas marrasquino (juntos hacen ½ taza)

Se disuelve el Jell-O en el almíbar caliente de ciruelas pasas. Se le añade la sal y el jugo de frutas. Se vierte en moldes individuales. Se enfría hasta que cuage. Se saca del molde y se sirve con crema batida, adornado con cerezas marrasquino si se desea. Suficiente para 4 personas.

6 SABORES DELICIOSOS

JELL-O POSTRE DE GELATINA EXTRACTO PURO DE FRUTA FRESA PESO NETO 85 GRAMOS

Transforme la comida de esta noche en un convite para toda la familia. Sirva un postre apetitoso, exquisito, hecho con Jell-O. Hay 6 sabores deliciosos — Fresa — Frambuesa — Cereza — Naranja — Limón y Lima. Compre unas cuantas cajitas de Jell-O hoy.

¿Se está Ud. RESFRIANDO?

Pronto! Póngase estas asombrosas gotas nuevas en cada fosa nasal. Alivian la tupidez y la irritación, y, frecuentemente, ayudan a impedir que muchos resfriados se desarrollen.

VICK VA-TRO-NOL

Saludable Refrescante

WRIGLEY'S P.K. CHICLE AZUCARADO MENTA MARCA REGISTRADA P.K. 2 PASTILLAS

Le Mantiene Alerta

Cuando se requiere concentración, en los negocios, en los juegos, al conducir un automóvil o al sacar cálculos, masque Ud. el delicioso Chicle P.K. y observe cuanto mejor le salen las cosas, y como ha acentuado Ud. su atractivo personal con la pureza de su aliento. Mascando Chicle *Wrigley* se mantiene Ud. alerta, fresco, despejado, pues contribuye a vencer esa molesta sensación de fatiga. Ayude Ud. a conservar y dar brillo a sus dientes en la forma prescripta por la Naturaleza, mascando Chicle P.K. después de cada comida. Médicos y dentistas lo recomiendan. Disfrute Ud. de esta excelente forma de higiene dental, como lo hacen millones de personas. Dos deliciosos sabores—P.K. (*menta*) y DULCE 16 (*fruta*). Además, el Chicle *Wrigley* ayuda la digestión, calma los nervios y refresca la garganta. ¡Hace que sepa mejor la siguiente fumada! Compre hoy varios paquetes y tenga algunos siempre a mano. Y déle algunos a los niños—¡es la mejor golosina!

CHICLE WRIGLEY P.K.

De mínimo costo, pero de gran beneficio

M.E.C.D. 2016

ESCENARIO Y PANTALLA

N O T A S

«GULLIVER EN EL PAIS DE LOS ENANOS» EN EL ENCANTO

Nuevamente ofrece hoy la empresa de este aristocrático teatro, el cartón animado en tecnicolor de largo metraje: «Gulliver en el país de los enanos», clasificada como espectacular superproducción en tecnicolor. Completa el programa la archi-graciosísima comedia «Las tres eminencias», por los Tres Chiflados, la variedad musical en colores «Momentos de encanto», el Noticiario Pathé y Noticiario Cinematográfico Cubano. Precios: 50 cts. de 3:30 a 6:30 y 60 cts. después. Niños a todas horas 30 cts.

El lunes: en día de gran gala y esplendor, Artistas Unidos presentan como preestreno la más deliciosa... la más cautivadora... la más lujosa producción en tecnicolor de Alexander Korda: «Luna de miel», maravillosa interpretación por la estrella de estrellas Merle Oberon, con el concurso del nuevo galán, Rex Harrison. «Luna de miel» ofrece en el desarrollo de su movida trama, personajes y escenas de una intriga fascinante, al mostrarnos varios aspectos de la vida europea en diversos ambientes de fama notoria, tales como la vida alegre del París fascinante; las tentadoras mesas de juego del famosísimo Montecarlo; la sobriedad y circunspección de Londres; el invierno en las gélidas y blanquísimas montañas de la bellísima Suiza... y los románticos y soñadores canales de Venecia, con sus góndolas cargadas de amor... Vea en esta película el más fastuoso desfile de modas que jamás haya usted visto en película alguna..! ¿Qué haría usted si ambicionara el dinero y se viera de pronto con una herencia de ochenta millones de pesos?... Vea lo que hizo Merle Oberon y quedará sorprendida. «Luna de miel» es una exquisita superjoya que esta Empresa recomienda al distinguido público de la Habana con verdadero entusiasmo.

HOY
GROUCHO, CHICO Y HARPO
LOS TRES HERMANOS MARX
en el CIRCO
Un HIT comico musical Metro Goldwyn Mayer
FAUSTO
40¢ Niños 20 Tert. 15 y 50¢

Lunes Encanto
Merle OBERON
en la Gloriosa Super Joya en TECHNICOLOR
LUNA de MIEL
—Over the moon—
Producción de Alexander KORDA
Película ARTISTAS UNIDOS

Martes Fausto
Carole LOMBARD
Brian AHERNE
Anne SHIRLEY
"NOCHES de ANGUSTIAS"
—VIGIL in the NIGHT—
Producción CUMBRE de R.K.O. RADIO!

«LOS HERMANOS MARX EN EL CIRCO» EN EL FAUSTO

Groucho... Chico y Harpo... Tres Marx... cinco canciones de moda... quinientas lindas muchachas... mil carcajadas... locura bajo la lona de un circo...! Vea hoy a los más estrambóticos personajes de la pantalla, en la farsa cómico musical «Los Hnos. Marx en el circo». Completa el programa la hermosa Variedad «Alma grandiosa» o «La vida del ilustre Padre Damián», el film corto «El mejor amigo del hombre», el Noticiario Metro y el Noticiario Cinematográfico Cubano. Precios: 40 cts. de 3:30 a 6:30 y 50 cts. después. Niños a todas horas 20 cts. y tertulia familiar 15 centavos.

El martes: Premiere de gran gala de la formidable superproducción «Noche de angustias». Un drama escrito por A. J. Cronin, famoso por su gran éxito «La ciudadela», colosalmente interpretado por Carole Lombard, Brian Aherne y Anne Shirley. La conmovedora historia de una muchacha que tuvo que sacrificar su amor y su reputación antes de ver a su hermana estigmatizada por el código que obliga a las enfermeras a ser esclavas de su profesión y de su deber...! Vea a Carole Lombard y Ann Shirley figurando como las protagonistas de este intensamente humano film que pone de relieve la verdad de la vida de las «mujeres que siempre visten de blanco...!»

El martes 23: Nelson Eddy y la nueva estrella de maravillosa personalidad Ilona Massey en el máximo triunfo musical de la historia del cine: «Balalaika».

«LOS SEIS MISTERIOSOS» EN EL ALKAZAR

Con el más extraordinario de los éxitos fué presentado y ofrece hoy nuevamente a su público, la empresa de este popular coliseo, un supersensacional programa de la Metro: Clark Gable, Wallace Beery, Lewis Stone, John McBrawn y Ralph Bellamy en el tenebroso... fortísimo y espectacular drama de gangsters contra G-Mens: «Los seis misteriosos». La otra atracción es el film de palpitante actualidad «Demonios del mar», oportuno... sensacional... interesante... Una película que narra acontecimientos actuales. Son sus intérpretes Robert Montgomeri, Walter Huston, Madge Evans, Jimmy Durante y Robert Young. Además el Noticiario Metro y el Noticiario Cubano. Los precios: 20 cts. de 1:30 a 6:30 y 30 cts. después. Niños a todas horas 15 cts. y tertulia familiar 10 centavos.

El lunes: la excepcional superproducción que fué presentada una semana en Fausto y una semana en Encanto, a los precios de 50 y 60 cts., será presentada ahora en la Habana, por primera vez, a los precios populares de este teatro... Norma Shearer, Joan Crawford y Rosalind Russell, al frente de un reparto en el que figuran 135 mujeres y ni un solo hombre... «Mujeres». Es una película de mujeres... pero es toda acerca del hombre... La esposa que ve amenazada su felicidad, por las veleidades del marido con otra mujer... La que teniendo un esposo, busca un amante... Las que han hecho un juego del matrimonio, y sólo buscan casarse, como negocio... La gran parada de las que van a Reno a buscar solución a sus dolores... y hasta un nuevo marido... Conjuntamente se estrenará el dinámico y emocionantísimo drama «El Montecarlo flotante».

RADIO CINE: «LA AURORA DE LA VIDA»

Continúa con éxito en Radio-Cine la grandiosa producción dramática de la Warner titulada «La aurora de la vida», en la que aparece de primera estrella Geraldine Fitzgerald con Jeffrey Lynn, Gladys George, Gale Page y otros muchos.

El drama más realista que el cinema ha producido, en el cual seis madres son las protagonistas.

Véala hoy conjuntamente con «La espía fascinadora», otra versión de misterios que interpreta el mago del misterio: Boris Karloff, con Margaret Lindsay y otros completándose el programa con una lindísima variedad musical y un precioso cartón.

Además en todos los turnos el Noticiero sonoro y el Royal News de actualidad nacional.

La función es continua desde las 2:30, empezando «La aurora de la vida», a las 4:10, a las 7:00 y a las 10.

Los precios son: luneta y primer piso 40 cts. antes de las 6:30 y después 50 cts., los niños 20 cts. y la tertulia entrada por Neptuno 15 cts.

Mañana: este mismo programa.

El lunes: dos estrenos en un solo programa que se titulan «El dilema de un hijo», de Richard Greene, Richard Dix y Brenda Joyce y la otra se titula «Cosco Kid y la dama», de César Romero, Marjorie Weaver y Crispin Martin.

CAMPOAMOR: «MUJER O DEMONIO»

Marlene Dietrich, la incomparable artista, que cuenta sus éxitos por película; cada película interpretada ha sido un nuevo triunfo. «¿Mujer o Demonio?» se exhibe a las 3:50, 6:50 y a las 10. Completamos este regio programa con el estreno, «Noche tropical», que es una deliciosa y elegante comedia interpretada por Mary Carlisle y Constance Moore. Además cartones y el siempre sensacional Noticiario. Precios para hoy: mayores hasta las 6:30 30 cts.; después 40 cts. Niños 20 cts. Tertulia familiar 10 centavos.

No olvide que el próximo lunes reaparecen los ases de la risa «Garrido y Piñero», los artistas que han hecho del Chotefto Criollo, algo tan agradable y sustancioso que el público los desea como el plato favorito. Otros artistas, Carmita Ortiz, Candita Quintana, Humberto de Dios, León Valencia y otros. Obra de debut: «De timbalero a camarada», original de Carlitos Robreño. Los acompaña la orquesta Internacional. Dos buenas películas y una obra por la compañía, por la tarde y por la noche. Precios populares.

EL 12 CONCIERTO DE LA FILARMONICA

Con un programa magnífico de calidad y variedad, ofrecerá el próximo lunes a las 9:30 en punto en el teatro Auditorium, el duodécimo concierto de la actual y brillantísima temporada, la Orquesta Filarmónica de la Habana, la agrupación artística que dirige el maestro Massimo Freccia, considerado por la crítica extranjera como el digno sucesor de Toscanini.

Un nuevo lauro añade a su favor el Patronato Pro-Música Sinfónica, presentado en el concierto del lunes y cumpliendo así su ofrecimiento de presentar grandes solistas a la arpista de fama mundial Mildred Dilling, que ya ha actuado en dos ocasiones con esta Orquesta.

Para este concierto nótase entre los abonados y en el público en general un marcado interés en asistir y él ld motivará otro éxito artístico y social de magnos caracteres. El programa combinado con obras de grandes compositores, lo ofrecemos a continuación:

Variaciones sobre un tema de Haydin: Brahms; Concierto para arpa y orquesta: Renie, solista: Mildred Dilling; España: Chabrier; Danza Profana: Debussy, Solista: Mildred Dilling; Finlandia: Sibelius.

Las localidades que no están abonadas se hallan a la venta en las oficinas de la Orquesta Filarmónica y la noche del concierto en la taquilla del teatro a estos precios: Luneta: $2.50; Primer balcón: $2.00 y Segundo balcón: $1.50 y $1.00.

SOLICITAN CREDITO PARA MEJORAR LAS COMUNICACIONES EN ALGUNAS ZONAS DE CULTIVO

CABAIGUAN, abril 11. DIARIO. Habana.—Las autoridades, las sociedades y las representaciones de las industrias y del comercio, han solicitado del Presidente de la República un crédito de $18,000 para reparar y acondicionar el camino que conduce desde esta ciudad hasta Santa Lucía, rico barrio del Término.

No dudamos que el Presidente de la República y el Secretario de Obras Públicas atenderán esta petición, incluyendo a Cabaiguán en el plan de obras públicas proyectado y que, en cierto aspecto, se encuentra en ejecución.

Es hora que se haga algo por mejorar las comunicaciones en esta rica zona de cultivo, situada en el corazón de la Isla y que se encuentra abandonada. — MARTINEZ, Corresponsal.

CARTEL DEL DIA

POR LOS CINES

ALKAZAR: Los seis misteriosos y Demonios del mar.
BELASCOAIN: Tarzán y su hijo y Aventuras de Huck Finn.
ENCANTO: Gulliver en el país de los enanos y comedias.
FAUSTO: Los hermanos Marx en el circo y variedades.
FAVORITO: Adolescencia y La garzona.
FLORENCIA: Los millones de Chaflán y Corrupción.
NEPTUNO: El gran vals y La viuda alegre.
RIVIERA: El pecado oculto y Espionaje en Panamá.
OLIMPIC: Bajo las olas y El nuevo amor de Andy Hardy.
AUDITORIUM: Los hijos de la farándula y Almas que regresan.
TRIANON: Los seis misteriosos y Demonios del mar.
INFANTA: La dama de los diamantes y Tenorio a la fuerza.
NACIONAL: Las minas del rey Salomón y Hombres del aire.
RADIO-CINE: La aurora de la vida y La espía fascinadora.
CAMPOAMOR: Mujer o demonio y Noche tropical.
PAYRET: Angelillo y orquesta, Centinela alerta y La canción que tú cantabas.
RIALTO: Años sin días y El orgullo del Turf.
MARTI: Imitación de la vida y La esquina del pecado.
MANZANARES: Entre dos luces y Mala sombra.
ROXY: Ritmos de 1940 y La solterona.
RIVOLI: El milagro de la calle Mayor y Mujeres enamoradas.
REINA: Huella y Juan sin miedo.
CUATRO CAMINOS: Katia y El jorobado o E. de Lagardere.
PRADO: Intermezzo y Madre.
VERDUN: La conquista del Atlántico y Testigos falsos.
COLONIAL: Vértigo de una noche y Margarita, Armando y su padre.
ACTUALIDADES: El show Actualidades, Secretos de Don Juan y Aventuras de Tom Sawyer.
CERVANTES: Los tres mosqueteros y Llegaron las lluvias.
MAJESTIC: Amenaza y La casa de los sustos.
LIRA: Injusticia profesional y Aventuras de Stanley y Livingstone.
SAN FRANCISCO: Tierra brava y Todo para ti.
HABANA: Suspiros de España y La hermana San Sulpicio.
WILSON: Otra primavera y Hotel para mujeres.
APOLO: Flor del trópico y Oh... Marietta.
GRIS: El milagro de la calle Mayor y La familia del boticario.
VEDADO: Susana y El milagro de la calle Mayor.
MODERNO: El jorobado de Nuestra Sra. de París y Engaño nupcial.
SANTOS SUAREZ: Y mañana serán hombres y Los hijos mandan.
BELGICA: La vivaracha y La última confesión.
VIOLETA: Alas de gloria y La fuga.

RIVIERA
ESTRENO en CUBA!!!
"El PECADO OCULTO"
Una PELICULA de EMOCION y de INTERES...
con George ARLISS
John LODER
Margaret LOCKWOOD

MUSICA Y MUSICOS

El doctor Remos con la Sociedad Hubert de Blanck

Las múltiples exigencias de la vida moderna, vida de continuo movimiento, de realizaciones diversas, a veces en pugna con el sentir personal, hacen precisamente que no realicemos aquello que despierta un interés determinado en nosotros y menos, cuando lo queremos. Y decimos esto, porque deseábamos desde hace días tratar del último acto ofrecido por la entusiasta Sociedad Hubert de Blanck en la Sala Espedareo y aquí estamos comentándolo en este día y a modo breve, por apremiarnos el espacio.

La tribuna de la Sociedad Hubert de Blanck se vió honrada por el verbo inspirado del doctor Juan J. Remos, en la tarde del 30 del mes pasado. Una interesante conferencia pronunciada sobre «El individualismo de Chopin», atrajo una concurrencia enorme a la Sala Espadero. No había una silla desocupada. Nosotros tuvimos que mantenernos en las filas de la infantería. También participaba en el programa Margot de Blanck, nombre que en nuestro mundo musical tiene fuerza de imán.

Después de un breve exordio, el Dr. Remos comenzó su hermosa disertación diciendo que «lo que más sorprende en Chopin es su estética acrática», considerándolo «como un anarquista de la técnica y de la melodía» y añadiendo que «nadie se pareció a él ni nada tuvo sobre el espíritu el embrujo de lo suyo». Señala que «el piano carecía del inmenso prestigio que la «digitación» y el «rubato» de Chopin le imprimieron y que antes de él, la gran riqueza de modulaciones tonales que tanto caracteriza su música, no había revelado esa multiplicidad de vetas maravillosas que su técnica personalísima arrancó a la gama».

«Tal, dice el doctor Remos, es de fuerte y sustantiva la individualidad de Chopin, que otro poeta musical, Schumann, «capta en mágica lente artística la esencia lírica del excepcional músico polaco», refiriéndose al motivo creado por el autor de «Carnaval», en su obra pianística.

El doctor Remos se extiende en consideraciones sobre la vida y la obra de Federico Chopin y hace referencia a la errónea impresión, bastante generalizada que la música de Chopin es plañidera y enfermiza, cuando en realidad lo que posee es ternura, sentimentalismo y verdadera delicadeza, sin llegar a extremos de mal gusto.

Otros puntos interesantes de la personalidad del gran músico polaco, fueron aludidos por el doctor Remos, quien terminó su conferencia diciendo que «según los astrónomos, las estrellas, aun después de apagarse en el firmamento, dejan durante años el influjo de su luz sin que haya interferencias que logren eclipsarla. Así el fulgor de esa estrella que fué Chopin, que declinó para siempre hace casi un siglo, sigue brillando aún y brillará por siglos, en el cosmos de las armonías musicales donde ha sido centro de un sistema solar artístico que tiene por calor la inspiración, por luz la expresión más sincera del sentimiento y por fulgor los esplendores de su técnica con que vistió, para desesperación de sus intérpretes, la gracia infinita de su cuerpo melódico».

Estas últimas palabras del doctor Remos fueron acogidas con muy cálidos aplausos por la numerosa concurrencia, que también tuvo oportunidad de aplaudir las ilustraciones al piano, dichas con su habitual dominio del instrumento, por Margot de Blanck, nuestra gran pianista, quien en esta ocasión dijo el Primer Tiempo de la Sonata en Si bemol, el Nocturno en Fa, un Vals en Re bemol y el Scherzo en Si bemol, todas de Chopin, conquistando una vez más muy calurosos aplausos.

Ha sido esta conferencia del doctor Remos, ilustrada por Margot de Blanck, un nuevo triunfo de la Sociedad Hubert de Blanck, que tan dinámicamente preside la distinguida señora Amelia Solberg de Hoskinson quien ya se apresta para la próxima audición de esa novel entidad, correspondiente al mes en curso.

Presentará, en un gran recital de piano, precisamente a la joven directora del Conservatorio Nacional de Música de la Habana, artista admirada: Margot de Blanck.

El lunes 29 es la fecha señalada. Hora: 5 y media de la tarde.

En el programa figuran la Toccata en Do, de Bach; Berceuse, Balada en Sol menor, varios Estudios y Preludios, de Chopin; ocho Preludios, de Nin, y Vals Oublie y Campanella, de Liszt.

Recital que ha de llenar la Sala Espadero el día 29.

N O T A S

Concierto en el Lyceum y Lawn Tennis Club

El quinteto de cuerdas que dirige la conocida arpista Margarita Montero de Inclán, ofrecerá un interesante concierto hoy, viernes 12, a las 6 de la tarde, en el Lyceum y Lawn Tennis, interpretando obras de Frescobaldi, Mozart, Haydn, Debussy y otros compositores, finalizando con «La Bella Cubana», de White.

Este quinteto de cuerdas está integrado por Margarita Montero, arpa; Luisa Rueda, primer violín; Eva Reyes, segundo violín; Gloria Biaggi viola; Graciella Pérez Alderete, violoncello.

También figuran en el programa números de canto por la distinguida soprano Mary McCarthy de Gómez Cueto.

Mildred Dilling con la Filarmónica

Un nuevo y destacado acontecimiento social y artístico promete constituir el próximo concierto de la Orquesta Filarmónica de la Habana fijado para el lunes 15, en el Auditorium, bajo la dirección del notable maestro Massimo Freccia, el joven y talentoso director que ha logrado ofrecernos una de las mejores temporadas de grandes conciertos sinfónicos.

Habrá en esta audición una novedad. Trátase de la presentación de la célebre arpista Mildred Dilling, que ya conoce nuestro público por haber actuado en la temporada anterior, y la cual ha conquistado en Europa y en América un puesto destacado entre los grandes virtuosos del arpa de la época actual. Nacida la señorita Dilling en los Estados Unidos, inició allí sus estudios musicales y los continuó en Europa bajo la famosa arpista Renie. Hizo su debut en Europa en la Salle Erard de París, con tanto éxito que inmediatamente fué contratada para tres conciertos de gala con Ivette Guilbert en el Trocadero, el auditorium más grande del mundo.

Su carrera posterior en Europa ha sido marcada por una serie de sonados éxitos. La crítica extranjera la aclama como una de las primeras no la primera virtuosa del día en el delicado instrumento. Técnica maravillosa, talento interpretativo, expresivo tono y un notable sentido del ritmo son las características en que más se destaca la crítica. A ello se une el más acrisolado buen gusto en la confección de sus programas.

Dicho concierto que corresponde al duodécimo de la actual y brillantísima temporada, llevará como siempre al Auditorium, una concurrencia nutrida, elegante y numerosa, la que admirará a la famosa arpista Mildred Dilling interpretando obras difíciles de Renier y Debussy.

N. R.

BRILLANTE CONFERENCIA DEL DR. JORRIN SOBRE EL FILOSOFO HEIDEGGER

Una brillante conferencia se ofreció acerca de Heidegger en el Ateneo de la Habana, la prestigiosa institución que preside el doctor José María Chacón y Calvo, Director de la Cultura de la Secretaría de Educación.

Resultó la sexta del ciclo sobre figuras de la filosofía contemporánea que se viene brindando y correspondió el turno al doctor Miguel Jorrín, estudioso de las disciplinas filosóficas, a las que ha realizado magníficos aportes.

El tema de la disertación, que era difícil por la densidad del pensamiento del filósofo del existencialismo, proporcionó al doctor Jorrín una nueva oportunidad para salir airoso.

Es de elogiar la claridad, la precisión y la sencillez con que expuso la obra del metafísico alemán contemporáneo en sus aspectos fundamentales.

A continuación insertamos una síntesis de la conferencia en cuestión:

Comienza el conferencista por ofrecernos, en apretada síntesis, el estado actual del problema central de la Filosofía concebido como un intento de superación del realismo y del idealismo, mediante el descubrimiento de la vida o existencia humana como un nuevo objeto metafísico.

Señala en Martín Heidegger la influencia del momento filosófico, así como las de Kierkegaard y Dilthey, y el uso del método fenomenológica de Husserl, destacando en el actual profesor de Friburgo su preocupación no sólo por el ser de la vida, sino por la «consistencia» de la misma.

Distingue pulcramente, con Heidegger, la existencia banal, sin cionada por la preocupación de cosas y que hace al hombre olvidarse de su ser, de la auténtica, determinada por la angustia ante la nada y la muerte, que lleva al hombre a descubrir su propio ser.

Se detiene junto a la interpretación del sentido de la existencia que para Heidegger es el tema ofreciéndonos una interesante exposición de las distintas clases de tiempo, que siguiendo a Husserl, Bergson destaca el pensador alemán objeto de la disertación.

Para el conferenciante la problemática existencial está aún por hacerse. El propio Heidegger admite que la «disputa sobre el ser no ha desencadenado aún», y no es que una consecuencia de la crisis espiritual de nuestro tiempo.

Termina señalando que para Heidegger como los demás representantes de la Filosofía existencial parecen haber olvidado la problemática de valores —que tanto angustiaba hasta hace unos años—, y dice que la misión de la Filosofía del futuro debe ser intentar vincular ambas tendencias, ya que la existencia humana tiene una íntima estructura de valor.

La próxima conferencia se celebrará el miércoles 17, a las 8 de la noche. El ilustre profesor de Estética de la Universidad de la Habana, doctor Luis A. Baralt, disertará sobre Bergson.

HOY RADIO CINE
DOBLE y GRAN PROGRAMA WARNER
EXITO de la magnífica película
LA AURORA DE LA VIDA
con Geraldine FITZGERARD y Gladys GEORGE
Una película colosal... emotiva SENSACIONAL!
ADEMAS BORIS KARLOFF y MARGARET LINDSAY
"LA ESPIA FASCINADORA"
40¢ hasta las 6½ — 50¢ Despues — Niños 20 — Tert. 15¢

LUNES — 20TH Century Fox PRESENTARAN A
RICHARD GREENE con RICHARD DIX
Brenda JOYCE y Gladys GEORGE en
"El DILEMA de un HIJO"
ademas
Cesar ROMERO con Marjorie Weaver
"CISCO KID y la DAMA"
Uno de los mejores programas de 1940!

—HOY—
REX
CINEMA TEL. M-2214.
CONTINUA DESDE LAS 11 DE LA MAÑANA
NORUEGA
Donde brilla el sol de media noche; Oslo, Bergen, Laponia, etc. Un magnífico viaje, en colores, de la Warner, relatado en español.
EL VALLE DE LAS 10,000 HUMAREDAS
Explorando Alaska con el Padre Hubbard, llegamos a la maravilla geológica producto de la explosión volcánica del monte Kalmai, en 1912. Es una película interesantísima e instructiva, de la Fox.
Además: NOTICIARIOS METRO, «UFA» y PATHE R. K. O. Sucesos mundiales al día, modas, inventos, ciencia y noticias varias de todas partes.—RUMBERIAS, un nuevo film musical con la Orquesta de Vini Shaw y otras atracciones. Es Universal.—EL ARTE DEL ARCO, deportiva, de Columbia.—RATONES FEROCES, chistoso cartón, de la Universal.
HORAS Y PRECIOS DE COSTUMBRE
MAÑANA, SABADO, A LAS 4 DE LA TARDE, TANDA ESPECIAL DOBLE:
UNA FIESTA DE MUNEQUITOS
PRE-ESTRENO DE OCHO MAGNIFICOS CARTONES DE WALT DISNEY, POPEYE Y OTROS.

GULLIVER EN EL PAIS DE LOS ENANOS
HOY ENCANTO
EXITO GRANDIOSO!
Película Paramount
ES UN CARTON ANIMADO DE LARGO METRAJE EN PRECIOSOS COLORES NATURALES TOTALMENTE HABLADA en ESPAÑOL
Producción de Max FLEISCHER
ENTRE en el CONCURSO de Gallegitas "LA BALEAR" ¡GRANDES REGALOS!

Acertada medida de Comunicaciones para evitar al comerciante demora en los despachos de certificados

Una relación de los paquetes que se presenten en las ventanillas y el franqueo previo de los mismos, evitará innecesarias molestias. Se suprimen los papeles de China

En atento escrito dirigido por el secretario de Comunicaciones, señor Francisco Gómez, a las más importantes firmas comerciales e industriales de esta capital, así como a los bancos y otras entidades, que suelen imponer numerosos paquetes certificados, se les invita a que los presenten en las ventanillas debidamente franqueados y descritos en una relación con dos copias—, de la cual se envía modelo a cada entidad—, a fin de que confrontadas en el acto las piezas detalladas y su franqueo, según su clase, peso y destino, se devuelve al imponente un ejemplar firmado y acuñado, como comprobante de depósito, evitándose con esto que las personas que lleven paquetes para certificar, permanezcan durante largo tiempo esperando, como venía ocurriendo, que se les expidieran los recibos individuales.

También se evita con esta acertada medida, el exceso de los pequeños recibos de papel de china, que son de difícil manipulación y engorrosos para conservarlos, ya que tienen que pegarse a los antecedentes oescritos, mientras que las relaciones descritas se pueden conservar en forma de legajos.

Los organismos oficiales vienen usando este sistema con resultado práctico, despachándoseles sin demora, a veces más de 300 certificados, pues debido a las disposiciones adoptadas por la Secretaría de Comunicaciones, pueden localizarse inmediatamente el curso y entrega de la correspondencia certificada.

Mejoras telegráficas en Guantánamo

Han sido instalados personalmente por el jefe del Centro Telegráfico de Santiago de Cuba, señor Ferriente alterna a directa y un apanando Viant, un rectificador de corato sistema duplex, en la Oficina de Telégrafos de Guantánamo.

Con estas mejoras en aquella importante población de la provincia de Oriente, será notablemente beneficiada la comunicación telegráfica entre Santiago de Cuba y Guantánamo, descongestionándose además el servicio que cada día va siendo mayor en aquella zona.

PAYRET HOY 5½ y 9½
FUNCION HOMENAJE... a
ANGELILLO
por SU TRIUNFAL TEMPORADA!
PROGRAMA COMPUESTO exclusivamente por ANGELILLO!
35¢ Antes de 6½ Niños 20¢ — 40¢ Despues Tert. 15¢
En la PANTALLA ANGELILLO y Rosita CONTRERAS en LA CANCION que TU CANTABAS
y ANGELILLO con Ana Maria CUSTODIO en "CENTINELA ALERTA"

NACIONAL: DOS COLOSALES PELICULAS

El doble programa de esta semana, en el Nacional, tiene éxito por su variedad y su mérito. Es un programa cinematográfico que abunda en emociones para el público. Su incentivo principal es el de una producción sensacional comparada nada menos que con la inolvidable «Trade Horn», una producción sensacional por las aventuras que contiene y por la fuerza de su trama, así como por el trabajo interpretativo de que la hacen objeto Cedric Warwick, John Loder, Ann Lee y el famoso barítono negro Paul Robeson.

Se trata de «Las minas del Rey Salomón», que alterna con el drama de aviación, el mejor de su clase hecho en idioma español, «Hombres del aire», un verdadero himno al valor y a la abnegación, a la gallardía y al romance, por actores mexicanos tan conocidos como Alma Lorena, Ramón Vilariño, del Diestro y Pardavé.

Se repiten hoy esas obras, alternando con un documental y «La noticia del día». «Las minas del rey Salomón», se exhibe a las 3:30, 7 y 10:40 y «Hombres del aire», a las 2:05, 4:40 y 8:20.

Precios: 25 antes de las 6:30 y 35 después. Niños, 20. Tertulia, 10.

El domingo hará tres presentaciones Pedro Vargas, para decir adiós al público habanero. Habrá un solo precio: 40 centavos.

El lunes: otros dos estrenos. Uno de ellos es nada menos que Víctor Mac Laglen, el artista dramático de más reputación en los Estados Unidos, que se presenta en su nueva creación titulada «Delator, juez y verdugo». Con «Delator, juez y verdugo» alternará en este estupendo programa, la gran producción «Cuatro sentenciados», con Edmund Lowe y Wendy Barrie.

El Subsecretario de Educación

Estuvo ayer en Palacio el Subsecretario de Educación doctor Ruiz Montaño, quien dejó para ser entregados al Presidente algunos documentos que se suponen relacionados con la reorganización del Departamento.

BATIDA CONTRA LOS ADULTERADORES DE LA LECHE

SANTIAGO DE LAS VEGAS, abril 11. DIARIO. Habana.—El Jefe Local de Sanidad, con personal a sus órdenes, continúa la batida emprendida contra los adulterados de la leche. Ayer se recogieron 15 muestras para enviarlas al Laboratorio, a fin de comprobar su calidad.—MANUEL PERERA, Corresponsal.

CRUCIGRAMAS

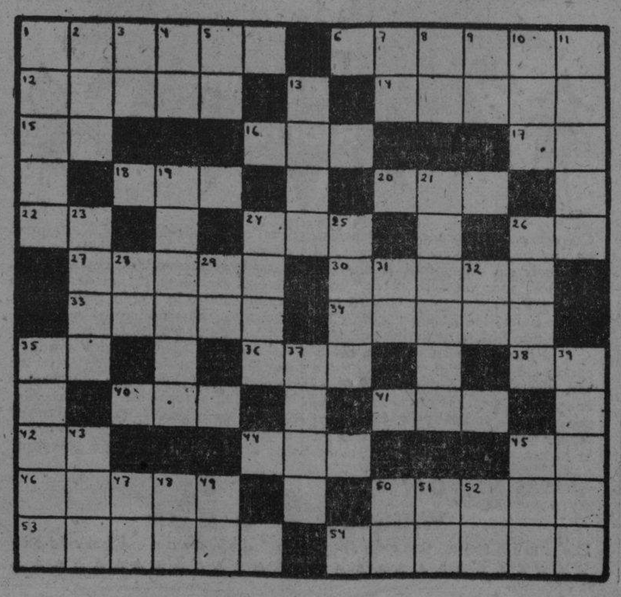

NACIONAL HOY
EXITO del DOBLE ESTRENO en CUBA!
GRUMONT BRITISH presenta
"LAS MINAS del REY SALOMON"
con John LODER Anna LEE Paul ROBENSON
La mejor producción en español sobre aviación
"HOMBRES del AIRE"
Alma LORENA - Ramon VILLARINO - Joaquin PARDAVE
Distribuidas por CONTINENTAL Films
Hasta las 6½ 25 — Despues 35 Tert. 15¢

HORIZONTALES:

1.—Célebre mexicana amante de Hernán Cortés.
6.—Hijo de Urano.
12.—Nombre antiguo del clavel.
14.—Instrumento ofensivo o defensivo (Pl.)
15.Símbolo del Sodio.
16.—Dueña.
17.—Diptongo.
18.—Nombre de letra.
20.—Animal salvaje muy parecido al bisonte.
22.—Nota musical.
24.—Prefijo que significa tres.
26.—Río de Italia.
27.—Palma de Filipinas.
30.—Isla del Mar Tirreno.
33.—Tela.
34.—Héroe beocio a quien Diana transformó en constelación.
35.—Río de la provincia de Lugo.
36.—Río de Suiza.
38.—Especie de flecha que usaban los antiguos turcos.
40.—Rey de Wessex en la heptarquía sajona, desde 689 a 726.
41.—Número.
42.—Es (en inglés).
44.—Contracción.
45.—Señor.
46.—Tiempo del verbo nadar.
50.—Atrevido, osado.
53.—Rey de las hadas en la mitología escandinava.
54.—Golfo del Mar Egeo en las costas de Grecia.

VERTICALES:

1.—Mamífero cuadrumano (Pl.)
2.—Adverbio de lugar.
3.—Isla de la costa occidental de Francia.
4.—Número romano.
5.—Negación.
7.—Interjección.
9.—Antes meridiano.
8.—Terminación de infinitivo.
10.—Nave.
11.—Perteneciente al oso.
13.—Río del Asia oriental.
19.—Hijo del Sol y de Climena.
21.—Raudo.
23.—Nombre griego de la diosa de la curación.
24.—Río de Noruega.
25.—Humor de llagas y tumores.
26.—Arbol conífero.
28.—Dios del Sol.
29.—Consonante.
31.—Terminación de infinitivo. arrullar a los niños.
32.—Voz que se usa repetida para
35.—Río de Italia.
37.—Hijo de Jacob y de Lía.
39.—Rumiante algo mayor que la cabra.
43.—Novela de la Avellaneda.
45.—Apócope de Santo.
47.—Preposición.
48.—Terminación de infinitivo.
49.—Interjección.
50.—Terminación de infinitivo.
51.—Interjección.
52.—Dona.

A. L. G.

Solución al Crucigrama anterior

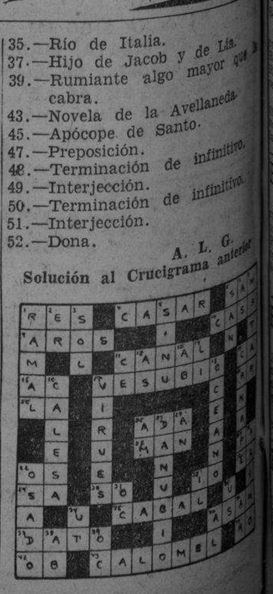

M.E.C.D. 2016

VARADO EN BAHIA EL MERCANTE "CITY OF NEWPORT NEWS"

NIDOS PARA PEDIR EL CRUCIFIJO OS ALUMNOS DE LA ESCUELA DEL CENTRO DE DEPENDIENTES

La campaña Pro-Crucifijo en los establecimientos benéficos de Cuba, prosigue sin interrupción. Toda vez que pide el Crucifijo a la cabecera de cada una de las camas de los enfermos de sus casas de salud y hasta en los hospitales.

Que la voz de usted no se quede en silencio, lector, si no ha hablado envíe su firma y el nombre de la institución a que pertenece, con el número de inscripción en ella, a la redacción de este periódico. Interesa para que hagan lo mismo todas las personas conocidas de usted.

Ofrenda a la acción la oración, que también es muy importante, o quizas más importante: rece un Padrenuestro para que a la cabecera de cada una de las camas de los enfermos recluídos en un establecimiento benéfico de Cuba, haya un Crucifijo. Padrenuestro rezado, Crucifijo puesto; tenga la seguridad.

C. M. L.

ADHESIONES

Habana.—Srta. Clara Moreda Luis. DIARIO DE LA MARINA. Distinguida señorita: Los socios de la Asociación de Dependientes del Comercio de la Habana que pertenecemos a la Escuela Nocturna, nos hemos unido para adherirnos a su hermosa cristiana iniciativa, y le prometemos nuestra cooperación para que el Crucifijo penda a la cabecera de cada uno de las camas de los enfermos de nuestra Quinta, cuanto antes. Atentamente, Carmen Fernández, Wilda Artze, Gumersindo García, Félix Martín C., José J. Lage, Alfredo Bertrand, María Sorejo, Alfredo Bertrand, Luis Báez, Herbert Díaz, Elisa Diego, María Cuervo, Rodolfo Pando, Faustino Ureña, Isabel Selaver, Hilda Díaz, Silvia Barrio, Eduardo Riveira, Enrique González, Obdulia González, Carmelina Alerm, Leonarda Vergara, Ramón González García, Lina Ferreira García, Mario D. Alvarez, Carmen Fernández, Octavio Hernández, Rosa María Garchitorena, Berta Jorge, Santiago Coro, Juan R. Cañas, Hilda López, Miguel González, Raúl Rodríguez Pardo, Ethan Solís, Ofelia Juner, Oscar J. Olazábal, Alfonso Castro, Juan Peña, Concepción Maresma, Angel Carrerá, Lizardo Aldama, Abelardo Rodríguez Blanco, Bertha D. de Oramas, Evangelina García, Hilda Lecuona, Fernándo Vázquez, José Albóndiga, Carmen Cagigas, Esteban Estévez, Humberto Rodríguez, Teresa Batista Carrillo, Ofelia Albear, Margarita Padrón, E. Carrasco, Lidia Cueva, Mario Ginesta, Julia Crespo, Enrique Vismara, Osvaldo Quiñones, Jorge Trilles Martínez, Pedro Guirola, Manuel Carrerá, Rubén Uría, Manuel Rodríguez, Alberto Betancourt, Fernando Meireles, Miguel A. Luján, Esperanza Bollar, Juan Touzet, Regino Sánchez Díaz, Mario Hernández, Matilde Chacón Ruiz, Josefina Chacón Ruiz.

Santiago de las Vegas.—Srta. Clara Moreda Luis. DIARIO DE LA MARINA. Muy estimada señorita: Somos socios de distintas clínicas de la Habana que radican en esta localidad y nos adherimos a la noble y humana cruzada de colocar un Crucifijo a la cabecera de cada una de las camas de los enfermos. De usted muy respetuosamente, Enrique Garbalosa y Díaz, C. Católico Unión 75. Firman además: de la Clínica **La Inmaculada:** Edelmira Garbalosa, No. 17272. Del **Instituto Clínico de la Habana:** Hortensia Garbalosa, sin carnet. De la **Asociación Cubana de Beneficencia:** Eugenia Carballo Garbalosa, No. 13877; Violeta Díaz Alvarez, No. 1559; Amado Díaz Cabrera, sin carnet; Alejandrina del Amo, No. 7901; Filiberto Lazo Rodríguez, No. 13876; María Luisa Cruz García, No. 7601; Piedad Pensado, No. 16875; María Alvarez, No. 1864; Angela Hernández, No. 7600; Aurorina Carballo Garbalosa, No. 2738; Jorgelina Velasco Valdés, No. 6432; Leapaldo Velasco, No. 137. Del **Centro Asturiano:** Pedro Núñez, No. 110676. De la Clínica **La Bondad:** Esther Marrero Garbalosa, sin carnet; Eliseo Palomino, sin carnet.

Habana.—Srta. Clara Moreda. DIARIO DE LA MARINA. Distinguida señorita: Con verdadero entusiasmo envío a usted las firmas de varias socias del Sanatorio **«La Milagrosa»**, de la **Asociación de Católicas Cubanas**, que ardientemente desean se implante el Crucifijo a la cabecera de los enfermos de las casas de salud. La felicito en nombre de todas, prometiéndole seguir laborando por tan hermosa obra. De usted atentamente, E. Pérez Peña. Firman además: Clara H. de Lenzano, No. 2574; Eloísa Valdés, No. 945; María Barcón, No. 20560; Antonia Lujardo, No. 76; Elisa Pérez Peña, No. 18193; América Cabeiro, No. 235; Celia Cordero, No. 14450; Milagrosa Barrios; María Luisa Tarafa, No. 14547; María Luisa López, No. 18898; María Luisa Arias, No. 3028; Esther Sanabria, No. 1274; Blanca Vidal, No. 21573; Georgina Echazábal, No. 1327; Olga Llano, No. 788; Esther Llano, No. 18508; Elena Núñez, No. 980; Juana Núñez, No. 981; María Fernández, No. 1321; Esther Fernández, No. 1277; Eloísa Valdés, No. 21403; Mercedes Valdés Urra, No. 1272; Olga de la Vega, No. 542; Yolanda Fernández, No. 784; Josefa Fernández, No. 19336; Aleida Fernández, No. 20524; Dolores Blanco, No. 684; Bertha Blanco, No. 20599; Carmen Guerreiro, No. 700; Isabel Guerreiro, No. 701; Teresa Martín, No. 744; María Matilde Martín, No. 745; Dolores Martín, No. 743; Nora Malagón, No. 21574; Celia Caseiro, No. 20325; Francisca Fernández, No. 19337; Consuelo Sanabria, No. 1273; Ofelia León, No. 21056; Carmen Blanco, No. 1265; Blanca Rodríguez, No. 1312; Eleonor Rodríguez, No. 1311; Dolores Pino, No. 1315; Oneida Menéndez, No. 1266; Marta Vega, No. 924; Rafaela Hernández, No. 21213; Serafina González, No. 1331; Rosa Felicia Menéndez, No. 21693; Evelia Marrero, No. 20495; Bertha Valledor, No. 902.

Habana.—Srta. Clara Moreda. DIARIO DE LA MARINA. Distinguida señorita: En las páginas del DIARIO DE LA MARINA he leído la conmovedora idea lanzada por usted de colocar un Crucifijo en los lechos de las quintas. Pues doy mis votos para que se triunfe en esta buena obra. Bienvenido Artau, socio No. 413006 de la **Asociación de Dependientes.** Estelita Pujol, No. 98483; Juan Artau Pujol, No. 98484; todos del **Centro Asturiano de la Habana.** Sin más, queda de usted su afectísimo y s. s., Bienvenido Artau Pujol.

NOTA IMPORTANTE: Han colocado ya los Crucifijos a la cabecera de cada una de las camas de su casa de salud, conforme piden los socios y toda Cuba, las siguientes: Cooperativa Médica **«Nuestra Señora de Lourdes»**, de Guanabacoa. Asociación Médico Quirúrgica **«Nuestra Señora del Carmen»**, del Vedado. Clínica **«Sagua»**, de Sagua la Grande.

LA LLUVIA EN LA REPUBLICA

Según el comunicado cotidiano que nos remite el Jefe del Centro de Telégrafos, señor Pedro Pablo Torres, en las últimas veinticuatro horas, vencidas al mediodía de ayer, ha llovido en los siguientes lugares:

Manopla, Sola. En toda la zona de Santiago de Cuba, excepto Banes y Antilla.

En los demás lugares de la República, no llovió.

CONSULADO GENERAL DE ESPAÑA EN LA REPUBLICA DE CUBA

Sección de Asuntos Militares

Se hace saber por este medio a todos los españoles pertenecientes a los reemplazos de 1923 a 1925, ambos inclusive, y los pertenecientes a los reemplazos de 1936 y siguientes que, habiendo prestado servicio militar en el Ejército Nacional, se encuentren en la actualidad separados de filas que, según lo dispuesto en la Orden del Ministerio del Ejército de 17 de enero último, están obligados a pasar la revista anual correspondiente al presente año, antes del día 30 del corriente mes.

Los individuos que se presenten en el plazo indicado a pasar la revista anual del presente año, quedarán exentos de la sanción en que hubieran podido incurrir por haber dejado de cumplir esta obligación en años anteriores. Terminado dicho plazo sin haberlo efectuado, quedarán sujetos a la sanción que les corresponda, con arreglo a lo preceptuado en el artículo 42 del vigente Reglamento para el Reclutamiento y Reemplazo del Ejército.

La Habana, 9 de abril de 1940.

El Cónsul General,

José Buigas de Dalmau.

La Milagrosa
VIVERES FINOS
ESPECIALIDAD EN ALIMENTOS PARA NIÑOS
GALIANO-404 TELFS. M-6466 - A-7137

DURANTE UN MOMENTO DIO LA IMPRESION DE QUE SE LANZARIA SOBRE LA AVENIDA DEL PUERTO

Varios remolcadores lo sacaron del fango; realizó todas sus operaciones y siguió viaje. Citados los funcionarios de la Aduana para declarar en una causa. Llegó un vapor petrolero

Procedente de puertos del Pacífico, vía Canal de Panamá, arribó a la una y treinta minutos de la tarde de ayer, el vapor de bandera americana «City of Newport News», que trajo carga general para la Habana y 68 pasajeros, turistas en su mayor parte, en tránsito para New York hacia donde siguió viaje anoche mismo.

Cuando el «City of Newport News», se hallaba frente al costado norte del espigón de San Francisco, para efectuar las operaciones de atraque, el fuerte brisote reinante, lo arrastró, llevándolo en dirección opuesta a la que tenía, quedando situado a lo largo del muro del malecón de la Avenida del Puerto, frente al mencionado espigón, muy cerca de la tierra, originándose una gran alarma entre los ocupantes de los yates y otras pequeñas embarcaciones que se encontraban fondeadas en ese lugar, que se vieron precisadas a abandonarlos rápidamente, para no ser alcanzados por el barco.

El referido buque quedó varado de popa, en el fango, siendo necesario utilizar varios remolcadores para sacarlo del lugar donde se encontraba, quedando atracado poco después al lugar que se le había señalado.

En el accidente no se registraron averías, sirviendo sólo de entretenimiento a los centenares de curiosos que se congregaron en el lugar de los hechos.

El «Quirigua»

De puerto Limón, llegó ayer a la una de la tarde, el turbo eléctrico americano «Quirigua», de la Gran Flota Blanca, que trajo tres pasajeros para nuestro puerto, así como carga de frutas y 77 pasajeros en tránsito para New York, hacia donde continuó viaje ayer mismo.

Con destino a esta capital, llegaron la señora de Charles Pollak y el abogado colombiano doctor Benjamín Rocha y señora.

Entre los de tránsito, figuran el doctor Anoch H. Lewert y señora, el Rvdo. James I. Mitchell, el comerciante colombiano Juan F. Jaranillo y señora, Gisela Guirola e hijo y otros, siendo los restantes turistas.

El «Quirigua» tomó en la Habana varios pasajeros y las siguientes partidas de productos cubanos:

Veinte mil huacales de frutas y vegetales, 280 pacas de tabaco en rama y 25 bultos de miscelánea.

De la vía aérea

Procedente de Miami, llegaron ayer al aeropuerto del Arsenal los aviones de la Pan American Airways, Inc. marcados con los números NC-752 V NC-822 M, que rindió dos viajes, y el NC-41 V, que siguió viaje ayer mismo rumbo a Mérida, Yucatán, en su viaje regular de los jueves.

En total, trajeron las expresadas aeronaves, 71 pasajeros, entre los que se encuentran los señores Mozes Boas importador holandés y señora; el banquero Robert E. Miller, Rafael Pedroarias, el ingeniero Francisco Casa Blanca, Juan A. Guirola, Oswaldo Gazulla, Juan Begueristain, el oficial del Ejército Americano Roy A. Stout, el abogado Charles B. Bosley, el doctor Elbert McLaury y otros.

Por esta vía salieron los señores Carlos Mata, comerciante argentino, el médico Phillips Hench, el doctor Frederick Benner, el editor americano Herbert Packer, el comerciante cubano José Kindelán, la señora Emma Justiniani, el señor Mario González, el señor José E. Torriente, el ejecutivo Ingram Richardson y señora y otros.

Para Mérida salió el comerciante americano Olaf Hansen.

Funcionarios del gobierno

En viaje de placer, llegaron ayer en el avión regular de Miami, los funcionarios americanos, señores Fred P. Trott y Franklin A. Elmes y señora, ejecutivos del Departamento de Presupuestos del Gobierno de Washington.

Para recibirlos y cumplimentarlos, acudieron al aeropuerto del Arsenal los vicecónsules americanos en la Habana, señores Perry Ellis y John H. Marvin, que ostentaban la representación del Embajador de su país. También fueron saludados por el señor Lorenzo de Comas, delegado de la Corporación Nacional del Turismo.

Hacia el interior

Hacia el interior de la Isla, salieron en los aviones de la Compañía Nacional Cubana de Aviación, los señores Eugenio Abalo, con destino a Baracoa, y José de Marredo, para Cienfuegos.

Para Isla de Pinos, salieron en viaje de excursión, los señores Manuel Molina, Alfredo y Silvio Miller, Manuel Alva, Joaquín Cortizo, Elisa Melmkan, Samuel E. Melkman, James D. Roberts y Jeannette D. Roberts.

El «Copiapo»

Procedente de Valparaíso y escalas, arribó a las diez de la noche de ayuer a nuestro puerto, la motonave chilena «Copiapo», de la Compañía Suramericana de Vapores, que trajo carga general y 36 pasajeros en tránsito para New York, hacia donde debe continuar en las primeras horas de la mañana de hoy, llevando numerosas personalidades chilenas que están realizando un viaje de excursión.

Los que van a New Orleans

Procedentes de Tela, es esperado a la diez de la mañana de hoy en nuestro puerto, del vapor americano «Sixaola», de la Gran Flota Blanca, que trae pasajeros para esta capital así como carga general y pasajeros en tránsito para New Orleans,, hacia cuyo puerto seguirá viaje a las dos de la madrugada de mañana.

En el «Sixaola», se embarcarán los señores J. A. Fuselier, la señora A. Mahoney, el señor Paul Gallico y señora, Mr. Charles N Adkison, Mr. Albert Adkison, Mr. W. O-Connor, el señor Alberto J. Ramírez, la señora S. Bickford, la señorita Corrine A. Bourgeois, Mr. y Mrs. F. Werkenthin, la señorita Josefa López, el Rvdo. G. W. Keefe, Mr. D. Roberts, el Rvdo. A. Alk, Rita Quinza, Rosario Tomás, la señora P. Pletcher y otros.

El «Cefalú»

En ruta a Centro América, llegará hoy a nuestro puerto, procedente de New Orleans, el vapor hondureño «Cefalú», de la Vaccaro Line, que trae 700 toneladas de carga general y 3 pasajeros con destino a esta capital, así como 34 pasajeros en tránsito.

El «Cuba»

Conduciendo más de 300 pasajeros, correspondencia pública y carga general de productos cubanos, salió anoche de nuestro puerto, en su viaje de regreso a Miami, el vapor americano «Cuba» de la Peninsular y Occidental SS. Co.

Figuran entre los viajeros embarcados en el «Cuba», los señores José M. Espinosa y familia, Dulce M. Tomás Guerra, Raymundo Martínez de Castro y señora, Alberto E. Guzmán y señora, Arnulfo Parra, Francisco Carbó, Ernesto Fernández, María Tonseda, José R. Cuervo, José Iglesias, Agustín del Río y familia, Alberto Alengarra y familia, Fidel Rubio, Baldomero Gili, José Llánez y familia, Eugenio Galbán y señora, Ramón B. Castro, Leónides Carrodeguas y familia, Julio Salas, María del Carmen de Miranda, el rabí palestino Samuel Lerer, residente de Jerusalén, María del Rosario León, Franllermo Soto. Elis Valdivia e hijas, Lucía Moreno, Roberto Cayro, Guicía Martínez y familia y otros.

Los que vienen en el «Santa Clara»

Procedente de Valparaíso y escalas se espera en nuestro puerto, mañana a las ocho de la mañana, el vapor americano «Santa Clara», que trae carga general y pasajeros para la Habana y en tránsito.

Entre los viajeros de este buque se encuentran el señor Julián Clarence Levi, delegado al Congreso de Arquitectura celebrado recientemente en Montevideo, el señor Joaquín Echenique, la señorita Luz Dávila, hija del señor Carlos Dávila, ex Embajador de Chile en Washington, el doctor Carlos Garcés que asistirá a un Congreso Médico que se celebrará en Washington, a quien acompaña su esposa, el señor César León ex Ministro chileno, la señora Martha Cerda de Sánchez, dama distinguida de la sociedad chilena, a quien acompaña su familia.

Los que van a New York

Para New York se embarcarán mañana en el vapor «Siboney» los señores: Otto V. Heinneman, Elena A Villegas, Mercedes J. Villegas, Gerhard J. Boyle Max Pincus, Sergio S Suárez y otros

El Siboney arribará mañana por la mañana procedente de Veracruz conduciendo carga general y pasajeros para la Habana y en tránsito.

El «Niew Ansterdam»

En viaje de excursión iniciado en New York el día 6 del corriente mes y después de haber hecho escala en varios puertos antillanos, arribará a la Habana el día 15 del corriente mes, el hermoso trasatlántico holandés «Niew Amaterdam», que conduce 450 turistas en tránsito.

Viajan en este buque los señores: Ralph E. Towle, ex vice Presidente de la American Express Travel Service, a quien acompaña su esposa, Henry M. Meriam, vice Presidente del Banco Nacional de Illinois, acompañado por Mrs. y Mrs. Carl U. Luers; Mr. Joseph C. Joy, ejecutivo de la Imperial Life Insurance Company, de Montreal, Mr. y Mrs. Robert R. Somerville, el juez E. C. Chalfont y señora.

Otros barcos que se esperan

Otros barcos que arribarán hoy a la Habana son el ferry «Seatrain New York, que procede de New Orleans, conduce 36 carros de mercancías en general. Conduce también dos pasajeros, y el ferry «Estrada Palma», que procede de Port Everglades también con carga general.

Un yate

Procedente de Caimán Grande arribó ayer tarde a nuestro puerto el yate de bandera americana «Vigilant». Tiene 8 tripulantes, viaja en él, como pasajero un amigo del capitán realizan un viaje de pesquería.

Con petróleo

De Aruba y con cargamento de petróleo arribó ayer el buque tanque de bandera noruega «Cenja».

Con afrecho

Con carga de afrecho llegó ayer tarde de Belize, el barco motor de bandera hondureña «Motagua».

Las salidas

Durante el día de ayer salieron los siguientes baros: «David» H. Atwater», para Boa Grande «City of Newport News» y «Quirigua» para New York.

La recaudación

La Aduana de la Habana recaudó ayer $58,733.80.

Hurto de un radio

Arthur Bellavance, ciudadano americano y tripulante del vapor «David H Atwater», que salió ayer de nuestro puerto, denunció en la Estación de la Policía Marítima que de su camarote le habían hurtado un aparato de radio marca Silvertone que estima en $30.00.

Para tomar una película

Con el propósito de tomar una película, de las escenas que se registren durante el viaje, para luego hacer propaganda turística, se embarcará en el vapor americano «Oriente», de la Ward Line, el próximo martes un cameraman de una compañía de noticiarios cinematográficos.

Citados los funcionarios aduanales

El Juzgado de Instrucción de la Primera Sección ha pasado una comunicación a la Aduana de la Habana para que comparezcan el próximo lunes a prestar declaraciones acerca del despacho de unas grampas mal aforadas, el Director Administrador, doctor Domingo Gutiérrez de la Solana, el doctor Antonio Vargas, Juez Administrativo, que tuvo a su cargo la formación del expediente, el Jefe de la Sección de Especiales señor Israel del Río, y tres agentes a sus órdenes, el segundo Jefe señor Francisco Cano, así como los vistas, agentes de Aduana e importador que aparecen señalados como responsables de las irregularidades advertidas.

ESTADO DEL TIEMPO

Pronóstico para hoy, viernes: Mitad occidental vientos del Este al Suroeste, alcanzando fuerza de brisotes, con tendencia a pasar al Noroeste y Norte, durante la noche del sábado. Cielos parte nublados y nublados. Subiendo las temperaturas. Posibilidad de algunas lluvias y nuevo descenso en las temperaturas esta noche o el sábado. Mitad oriental, vientos del Nordeste al Sudeste, flojos a moderados. Cielos despejados. Iguales temperaturas.

Observatorio Nacional.

MUCHO ENTUSIASMO ENTRE LOS ROTARIOS PARA DESIGNAR LOS MIEMBROS DE SU DIRECTORIO

El Club Rotario de la Habana, dedicó su sesión almuerzo de ayer en el Hotel Nacional, a la celebración de las elecciones de los miembros que habrán de integrar el Directorio del Club durante el próximo año social de 1940-41, cumpliendo así lo preceptuado en sus Estatutos, determinando la fecha electoral.

El Presidente del Club, doctor Carlos M. Calvet, al abrir la sesión, dió cuenta de las renuncias presentadas de sus postulaciones, las que obedecían a motivos de índole personal, de los siguientes miembros del Club: Sergio Herrera, Moisés Galigarcía, Manuel Galigarcía, Carlos Gárate Bru, José C. Vior, Jesús J. López, José Gasch, Alex Robert, Estanislao S. Crespo, Prudencio Fernández, Gustavo Odio de Granda, José Angel Sordo, Horacio Navarrete, José Ramón Pérez, Luis Machado, José Pérez Cubillas y Angel Vieta.

Una vez efectuada la votación y hecho el escrutinio, resultaron electos, para cubrir los diez cargos del nuevo Directorio, los siguientes rotarios:

Mario Montoro, Rafael Oriol, Moisés Almansana, Luis F. Trías, Abelardo Godinach, Manuel Fariñas, Frank Ginoro, Lorenzo F. Zayas, José Ramón Cuervo y Edelberto de Carrerá.

El próximo lunes se reunirán en un almuerzo, los integrantes del nuevo Directorio en el que elegirán a los que han de formar la Mesa Ejecutiva, dándose cuenta en la sesión almuerzo del jueve 18 de los corrientes, de quiénes han sido los designados para ocupar esos cargos.

El doctor Carlos M. Calvet, pasará a formar parte del nuevo Directorio, de acuerdo con lo preceptado en los Estatutos, como Presidente saliente del Cluf.

Una representación del «Daily News»

En la Mesa de la Prensa, ocupó un sitio entre los periodistas, el señor Sidney Davidson, Reporter-Gráfico y Redactor Viajero del importante rotativo newyorquino «Daily News», y miembro del Club Rotario de Brooklyn, N. Y., quien ha venido a la Habana enviado por su periódico, para tomar algunas vistas de nuestra ciudad y hacer un reportaje especial, que servirá sin duda, como una propaganda a nuestro país, con motivo de la próxima Convención Internacional Rotaria que se celebrará aquí en el mes de junio.

El señor Davidson volverá a Cuba para asistir como Delegado Rotario a la Convención de 1940.

El Dr. Manuel Galigarcía

Fué objeto de una cordial bienvenida por todos los asistentes a la sesión de ayer, el doctor Manuel Galigarcía, Ex Gobernador del Distrito Rotario 25, (Cuba), por haber regresado de Puerto Rico, a donde fué como Delegado del Presidente del Rotary International, a la Convención de aquel Distrito, que acaba de efectuarse en la que representó brillantemente a los rotarios cubanos.

La Convención Rotaria Internacional

Según impresiones recogidas de los Presidentes de los diferentes Comités organizadores de la Convención Internacional de 1940, podemos anticipar que el éxito de la misma está asegurado, dado el entusiasmo reinante en los Estados Unidos por asistir a este acontecimiento internacional, el cual traerá a la Habana, el mayor número de visitantes que jamás se hayan reunido en nuestra ciudad.

Los Presidentes de los «Comités de Decoración y de Festejos», que presiden los activos rotarios «Pepe» Gasch y Rafael Oriol, respectivamente, laboran con gran actividad en el adorno de nuestras principales rúas comerciales y en el acoplamiento de los numerosos actos de que constará el programa de fiestas que serán ofrecidas a los numerosos visitantes, los que seguramente llevarán la mejor impresión de nuestra ciudad, así como de Cuba y de los cubanos.

El Presidente del Club, doctor Carlos M. Valvet, nos informó también de los trabajos que viene realizando el Comité General de Transportes del Rotary International de los Estados Unidos, para facilitar los medios de acceso a nuestra capital de tan inusitado número de viajeros en el mes junio. El doctor Calvet, —que acaba de regresar de New York—, asistió a las reuniones celebradas por dicho Comité, y trae una magnífica impresión respecto al entusiasmo que ha despertado en la gran nación amiga, la Convención Rotaria de la Habana. Dicho Comité se encuentra en sesión permanente, a fin de resolver todos los problemas que se presenten en relación con el transporte de los miles de excursionistas que vendrán en junio.

★ Relojes LONGINES
Brillantes y Joyas finas
Cristal Lalique
★ Porcelanas de Copenhague ★
Objetos de Arte
Anillos de Compromiso
CUERVO & SOBRINOS
LOS JOYEROS DE CONFIANZA

CARACTERISTICAS DEL VAPOR DINAMARQUES

SANTIAGO DE CUBA, abril 11. DIARIO. Habana.—El vapor dinamarqués «Helgajohansen» tiene 26 tripulantes, y viene al mando el capitán F. Matzen. Procede de New York y se dirigía a Europa con escala en San Cristóbal, Panamá.

Desplaza 1,700 toneladas brutas, 973 netas; iba cargado de mercancías americanas. El acta por arribada forzosa, levantóso ante el capitán del puerto, señor Hidalgo.—

Dentol
Científicamente creado según los trabajos de PASTEUR
No tema por su dentadura si Vd. usa la pasta científica DENTOL
Debemos tener en cuenta que la higiene de la boca solo se obtiene usando una preparación científica que limpie y desinfecte la totalidad de la dentadura. Con la pasta DENTOL, evitará Vd. la inflamación de las encías, alejará el peligro de las caries, blanqueará sus dientes y purificará su aliento.
Entre los accesorios de su toilette no debe nunca faltar un tubo de pasta DENTOL
TUBO MEDIANO 20¢
TUBO GRANDE 40¢
PASTA DENTOL
Antisépticos Compuestos
Indispensable para la Higiene de la Boca
Representantes Exclusivos
APARTADO 2143
HABANA

Los PROGRAMAS de HOY

ALKAZAR — Consulado 302. Telf. A-6869.
Desde la 1.30 revista, noticiero cubano, LOS SEIS MISTERIOSOS con Clark Gable, Wallace Beery, Ralph Bellamy y otros y DEMONIOS DEL MAR con Robert Montgomery. Mayores 30 hasta las 6.30 y 30 después. Niños 15 y tertulia 10.
Mañana: El mismo programa.

ACTUALIDADES — Monserrate No. 262. Telf. M-5575.
Desde las 2 revista, LOS SECRETOS DE DON JUAN con Fredic March y LAS AVENTURAS DE TOM SAWYER con Tommy Kelly y el SHOW ACTUALIDADES con la Compañía de Roberto Rodríguez. Sketchs, canciones, bailes, variedades. Luneta 15 y tertulia y niños 10.
Mañana: «Ritmos de 1940», «Nuevo amor de Andy Hardy» y episodio.

APOLO — 10 de Octubre 446. Telf. I-3100
En tanda y noche revista, «OH... MARIETTA con Jeanette Mac Donald y Nelson Eddy y FLOR DEL TROPICO con Robert Taylor y Hedy Lamar. Mayores 10 tarde y 15 noche. Niños 10. Tertulia familiar damas y niños 5 y caballeros 10.
Mañana: «Aventuras de Stanley y Livingstone» y «La casa de los sustos».

AUDITORIUM —Calzada y D. Vedado. Telf. F-4455
A las 5.15 y 9.45 LOS HIJOS DE LA FARANDULA con Mickey Rooney y Judy Garland. A las 4.00 y 8.30 ALMAS QUE REGRESAN con Rita Hanson. Mayores 30 por la tarde y 40 por la noche. Niños 20 y tertulia 10 centavos.
Mañana: el mismo programa.

BELGICA — Egido y Corrales. Telf. A-9128.
A todas horas noticiero cubano, Pathé, LA VIVARACHA con Ginger Rogers y LA ULTIMA CONFESION con Víctor Mac Laglen. Damas 5.
Mañana: «Tierra de pasión» y «Así es la vida».

BELASCOAIN — Belascoain y Peñalver. Telf. U-5200
Desde las 5 revista, AVENTURAS DE HUCK FINN con Mickey Rooney y TARZAN Y SU HIJO con Johny Weissmuller y Maureen O-Sullivan. Niños 10 y niños y tertulia 5.
Mañana: «Amenaza» y «Dos sabias solteronas».

CERVANTES — Lamparilla y Compostela. Telf. M-6494
A todas horas noticiero cubano, cómico, LOS TRES MOSQUETEROS con Don Ameche y LLEGARON LAS LLUVIAS con Tyrone Power y Mirian Loy. Damas 5.
Mañana: «Papacito lindo» y «Mi soldado».

COLONIAL — Reina 309. Telf. A-7879.
Desde las 5 revista, MARGARITA, ARMANDO Y SU PADRE con Florencio Parravicini y VERTIGO DE UNA NOCHE con George Rigaud. Mayores 10 hasta las 6.30 y 15 después. Niños 5. Tertulia familiar damas y niños 5 y caballeros 10.
Mañana: «Raffles» y «Las mujeres son demasiado».

CUATRO CAMINOS — Belascoain No. 1.107. Telf. M-3676.
Desde las 2 revista, cartón, KATIA con Danielle Darrieux y EL JOROBADO DE NOTRE DAME con Robert Vidalin. Luneta 10 mayores y niños y tertulia 5.
Mañana: «Huella», «Madre antes todos» y episodio. A las 12 de la noche: «Desnuda en la calle» y «En las garras del vicio».

ENCANTO — Neptuno 161. Telf. M-6055.
Desde las 3.30 revista, noticiero cubano, variedad musical en colores, comedia y GULLIVER EN EL País DE LOS ENANOS (en tecnicolor). Mayores 50 hasta las 6.30 y después. Niños 30.
Mañana: el mismo programa.

FAVORITO — Belascoain.809 Telf. U-2650.
Tarde y noche día popular, luneta y niños y tertulia 5 con revista, cartón cubano, ADOLESCENCIA con Simone Simon y LA GARZONA Marie Bell.
Mañana: «Raffles», «El hijo del Cheyenne» y episodio.

FLORENCIA — San Lázaro 1,004. U-3533.
Desde las 2.30 día popular luneta y niños y tertulia 5 con LOS MISTERIOS DE CHAFLAN con Chaflán, Porrita y noticiero mundial.
Mañana: «La torre de Londres», «No quiere un bebé» y episodio.

FAUSTO — Prado No. 201. Telf. A-7800.
Desde las 2.30 revista, noticiero cubano, una variedad, un film corto y LOS HERMANOS MARX EN EL CIRCO con Groucho, Chico y Harpo Marx. Mayores 40 hasta las 6.30 y 50 después. Niños 20 y tertulia 15.
Mañana: el mismo programa.

GRIS — Baños y 17. Vedado. Telf. F-4292.
A las 5.30 y 9.45 noticiero, variedad y EL MILAGRO DE LA CALLE MAYOR con Arturo de Córdova, José Crespo y Margo. A las 4 y 8.30 LA FAMILIA DEL BOTICARIO con Shirley Deane. Mayores 15 hasta las 6.30 y 20 después. Niños y tertulia 10 centavos.
Mañana: «La torre de Londres» y «El misterio del cuarto blanco».

HABANA — Mercaderes 311. Telf. M-2678.
Desde las 5 revista, LA HERMANA SAN SULPICIO con Imperio Argentina y SUSPIROS DE ESPAÑA con Estrellita Castro. Luneta damas y niños 10 y caballeros 15. Tertulia familiar damas y niños 5.
Mañana: «Prófugos» y «Nacido para el tango».

INFANTA — Ave. Menocal 357 Telf. U-3700.
Desde las 2.30 revista, una variedad, TENORIO A LA FUERZA con Dorothy Lamour y LA DAMA DE LOS DIAMANTES con Isa Miranda y George Brent. Precios de costumbre.
Mañana: «Bajo las olas» y «Milagros en venta».

LIRA — Industria y San José. Telf. M-4474
Desde las 2, revista, comedia, cartón, AVENTURAS DE STANLEY Y LIVINGSTONE con Spencer Tracy e INJUSTICIA PROFESIONAL con Warner Baxter. Luneta damas y niños 5 y caballeros 10 hasta las 6.30 y después 10 todos.
Mañana: «La casa de los sustos» y «Con el diablo en el cuerpo».

MARTINEZANARES — Carlos III e Infanta. Telf. U-3354
En tanda y noche revista, cartones, MALA SOMBRA por Enrique Serrano y Tito Lusiardo y ENTRE DOS LUCES con Jean Gabin.
Mañana: «La modelo y la estrella» y «Muchachas que estudian».

MAJESTIC — Consulado 210. Telf. M-4477.
Desde las 2 revista, comedia, cartón, AMENAZA con Edward G. Robinson y LA CASA DE LOS SUSTOS con Joe E. Brown y Mary Carlisle. Mayores 15 hasta las 6.30 y 20 después. Niños y tertulia familiar 10.
Mañana: «La casa de los sustos» y «Amenaza».

MARTI — Dragones y Zulueta. Telf. M-2724.
Desde las 2 revista, noticiero cubano, cartón, IMITACION DE LA VIDA con Claudette Colbert y Warren Williams y LA ESQUINA DEL PECADO con Irene Dune y John Boles. Luneta 10 hasta las 6 p. m. y 15 después. Tertulia 5.
Mañana: «Dioses de barro» y «El nuevo amor de Andy Hardy». A las 11.30 Garrido-Piñero y otros.

MODERNO — 10 de Octubre 365. Telf. X-1305.
A las 5 y 8.30 revista, noticiero cubano, EL JOROBADO DE NUESTRA SEÑORA DE PARIS con Charles Laugthon y Maureen O-Sullivan y ENGAÑO NUPCIAL con Kay Francis, Carole Lombard y Gary Grant. Mayores 15 hasta las 6.30 y 20 después. Niños y tertulia 10.
Mañana: «La dama de los diamantes» y «El creador de estrellas».

NEPTUNO — Neptuno 507. Telf. M-1515.
Desde las 2.30 revista, una variedad, EL GRAN VALS con Miliza Korjus, Fernand Gravet y Louise Rainer y LA VIUDA ALEGRE con Maurice Chevalier y Jeannete Mac Donald.
Mañana: el mismo programa.

OLIMPIC —Línea y B, Vedado. Telf. F-3711.
A las 5.30 y 9.45 BAJO LAS OLAS con Wallace Beery. A las 4.15 y 8.30 EL NUEVO AMOR DE ANDY HARDY con Mickey Rooney y Cecilia Parker. Mayores 20 hasta las 6.30 y 30 después. Niños 15 y tertulia 10.
Mañana: «Bajo las olas» y «El caballero errante».

PAYRET — Prado y San José. Telf. A-7157.
A las 5.30 y 9.30 presentación de ANGELILLO con su guitarrista y orquesta. Desde las 2 p. m. revista, CENTINELA ALERTA y LA CANCION QUE TU CANTABAS ambas por Angelillo. Mayores 30 hasta las 6.30 y 40 después. Niños 20 y tertulia 15.
Mañana: «Todo por una mujer» y Angelillo.

PRADO — Paseo de Martí 210. Telf. M-2822.
A las 2.00, 5.00 y 8.15 revista, un cartón, INTERMEZZO con Leslie Howard y MADRE o STELLA DALLA con Bárba Stanwyck. Precios: luneta o preferencias 10 centavos.
Mañana: «Así es la vida» y «Las aventuras de Stanley y Livingstone».

RIALTO — Neptuno y Prado. Telf. M-1831.
Desde las 2.30 revista cubana, AÑOS SIN DIAS con John Garfield, Pat O-Brien y Ann Sheridan y EL ORGULLO DEL TURF con Edith Fellows. Mayores 20 hasta las 6.30 y 30 después. Los niños 15.
Mañana: el mismo programa.

REINA — Reina y Rayo. Teléfono M-2272.
Desde las 2 revista, cartón, JUAN SIN MIEDO con Manolita Arriola y HUELLA con Enrique Muiño y Maliza Zini. Mayores 15 hasta las 6.30 y 20 después. Niños y tertulia 10.
Mañana: «El milagro de la calle mayor», «Las mujeres saben demasiado» y episodio.

RIVIERA — 23 No. 507, Vedado. Telf. F-2040.
Tarde y noche revista, noticiero, EL PECADO OCULTO con George Arliss, Margaret Lockwood y John Loder y ESPIONAJE EN PANAMA. Mayores 30 hasta las 6.30 y 40 después. Niños 20 y tertulia 15.
Mañana: el mismo programa.

RIVOLI — 4 y 5. La Sierra. Telf. FO-2682.
A las 4 y 8.30 noticiero, MUJERES ENAMORADAS con Simone Simon y Tyrone Power y EL MILAGRO DE LA CALLE MAYOR con José Crespo y Arturo de Córdova. Mayores 15 en la tanda y

Está muy satisfecho el Jefe del Ejército de la visita que hiciera al Regimiento 6, '4 de Septiembre'

El Coronel Pedraza necesitó tres mañanas para realizar la inspección. Felicitado el Jefe del Regimiento por la disciplina e higiene que hay en todos los departamentos

La inspección que el Coronel José E Pedraza estuvo realizando durante tres días consecutivos en el Regimiento Sexto, «4 de Septiembre», terminó ayer por la mañana, cuando acompañado de altos jefes del Ejército y uno de la Policía Nacional visitó todos los departamentos, hasta el último, ubicados en la Ciudad Militar de Columbia, dentro de poco empezará otras inspecciones, no señaladas aún, a los distintos Distritos Militares.

El coronel Pedraza, a quien acompañaba su menor hijo Rodolfo, comenzó su visita a las ocho en punto de la mañana. Iban con el jefe del Ejército Constitucional: el coronel auxiliar Manuel López Migoya, Cuartel Maestre General; el Coronel auxiliar, Ignacio Galíndez y Román, jefe del Sexto Regimiento; el Comandante Serra, de la Policía Nacional, el Teniente Coronel Otilio Soca Llanes, Director de las Academias Militares; el Comandante Manuel Pérez Alvarez, Inspector Territorial del Regimiento «4 de Septiembre», los capitanes Owen Parr y Carlos Cantillo, Jefe de los Ayudantes y Ayudante, respectivamente, del Jefe del Ejército, y el capitán Antonio D. Torra, jefe del Buró de Prensa y Radio del Ejército.

La primera visita que hizo el coronel Pedraza y su comitiva fué a la Jefatura del Regimiento, y más tarde, al Batallón 4 de Infantería, que comprende las compañías número, uno, dos, tres y cuatro, de Armas Auxiliares esta última. En cada una de estas Compañías fueron recibidos por su respectivos capitanes, señores Perdomo González, Mateu Pila, Metauten y Miguel Torres, quienes mostraron al Jefe del Ejército todos los departamentos de cada edificio, tales como las oficinas, dormitorios, la cocina, la barbería, los comedores, las comisarías, etc. El Coronel Pedraza probó la comida en la cocina, hizo que le mostraran los escaparates los alistados e inspeccionó minuciosamente las despensas, quedando satisfecho.

Durante su paso por todo el Campamento observó a varias compañías haciendo instrucción de tiro de fusil y prácticas de táctica militar, así como a una escuadrilla de aeroplanos del Cuerpo Militar de Aviación que realizaban arriesgadas maniobras sobre el polígono.

Visitó otras dependencias

Terminada la inspección a los edificios ya citados, el Coronel Pedraza siguió hasta el Cuerpo de Señales, al mando del capitán Felipe Rodríguez Sánchez; a la Planta Eléctrica, de dos grandes turbinas que da luz a la Ciudad Militar, al mando del Teniente Campuzano; a los Talleres y Escuelas del Cuerpo de Señales y al edificio donde tienen su local los componentes de la Banda de Música.

Seguidamente pasó al edificio del Tercio Táctico de Caballería y al Centro Militar de Veterinaria, al Laboratorio Biológico y al Laboratorio de Bromatología, que se encuentra al mando del capitán Adriano Padrón. En este último local es donde se analizan todos los alimentos que ingieren los miembros del Sexto Regimiento y donde también queda analizado el pienso que se le da al ganado que utiliza el Regimiento.

Más tarde pasó a la Escuela de Herradores, lugar donde se enseña a los alistados del Arma de Caballería cómo herrar a sus bestias, y por último pasó a las cuadras del Regimiento, donde existe un magnífico y sano ganado kentoquiano.

Cuando terminó el Jefe del Ejército su inspección, y después de haber tenido frases de elogios para el coronel Galíndez, jefe del Regimiento inspeccionado, a preguntas de los periodistas el coronel Pedraza se expresó de esta manera:

—Estoy gratamente satisfecho de la inspección que acabo de realizar. En todos los Cuarteles que visité he encontrado disciplina, orden, limpieza y en todo he observado que se respetan al pie de la letra los Reglamentos del Ejército.

Después el Coronel Pedraza se despidió de la comitiva y pasó a sus oficinas, ubicadas en el «Cuartel Cabo Parrado», donde comenzó a despachar.

Prácticas de Artillería

El Cuartel General del Ejército, de acuerdo con lo dispuesto, ha concedido autorización al Director General de la Academia Militar, para que en la segunda quincena del mes de abril del actual año, se efectúan las maniobras necesarias como complemento de la instrucción teórica y práctica recibida de tiro de Artillería de Campaña por los Oficiales de la Escuela de Artillería (Alumnos) y los Alumnos de Tercer Año de la Escuela de Aspirantes a Oficial. La Batería de Montaña número 1 del Regimiento número 7, «Máximo Gómez», D. en S., en el Regimiento número 6 «4 de Septiembre», una Sección de Radio del Cuerpo de Señales y oficiales médicos formarán parte de la columna. La salida de la columna se efectuará el día 15 del actual desde la Ciudad Militar, Columbia a Guanito a 18 kilómetros más allá de la Ciudad de Pinar del Río, lugar éste donde se realizarán las prácticas de artillería. Un avión del Ejército con su piloto será puesto a la disposición del Jefe de la Columna para ser utilizado en estas prácticas.

El Capitán Antonio Blanco y Montalván M. M., de la Academia Militar y Director de la Escuela de Artillería, ha sido designado Jefe de la columna y como agregado a la misma el Primer Teniente José M. Pérez y Abreu M. M. de la Academia Militar, Secretario de la Escuela de Aspirantes a Oficial. También se ha dispuesto por el Cuartel General que los Jefes de los Regimientos 5, 6, 7 8 envíen a estas prácticas por lo menos a dos oficiales de su mando, que irán en calidad de observadores. Todas estas fuerzas, se presentarán al Jefe de la Columna en la Escuela de Artillería, Batería «La Pastora», Castillo del Morro, Habana, el día 14 de abril actual a las 12 m., y se incorporarán a sus respectivos mandos cuando hayan terminado sus servicios.

En la Orden General número 72, del Cuartel General, dictada en 10 de abril del actual, se dan más detalles relacionados con estas prácticas de artillería.

El Jefe del Ejército Constitucional, Coronel José E. Pedraza y Cabrera, acompañado de los Coroneles Auxiliares Manuel López Migoya, Inspector General del Ejército y Cuartel Maestre General en comisión, e Ignacio Galíndez y Román, Cuartel Maestre General y Jefe del Regimiento No. 6, «4 de Septiembre», en comisión; el Director General de la Academia Militar, Tte. Coronel Otilio Soca Llanes; del Comandante Serra, de la Policía Nacional; del Comandante Manuel Pérez, Inspector Territorial del Regimiento No. 6, «4 de Septiembre»; de sus Ayudantes los Capitanes Owen Parr y Carlos Cantillo y del Capitán Antonio D. Torra y Obar, Jefe del Negociado de Prensa y Radio del Ejército, terminó ayer la visita de inspección que venía girando al Regimiento Número 6.

No procede admitir la querella contra el coronel Baizán

Dice el Tribunal Supremo que el hecho denunciado no constituye un delito

La Sala de lo Criminal del Tribunal Supremo dictó ayer resolución en la querella establecida por el doctor Gaspar García Barona, ex letrado consultor del Gobierno Provincial de La Habana, contra el gobernador que fué de esta provincia, coronel Celestino Baizán, declarando no haber lugar a admitir dicha querella, por no ser constitutivos de delito los hechos imputados.

Según denuncia que formuló el entonces secretario de la Administración Provincial, doctor Manuel García Alfaro—hoy gobernador—el doctor García Barona hubo de faltarle al respeto en forma injuriosa y amenazante, lo que dió lugar a que el coronel Baizán ordenara se le instruyera a dicho letrado el correspondiente expediente administrativo para depurar los hechos que oportunamente se pusieron en su conocimiento.

El expresado doctor García Barona, al establecer la querella de referencia, hubo de consignar, como hecho básico de la misma, que por los motivos expresados en la denuncia se le había mandado a formar expediente con infracción del Código Electoral vigente.

El Tribunal Supremo, mediante la apuntada resolución, declaró que aun cuando se esté en período electoral como el actual, el gobernador está facultado para instruir expediente administrativo a los funcionarios y empleados que dependen de él, por hechos que lo ameriten, como el que sirvió de antecedente para disponer la instrucción del expediente formado al doctor Gaspar García Barona, por lo que, lejos de haber delinquido, ejercitó el gobernador una facultad que la Ley le confiere.

La Zafra

En la Secretaría de Agricultura se han recibido noticias de haber terminado la zafra los centrales «Mercedes», en la Provincia de Matanzas; «Santa Isabel», en la Provincia de Santa Clara; «Florida», en la Provincia de Camagüey, y «Soledad», en la Provincia de Oriente.

En la actualidad son 79 los centrales que en la presente zafra han terminado sus labores de fabricar azúcar.

GUANABACOA AL DIA

Jesús Martínez

Mi querido amigo Jesús Martínez, entusiasta vice Presidente del prestigioso Casino Español de Guanabacoa, celebra su natalicio en la fecha de hoy y con tal motivo se verá colmado de halagos por parte de sus incontables amistades que irán hasta su residencia para patentizar el afecto que le profesan.

El cronista se complace en reiterarle por este medio su saludo de felicitación más cordial y efusivo a la par que formula los más ardientes votos por su ventura personal.

Auxilio social

En la noche del próximo domingo y en el salón de actos de los Escolapios, se llevará a cabo una interesante y magnífica función cinematográfica que tiene como noble y altruísta propósito destinar lo que se recaude para engrosar los fondos de Auxilio Social, la formidable organización que tanto se preocupa por llevar a los españoles desheredados de la fortuna, lo más indispensable para la existencia y que representa un formidable exponente de la gran obra de resurgimiento material y espiritual que a través de todas las latitudes se están llevando a vía de hechos por la gran nación española.

Los últimos noticiarios recientemente llegados a Cuba de España, serán exhibidos en la pantalla de los Escolapios y en los cuales se podrán admirar todas las grandes construcciones y los esfuerzos ingentes que se están realizando, para poder decir al mundo lo que pueden hacer la voluntad y el amor por una causa: la total reconstrucción de una grande y libre España.

Es de esperarse que dados los fines que se persiguen, la amplia sala del plantel escolapio, se vea completamente invadida anotándose un éxito los organizadores de tan simpático acto.

Cumpleaños

En la fecha de hoy celebra su cumpleaños el estimado y muy conocido joven Julio Alonso Pérez, que recibirá en tan señalada fecha las más cálidas demostraciones de afecto.

De mí reciba el mensaje de felicitación más caluroso.

En los Caballeros Católicos

Para mañana a las ocho y media de la noche están citados todos los miembros de la Unión número 3 de Caballeros Católicos para la celebración de su junta ordinaria de que tiene en esta oportunidad suficiente importantísimo de conocer la visita del señor Luis C. [illegible] Presidente General de la Asociación de Caballeros Católicos de Cuba.

Con este motivo, el Presidente de la Unión, mi querido amigo Alfredo Suárez, conocido jerente de la [illegible] ditada tienda Los Precios Fijos, invita a todos los Caballeros Católicos a la más puntual asistencia.

Un homenaje

Hasta mí ha llegado la noticia tamente agradable de que próximamente se le va a ofrecer por el sino Español de Guanabacoa, un menaje de simpatía al estimado amigo Panchón Pereira, con motivo cumplir el día nueve del próximo mes de mayo, treinta y cinco años consecutivos como conserje de la institución hispana.

Con una artística medalla de el viejo solar español quiere hacer pública demostración de fraternal riño hacia el hombre que ha sido en todos los tiempos prestar eficientes servicios a la sociedad, y en banquete que tendrá a no dudar caracteres apoteósicos, le será entregado a Panchón el pequeño símbolo que él guardará celosamente como el más preciado galardón que puede recibir.

En crónicas sucesivas tendremos tanto a nuestros lectores de todos los detalles de este homenaje.

Rafael Fernández Dalmau

DA COLOR ORIGINAL A LAS CANAS

Con el nuevo TALLE RAPID pelo canoso [illegible] aparece [illegible] minutos. Da color firme y natural — no perjudica el cráneo ni el cuero cabelludo. Cada frasco, 60 cts. [illegible] quete grande. Satisfacción garantizada.

MUESTRA GRATIS A SOLICITUD. Diga el color.

ALVI, INC. 158 Grand St. New York.

Dr. SUAREZ-RUBI
CIRUJANO DENTISTA
RAYOS X
23, Nº 808 Tel. F-5379

CONSULTA
Lunes, Miércoles y Viernes
De 2 a 6
Martes, Jueves y Sábado
De 8 a 12

CARDENENSES

CARDENENSES QUE TRIUNFAN

Heriberto Portell Vilá

Portell Vilá.
Caricaturista notable.
Dibujante ingenioso que como otros artistas cardenenses de valor tales como Massaguer, Armando Maribona, Horacio y un centenar más, levantaron anclas en su Perla del Norte para ir en busca de las glorias merecidas, ya que en el propio patio nunca se reconocen, triunfa allí en La Habana de manera saliente.
Pude comprobarlo.
De manera casual.
Al paso, por una de sus vías más populares, esa calle de Galiano, siempre invadida por un gentío, llamó la atención de este cronista una vitrina hermosa que era contemplada con interés por nutridos grupos.
Era una exposición de arte.
En una vitrina de «El Arte».
La conocida casa en la que figura como principal gerente una dama tan admirada por la sociedad de Cárdenas y Varadero como la bella e interesante señora Anita Arroyo de Hernández Gonzalo, ofrecía al público esa exhibición de cuadros calzados con la firma de ese notable artista cardenense que se llama Heriberto Portell Vilá.
Declaro que sentí orgullo.
Júbilo por el éxito del paisano.
Aquellos cuadros, verdaderas maravillas pictóricas, de sabor puramente criollo y pueblerino, tenían el más halagador comentario de los congregados en esa vidriera.
Me fuí de allí encantado...!
Sin saberlo Portell Vilá.

Fecha risueña

Día de regocijo.
Para feliz matrimonio.
Así fué el pasado martes 9 de abril para los distinguidos esposos doctora Zenaida Alzola y el doctor Rafael Pérez Cartaya, que cumplieron su primer año de casados, celebrándolos en familia.
Bodas de papel.
En luna de miel aún!

Otro aniversario feliz

De joven matrimonio.
Joven y apreciado.
La elegante señora Rosa Blanca Noval y el siempre atento y cumplido Tomás Julio Faz, activo Corredor de Aduanas, que también el martes último celebraron su segundo aniversario de bodas.
Al calor de su hogar.
Les fué grato.

La fiesta del sábado

En el Deportivo.
Fiesta Pro-Calles.
En honor a Hortensita del Valle Ráez, candidata a Miss Cárdenas 1940, será una noche de gratos alicientes esa función con los más valiosos artistas de la CMQ.
Módica la entrada.
Sólo 20 centavos.

El doctor Ramón Lorenzo

Grata visita.
Que tuve recientemente.
Lo del querido doctor Ramón Lorenzo, el popular y admirado Lorencito, como le dicen todos sus amigos, que pasó varios días en su elegante residencia de Varadero con su respetable familia.
Ya se ausentaron.
Me place despedirlos.

Enfermos

Una blonda señorita.
Refiérome a Paquita Cordero Alvarez, que desde hace días sufre molesto mal que le obliga a guardar cama.
Restablézcase pronto.
Por ello mis votos.

Omar Mayato

De paseo.
Estuvo así en días pasados el siempre afable y caballeroso Omar Mayato, que pasó sólo horas en nuestra Perla del Norte, donde tiene afectos y amistades.
Ya se ausentó.
Lleve mi despedida.

El baile del sábado

En el Liceo de Jovellanos.
Baile de Coronación.
Con la orquesta habanera Swing Boys y los Hermanos Peñalver, de Jovellanos, será una fiesta brillante esa de la noche del sábado 13 para la que se me invita.
Agradezco la atención.

De paso

Un alegre amigo.
Siempre afectuoso.
No es otro que Blas Bastazuri; alto empleado del Central Guipúzcoa, que estuvo aquí breves horas.
Ya volvió a su cargo.
Que desempeña con éxito.

Argemiro Bravo

En viaje de negocios.
Visita de Cárdenas.
Así tuve el gusto de saludar recientemente al buen amigo señor Argimiro Bravo, que ahora reside en Matanzas.
Pasó aquí corto tiempo.

Francisco González Bacallao

Copia fiel

revela el espejo—nunca miente. Él le dirá la diferencia entre un polvo ordinario y el Polvo Facial Blanco y Negro, el polvo que cautiva por su fragancia, que protege por su pureza y que imparte a su rostro un aspecto juvenil y distinguido.

Polvo facial BLANCO Y NEGRO

HOY el llevar un elegante y fino sombrero ya no es un sacrificio para las elegantes; pero sí revela el gusto de quien lo lleva.

Y no es un sacrificio el llevar un elegante sombrero, porque merced al esfuerzo que día a día realizan BARANDA Y TOSAR por brindar al público siempre lo más nuevo al más bajo precio, hoy le ofrecen miles de modelos por el dinero que usted pueda invertir.

El sombrero que deseaba, que ha visto en el cine, en su catálogo de modas o que tiene en su idea, siempre lo tenemos por el precio que usted desea.

Baranda y Tosar

SAN RAFAEL 159 y NEPTUNO 211

Procure Evitar la Piorrea
USE FORHAN'S
para mantener su DENTADURA SALUDABLE

EVITE ser víctima de la maligna piorrea. Mantenga sus encías saludables y sus dientes bien limpios. Dése un masaje diario con FORHAN'S, el dentífrico que limpia los dientes y proteje las encías. FORHAN'S es superior a los dentífricos ordinarios porque contiene un ingrediente especial formulado por el Dr. R. J. Forhan, famoso odontólogo especialista en piorrea que ayuda a resistir el mal, manteniendo las encías saludables. El ingrediente especial de FORHAN'S lo usan diariamente miles de dentistas en su consultorio. Visite su dentista y siga sus consejos. Comience a usar FORHAN'S ahora mismo.

El único dentífrico que contiene un astringente especial para combatir la piorrea.

"Limpiese la Dentadura con FORHAN'S" R. J. Forhan D.D.S

SORTEO EXTRAORDINARIO A BENEFICIO DEL "PATRONATO NACIONAL DE COLONIAS INFANTILES"

17,000 Billetes $178,500.00 en Premios.

PREMIO DE		$ 50,000
"	"	" 10,000
"	"	" 7,000
"	"	" 6,000
"	"	" 5,000
"	"	" 4,000
"	"	" 3,000
"	"	" 2,000
"	"	" 1,000

16 Premios de $1,200.00. cada uno al billete cuyas tres últimas cifras coincidan con el premio de $ 50.000.00.

16 Premios de $ 400.00 cada uno al billete cuyas tres últimas cifras coincidan con el premio de $10,000.00.

16 Premios de $ 200.00 cada uno al billete cuyas tres últimas cifras coincidan con el premio de $7,000.00.

17 de ABRIL

LOTERIA NACIONAL DE CUBA

CRONICA HABANERA

EL FESTIVAL DE LA MODA

Con el mejor éxito, como corresponde dado su fin benéfico, se llevó a cabo ayer, en plena tarde, el Festival de la Moda.

Maravilloso espectáculo, de alta moda, de refinamiento exquisito, que organizaron distinguidas damas de la sociedad habanera, pertenecientes a la Conferencia de San Vicente de Paúl con el concurso valioso de las principales casas de Modas de la capital, para recaudar fondos con destino a la hermosa obra que desarrolla la mencionada institución en favor de los pobres de la barriada del Cerro.

El gran mundo habanero, en cuyo seno despertó tal interés y tal espectáculo el Festival de la Moda, se dio cita en el Hotel Nacional, en el amplísimo patio Bajo la Luna, invadiéndolo por completo.

Todo lo que vale y brilla se congregaba allí, justo es consignarlo para honra y gloria de las señoras organizadoras que forman un grupo del alto rango: Maggie Orr de Aróstegui, Julia Jorrín de Culmell, María Martínez Pedro de Longa, María Fernando de Gastón, Micaela Menéndez viuda de Carrillo, Cristina Kindelán de Mendoza, Julia Heymann de Menéndez, Esther del Pino de Batista, Elisa Pell viuda de Hernández...

Desde las cuatro de la tarde fué durante el desfile.

Lindo, muy lindo, el decorado que en el patio «Bajo la Luna» y que fué diseñado y dirigido personalmente por el correcto y estimado joven Mario Arellano, de cuyo arte y buen gusto tantas pruebas nos viene dando.

En su fiel ejecución se lucieron una vez más los artistas de la «Casa Trías», el favorito jardín del Vedado para los que hubo, así como para el joven Arellano, innumerables felicitaciones.

El escenario quedó enclavado por grandes muros de privet que formaban el fondo sobre los que resaltaban tiestos blancos con callas de alto valor decorativo.

Al centro una escultura de Rita Longa, nuestra celebrada artista.

Completando el efecto, lindos canteros se veían aquí y allá, sembrados, unos de «larkspurs» blancos, de delfines azules otros...

Al centro del patio se instaló una pequeña pasarela entre cuatro pilares blancos, adornada a todo su alrededor por canteros de gladiolos rojos.

Un mundo de novedades para la temporada que se avecina admiró la concurrencia.

Primeramente, preciosos trajes de niñas, que exhibieron con suma gracia las lindas «poupees» Cristina y Ana María Miyares, Natalia Sandoval, María Victoria del Valle, Margarita y Carmelina Maciá, Elena y María Eugenia Sardiña, Vivian Morán, Annie Aixalá, Marietta Bolívar, Elena Martínez Barrueco, María Luisa Plá, Olga García Kohly, Alina Carrillo, Nenita Vallejo, Lourdes Gómez Franca, Raquel Ulacia, Lourdes Zorrilla y el monísimo niño Eduardito Ulacia.

Después trajes de playa, de sport, de tarde, preciosos trajes de noche, y finos y elegantes sombreros...

Patou, Lanvin, Marcelle Durmoy, Maggie Rouff, Schiaparelli, Rochas, Rose Descat, Mainbocher, Robert Piguet y otras firmas no menos conocidas de París tenían allí lo más lindo, bello y elegante que han creado para la estación veraniega.

Y todo ello realzado por el encanto la gracia y la distinción de un grupo numeroso de señoras y señoritas pertenecientes al gran mundo habanero, entre otras, Margot del Monte de Cruz, Ofelia Cortina de Arango, Isis Ortiz, Loló Vinent, Rosario de Blanck, Adelaida Buchanam de Todd, María Luisa de Cárdenas, Nonó y Macusa Larrea, Gisela García Bango, Graciella Portuondo, Julia Aspuru, Bebita Sánchez, Martha González Labarga, Cusa, Gloria y Margarita Carrillo, Enita Rayneri, Alicia Valiente, Olga de la Guardia, Mercedes Puch, Isabel Llansó, Margaret Haines, Helen Thomson, Virginia Palicio, Chichita Castellanos, Beatriz Morales, Sylvia Lawton, Elena Alfonso, Mariana Arellano, Madeleine Labarrere, Corita Sánchez Agramonte, Lalita Salazar, María Victoria Quiroga, Elodia de Cárdenas, Josefina y Hortensia de Cárdenas, Martha Gutiérrez Vianello, Antonina Alonso, Emelina Ruisánchez, Elena Suárez, Hortensia Díaz Albertini, Gladys Hernández, Livia Eterna, Nena Fernández Silva, Muñequita Gaston, Margarita Hernández, Zoraida Lamar, Paulina Oyarzún, Martha de Arcos, Malucha Montes de Oca, Sara Camacho, Hortensia Díaz Albertini, Celita Hidalgo Gato, Cuquín Arellano, Margarita Pedroso, Sylvia Estrada, Elena Couce, Leonor Albarrán, Mignon Olmo, Estela Fiallo, Cristina Porras, Isabel Mendoza, Cecile Fernández, Coco Loredo, Lydia Menocal, Graciella Vianello, Katherine Stickney, Albertina O-Farril, Florence Mac Govern, Grace Mac Govern, Sara María García Tuñón, Angelita Longa y Chicha Jorge.

Aunque la señorita Rosa María Zaldo estaba anunciada en los programas no pudo exhibir en atención al duelo de su familia.

Durante toda la tarde actuó una comisión de puerta integrada por las distinguidas damas Micaela Mendoza viuda de Carrillo, Julia Jorrín de Culmell, Julia Heymann de Menéndez, Cuca Blanco viuda de Laurrieta, Esther del Pino de Batista, Maggie Orr de Aróstegui, y la señorita Lucila Morales.

La concurrencia.

En la imposibilidad de ofrecer completa la relación de las señoras y señoritas que allí se encontraban, haremos mención de algunos nombres tomados al azar.

En primer término tres damas del cuerpo diplomático, Angélica Gálvez de Lazcano, esposa del Ministro de la Argentina; Esther Castillo de Zevallos, esposa del Ministro del Ecuador y Lumy de Fábrega, esposa del Ministro de Panamá.

Marcela Cleard de Barnet, esposa del ex-Presidente de la República señor José A. Barnet.

La Marquesa de Alta Gracia.

La Marquesa de Villalta.

La Marquesa de San Miguel de Aguayo.

La Marquesa de Pinar del Río.

La Marquesa de Jústiz de Santa Ana.

La Marquesa de Tiedra.

La Condesa de Revilla de Camargo.

La Condesa del Castillo.

La Condesa de Buena Vista.

Virginia Olavarría viuda de Lobo, Herminia Rodríguez viuda de Argüelles, Carmela García de Montoulieu, Lola Pina viuda de Larrea, Renée Molina de García Kohly, María Montalvo de Soto Navarro, María Teresa Demestre de Armenteros, María Romero de Vieites, Alicia Nadal de Menocal, Lala Falla de Gutiérrez, María Pedro de Martínez, Herminia del Monte viuda de Betancourt, Milagros de la Torre viuda de Cadaval, María Vivancos viuda de Gómez Mena.

Elena Vieta de Ramos, esposa del Secretario de Defensa.

Elisita Silverio de Martínez.

Mina Pérez Chaumont viuda de Walsh.

Loló Larrea de Sarrá, Teté Bances de Martí, Guillermina García Montes de Gómez Waddington, María Antonia Alonso de Aspuru, Rosa Perdomo de del Valle, Carmen Aróstegui de Longa, Rosita Cadaval de Rayneri, Lolita Colmenares de Casteleiro, Isolina Colmenares de Vizoso, Tita Lage de Vizoso y Margarita Mendoza de Miyares.

Lolita Recio de Goytisolo.

Lily Longa de Arellano.

María Elena Martínez Pedro de Garmendia, Gloria Villalón de Guerra, Clarisa Aspuru, Lolita G. del Valle de García Cañizares, Sara Larrea de García Tuñón, Graciela Loret de Mola de Xiques, Fina Calbó de Santeiro, Gloria Erdmann de Juarrero, Gloria Juarrero de Maestri, Rosita Zevallos de Xanthoupoulos, Elsa Penso de Senior, María Alzugaray de Fariñas, Bebita Alonso de Belt, Angélica Pedro de Forcade.

Mrs. Gerli.

Mrs. Mahoney.

Lolita Boullon de Pérez Benitoa, Lolita Ochoa de Benítez, Margarita Johanet de Céspedes, Gloria Montalvo de García Ordóñez, Julia Sedano, Lola Montalvo, Emilia Ramírez de Arozarena, Delia Nadal de Ferrer, Emma Nadal de Hidalgo Gato, Celia Comas de Hidalgo Gato, Mercy del Monte de Maciá, Bebita Miyares de Juncadella, Carmita Oyarzún de Miyares, Anita Vinent de Maciá, Cheíta Aróstegui de Pedroso y Nena Aróstegui de Bolívar.

Nena Aranda de Echevarría.

María Luisa Menocal de Argüelles, Estela Broch de Torriente, María Luisa Torriente de Sandoval, Alina Freyre de Hidalgo Gato, Nina Gómez de Freyre, Manana Aguilera de Freyre, Lillian Gómez Mena de Fanjul, Elena Ruz de Ulacia, Loló Valdés Fauli de Ruz, María Usabiaga de Barrueco, Marilita Barrueco de Martínez Pedro, Graciella Rocha de Zorrilla, Hemelina de Riego viuda de Rocha, Baby Kindelán de Maciá, Martha Alvarez Tabío de Franca, Luisa Laborde de Estrada, Lala Layne de Salazar, Amelia Portela de Zayas, Amelie Zayas de Pella, Elena Azcárate de Sardiña.

Raquel Larrea de Pla.

María Teresa Falla de Batista.

Graciella Tarafa de Cintas, Helena Lobo de Montoro, Fefa Goizueta de Argüelles, Ada Espinosa de García Bango, Carmen La Guardia de Zaldo, Alicia Castellanos de Franco, Conchita López Bosque de Castellanos, Rosita Rayneri de Armas, Margarita Rayneri de Rionda, Graciella Heydrich de Madan, María Montiel de Martínez, Victoria Bravo de Quiroga, Georgina Menocal de Sardiña, Rosa Sardiña de Mazorra, Mercedes Hidalgo Gato de Lara, Carmen Gómez Mena de Arenas y Mercedes Morales Robelín de Gómez Marrero.

Morena Taisses de Lima Sarmanho, esposa del Attaché Comercial del Brasil.

Eva García de León.

Adolfina Fernández de Grave de Peralta, Angela Herminia Armiñán de Pedroso, Margarita Hernández de Fonts, Fina Montalvo de Gastón, Clemencia Batista de Hernández, Josefina Vila de Sola, Fefita de Sola de Agüero, Sara Pujol, Pilar Ponce de León viuda de Valiente, Aimee Fowler de la Cámara, Adelaida Averhoff de la Riva, Lola Alfonso, viuda de Delgado, Josefina Menéndez de Cienfuegos, Margarita Menéndez de Marina, Mrs. Hoyt, María Vianello de Gutiérrez.

Alina Sánchez de Carrillo.

Hilda Sarrá de Mejer.

Aleida Averhoff de la Riva.

Bebita Bolívar de Amézaga, Mariana de la Torre viuda de Mendoza, Bilica de la Torre viuda de Vinent, Luisa Angulo de Delgado, Elvira Bertini viuda de Panerai, Fabiola de Arriba de Botet, Celia Rosa Morales de Pérez Stable, Tessie Kent de Jorrín, María Teresa Gómez Waddington de Bilbao, Enriquetica Gómez Waddington de Salazar, Adelaida Gutiérrez de Carrillo, Yolanda Lima de León.

Florinda Jardines de Viamonte, esposa del Alcalde de La Habana.

Mrs. Govea.

Mrs. Stewart.

Amparo Diago, Cheíta Tagle, María Luisa Montalvo de Argüelles, Seida Cabrera de la Torre, Estela Párraga de Martínez, Carmelina Guzmán de Alfonso, Nena Valle de Palicio, Wicha Valdés Chacón, Sara Giménez de Conill, Nellie Ordóñez de Dussaq, Carmela Sampedro de Argüelles, Sofía Barreras de Montalvo, Ondina de Armas de Pantin, Ana María Sánchez Crusellas de Gómez, Teté Polo de Soto, María Josefa Agüero de Recio, Cristina Kindelán de Arango, Malvina Biart de Díaz, Rita Alvarez Maruri de Somoano, Esther Carranza de Alvarez Maruri, Evelyn Salazar de Mendoza, Angelita Abella de Montes de Oca, Raquel María Sánchez de Hevia, Cuca Sánchez de Sánchez, Conchita de Cárdenas de Weber, Elena de Cárdenas de Sardiña, Cusa Macías de Cortina, Gloria Mendoza de Larrea, Lolita Coroalles de Martí, Dulce María Blanco de Cárdenas, Sofía Arenal de Cárdenas y María Julia Arenal de Goirigolzarri.

Margot de Cárdenas de Montes.

Anita Chadbourne de Mestre, Rosario González Labarga de Bernal, Usenda Deus de González Labarga, Ofelia Valverde de Rodríguez, María Luisa Menocal de Argüelles, Micaela Freyre de Argüelles, Bebé Vinent de Mendoza, Josefina Seiglie de Borges, Leónila Fina de Fernández Mederos, Mercedes Alvarez Flores de Rivera, María Antonia Suárez de Arellano, Chacha Alfonso, Margot Alfonso de la Guardia, Graciella Heydrich de Madan, Cuca Quintana de Anaya Murillo, Talita Quintana de Rodríguez Valiente, Nenita Roca, Mercedes Olozaga de Larrea, Lucrecia Aguilera, Valeria Marcos de Ascanio, Dulce María Chacón de Salas, Consuelo Gancedo viuda de Díaz, Guillermina de la Fuente y Graciella Abril.

Rosa Alvarez de Colmenares.

Estela Alonso de Nodarse, Esther Valdés de Armenteros, Poupee Armenteros de Albear, Estela Santeiro de Alonso, Raquel Uriarte de Ulacia, Lila Forcade de Morán.

Sara Pertierra de Aixalá.

Y Conchita Menocal de Mendoza.

Señoritas:

Miguelina de la Campa.

Loló Suero, Lolita y Carolina Gutiérrez, Alina Johnson, Bibí Aspuru, Hortensia Colas, Lily Chabau, Martha Sosa, Mimí Sánchez, María Kindelán.

Loló Goytisolo.

Martha Mestre.

Carmelina Villaverde, Elena Mendoza, María Luisa Martínez Párraga, Josefina Recio, María de los Reyes, Josefina Delgado, Josefina Fonts, Lourdes y Carmelina Argüelles, Margarita Soto, Lourdes Anaya.

Gloria y Elena Carmendia, Carina de Posada, Graciella Vianello, Mercy Llansó, Olga Arellano, Josefina y Alicia Ruz, Isabelita Galán, María Isabel Aróstegui, Sylvia Freyre, Aurelia Aróstegui y Consuelo Batista.

Sarah María García Tuñón, Josefina Barrueco, Maeta Roces Norma Curiel, María Herminia y Olga Alvarado, Aurora Montoulieu, María Luisa de la Torriente, Maggie Duffau, Llilly Riquelme, Susanne de Juan, Eva Hidalgo y Adolfina Barrieu.

Miriam Pedro, Isolina Falcón, Sylvia Aróstegui, Ada Alday, Lupe y Margot Zúñiga, Carmen Luisa Aenlle y Lyvia Averhoff.

Luis DE POSADA.

DE DIAS

Hoy está de días una de las señoritas más bellas de la sociedad habanera: Julie Abreu y Pla.

Al saludarla separadamente lo hacemos también a su amantísima madre, la gentilísima dama Julita Pla y Martín, que con tanto entusiasmo preside el comité organizador de la gran fiesta del Bando de Piedad señalada para el jueves próximo.

Madre e hija tengan un día feliz.

EN LOS QUINCE

Cumple hoy los suspirados quince años la graciosa señorita Georgina González y Montes de Oca, hija de los esposos Luis González Rodríguez y Juanita Montes de Oca.

JULIO DE CESPEDES

En la fecha de hoy celebra su día nuestro querido y fraternal compañero Julio de Céspedes, fino y galano cronista social de «¡Alerta!» íntimamente relacionado con la sociedad habanera por sus muchos años de labor periodística en este sector.

Céspedes, considerado como el Decano de la crónica social habanera, debe a sus grandes dotes de caballerosidad y hombría de bien, un don especial, que unido a su carácter jovial, le ha valido conquistarse el aprecio y simpatías de todos sus amigos y compañeros entre los que goza de mayores consideraciones.

También es el santo de su primogénita la bella señorita María Julia de Céspedes y de la Vega, muy estimada en nuestros salones.

Padre e hija tengan el más dichoso día y reciban nuestra más cordial felicitación.

MARIA JULIA DE CESPEDES

Entre halagos y felicitaciones pasará hoy su día la señorita María Julia de Céspedes y de la Vega, tan celebrada por su fina belleza en nuestros salones.

Es hija del querido compañero Julio de Céspedes, cronista social de «¡Alerta!» que también está de días y de su esposa Evangelina de la Vega. Felicidades.

PILDORAS ORIENTALES

SENOS DESARROLLADOS RECONSTITUIDOS HERMOSEADOS con las Píldoras Orientales. Salud y belleza siempre inofensivas beneficiosas a las damas. Solicite el folleto envío bajo sobre sin membrete. Diríjase a Oficina Orientales Apartado 1244. Habana.

PARA "SPORT" Y PLAYA, PARA LA OFICINA, PARA TODO PROPOSITO,

use las camisas de cuello convertible del último modelo, en colores de moda y blancas.

GRAN SURTIDO DESDE

$1.00

la elegante de neptuno
NEPTUNO Y AGUILA

AVISO: Solicitamos agentes en el Interior. Si dispone de $50 a $100, escríbanos.

Carmita ALTA COSTURA
CARMEN SALAS
Teléfono M 6485
Perseverancia #164

INVITACION

La Asociación de Católicas Cubanas, tiene el gusto de invitar a sus asociadas y distinguida familia, a la Junta General y toma de posesión de la nueva Directiva de la Institución, que tendrán lugar en su local social, Cerro, 2002, el próximo domingo 14 de los corrientes.

La Misa se celebrará a las 9 a. m. y a continuación la Junta.

La Habana, abril 12 de 1940.

Doctora Amelia de Vera de Lens,
Secretaria General.

Trajes de Baño
—y—
CAMISAS DE PLAYA

★ Un magnífico surtido en los estilos de más novedad, a muy bajos precios.

Bazar Ingles
Galiano y San Miguel

Sánchez y Araoz
AMISTAD 304 entre: San Rafael y San José
Teléfono A-7767
de SANCHEZ MOLA & CIA.

Polvos "Ilusión" y "Cameo" en nuevos colores Light Lisetta—frágil y delicado como la porcelana rosada; Renoir Pink—como los tonos delicados del famoso Pintor; Goya Yellow—dramático y rico en color.
ILUSION 2.35
CAMEO 2.75

Ardena Soapless Oil Shampoo, con perfume de Blue Grass. No contiene jabón de ninguna clase, sino una base de Aceite de Oliva puro. Deja una sensación de frescura y limpieza, y aumenta el brillo natural de su cabello.
Tamaño chico 1.65
Tamaño Grande 4.35

Base de Polvos "Feather Light", ligera, suave y de exquisito perfume 1.35

Cepillo para el cabello fabricado de una conbinación de hueso y celuloide indestructible y con las mejores cerdas de jabalí. Durará por tiempo indefinido. No interrumpe en nada el ondulado de su cabello 5.00 y 6.75

Magníficos peines en el tono rosado exclusivo de Elizabeth Arden 0.75, 1.35 y 1.65

Ultimas creaciones de Elizabeth Arden

Elizabeth Arden ha dedicado toda su vida a desarrollar hasta el máximum la belleza natural innata en toda mujer. Nunca satisfecha, siempre esforzándose en perfeccionar sus ya famosísimos Métodos de Belleza, trabaja incansablemente en sus laboratorios, creando constantemente nuevos productos.

SANCHEZ Y ARAOZ siempre atento a los esfuerzos de esta Maga de la belleza femenina, presenta sus últimas creaciones tan pronto son lanzadas al mercado.

Hoy ilustramos algunos de estos nuevos productos que acabamos de recibir.

M.E.C.D. 2016

M A T A N C E R A S

El busto de Betancourt

En un Parque en la Playa.

A la entrada de la ciudad, viniendo desde Oriente, será emplazado el mármol que perpetúa las glorias del insigne Mambí, Jefe en esta Provincia, durante los años de la epopeya libertadora.

Con la suma de dos mil pesos concedidos por el Honorable Presidente de la República Coronel Federico Laredo Bru—compañero de armas del matancero general—se pagará al señor Pennino la escultura traída de Italia desde hace tiempo, por encargo de los Veteranos de Matanzas, y con los quinientos pesos colectados por la propia Delegación yumurina, se acondicionará a manera de Parque la rotonda existente frente al Tennis en plena carretera Central, y en la Calzada que lleva el nombre del ilustre prócer.

La satisfacción que embarga en estos momentos a los que tanto lucharon por este ideal, que dentro de muy poco será una realidad, corre parejas con el anhelo que sentíamos todos los aquí nacidos de cumplir la deuda de gratitud que tenemos contraída con quien en el historial revolucionario de nuestra Provincia, figura primero entre los primeros.

El General Pedro E. Betancourt y Dávalos tendrá pues al fin su monumento, y con el Coronel Guillermo Schweyer Hernández, paladín de esta Empresa, tenemos que agradecerle al actual primer Magistrado de la Nación ya mencionado, y al nuevo Secretario de la Presidencia señor Cristóbal Muñoz, el que haciéndole justicia al Libertador las generaciones futuras le rindan culto a su memoria y exalten su arrojo y su valor en los campos de la insurrección.

Las obras de emplazamiento del busto y acondicionamiento del Parque se iniciarán en seguida según nos informa el Comandante Schweyer, hermano del Presidente de los Veteranos de Matanzas.

Nota de amor

De la que me hago eco.

Para el joven José Añorga y Riera, persona que disfruta de bien conquistadas simpatías en esta sociedad, ha sido pedida la mano de la graciosa y bella señorita Aída Ayo Cuesta en quien se vinculan virtudes y dotes que la hacen adorable.

Ante el señor Angel Melis, formuló la petición Añorga, quedando así formalizados los amores de la venturosa pareja.

Sea enhorabuena.

En Villa Bismarck

Una fiesta mañana.

La Facultad del Colegio Irene Toland y la Asociación estudiantil de dicho plantel, invitan a los sportmen matanceros para el Field-Day que tendrá celebración mañana a las dos de la tarde en los terrenos de la hermosa Quinta que es sede de dicho Colegio.

Con las familias de los educandos del Colegio Irene Toland establecimiento que goza en toda la República de la más sólida reputación, se darán cita mañana en aquellos jardines de la que fué mansión señorial de los Heydrich en pasadas épocas toda nuestra grey.

El Día de las Américas

Un simpático almuerzo.

Como adelanté en pasados días el Club Rotario de Matanzas, que preside el doctor Lorenzo Haza Grasso, ofrecerá un magnífico almuerzo en el hermoso salón enclavado en los jardines de las Cuevas de Bellamar.

Una selecta invitación se ha hecho para este ágape, al que concurrirán señoras y señoritas familiares de los miembros de la rueda dentada.

En ese acto hará entrega la señora Chicha Cao de Sicre, al Presidente del Rotary matancero, de una hermosa bandera que dona al Club.

Asistiré a este almuerzo rotario de pasado mañana.

Rogelio Geeken

Muy mejorado.

Se repone por días estando ya en franco período de convalecencia, el estimado amigo que es Manager del Hotel Grand París.

Por espacio de más de un mes viene postrado en el lecho Rogelio Geerken, al que visitan para acompañarle en su reclusión sus numerosos amigos de esta sociedad.

Por el total restablecimiento del cumplido caballero que es figura destacada de esa fashionable casa de la viudita de Parra, formula el Cronista sus más sinceros votos.

En el Colegio de Abogados

La Exposición de mañana.

La doctora Ondina Muñoz, mi amiga tan alta y tan simpática, se sirve comunicarme que el sábado trece del corriente será abierta al público, la Exposición de pinturas de la señora Angeles Tellaeche de Ferrer, estando el discurso de apertura a cargo del doctor Roberto de la Torre.

La doctora Muñoz en su calidad de Secretaria de Publicidad de la Asociación Amigos de la Cultura Cubana, que auspicia este acto cultural, me ruega al mismo tiempo que invite a toda la sociedad matancera para que pueda gozar del arte de la artista cubana que tan ruidosos éxitos conquistó recientemente en el Lyceum habanero, al exponer sus telas en aquella Institución.

Expresión de gratitud

De los esposos González-Carballo.

Tengo encargo de exteriorizar el gran reconocimiento de ese joven matrimonio a los facultativos, empleados y a los Directivos del Casino Español, que intervienen en la Dirección de la Quinta de Salud de Versalles, por las innúmeras atenciones que para la señora Gloria Carballo de González, han tenido durante la estancia de ella en aquel establecimiento.

Expresión de gratitud que es también para la sociedad yumurina que en constante desfile ha visitado aquella Quinta, para interesarse por el estado de la distinguida dama.

Y en particular y muy mucho es ese sentimiento, para el doctor Antonio J. Font Tió el eminente cirujano, que se ha anotado en este caso uno de los triunfos más resonantes que registranse en la medicina en nuestra ciudad, de mucho tiempo a la fecha.

Gener y del Monte

Dos próceres yumurinos.

Por resolución de la Secretaría de Educación, y a propuesta de los Amigos de la Cultura Cubana, la Biblioteca de Matanzas, llevará los nombres de esas dos grandes figuras de nuestra intelectualidad, rindiéndose así un tributo elocuente a su memoria.

El doctor Cleto Guzmán, al acceder a la petición que le hicieran esos cruzados de la cultura de la Atenas, bajo cuya bandera se agrupan prestigios tan sólidos como la señorita Hortensia Lamar, el doctor Oscar Quintana, el doctor Antonio J. Font, la doctora Ondina Muñoz, etc., etc., felicita a los Amigos de la Cultura Cubana por su feliz iniciativa.

La Biblioteca Pública de esta ciudad, se denominará pues, en lo futuro «Biblioteca «Gener y del Monte».

Alberto Valdés Caro

El nuevo Gobernador.

En atento B. L. M. me participa haber tomado posesión de la primera Magistratura Provincial, al cesar en el mismo el doctor Lorenzo Delgado Díaz, el pasado primer lunes de abril.

El señor Valdés Caro, persona de gran solvencia moral, rectitud y honradez acrisolada, se propone durante el tiempo que ocupe la más alta posición civil de la Provincia, laborar en pro de los intereses de la comunidad, no omitiendo sacrificios para dejar un buen recuerdo de su paso por el alto sitial.

El Reverendo Padre Jarquín

Huésped de Matanzas.

Visita del Administrador de Correos de esta ciudad, fué el pasado miércoles, el virtuoso sacerdote, que es Capellán de las Monjas Teresianas del Vedado, que dirigen el reputado y prestigiosísimo plantel educacional.

Nativo de Nicaragua, ha poco que reside en Cuba el Reverendo Padre Jarquín, al que reiteramos aquí nuestra afectuosa bienvenida.

Gran desfile

En el Stadium Universitario.

Para mañana sábado está señalado el gran desfile de todas las novenas que figurarán en el Campeonato Nacional de Amateurs, que se inicia ese mismo día en el primer encuentro entre las novenas de Hershey y San Antonio de los Baños.

Con sus flamantes trajes nuevos tomará parte en ese desfile, el team del Deportivo yumurino, el mismo que el veinte y siete con el Vedado Tennis Club y el 28 con el equipo del Central del multimillonario Hershey, inaugurarán nuestro magnífico Stadium.

Grande es el número de matanceros que irán mañana a La Habana para asistir a ese gran evento deportivo de esta season.

La señora de López

Aleida Casas.

Sigue siendo satisfactorio el estado de salud de la joven dama que es esposa del ex-Presidente del Ayuntamiento matancero, Laureano López.

La recaída registrada en la dolencia que aún tiene postrada en el lecho a la interesante Aleida, pasó ya afortunadamente, y la ciencia representada a la cabecera de su lecho, por su hermano Arturo, que se inspira en el plan impuéstole por el doctor Stincer, van devolviendo paulatinamente su bienestar a tan interesante enferma.

Cuántos con el Cronista a celebrarlo.

La última nota

Para decir que desde el domingo estará abierto siempre en este día de la semana el edificio del Matanzas Tennis Club, refugio grato para los que residen dentro de la ciudad y allí encuentran con el bello paisaje marino, la fresca brisa que se respira en aquel litoral.

La apertura oficial de la temporada veraniega en el Club de la Playa, está señalada como ya dije, para el segundo domingo de mayo, en que se ofrecerá un five o-clock tea, a sus asociadas.

Manolo JARQUIN

Venas Varicosas
Ulceras - Llagas

Un aceite antiséptico, penetrante, promueve rápida cicatrización

Obtenga en la farmacia un frasco de Aceite Esmeralda Moone en la seguridad de que con su aplicación según las instrucciones, logrará pronto alivio y excelentes resultados.

La primera aplicación de ese aceite le aliviará y la continuación del tratamiento por un corto período le convencerá de que es el remedio eficaz que necesita. De venta en todas las farmacias.

FARMACIA
DROGUERIA
TAQUECHEL
DE TURNO
LOS VIERNES
Obispo 27
TELEFONOS
M 7674
7675

FARMACIA
DROGUERIA
DE
"JOHNSON"
DE TURNO LOS LUNES
Obispo Nº 30 TELEFONO-A-2129.

"LA MAYOR"
35 EDIFICIOS
700 EMPLEADOS
SARRA
DROGUERIA
ABIERTA TODOS LOS DIAS
TODA LA NOCHE LOS MARTES
A-8025 A-3641

FARMACIAS DE TURNO HOY VIERNES

DESDE BAHIA HASTA PASEO DE MARTI (PRADO)

	Teléfonos.
Obispo, número 155	A-2141
Habana, número 957	M-4604
Morro, número 114	A-8388
Monte, número 58	M-9400
Lamparilla y Villegas	M-5718
Neptuno y Mzna. de Gómez	M-2277
Paula, número 311	M-8718
Luz y Habana	A-6944

DE PASEO DE MARTI (PRADO) A PADRE VARELA (BELASCOAIN)

Galiano, número 105	M-1500
Simón Bolívar, número 10	M-5353
Escobar y Peñalver	M-5450
Animas e Industria	M-4040
Maloja y San Nicolás	M-7712
San Nicolás y Gloria	M-5222
Revillagigedo y Corrales	M-3137
San Rafael y Campanario	M-4588
Lealtad y Animas	M-4480
Padre Varela y Corrales	A-9466
Neptuno, número 601	U-7018
Suárez, número 252	M-4622
Aguila y Colón	M-3336
Padre Varela, número 551	M-9527

DE BELASCOAIN A INFANTA

Neptuno, entre Espada y Hospital	U-1818
San Miguel y Oquendo	U-6936
San Lázaro, entre Espada y Hospital	U-3535
Infanta, entre San Rafael y San José	U-7074
Presidente Menocal, número 1153	U-6779
Fernandina, número 251	M-5365
Bruzón, número 118	U-6922
10 de Octubre, No. 112	M-6624

DE INFANTA AL VEDADO, HASTA EL RIO DE ALMENDARES

17, entre F y G	F-6222
19, entre 14 y 16	F-6211
23, entre J e I	F-6100
Zapata, entre 2 y 4	F-6002

VIBORA

Santa Catalina y D'Strampes	I-7334
Jesús del Monte, No. 1356	I-7242
Estrada Palma, No. 153	I-7591
Pocito y Reyes, Lawton	X-2351
San Francisco y Armas, Lawton	X-2378

JESUS DEL MONTE Y SANTOS SUAREZ

10 de Octubre y Rodríguez	X-2247
Santos Suárez y Serrano	I-7202

LUYANO

Caserío de Luyanó, No. 48	X-2348
Luyanó, número 556	X-2311
Fábrica y Pérez	X-1150
Villanueva y Herrera	X-2600

CERRO

Falgueras, número 425	M-3900
Salvador, número 252	I-4551
Primelles, número 260	I-3796
Calzada del Cerro, No. 1779	I-7426
Calzada del Cerro, No. 1221	M-3161

Este grupo deberá prestar servicio público todo el día y la noche de los domingos siguientes:

Enero 14, Febrero 25, Abril 7, Mayo 19, Junio 30, Agosto 11, Septiembre 22, Noviembre 3, Diciembre 15.

Estos turnos han sido acordados en cumplimiento de lo dispuesto en el Artículo VI del, Decreto-ley 2404, de 1 de Noviembre de 1934.

Actos para hoy

CENTRO ASTURIANO DE LA HABANA: Continuación de la junta general extraordinaria a las nueve p. m. en el palacio social, para seguir «comentando» el Expediente de las Medicinas. Para este acto cita el secretario, señor Manuel Calvo García.

CENTRO DE VENDEDORES Y REPRESENTANTES DEL COMERCIO: Junta de la Sección de Socorros Mutuos por la noche en Prado 410, segundo piso. Cita el señor R. Molina.

CENTRO GALLEGO DE LA HABANA: Junta de la Sección de Orden a las nueve p. m. en el palacio social. Cita el secretario, señor Antonio Tenreiro.

PARTIDO RENOVACION DE «HIJAS DE GALICIA»: Junta de la Directiva a las ocho y media p. m. en el Centro Gallego. Cita el secretario, señor José González.

CLUB COVADONGA: Junta general ordinaria a las ocho y media p. m. a su local de Cerro 1653. Cita el secretario, señor Bernardo Valdés.

ASOCIACION DE TINTOREROS Y LAVANDEROS: Junta ordinaria de la Directiva a las ocho y media p. m. en Manzana de Gómez 228. Cita el secretario, señor Enrique Cao.

NATURALES DEL CONCEJO DE NAVIA: Junta ordinaria de la Directiva a las ocho y media p. m. en el Centro Asturiano. Cita el secretario, señor José Ramallo Rodríguez.

EMIGRADOS DE RIOTORTO: Junta de la Directiva a las ocho y media p. m. en el Centro Gallego. Cita el secretario, señor J. A. Bauso.

COLONIA SALMANTINA DE CUBA: Junta de la Directiva a las ocho p. m. en el Centro Castellano. Cita el secretario, señor Saturnino Rollán.

LIGA SANTABALLESA: Junta de Propaganda a las ocho y media p. m. en el Centro Gallego. Cita el secretario señor J. Varela.

COMITE DE DEFENSA DE LA ASOCIACION CANARIA: Junta importante a las nueve p. m. en Manzana de Gómez 550, para efectuar el escrutinio final relacionado con el Reinado de Simpatía.

NATURALES DE ORTIGUEIRA: Junta de la Directiva a las ocho y media p. m. en San Nicolás 622, altos. Cita el secretario, señor José Amil Ucha.

«DAMAS DE LA COVADONGA»

La distinguida señorita Georgina Martínez, que en días pasados fué sometida a la operación de apendicitis, se encuentra ya completamente restablecida.

La intervención quirúrgica estuvo a cargo del conocido cirujano doctor Elpidio Stincer, quien se ha anotado un éxito más, para unirlo a tantos como tiene conquistados en su brillante carrera.

S O C I E D A D E S E S P A Ñ O L A S

EL COMITE PROGRESISTA DE LA CASA DE ASTURIAS CONTINUA ENJUICIANDO CON ENERGIA UN FAMOSO EXPEDIENTE

Lanza nueva clarinada el señor Angel Alvarez, pidiendo la honorabilidad más absoluta en la administración social. Se dirige a los miembros de tres partidos. Y no habla de otros

Con carácter oficial y rogando su publicación, nos envía los siguientes párrafos el señor Angel Alvarez, presidente p. s. r. del Partido Progresista del Centro Asturiano.

En verdad no necesitan comentarios. Cada miembro de la gran familia astur definirá en el fondo de su conciencia todo lo que se relaciona con el Expediente de las medicinas y con el verdadero prestigio de su Panera gloriosa. Dice así el señor Alvarez:

A LOS SOCIOS DEL CENTRO ASTURIANO

Hoy, viernes, continuará la Junta General del Centro Asturiano discutiendo el escandaloso expediente incoado para depurar responsabilidades por los manejos habidos en el suministro de las medicinas a nuestra Casa de Salud.

«Una vez más nos dirigimos especialmente a todos los afiliados a los Partidos Progresista, Independiente y Hermandad Asturiana, a los que sin estar afiliados a esos grupos simpatizan con la causa que en estos momentos defendemos, y en general a cuantos estén interesados en el restablecimiento de la moral en nuestra colectividad, para que sigan con entusiasmo concurriendo a estas juntas, que ya tocan a su fin, hasta definir, sin desmayo ni decaimientos, esta batalla que venimos librando por la dignidad social

«Rechacemos virilmente el acuerdo de la Junta Directiva, atentatorio a la disciplina y al buen nombre del Centro Asturiano; impongamos el principio de justicia y de decoro sustentado en el Voto Particular del doctor Blanco Arenas aplicando la **mínima** sanción a los culpables, para escarmiento de los logreros y aprovechadores que no están arrepentidos sino agazapados en la sombra esperando una nueva oportunidad para lanzarse a la satisfacción de sus apetitos de lucro.

«Asociados: en vuestras manos está la **escoba** gigantesca que puede higienizar tanta podredumbre, arrasemos con todo lo impuro, impongamos a cada cual el respeto a sus deberes, pues que la historia se encargará de enaltecer ese gesto.

A la Junta el viernes.

(Fdo.) Angel Alvarez.

Presidente p. s. r. del Partido Progresista.»

CON LAS OBRAS A REALIZAR EN «LA BENEFICA» Y LAS YA REALIZADAS, EL GOBIERNO DEL CENTRO GALLEGO DEMUESTRA QUE NINGUN OTRO HA PODIDO SUPERARLE

La Comisión Ejecutiva del Centro Gallego, eficientemente secundada por la Sección de Sanidad, no se da punto de reposo en la tarea de implantar en la casa de salud «La Benéfica» todas aquellas mejoras que puedan hacer de ella el sanatorio más completo de Cuba. Persuadida de que «La Benéfica» es la piedra angular en que descansa la potencialidad económica y social de la institución, a mejorarla y engrandecerla dedica constantemente todos sus afanes, que los socios saben apreciar con toda justicia, porque ven realizada su mayor aspiración, que es tener una quinta modelo.

Por recientes acuerdos se va a proceder a la realización de importantísimas y costosas obras en los pabellones 11, 12 y 15. Los dos primeros serán totalmente reconstruídos y el último sufrirá grandes reformas, cuya subasta se anuncia a partir de ayer hasta el día 23, señalado para la presentación de proosiciones.

Indudablemente estas obras con ser tan importantes, no bastan por sí solas para batir el «parche del elogio», pero sí se las asocia a las trascendentales que ya van realizadas en el sanatorio, juntamente con la adquisición de copioso material clínico, y a las que se vienen verificando en el palacio social, no cabe duda que la actuación de la actual Comisión Ejecutiva del Centro Gallego es por todos conceptos insuperable, la que se ha de recordar con encomio durante mucho tiempo por la genuina y sana masa social, que conoce y sabe a qué conducen las campañas desorbitadas de una oposición que se distingue más por su apasionamiento político que por aquellas normas de prudencia y cordura tan necesarias para la vida ordenada y progresista de la colectividad.

LOS REPRESENTANTES DE LA ASOCIACION CANARIA Y LA SESION DEL DIA 14

Para el próximo día 14, han sido citados los miembros de la Asamblea de Representantes de la Asociación Canaria, a fin de celebrar sesión extraordinaria a las 9 de la mañana, y sesión ordinaria a la una de la tarde, en el local social, Paseo de Martí, número 362, altos.

En la sesión extraordinaria serán conocidos asuntos de gran importancia, procedentes de anterior sesión, de los que, el Comité Ejecutivo rendirá la correspondiente información.

Y en la sesión ordinaria, el actual Comité Ejecutivo dará cuenta de la labor que realizó en el año que termina en la administración y de los intereses que le fueron confiados.

También se procederá en esta junta a la elección del Comité Ejecutivo para el año social que comienza.

LOS ORTIGUEIRESES NO DEJARAN DE CONCURRIR A UN FESTIVAL CUMBRE

La sociedad de beneficencia «Naturales de Ortigueira» viene organizando un grandioso festival en todos los jardines de La Tropical para el día 5 de mayo, habiendo contratado ya seis orquestas, para que haya música en todos los salones.

Diez mil entradas se han distribuído para este acto, habiendo necesidad de imprimir otras tantas para complacer a las miles de personas que piensan concurrir a la fiesta de los chicos de Santa Marta de Ortigueira el primer domingo de mayo.

Cinco damitas, en artística carroza, pasearán por la capital el día anterior y en el día de «ortigueira».

Falta cerca de un mes y ya están casi cedidos todos los merenderos, pues todas las familias ortigueiresas piensan pasarse el día entero en La Tropical el 5 de mayo.

de las Vegas), Gerardo González Peña, Heliodoro Rubio Bouzón, Salvador Lles López, Juana Izquierdo Trujillo, Nieves Cabrera Martínez, Robustiano Gutiérrez Piñal (de Hoyo Colorado), Prudencio Piélago Arriola, Julia Gómez Hernández, Hermenegildo López Motolongo, Olimpia González y Rodrigue, María Menéndez González y Francisco Estévez López.

El comedor número 3 de Auxilio Social se inaugurará el día 21

Como continuación de su grandioso programa, la organización «Auxilio Social» inaugurará el domingo 21 del presente, a las once de la mañana, el Comedor Número Tres, situado en la calle Aguiar 364, entre Obispo y Obrapía.

De esta manera recibirán enaltecedora ayuda muchos de los españoles que a causa de ciertas leyes sociales confrontan necesidades en este país, con la pena consiguiente, desde luego, de los cubanos que aprecian en cuanto vale esa inmigración útil y laboriosa en el amplio sentido de la palabra.

En lo que respecta a quienes orientan la marcha de «Auxilio Social», todo elogio resulta pálido. La capacidad organizadora de don Jenaro Riestra, secundado por los señores Francisco Alvarez, Sergio Cifuentes, Inocencio Blanco, Ramón Cal Pita y otros, constituyen un verdadero orgullo para la nueva España. Ellos interpretan de manera admirable el espíritu de aquel gran pueblo. Por ello la colonia española radicada en Cuba les brinda la máxima cooperación, ya en el orden colectivo, ya en el individual.

Dentro de nueve días, pues, funcionará otro gran Comedor de Auxilio Social.

INGRESOS Y ALTAS EN LA QUINTA DE DEPENDIENTES

El movimiento de enfermos, en la quinta Dependientes en las últimas horas es como sigue:

Ingresaron: Lorenzo Gardell Soler (de Sancti Spíritus), Sebastián Vega Calderón, Severino M. Roiz Rodríguez, Bienvenido Núñez Fonte (de Artemisa), Carlos M. Concepción Guerra (de Guanajay), Cándido Rivas Fernández (de Camagüey), Esteban García Ruiz, Francisco Pardo Serra, Leobis Pérez de Ramón, Esther J. Hernández Rodríguez, Aleyda Piña Carmona, Juan Galindo Martín, Jesús María Ordaz Cruz (de San Luis), Amado Zudaire Herrera, Orlando Valverde Fernández, Jacinto García Alvarez, Lidia Romero López, Mariana de la Caridad González y Gladys García Fernández.

Salieron: Rubén Fernández Martín, Vicente Estévez Martínez, Benito Fernández López, Armando Villanueva Martínez, Victorio Acosta Acosta (de

601 SOCIOS MAS TIENE EL CENTRO ASTURIANO

Seiscientas una altas fueron registradas por los departamentos correspondientes durante el pasado mes de marzo en el Centro Asturiano.

Esta cifra representa un índice de trabajo por parte de los organismos sociales que tienen a su cargo la captación de nuevos socios, que en este caso es la Sección de Propaganda, presidida con insuperable acierto por don Angel Miñagorri y Franco.

De las altas obtenidas, trescientas noventa y dos corresponden al sector masculino; ciento noventa y dos al sector femenino, y treinta y siete son las bajas levantadas; es decir: socios que se reincorporan a la lista social al cesar los motivos que les llevaron a causar baja.

Fiestas próximas

CASINO DE ALMENDARES: Suntuosa fiesta bailable el sábado por la noche en sus salones y terraza de Octava Avenida y Pasaje A, amenizada por afamados conjuntos. En este acto se distribuirán invitaciones para el «Baile de las Flores». El tranvía pasa a una cuadra del citado Casino.

ALMENDARES RIVERSIDE: Hermosa verbena «Claro de Luna» el sábado en sus terrenos y salones de Calzada y 20, Vedado, amenizada por Diplomáticos de Pego, Antonio María Romeu y Septeto Casino.

CENTRO DE INSTRUCCION Y RECREO DE SANTIAGO DE LAS VEGAS: Tercera verbena de carnaval el sábado, en su propio edificio, amenizada por Hermanos Castro, Belisario López, Sonora Matancera y Quinteto Tomé. Asistirán dos comparsas.

VERBENA DE LOS CANTANTES: Grandiosa fiesta el sábado por la noche en todos los jardines y stadium de la cervecería «Polar», amenizada por Casino de la Playa, Paulina Alvarez, Joseito Fernández, Cheo Belén Puig, Neno González, Orquesta Ideal, Maravilla del Siglo y Cosmopolita. Habrá corrida de toros y desfile de comparsas.

COMITE CANARIO DE DEFENSA: Grandiosa verbena «Noche Canaria» el sábado en el Hotel Plaza, amenizada por famosos conjuntos.

CLUB LUARQUES DE LA HABANA: Banquete en honor de sus asociados el domingo a la 1 de la tarde, en los jardines de la cervecería «Hatuey», situados en San Francisco de Paula.

UNION DE BALEIRA: Banquete de confraternidad colectiva el domingo a la una de la tarde en los jardines de la cervecería «Tropical», «Salón Tropical».

CLUB DE FERRETEROS: Té bailable el domingo de 7 a 12 p. m. en su palacete el domingo de 7 a 12 p. m., en su palacete de Cerro próximo a Buenos Aires, amenizado por la orquesta «Havana Swing».

CENTRO CASTELLANO: Gran homenaje bailable a Miguelito Valdés el domingo de 2 a 8 p. m. en sus salones de Egido casi esquina a Monte, amenizado por Paulina Alvarez, Riverside, Cosmopolita, Septeto Nacional y Septeto Casino.

JUVENTUD DEPORTIVA DEL VEDADO: Estupenda matinée el domingo de 2 a 8 p. m. en las Playitas del Vedado, amenizada por la orquesta de René Touzet y el gran Septeto Casino. Habrá muchos aficionados para los bailadores.

LICEO DE MEDINA: Gran baile el domingo por la noche en sus ventilados salones de 23 y D, Vedado, amenizado por la orquesta de Neno González y el Quinteto Tomé.

CLUB DEPORTIVO CARMELO: Hermosa fiesta bailable el domingo por la noche en su espléndida terraza de Línea y 18, Vedado, amenizada por la orquesta Mojica y el Quinteto Barcalés.

CLUB DEPORTIVO DEL CERRO: Brillante matinée el domingo de 2 a 8 p. m. en sus salones de Cerro junto al «Club de Ferreteros», amenizada por la orquesta de Cheo Belén Puig y el septeto Jóvenes de Cayo.

CLUB DEPORTIVO VILLAMARIA: Inicio de la temporada de almuerzos dominicales el día 14 a la 1 p. m. La orquesta Hermanas González actuará desde esa hora hasta las 7 p. m.

JUVENTUD DEPORTIVA DE PRINCIPE: Gran baile con motivo de su sexto aniversario, el sábado por la noche en sus salones de 2 y 37, Vedado, amenizado por la orquesta de Ernesto Muñoz y el septeto Jóvenes del Cayo.

EL ULTIMO ESCRUTINIO PARA DESIGNAR SU REINA DE SIMPATIA SERA CELEBRADO HOY POR UN GRUPO CANARIO

Para la noche de hoy está señalado un importante acto en el local del «Comité de Defensa de la Asociación Canaria, situado en Manzana de Gómez número 550 Es la celebración del escrutinio para elegir la Reina y Damas de Honor de la verbena «Noche Canaria», que tendrá efecto mañana, sábado en el espléndido roof-garden del hotel Plaza, comenzando a las 9 y media p. m., y terminando a las 4 de la madrugada.

Siete bellísimas señoritas se disputan, plenas de entusiasmo, el cetro del concurso: Julita González Aurora Gómez, Guillermina Hubert, Antonia Núñez, Berta Martín, Dolores Padrón y Clarita Abreu, todas fuertemente apoyadas por distintos elementos del Comité.

El triunfo, pues, de tal o cual candidata, aún no puede predecirse. Dentro de pocas horas se sabrá quien es la Reina de Simpatía de esta verbena, que ha de resultar uno de los mayores éxitos sociales del año.

Todas las personas poseedoras de entradas se están apresurando a liquidarlas, para canjearlas por los vales correspondientes. Hasta las 9 p. m., se admiten liquidaciones, con derecho al concurso.

Los dirigentes de este magno acontecimiento social interesan de quienes poseen talonarios de entradas, efectúen las liquidaciones antes de la hora indicada

Las invitaciones para las damas en las oficinas del Comité, Manzana de Gómez 550, de 9 a 12 a. m. y de 3 a 6 p. m.

MOVIMIENTO DE ENFERMOS HABIDO EN LA BENEFICA

Entradas: Juan Martín Cuesta, Venancio Bermúdez Majano, Ricardo García Candales (de Cienfuegos), José Cambeiro Subiela, José Navia Vázquez, Jacinto Rodríguez López, Emilio González Monte, Manuel Barcela Ferrera, Francisco Pére Berea, José Mauriz Aneiros, Joaquín Seco Balsa, Francisco Graña Fraga (de Morón), Cándido Alvarez Alvarez, Jesús Pulpeiro Pérez, Manuel Torreiro, Inocencio Franco Fernández, Secundino Alonso Aguiar, José Soto Otero (de Morón), Gerardo Núñez Perera, Miguel Cruz Martínez, Ramón Méndez Novo, Manuel Acampo Díaz, Francisco Iglesias y Manuel Lamas Rodríguez.

NUMEROS PREMIADOS EN LA FIESTA CELEBRADA POR LOS CANTINEROS

De acuerdo con lo dicho por nosotros oportunamente, el «Club Cantineros de la República» dió varios premios con motivo del grandioso festival, celebrado días atrás en los jardines y stadium de la cervecería Polar.

He aquí los números premiados:

Primer premio	[illegible]
Segundo premio	[illegible]
Tercer premio	[illegible]
Cuarto Premio	[illegible]
Quinto premio	[illegible]
Sexto premio	[illegible]
Séptimo premio	[illegible]
Octavo premio	[illegible]
Noveno premio	[illegible]
Décimo premio	[illegible]
Undécimo premio	[illegible]
Duodécimo premio	[illegible]
Décimotercer premio	[illegible]

EN EL
HOTEL
SARATOGA

En el Gran Hotel Saratoga, el próximo sábado 13, hará su debut el famoso trío de los Hermanos Valera que, procedentes de la Estación «CMX», de la Casa Lavín, deleitarán al público asistente a la Marquesina de este gran hotel y restaurant, situado en Prado y Dragones, con sus preciosas canciones mexicanas y argentinas, y amenizando como maestra de ceremonias la simpatiquísima señorita Luisa Preudenti. No falte a la Marquesina del Hotel Saratoga el sábado 13 de 8 a 12 p. m. Amenizará el show la Orquesta Imperial Femenina, bajo la dirección de la señorita Pura Sola.

La Crema Cera Mercolizada
Favorece el Cutis, Impartiéndole una Apariencia Juvenil
Este delicado blanqueador y suavizador de la piel aclara el cutis opaco y amarillento, Acelera el proceso natural de renovar la piel desprendiendo la epidermis en partículas diminutas, casi invisibles, velando así el encanto del cutis interior.
De Venta en Farmacias, Boticas y Perfumerías.

RAPIDEZ Y EFICIENCIA EN «NTRA. SRA. DEL PILAR» PARA QUIEN LLEGA HERIDO

Una vez más queda demostrada la eficiencia y rapidez con que son atendidos todos los casos en la quirúrgica y bien atendida clínica «Nuestra Señora del Pilar».

Nos referimos al joven Carlos Ibarrada Díaz, empleado de la Primera Papelera Cubana S. A., que cuando se hallaba trabajando fué alcanzado por una máquina de cortar papel, perdiendo en la misma la segunda y tercera falange del dedo índice izquierdo.

Inmediatamente fué trasladado a la clínica «Nuestra Señora del Pilar», donde fué asistido por el doctor Julio Bernal, joven doctor que viene triunfando diariamente en su doctor científica, quien auxiliado por la señorita enfermera Eugenia Alonso y el estudiante Granado, intervino urgentemente al señor Estrada, para la sutura y regulación del muñón.

Felicitamos cálidamente a los directores de la gran clínica mencionada.

AGUA MINERAL DE MADRUGA
"ROCA AZUL"
FINCA EL "COPEY"
Pedidos en la Habana: Teléfono A-6330 y F-2346.
Precio del Botellón: 50 centavos, a domicilio.
LE INVITAMOS A VISITAR LOS MANANTIALES

Omnibus
LA CUBANA
DRAGONES 156
TELEFONO A-7166
LA HABANA
AGUILERA alta 4
TELEFONO 4545
SANTIAGO DE CUBA

PRIMER ANIVERSARIO

†

R. I. P.

EL SEÑOR

NICANOR QUIROGA LOSADA

Que falleció el 20 de Marzo de 1939

Mañana, sábado, día 13 del actual, a las siete y media a.m., se celebrará en la Iglesia del Cristo una misa en sufragio de su alma.

Sus hermanos y demás familiares invitan por este medio a todas sus amistades y demás personas que quieran asistir a dicho acto.

La Habana, abril 12, 1940.

†

E. P. D.

EL DOCTOR

José Vicente Pérez García

HA FALLECIDO

(Después de recibir los Santos Sacramentos y la Bendición Papal)

Dispuesto su entierro para hoy, viernes 12, a las cuatro y media de la tarde, los que suscriben: madre, hermanos, tíos y demás familiares, ruegan a sus amistades se sirvan concurrir a la casa mortuoria, Carmen, número 52, esquina a San Lázaro (Víbora), para acompañar el cadáver hasta el Cementerio de Colón, favor que agradecerán eternamente.

La Habana, 12 de abril de 1940.

Marcelina García viuda de Pérez; Guillermo Pérez García; María Antonia Plana de Pérez; Florinda, Josefa y Felina García González; Gerónimo, Gumersindo y Jesús Pérez González; Francisca Delgado de Pérez; Florentino Suárez; Manuel Prida; Marcelino y Benigno Suárez; Marcelino González; Prudencio Alvarez; Santiago Núñez; Dr. L. P. Romaguera; Dr. Antonio María Castillo; R. P. Claudio de la Fuente.

FUNERARIA
BERNARDO GARCIA
Capacidad, Tacto, Delicadeza
Zanja Nº 415, esquina a Belascoaín.—Teléfs. U-2310 y U-3650.

SE ANUNCIAN OTRAS SORPRESAS POR PARTE DE LOS ALEMANES

DE ESTOCOLMO DICEN QUE HAN DESEMBARCADO TROPAS INGLESAS CERCA DE NARVIK

Un viajero sueco informó que había sido bombardeada por la aviación a la población noruega de Elverum

El Almirantazgo francés ha desmentido la noticia referente a que los cruceros **Dunkerke** y **Foch** hubieran sido hundidos en acción de guerra. La residencia real noruega, bombardeada

ESTOCOLMO, abril 11 (Havas). La Agencia Reuter, informa esta noche que, según fuentes noruegas, un contingente de tropas británicas ha desembarcado en un punto de la costa noruega, a cierta distancia del puerto de Narvik, desde donde esperan poder ponerse en contacto con las fuerzas noruegas. En los mismos círculos se expresa, que ingleses y noruegos han establecido un contacto especial cerca de Bergen.

Elverum fué bombardeodo por la aviación alemana

CHELOTTENBERG, abril 11 (Havas).—El "Tidningarnas Telegram Byraa", confirma esta noche que la población noruega de Elverum ha sido bombardeada varias veces durante el día de hoy (jueves). La noticia fué dada por un viajero sueco procedente del vecino país. Algunos edificios fueron incendiados por las bombas aéreas. Al mismo tiempo, se sabe que se están desarrollando encarnizados combates entre las tropas alemanas y las noruegas, en varios puntos al Oeste de la ciudad de Elverum. Los invasores aun no han podido penetrar en la región fuerte de esa población. Informes posteriores dan cuenta de que todo el día se estuvieron librando combates más o menos intensidad en el distrito al Oeste del lago de Elverum.

Bombardeada por el aire la residencia de la familia real noruega

ESTOCOLMO, abril 11 (Havas). Noticias del "Tidningarnas Telegram Byraa", informan que la residencia de la familia real noruega y del Gabinete que preside el Primer Ministro Nygaardsvold, ha sido bombardeada por la aviación alemana. Tanto el rey Haakon, como sus familiares y los miembros del Gobierno, habían salido ya para otro lugar, cuando la aviación alemana se presentó sobre la población en que estaban. Los proyectiles aéreos nazis causaron al menos heridos entre los civiles.

Llegaron a Escocia los supervivientes del destróyer inglés "Gurkha", hundió el buque en hundirse cuatro horas y media

LONDRES, abril 11 (Havas).—Han llegaron a un puerto del Norte de Escocia, los supervivientes del destróyer inglés, "Gurkha" hundido en uno de los combates librados frente a las costas de Noruega. Fueron recibidos por los habitantes de la ciudad, que les ametrallaron inmediatamente rompieron.

Según los informes dados por marinos, el destróyer tardó cuatro horas, treinta minutos, en desaparecer bajo el agua. Los artilleros que servían las piezas continuaron disparando hasta que la cubierta superior comenzó a hundirse.

En el mismo puerto escocés, fueron desembarcados setenta prisioneros alemanes, severamente custodiados.

Desmienten en París que hayan sido hundidos el "Dunkerque" y el "Foch"

PARIS, abril 11 (Havas).—El Almirantazgo francés desmiente que el crucero de batalla "Dunkerque" y el crucero pesado "Foch", hayan sido hundidos en acción de guerra, según fué anunciado, por radio, desde Berlín.

ATACAN A ROOSEVELT POR INMISCUIRSE EN LA POLITICA EUROPEA

Mil quinientos directores de la banca, industria y comercio reunidos en N. Y.

NUEVA YORK, abril 11. (Exclusivo.)—El público que escuchaba el discurso de Wendell L. Willkie, magnate de utilidades públicas, sobre la necesidad de mantener a Estados Unidos neutral, prorrumpió en aplausos, cuando el orador hizo un aparte para leer un parte telegráfico, alegando que las fuerzas navales inglesas habían obtenido éxito sobre las alemanas.

La reunión, celebrada en el Hotel Astor era parte de la campaña que llevan a cabo las fuerzas vivas republicanas, para fomentar la candidatura de Willkie, a quien proponen como candidato presidencial republicano.

Según el programa en la reunión se atacaría a la política del señor Roosevelt por «haberse inmiscuido en la contienda europea». La lectura del telegrama, y los aplausos de los presentes, obligaron a Willkie y abandonar su tema original, y continuó su discurso así:

«Por lo que acabo de ver todos estamos de acuerdo en que la forma de vida de los ingleses y los franceses, es la nuestra, y que nosotros estamos interesados en que dicha forma prevalezca. Por esta forma de vida, quiero decir, libertad de conciencia, libertad de cultura y el derecho al libre tráfico comercial dentro de la ley.»

En el salón estaban reunidos mil quinientos dirigentes de la Banca, la Industria y el Comercio de Nueva York.

LO QUE OCURRE EN ESCANDINAVIA CAUSA SENSACION EN ROMA

La Prensa italiana opina que Alemania demuestra su superioridad militar

ROMA, abril 11. (Por **Roger Maffre**, corresponsal de la agencia Havas).—«Titánica batalla en el Mar del Norte y en el cielo de Noruega». «Gigantesca acción aero-naval entre Noruega y el Skagerrak». «Formidable batalla aero-naval sobre las costas noruegas». Estos son tres de los titulares que, con caracteres enormes, dedican hoy los periódicos italianos, a la informaciones en que se relatar las peripecias de la lucha entablada por las escuadras franco-británicas con la flota alemana. Las primeras páginas de la prensa romana están dedicadas exclusivamente a los acontecimientos escandinavos, ilustrándolas mapas y diagramas que representan el teatro de las operaciones.

Las ediciones sucesivas de los diarios fueron arrebatadas materialmente por el pueblo, impaciente. Los comentaristas y observadores italianos, en sus editoriales aquéllos, y en sus correspondencias éstos, se esfuerzan por presentar la situación bajo un aspecto favorable para el Reich. Ciertos periódicos de gran circulación, no vacilan en afirmar que la superioridad de Alemania, sobre los aliados, toma incremento de hora en hora. Sin embargo, otros se limitan a informar que las operaciones continúan a todo lo largo de la costa noruega, y dando a entender que toda anticipación de sus resultados sería prematura.

Inculpaciones a los aliados

Al mismo tiempo, en los editoriales, se nota el empeño de inculpar a los aliados, especialmente desde el punto de vista moral, la situación que trajo el golpe de fuerza alemán en Escandinavia. Según los autores de esos artículos, la inferioridad moral, política y militar de que Francia e Inglaterra han dado pruebas frente al Reich, es irremediable También formulan observaciones sobre hechos concretos. Por ejemplo, «La Tribuna», no oculta que Alemania encontrará dificultades para asegurar y defender el enlace entre las tropas desembarcadas en Noruega con el territorio de Alemania.

Otro diario, el «Corriere della Sera», entiende que las fuerzas nazis en Escandinavia, se verán en situación apurada en la primavera actual, y que eso se prolongará si los aliados deciden desembarcar en las costas noruegas, operación que tiene sus posibilidades, a condición de que los franco-ingleses acepten, para realizarla, los sacrificios necesarios.

Colisión de aviones italianos en pleno vuelo

ROMA, abril 11. (Havas). — Dos aviones de caza chocaron hoy en pleno vuelo, en las cercanías de Roma. Ambos estaban dedicados al entrenamiento de pilotos. Uno de éstos pudo salvarse, con paracaídas. El otro pereció.

En Hungría siguen con gran interés los acontecimientos escandinavos y las reacciones que causan en Roma

Desde ayer por la noche han quedado suspendidos en Francia todos los permisos concedidos a miembros del Ejército. En la Cámara de los Lores, hizo declaraciones Lord Stanhope

LONDRES, abril 11 (Havas).—En la sesión de hoy, de la Cámara de los Lores, el Lord Presidente del Consejo, conde de Stanhope, hizo declaraciones análogas a las de Winston Churchill en la Cámara, aunque más resumidas, refiriéndose sólo a las operaciones de la flota. Después del discurso de Stanhope, quien reveló el que varias unidades de la escuadra francesa y las polacas incorporadas a la británica, participaron en los combates del Mar del Norte, Lord Strabolgi, tomó la palabra para manifestar que "a los siete meses de guerra, la Cámara Alta, tenía la más absoluta confianza en las flotas de Inglaterra y Francia".

Lord Strabolgi, aprovechó esta oportunidad para pedir a nombre del partido laborista, al que pertenece, que el Gobierno mejore los servicios de información. Termina dos los dos discursos, la Cámara de los Lores suspendió inmediatamente la sesión.

Hungría sigue con enorme interés los acontecimientos de Escandinavia

BUDAPEST, abril 11 (Havas).—Hungría estudia atentamente el desarrollo de las operaciones en el Norte de Europa. El primer Ministro, conde Teleki, recibió hoy al exMinistro de Estado, Koloman de Kanya. A su vez el canciller, conde Csaky, sostuvo conversaciones de importancia con varios miembros de la Cámara Alta, así como una larga conferencia con el Ministro del Interior, Keresztes Fischer. En los círculos políticos, se atribuye gran importancia a los planes alemanes por conseguir el control del Danubio, siguiendo con la mayor atención todas las reacciones de Roma.

Suspendidos los permisos en el ejército francés

BRUSELAS, abril 11 (Transocean).—Comunícase de París que a partir de hoy jueves noche, quedan suspendidos todos los permisos en el ejército francés.

EN EE. UU. PROPONEN LA ADQUISICION DE ISLAS DE FRANCIA

El Gobierno canadiense dice que no intervendrá en la política americana

WASHINGTON, Abril 11. (AP).—El senador Reynolds propuso hoy la adquisición por los Estados Unidos de las islas francesas del Mar Caribe, diciendo que podrían utilizarse para mejorar las defensas del Canal de Panamá.

Presentó una resolución autorizando al Presidente para gestionarla en cuanto a la Martinica, Guadalupe, St. Pierre y Miquelón como pago de parte de la deuda de guerra francesa a este país.

La transferencia de la soberanía podría realizarse en la forma que el Presidente considerase conveniente.

El Jefe del Gobierno Canadiense dice que no se propone intervenir en la Política Americana.

OTTAWA, Abril 11. (AP).—El Primer Ministro W. L. MacKenzie, circuló esta noche una declaración que «el Gobierno canadiense no ha pensado intervenir directa ni indirectamente en los asuntos o en la política de los Estados Unidos».

Dice MacKenzie Kink, que publica esta nota «en vista de las informaciones publicadas recientemente y en su deseo de poner en claro la posición del Gobierno canadiense respecto a la actitud de los Estados Unidos en la presente guerra».

Se supone que uno de los motivos de la nota se funda en el discurso del procurador provincial de Ontario en que dijo que es deber del Canadá hacer todo lo posible por lograr la participación activa de los Estados Unidos al lado de los Aliados.

GOTHEBORG, Suecia, vía Amsterdam, abril 11. (Por Robert Rieffel, corresponsal de la Agencia HAVAS). Reina profunda inquietud en esta ciudad. La población se pregunta qué le traerá el viernes o cualquiera de los días siguientes. Se teme que la resistencia noruega y la acción militar de los Aliados, obligue a Alemania a asegurarse el paso a través del territorio de Suecia, para enviar refuerzos a sus tropas en Noruega.

Esta noche, sin embargo, se desmintió en los centros autorizados que el Gobierno de Berlín haya hecho demandas en ese sentido, al menos hasta el momento. Las medidas de precaución están en todo su vigor. Han sido construídos más de mil refugios subterráneos, contra los bombardeos aéreos, y en Gotheborg transcurrió la noche en absoluta oscuridad.

A las seis de la tarde, todos los vehículos fueron requisados por las autoridades, para garantizar el eventual transporte. Circula con insistencia el rumor de que Halmsed, población situada a 130 kilómttros de Gotheborg, ya está en «alerta anti-aérea».

AUDIENCIAS CONCEDIDAS POR SU SANTIDAD EL PAPA

CIUDAD VATICANA, abril 11. (Transocean). — El Sumo Pontífice recibió al cardenal Gasparri; al asesor de la Congregación del Oficio Sagrado, monseñor Ottaviani; al Obispo de Laibach, monseñor Rozman, al Prefecto de Ceremoniales Papales, monseñor Respighi, y al príncipe Nicolo Orsini, con su familia.

LOS AZUCAREROS AMERICANOS SIGUEN PROTESTANDO CONTRA LAS RESTRICCIONES A LA PRODUCCION Y A LA VENTA

WASHINGTON, abril 11. (AP).—Clarence R. Bitting, uno de los mayores productores de azúcar de caña del país, aseguró hoy que el sistema de control del gobierno pesa sobre la dueña de casa americana.

Pro estando contra las restricciones a la producción y venta de azúcar del país, Bitting declaró que el sistema de cuotas «legaliza un raid por los intereses particulares contra el Tesoro público».

Desde Berlín dice un corresponsal que la ocupación de Dinamarca y de Noruega es sólo la primera parte

Centenares de noruegos y americanos de origen escandinavo, residentes en Nueva York, se han presentado en las oficinas del Cónsul General noruego para alistarse contra Alemania

NUEVA YORK, abril 11. (Exclusivo).—Centenares de noruegos y americanos, de origen escandinavo, se han presentado en las oficinas del Cónsul General noruego, aquí, para solicitar que se les admita al servicio militar y se les envíe a Inglaterra, a participar contra los alemanes que han invadido a su país.

Los rectores de las iglesias luteranas y de otras denominaciones evangélicas se reunieron en la iglesia evangélica luterana de Brooklyn y enviaron telegramas al Gobierno del Primer Ministro Hambro, apoyando su decisión de resistir la invasión. Al mismo tiempo suplicaron a todas las iglesias de Estados Unidos que eleven preces por el bienestar de los soberanos de Noruega, Suecia y Dinamarca y por los pueblos de los tres países.

Todas las organizaciones protestantes que habían estado patrocinando la ayuda a Finlandia, han renovado sus esfuerzos esta vez en favor de Noruega.

Se espera nuevas sorpresas

NUEVA YORK, abril 11. (Exclusivo).—Nuevos golpes inesperados en otros sectores de Europa, son esperados de un momento a otro, a juzgar por la declaración de la señora Sigfrid Shultz, corresponsal en Berlín del «Chicago Tribune», quien hablando desde la capital alemana esta noche, por radio de onda corta, dijo:

«La ocupación de Dinamarca y Noruega son el primer paso en una serie de golpes de sorpresa que Alemania intenta dar».

La señora Schultz advirtió el sábado que la invasión de Escandinavia estaba en camino; pero el censor no le permitió discurrir y su comunicación fué cortada repentinamente.

En su relato por radio, dijo: «Este fin de semana ocurrirá algo muy importante en Escandinavia... «La comunicación fué interceptada en ese punto de su relato.

Esta noche, mediante la inflexión del tono y de coloquialismos estrictamente norteamericanos, pudo dar a entender que los alemanes proyectan otros golpes de sorpresa, en el próximo futuro, tal vez en los Balcanes.

Italia, sin embargo, parece desear adelantarse a su aliada en los Balcanes, según lo expresa en un cablegrama al «Herald Tribune», su corresponsal en Roma, James Minifie, quien dice así:

«Tanto el Gobierno, como el público en Italia, observan con atención los sucesos en Escandinavia, y los dirigentes más extremistas creen que ha llegado el momento en que Italia también recoja el fruto de su paciencia». Minifie luego cita al «Régimen Fascista», diario de Roberto Farinaci, el más fogoso de los tenientes de Mussolini, así:

«En septiembre tuvimos que mantenernos como no beligerantes en atención a que el conflicto estaba localizado, y a que habíamos completado un período de cuatro años de guerra sangrienta, que habían agotado nuestros recursos militares. En el período transcurrido hemos reparado nuestras pérdidas y hoy podemos hablar con vigor. Mañana estaremos dispuestos a aceptar las responsabilidades que nos imponga la historia».

Minifie declara que toda la prensa oficiosa de Italia destaca los comunicados de Berlín sobre las operaciones en Escandinavia, y publica en páginas interiores los despachos de Estocolmo y otras capitales, que aparentemente contradicen el optimismo alemán. Elogia, sin embargo la actitud comedida de «Osservatore Romano», el órgano de su Santidad, que en su editorial de hoy condena la acción alemana en Dinamarca y Noruega, en términos firmes.

SIGUEN CREYENDO QUE ROOSEVELT Y DEWEY TRIUNFARAN

Healy dijo que la guerra a los Pactos recíprocos se hacía con otros fines

NUEVA YORK, abril 11. (Exclusivo.)—El éxito obtenido por Roosevelt, entre los demócratas, y Thomas E. Dewey, entre los Republicanos en las pruebas dentro del Partido en Wisconsin, Nueva York, Illinois y Nebraska, hacen creer a los dirigentes políticos aquí que en las asambleas nacionales de los dos Partidos en el verano, los candidatos triunfantes serán Roosevelt y Dewey y que la lucha electoral en noviembre será entre los dos.

La derrota de la candidatura del Senador Burke, demócrata antirooseveltista en Nebraska, es vista aquí como causada por su actitud intransigente en el Senado, contra los Pactos de Reciprocidad del Secretario de Estado, Cordell Hull, y de la política de buena vecindad de Roosevelt.

Vicente Tealy, Jefe Local de la Agrupación Demócrata, dijo: «La derrota de Burke en Nebraska. debe demostrar a los enemigos de los Pactos de Reciprocidad que no están defendiendo los intereses de sus constituyentes, cuando adoptan un punto de vista, angosto y provincial. En los tiempos modernos, los altos aranceles son enemigos del comercio libre. No podemos aspirar a conseguir clientes para nuestros productos, si nos negamos a comprar los productos de nuestros clientes.»

Healy agregó que la guerra a los Pactos de Reciprocidad era iniciada por los «enemigos de Roosevelt, que persiguen fines ulteriores.»

EL MARISCAL GOERING, HOMBRE FUERTE DE ALEMANIA

NUEVA YORK, abril 4. (EPS), Especial para este DIARIO).—El mariscal Goering, segundo caudillo del Reich, le prometió una vez al embajador inglés Sir Neville Henderson que si sus respectivos países iban a la guerra, los aviones alemanes sólo bombardearían los objetivos militares de la Gran Bretaña. Henderson comentó que tal vez alguna bomba podría caer sobre Londres y que a él no le gustaría que diera en su cabeza, a lo que contestó el Mariscal que de suceder ese accidente, mandaría uno de sus aviones a lanzar una corona en la ceremonia de los funerales.

Goering, el burgués y el deportista

En su notable libro «El Fracaso de Una Misión», primer volumen de memorias de la presente guerra, el embajador Henderson nos ha hecho una descripción de Goering en que lo presenta como un amable caballero, sumamente tratable, sincero y hospitalario. Este influyente hombre intervino cerca de Hitler para evitar el conflicto durante la crisis de 1938, dice Henderson, y en agosto de 1939 hubiese repetido la pacífica gestión si hubiera tenido el valor moral necesario para ello.

Del Goering que el distinguido diplomático inglés conoció más íntimamente q. a ningún otro alto funcionario del Reich, tenemos en este libro de memorias una pintura al natural que armoniza las versiones incongruentes circuladas sobre su personalidad. «Un bucanero típico y brutal, con ciertas cualidades atractivas» lo llama el autor, pero para los alemanes es «unser Hermann», el hombre más popular de la nación.

A su residencia de Rominten, en la Prusia Oriental, que tiene un hato de caza de 100,000 acres de extensión, llevó Goering a Henderson para explicarle las ideas de Hitler con respecto a Inglaterre. En aquel retiro digno de un señor feudal, el primer mariscal del Reich alterna, en comunión con la Naturaleza, la vida social llena de esplendores, de su casa de Karinhall, donde todo es lujoso y bello, y le acompañan su cachorro de león César y su hermosa mujer Emmy Sonnemann.

Emmy luce las joyas más costosas y viste mejor que las princesas europeas. Goering festeja en gran estilo, regalando sus manteles de exquisitas golosinas y obsequiando a los invitados con champaña, finos vinos de Borgoña, whiskey y delicados néctares.

Fué as de la aviación militar en la pasada guerra

La existencia de este hombre singular tiene un punto de partida en la generación derrotista de las postguerra que le sirvió de tema al escritor Erich María Remarque para su formidable novela «Sin Novedad en el Frente». Cuando estalló aquel sangriento conflicto de 1914, Goering contaba 21 años de edad.

Era entonces un simple teniente de infantería, recluído en uno de los hospitales militares a causa de un ataque de reumatismo articular. Su padre había sido oficial y desempeñado el cargo de primer gobernador en el Africa Sudoccidental Alemana. Al salir de la enfermería, en vez de devolverse a su regimiento, Goering se presentó en el aeródromo de Stenay, cerca de Darmstadt, y obtuvo allí licencia de piloto en 1915.

A poco, eran bien conocidas de todo el país sus proezas en el aire. Derribó 36 aviones enemigos y ganó la Cruz de Hierro en premio al mérito de sus brillantes acciones. El primer año le hirieron, y en vez de volver a la escuadrilla de reserva se dirigió al frente de combate. A la muerte del famoso Manfredo von Richthofen y de su sucesor el Capitán Reihard, Goering se puso al mando de la célebre escuadrilla que capitaneaban éstos.

El 11 de noviembre de 1918, con motivo de la firma del armisticio, le ordenaron rendirse a los norteamericanos, pero desobedeció las instrucciones y regresó con sus pilotos al aeródromo de Darmstadt. Un número de ellos, sin embargo, tuvo que aterrizar en Mannheim, donde fueron hechos prisioneros. Goering amenazó con bombardear el lugar si no los ponían en libertad y consiguió salvarlos. Luego desbandó a su colegas y se marchó a Suecia.

Las escapadas del revolucionario nazi

Durante la visita de Sir Neville Henderson a la casa de Rominte, solamente estaban presentes, según relata el embajador, dos o tres personas, entre ellas el hijo del general von Brauschitsch y el conde de Rosen, de Suecia, con cuya cuñada Karina casó Goering en 1920. El recuerdo de esta compañera todavía ocupa un lugar sagrado en el corazón del Mariscal, quien ha llamado en memoria de ella su famosa residencia de Karinhall.

De Estocolmo, la feliz pareja volvió a Munich, donde él decidió hacer un curso de economía en la Universidad. Encargado por Hitler en 1922 de organizar las Tropas de Asalto, Goering marchó un año más tarde, junto al Fuehrer y al general von Ludendorff, en el abortado Putsch de los Nazis.

Esta vez Hitler cayó prisionero y su amigo tuvo que huir a Austria, acompañado de Karina. Mientras el futuro Fuehrer escribía las páginas vibrantes del Mein Kampf, Goering hizo un viaje a Italia con el objeto de interesar a Mussolini en el programa nazi. Como no alcanzara éxito alguno, se devolvió a Suecia, desilusionado.

Leonard Clairmont acaba de publicar en la revista «Liberty» de abril 6 un reportaje sensacional sobre la estada del Mariscal en Suecia. Las fechas que cita, sin embargo, están en contradicción con las que conocíamos de otras fuentes.

La dolencia mental de Goering en Estocolmo

Según una cronología, Goering retornó a Munich por segunda vez en 1926, con motivo del decreto de amnistía política dictado por el gobierno de la república de Weymar. En 1928 reorganizó las Tropas de Asalto. En 1930 era el caudillo de los 107 diputados nazis del Reichstag. Desde que enviudó de Karina en 1931, dedicó todos sus esfuerzos a llevar a Hitler al poder.

Leonard Clairmont ha publicado varios documentos que alteran la primera fecha. Dice que cuando Goering regresó a Suecia, después del Putsch de Munoch, se entregó a la morfina y que fué recluído en una clínica de enfermedades nerviosas. Los detalles de esta historia fueron dados a conocer en la ventilación del pleito de Goering versus Kantzow, celebrado en Estocolmo el 26 de abril de 1926 bajo la presidencia del alcalde Carl Lindhagen. El objeto de la demanda entablada era recuperar para Karina la patria potestad del hijo que había tenido con su primer esposo, von Kantzow.

Dispuestos a defeder su parte, alega Clairmont, los Kantzow presentaron pruebas de la dolencia mental de Goering. Uno de los documentos insertados en el artículo de la revista «Liberty» suscrito por el médico de la familia Goering, el Dr. Karl A. R. Lundberg, el 16 de abril de 1926, dice así: «Por la presente certifico que el Capitán Goering es víctima de la morfina, y que su esposa Karina Goering, née Baronesa Fock, sufre de epilepsia, razones por las cuales estimo ese hogar inadecuado para su hijo Tomás Kantzow».

El hombre fuerte de Hitler desde 1928

A juzgar por las descripciones que nos ofrece Sir Neville Henderson, el Goering de 1940 es un personaje mucho más equilibrado que los extremistas del Nacismo, Himler, Goebgels y von Ribbentrop. Poca huella debe quedar en él del veneno de los narcóticos que le llevó al Hospital Psicopático de Langbro bajo tratamiento del Profesor Olof Kinberg.

De acuerdo con la documentación publicada por Clairmont, el proceso de Estocolmo fué suspendido en tres ocasiones distintas. En la tercera vista del caso, se adujo la prueba de que en septiembre 1 de 1925 Goering había sido trasladado del Hospital Aspuddens al Hospital Katarina de la ciudad, bastante agravado de su mal. Afirma Clairmont que el historial del Cuartel de la Policía de Estocolmo indica que en septiembre 6 de 1927 «fué llevado al Manicomio de Konradsberg y de allí conducido otra vez a Langbro donde antes había recibido tratamiento».

Si atendemos a estos hechos, Goering retornó a Alemania a fines de 1927, y no en 1926. Su primera etapa sería, entonces, la reorganización en 1928 de las Tropas de Asalto; la segunda, su labor como caudillo del bloqueo nazi en el Reichstag. Es aquí donde se rumora que tramó en 1933, el incendio que facilitó la proclama de la dictadura de Hitler. Inmediatamente después adquiere notoriedad a través de varios proyectos del régimen totalitario; la creación de la Policía Secreta; el establecimiento de los campos de concentración; la formación de la Armada Aérea y el Plan de Cuatro Años.

Goering, la llave de la situación

Sea cual fuere la personalidad de Goering, ponderada como la describe Henderson o psicopática como la presentan sus detractores, la realidad es que sobre sus hombros descansa el andamiaje militar del Reich. Hitler filosofa y manda; Goebbels educa y hace propaganda; Ribbentrop intriga y hace política; pero Goering ejecuta, y sostiene en sus manos la llave de la situación.

Es el caudillo moral del Ejército y el eslabón que une a los militares con el Fuehrer. Colocado por Hitler a la cabeza del Partido Nazi, cuenta con la colaboración íntima de Rudolf Hess, primer organizador del grupo. Ambos constituyen la barrera contra los radicales, que no le perdonan a Hitler haya seleccionado a sus dos enemigos para sucederle en el trono.

Si el Imperio Británico ha de ser destruído por los alemanes, será Goering el encargado de hacerlo con sus aviones de bombardeo, que llegarán más allá de las líneas de batalla, hasta las ciudades, las industrias y los transportes de Inglaterra.

Todavía es posible que el Mariscal le cumpla a Henderson la promesa de la corona. O puede que vuelva a verle, aunque no en calidad de embajador ante el Reich. En los últimos doce meses Goering ha rebajado 40 libras, de 270 a 230. Algunos de sus compatriotas cometnaron en son de broma la esbeltez del ídolo, alegando que cuando aterrice en Londres, el día de la victoria, su figura no deberá parecerle falta de elegancia a los árbitros del gusto inglés.

Como jefe de la Armada Aérea y jefe moral del ejército, tiene en sus manos el destino militar del Reich contra Inglaterra

Sir Neville Henderson dice en sus memorias que es el más caballero y tratable de los caudillos del Régimen hitlerista

El Mariscal Goering, acompañado del Mayor General Jeschonnek, jefe del Estado Mayor del Ejército. Emmy Sonnemann es su actual esposa, una de las mujeres más bellas de Alemania. Karina, Baronesa de Fock, fué su anterior esposa sueca, fallecida en 1931. Tomasito, el hijo de Karina en su primer matrimonio, figuró en la famosa demanda de la madre para recuperar la patria potestad perdida al divorciarse ella de von Kantzow en 1930.

Cualquier arreglo que beneficie a los aliados, lo estimará Alemania como violación de la neutralidad

Se anuncia que muchos prácticos de las tripulaciones de barcas de Rumanía, Yugoeslavia y Bulgaria, han prometido a Inglaterra no trabajar, pero cobrando buenas cantidades

BUCAREST, abril 12. (Viernes). (AP).—Alemania ha notificado a las naciones del Sudeste de Europa que cualquier país que intentare alterar sus relaciones comerciales con el Reich, para intensificarlas con los aliados, será considerada como «No neutral».

Un boletín de noticias alemán, publicado en las capitales balcánicas, también hace constar que los nazis han llegado a una completa inteligencia con las naciones del Danubio, particularmente con Rumania y que la navegación por el río será salvaguardada por todos los medios.»

Por el Reich se había pedido el establecimiento del derecho a enviar barcos cañoneros por el río para proteger el transporte de trigo y petróleo, contra posibles actos de sabotaje inglesas.

Apoya la notificación alemana sobre cualquier intento de reducir el comercio con el Reich en beneficio de los aliados, según se dice, la presencia de 100,000 soldados alemanes a 25 millas de la frontera húngara, y unos 50,000 más en Cracovia, en la Polonia conquistada.

Además se insinúa aquí, aunque sin confirmación, que Rusia ha concentrado tropas en Odesa, a sólo 125 millas de la frontera oriental de Rumania. Esta noticia de concentraciones rusas en territorio próximo a Rumania, el temor a un golpe alemán en el Danubio y las reacciones de la invasión alemana de Escandinavia han aumentado la tensión en toda la parte Sudeste del Continente esta noche.

Noticias, también sin confirmar, que provienen de la región fronteriza con la Besarabia, informan que las tropas soviéticas se trasladan a la región de Odesa.

Los diplomáticos ven en todo esto la indicación de que Moscú y Berlín están trabajando de acuerdo para que Rumania quede unida a sus planes. La Besarabia es la provincia que Rumania ganó a Rusia en los comienzos de la guerra mundial.

Otras informaciones convienen en que Rumania y Yugoeslavia han logrado poner bajo la jurisdicción de Berlín a centenares de marinos de guerra con el fin de asegurar a Alemania una protección para su tráfico por el Danubio.

Se cree igualmente que Bulgaria ha dado los medios para una acción similar, atendiendo a ruegos que en el mismo sentido ha recibido de Berlín.

Parece que Alemania esté dispuesta a aprovechar la oportunidad para dar una primera señal que pueda interpretarse como «no cooperación» de parte de estos países para ocupar los territorios del Danubio hasta el Mar Negro.

Un típico efecto de la invasión alemana de Escandinavia es la decisión de Turquía de suprimir la campaña que por la prensa hacía contra los nazis. Los funcionarios dicen que tal precaución es necesaria, eliminando pretextos a Alemania para que tome represalias.

Se anuncia que muchos prácticos de las tripulaciones de las barcas de Rumania, Yugoeslavia y Bulgaria han firmado contratos por dos años con una compañía inglesa, comprometiéndose a no trabajar y que por ello reciben algunos una cantidad superior a 7.000 dólares.

La inactividad de estos pilotos impediría el transporte de varios millones de toneladas de petróleo, cereales y otros suministros a Alemania, a menos de que los Gobiernos de Rumania y Yugoeslavia los llamen al servicio militar, anulando los contratos.

Mientras tanto, los aliados siguen haciendo preparativos en el Cercano Oriente con el fin de crear un ejército adecuado a las necesidades. Se han pedido a Londres y París grandes refuerzos.

Numerosos funcionarios ingleses y franceses del Cercano Oriente admiten francamente que las fuerzas aliadas no están en condiciones de ofrecer una resistencia efectiva a los alemanes.

Se hacen febriles preparativos ante el temor de que Alemania inicie pronto el avance por los Balcanes, o que, dificultando las comunicaciones aliadas, Italia entre en la guerra.

DERRIBADO UN HIDRO ALEMAN EN 35 SEGUNDOS

Doble ataque británico al aeródromo noruego de Stavanger. Avión perdido

LONDRES, abril 11. (Havas).—En el Ministerio del Aire se anunció esta noche, que un hidroavión Dornier, alemán fué derribado hoy por un aparato de la Real Fuerza Aérea en el Mar del Norte a los 35 segundos de entablarse combate.

Doble ataque por los aviones británicos contra el aeródromo noruego de Stavanger

LONDRES, abril 11. (Havas).—Oficialmente se informa esta noche, que los aviones de la Real Fuerza Aérea atacaron dos veces al enemigo, que ocupa el aeródromo noruego de Stavanger. Uno de los aparatos ingleses no regresó a su base.

Millares de hojas sueltas caen sobre Belgrado recomendando a los vecinos que no hagan resistencia a Alemania

En los centros suecos, según informa la radio alemana, dicen que la Armada francesa ha tenido pérdidas graves, pero el mando francés lo desmiente. Sigue el bombardeo

BELGRADO, abril 11 (AP).—Esta noche aparecieron diseminadas por las calles de esta capital, numerosas hojas sueltas, conteniendo un aviso a los yugoeslavos diciendo: "No resistáis a Alemania, si apreciáis en algo vuestra libertad".

La policía dice que estas hojas fueron lanzadas desde varios aviones, que cruzaron las calles a gran velocidad.

Muchas personas han sido arrestadas, pero todas quedaron en libertad al demostrar que simplemente se habían limitado a recoger del suelo, las hojas que estaban leyendo al ser detenidas.

Por la policía se añade más tarde que no se ha podido identificar a los que distribuyeron las hojas. Estas llevan el siguiente título: "¿A quién toca ahora?"

"Inglaterra y Francia, primeramente, protegieron a Checoeslovaquia y ved lo que le sucedió", comienza diciendo la hoja. "Neutrales: no os dejéis tentar por las promesas de Inglaterra y Francia. Reconoced el poder de Alemania, antes de que sea demasiado tarde. Sin la amistad de Alemania no hay paz para nadie".

En los centros suecos se dice que la armada francesa ha tenido pérdidas sensacionales

NUEVA YORK, abril 11 (AP).—La radio alemana, en una transmisión interceptada por la Columbia Broadcasting Company, asegura hoy que por los centros suecos dignos del mayor crédito se anuncia que la marina de guerra francesa "ha tenido pérdidas sensacionales" agregando:

"El acorazado francés "Foch" de 10,00 toneladas fué hundido cuando trataba de forzar la entrada del Skagerrak.

"Los periódicos suecos, también dan cuenta de que el crucero francés "Dunkerque" recibió grandes averías."

Niega el Almirantazgo francés las noticias de la radio alemana

PARIS, abril 11 (AP).—El Almirantazgo francés, negó esta noche la noticia atribuída a la Radio alemana, de que el crucero francés "Dunkerque" estuviera averiado y que el acorazado "Foch" hubiese sido hundido en el Mar del Norte.

Bombardeado el Cuartel General noruego por los alemanes

ESTOCOLMO, abril 11 (AP).—Los aviones alemanes bombardearon hoy el cuartel general del ejército noruego, causando dos bajas, según noticias recibidas en esta capital.

En el despacho no se cita el lugar donde se halla establecido el cuartel general noruego.

LOS CIVILES NORUEGOS SE HAN ARMADO Y UNIDO AL EJERCITO PARA RESISTIR A LA INVASION

A toda prisa se han lanzado a los campos, fortificándose en los lugares a donde no han llegado los alemanes. Dicen que han logrado recuperar el puerto estratégico de Bergen

ESTOCOLMO, abril 11. (AP).—Según se anuncia, los civiles noruegos, armados solamente de fusiles, se unieron hoy al pequeño ejército regular de la nación, dispuestos a hacer resistencia a los invasores alemanes, logrando desalojarlos del puerto estratégico de Bergen y rechazándolos también en Elverum, capital provisional del Reino.

Obreros vestidos de overall, aldeanos sin instrucción militar, miembros de los Clubs de tiradores y cadetes de las escuelas militares, respondieron al llamamiento del Gobierno para que se unieran a los aliados anglofranceses en su lucha contra los nazis. Se echaron al campo con las armas de que han podido disponer, fortificándose a toda prisa en todos aquellos lugares que aún no están en manos de los germanos.

Un informe inalámbrico de esta tarde, procedente del comandante noruego de Bergen, dice que sus fuerhan vuelto a tomar la ciudad, y que está concentrando nuevas tropas para recuperar también a Trondheim, que se encuentra más al norte, en la costa occidental.

Otras noticias que llegaron más tarde, informan de que Bergen ya ha pasado a poder de los noruegos; pero que las fortalezas que se hallan a la entrada de la bahía siguen bajo los alemanes.

El comandante de Bergen también informó de que los invasores por su parte concentran así mismo tropas alrededor de Trondheim

Desde el norte, las fuerzas noruegas avanzan hacia el sur con la esperanza de aislar a las alemanas que operan entre Trondheim y la frontera sueca.

Los aviones alemanes volaron sobre Kongsvinger, a unas 20 millas de la frontera, durante el día, arrojando bombas ligeras.

Dícese que los noruegos están volando metódicamente uno por uno todos los puentes, con el fin de hacer más difícil el avance alemán y para aislar mejor las fuerzas nazis que se encuentran en posesión de territorio noruego.

Un anuncio del Gobierno noruego, dice que las tropas alemanas que trataron de abrirse paso hacia Elverum, donde el rey Haakon y el Primer Ministro Johan Nyardsvold se encuentran en constante consulta, fueron rechazadas en Eidsvold, que se halla a mitad de camino en el ferrocarril de Oslo.

Entre Elverum y Hamar, a 60 millas de la capital, otro contingente de tropas alemanas fué rechazado por civiles armados con ametralladoras, que se habían hecho fuertes en barricadas construídas junto a una carretera.

Los noruegos añaden que los alemanes, mandados por un ex agregado de aviación a la Legación alemana en Oslo, trataban de apoderarse por sorpresa de los miembros del Parlamento y del Gabinete.

Por las noticias que aquí se reciben parece que el jefe alemán fué muerto junto con muchos de sus soldados, y que los defensores sólo tuvieron dos heridos.

El Gob

URGE DOTAR DE MATERIALES A LAS JEFATURAS DE SANIDAD

SANIDAD REPORTARA A LA ALCALDIA EL ESTADO DE LAS FACHADAS DE LAS CASAS

Próximo a celebrarse una Convención Rotaria, es antihigiénico el frente de muchos inmuebles. La estabilidad de la industria lechera. Investigan el queso en polvo. Instrusismo profesional

El doctor Emilio Sorondo, Jefe Local de Sanidad de La Habana, ordenó ayer al Jefe del Negociado de Inspección Domiciliaria, señor Domingo Juncadella, que los Inspectores a sus órdenes le reportaran diariamente cuáles son las fachadas de las casas y comercios de esta Capital que se encuentren en malas condiciones.

Deben reportar de modo exclusivo las que estén muy deterioradas, consignando la dirección exacta y el nombre del propietario, para dar cuenta al Alcalde de la Ciudad, el que, a su vez, dará las órdenes oportunas para que se pongan en debidas condiciones.

«La medida adoptada por el Jefe Local de La Habana es sanitaria—nos dice un alto funcionario—y, además, conveniente, pues en breve han de celebrarse en nuestra Capital dos grandes convenciones, a las que asistirán miles de delegados extranjeros. Pero, agrega, el momento político no le acompañará en sus buenos deseos, ya que los candidatos a cargos electivos no respetan los reglamentos de la Secretaría de Obras Públicas vigentes, que prohiben la colocación de carteles, de cualquier clase que sean, en las fachadas de las casas, y, además, debe solicitarse también la cooperación de la División Central de la Policía Nacional.»

En cuanto a lo último, es posible que el doctor Sorondo se dirija al Coronel Bernardo García, Jefe de la Policía Nacional, solicitando el concurso de los vigilantes del Cuerpo para evitar el espectáculo que ofrece nuestra urbe con tantos cientos de pasquines electorales pegados en las paredes, postes, cercas, contenes de las aceras, etc, en vez de utilizar el sistema de cartelones de tela, en forma de cuadros, amarrados a los postes del alumbrado, como está ordenado

La estabilidad de la industria lechera

Una comisión de miembros de «Defensa Nacional del Vaquero» expuso ayer al Jefe de la Sanidad, doctor Moya, que la estabilidad de la industria lechera descansa precisamente en la pureza del producto, por lo que el Departamento debía proceder con mayor energía aun contra los vaqueros clandestinos y contra los adulteradores.

Los comisionados pormenorizaron los distintos asuntos realizados con el problema lechero, quedando satisfechos del resultado de su entrevista, al exponerles el doctor Moya cuál era su plan y las medidas que se propone adoptar, ya que la Secretaría de Sanidad no tiene más interés que el de proteger la salud pública.

Investigan la venta de queso en polvo

Confirmando nuestra información acerca de la venta de paquetes de queso en polvo, de procedencia desconocida, el doctor Finlay, Director de Sanidad, pasó ayer un telegrama-circular a los 126 jefes locales de la Isla, exigiéndoles que investiguen el origen de esos productos, pues tiene conocimiento de que en varias poblaciones del interior funcionan fábricas que no han presentado aún a la Junta Superior de Sanidad sus planos y memorias.

Exije la Dirección de Sanidad, que se tomen muestras del queso en polvo que se expenda al público, remitiéndolas al Laboratorio Nacional para su análisis. Al mismo tiempo se debe acompañar un informe consignando si el producto está confeccionado con sobrantes de quesos y si ha sido sometido a examen previo para saber si está en condiciones de ser consumido.

Se le ha comunicado al doctor Manuel García Hernández, Director del Laboratorio Nacional, que se ocupe con preferencia del análisis de las muestras de dicho producto que le remitan los jefes locales.

En cuanto a la Habana, el Jefe Local de Sanidad, doctor Sorondo, con los Inspectores de Bromatología, investiga la procedencia del queso en polvo que se vende.

El intrusismo en la profesión dental en Ciego de Avila

El Jefe Local de Sanidad de Ciego de Avila, Camagüey, ha rendido un informe al Director del Ramo expresándole que no supone al doctor Juan Luis Fiol, Catedrático del Instituto de Segunda Enseñanza de dicha ciudad, como protector de los intrusos de la profesión dental, de la que es titular.

Agrega que la información facilitada en tal sentido por el Presidente del Colegio Estomatológico local es exagerada, pues el doctor Fiol lleva residiendo en Ciego de Avila hace varios años y goza de gran estimación entre los vecinos.

Termina diciendo que no ha podido comprobar que el citado doctor Fiol facilite las placas con su nombre para que individuos ajenos a la cirugía dental ejerzan esta carrera, atendiendo a clientes, pues estos conocen perfectamente al referido Catedrático y, por tanto, no pueden ser engañados por otros sujetos que ocupen su personalidad.

El anterior informe será trasladado a la Comisión que preside el doctor Hermida, Jefe de Odontología de Sanidad y que tiene a su cargo la persecución de los intrusos.

Mejoras sanitarias en Caimito del Guayabal

El Jefe Local de Sanidad de Caimito del Guayabal, doctor Máximo Ferrer, ha informado a la superioridad que está haciendo una intensa campaña contra el parasitismo intestinal, de acuerdo con la iniciada hace un año por la Federación Médica de Cuba con el concurso de la propia Secretaría de Sanidad. Al efecto ya ha instalado en la Escuela Pública número 16 la primera letrina sanitaria, construída con el producto de colectas entre el vecindario y, próximamente, quedarán también instaladas, gracias a la cooperación de la Asociación de Padres, Vecinos, Maestros, etc, en las Escuelas Públicas 3, 4, 5, 8, 9, 10, 11, 12, 13, 14, 15, 17, 18 y 19.

Acompaña a su labor práctica el doctor Ferrer, la de divulgación, ofreciendo conferencias sobre la profilaxis para evitar la contaminación del parasitismo.

El doctor Ferrer ha sido felicita-..;ob9jüjdi éyje.pwdi yTx7 joM do, al igual que en días pasados lo fué el Jefe Local de San Antonio de los Baños por una campaña análoga.

Infractores reportados

De acuerdo con instrucciones recibidas del Jefe Local de La Habana los Inspectores de Bromatología han reportado, como infractores de los artículos 48 y 65 de las Ordenanzas Sanitarias a los comercios establecidos en Municipio y Atarés, de Angel Vega; Fábrica y Atarés, de Julio León; Velázquez y Guasabacoa, de Francisco Chong; Hospital y San Rafael, de Lázaro Suárez; Cerro y Patria, de oJsé Diez; Ayestarán y Ermita de los Catalanes, de Gumersindo Suárez; Infanta y Universidad, de Angel Catallería; Salvador y Recreo, de Pedro Cáceres; Salvador y Recreo, de Ramón Fernández; Juan Pérez, de Pasaje y Pérez, Luyanó; Concha 768, de F. Wong; y Esperanza 67 y Gloria 547.

Infractores del Reglamento de la Leche

El Juez Correccional de la 4a. Sección condenó a noventa días de arresto a Antonio Fernández, de la finca «San Juan», ubicada en La Coronela, por haberse comprobado que adulteraba la leche que expendía al público.

También fueron condenados por la misma autoridad judicial: Eudosia Fernández, de 23 y 21, Vedado; a 15 pesos de multa; Rosa Alvarez, de 32 y 21 y Manuela Alvarez, de 30 y 21, en el Vedado ambas, a cinco pesos de multa, cada una, por tener vacas y dedicarse a la venta de leche, sin Licencia Sanitaria.

Mordidos por perros

Han sido mordidos por perros sospechosos de padecer de rabia las siguientes personas: Julio Martínez, de cuatro años de edad, vecino de Luis Estévez 360; Lucrecia Gómez, de 39 años de edad, vecina de Gloria 157; y, Juan Fabeli, de ocho años de edad, vecino de la calle 4 número 209, en el Vedado.

Toman muestras de leche en las clínicas

El Inspector Nacional de Abasto de Leche, doctor Camacho, ha informado al Jefe Local de La Habana, haber tomado muestras de leche, para su examen, en la Clínica Moderna, de 11 número 210, en el Vedado; en el Instituto Pasteur, de 10 de Octubre entre San Mariano y Santa Catalina; y, en la Clínica El Sagrado Corazón, de Calzada número 755, en el Vedado, las que resultaron buenas, a excepción de las muestras de la primera que están sujetas a rectificación.

En Marianao, los leones celebran sesión solemne

El Alcalde de ese Término ha ordenado que se recojan de las calles los animales

Ayer celebraron su sesión almuerzo los Leones de Marianao en la Playa de Jaimanitas, honrando la fecha 10 y 11 de abril, en que se firmó la Constitución de Guáimaro y el desembarco del Apóstol Martí en Playitas, y el día de la Unión Panamericana. El ilustre Secretario de Estado doctor Miguel Angel de la Campa, miembro distinguido del Club de Leones de Marianao, excusó su ausencia por retenerlo deberes oficiales de su alto cargo, pero envió unas vibrantes notas sobre la Unión de los países de América.

El discurso conmemorativo de la Constitución de Guáimaro lo tenía a su cargo nuestro compañero en el periodismo señor Arturo R. de Carricarte y los párrafos dichos por el distinguido orador fueron interrumpidos por aplausos.

La bella alocución del doctor Campa la leyó el doctor Pablo F. Lavín, decano de la Facultad de Ciencias Sociales de la Universidad. Con esta magnífica sesión se anota un nuevo triunfo el Club de los Leones de Marianao.

Ordena el Alcalde la recogida de animales

El Alcalde Municipal de Marianao, señor González, atendiendo a las numerosas quejas de los vecinos, ha ordenado la recogida y traslado al Corral del Concejo de todos los animales que anden sueltos por la vía pública, que destrozan los jardines y causan daños de consideración, poniendo en peligro las vidas de las personas que viajan en vehículos, pues hace dos días varias personas resultaron heridas de gravedad en un choque entre un ómnibus y un camión motivado por varias vacas que iban sueltas por la carretera.

Licencias de construcción

Por el Departamento de Fomento se le concedió licencia para construir cuatro casas a Armando Rosales en la calle 7 y 32, Reparto Miramar.

Habitables concedidos

Se les concedió el habitable de sus casas a María Iglesias, en 36 y Primera; Ubaldo Ubeda en 14 y Calzada de Columbia; Dulce Ma. Canomajón, en 13 y 14; Constantino Suárez, en Medrano y San José y Francisco Zanetti, en Robau y Panorama.

Nuevo comercio

Se concedió licencia a Elvira Fernández Ramos para la apertura de un puesto de frutas en la calle San José y Santa Brígida en La Lisa. La recaudación en el Ayuntamiento ascendió hoy a $1,470.16 por todos los conceptos. Los empleados cobrarán el próximo sábado o lunes, según manifestaciones del Alcalde González. La recaudación en la Zona Fiscal fué de $1,799.64.

LAS DE ESTA PROVINCIA ESTAN CARENTES DE RECURSOS CON PELIGRO DE LA SALUD PUBLICA

Inútil toda campaña en pro de la pureza de la leche de vaca. Intensifican los trabajos de saneamiento en esta capital, para evitar el aumento de los casos de tifoidea. Una investigación

Cumpliendo instrucciones del Secretario de Sanidad, doctor Juan de Moya, el Inspector General del Departamento, interino, doctor Luis Huguet, acaba de rendir un informe referente al resultado de su visita de inspección a distintas jefaturas locales de la provincia de la Habana, en las que pudo apreciar el estado de abandono en que se encuentran, no por negligencia de sus jefes respectivos, sino por la carencia casi absoluta de materiales, desinfectantes, etcétera para mantenerlas siquiera en mediano estado de prestar servicio.

Entre las jefaturas visitadas por el doctor Huguet figuran Madruga, Santiago de las Vegas, Jaruco, Alquízar, La Salud, Caimito del Guayabal, Santa Cruz del Norte, Bauta, Batabanó, San Antonio de los Baños, Isla de Pinos, Güines, Güira de Melena y Quivicán, donde comprobó que ninguna tiene equipos para los servicios de recogida de basuras, deficiencia ésta que ocasiona perjuicios a quienes tienen los residuos de comestibles tres y cuatro días en el patio de sus casas, lo que produce no sólo malos olores, sino la procreación de insectos, rodeores, etc.

Agrega que las jefaturas locales de Güines, Güira de Melena y Bauta mantienen, irregularmente, aquel servicio, pues cuentan para ello con mulos prestados por particulares.

En cuanto a los desinfectantes, confirma el doctor Huguet cuanto nosotros hemos venido publicando recientemente, es decir, que dichas jefaturas locales no reciben petróleo, creolina, etc. desde hace muchos meses, y algunas desde hace un año como Jaruco, Alquízar y La Salud.

Termina informando el Inspector General de Sanidad y Beneficencia que ha comprobado que los citados jefes locales no pueden dar cumplimiento a las recientes circulares de la Dirección del Ramo en que se les ordena una estrecha vigilancia sobre el expendio de la leche de vaca, ya que no cuentan con los elementos más rudimentarios para su «análisis del momento», estando dicha industria, por tanto, en manos de la honradez de cada vaquero, dudándose que los vecinos reciban un producto en buenas condiciones.

Aunque sobre el contenido del anterior informe se guarda reserva por las autoridades sanitarias superiores, se ha anunciado, extraoficialmente, que el doctor Moya lo adjuntará a otros rendidos a él por distintos jefes de Secciones y por el propio Director de Sanidad, para hacerle entrega de los mismos al Jefe del Estado y ver la manera de obtener los créditos indispensables para acometer las obras de saneamiento más importantes en las seis provincias simultáneamente, con especialidad la de Oriente, hoy la más abandonada desde el punto de vista de la higiene.

245 casos de fiebre tifoidea.

Las últimas estadísticas confeccionadas por el Negociado correspondiente de la Secretaría de Sanidad arrojan la existencia en toda la Isla de 245 atacados de fiebre tifoidea la mayoría de los cuales radican en aquellas poblaciones donde siempre dicha enfermedad ha sido endémica por las malas condiciones de sus aguas de consumo, las deficiencias de sus desagües, etc.

De dicha cifra total de enfermos de tifoidea corresponden a la provincia de la Habana 83 casos, de los cuales 44 son vecinos de esta capital, siendo los restantes de Marianao, con siete casos; San Antonio de los Baños, con doce; Santiago de las Vegas, con 7; Guanabacoa, con 4 y Nueva Paz, con cuatro.

Respecto a los enfermos de fiebre de esta capital, como se ha publicado por boca del propio Decanal, doctor Emilio Sorondo, el Departamento está investigando, al efecto ha pedido a los que mantenga limpios los tramos del acueducto de Palatino y ozonice las aguas periódicamente.

Además, se mantiene estricta vigilancia sobre el expendio de leche, persiguiendo con tenacidad los clandestinos y a los que adulteran el producto; y por último, se ha las verduras y toda clase de comestibles, creyéndose que con estas medidas el número de casos de tifoidea disminuya en vez de aumentar.

Con respecto a los pequeños, existen en otros términos municipales, tales como Marianao, Guanabacoa, San Antonio de los Baños, Santiago de las Vegas, etc. con la seguridad que el caso requiere, se han remitido a los jefes locales bastantes vos las suficientes dosis de vacuna antitífica para que inmunicen a la población, aunque lo hubieran hecho un año, así como creolina, etc., y, por último, las de quinina para combatir los posibles brotes de paludismo que pudieran surgir con motivo del saneamiento de las aguas, lo que hay que tener presente ahora que ha comenzado la época de las lluvias.

52 Cumpleaños de "El Encanto"

Aventuras de Don Quijote y Sancho.

Adaptadas por Angel Lázaro, con la cooperación de Alejo Carpentier y un notable cuadro de actores bajo la dirección de Mario Martínez Casado.

POR LAS ESTACIONES

CMCD, en 630 kc.

y

COCD, en 6130 kc.

7 a 7-30 p. m.

HOY

El discurso de las armas y las letras.

MAÑANA

Don Quijote encerrado de nuevo.

El Encanto

Notas de "El Encanto"

DE LA HISPANOCUBANA

Esta noche, a las 9, conferencia por el doctor Ruiz Funes en el Radiarium de Prado, 107. Tema: «El valor social de la venganza»

DEL LYCEUM

Mañana, sábado, se inaugura en el Lyceum la anunciada Exposición de Motivos Decorativos, a base de flores, vegetales y frutas. La exposición se abrirá mañana, sábado, a las 3 p. m., y quedará clausurada pasado mañana, domingo, a las 7 p. m.

El Encanto

¡Frescos Pijamas para las noches calurosas!

Contra el calor que a lo largo de varios meses nos acompañará desde ahora todas las noches, tiene EL ENCANTO para la mujer de gusto los más frescos y elegantes pijamas de linón y otros vaporosos y refrescantes materiales. Los modelos más cómodos y elegantes están reunidos para usted en nuestro Tercer Piso, en un espléndido alarde de variedad y belleza. Marcan los precios convenientes.

TERCER PISO.

El Encanto

Prohibida la reproducción de este anuncio total o parcialmente.

Todo cuesta en EL ENCANTO menos de lo que Ud. piensa.

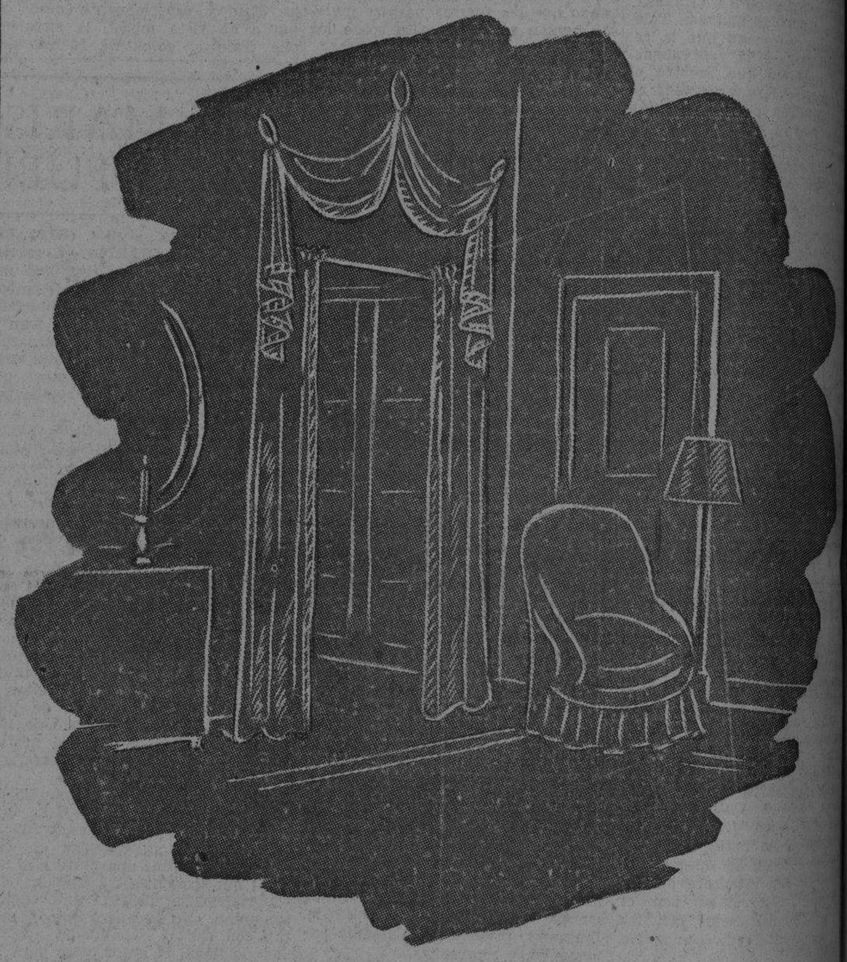

Todo cuanto se necesita para embellecer el hogar y hacerlo más confortable lo hallará Ud. en EL ENCANTO a precios de la mayor conveniencia.

Exquisitos damascos de seda de 1½ varas de ancho, desde ____ 65c.

Finos damascos para muebles en variedad extraordinaria de estilos. Desde ____ 1.50

Cretonas glacé para cortinas. Desde ____ 30c.

Linón y marquisette en los más elegantes colores. Desde ____ 15c.

Cortinas para el baño en extraordinaria variedad de estilos y colores. Desde ____ 1.75

Tafetanes Sunfast franceses tornasol y colores enteros. Desde ____ 45c.

Varillas para visillos, desde ____ 10c.

Juegos de portier y aparatos para cortinas, flecos, adornos y todo cuanto requiere el confort y embellecimiento del hogar.

SEGUNDO PISO.

El Encanto

En servicio de usted EL ENCANTO está abierto sin interrupción de 8-30 a. m. a 6 p. m.

M.E.C.D. 2016

SECCION A

TELEFONOS:
Dirección M-2556
Jefe de Redacción M-1287
Sección de Sports M-7913

DIARIO DE LA MARINA

TELEFONOS:
Quejas M-7911
A. Clasificados. . M-7915

SECCION A

AÑO CVIII — ACOGIDO A LA FRANQUICIA POSTAL — LA HABANA, VIERNES, 12 DE ABRIL DE 1940 — EL PERIODICO MAS ANTIGUO DE CUBA

SETENTA MIL COLONOS SON BENEFICIADOS CON UN PANTANO

EN ESPAÑA SE HA DICTADO UNA LEY AUTORIZANDO LA COMPRA DE BARCOS EXTRANJEROS

Se espera que sean buenas tanto la cosecha de cereales como la de uva, gracias a los trabajos realizados

Los Ministros de Guatemala y Santo Domingo presentarán hoy sus Cartas Credenciales al Generalísimo. Autorizada la construcción de un muelle de hormigón en Santander

A Través de Galicia

EN EL «MARQUES DE COMILLAS» LLEGARON LOS REPATRIADOS ESPAÑOLES

Hace unos días, en una luminosa mañana de primavera, fondeó en nuestro puerto el trasatlántico español «Marqués de Comillas».

Atracó al muelle de Méndez Núñez, junto a los jardines, en el corazón de la ciudad en vez de hacerlo más lejos, en el muelle de la Palloza como en el anterior viaje.

La llegada de un vapor de Cuba con viajeros, correspondencia y carga, despierta en la ciudad la misma alegría de antaño, la misma grata sensación de intimidad y afecto que suscitaban «Reina María Cristina», el «Alfonso XIII» y el «Montserrat» en los lejanos... Y es que el recuerdo histórico de lo que fué Cuba para nosotros, de lo que significaba la semilla plantada en la banda del mar **en la orilla opuesta de la ría,** hace que si dijéramos, no se desvanece fácilmente.

Entonces no atracaban aquí los buques a los malecones y el pasaje había de llegar a tierra en botes y lanchas, desde el centro de la bahía, trayendo el correo y las mercancías bien alijados en gabarras.

Ahora, todas son facilidades. No hay viajeros ansiosos ni demandaderas pintorescas y chillonas. Y todavía para que la venidera escala en La Coruña del «Comillas», se piensa en habilitar pabellones y dependencias tan contiguos al barco, que no tengan que molestarse en nada los viajeros. Que podrán salir para Madrid directamente en ferrocarril.

Del trato que les dieron en la Aduana sólo alabanzas se escuchan. Como debe ser, aun sin descuidar nadie su cometido.

El pasaje de cámara y el de turismo venía para aquí venía, se expandió jubiloso por las floridas y amenas senderos del Parque, bajo el beso del sol, por las siempre animadas calles céntricas, poblando en poco tiempo las terrazas de los cafés.

¡Qué amable sorpresa ante los escaparates elegantes de los comercios, llenos con todos los artículos de la moda; de las pastelerías y saloncillos de té, con infinitas e incitadoras golosinas; de los colmados, bares y marisquerías con la gustosa tentación de las lujosas centollas, ostras, percebes, camarones, langostinos y tantas otras cosas ricas y apetitosas!

¿Dónde están la carestía, la restricción y la crisis aguda que fuera presagiada? Una calle entera, la típica de los Olmos y aun su prolongación de la Galera —donde ahora hay una vasta gama de espectáculos— está más que de lujo enteramente poblada de restaurants y bares, comenzando por «Olmos», de antiguo tan afamado. Para que luego digan! Y a unos precios discretos, no vayan ustedes a creer.

—¡Los cubanos! ¡Llegan cubanos!— decían las mujeres del pueblo y las modistillas pintureras al ver pasar los grupos de forasteros por los Cantones y la Calle Real, como antaño, cuando estas escalas eran frecuentísimas con buques no sólo españoles sino alemanes, franceses, ingleses...

Turbó las risueñas perspectivas una nota melancólica. Pronto se supo que en el buque venían los primeros españoles indigentes, repatriados de la Isla; cerca de un centenar, cargados de hijos.

Desembacaron aquí y fueron interrogados por los periodistas a quienes contaron sus cuitas y las grandes dificultades con que se tropieza allí para encontrar trabajo. Algunos de los ahora repatriados, llevaban en Cuba treinta años de honesta y laboriosa vida ciudadana. No obstante quedaron en la calle después de servir en distintas casas comerciales y centros fabriles y ni aún les fué dable—siempre según sus palabras—ganar el sustento diario trabajando por su cuenta.

Carentes de medios de fortuna, vivían en la Habana en dolorosa indigencia vagando con sus criaturas por los muelles, atalayando el mar con la esperanza del regreso a la Patria. Fuerte que la Falange Exterior en Cuba y la obra de Auxilio Social—declaran—atienden en La Habana a muchos españoles y a no pocos niños del país.

—Aquella organización —siguieron diciendo entre palabras de gratitud— fundó allá Comedores, Cocinas de Hermandad y Refugios benéficos que a diario están llenos. Recientemente, la Falange española cubana, obtuvo unas becas en el Colegio Belén, consecuencias gracias a la activa labor que viene desarrollando el jefe de la mencionada entidad. ¡Dios se lo premie!

Auxilio Social, por su parte—agregaron— tiene ahora instalados en La Habana dos importantes Comedores y va a inaugurar otro. Se da el caso de que se hace labor de verdadera humanidad, y tanto se socorre a los niños hijos de españoles como a los hijos de cubanos menesterosos. Y aun se prolongan estos gratuitos viajes de retorno a los compatriotas desventurados!..

Contaban luego, con trémula voz, la dolorosísima despedida que se les hizo al salir de La Habana.

Embarcaciones llenas de españoles acompañaron al «Comillas» —refiere— hasta que salió de la rada, entonando canciones patrióticas...

Obra magnífica de caridad y de amor. También de españolismo, que ennoblece.

Imaginad el gozo de estos repatriados al arribar a La Coruña. Se agolparon a las bordas del buque dando gritos de júbilo. Saludaban como propia la tierra gallega, aunque no pocos son asturianos y catalanes. ¡Tierra añorada, tierra española y bendita, toda ella bien amada.

Las autoridades, los organismos del Movimiento en nuestro pueblo, los hombres y mujeres «de la calle», tuvieron para los pobres viajeros las más efusivas solicitudes.

En tranvías se les llevó a Sada, bordeando la costa. Sada, es una villa risueña asentada a orillas del mar, prolongación de La Coruña al término de una carretera de 18 kilómetros, poblada de quintas y chalets, que viene a ser como una avenida marinera de la ciudad.

Allí, en un altozano del camino de Fontan y ante el espléndido panorama de la ría, se habilitó para ellos un amplio, claro y saneado edificio facilitado por el actual Gobernador civil, señor Aspe y fundado años atrás por la sociedad galaica residente en Cuba «Sada y sus contornos».

Grato remanso, donde ahora carenan los afligidos sus depauperados organismos, bien alojados, bien alimentados antes de que se les pasaporte para sus pueblos.

Para recibirlos, vino desde Madrid a La Coruña el Jefe del Servicio de Organización de la Falange Exterior, Sr. Tibor Reves.

En sucesivas expediciones se dice que vendrán más repatriados, ya que son muchos, desdichadamente, los españoles que anhelan repatriarse. Aquí se emulan con noble afán en el generoso empeño de atenderlos y servirlos los afiliados de Auxilio Social.

Nuestro ilustre general Espinosa de los Monteros, Jefe de la 8a. Región Militar, dió a los repatriados camas, mantas y bastimentos. Se les abren las puertas y los brazos como el corazón.

España, siempre grande y magnánima, acoge en su regazo maternal a los que retornan, sin preguntarles nada, sin un reproche, bastándole saber que sufren y que son sus hijos.

Ellos, conmovidos la bendicen.

Y ahí tenéis una impresión de la llegada del «Marqués de Comillas».

La Coruña, Marzo 1940.

Alejandro BARREIRO

CIUDAD DEL VATICANO, abril 11. (H.S.)—Se prevé que la solemne ceremonia de la beatificación de la española Joaquina Vedruna, cuyo proceso está a punto de concluirse, se celebrará en la Basílica Vaticana el domingo, 19 de mayo próximo, festividad de la Trinidad.

Dos canonizaciones hay previstas para el día dos del mismo mes: las de las beatas María de Polletier y Gemma Galgani. En mayo habrá también otras dos beatificaciones: la de la venerable Duchesne (francesa), para el día 12, y la de la venerable Di Roi (italiana), para el día 26.

Hermanas de la Caridad, condecoradas

CARTAGENA, abril 11. (H. S.)—Por los servicios prestados durante el Movimiento a bordo del buque hospital «Ciudad de Palma», se ha concedido la Medalla de Campaña y la Cruz de Mérito Militar, con distintivo rojo a las Hermanas de la Caridad sor Inocencia Armoie y sor Dionisia Arrieta, que actualmente prestan sus servicios en la dependencia de la Cruz Roja. Las insignias le serán regaladas por suscripción popular.

El Boletín Oficial

MADRID, abril 11. (H. S.)—El Boletín Oficial de hoy, publica, entre otras disposiciones, las siguientes:

Jefatura del Estado: Ley autorizando la compra de buques en el extranjero.

Obras Públicas: Ley autorizando al Ministro del ramo, para la construcción de un muelle de hormigón armado en el puerto de Santander.

Preciada distinción al Caudillo

MADRID, abril 11. (HS.)—La Universidad de Manila ha conferido el título de «Rector Honoris Causa», al Generalísimo Franco, siendo ésta la primera vez que dicha universidad confiere tal título.

Presentación de credenciales

MADRID, abril 11. (H. S.)—Mañana a las doce presentarán credenciales ante el Jefe del Estado Español, los Ministros de Guatemala y la República Dominicana.

Una Gran Vía en Valencia

VALENCIA, abril 11. (H. S.)—El Ayuntamiento aprobó en la sesión de hoy, la construcción de la Gran Vía del Oeste, con un costo de 1.500.000 pesetas. Las obras que darán comienzo en el mes de junio, quedarán terminadas en noviembre del corriente año.

La reforma de la enseñanza

MADRID, abril 11. (H. S.)—El servicio español del profesorado está organizando un amplio plan de trabajos para colaborar en la reforma de la enseñanza media y universitaria. Prepara la redacción de ponencias y proyectos de reforma de estudios en las distintas Facultades a cargo de profesores especializados. Va a crear una sección de información y consulta, a la que podrán llevar iniciativas cuantos españoles lo deseen. El S. E. U. prepara ponencias sobre Derecho, Filosofía, del Derecho, Estudios de Derecho Público y Privado, Estudios Económicos, Ciencias Exactas, Físicas, Químicas y Naturales, Farmacia y Medicina, régimen de doctorados, Ciudad Universitaria, Facultad de Teología, Estudios Filosóficos, Clásicos, Filológicos, Literarios, Históricos, etc. Estas ponencias se publicarán en breve.

Visita el Ministro la Escuela del Hogar

MADRID, abril 11. (H. S.)—El ministro de Educación Nacional, señor Ibáñez Martín, acompañado del subsecretario señor Rubio y de otras ilustres personalidades, ha visitado esta mañana la Escuela del Hogar de la calle de Villala. Fué recibido por Pilar Primo de Rivera.

El Ministro recorrió las clases de economía doméstica, zurcido y repaso, planchado y cosido y expresó su deseo de que prosperen los institutos femeninos en sus secciones del Hogar ,tarea a la que las mujeres de Falange Española Tradicionalista y de las JONS deben dedicar su entusiasmo. El señor Ibáñez Martín se interesó por la próxima inauguración de Escuelas del Hogar en las provincias de Cáceres, Orense, Guadalajara y Santander.

Se esperan buenas cosechas

MADRID, abril 11. (H. S.)—Las perspectivas de la próxima cosecha de cereales son magníficas en toda la región manchega como consecuencia de las abundantísimas lluvias de otoño e invierno, que permitan esperar de dicha cosecha supere, los cálculos más esperanzadores. Se temía que la plaga de la langosta, como consecuencia del abandono total en que los rojos tuvieron estos campos, ocasionase tremendos estragos, pero se ha conjurado en gran manera este riesgo durante la intensa campaña de invierno, época la más eficaz para la destrucción del canuto, y en las que han realizado una meritoria labor los municipios, a través de las Juntas locales para la exterminación de plagas, mediante la roturación de los terrenos invadidos y de otras medidas igualmente eficaces.

Los viñedos han sufrido también tremendamente las consecuencias del sistemático abandono por parte de los rojos, hasta el punto de que, en no pocos de ellos, sería necesario sustituir las plantaciones o transformar el cultivo, pero la benéfica abundancia de lluvias logrará salvar no pocas de ellas. Precisamente ahora se están intensificando los trabajos de labores y cava de las viñas, y a la vez que la limpieza de las malas hierbas. Merced a estos trabajos, el paro agrícola es poco menos que inexistente. Se espera que la cosecha de vinos sea también buena.

La prensa hispana sostiene que España debe seguir neutral

Nuevas disposiciones sobre la condecoración de la Orden Civil de Alfonso el Sabio

MADRID, abril 11. (AP).—Los madrileños leyeron hoy con avidez las noticias alemanas y aliadas que publicó la prensa.

Los periódicos insisten en que España debe permanecer neutral.

Pueden adquirir barcos extranjeros

MADRID, abril 11. (AP).—Se ha decretado por el Gobierno que los españoles puedan adquirir barcos extranjeros cuando sus características, precios y condiciones puedan convenir a las necesidades de los transportes nacionales.

Disposiciones sobre la Orden Civil de Alfonso el Sabio

MADRID, abril 11. (AP). — Las nuevas disposiciones que se han dictado acerca de la condecoración «Orden Civil de Alfonso el Sabio» dispone que el Jefe del Estado lleve por derecho propio el Gran Collar de la Orden como propiedad vitalicia.

Ex fiscal popular, detenido

MADRID, abril 11. (H. S.)—Por la policía madrileña fué detenido en el día de hoy Manuel García Plaza, que durante el período rojo desempeñó el cargo de Fiscal de los Tribunales Populares, siendo conducido al Juzgado de Guardia, en uno de cuyos calabozos quedó a disposición de las autoridades militares.

San Fernando (Cádiz): Momento en que el Ministro de Marina, contralmirante Moreno, le impone la Gran Cruz de Mérito Naval al Ministro del Ejército, general Varela.

LAS ANTIGUAS ALUMNAS DEL COLEGIO «LA INMACULADA»,

PROSIGUEN SU BELLA OBRA EN FAVOR DE LAS IGLESIAS DEVASTADAS

Las «Antiguas Alumnas del Colegio «La Inmaculada», continúan con tesón inquebrantable su hermosa obra en favor de las iglesias que en España han sido devastadas.

A los valiosos donativos que han figurado en la exposición celebrada en los salones de la Embajada de España y a los que posteriormente han recibido, hay que agregar una nueva lista, que no será, ciertamente, la última.

Hela aquí:

Las Hijas de la Caridad del Sanatorio de la Colonia Española de Santiago de Cuba, una preciosa Custodia.

Las Antiguas Alumnas del Colegio del Sagrado Corazón de la calle de Salud, $5.00.

Fin de Siglo, $10.00.

El señor José R. Rodríguez y señora, $10.00.

Las Hijas de la Caridad de la Beneficencia de la Habana, una pieza de tela para manteles de altar.

El R. P. Párroco de Guanabacoa, 5 pesos.

Y varios donativos anónimos.

Las Antiguas Alumnas están organizando para el domingo próximo, día 14 del corriente, la venta de postales alusivas a las iglesias destrozadas con el objeto de hacer más fructífera la recolecta. He aquí la correspondiente autorización del Ilustrísimo señor Vicario Capitular:

«8 de abril de 1940.

Sra. Presidenta de las Antiguas Alumnas del colegio «La Inmaculada». Ciudad.

Sra. Presidenta: Me place comunicarle que doy gustosamente mi autorización para que la Asociación de Antiguas Alumnas que usted preside pueda organizar en cualquier domingo la venta de postales a favor de la restauración de las iglesias de España.

De usted s. s. en Cristo, **Dr. Manuel Arteaga,** Vicario Capitular».

La Real Academia Gallega muestra su gratitud al 'Diario'

El Presidente de la aludida Corporación nos informa del acuerdo tomado por la misma

Nuestro Director el doctor José I. Rivero, ha recibido la siguiente carta del Presidente de la Real Academia Gallega y distinguido amigo señor M. Casás:

«Real Academia Gallega.

La Coruña, 14 de Febrero de 1940.

Sr. Dr. D. José I. Rivero.

Director del DIARIO DE LA MARINA.

Ilustre y distinguido amigo:

La Junta de Gobierno de la Real Academia Gallega en su última reunión, acordó expresar a Vd. y al Consejo de ese importante periódico un efusivo testimonio de gracias por la franca acogida que halla en las autorizadas columnas del DIARIO DE LA MARINA cuanto se refiere a la perseverante labor que esta Corporación realiza en pro del enaltecimiento de Galicia; dentro siempre del culto a España, a su pasado glorioso y a su esperanzado resurgir presente.

Hemos leído las informaciones que el culto redactor corresponsal en Galicia del DIARIO DE LA MARINA, nuestro compañero el ilustre y veterano periodista D. Alejandro Barreiro Noya, dedica a la tenaz y eficiente obra de la Real Academia; y por lo mucho que esa difusión, tan agradecida como desinteresada, contribuye a acentuar el prestigio de la Corporación y a mantener el concurso y patrocinio de los gallegos ausentes en Cuba, cúmplenos hacer público el más sincero reconocimiento.

El DIARIO DE LA MARINA que tan antiguos y afectivos vínculos tiene con Galicia, los refrenda y consolida con la valiosa cooperación actual. Ella nos retrotrae a los días de la fecunda actuación del ilustre fundador del periódico D. Nicolás Rivero y a la del genial cantor de nuestra tierra Curros Enríquez, desde esas mismas columnas. No puede olvidar tampoco que a la glorificación del insigne poeta —que fue su primer Presidente— contribuyó el gran rotativo de su digna dirección; sumando su dinero y su esfuerzo a la colecta para erigir a Curros el monumento que hoy se alza en un céntrico paseo de la Coruña.

Por todo eso, que tan bien se concilia y eslabona, al tener el honor de trasmitir a Vd. aquel acuerdo y estos sentimientos, me es muy grato saludarle en nombre propio y en el de la Corporación y reiterarme de usted admirador y afmo. amigo q. s. m. e

El Presidente,

M. Casás».

Nos honra mucho el acuerdo de la docta Corporación, la cual nada tiene que agradecernos.. En ésta como en otras ocasiones, el DIARIO DE LA MARINA continúa fiel a los principios que han orientado siempre su existencia, no sólo por lo que a España se refiere, sino también por cuanto tienda al enaltecimiento de Galicia, en las altas manifestaciones de su espíritu y en su progreso material, cada vez más grandes y destacados.

Se trata del de Cubillas, en Granada, el cual podrá embalsar 17 millones de metros cúbicos de agua para riego

Salió para Barcelona, en cuyo puerto embarcará hacia Río Janeiro, el señor Raimundo Fernández Cuesta, Embajador de España en el Brasil. Va con el personal de esa Embajada

MADRID, abril 11. (H. S.)—Se ha emprendido la fase final de las obras del Pantano de Cubillas, comenzado hace años y cuyas obras se hallaron paralizadas durante la guerra.

El estado destina a la terminación de estas obras 3,708,000 pesetas y ha consignado en el presupuesto la primera partida de 2,000,000 de pesetas para las obras que no se ejecutan en este año.

Con la terminación de estas obras, participarán en los beneficios de regadío 70,000 colonos de diversos pueblos de la provincia y de la vega de Granada. Con los 17,000,000 de metros cúbicos que podrá embalsar el pantano, estará asegurado el regadío de una extensa zona en todas las épocas del año.

La recuperación de alhajas valiosas

MADRID, abril 11. (H. S.)—Los miembros del Comité de Bancos que han asistido en la frontera a la recepción de las últimas alhajas y valores recuperados, han facilitado los siguientes detalles de la llegada de Irún del contenido de las cajas de alquiler de los Bancos de Guipúzcoa y Vizcaya, desvalijados por los rojos separatistas, y que ha podido ser retenido gracias al embargo que consiguieron nuestros establecimientos de crédito al llegar a Flessinca el buque inglés «Thorpehall» que las transportaba. Después de prolongada tramitación, el Tribunal de Mildeburgo acordó, el día 13 de marzo, la devolución de estos bienes a los clientes de los Bancos. Ayer llegó al puente Internacional, debidamente custodiado, un camión portador del valioso cargamento, que contiene 558 cajas de los siguientes Bancos: Banco de España, 51; Banco de Bilbao, 33; Banco de Vizcaya, 100; Banco de Guipúzcoa, 182; Banco del Comercio, 113; Banco de San Sebastián, 32; Banco Urquijo de Guipúzcoa, 16; y otros varios, 25. También figuran en la expedición paquetes de requisas en casas particulares de Bilbao y San Sebastián. Juntamente con las alhajas recuperadas vienen paquetes de valores contenidos en las cajas de seguridad violentadas y que asimismo han podido recuperarse. La delegación de Hacienda de Guipúzcoa, según las noticias que se nos dan, se ha hecho cargo provisionalmente de las cajas para su entrega a los establecimientos mencionados.

Patatas para la siembra

MADRID, abril 11. (H. S.)—En tres días la Cámara Agrícola de la provincial de Madrid ha repartido setenta mil kilos de patatas para la siembra, que aproximadamente producirá diez kilos por uno de siembra. Los labradores dedican cada día más terreno a la siembra de patatas con resultados plenamente satisfactorios.

Salió Fernández Cuesta

MADRID, abril 11. (H. S.)—En el día de hoy salió para Barcelona, para embarcar para Río Janeiro, el señor Raimundo Fernández Cuesta, Embajador de España en el Brasil. Lo acompañan varios miembros del partido, que también fueron designados para desempeñar los distintos cargos de aquella Embajada.

Ecos de Asturias

Se construirá, próximo a Oviedo, un gran aeropuerto militar

La cosa está en marcha y nada habrá ya que pueda detenerla. Asturias tendrá, en Llanera, su aeropuerto, con un magnífico campo de aterrizaje, acaso uno de los mejores de España. Esta obra, prometedora de gran porvenir para la región, no fué atendida nunca, hasta ahora, como era debido. Tuvo que ser la nueva España, esta España de Franco, la que, convirtiendo su lema en realidad y acometiendo todas las empresas de interés nacional, se preocupara del asunto y se decidiera a poner su mano en él para llevarlo a feliz término. La España constructiva no deja las cosas para mañana, sino que las acomete en el momento.

El Ministerio del Aire, en oficio enviado a la Diputación Provincial de Oviedo, comunica que ha sido clasificado el campo de La Morgal, en Llanera, en la categoría A, es decir, en la primera. Además declara de urgencia la expropiación de los terrenos necesarios para la instalación del aeropuerto. Esta disposición ministerial viene a dar al traste con la oposición de algunos propietarios a ceder sus terrenos, y hará que rápidamente pueda llevarse a cabo tan importante mejora para Asturias.

La Diputación venía trabajando desde el año último, con la cooperación de los Ayuntamientos de Oviedo, Gijón, Avilés y Llanera en el sentido de que se llegara lo antes posible a la construcción de este aeropuerto militar, que ha de ser defensa de la potente industria asturiana y base del aeródromo civil.

Siguiendo indicaciones de la Quinta Región Aérea, se había llegado ya a redactar por los técnicos de la Corporación Provincial, el oportuno proyecto y al replanteo de las obras, y ahora, con la disposición del ministerio del Aire, se les dará a estas el impulso necesario para su pronta realización. Asturias está, pues, de enhorabuena.

A cerca de cien personas afecta la expropiación de terrenos, y justo es confesar que la mayoría de ellas se habían prestado a vender voluntariamente sus terrenos. El importe de estos asciende a 258.563,95 pesetas y el de los edificios a expropiar a 116.868.45.

La Diputación Provincial ha consignado para el comienzo de los trabajos la cantidad de 300.000 pesetas y ha oficiado a varios Ayuntamientos solicitando de ellos que consignen cantidades en sus respectivos presupuestos para llevar a cabo las obras. Eso de suponer que ninguno niegue su cooperación para esta empresa que tan beneficiosos resultados ha de proporcionar a la provincia.

Oviedo va, con marcha rápida, laborando en su reconstrucción. Primero se realizaron las obras de reparación de la Cadellada; después se iniciaron las del derribo del Ayuntamiento, que será construído de nueva planta y ampliado; en breve comenzarán las del Teatro Campoamor y las de nuestro gran Stadium, y se preparan las del aeródromo de Llanera.

Y, lo mismo que en Asturias, se está procediendo en las demás regiones. La España de Franco está realizando una magnífica labor constructiva en todos los órdenes. Pasaron los tiempos aquellos de las promesas incumplidas, de la caza de votos, del engaño a los electores. Ahora se convierte en realidad cuanto se promete, y más aún, porque se hace cuanto conviene a los intereses nacionales, a estos sagrados intereses que en otros tiempos estuvieron relegados a segundo término o supeditado a conveniencias partidistas y familiares. Nada de expedienteo inútil y embarazoso: solamente el preciso, y a construir, a construir, a levantar la nación en busca de la España Una, Grande y Libre, que todos deseamos.

Es admirable y produce verdadero asombro ver cómo España, apenas terminada la guerra, marcha con paso rápido por el camino de su reconstrucción, base única de su engrandecimiento futuro, acometiendo obras de gran envergadura y proporcionando pan y trabajo a los que lo necesitan. Estas son realidades y no vanas promesas como aquellas que hacían los políticos de antaño y que casi nunca cumplían. Reconstruir a España, dar trabajo a los obreros, procurar el bienestar de todos los españoles, es lo que se propuso Franco, y es lo que está haciendo en una labor intensa y silenciosa. Y es que cuando acompañan la buena voluntad y el deseo de servir a la nación, como sucede ahora, todo lo demás viene por añadidura.

Eduardo A. QUIÑONES.

Oviedo, marzo de 1940.

DE «EL COMERCIO», DE GIJON

Un hermoso artículo consagrado al DIARIO DE LA MARINA

DELICADA INICIATIVA

En «El Comercio», dilecto colega asturiano que en Gijón ve la luz, nos encontramos con un gran artículo consagrado al DIARIO DE LA MARINA y de modo muy especial a nuestro Director, doctor José I. Rivero. En nombre de éste agradecemos los bellos conceptos de «El Comercio», sabiendo que son espontáneos y sinceros y que han sido inspirados por recios afectos y viejas simpatías.

He aquí el artículo de referencia:

«JOSE IGNACIO RIVERO Y SU «DIARIO DE LA MARINA», BALUARTE FIRME DE ESPAÑA EN CUBA

Con motivo de la reciente concesión de la Gran Cruz del Mérito Naval al doctor José Ignacio Rivero, director del DIARIO DE LA MARINA, sabemos que existe el propósito de regalar al batallador y españolísimo periodista las insignias de dicha condecoración. La distinción de que ha sido objeto el Director del DIARIO DE LA MARINA y ese proyecto de entregarle las insignias, vienen a constituir un reconocimiento cordial que en justicia se debía al ilustre e incansable defensor de la Causa de España en Cuba. Muchos españoles de la colonia de Cuba y otros que aquí en Asturias o en el resto de España viven ahora, después de haber desarrollado sus actividades comerciales o industriales en aquella isla, querrán sumarse al homenaje merecidísimo que se tributa a este ejemplar periodista.

De herencia le viene a José Ignacio Rivero su amor a España y el valor para defenderla y para pelear por los ideales de nuestra Cruzada. Su padre, el insigne don Nicolás Rivero, asturiano benemérito y periodista que con su talento y con su valor y patriotismo enalteció la profesión y fué siempre nobilísimo ejemplo y constante animador del sentimiento españolista en Cuba, había sido, antes de ir allá, voluntario en la Guerra Carlista. Por los mismos ideales de la Tradición que ahora, incorporados al Movimiento Nacional, defiende su hijo, había peleado con las armas en la mano el inolvidable don Nicolás Rivero; y luego, ya instalado en Cuba, fué en todo momento el iniciador de cuanto significara aliento, estímulo y prueba de españolismo. Al igual que su hijo, ahora, muchas veces se había jugado el porvenir del periódico que fundara y que dirigía y aún algo más que eso, por defender a España.

Ahora, el hijo ha repetido el gesto noble, valiente, digno y lealísimo del padre. Cuando en Cuba —hay que decirlo sin tapujos, ya que por desgracia es cierto—, cuando en Cuba la mayoría de la población nos era hostil y una gran parte de la colonia española estaba enfrente y por todos los medios trataba de hacer imposible la vida del periódico que defendía la causa de Franco, José Ignacio Rivero, desde su gran diario, realzado por todos los prestigios y honrado en pruebas también difíciles como ésta, se jugaba la popularidad, para luchar contra todos, en un gesto magnífico y bello. Enfrente estaba la Masonería, y también las coacciones de los representantes del funesto Frente Popular, oficialmente reconocido por el Gobierno que detentaban, para herir y perseguir a quien defendía la Causa Española.

Fueron aquellos tiempos duros y difíciles para los buenos españoles en Cuba. Faltaban muchas cosas: apoyo en una gran parte de la colonia nuestra, que andaba indecisa, temiendo por sabe Dios qué lamentables cosas materiales, que más perdidas estarían al entregarse a los insaciables destructores de riqueza y afanadores sin escrúpulos del dinero ajeno, que eran los hombres de la República antiespañola y del anarco-marxismo; faltaba ambiente en Cuba, entregada a los engaños de las informaciones de agencias vendidas al oro de Moscú o a la estupidez de las naciones democráticas; faltaba comprensión y patriotismo y hasta sentido común en los elementos llamados conservadores, que muchas veces demuestran que nada saben conservar debidamente, y faltaba también valor y decisión en muchos de los que pensaban bien. Pero para suplir todo esto y para dar ejemplo estaba el Director del DIARIO DE LA MARINA, siempre sosteniendo su bandera de defensor de España y expuesto todos los días al peligro del asesinato por parte de aquellos malvados que capitaneaba desde el palacio de la Embajada un hombre o un individuo que no podía llamarse español Peligros inmediatos a su persona y otros a la vida del periódico, los arrostró con gallardía este buen cubano, que tan digna y levantadamente sabe recordar que en esta tierra de Asturias tiene su solar. Mientras en España luchaban falangistas, requetés y soldados, él, el hijo del viejo boina roja, ganaba su batalla a fuerza de entereza, decisión, energía y fe en la Patria Sea para él y para su gran periódico, siempre tan firme en la defensa de España y de nuestro ideal religioso y político, la más sincera y efusiva admiración».

El Arzobispo de Sevilla no concedió autorización para inscribir en la catedral el nombre de José Antonio

Esta decisión se basa en las disposiciones del Derecho Canónico, que prohiben que «en los templos figure aquello que no armonice con la santidad de la misión de la Iglesia»

FRONTERA FRANCO - ESPAÑOLA, abril 8. (Havas).—El periódico falangista «Arriba», llegado hoy a las estaciones de la frontera, informa de la negativa del Cardenal Segura, arzobispo de Sevilla, a permitir que el nombre de José Antonio Primo de Rivera, fundador de Falange, sea grabado en el interior de la catedral sevillana, así como el que los de los muertos nacionalistas, en la guerra civil, nativos de la capital de Andalucía, sean inscriptos en otro lugar del templo.

«Arriba» publica el texto de la solicitud hecha al Cardenal Segura, por el Gobernador Civil, que es también jefe provincial de Falange, y la respuesta dada por Su Eminencia, rehusando lo pedido. La negativa se basa en las disposiciones del derecho canónico, que prohiben que en «los templos figure aquello que no armonice con la Santidad de la misión de la Iglesia».

Según «Arriba», la decisión del Cardenal ha sido notificada a las autoridades militares y anunciada al público, apercibido ya para rendir honores a las gloriosas inscripciones conmemorativas de José Antonio y de los caídos en la lucha, y que por excepción en toda España, no aparecerán en los muros de la Iglesia Catedral de Sevilla. Mas en vista de la actitud seguida por Su Eminencia, el Cardenal-Arzobispo, la dirección provincial de Falange ha decidido suspender la ejecución de la orden ya dada y poner en conocimiento de sus superiores lo ocurrido.

La representación de Nicaragua

MADRID, abril. (Especial).—La representación diplomática de Nicaragua en España, por lo regular tiene escritores como titulares.

Dos literatos de fama mundial, que han encabezado su misión, fueron Rubén Darío, el magno poeta hispanoamericano y el escritor José María Vargas Vila, que aunque colombiano de nacimiento fué durante muchos años Cónsul General de Nicaragua.

En la actualidad un viejo periodista, José García Plaza, que ha trabajado en los principales diarios españoles y ha sido el maestro de muchos de los actuales escritores, desempeña el cargo de Cónsul General en Madrid (ad honorem) y encargado de los Negocios de la Legación en toda España.

García Plaza cuenta 78 años y se halla tan fuerte y ágil como un joven. Ingeniero topógrafo, está encargado del negociado de maquinaria y aparatos del Ministerio de Obras Públicas español hace 58 años.

Poca es la colonia Nicaragüense en España, siendo la mayoría estudiantes que ocupan becas de las concedidas por España para estudiantes sudamericanos.

La actividad comercial es pequeña. Nicaragua actualmente se halla negociando para un intercambio de unas 200,000 pesetas de café (150,000) y pieles de cocodrilo y otras alimañas (50,000) a cambio de llevar de España igual suma en vinos de Jerez, sardinas en conserva, corchos, azafrán y herramientas.

Durante la pasada guerra civil, Nicaragua ha protegido a varios españoles.

España tiene una gran admiración y respeto para su ilustre vate el gran Rubén Darío, que en sus poesías predecía muchas de las ideas de la España Imperial.

Hoy a mediod'a se celebrará en la capital de España un gran homenaje ante el monumento a los Quintero

La provincia de Huesca ha sido azotada por un huracán que ha causado daños e interrumpido el alumbrado público. Comentarios a la invasión de Noruega, hechos por Alcázar

MADRID, abril 11. (Havas).—El generalísimo Franco recibió hoy a la «vieja guardia» de Falange madrileña, pronunciando ante sus miembros un breve discurso en el cual los exhortó a mantener la mayor disciplina, en estos momentos tan graves de la política europea. Terminó diciendo que de esa manera Falange será siempre temida y respetada.

Hoy se celebrará ante el monumento del Retiro, el homenaje a Serafín Alvarez Quintero

MADRID, abril 11. (Havas).—El viernes a mediodía se celebrará el homenaje a Serafín Alvarez Quintero, con, motivo del segundo aniversario de su muerte, ante el monumento erigido a los célebres hermanos comediógrafos, en el Parque del Retiro. El homenaje ha sido organizado por la Sociedad de Autores. Participarán en el acto José María Pemán, como director de la Academia Española; el alcalde Don Alberto de Alcocer y otras autoridades. Será una nota interesante la asistencia de un grupo numeroso de actrices caracterizando a las principales heroínas del teatro quinteriano.

Violento huracán en Huesca

HUESCA, abril 11. (Havas).— Un violento huracán azotó a Huesca, derribando numerosos postes del tendido eléctrico. La ciudad pasó a oscuras la noche del miércoles al jueves, por ese motivo.

Ratifica su lealtad al Rey Haakon el Ministro de Noruega en Madrid

MADRID, abril 11. (Havas). — El Ministro de Noruega en Madrid, Peif Bogh, trasmitió hoy un mensaje ratificando su lealtad al rey Haakon y al Gobierno legal de su país, haciendo al mismo tiempo votos por el triunfo de las fuerzas que luchan por la defensa de la independencia nacional.

Cree el crítico naval de «El Alcázar» que la invasión alemana de Noruega estaba preparada

MADRID, abril 11. (Havas).—«Es indudable que el desembarco de las tropas alemanas en Noruega estaba previsto en sus menores detalles y que su iniciación tuvo lugar con anterioridad a la colocación por Inglaterra de campos de minas en las costas noruegas», escribe hoy «Takamar», crítico naval del periódico «El Alcázar».

El articulista demuestra con cifras que las fuerzas del Reich no tuvieron tiempo de embarcar, llegar a Noruega y ponerse en acción después de efectuado el minamiento de las aguas jurisdiccionales del último país por la escuadra inglesa. Examinando luego las posibilidades de éxito del golpe nazi, «Tajamar» hace referencia a los grandes desembarcos militares de la historia moderna. Recuerda entre otros el de los Dardanelos, y subraya el fracaso en que terminó y las grandes pérdidas de los franco británicos en la audaz operación de forzar el estrecho.

Y agrega: «Si efectuada la ocupación de toda o parte de Noruega, Alemania no logra sostener por la vía marítima o terrestre el aprovisionamiento es indudable que el éxito inicial será efímero para el Reich, pues éste, cuya invasión de Noruega ha sido realizada con escasas fuerzas, no podrá garantizar jamás por el mar el aprovisionamiento, ya que la escuadra nazi es incapaz de dominar en el Mar del Norte.»

Solemnidad en el Círculo de Bellas Artes

MADRID, abril 11. (H. S.)—Para entregar el título de presidente honorario de la Orquesta Filarmónica a don Pedro Muguruza y de presidente efectivo al señor Otaño, se ha celebrado un acto en el Círculo de Bellas Artes, con asistencia del camarada José María Alfaro, subsecretario de Prensa y Propaganda; el camarada Antonio Tovar y el señor Seseña fueron nombrados socios de honor.

Pronunciaron unas palabras el secretario de la Filarmónica, el señor Muguruza y el P. Otaño.

M.E.C.D. 2016

PUEDE GANAR EL INSTITUTO DE LA HABANA EL GRAN FIELD DAY

TORRES vs. NATILLA JIMENEZ PITCHEARAN MAÑANA EN EL PARTIDO INAUGURAL DE LA SEASON

Aun cuando todos los expertos marchan acordes que si los veteranos del Hershey no flaquean, el team tiene sobradas condiciones para capturar su tercer gallardete consecutivo en la Liga Nacional Amateur de baseball, los que dirigen la novena del Círculo de Artesanos tienen la firme impresión de que el club de Viego,con o sin Natilla Jiménez en el box, puede ser vencido, y mañana se disponen a probarlo, jugando baseball de clase en el partido inaugural de la temporada de los amateurs.

«Hemos ido preparando nuestro novena como es debido, y el sábado invadiremos el Stadium Caribe con un conjunto capaz de vencer al Hershey en forma bastante convincente»—dicen los altos oficiales del club de San Antonio.

«Natilla Jiménez es un gran pitcher, indiscutiblemente. Un astro del box. Pero, Natilla no es invencible. Y, tan pronto como nos presente la primera oportunidad la aprovecharemos en condiciones para obligarle a recibir su primera derrota de la temporada».

«Nuestro team ha hecho todas las prácticas necesarias y está listo para ser sometido a la dura prueba. Torres está en la mejor forma de su vida. Y pitcheando con seguridad y control, podrá batir a los azucareros, especialmente por jugarse el game en el Stadium de la Universidad, donde los jardineros tienen campo sobrado para capturar fly por largo y difícil que sea».

En una comparación que hacen con los regulares del Hershey, los Artesanos sólo admiten ser inferiores en una posición: el shortstop, donde trabaja Quilla Valdés, que es el mejor torpedero que tiene el amateurismo cubano. En los demás puestos dicen estar tan bien equilibrados como sus rivales, y esperan demostrarlo en el field.

El match Hershey-Artesanos es el señalado para abrir mañana la temporada de baseball de los amateurs. La fiesta de inauguración tendrá lugar en el Stadium de la Universidad, que tiene capacidad para 5,000 aficionados. En el acto de apertura habrá desfile de interés, sacándose una película por la Royal Film de todas las actividades. El Presidente de la Unión Atlética, doctor Genaro Suárez, lanzará la primera bola, y habrá desfile de jugadores, figurando todos los clubes de la Liga.

PEDRO GALIANA

Desde el Bull Pen

—Hay buena reacción a favor del boxeo en Cuba.
—Y Pincho la aprovecha para traernos ases.
—El próximo encuentro de Carmelo Fenoy, aquí.

La industria de la coliflor ha estado envuelta en un slump considerable en los Estados Unidos en los últimos tiempos. De esto no puede haber duda alguna. Basta que cualquiera observe los oponentes que Mike Jacobs ha tenido que buscarle a Joe Louis, para darse cuenta de que ya se han jugado todas las cartas de importancia en el poker del ring, no quedando una sola de calibre que no se haya probado todavía. En contraste, como ocurre generalmente, Cuba está encontrando su mejor época, y todo parece indicar que a la vuelta de un par de meses estaremos en disposición de brindar a nuestros aficionados los mejores encuentros que se puedan concertar con el material que disponemos.

En esto ha tenido mucho que ver el trabajo de Pincho con sus artistas de los Guantes de Oro. Así lo creemos y así lo repetiremos una y otra vez. Combinando programas con nuestros mejores profesionales, Pincho no pudo llegar nunca al doblar de la esquina. Bastó que pusiese en movimiento a sus «Guantes de Oro», empero, para que todas las barriadas se movilizasen, dándole al boxeo un nuevo cariz. Hoy, habiendo invadido todos esos chicos el profesionalismo, Pincho puede trabajar con material fresco, bueno, de enorme popularidad en todos los sectores, y así puede combinar programas que resultan del agrado general.

La presencia de dos boxers españoles del calibre de Young González y Carmelo Fenoy ha servido también para darle mayores calorías al ambiente. Fenoy debutó con un triunfo impresionante. Y, según Pincho, ha de ganar muchos encuentros más antes de que sea finalmente detenido. González tuvo que aceptar unas tablas jurídicas. Pero, todavía hay expertos que insisten en que la decisión fué suya. Y bastará que vuelva a subir al ring para que se pueda comprobar la enorme popularidad que se ha ganado.

Todo esto le da fuerza a nuestro boxeo, y Pincho, que tiene suficiente tiempo en la materia para conocerla a fondo, promete sorpresas interesantes a medida que avance la season.

Ayer hicimos una visita al Asesor en su despacho del Palacio de los Deportes, y, créannos, nos hizo recordar a Mike Jacobs, en su antigua oficina del Hippodromme, de New York, en víspera de un combate de importancia. En esos días, boxers, periodistas, trainers, masajistas, fanáticos y «outsiders» rodean el despacho de Mr. Jacobs, esperando impacientes su salida para hacerle mil preguntas sobre lo que puede ocurrir después... Y Jacobs tiene necesidad de refugiarse en el despacho de Walter St. Dennis, su agente de publicidad, para evadir las interrogaciones...

A Pincho le ocurre algo parecido en la Habana. Y tiene igualmente que ocultarse para evitar que trainers, masajistas, boxers y aficionados, animados por el incremento que está experimentando el deporte aquí, lo mareen con preguntas, pidiéndole fechas y demandando oportunidades...

Pincho se refugia en las Asesorías de los demás compañeros de la DGND, y fué en una de estas escapadas que pudimos oirle lo siguiente:

«Nadie sabe hasta dónde puede llegar Carmelo Fenoy en el ring. Por eso hay que guiarlo con inteligencia, para evitar que por dar un salto demasiado prematuro, se eche a perder definitivamente».

«Fenoy es un maestro dentro de la Escuela Europea del deporte. Se ha pasado casi toda su vida enfrentándose con españoles, franceses y argentinos, y domina perfectamente la escuela. Pero, en los Estados Unidos se pelea en otra forma distinta. Empleando muchos tricks, y usando constantemente los codos y la cabeza. Y yo quiero prepararlo debidamente en ese juego antes de permitirle que vaya al Madison Square Garden».

«En estos momentos estamos a punto de concertar la pelea de Carmelo con Nick Jerome, que tiene tablas con Kid Chocolate. Y me sospecho que éste es el mejor combate que se le puede brindar al público de la Habana, después de la extraordinaria demostración de Carmelo frente a Alex Yanes... Jerome logró recientemente un bello triunfo por knock out en cuatro rounds... Y, tiene condiciones para darle un gran combate a Fenoy... Carmelo quiere la pelea... Su ideal es irse a New York, donde existe el dinero y la fama, y sabe que necesita varios triunfos decisivos en la Habana, para ser bien recibido por allá... Jerome no es ninguna paloma... Por eso, queremos firmarlo... Para que los aficionados de aquí puedan darse exacta cuenta de lo que vale Fenoy».

A una pregunta nuestra, sobre el ambiente pugilístico, Pincho responde:

—«El boxeo se está levantando aquí en forma convincente... El entusiasmo del público recuerda aquellas grandes temporadas de la Arena Colón... Y esto es buen augurio... Las figuras del ring que poseemos ahora no tienen el colorido de antes, desde luego... No hay un Lalo Domínguez, ni un Enrique Ponce de León, ni un Kid Charol... Y mucho menos un Kid Chocolate... Pero, los muchachos son buenos... Tienen condiciones... Y esto gusta a los fans».

«En el bout Jerome-Fenoy han de verse grandes cosas... De Fenoy poco hay que agregar a lo que todo el mundo conoce ya... Jerome es conquistador de Vince del Orto; y Vince, como todos saben, derrotó a Baby Louis y a Pedro Medina en la Habana».

«Para muy pronto tendremos otras sorpresas para los fanáticos». «Presentaremos a Juan Caballero, un nuevo astro español, que tiene victorias impresionantes sobre Lamela, Primitivo, Pellicer, Villalba e Iglesias». «Y, tendremos oportunidad de admirar al chileno Carabante, que está firmado desde hace tiempo para enfrentarse con Joe Legón».

«Legón debe volver a Cuba para cumplir con sus admiradores de aquí. Tampa le está ofreciendo peleas de interés. Pero, Tampa no podrá pagarle nunca lo que le ofrece la Habana. Y esto debe hacerle retornar». «Su primer combate aquí será contra Carabante, que espera solamente la orden de partida para irrumpir en nuestros cuadriláteros. Y tengan ustedes la seguridad de que un bout entre Legón y Carabante será suficiente para llenar de bote en bote el Palacio de los Deportes».

Pincho dice también que en el verano se presentarán muchas peleas de interés entre los astros que salieron de los Guantes de Oro, y anuncia el viaje de distintas estrellas de la Florida para enfrentarlas con Pedro Poey, Guillermo Barrios, Pedro Martínez, Safora y otros chicos más, que constituyen en estos momentos el grupo más fuerte de los novatos del ring.

PENTATHLON JUVENIL

Ya faltan muy pocos días para que expire el término de presentación de las inscripciones de nacimiento con que los aspirantes a participar en el Primer Pentathlón Juvenil, tienen que presentarse para ser inscriptos.

El entusiasmo de los juveniles crece por día, ahora mucho más con la noticia de que hay disponibles nada menos que sesenta medallas de oro, plata y bronce para los primeros de cada evento en cada categoría. Casi todos los colegios estarán representadas en estas competencias en que los atletas tienen que participar obligatoriamente en cinco eventos de distinta índole. Los nadores de cada categoría dejarán demostradas sus amplias cualidades, pues no solamente las pruebas exigen una admirable preparación física, sino que teniendo que competir contra tiempo y ejercicio, pondrán a prueba también sus cualidades de muchachos corajudos y de fibra.

La Escuela José Miguel Gómez presentará un entry de empuje, muchos de cuyos componentes son bien conocidos de la afición deportiva. Barbería, Sáenz, Pineda, Godoy, Rumbau, Cabañas, Modesto Jiménez y otros, pondrán muy alto el nombre de la Escuela Municipal

Juegos amateurs el día 14 en el Stadium, Vedado y Cubaneleco

SPORTS DIARIO DE LA MARINA SPORTS
PAGINA CATORCE LA HABANA, VIERNES, 12 DE ABRIL DE 1940 AÑO CVIII

SUFREN LESIONES LOS PLAYERS DEL NEW YORK YANKIS

No se sabe si Flash Gordon podrá iniciar la temporada en su puesto de segunda base

LYNCHBURG, Va., abril 11. (AP) —Lo que ningún club de la Liga Americana ha podido hacer—desbaratar a los Yankees—lo están logrando los accidentes.

Según noticias oficiales que se tienen aquí, Joe Flash Gordon, famosa segunda base del club, tiene el tobillo en pésimas condiciones y es muy fácil que no pueda iniciar la season en su posición habitual. Lo mismo ocurre con el outfielder Jake Powell, que sufrió grandes lesiones en la cabeza, tratando de capturar un fly ayer. Además, Lefty Gómez tiene la rodilla hinchada, no pudiendo apoyarse bien para lanzar. Y, el outfielder Keller se queja de dolores en el hombro.

Los Yankis han tenido suerte durante 4 campañas seguidas. No han sufrido la pérdida de ningún player regular en ese tiempo. Pero, este año pueden experimentar serios contratiempos y ello puede permitir al Boston y al Claveland la oportunidad de levantarse para ganar.

Los fanáticos de baseball de Washington, que no han perdido un juego desde 1920, han recordado con cariño al veterano Ricardo Torres, que fué catcher del equipo Senatorial en esa temporada, al conocer a su hijo Gilberto, que viste ahora el uniforme de los Nats. Gilberto, aunque considerado la mejor tercera base de su país, está haciendo el grado como pitcher.

Billy Herman y Santely Hack iniciarán la temporada con brios, tras de haber experimentado una simpática reacción en sus porcentajes al bate... Melvin Ott sigue perdiendo average al bate... Ahora no pasa de los .200, habiendo fallado muchas veces en 65 excursiones que ha hecho al plate... Paul Derringer no pitcheará más hasta el inicio de la temporada... Después de haber comenzado lentamente, Paul ha ido entrando en forma y ahora luce O. K. para pitchear en su estilo acostumbrado...

LAS CUADRAS DE DOÑA ELENA PUMARADA Y EL DR. GRAÑA, EMPEZARON EL MITIN A GRAN VELOCIDAD

Don Pepe Gavidia, el Dr. Rodríguez León y otros entrenadores el cambio de una temporada a la otra, se ha producido Fueron anunciadas las bases para el Gran Concurso de estrellas del mitin invernal, todavía no han hecho la cruz.—En la natural transformación en la forma de diversos pur sangs.—Seleccionistas que se inicia mañana.—Otros comentarios hípicos

Por «SALVATOR»

Múltiples son los fanáticos que al concurrir al Hipódromo tras el corto interregno que separó la función final de la temporada invernal del inicio del mitin de Verano, llegaron confiados en la seguridad de que había de mantenerse el mismo estado de cosas anterior, sin que fuera necesario para acertar el ganador de cada justa otra maniobra que la de fijarse en los caballos que portasen las sedas de Don Pepe Gavidia, Rodrigo Gómez o el Dr. Francisco Rodríguez León.

En efecto, si recordamos los acontecimientos en el sector hípico durante el Invierno, forzoso resulta señalar hacia la tremenda carga dada por los ejemplares de Gavidia en las últimas semanas del mitin que regenteaba Albertico Levey, que teniendo siempre un muy sano respeto al sucesor de «Smoky Joe» Wood, llegó hasta a emocionarse cada vez que Esteban Esqueu le llamaba la atención sobre la presencia en una carrera de algún abanderado de «Panamá Joe».

No era para menos, ya que el mérito se aprecia en los hombres de todas las razas y climas, y Levey había sido testigo presencial de como caballos de prosapia eléctrica como Last Romance y Balios, que habían sido descartados por caballistas yankees de apellidos tan poéticamente napolitanos como el de Sorrentino, respondían en sus primeras salidas a las baladas que a base de violín, flauta y pifanos les toca a los oídos Gavidia.

Decreto-Ley

Después que el veterano criador criollo metió por la varilla en su debut a ejemplar tan mañoso como Maenomic, que manejado por Falero hasta le corrió derecho sin tendencia alguna a torcerse en el curso de la recta, firmó un Decreto-Ley, poniendo a Gavidia en la misma categoría de Hitler, Mussolini, Stalin y demás componentes de la flora y fauna mundial, condenándole a que sus ejemplares salieran cotizados como favoritos en todas sus apariciones en la pista.

Gavidia, que empezó con verdaderos pencos el mitin invernal, se había hecho de unos cuantos caballos al estilo de George Alexandra, y metiendo ganadores por la varilla con donosura y unción, se convirtió, merced a una gran racha final, en el mayor ganador de premios de la temporada, posición que compartió con Rodrigo Gómez y su trainer fantasma Don Sergio Macías.

La cuadra de Gómez, todo lo contrario de Gavidia, le sopló la suerte por ráfagas, teniendo un soberbio comienzo por los éxitos de Fairemus y Totín Home; pasando por una calma chicha a raíz de ser pateado el gran aprenzis Oscar Falero por Titanical, y volviendo a tomar velocidad las sedas anaranjadas en cuanto aquel logró reponerse y tornar a brillar en la silla.

El Dr. «Pancho» Rodríguez León fué cosechando premios consistentemente, sin alternativas, teniendo en definitiva una temporada soberbia que le permitió ocupar el tercer lugar en la lista de los propietarios ganadores.

Buenos muchachos

Don Carlos de la Cerda al frente del South-American Stable, Mongo Díaz con los jamelgos de Mrs. Cooper y Albertico Jardon encasillando a Spanish Charm y otros portadores de las sedas moradas, cargaban con cualquier otra carrera que se escapase de las fauces a la gran trilogía.

Así pues, con estos antecedentes, nada de particular tiene que fueran sorprendidos los puntos y comas, al ver que cambiaba radicalmente el pasado sábado la decoración, empezando a hacer de las suyas los abanderados del Dr. Claudio Graña y Doña Elena Pumarada de García Santiago, habiéndose adjudicado el primero tres justas con Ken-s Mom, Al Carlys y Oawood Belle, y metiendo la segunda por la varilla al popular Fez y a Spoiled Bey.

El cambio es natural, pues si así no sucediese, se tornaría monótono el deporte, y tampoco podrían subsistir las cuadras poco afortunadas, que aguantan el chaparrón en espera de que vengan tiempos mejores.

Sin embargo, los buenos entrenadores tienen la manía de aferrarse a la guanábana en cuanto le toman gusto, por cuyo motivo pueden los fanáticos tener la seguridad de que los ganapanes de Gavidia, Dr. Rodríguez León, Don Carlos de la Cerda, Mongo Díaz, Jardón y otros ases, pronto dejarán sentir su presencia en las futuras actividades de nuestro Hipódromo.

El concurso

Comprobando lo dicho por nosotros en la crónica de ayer, podemos afirmar que el Concurso de Seleccionistas ha de dar comienzo mañana sábado, con reglas similares a las que estuvieron en vigor durante el Invierno.

Para el sábado se ofrecen Cien Pesos, que serán ganados por aquel que acierte los seis primeros triunfadores del programa, dividiéndose la bolsa entre los empatados en el caso de surgir este estado de cosas.

Para el domingo habrá aumentado a Doscientos Pesos la parada, si nadie acertase la «media docena», y la suma disponible debe corresponder al que escogiese el mayor número de ganadores, pasándose al capítulo de placés o hasta el de shows si fuera necesario para romper el empate.

El programa tendrá su consiguiente cupón, que deberá depositarse en el buzón preparado al efecto cinco minutos antes de correrse la carrera inicial del día.

Tienen pues la palabra los descifradores de jeroglíficos.

JOHN WOODRUFF ESTABLECE UNA NUEVA MARCA

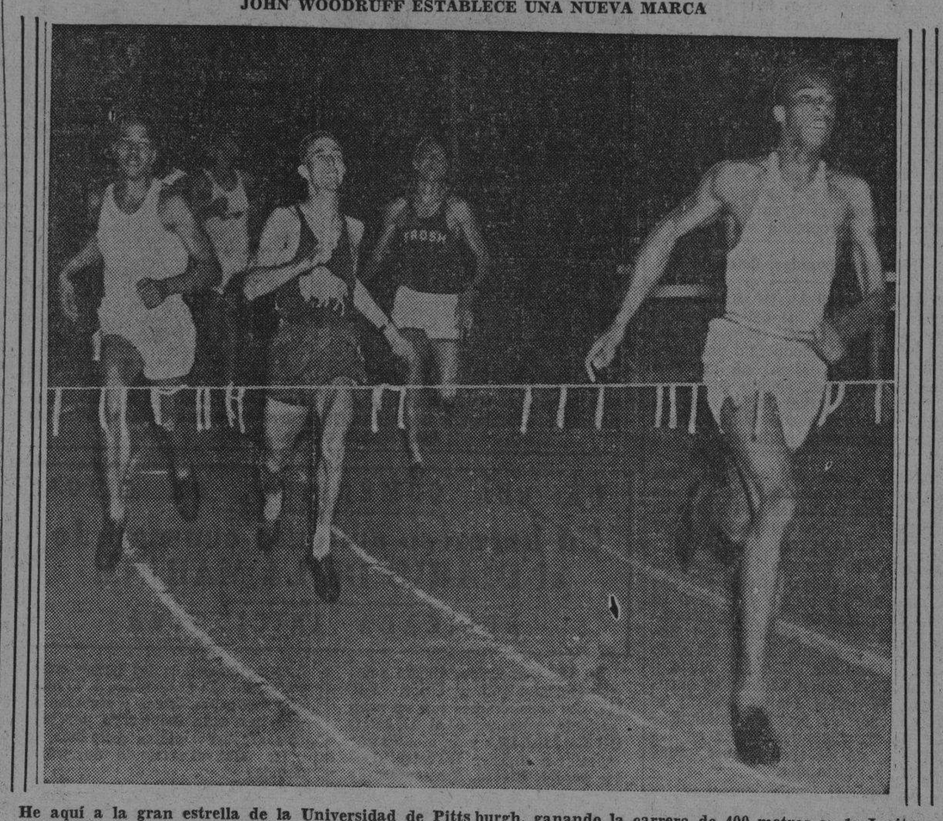

He aquí a la gran estrella de la Universidad de Pitts burgh, ganando la carrera de 400 metros en la Invitation Track Meet de Compton, California. Woodruff estableció un record para la mencionada competencia, haciendo la distancia en 46:8 segundos.

VENCIO EL INSTITUTO DE LA HABANA EN LAS ELIMINACIONES VERIFICADAS AYER PARA EL TRACK MEET NACIONAL

Los discípulos de Waca Estévez triunfaron en doce de las dieciséis pruebas efectuadas. Diego Echemendía, Castro Pulido y Baltar los más distinguidos

Por GABINO DELGADO, Jr.

Las «avispas» del Instituto de la Habana que entrenara con gran eficiencia Waca Estévez, barrieron ayer en los eventos correspondientes a las eliminaciones de la provincia de la Habana del III Fielday anual de los Institutos de la República. De 16 pruebas efectuadas, los muchachos de Waca obtuvieron 12 primeros lugares, logrando además 7 segundos y 16 terceros, para hacer un total de 25 clasificaciones, incluyendo en ellas el relevo de 4 x 100. Todo esto les dió una puntuación de 87.

El Instituto de la Víbora, que fué segundo, logró 39 puntos, producto de tres primeros lugares, seis segundos y 6 terceros. Vedado con 11 y Marianao con 6 fueron los siguientes.

Diego Echemendía, Ramón Baltar y Remigio Catro Pulido, todos de la Habana, fueron los atletas más sobresalientes en la tarde. Echemendía se impuso en los 800 metros, haciendo una brillante carrera y aceptando la batalla que le ofreció durante todo el trayecto su compañero de equipo Felipe Llanio, marcando un nuevo record al cronometrar 2.6-6|10. Más tarde ocupó el primer lugar en los 1,500, superando nuevamente en interesante batalla al prometedor Llanio.

Castro Pulido ganó los 300 metros con obstáculos, el salto alto, el triple salto, fué segundo en salto largo e integró el team de relevo ganador y Ramón Baltar no tuvo contrario de consideración ni en 100 ni 200 metros planos y finalizó en perfectas condiciones el relevo.

En todos los eventos se registraron batallas de gran interés y el field day fué animado en todo momento. Un público numeroso se congregó en el Stadium Caribe para presenciar las pruebas.

Los resultados fueron:

70 metros, obstáculos altos

N. Gómez, IH.
O. Tapia, I. Víbora.
A. Fernández, I. Víbora.
Tiempo: 10-4|10.

800 metros planos

D. Echemendía, IH.
F. Llanio, IH.
E. Cartahaya, I. Víbora.
Tiempo: 2.66|10.

100 metros planos

R. Baltar, IH.
F. Alfonso, IH.
M. Durañona, IM.
Tiempo: 11-2|10.

300 metros obstáculos medios

R. C. Pulido, IH.
A. Fernández, I. Víb.
E. Lillasuso, IH.
Tiempo: 41-3|10.

400 metros planos

C. Figueroa, IH.
J. Fuentes, I. Víb.
S. Cárdenas, I. Víb.
Tiempo: 54-7|10.

200 metros planos

R. Baltar, IH.
C. Figueroa, IH.
M. Beausoleil, IH.
Tiempo: 23-7|10.

1,500 metros planos

D. Echemendía, IH.
F. Llanio, IH.
A. González, I. Víb.
Tiempo: 4.50-8|10.

Shot put, 12 libras

N. Gómez, IH., 43.9.
T. Gacio, I. Víb., 41.9-3|4.
M. Labrit, IH., 41.8-3|4.

Jabalina

A. Costa, IH., 142.20-1|2.
M. Labrit, IH, 141.4.
O. Tapia, I. Víb., 139.10-1|2.

Martillo, 12 libras

J. Rodríguez, I. Víb. 110.3.
M. Labrit, IH. 97.3.
H. Coto, I. Víb., 89.5.

Disco

B. Pita, I. Víb., 110.6.
J. Rodríguez, I. Víb., 92.4.
H. Villanueva, IH, 89.6.

Salto largo

A. González, IN., 20.6-1|8.
R. C. Pulido, IH, 20.3-1|4.
A. Fonts, I. Víb., 18.9-3|8.

Salto alto

R. C. Pulido, IH., 5.9-1|2.
A. Sonts, I. Víb., 5.9-1|2.
A. Guntin, I. Víb., 5.9-1|2.

Triple salto

R. C. Pulido, IH., 40.7.
A. Guntin, I. Víb., 4.2-1|2.
M. Padilla, IH., 38.4-1|2.

Garrocha

J. Platas, I. Víb., 9.3.
R. Fonts, I. Ved., 9|2.
R. Padilla, IH., 9.2.

Relevo de 4 x 100

Team del Instituto de la Habana, integrado por Remigio Castro Pulido, Flores Alfonso, Carlos Figueroa y Ramón Baltar. Tiempo: 46 flat.

Team del Instituto de la Víbora

Puntuación

Instituto Habana	87
Instituto Víbora	49
Instituto Vedado	11
Instituto Marianao	6

En un cambio de impresiones celebrado entre los delegados de los Institutos competidores se acordó fijar la fecha del 19 de los corrientes para las eliminaciones de la Zona Occidental, en la que competirán los atletas antes relacionados y los del Instituto de Artemisa, única inscripción de la provincia de Pinar del Río. Las eliminaciones citadas se llevarán a efecto en el Stadium de la Universidad, comenzándose a las 3 de la tarde, siendo gratis la entrada.

LIGA SOCIAL DE AMATEURS

A reserva de hacerlo por conducto reglamentario, se cita por este medio a los señores que integran los Comités Ejecutivos de este organismo y de las Federaciones Nacionales de Amateurs de Natación, Diving, Luchas, Levantamiento de Peso y Deportes Ecuestres, para las sesiones que deben celebrarse en la noche del próximo viernes doce (12—comenzando a las nueve (9)—en el local de Lagunas, 325, bajos, entre Gervasio y Escobar, con el objeto de considerar el ingreso de dichas asociaciones como miembros de la «Confederación Deportiva Amateur de Cuba», que ha de crearse, y ante cuyo organismo deberán representar la Liga Social y las mencionadas Federaciones las siguientes afiliaciones internacionales: Federación Internacional Amateur de Basketball, Federación Internacional Amateur de Luchas Federación Internacional Amateur de Handball y Volleyball, Federación Internacional de Levantamiento de Peso, Federación Ecuestre Internacional, International Water Polo Board, International Diving Committtee.

Gerardo COYULA,
Secretario.

ENTRE CAZADORES

—Práctica del team.
—Preparativos de viaje.
—Las próximas tiradas.

La Directiva del Club de Cazadores del Cerro ha acordado que en las competencias de platillos de la temporada, tiren conjuntamente los cinco hombres que todos los años forman el equipo de esa sociedad en las competencias que se celebran en Miami y Jacksonville. La medida la encontramos acertada, porque ello contribuye al team work necesario en todo conjunto. El domingo se hizo la primera prueba, y el resultado no pudo ser más satisfactorio: José María Cuervo y el Capitán Pablo Cruz, rompieron 50 de 50; Rodrigo Díaz, sólo falló un platillo y Frank Steinhart también realizó una buena performance. Ese día no tiró el Dr. Serafín Quesada.

Y esperamos que los muchachos continúen demostrando su «fufirismo» en el tiro.

Y la recholata de este año parece que va a ser por todo lo alto, porque según hemos oído decir, hay dos o tres, entusiasmados para ir a tirar a Vandalia, que es como decir las Grandes Ligas del Tiro, después de terminar las competencias en Miami y Jacksonville.

El Dr. Ojeda, Carlos Quintero y el Dr. Serafín Quesada ya están haciendo los preparativos de esa «jira.»

El próximo domingo toca en turno tirar la quinta jornada del schedule, que fija los siguientes premios:

Platillos.—Por el premio de la Casa del Perro.

Revólver.—En opción al trofeo donado por el Dr. José Castro Palomino.

Rifle.—Por el premio que dona Ramón Avellanal.

Skeet.—Optándose por el premio de José A. Mejer.

Pichón.—Por el premio de la Havana Electric.

Lo que dijimos ayer del match entre «Científicos» y «Malatobos», ha entusiasmado a los muchachos. Don Fermín Méndez Neira, sigue llorando para ver si consigue una ventaja de treinta platillos en lugar de 25, pero los contrarios se han cerrado a la banda, y dicen que ni uno más de 25.

Lo cierto es que hay más animación, y todo hace presumir que muy pronto se efectuará la tirada, y por cuyo resultado se sabrá quiénes serán los que pagarán el almuerzo.

PRACTICA HOY EL ADC

Hoy, a las 4, practicará el Club A.D.C. en los terrenos de Belot.

Además tendremos junta con los players y manager.

SORTEOS BENEFICOS

630
730 252

MAÑANA, SABADO, OFRECERAN BUEN CARTEL BOXISTICO

Kid Guarina peleará en uno de los bouts a seis rounds. Roberto Ferrer y L. D. Cruz

Pedrito Martínez tendrá mañana oportunidad de ofrecer una nueva demostración de sus adelantos en el ring. Hasta ahora, cada vez que el ex amateur de los «Guantes de Oro», ha salido al ring, primero contra semi profesionales y después frente a los profesionales, el triunfo le ha sonreído. En cada pelea se ha podido advertir sus adelantos. Y la verdad es que luce en forma tan estupenda que por eso se le ha puesto ahora como contrario a Esteban González, el Guajiro Salvaje, que es uno de los que más fuerte pegan en su peso, y de los que también tienen mayor poder asimilativo. El encuentro de Pedrito Martínez y Guajiro Salvaje, sería uno de los bouts interesantes del cartel popular que se ofrecerá mañana en el ring de la Arena Cerveza Cristal, a base de treinta centavos la grada.

Roberto Ferrer y Luis Díaz pelearán en el semifinal a seis rounds. Otro encuentro de acción, pues se trata de dos muchachos que pegan duro y de los que no dan tregua apenas suena la campana del primer round.

Otros dos encuentros a seis rounds, también muy buenos. En uno de ellos, Sergio Nápoles (Kid Guarina) y «El Indio», Oscar Torres. Se temía que el primero de estos muchachos no peleara, porque se corrió el rumor de que se había sacado la lotería, pero ayer lo vimos en la Asesoría de Boxeo de la DGND, y nos dijo que ni siquiera se había sacado un terminal. La otra pelea será la de Reinaldo Puentes Pí contra Félix Vallín.

Y en el primer preliminar de la noche, a cuatro rounds, Carlos Chirino y José Martínez.

Una velada interesantísima ya que en el cartel figuran nada más que muchachos que se fajan de campana a campana, y cuando chocan tipos de boxeadores de esta clase entre sí, siempre ofrecen encuentros de emoción.

CELEBRAN LOS EMPLEADOS DE LA DGND CON UN BUEN ALMUERZO EL CARNAVAL

La terminación del II Carnaval Deportivo, será celebrada por los funcionarios y empleados de la Dirección General Nacional de Deportes, con un espléndido almuerzo que tendrá efecto el próximo sábado, a las 12 m. en los jardines de la cervecería «La Polar».

Acto sencillo, donde fraternizarán todos los que contribuyeron al éxito del II Carnaval Deportivo, liquidando con un enorme saldo de positivos éxitos, es ése: el de una prueba de afecto y de solidaridad, su único carácter. En lo cual radica, seguramente, su importancia.

El coronel Mariné, Director General, ha suscrito su cubierto y ha prometido su asistencia.

EL FUERTE CONJUNTO MATANCERO HARA SU DEBUT vs. EL PILAR

Los más notables players de amateurismo están envueltos en la gran competencia

Por PEDRO GALIANA

Puesta en marcha la temporada de baseball mañana sábado por la tarde, con una gran fiesta inaugural que reunirá cuanto vale y brilla de nuestro mundo amateur en el Stadium Caribe, el domingo por la tarde se brindarán en la Habana tres programas ordinarios que servirán para presentar a los fans las ediciones de 1940 de 12 novenas distintas. Y sobre estos teams que vamos a decir, precisamente, dos palabras...

EN EL STADIUM CARIBE

En el parque de los estudiantes se brindará un doble header interesante. El team de la Universidad jugará con el Yara, a primera hora; y el Atlético se verá con el ADC, después.

Ambos encuentros deben resultar interesantes. Los Caribes tienen en sus filas bateadores de empuje como Napoleón Reyes, el Güinero Pérez, Tatita Hernández, Morales y el Polacero Díaz. El Yara cuenta con material joven, rápido, que se embasa con cualquier cosa que conecte por el infield Los Caribes tienen un buen pitcher para el partido de apertura, Tavo Vega, cuya curva hace daño en la Universidad Los Yaristas esperan mucho de Guasa García, que es uno de los mejores lanzadores que tiene hoy día el amateurismo.

En el match del ADC y el Atlético, el team de Graupera será sometido a una prueba difícil. En este primer encuentro no le jugarán el ADC sus ases de la temporada. Nos referimos a Pazos, Galate Gómez, Ferrer, y los demás. Pero, Camarero Vázquez cree tener lo necesario para ganar y se propone entregarle el bout a Juanillo Mendizábal, que durante temporadas ha sido el némesis de los anaranjados. Estos cuentan con un team joven, bastante tierno, que bien manejado por León Rojas puede dar una agradable sorpresa a los fans. León dependerá casi con seguridad de Santiago Ulrich, y si éste cinco lanza como puede, nadie debe asombrarse si los Atléticos arrancan con pie derecho.

EN EL VEDADO PARK

El doble header del Vedado incluye estos dos games:

1:45 Regla vs. Cárdenas.
4:00 Marina vs. Vedado.

En el primer match se registrará el mejor combate. Los reglanos creían tener el triunfo asegurado hasta hace pocos días; pero, enterados del sensacional triunfo de los Cardenales frente al Hershey, han cambiado de opinión, y ahora no hablan en tono tan afirmativo. Le han cogido un pequeño respeto al Cárdenas, y se propone jugarle con cuidado para evitar que los ahijados del Maese Otero les hagan pasar un susto grande en el field.

En el match Vedado vs. Naval, deben ganar los Marinos. Tienen mejor team y cuentancon ols servicios del pitcher Echevvarría. Pero, el Vedado no se da por vencido fácilmente y dará que hacer hasta el último momento. Antes de ponerse en marcha este match se hará un minuto de silencio a la memoria de Sopa.

EN CUBANELECO PARK

Aquí se registrará la primera presentación en la Habana del formidable conjunto del Deportivo Matanzas, que ha despertado el interés general por sus frecuentes y decisivas victorias de la primavera. Los matanceros traen su equipo completo, y esperan retirarse nuevamente a su ciudad con la primera victoria de 1940. El team cuenta con aceptable fielding, buena dirección y un battting terrible. Su punto débil es el pitching, y Benigno Pérez se considera lo suficientemente bueno para dominar al team de la Sociedad El Pilar, que será su oponente.

El programa de estos terrenos es:

1:45 Cubaneleco vs. Loma.
4:00 Matanzas vs. Pilar.

En el match de los eléctricos y bolshevikes se jugará pelota excelente, siendo los primeros favoritos para ganar.

En el interior de la isla se efectuarán otros dos encuentros interesantes. El Teléfonos trabajará en Cienfuegos, donde tendrá que vérselas con Conrado Marrero y el Fortuna irá hacia Artemisa.

DEPORTIVO CALABAZAR Y SANTIAGO EN INTERESANTE GAME EL DOMINGO 14

SANTIAGO DE LAS VEGAS, abril 10.—El próximo domingo 14, tendrá lugar en el Stadium Santiago, un interesante juego de baseball, entre el Deportivo Calabazar y el team local Santiago que dirige Chilo Martínez.

Para este encuentro existe gran animación entre los fanáticos locales y en Calabazar de donde vendrá una gran excursión.

Santiaguito Ulrich, ocupará el box por los visitadores y un buen pitcher será el seleccionado por Chilo para ir a la lomita en la seguridad de anular a sus contrarios.

Manuel Perera,
Corresponsal.

M.E.C.D. 2016

RETORNA EL DIZZY A CHICAGO, ABONANDO LA MULTA IMPUESTA

FIGURAN EN LA GRAN COMPETENCIA DE LOS CIEN KILOMETROS LOS CICLISTAS MAS NOTABLES

La Asesoría de ciclismo y patines de la Dirección General Nacional de Deportes, ha designado a las personas que actuarán como oficiales el domingo próximo en la discusión del Campeonato Nacional de Ciclismo de cien kilómetros en pista por equipos que se llevará a efecto en el gran Stadium Cerveza Tropical, comenzando a las dos de la tarde.

En esta justa tomarán parte los mejores ciclistas de Cuba que optarán por el trofeo donado el año pasado por el coronel Batista, y que pasará a ser propiedad del Club que lo conquiste durante tres años, no siendo necesario que sean consecutivos.

Para la competencia a la cual nos referimos llegará a la Habana el equipo del Club Ciclista «Phillips Rambler» de Cienfuegos, que participará en la discusión del campeonato de Ciclismo de cien kilómetros en pista por equipos. Dada la importancia de la carrera y por el inusitado interés que la misma ha despertado entre todos los aficionados amantes del deporte del pedal, se espera que miles de fans concurran el domingo al Stadium Tropical a presenciar esta interesantísima prueba ciclista que asegura una vez más el auge extraordinario que ha tomado el ciclismo en Cuba, bajo la organización de la D. G. N. D.

Para esta justa se ha registrado un entry numeroso de atletas del pedal. Las inscripciones de acuerdo con la convocatoria que fué lanzada, quedaron cerradas en la mañana de ayer a las 11 a.m.

LOS CLUBS INSCRIPTOS

Los clubs que se han inscripto para la discusión del Campeonato Nacional de Ciclismo son los siguientes: «Gran Express», «El Marino», «Universal Cycle», «R. S. A.» «Phillips Rambler de Cienfuegos» y un equipo de corredores libres.

Se aleja del campeonato el que pierda el domingo entre Juventud e Iberia

SPORTS — DIARIO DE LA MARINA — SPORTS

AÑO CVIII — LA HABANA, VIERNES, 12 DE ABRIL DE 1940 — PAGINA QUINCE

AMATEURS ACES por DAN

—Cordeiro puede ir al box.
—Ealo sigue en el Fortuna.
—Macías le pitcheará a Matanzas.

Miguel Angel Cordeiro —y, no Para— puede recibir la designación del Club Fortuna para detener al Artemisa en el primer partido de la temporada... Parrita ha pitcheado brillantemente en todos los matches de exhibición en que ha figurado: pero, últimamente se quejaba de fuertes dolores en el costado y puede que esto guíe a Cordeiro a la sustitución, escogiendo mejor a su hermano menor, que se distingue precisamente por su habilidad en dominar a los rivales del Fortuna en terrenos del interior... Hablamos ayer con Espinosa Ealo, y el valioso inicialista no asegura que no hay nada de cierto en el rumor circulante de que va a jugar en el team de la Policía, de las Fuerzas Armadas... «La noticia es nueva para mí»—nos dijo Ealo cuando le telefoneamos ayer al club Fortuna, donde un grupo de players discutían las posibilidades del conjunto en la gran temporada de amateurs que se inicia mañana.

o O o

Artemisa depende mucho de lo que haga el pitcher Costa este año.. El team se ha construído a su alrededor y si el muchacho responde, la novena dará que hacer a los líders... Advertencias: No conviene muy bajo las acciones del Yara... La novena de Felo Córdoba batea, y tiene una gran combinación de doble plays cerca de la segunda esquina... Si Guasa García pitchea en forma, los patriotas no serán mansas palomas... El Teléfonos verá en acción un club Cienfuegos muy distinto al del año pasado... Pata Jorobá ha hecho un brillante trabajo en la dirección, y se ve que ha mejorado a los muchachos... Otra cosa Conrado Marrero está pitcheando mejor que nunca, y con su valiosa curva ha de marear a más de un hitter de fama en los amateurs.. El team de Palencia tendrá un buen chance de ganar, empero... Juanito Decal pitcheará ese día... Y Decal siempre ha pitcheado bien cuando ha salido al box en su ciudad natal.

o O o

El Pilar espera darle una sorpresa al Matanzas con el pitcher Macías que —según declara Armando García, su activo delegado— le tiene tomada la medida a los muchachos de Viera... El equipo del Deportivo vendrá a la Habana con una numerosa excursión, ya que necesitará de voces de aliento, amigas, en las graderías, al hacer su primera visita a la Habana... Por el Vedado pitcheará Mamel Castellanos, y el mismo Portela nos asegura que el joven atleta está perfeccionando el lanzamiento que tanta gloria le dió a su padre... El Regla tiene dos pitchers nuevos que presentarle al Cárdenas, pero, lo más probable es que dependa de Niño Corbo, que siempre se distingue en los matches inaugurales... Jugando en el Vedado, nada tiene de particular que Cuervo, formidable slugger, (uno de los mejores del amateurismo), envíe la pelota por encima de las graderías por un home run... En el Stadium se verán el domingo los dos amores de Chichí Córdova: El Yara y la Universidad... Y en el Cubaneleco actuará el equipo que tanto ilusiona a Mr. Wheeler.

o O o

Los que deseen celebrar este año competencias particulares de natación tendrán que buscar la piscina con lupa... El Vedado Tennis ha acordado, por medio de su junta directiva, no concederle el tanque a nadie... Y el Cubaneleco pide 100 pesos de alquiler por el suyo... Ahora el colegio La Salle ha decidido dar sus competencias anuales en el pool del Hotel Nacional... Orlando Alvarez Barquín y Titó Silverio están muy atareados en estos días organizando el team de la Universidad, que ambos esperan imponga algunos records en la próxima campaña de la Unión Atlética de Amateurs... Oscar Martínez Conill dará a conocer las actividades del Vedado Tennis la próxima semana... Mientras tanto, en la DGND preparan un programa interesante: y basta que usted sostenga algunos minutos de conversación con Perico Miranda o Alberto Néstor Coronado para que se ponga al corriente de cuanto ha de ocurrir en el futuro...

MUY ANIMADO SE VERA EL CLUB NAUTICO DE MARIANAO EL PROXIMO DOMINGO, 14

Los amplios salones del progresista y simpático «Club Náutico de Marianao», serán escenario el próximo domingo, día 14, de una animada fiesta bailable, que ha organizado con todo esmero la entusiasta y dinámica Directiva que preside el estimado caballero Carlos A. Fernández Campos.

En este te bailable del domingo, que comenzará a las seis de la tarde, actuará la orquesta Riverside, con un excelente programa musical.

Ya se vienen haciendo los preparativos para la fiesta inaugural de la temporada de verano, que este año promete ser más divertida, dado el entusiasmo existente entre la juventud.

Esta fiesta del domingo, como todas las que celebra el «Club Náutico de Marianao», será exclusivamente para los socios.

SERA MAÑANA LA GRAN EXHIBICION DE CAPABLANCA

La competencia tendrá lugar en los salones del popular Club Cubaneleco, en 17 y M

Por Armando Bucelo

Muy poco tiempo falta, puede decirse que horas solamente, para que se efectúe el grandioso acto ajedrecístico que tendrá efecto mañana, día 13, en el Club Cubaneleco a las nueve de la noche, donde disfrutaremos los amantes del juego-ciencia de verdaderos momentos de emoción. Capablanca una vez más le dará a la afición la oportunidad de competir con él en el tablero de 64 casillas una partida instructiva e interesante y sin duda alguna, —teniendo en cuenta los grandes conocimientos y pericia del genial maestro que ha de poner en práctica en el transcurso del evento— se contemplarán momentos muy interesantes que nos proporcionarán horas de gran satisfacción; en fin, que puede asegurarse de antemano que encontrándose nuestro compatriota en admirables condiciones, nos ha de brindar una brillante noche.

El entusiasmo que existe da lugar, como es natural, a que se espere con gran ansiedad la exhibición porque la mayoría de los tableros serán ocupados por estrellas del ajedrecismo nacional y se distribuirán de manera que en cada mesa juegue un «patriarca» de los que hay que jugarle con mucho cuidado, lo que dará motivo a una gran labor algo difícil para Capablanca y únicamente su talento y recursos ajedrecísticos podrá superar la calidad de juego que han de presentarle los aficionados.

El Club Cubaneleco gentilmente le proporcionará a cada jugador que asista al acto la satisfacción de enfrentarse con el gran maestro y los señores Mantecón y Figueredo se sentirán muy satisfechos de la gran obra por ellos efectuada al lograr la realización de esta exhibición.

La Federación Nacional de Ajedrez de Cuba, en cuyo beneficio se celebran estas simultáneas, inicia su cadena de triunfos con gran entusiasmo. Corzo, Capablanca, Figueredo Romero y Blanco en unión de Adler, Gelabert, Florido, González, Arriandiaga, Cónsul Peraza, Valderrama, Quesada, Fernández Valdés, Sedano, Héctor Peraza, Roselló García, (padre e hijo), Nogueras, Pedro I. Pérez, Palacio, Agüero Eguileor, Jalil, Pompo, Bermúdez, etc. etc. y el que suscribe formaron esta Asociación que hoy se enorgullecen de su obra con la compenetración completa de todos ellos, sintiéndose sin rencores y con el deseo sincero de acoger en nuestras filas a todos los ajedrecistas que simpaticen con nosotros y deseen formar parte al lado de una buena mayoría de los mejores ajedrecistas de Cuba que están prestándole sus servicios a la Federación Nacional de Ajedrez.

Invitamos por este medio a los Clubs locales y del interior de la República así como a las autoridades, deportistas, estudiantes, instituciones y asociaciones en general, al comercio y a todos los aficionados en nombre de la Federación Nacional de Ajedrez de Cuba que preside el señor Juan Corzo, para que asistan a esta exhibición de simultáneas de ajedrez el día 13, sábado, a las nueve de la noche en el Club Cubaneleco que ofrecerá el Director de la referido Federación señor José Raúl Capablanca.

NOTA: Se ruega a todos los señores que han de tomar parte en esta Sesión de Partidas Simultáneas lleven un juego de piezas de regular tamaño para facilitar la labor de la Comisión Organizadora.

JAI ALAI

RESULTADO DE LA FUNCION DE ANOCHE

Primer Partido

Martín e Iiberlucea, blancos	25
Ugalde y Quintana, azules	20

Ganador: BLANCOS.
Primera Quiniela:
Ganador: PISTON.

Segundo Partido

Pistón y Lorenzo, blancos	21
Ibarlucea III y Ugartechea, azules	30

Ganador: AZULES.
Segunda Quiniela:
Ganador: AGUIRRE.

Tercer Partido

Irigoyen III y Salazar, blancos	30
Emilio y Areitio, azules	19

Ganador: BLANCOS.

IBARLUCEA Y UGARTECHEA ARROLLARON AL ARTIFICE Y A LORENZO EN EL PARTIDO ESTELAR DEL JAI-ALAI

LA PAREJA PISTON Y LORENZO, QUEDO EN EL TANTO 21

Sólo pudieron empatar una vez en todo el desenvolvimiento del partido estelar

PRONTO DEBUTA VIZCAYITA

Por ELADIO SECADES

¡Qué poca emoción en el estelar de anoche!... Y ¡qué poco duró! Ibarlucea y Ugartechea, que frecuentemente forman una de las parejas más perdedoras del espectáculo, dejaron ayer en 21 tantos a Pistón y a Lorenzo. El Artífice en muchos momentos estuvo eliminado del peloteo. Pero fué fácil eliminarlo y ello prueba que no estaba en una de sus mejores noches. Con frecuencia el público dice que a este jugador no le han dejado inmiscuirse en la pelea y que le han quitado la pelota. Para que Ibarlucea y Ugartechea le quiten la pelota a Pistón, es necesario que el motriqueño no se sienta en la cancha como debe sentirse un pelotari de su cartel y de sus condiciones.

En el mejor encuentro del programa de ayer, sólo hubo un tanto verdaderamente interesante. Los otros, casi todos, los hizo pálidos la superioridad que en el peloteo desarrollaron el Tarzán de la selva vasca y el prepotente Joshe Luis. Ese cartón se peloteó cuando estos últimos tenían nueve por cinco Pistón y Lorenzo. Se jugó con tal calor, se devolvieron en ese momento pelotas tan difíciles, que la afición se montó en el tren del entusiasmo, convencida de que el resto de la pugna iba a ser cosa inolvidable. Pero toda la emoción del partido se redujo a ese tanto. El resto fué fácil, frío, tuvo un desenvolvimiento que favoreció a un color y aplastó al otro, que llegó dando tumbos al número 21.

Pistón ha contenido con facilidad a la fuerte pareja que le venció anoche. Ha sido esa una de las parejas que más fácilmente ha caído siempre bajo el juego amplísimo del Artífice. A Ibarlucea y a Ugartechea, Pistón les ha ganado con zagueros sacados por la intendencia de los terceros turnos del programa: Arriola, Areitió, Maguregui. Ayer con Lorenzo, el estelar no tuvo maldito color. Se desbordó el poder mayúsculo del Tarzán y de Joshe Luis, porque en realidad no encontraron oposición. El peor contrario que tiene Ugartechea, es Pistón. Por lo que cubre de revés, por lo que de revés aguanta, por lo que anda en la cancha. Porque aunque el prepotente cruce y cruce bien, el Artífice siempre se coloca debajo de la pelota y no le hace lucir. Eso, desde luego, estando Pistón bien. Estando Pistón mal, como anoche, se desborda la candela del marquinés y entonces ¿qué puede hacer Lorenzo? La realidad del estelar de anoche es esa.

En todo el partido hubo un solo empate; en el tanto 1. Después Ibarlucea y Ugartechea se soltaron sin problemas. Antes de terminar la primera decena, se jugó el tanto a que ya he hecho mención. Los cuatro pelotearon hasta el agotamiento. Lorenzo, que devolvió en su curso dos o tres pelotas muy difíciles, lo perdió, enviando el proyectil a la chapa. Después parecía que Ibarlucea y Ugartechea estaban jugando una enormidad. Y una enormidad jugaron. Pero yo insisto en que mucho menos hubiese podido, si el Artífice hubiese estado en una de sus noches tan gloriosas y tan frecuentes.

El zaguero cubano Quintana perdió el primero de la noche, en compañía de Ugalde. El muchacho necesita su tiempo. Tiene que pasar lo suyo antes de que cuajen las enormes facultades que posee. Martín e Ibarlucea se llevaron este encuentro, con una diferencia de cinco tantos. Quintana pegó algunos derechazos fortísimos. El ssuyo, como el de todos los atletas jóvenes, es un problema de paciencia.

La empresa del Frontón Jai Alai, en una campaña que tiene toda la simpatía del público, quiere ayudar a los pelotaris del patio que puedan constituir una promesa. Con los deportes, como con el teatro, no pueden practicarse ideales de exagerado nacionalismo. Pero dentro de la realidad, es muy humano que para utilizar pelotaris extranjeros que no tienen juego, se les dé trabajo a los del patio que tengan condiciones. La adquisición de Quintana ha sido muy celebrada y pronto asistiremos a otro debut, al de Vizcaya Jr., un pino nuevo del que pueden esperarse grandes cosas. Vizcayita acaba de regresar de Miami, donde actuó en la temporada de invierno. Su debut se anunciará pronto.

PROGRAMA PARA HOY

PRIMER PARTIDO, a 25 tantos: Aguinaga y Trecet, blancos, contra Ochoa y La Paz, azules. A sacar, ambos, del cuadro 10.

SEGUNDO PARTIDO, a 30 tantos: Andrés y Uriona, blancos, contra Vallejo menor y Azpiri, azules. A sacar, los primeros del cuadro 10 y los segundos, del 9 medio.

TERCER PARTIDO, a 30 tantos: Labat y Maguregui, blancos, contra Argárate y Mateo, azules. A sacar, ambos, del cuadro 10.

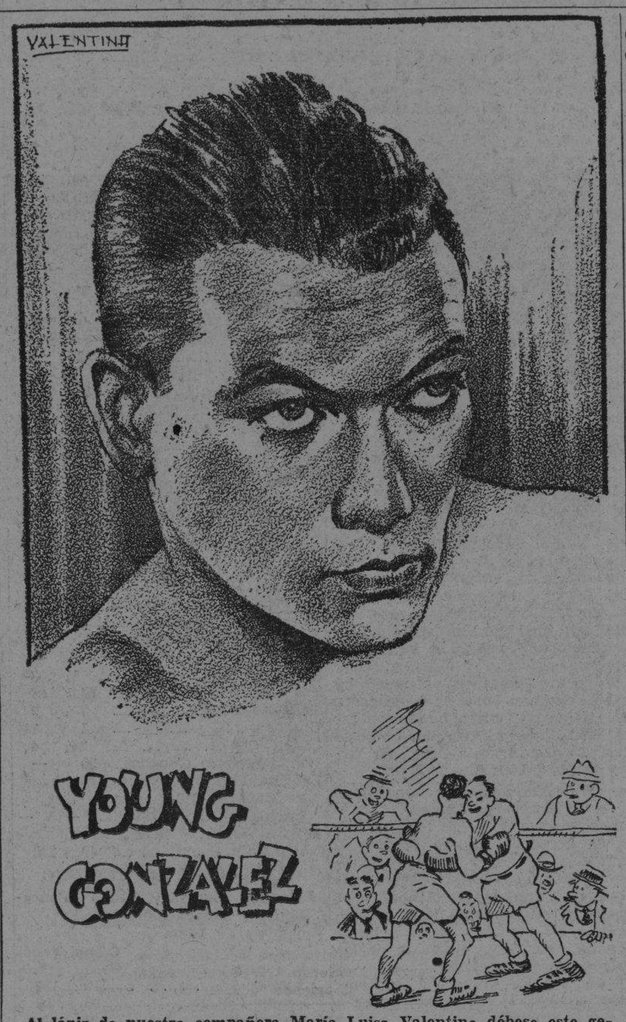

Al lápiz de nuestra compañera María Luisa Valentino débese este genial dibujo de «Young» González, el maravilloso peleador español que tan buena impresión causó en su debut frente al doble campeón Pedro Medina. La revancha acaba de ser firmada para el próximo sábado día veinte, en la Arena Cristal, presentándose esa noche uno de los mejores programas de la temporada en el cual aparecerán las más destacadas figuras del momento.

REMENTERIA CONTRA GAYARRE EN UN PARTIDO DE MUCHO INTERES, ESTA TARDE, EN EL "F. HABANA - MADRID"

Montes y «Benitín» trabajarán a todo tren en el segundo encuentro de la gran función. Otro estelar a última hora. Muy bueno el partido inicial de esta tarde en la Bombonera

Una excepcional función brinda esta tarde a los fanáticos de la pelota vasca la empresa del Frontón Habana-Madrid. Son tres partidos admirablemente bien combinados y dos quinielas de interés que se desarrollarán ante una gran concurrencia, porque nadie que guste de este deporte perderá la oportunidad de presenciar esta fiesta de alto calibre.

Comenzará la tarde con un combate en que lucharán Torres y Salvador, delanteros que se han empeñado en duelos interesantes desde hace muchos meses y que están en plenitud de condiciones. Con dos zagueros de pundonor y coraje, como Malluquiza mayor y Cubota nadie negará que el match de apertura merece la atención especial de todos los fanáticos que han de visitar esta tarde la fresca Bombonera.

Un partido estupendo habrá segunda hora. Montes y «Benitín» en un combate excepcional será uno de los detalles emocionantes de este encuentro de segunda hora. Pero es que habrá que tener en cuenta también, como otro factor de innegable importancia en el desarrollo de este match, la presencia de Gayarre y Rementería en los cuadros graves.

El Chato será el compañero del Guajirito mientras el Tenor le guarda las espaldas a Iturrino. Es decir una combinación de valores muy bien equilibrada, de tal suerte que no diremos qué color ha de emerger triunfante de la ruda batalla.

Para última hora se ha preparado otro estelar. Azpeitia será el compañero decidido de Pascau mientras que el menor de los Malluca y Uria trabajan a todo tren por el color azul. Otra pugna de gran importancia, otro combate especial, notable, reñido, que será el broche de oro con que finalizará esta gran función.

DE AYER TARDE

Primer Partido

	Tantos
Salvador y Solá, blancos	17
Pascau y Abando, azules	25

Ganador: AZULES.
Primera Quiniela:
Ganador: MALLUQUIZA.

Segundo Partido

	Tantos
Malluquiza y Epifanio, blancos	30
Onaindía y Rementería, azules	23

Ganador: BLANCOS.
Segunda Quiniela:
Ganador: PEDRITO.

Tercer Partido

	Tantos
Constante y Aníbal, blancos	14
Pedrito y Gayarre, azules	30

Ganador: AZULES.

PROGRAMA PARA LA FUNCION DE ESTA TARDE

PRIMER PARTIDO, a 25 tantos: Torres y Malluquiza mayor, blancos, contra Salvador y Cubota, azules A sacar, ambos, del cuadro 14 y medio.

PRIMERA QUINIELA, a 6 tantos: Torres, Salvador, Malluquiza mayor, Cubota, Gayarre y Montes.

SEGUNDO PARTIDO, a 30 tantos: Montes y Rementería, blancos, contra Iturrino y Gayarre, azules A sacar, ambos, del cuadro 14 y medio

SEGUNDA QUINIELA, a 6 tantos: Pascau, Iturrino, Malluquiza menor, Uria, Azpeitia y Rementería.

TERCER PARTIDO, a 30 tantos: Pascau y Azpeitia, blancos, contra Malluquiza menor y Uria, azules. A sacar, ambos, del cuadro 14 y medio.

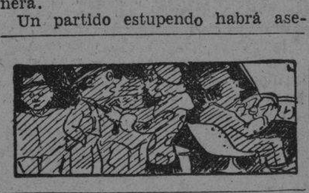

BATEARON FUERTE LOS YANKEES PARA DERROTAR AYER AL CLUB BROOKLYN

LYNCHBURG, Va., abril 11. (AP). Catorce hits, entre ellos home runs de Keller, Rolfe, Dickey y Dalhgren, proporcionaron hoy a los New York Yankees una victoria de 11 por 4 sobre los Dodgers de Brooklyn ante una concurrencia de 6,000 fans. Este fué el match final de la serie entre ambos clubs fuera de New York. Mañana iniciarán una serie de tres matches en Ebbetts Field, Brooklyn.

El match de hoy se decidió prácticamente en el primer inning, cuando los Yankees cayeron sobre Luke Hamlin, anotándole 4 carreras con un home run de Keller. El pitcher derecho de los Dodgers se mantuvo en el box hasta el quinto, cuando homers de Dickey y Rolfe fabricaron 5 carreras más. Bump Hadley hizo su debut como lanzador este año, manteniendo a los Dodgers en un puño hasta el octavo, en que fué sustituído por Russo. La anotación:

	C.	H.	E.
New York	400 051 100—11	14	2
Brooklyn	001 000 120— 4	10	0

Baterías: Hadley, Russo (8) y Dickey; Hamlin, Pressnell (6) y Mancuso.

Al López espera estar listo para pitchear el primer game de la temporada... Su lesión del dedo ha mejorado el millón.

SERAN HOY LOS SEMIFINALES EN EL COUNTRY CLUB

Interesantes partidos se anuncian para esta tarde. Seguirán el «Consolation»

En la tarde de ayer continuó el campeonato de tennis del Country Club, habiéndose celebrado seis interesantes partidos, así como dos de la serie de consolación.

Esta tarde continuará la justa, celebrándose los semifinales y los cuatro partidos señalados, deben resultar de gran interés. Asimismo se ofrecerán tres de la serie «consolation», en la que también se discute un premio.

Pese a encontrarse el campeonato en sus semifinales, no pueden hacerse vaticinios sobre quién será el campeón, ya que cualquiera de los que aún quedan con vida, puede resultar triunfador. El «veterano» Sampedro, figura estrechamente vinculada al tennis cubano, no se arriesga a hacer predicciones y no señala ganador, hasta tanto no se efectúen los partidos de hoy.

Los resultados de ayer fueron:

Portela derrotó a Tony de la Torre con anotación de 6-3, 5-7 y 6-3. Pepito Agüero superó a Lentz con socre de 6-1 y 6-0, y Antonio Daly venció a Jorge Cancio, 9-7 y 6-1.

Ricardo Morales, el campeón nacional, pasó a los semifinales también, al eliminar a Posset con score de 6-4 y 6-2. Joffre Echetvarry también obtuvo ese derecho, al dar cuenta de Jorge Connil con anotación de 7-5 y 6-4, y Pepe Sabatés envió a las sidelines a Benjamín García, al superarlo con anotación de 0-6, 6-3 y 6-4. Lorenzo Nodarse derrotó a Jorge Sánchez Jr. 6-2 y 6-0 y Gus Vollmer venció a Posada, 6-2 y 6-0.

Los resultados de la serie de consolación fueron: Baguer derrotó a Portal con score de 6-2 y 6-1, mientras Pedro Duquesne eliminaba al Dr. Charles de Cárdenas con anotación de 6-1, 4-6 y 6-2. Había otros partidos señalados pero se decidieron por default.

Los matches anunciados para esta tarde son: Pepe Agüero contra Portela; Antonio Daly vs. Ricardo Morales, Echetvarry contra Pepe Sabatés y Lorenzo Nodarse contra Gustavo Vollmer.

En la serie de consolación jugarán Jorge Sánchez Sr. contra Toledo; Baguer contra Duquesne y Corral vs. Recalt.

FOOT BALL

El club de Rugby de la Universidad de Cornell, después de derrotar a los de otras universidades americanas, quiso conquistar lauros internacionales. Fué a Bermuda a batirse con un equipo formado por el regimiento de artillería ligera Shropshire, que llegó recientemente a la base naval de Bermuda. Los soldaditos de John Bull parecían estar destinados a ser agregados a las numerosas víctimas de Cornell hasta la primera mitad. Pero de ahí en adelante los muchachos ingleses, en el uniforme de la artillería, entraron en calor y le ganaron a los yanquis con score de 24-0. El Cabo Brewer, de los ingleses, fué el héroe individual anotándose tres tantos.

CENTRO GALLEGO E HISPANO, EN UN ENCUENTRO DE GRAN IMPORTANCIA Y EN EL QUE JUEGAN PAPEL LOS LOBOS

Al Deportivo Puentes Grandes le convendría el triunfo de los Tigres del Hispano, para no perder el primer lugar. Los resultados de las series particulares de los dos equipos

Por «PETER»

La afición balompédica está revuelta con motivo del gran programa que se ofrecerá el próximo domingo en el Campo Cerveza Polar, con motivo de la tercera jornada de la penúltima vuelta del Campeonato Provincial. Y está revuelta decimos, porque en el choque de Hispano y Centro Gallego, los primeros van dispuestos a empatar con los Alacranes, mientras que éstos dan por hecho, su ascenso al primer lugar, con un punto sobre los actuales líderes del Deportivo Puentes Grandes.

Tenemos entendido que para este match la alineación de los negros y amarillos será distinta a la última salida. Meléndez no es jugador de condiciones para jugar de extremo, y en cambio tiene magníficas cualidades para hacerlo de interior. Y el Deportivo Centro Gallego sí tiene la suerte de poder contar con Bolillo y con Dávila, saldrá al campo alegre y confiado en el triunfo. El choque ha de resultar interesantísimo.

También jugarán Iberia y Juventud Asturiana, equipos que a juzgar su posición en el estado del Campeonato, pudiera decirse que van a quemar el último cartucho. Y decimos así, porque suponemos que el team que resulte derrotado, quedará casi eliminado de toda aspiración al primer lugar, dadas las condiciones en que se encuentran Lobos, Alacranes y Tigres.

He aquí el estado actual del Campeonato:

Equipos	1	2	3	4	5	Pg.	Pe.	Gf.	Gc.	Ga.	Ptos.
1.—Puentes Grandes	P	1	0	2	3	6	5	16	12	571	17
2.—Centro Gallego	0	E	2	2	1	5	6	22	18	550	16
3.—Hispano	2	0	T	1	1	4	6	17	16	515	14
4.—Iberia	0	0	1	E	2	3	5	16	26	381	11
5.—Juventud	1	2	0	1	R	4	2	19	18	514	10
Juegos perdidos	3	3	3	6	7						
Totales						22	24	90	90	---	68

Resultados de los anteriores encuentros entre los equipos que van a jugar el domingo:

Vueltas	Resultado del partido	Jugado en:
Primera	Iberia, 3; Juventud, 2	Campo Polar
Primera	Centro Gallego, 2; Hispano, 0.	Campo Polar
Segunda	Centro Gallego, 2; Hispano, 1	Tropical
Segunda	Iberia, 2; Juventud, 1	Tropical
Tercera	Juventud, 3; Iberia, 0	Tropical
Tercera	Centro Gallego, 2; Hispano, 2	Tropical

El programa de juego para el próximo domingo, es el siguiente:

En el Stadium Caribe, por la mañana: Universidad y Nacional en el primer turno y Onital y Betancourt en el segundo. El primero de estos encuentros será arbitrado por Montesinos, y el segundo por Tapia.

En el Campo Cerveza Polar, por la mañana, los juegos de la Liga Intercolegial: Concepción Arenal y Academia García en el primer turno, y después Academia Escandell y la Escuela 39. Ambos encuentros serán referiados por Naya.

En el Campo Cerveza Polar, por la tarde:

—Luyanó y Seyca. Arbitro: Pedro Cabrera.

—Hispano y Centro Gallego. Arbitro: José Dunjó.

—Iberia y Juventud Asturiana. Arbitro: Federico Guardia.

Dicen que el Deportivo Puentes Grandes, no tiene rematadores a gol. Y es verdad. Pero, ¿cuál es el nombre del equipo de la Federación de Futbol de la Habana, que los tiene? Nosotros no lo sabemos. Y hay un detalle muy significativo, que abona en favor nuestro. Es el siguiente:

Se han jugado 34 partidos de Campeonato, y en total, se han anotado, noventa goals. A menos de tres por partido.

¿Tenemos, o no tenemos razón?

El compañero Ernesto Azua y Manolo García, el Auxiliar de la Federación de Futbol de la Habana, se han aunado para montar un negocio de representaciones de firmas extranjeras, y ya tiene montada una coquetona oficina en la Manzana de Gómez.

Muchos éxitos deseamos a los buenos amigos.

Cuando ya nadie se acordaba de Enriquito Ferrer —nos referimos a los aficionados— el muchacho se aparece de sopetón en la Habana, antiguo escenario de sus triunfos futbolísticos, y gordo y rozagante y hasta más serio que antes (se ha casado), y nos cuenta la historia de sus triunfos en la Península a donde lo llevara hace algunos años Paco Bru, un entrenador que tuvo la Juventud Asturiana, en aquella época en que en la sociedad de los «toros» hacían el dinero con cáscaras de huevo.

Enriquito Ferrer, dice que lo más probable es que juegue en New York, en donde jugó algunos matches antes de regresar a la Habana. Pero «si lo enamoran», nada de particular tendría que por lo menos, terminara el Campeonato en alguno de nuestros equipos. Porque a su compañera, después de dejar Barcelona, no le ha disgustado Cuba.

Nos agradaría ver en uno de nuestros estadios la forma actual de juego en que se encuentra el que en años idos fué gran delantero cubano.

Enrique Lizano Benavides, el nuevo jugador costarricense que pertenece a la Juventud Asturiana, trajo consigo a Cuba, una carta firmada por un jugador que perteneció al Deportivo Hispano América: Manuel Rodríguez.

Aclarando: Manolo Rodríguez, vino a jugar a la Habana, conjuntamente con «Macho» Madrigal, y ambos lo hicieron en el Club Deportivo Hispano América. El primero como goalkeeper y como centro delantero el segundo.

Hoy Manolo Rodríguez es un alto jefe en el Departamento policíaco de San José, Costa Rica, y además, presidente de la Federación de aquella simpática República.

Mucho nos agrada decir estas cosas de un atleta tan ejemplar como siempre lo fué el amigo Manolo Rodríguez.

El día 5 de mayo, según acuerdo de la Federación Española de Futbol, terminará la segunda vuelta de la Segunda División. Y en esa misma fecha, se celebrará también el homenaje al Seleccionador Nacional, García Salazar, consistente en un partido.

También ha acordado la FEF organizar en la próxima temporada el Campeonato de España amateur.

Los periódicos de España, de fecha 4, llegados ayer a nuestor poder, traen los siguientes estados sobre las luchas balompédicas:

PRIMERA DIVISION

Clasificación

	J.	G.	E.	P.	F.	C.	P.
Español	14	9	2	3	33	23	20
Sevilla	14	7	4	3	40	28	18
Athletic A	14	8	1	5	29	22	17
Madrid	14	8	0	6	32	26	10
Zaragoza	14	6	3	5	21	28	15
Valencia	14	6	2	6	23	20	10
Hércules	14	5	3	6	29	27	13
Athletic B	14	5	3	6	16	35	13
Barcelona	14	5	2	7	29	26	12
Celta	14	6	0	8	35	35	12
Racing	14	4	1	9	25	38	9
Bétis	14	3	3	8	15	38	9

SEGUNDA DIVISION

Clasificación

	J.	G.	E.	P.	F.	C.	P.
Deportivo	14	10	2	2	38	10	22
Racing	14	9	4	1	40	13	22
Sporting	14	7	3	4	28	17	17
Oriamendi	14	7	1	6	28	29	15
Salamanca	14	4	4	6	25	36	12
Valladolid	14	4	0	10	24	34	8
Torrelavega	14	3	2	9	19	39	8
S. Avilés	14	3	2	9	20	39	8

DIZZY DEAN RETORNO A CHICAGO Y PAGARA UNA MULTA DE $100

SAN LUIS, abril 11. (AP).—Bajo la tutela de su atractiva esposa, Jerome (Dizzy) Dean, ha salido esta noche para Chicago, dando por terminada su rebeldía con el club.

En lo que a él respecta, Dean no tiene nada contra el club, luciendo dispuesto a pagar la multa de 100 pesos que le impuso el manager Hartnett por romper las reglas de entrenamiento. Su esposa se lo aconsejó así.

Mistress Dean dijo hoy que Hartnett había tenido razón al multar al Dizzy, sólo que aplicó la pena en un momento indebido. Delante de los demás jugadores y periodistas. Esto desagradó al Dizzy, que se sintió avergonzado.

Al llegar al hotel de aquí, Dean no dijo media palabra a los reporters. Dejó que su señora lo dijese todo, y mistress Dean anunció el retorno del hijo pródigo a Chicago, con el arrepentimiento debido.

Un periódico dijo hoy qu eel Dizzy pensaba abandonar el club y salir de tournée libre, donde seguramente ganaría más de los diez mil pesos que le da Chicago por la campaña, pero su señora desmintió la noticia.

JUEGOS DE EXHIBICION

	C.	H.	E.
Boston (A)	000 002 110—6	8	1
Baltimore (IL)	000 003 101—5	6	1

Harris, Wilson (5) y Desautels; Matuzak, Prinkle (7) y Karcher, Redmond (7).

	C.	H.	E.
Cleveland (A)	011 000 000—2	6	2
New York (N)	000 031 10x—5	11	2

Hudlin, Dobson (8) y Hemsley, Hogan (8); Schumacher y Danning.

	C.	H.	E.
Boston (N)	001 001 200—4	9	3
Washington (A)	010 102 10x—5	11	2

Tobin, Javery (7), Barnicle (8) y Andrews; Leonard, Jacobs (8) y Ferrell, Early (8).

NUEVOS AVANCES DE LOS CRUDOS FUTUROS Y DISPONIBLES

ESTUDIASE AMPLIAR CON UN MIEMBRO MAS, LA COMISION QUE REGULA EL PRECIO DE LA CARNE

BOLSA DE NUEVA YORK

COTIZACIONES AL CIERRE AYER

—A	
Amer. Crys.	14
Am. Radiator	8⅞
Adams Expr.	7⅞
Air Reduce.	50
Alaska Jun.	6⅝
Allied Chem.	181
Allis Chal.	36¼
Amer. Can.	115½
Am. Car Fou.	27⅜
Am. F. Pow	1⅞
Amer. Ice	3¼
Amer. Inter.	5⅞
Amer. Loco	20¼
Am. P. Light	3⅝
Amer. Smel.	53½
Amer. Sugar	21½
A. C. Alcohol	—
Amer. T. y T.	174
Am. Tobac A.	89
Am. Tobac. B.	91⅛
Am. W. Works	10½
Am. Woolen	9¾
Anaconda C.	31⅜
Atchison	23¼
Atlan. Coast	17¾
Atlan. Ref.	22¼
Ass. D. Goods	7⅝
Auburn Auto	1⅝
Aviat. Cor.	7½
Amer. Metal	—
Armour y Co.	6½
—B	
Baldwin Lo.	16
Balt. y Ohio	5⅜
Bendix Avi.	34⅞
Boeing Airp.	26½
Beth. Steel	81¾
Borden Co.	24
Briggs	22⅜
Brook Man.	23⅝
Butte Copp.	4⅛
Byers A. M.	12
—C	
Can. Pacif.	5⅝
Curt W. «A»	28¾
Curt. W. com.	10⅝
Case T. Mach.	—
Columb. Gas	6⅞
C. de Pasco	39⅜
Ches. y Ohio	40¼
Chi. R. Islan	—
Chrysler	87½
Coca Cola	128⅛
Col. Carbon	—
Comm. y Sout.	1¼
Cons. Gas	31¾
Cons. Oil	7⅞
Cont. Can	48¾
Cont. Oil	23½
Corn Prod.	60½
Cont. Motors	4
Cuba Co.	—
Cub. Amer. S.	7½
C. Am. Sug. p.	—
Cmml. Solv.	15¾
Chesapeake	—
Cruc. Steel	40¼
Cons. R. Cuba	—
Canada Dry	21⅞
—D	
Del. Hudson	18½
Del y Lack	5
D. Aircraft	87½
Drug Inc.	7⅝
Dupont	188
—E	
East. Kodak	158¼
El. Auto Lit.	40½
El. Pow Lig.	6
Elec. Bond.	7
Erie (R. R.)	—
—F	
Fox Film C.	10¾
Frep. Texas	38¼
Foster Wh.	17½
Firestone	20
—G	
Gen. Asphalt	15½
Gen. Elec.	39
Gen. Foods	48¼
Gen. Motors	54¾
Guantánamo S.	2¾
Gillet Saf.	6⅝
Gimbel Bros	7⅜
Gold Dust	—
Goodrich R.	19⅛
Goodyear	23¼
Gen. Bronze	3¼
Graham Paige	—
Gramby	9¼
Great North	26
—H	
Homestake	55⅛
Houston Oil	5¾
Hudson Mot.	6
—I	
Illi. Cent.	11¾
Interb. R. T.	3½
Int. Cement.	44¼
Int. Nickel	32½
Inter. Tel.	3⅞
I. Tel. F. S.	4
Illin. Glas	62¾
—J	
Johns Mansv.	72
—K	
Kroger Groc.	34¼
Kennecot	37⅞
—L	
Lambert Co.	15⅞
Lgg. Myers	108¾
Loews Inc.	34⅞
Loft. Inc.	37⅝
Lorillard	24¼
Louisv. Nas	57¼
Ludlum Stl.	23⅞
Lehman Cor.	23½
Liquid. Carb.	17¼
—M	
Macy (H. R.)	29½
Manatí Sug.	3⅝
Montgomeri	53⅛
Miss. Pac.	¾
Miss. Pac. p.	⅜
Morris (Phi).	94
Murray Corp.	7¼
—N	
N. Y. Central	17⅛
Nash-Kelvi.	6½
Natl. Bisc.	24⅛
Natl. Dist.	25⅞
Natl. Dairy	17½
Natl. P. Li.	8⅛
Natl. Steel	67¾
North Amer.	22⅜
N. A. Aviatn.	24¼
Nort. Pacif.	8⅝
—O	
Ohio Oil	7⅜
Otis Elev.	15⅞
Otis Steel	11⅜
—P	
Packard Mot.	3¾
Paramount	7⅜
Pennsylvann.	22⅝
Pat. Mines	6¾
Petroleum	39
Pullman Co.	26½
Pure Oil	10c
Puerto Rico	26½
—R	
Radio Corp.	6⅞
Rep. I. Steel	22¼
Reynolds	421
—S	
Schen. Dis.	13⅜
Safeway St.	51⅝
Sears Roeb.	86⅛
Shell Uni.	12¼
Simmons Co.	22¼
Soc. Vacuun	11⅝
St. Poul p.	¼
So. Pacific.	13
South. Ry.	17⅛
Stan Brands	7½
Stand Gas	1¾
Stan. N. J.	43¼
Stan Oil C.	23⅞
Stewart War	7⅞
Studebaker	11⅜
—T	
Texas Co.	46⅜
Texas Gulf	35⅝
Tinken Roll.	50½
—U	
Union Carb.	82
U. Pacific	97⅝
United Cor.	2½
Uni. Cor. pfd.	40
Unit. Fruit.	80⅛
U. S. Rubber	36
U. Aircraft	48⅞
U. S. Steel	62⅞
U. S. Ind. Alc.	25
—V	
Vanadium	36½
—W	
Warner Bros	3½
W. Brothers	1¼
West. Union	24
West. Elec.	113
White Motor	13¼
Woolworth	40⅞
—Y	
Yellow-Tr.	17⅝
Young Sheet	43¾

VALORES

La mejoria experimentada por el azúcar, no ha repercutido en el mercado local de valores. Este estuvo ayer menos activo que los días anteriores de la presente semana, y sólo hubo interés por determinadas emisiones de renta y especulativas.

Como en las pizarras de la Bolsa de la Habana no hubo otra operación que la de la mañana, consistente en veinte acciones de los Unidos a uno de valor, el reportero tuvo que indagar en todos los sectores bursátiles acerca de los negocios que se concertaron durante el día. Y del trabajo realizado por nuestro reportero, el resultado es la impresión sintetizada en el párrafo anterior.

El mismo bono nuevo 1977, que fué objeto de la mayor demanda del día, no dió un volumen acorde con las ventas reportadas en New York, que sumaron cincuenta mil pesos, dentro de los niveles en moneda americana que rigieron en aquella plaza. En el mercado local se concertaron varias operaciones, a los tipos que hubo en cada momento, pues ayer la plata tuvo varias oscilaciones y acorde con ellas actuó el mencionado bono nuevo de la Deuda Exterior de la República. Diríase que ese papel —que se cotiza aquí en moneda nacional— obtuvo el tipo que el alza de la plata le determinó. Alrededor de las operaciones en New York, algunos observadores del mercado local pensaron que la demanda partió de aquí.

Muy poco se hizo durante el día a base de los otros bonos de renta fija. El favor tocó ayer a las pocas emisiones que hemos mencionado en anteriores informaciones.

Las Obligaciones Oro del Tesoro estuvieron relativamente firmes. Había algunos compradores de las de siete cupones. Pero, aunque se nos dijo que se habían concertado varias operaciones, no pudimos confirmar ninguna.

Persistía la demanda por las acciones beneficiarias de la Nueva Fábrica de Hielo, como por las preferidas de la Utilities y otras. No supimos de operaciones en privado, pues en las pizarras de la Bolsa nada se hizo, como antes dijimos.

En dicho centro de contrataciones se nos entregó ayer copia de las recaudaciones de los Ferrocarriles Unidos de la Habana y de la Havana Electric Ry.

De los Ferrocarriles Unidos

Semana terminada el 6 de abril de 1940	$ 224,300.50
En igual período del año 1939	„ 142,242.65
Diferencia de más este año	$ 82,057.85
Total desde el primero de julio	$ 4.562,756.70
En igual período del año 1939	„ 4.580,170.64
Diferencia de menos este año	$ 17,413.94

De la Havana Electric

Semana terminada en abril 7 de 1940	$ 41,492.97
En igual período del año 1939	„ 36.919.37
Diferencia de más esta semana	$ 4,573.60
Total desde enero primero a abril 7 de 1940	„ 518,733.23
En igual período del año 1939	„ 535,556.13
Diferencia de menos este año	$ 16,822.90

MERCADO DE MANTECA

Cierre ayer en Chicago:

Mayo	6.15
Julio	6.35
Granel	5.25

DE REALIZARSE, SE LE DARA REPRESENTACION AL SECTOR DE LA INDUSTRIA GANADERA

El Secretario de Comercio da un plazo para que comience a laborar dicha Comisión, aunque aún no han sido designados todos los delegados. El problema de la leche. Las medicinas

La Secretaría de Comercio, centro oficial al que convergen palpitantes problemas que afectan a las clases industriales del país, tiene ante sí en estos momentos, varios asuntos de importancia y trascendencia en nuestro desenvolvimiento económico, que están siendo objeto de especial estudio por parte del Secretario del Ramo, doctor Oscar Bonachea.

Ayer, previa audiencia solicitada, acudimos al Despacho del doctor Bonachea quien nos recibió con su acostumbrada amabilidad. Después de los saludos de ritual, lo interrogamos:

—¿Ha adoptado usted alguna medida en relación con el problema de la carne?

—Sí; —nos respondió con rapidez— he apremiado a los varios organismos que tienen representación asignada en la Comisión que ha de estudiar ese asunto, para que nombren sus delegados. Todos, con excepción de la Comisión de Defensa de la Ganadería Nacional, lo han hecho.

—¿Cuando cree usted que iniciará sus trabajos la Comisión?

—Le diré: en un plazo breve. El Gobierno estudia la posibilidad de ampliarla con un miembro adjunto que venga a representar la Federación Nacional de Ganaderos de Cuba. También, y ésto lo he recomendado, es probable que se fije un término perentorio —diez días, por ejemplo— para que comience las labores encomendadas, aunque, vencido el mismo, falten delegados o adjuntos por designar.

El problema de la Leche

Preguntamos al doctor Bonachea acerca de la situación en que ha de funcionar la Comisión Técnica Nacional de la Leche, con motivo de la reciente sentencia pronunciada por el Tribunal Supremo de Justicia que declaró inconstitucional el Decreto que creó ese organismo, excepto la cláusula primera. A este respecto nos dijo que había enviado a la Consultoría Legal del Departamento dicha sentencia para que ésta informe sobre los aspectos inherentes a las facultades que deba atribuirse a la Secretaría de Comercio.

A propósito del tema, nos informó que había sido visitado por una comisión de la Asociación de Proveedores de la Fábrica Nestlé, de Bayamo, integrada por los doctores José R. González Sabater, José Fernández de Castro, y los señores Luis Tablada Mojera y Gerardo García, la que le entregó copia de la solicitud formulada al señor Presidente de la República, en beneficio de esa industria, y que dice así:

«Restitución del Decreto 2738 de 6 de Diciembre de 1938 en su letra y en su espíritu, así como sus complementarios números 2830 de 22 de diciembre de 1938 y 122 de 16 de enero de 1939, con la adición siguiente:

«Que no se podrá alterar el precio de la leche que se emplee en la elaboración de la leche condensada regulado oficialmente, sino por causa plenamente justificada; siendo necesario que se notifique previamente a la Secretaría de Comercio la alteración que se pretenda, mediante exposición razonada y debidamente firmada por los que legalmente representen a las partes interesadas».

(Fdo. González Sabater, Fernández de Castro, Castillo y Calvo). Fdo. Dr. J. A. F. de Castro, Luis Tablada, José R. González.

Los comisionados trataron, además, acerca del precio que debe regir en los meses llamados de primavera, o sea, a 3 y un cuarto centavos por litro, y de 3 y medio centavos en los meses de seca. En líneas generales abordaron, según informaron a los periodistas a la salida del Despacho del doctor Bonachea, sobre la competencia que existe y la necesidad de regular el precio de venta de los productores a las plantas, restituyéndose así anteriores medidas.

Asuntos Tabacaleros

Nos referimos en nuestra conversación con el doctor Bonachea, a la impugnación que viene haciendo la Asociación de Fabricantes de Tabacos de Cuba, a la Comisión Nacional de Propaganda y Defensa del Tabaco Habano.

—He recibido hoy, precisamente, —nos expresó— un Memorándum que me ha entregado el señor Arturo Quintero, Presidente de la citada asociación. Además me ha ofrecido traer datos más amplios y concretos sore las imputaciones que hace a la Comisión del Tabaco. Por ahora nada más puedo decirle.

Y así nos despedimos del Secretario de Comercio, despues de haber conocido la actuación que realiza alrededor de los distintos problemas que estudia su Departamento.

Aprueban los farmacéuticos el Decreto sobre las Medicinas

Una comisión de la Asociación Farmacéutica de Cuba, presidida por el doctor Arturo M. Castro, acompañada del doctor Oscar Campos, Director General de Farmacia, visitó en la mañana de ayer al Secretario de Comercio, doctor Oscar Bonachea para expresarle a nombre del organismo que representa y que está integrado por profesionales farmacéuticos, el agrado con que han acogido el reciente Decreto que regula el comercio de las medicinas.

Dichos señores manifestaron que esa reglamentación resuelve los problemas de los farmacéuticos, droguistas y público consumidor, si se logra su exacto cumplimiento, para lo cual han solicitado, además, la cooperación de los subdelegados de Farmacia de toda la República para que éstos, en relación con la Secretaría de Comercio, persigan a los infractores.

El doctor Bonachea agradeció las frases elogiosas que le prodigaron sus visitantes, prometiendo actuar con energía para hacer que se cumplan, las disposiciones vigentes a virtud de ese importante Decreto.

Los empleados de Comercio piden el Horario de Verano

Jefes y empleados de la Secretaría de Comercio se han dirigido al Secretario del Ramo, doctor Bonachea, solicitando de sus buenos oficios que al implantarse el horario de verano se señale como hora de entrada a las oficinas, las ocho de la mañana y la de terminación de las labores, las doce del día.

El horario de verano deberá empezar a regir a partir del primero de mayo próximo.

Piden desde la Argentina las publicaciones de Comercio

La Facultad de Derecho y Ciencias Sociales de la Universidad de Buenos Aires, República Argentina, se ha dirigido a la Secretaría de Comercio interesando la remisión normalmente de las dos publicaciones que edita esta dependencia, o sea el Boletín Oficial de la Propiedad Industrial y la Revista de Comercio, con destino a la Biblioteca de aquél centro docente.

Según el escrito enviado a Comercio, se menciona que el material que contiene el Boletín de la Propiedad Industrial, es de gran interés para los estudios que se imparten en aquella Facultad, así como para los Seminarios que funcionan en ella, y siendo objeto por otra parte de frecuentes consultas de los elementos concurrentes a aquella Biblioteca, es por lo cual se pide el envío de colecciones con los números atrasados que no recibieron en su oportunidad.

MERCADO DE CAFE

Cierre de ayer en New York:

Septiembre	4.15
Diciembre	4.14

BOLSA DE LA HABANA

COTIZACIONES AL CIERRE AYER

COTIZACION OFICIAL

Bonos y Obligaciones República de Cuba

	Comp.	Vend.
Speyer 1904-1944	110	129
Deuda Int. 1905	91	95
1909-1949	108	129
Morgan 1914-1949	112	129
Morgan 1923-1953	114½	124
O. Públicas 1930-1945	93⅜	100
1937-1977	71¾	72¼
Obgs. oro con 9 cupones	44	—
Obgs. oro con 7 cupones	38½	39
Obgs. oro con 4 cupones	35¼	35⅞
Azúcar 1930-1940	109	127
Centro Asturiano	35	—
Banco Terr. S. B.	10	40
Cervecera	40	60
Cerv. Obgs. no Hip.	17	17⅞
Gas	101½	—
Hav. Elec. Cons.	50	—
Havana Electric, Debentures Obgs. no Hip.	¾	2
Edif. La Metrop. S. A.	25	40
Mercados de Abasto y Consumo 1a. Hip.	40	—
Nueva F. de Hielo	10	—
Papelera S. B	70	—
Teléfonos	100	—
Unidos	5	—
Obgs. no Hip. Cía. Inversiones y Fom. S. A.	—	—

Acciones

	Comp.	Vend.
Banco Terr.	1	4
Banco Terr. Bnfs.	⅛	—
Cervecera	15	40
F. C. Cons. de Cuba P.	2	6
Cuba R. R.	3½	—
Fibras y Jarcia	22	—
H. E. Utilities Co. P. 6%	36½	37½
H. E. Utilities Co P 5%	4⅛	7
H. E. Railway Co. P.	½	2
H. E. Railway Co C	⅛	⅜
Jarcia, P	55	80
Jarcia, C	4⅝	8
Mercantil, La (Seg)	169	—
Naviera, P	27¾	30
Naviera C	2⅛	—
Nueva F. de Hielo	125	—
N F. de Hielo Bnfs.	33	36
Pesca, P	—	—
Pesca C	¼	3
Teléfono P	64	67
Teléfono C	7⅛	9
Unidos	1	1¼
Unión Oil	2⅞	4
1ra. Papelera Cubana	20	—
Cédulas Primera Papelera Cubana, 8%. (En circulación $500,000)	—	—
Pan American Tungsten Corp.	40	200

COTIZACION A TERMINO

Entregas: días 15 y último de mes

Bonos y Obligaciones República de Cuba

	Comp.	Vend.
Speyer 5%	110	129
Deuda Int.	93	95
Speyer 4½%	108	128
Morgan 5%	110	—
Morgan 5½%	114	119⅞
O. Públicas 1945	93¼	—
4½, 1977	72⅛	72½
Obgs. oro con 9 cupones	43	—
Obgs. oro con 7 cupones	38½	38⅜
Obgs. oro con 4 cupones	35	36½
Azúcar	108	—
Centro Asturiano	35	—
Cerv. Int.	40	—
Cerv. Int. Obgs. no Hip	16⅞	18
Gas y Elec	100	—
Hav. Elec. Railway Co.	51	—
Havana Electric Railway Co. Obgs. no Hip.	1	2
Nueva F. de Hielo	110	—
Papelera Cubana S. B.	70	—
Cuban Telephone Co.	101	—
Unidos	5	—
Cía. Inv. y Fom. S. A.	—	—

Acciones

	Comp.	Vend.
Cerv. Int.	15	40
F. C. Cons. Prfs	2	4
Cuba Railroad Prfs	3½	—
H. E. Utilities Prfs.	36½	37½
H E. Utilities Pretes	4	7
Hav Elec Ry Co. Prfs	½	2
Jarcia Prfs.	60	90
Jarcia Cms.	4½	7
Licorera de Cuba	—	—
Naviera Prfs.	28	36
Naviera, Cms.	2⅛	—
Nueva F. de Hielo	126	—
N. F. de Hielo Bnfs.	33	36
Teléfonos, Prfs.	64	—
Teléfonos Cms.	7	10
Ferrocarriles Unidos	1	1½
Unión Oil Co.	2⅞	3

COTIZACION LIBRE

Bonos y Obligaciones

	Comp.	Vend.
Int. Tel. 5% 1955	43	—
Cuba R. R. 5% 1952	37	—
Cuba R. R. 6%	34¼	—
Cuba R. R. 7½% 1936	44	—
Nort. de Cuba 5½% 1942	29	—
Manatí Sug. 5½ 1942	34	—
Vertientes Sug. 7% 1942	8	—
C. Gallego 6% 1975	40	—
V. Tennis 3% 1949	3	—
Pro A. Musical 7%	33	—
C. Español 6%	51	—
Warren Brothers 6%	36	—

Acciones

	Comp.	Vend.
Int. Tel. and Tel.	4	—
Cía. Cub. Elec Pfs $600	26	—
Cuban Ame. Sug. Prfs.	70	—
Cuban Ame Sug. Cms.	6	—
Cuba Co Cms.	⅛	—
Aux. Marit. (Suscrip)	9	14
Seg. La Com. (Sscrip)	60	—
Seg. El Comercio	100	—
Central Violeta	4	—
Guantánamo Pfs.	8	—
Guantánamo Cms.	2	—
Cía. Litográfica Prfs.	50	—
Litográfica Cms.	—	—

CAMBIOS

Tipos de venta al cierre ayer, en Bancos de esta capital:

Nueva York, cable	1-10P.
Nueva York, vista	1-10P.
Londres, cable	3.47
Londres, vista	3.46½
París, cable	2.05
París, vista	2.04
Italia, cable	5.07
Italia, vista	5.06½
Madrid, vista	Nominal
Madrid, cable	Nominal
Toronto, cable	15¾ D.
Toronto, vista	15.13/16D.
Alemania, cable	40.30
Alemania, vista	40.25
Hong Kong, cable	21.55
Hong Kong, vista	21.50
Bélgica, cable	16.98
Bélgica, vista	16.97
Suiza, cable	22.47
Suiza, vista	22.46
Amsterdam, cable	53.10
Amsterdam, vista	53.08
Buenos Aires, cable	23.5[illegible]
Buenos Aires, vista	23.45
Japón, cable	23.60
Japón, vista	23.58

MERCADO DE GOMA

Cierre ayer en New York:

Mayo	18.72
Julio	18.20
Septiembre	18.00
Diciembre	17.80

TIPO DE LA PLATA AL CIERRE DE AYER

Al cierre del mercado local ayer, la plata nacional se cotizaba de 11.9/16 a 11⅝ de descuento en operaciones de canje por el billete americano

BOSTON SURETY COMPANY, S. A.
GARANTIA EN BONOS DE LA REPUBLICA
FIANZAS EN GENERAL.—MANZANA DE GOMEZ, DEPARTAMENTOS 365-368. HABANA.—TELEFONOS: A-6204 y M-2517.
CABLE: AVIEITES.—TELEGRAFO: BOSCO.

EN EL MERCADO DE EMBARQUE DE NEW YORK SE REPORTARON VENTAS HASTA 2.89 CENTAVOS

Según informaciones recibidas de Amsterdam, la producción de Java se estima este año en 1.474,584 toneladas. Durante el día no se reportó la venta de ningún lote de crudo cubano

Antes de la apertura del mercado de azúcares crudos disponibles o de embarque, se reportó ayer que a última hora del miércoles la refinería American había comprado 5,000 sacos de Puerto Rico, para ser despachados el veinte del actual, al precio de 2.82 derechos pagados.

Esa operación, que produjo una interrogación que, desde luego, no fué satisfecha, quedó «eliminada» más tarde porque otras operaciones se concertaron al precio pagado el miércoles y a cuatro puntos más.

Las ventas reportadas durante el día, fueron éstas: de 15,000 sacos de Puerto Rico, para embarque el 24 del actual, de Lamborn a Slaughter, a 2.85; de otros 15,000 sacos de igual procedencia, para despacho el 23 de este mismo mes al precio apuntado de 2.85, a otros operadores; de 1,000 toneladas de Filipinas, para arribar el 27 del actual, también a operadores y a igual precio; de otras 1,000 toneladas de igual procedencia, para embarque en mayo, a 2.89, también a operadores, y de 2,000 toneladas de las mismas Filipinas, para embarques en abril-mayo, a firma operadora y a dicho precio de 2.89.

MERCADOS DE FUTUROS: —Se vendieron del contrato americano durante la sesión celebrada en la Bolsa del Azúcar de New York: 7,600 toneladas en mayo, 4,700 en julio, 5,400 en septiembre, 2,150 en enero y 2,850 en marzo. Y del contrato mundial se vendieron: 4,850 en mayo, 600 en julio, 4,700 en septiembre, nada en diciembre y enero, y 2,050 en marzo.

Acerca del alza que tuvieron esos contratos y de los factores que influyeron en la misma, remitimos al lector a la carta resumen que insertamos más abajo, la que también contiene noticias sobre el mercado del refino.

La mencionada Bolsa del Azúcar de New York fijó el miércoles en 1.91 la cotización «spot» para los crudos del contrato americano, y en 1.45 para los del contrato mundial. Igual éste y con tres puntos de alza el americano.

LA CARTA RESUMEN. — Recibida en la hora final. Dice como sigue:

«Los futuros azucareros del contrato americano cerraron sostenidos y con avances netos de uno a dos puntos, aunque los precios quedaron ligeramente por debajo de los mejores altos establecidos durante el día. Se operó en un volumen de 22,750 toneladas. La intensificación de las operaciones militares, la actividad y el alza del mercado de disponibles y la amenaza de tipos de fletes más altos, fueron los factores contribuyentes a la mejoría. Los intereses productores cubanos fueron prominentes compradores, con interés del exterior, mientras que las ventas fueron diseminadas y escasas y representaron coberturas y tomas de utilidades. El mercado mundial cedió algún terreno frente a las tomas de utilidades, aunque reteniendo avances netos de ½ punto a 1.1/2 puntos al cierre. Se operó en un volumen de 12,350 toneladas. La situación europea indujo las coberturas y nuevas compras, aunque los productores cubanos de nuevo fueron los más prominentes compradores de futuros de este contrato. El mercado de crudos estuvo firme, y el nivel «spot» subió 6 puntos, a la base de 2.83c. ante las ventas efectuadas ayer y confirmadas hoy a refinadores. Los operadores fueron activos compradores, habiendo tomado 4,000 toneladas de Filipinas a 2.85 en posición cercana, y 2.89c. en embarques más diferidos. También compraron 15,000 sacos de Puerto Rico para arribo el 24 de Abril a 2.85c. Los refinadores parecen seguir una política cautelosa. El mercado de refino gozó de un tono más firme, y el avance de precios en los crudos créese que ha reafirmado notablemente la posición de los refinadores de caña en el mantenimiento de su precio básico de 4.50c. Sin embargo, las extracciones fueron sólo en pequeñas proporciones. La refinería Sucrest anunció un precio de 4.35c., para embarque en Mayo, Junio y Julio, en órdenes que se sometan sólo durante el día de hoy, y después el precio será aumentado a la base de 4.40c.»

PROMEDIO DE COLONOS. — La «Asociación de Colonos de Cuba» ha estimado el precio promedio del azúcar, para el día diez del actual, en 1.493.099, y hasta dicho día en 1.489,953.

ESTIMADO DE JAVA.—Los primeros estimados—dicen de Amsterdam—de la producción azucarera de Java, de 1940, la elevan a 1.474,684 toneladas.

DEL «NEW YORK SUN».—Una información del «New York Sun» fué trasmitida ayer y dice así:

«Es evidente que la invasión de Noruega por las tropas nazis tuvo un importante efecto sobre el mercado de fletes para los azúcares con destino a Europa. La inmensa mayoría de los azúcares de Cuba que se exportan a Europa, así como el volumen notable de las Filipinas, se transportan en barcos noruegos. La importante estadística efectuada recientemente acerca de la pesquera azucarera en los países escandinavos, muestra que Noruega no produce azúcar alguna. Este país depende exclusivamente de sus importaciones extranjeras. Durante el año-zafra terminada el 31 de agosto de 1939, Noruega importó 112,000 toneladas. En años anteriores Noruega importó azúcares del Reino Unido y Checoslovakia, pero durante la época actual ha estado comprando sus necesidades en los Estados Unidos y Cuba. Dinamarca produjo 247,000 toneladas en su campaña 1939/40. El consumo en aquel año durante el año pasado fué de 219,000 toneladas durante 1938, 3096,000 taneladas durante 1937, pero consumió 336,000 toneladas el año pasado. También se vió obligada a importar directamente de Cuba. Tanto Noruega como Dinamarca están racionando el azúcar. Suecia en Suecia las importaciones y existencias están bajo el control gubernametnal, hasta ahora el azúcar en dicho país no ha sido racionado.

Más MERCANTIL en la Pág.

TABACO

Generalizando ayer alrededor de las exportaciones de clases bajas, decíamos que el vapor «Marqués de Comillas» había llevado 2 millones de tercios más, y otra pequeña parte que no responde a demanda de la Compañía Arrendataria de Tabacos de España.

El mismo vapor llevó para aquella nación, un millón ciento cincuenta mil tabacos, además de otras cantidades de cigarrillos. Ese millón ciento pico de torcido enviado a España obedece a las noticias de que el problema de los créditos congelados está resuelto, desde el momento en que el gobierno de Madrid acordó empezar el pago escalonado de esos créditos.

Ha bastado, pues, ese anuncio, para que los fabricantes locales de tabaco torcido, reanuden sus exportaciones de grandes cantidades. Así no solamente se normalizan de nuevo los embarques a España, sino que esa normalización, o el aumento de las exportaciones, repercutirá luego en el mercado de materia prima, en los centros productores de tabacos finos de Vuelta Abajo.

—Además de la escogida de Junco y Compañía, cuyas labores comenzaron la semana pasada, en Cuba del Agua, ha comenzado a funcionar el taller de Sabucedo y Compañía, en el Gabriel.

—Junco y Compañía recibieron en camiones, de su mencionada escogida, sesenta y cinco tercios. Es la segunda partida que reciben de la «segunda capa» nueva de Partido.

—Sabucedo y Compañía recibieron quince tercios. Proceden de la escogida que han comenzado en el Gabriel, también de la «segunda capa», o sea la hoja «libre de pié».

—En la próxima semana han de empezar a escoger la misma hoja obtenida este año en las fincas que refaccionan, los señores Torano y Compañía. La selección la harán en sus talleres de La Salud.

COTIZACIONES DEL AZUCAR EN LA BOLSA DE N. YORK

NUEVA YORK, abril 11. (Por el hilo directo de Luis Mendoza y Cía.)

CONTRATO NO. 3

Meses	Abre	Máx.	Mín.	Cierre
—1940.				
May.	1.91	1.93	1.91	1.92
Jul.	1.95	1.97	1.95	1.96
Sept.	2.01	2.02	2.01	2.02
Nov.	—	—	—	2.05
—1941				
Ene.	2.04	2.04	2.03	2.04
Mar.	2.07	2.07	2.07	2.07

CONTRATO NO. 4

Meses	Abre	Máx.	Mín.	Cierre
May.	149½	150	148½	148½
Jul.	150	150½	149½	149
Sept.	146½	147	146	146½
Dic.	—	—	—	146½
—1941				
Ene.	—	—	—	147
Mar.	147	146½	147	147
May.	—	—	—	—

MERCADO DE ALGODON

Cierre ayer en New York:

Mayo	10.69
Julio	10.42
Diciembre	9.82
Enero	9.77
Marzo	9.69

MERCADO DE METALES

Cierre de ayer en New York:

Cobre	11.50
Plomo	5.10
Nickel	35.00
Estaño	47.12
Zinc	6.14
Manganeso	50.00

EL ESTIMADO DE LICHT PUBLICADO AYER EN NUEVA YORK

Países	Estimado de ayer.	Estimado anterior.	Producción 1938-1939.
Alemania	2.320,000	2.415,000	2.145,000
Alemania (Protectorado)	466,000	470,000	479,000
Francia	1.150,000	1.150,000	850,000
Bélgica	264,000	260,000	194,000
Dinamarca	252,000	246,000	191,000
Holanda	235,000	245,000	212,000
Italia	478,000	450,000	399,000
Inglaterra	536,000	515,000	327,000
Rusia	2.540,000	2.500,000	2.300,000
Otros países	1.603,000	1.607,200	1.585,000
TOTAL:	9.844,000	9.858,200	8.685,000

PROMEDIOS DEL CIERRE DE LA BOLSA DE NUEVA YORK

Por DOW JONES Co.
ABRIL 11 DE 1940

	Abre	Máx.	Mín.	Cierre		
30 industriales	150.11	150.56	149.49	149.98	alza	[illegible]
20 ferroviarios	31.36	31.42	31.26	31.28	alza	[illegible]
15 Serv. Públ.	25.31	25.42	25.13	25.25	alza	[illegible]
40 Bonos			—	89.25	alza	[illegible]

"LA TABACALERA"
COMPAÑIA DE SEGUROS, S. A.
CAPITAL AUTORIZADO: $250,000.00
ACCIDENTES DEL TRABAJO
AUTOMOVILES: DECRETO-LEY Nº 800
SEGURO DE INCENDIO, MOTIN Y CICLON
Teléfonos: M-7259 y M-7388.—Apartado Nº 1996
Edificio Bacardí, Segundo piso, Habana

"LA ALIANZA, COMPAÑIA DE SEGUROS CONTRA ACCIDENTES DEL TRABAJO, S. A."

SEGURO OBRERO Y FIANZAS.—FUNDADA EN 1919

OBISPO, 310. HABANA

BALANCE GENERAL CONDENSADO.—DICIEMBRE 31 DE 1939

ACTIVO

Activo Corriente:		
Efectivo en Caja y Banco		$ 85,983.16
Primas a Cobrar, menos Reserva		48,997.20
Intereses a Cobrar		4,850.16
		$139,830.52
Inversiones, valor según cotización en el mercado, tipo compradores:		
Garantías en Depósito en Bonos de la República de Cuba	$310,683.00	
Otras Inversiones	71,784.50	$382,467.50
Activo Fijo:		
Propiedades al costo	$153,583.98	
Menos reserva para Dep

PARA LA MUJER Y EL HOGAR

H A B A N E R A S

A cargo de María Radelat de Fontanills

NOTAS DE PARIS

¿Es Ud. gordita, querida lectora? ¡No hay que apurarse! Es el caso de innumerables mujeres y bien seductoras por cierto. Sólo en el cine ha hecho carrera brillante las espátulas y, aun así, fijémonos en Mae West, una de las estrellas que han ganado más dólares en Hollywood presumiendo de estar un poco metidita en carnes.

Naturalmente que si esta ligera, ligerísima gordura fuese en aumento y comenzase a alarmarla, Vd. se apresuraría a hacerla desaparecer siguiendo los métodos de adelgazamiento conocidos.

Sin embargo, hay un problema que se plantea frecuentemente, y que vamos a tratar de resolverlo juntas: ¡El del vestir!

Existen trucos, combinaciones de líneas, cortes, tejidos que alargan y estrecharán su silueta. Hay que conocerlos a fin de elegir los que mejor se avengan con su tipo de belleza.

Imaginémonos un traje **para todo.** Su escote sin drapeados ni adornos recarga la línea del cuello. Sus mangas ceñidas despejan la silueta, están montadas en su sitio y los hombros poco exagerados; pero con un corte redondeado para producir el efecto de un cuerpo menos [illegible]. Un delantal a lo largo de todo el traje y de tono más claro (por ejemplo, azul espliego, en un vestido azul marino) adelgaza hasta un [illegible] que no puede figurarse. Esto es una sensación debida a la diferencia de colores.

El cinturón será estrecho y con una hebilla discreta. La falda no [illegible] de ser de mucho vuelo; pero con la suficiente amplitud para ondular [illegible]samente. Y de una **cortedad** razonable, pues, además, las faldas [illegible] la rodilla han sido públicamente relegadas por la alta costura para [illegible].

Este modelo tiene otra ventaja: la de que lo mismo sirve para ir de [illegible] que para una comida de confianza.

Pueden hacerse delanteros distintos, independientes del vestido, [illegible] Alarios con una hilera de automáticos. En cinco minutos vuestro [illegible] mañanero se transforma en otro de más vestir.

Sacadlo en crespón o seda para un modelo sencillo. Para elegantizarlo elegid un crespón mate, un tafetán o un otomán con las rayas [illegible] el sentido vertical. También los botones que cierran el delantero de [illegible] a abajo desempeñan su papel. Para el modelo sencillo serán de [illegible] color o forrados del mismo tejido del delantal. Para el modelo [illegible] vestir, ponédselos de fantasía en cristal, bolas de oro o plata o la [illegible] combinación de alternar uno de color del vestido con otro del [illegible] del delantero.

Si lo preferís cabe también el substituir los botones por un cierre de cremallera en galalita del color del traje, o metálica. Esta última [illegible] disimularse, si se quiere, con un pliegue todo a lo largo.

Hace juego con el traje a que nos hemos referido, y de su mismo [illegible]. Lleva otro delantal cuyos cortes divergentes como el varillaje [illegible] abanico, a partir del talle hacia arriba y hacia abajo, alargan y [illegible] la silueta. Este delantal puede confeccionarse en tafetán.

Todo él, de tafetán azul marino, negro o marrón, servirá para la [illegible] intermedia —¡e incluso para el verano!— encima de los tra[illegible] de crespón estampado.

Y cuando no querais salir a cuerpo, podéis reemplazar el delantero [illegible] tafetán por otro estampado, como la tela de vuestros vestidos es[illegible].

El corpiño cerrado al bies sienta maravillosamente a todas las mujeres. Vamos a figurárnoslo ligeramente drapeado en la cintura y [illegible]mpañado de una falda cerrada a un lado con un abanico plisado: [illegible] de romper la uniformidad de la línea, adelgazándola a la vez.

Lo que sí debéis evitar son los escotes drapeados, las faldas de ca[illegible] y las mangas abullonadas por abajo —tan frecuentes en algunas [illegible]ciones parisienses de la presente temporada.

¿Una mujer poco esbelta resulta **bien** con traje sastre? Pregunta [illegible] puede responderse afirmativamente; pero, con algunas condiciones. El bolero o torera no se aviene con los bustos muy desarrollados. [illegible] la chaqueta o chaquetón, sí.

He visto un modelo muy recomendable para las mujeres rellenitas. [illegible] trataba de un conjunto: un **paletot** sin cuello, sin cruzar y abierto, [illegible] todo adorno, un bordado que guarnecía los bolsillos, que eran [illegible] al bies (dos de cada lado, uno en el pecho y otro abajo), y el [illegible] era una línea, en las bocas, exactamente igual a los del vestido. [illegible] llevaba además, bajando por delante del escote, un bordado como [illegible] otros; pero rematando en una bellotita. El modelo era azul marino [illegible] los motivos ornamentales en blanco. Estos no hubieran estado mal [illegible] un color vivo.

El clásico traje sastre os está también permitido; pero con sólo [illegible] fila de botones (la moda actual emplea dos o tres botones).

Huid de las chaquetas cruzadas, de las vueltas de los cuellos cha[illegible] de los canesús de ciertos modelos de deporte.

En los tejidos fantasía las listas verticales os son especialmente re[illegible]mendables. Mucho cuidado con los cuadrados y las rayas horizontales. Si vuestro rostro se presta a ello, usad un peinado alto. Las melenas [illegible] los hombros os acortan el cuello.

Y, ahora, os veo perfectamente vestidas. Esos kilos que queréis per[illegible] son un encanto más. Os parecéis a los modelos de curvas de que [illegible] gustaban los pintores del siglo XVIII (sin hablar de Rubens, en [illegible] siglo XVI). Y no olvidéis que si las mujeres prefieren la delgadez, [illegible] diafanidad, los hombres tienen debilidad... por la carne sobre los [illegible].

Marcela BERNARD.

PARIS, fin de marzo de 1940.

LA MODA ACTUAL

MODELOS DE HOLLYWOOD

Una de las artistas más jóvenes y más hermosas de Hollywood, Rita Hayworth, protagonista de «O TU O NADIE» de la Columbia, revela un gusto exquisito en la selección de sus trajes y en la manera con que sabe llevarlos.

En la ilustración de la izquierda, Rita luce un elegante traje de etiqueta, de crespón «de gamuza», de delicado matiz miel de abejas. Las mangas cortas y el corpiño cortado en forma de rombo están ornamentados por lindos repliegues del cosido. La amplitud de la falda está concentrada en la parte de atrás.

Gamuza color vino tinto es el material usado con tan buen efecto en el grabado superior del centro. La chaqueta cruzada está ajustada por un ancho cinturón. La amplia cartera en forma de disco y los cuantes son de un tono más claro que la chaqueta. El afelpado chambergo de fieltro gris lleva una banda del color de la chaqueta.

Es patente el estilo hispano del sombrero que tan graciosamente luce Rita en la ilustración del centro. El fieltro es de color amarillo pálido; el ala es ancha y ondulada y la copa es piramidal y truncada. La chalina que cae como una cascada de color desde la copa hasta los hombros es de «jersey» calado.

El encantador traje de baile —a la derecha— es un modelo «minuet». Cuadritos a rayas azules, grises y amarillas han sido exóticamente combinados en este traje de tafetán con escote orillado con cinta de terciopelo azul.

MENU DEL DIA

ALMUERZO

Cocktail de frutas.
Huevos al nido.
Riñones sauté.
Arroz blanco. Platanitos.
Crema de guayaba con queso.

COMIDA

Puré de chícharos.
Camarones a la crema
Pollo asado al horno.
Ensalada de aguacates.
Flan de piña.

RECETAS DE COCINA

EMPANADAS MEXICANAS

Se pelan cinco plátanos verdes, untándoles limón para que no se pongan negros y se rallan junto con una libra de malanga amarilla. Se engrasa un mármol y se amasa esto intercalándole harina de Castilla hasta que esté la masa suave. Antes se pondrá sal y dos cucharadas de manteca. Se extiende la masa rellenando las empanadas con un picadillo de carne de puerco. Se doblan y se fríen en manteca envolviéndolas en hojas de plátanos.

GALERIA INFANTIL

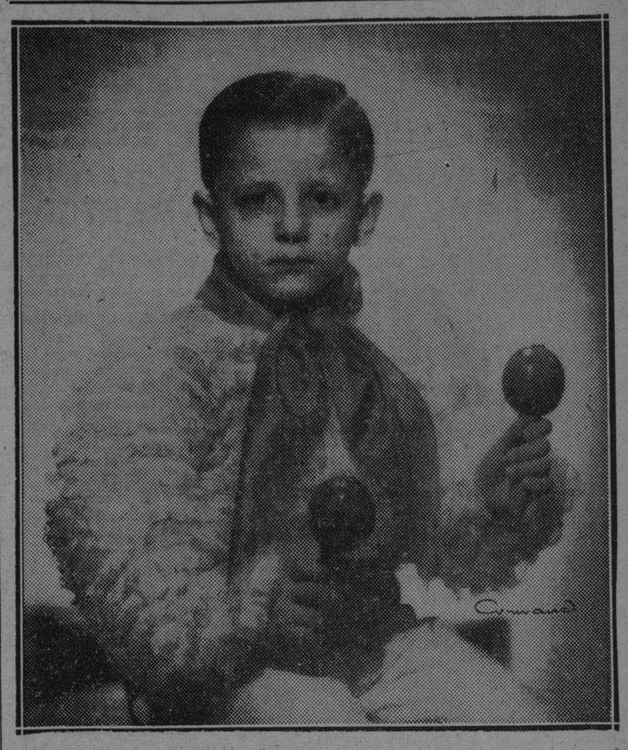

En traje de «rumbero» aparece aquí, acompañado de sus maracas, el apuesto y gracioso niño Joaquinito García Esquerré, hijo adorado de los esposos Joaquín García Menéndez y Santiaga Esquerré Comesañas.

SOBRE LA EXPOSICION

Aún resuenan en nuestros oídos los ecos encomiásticos sobre el éxito grandioso que ofreció ayer en horas de la tarde y ante una concurrencia distinguida, **La Fiesta de la Moda** celebrada en el Hotel Nacional a beneficio de las Conferencias de San Vicente de Paul, en el Vedado.

Entre las diversas casas que expusieron sus bellas creaciones, figuraban en primer término las obras de tejidos de la casa de **Silvina Echavarri,** que si aún no estaba consagrada, con los bellos modelos ofrecidos ayer en la exposición, se ha hecho famosa.

Llamaron grandemente la atención los modelos presentados en tejidos de **Anny Blatt** en paja de seda, azul y blanco, por las niñas Lourdes Zorrilla y Sorne Echavarri. En hilo Florencia los que presentaron Marta de Arcos, Sara Camacho, Hortensia Díaz Albertini, en los colores blanco, rosa viejo y oro.

Josefina de Cárdenas luchó un precioso modelo gris perla, adornado de azul rey, en Angora, así como también uno color cenizas de rosas, que exhibió Cuquín Arellano, y el de Malucha Montes de Oca, en hilo Deauville, en blanco y rojo. Celita Hidalgo Gato, Leonor Albarrán y Margarita Pedroso lucieron otros modelos de Silvina Echavarri, y el de la señora Margot del Monte de la Cruz, en encaje chantilly cereza y blanco.

Como nota interesante llamaremos la atención sobre tres modelos originales de la casa **Anny Blatt,** de París, que con la idea de presentarlos en la exposición, enviaron por el clipper y que fueron expuestos por las señoritas Silvia Estrada, Elena Couce y Hortensia de Cárdenas, los que resultaron un éxito, como todos los demás que dejamos señalados.

POESIAS

INCOMPRENSION

Aquella tarde...! Un rapto de locura
vibró en mi pecho y encendió mi amor..
Esperé una palabra de ternura,
¡como nunca anhelaba tu calor...!

Te hablé de la silvestre margarita,
mi preferencia por la ingenua flor..
mas, no entonaste la canción bendita
que hubiera oído con tanto fervor!

Callaste, y yo callé... Muy lentamente
seguimos nuestro lánguido paseo;
yo, con dolor, al verte indiferente;
tú, tal vez ignorando mi deseo.

Y dejamos atrás aquel paisaje
para volver de nuevo a la ciudad.
No recogiste mi íntimo mensaje:
¡palpé otra vez la dura realidad...!

Roberto Díaz de Villegas y Dorticós.

LOS CUIDADOS DE LOS NIÑOS

No habría niños tímidos y aturdidos si los padres se preocupasen un poco más de lo que lo hacen de la educación de sus hijos, enseñándoles especialmente a tener valor, a combatir la pusilanimidad, formándolos decididos, arrojados, pero no echándolos en brazos de la indisciplina ni de la desobediencia.

La pubertad y la lactancia, ha escrito el eminente médico español doctor César Juarrós, integran los dos grandes momentos de peligro para la vida infantil. La lactanmia en lo físico; la pubertad, en lo psíquico.

Si se quiere esquivar los riesgos de mortalidad y de invalidez, la alimentación del niño debe ser rigurosamente científica y no arbitraria, encomendada a los pareceres de veinte parientes y otros tantos vecinos legos en la materia y que bien pudieron haber criado sus descendientes por obra y milagro de la naturaleza.

No hay que dejarse catequizar por las cúralotodo que habitualmente cortan empachos y resfriados y arreglan brazos torcidos a las criaturas. En caso de enfermedad o de lesiones o distensiones musculares, nadie sino el médico puede lograr la mejoría anhelada.

RECETAS PRACTICAS

Muchísimas mujeres por imprevisión suelen planchar sus medias de seda; pero les producen un perjuicio irreparable, ya que les eliminan el brillo y luego parecen de algodón. Después de lavadas hay que colgarlas y dejar que sequen por sí solas. Hay quienes las cuelgan del respaldo de una silla para que queden un poquito estiradas, método muy práctico.

Se las lava muy bien en sucesivas aguas templadas y jabón en polvo, pero es esencial cuidar que el agua no esté caliente, por que sería perjudicial. Tampoco se debe retorcerlas en beneficio de su duración.

En algunos casos, para que no se evapore un perfume se debe pasar por el tapón esmerilado un poco de cera virgen. De esta manera ajusta el tapón perfectamente y no se advertirán disminuciones en el volumen del líquido.

La transpiración suele impregnar a las prendas de lana de su olor característico. Para que desaparezca en seguida es suficiente lavarlas con agua tibia.

Si un pescado debe dejarse sin preparar desde el almuerzo, por ejemplo, hasta la hora de hacer la comida no debe ponérsele en un plato, sino colgarlo de un gancho y por la cabeza. Si está en contacto con el plato la falta de aire de ese lado puede determinar un principio de descomposición o darle mal gusto, especialmente en los días calurosos.

La cocina actual debe estar bien iluminada y ventilada, tener muebles cómodos, de limpieza fácil, no excluir la alegría de unas cortinas vistosas ni la de un búcaro con flores. Esto es tan importante como el que cuente con una balancita para las porciones de alimento y de un reloj para vigilar la cocción de los platos.

Para que los insectos no se atrevan a penetrar en la cocina o en sus armarios, lo mejor es tener siempre en algún plato un pedazo de tomate partido. Esto da particular resultado contra las hormigas, las que huyen apenas sienten olor

DETALLES DE BELLEZA

Si se comprueba con desagrado ante el espejo que el maquillaje resulta muy vivo no debe comenzarse a quitarlo con un cisne, método corriente, porque esto conspira contra la uniformidad y efecto deseado. Es más simple y eficaz pasar una servilleta de papel de seda que absorberá prontamente el exceso. Luego con la borla se aplica a la cara un poco de polvo y ya estará atenuado el maquillaje.

A las máscaras que conocíamos para embellecer y rejuvenecer el cutis pueden agregarse ahora las de frutas, o sea compuestas por trozos de frutas variadas y algunas verduras de ensalada como el pepino, tomates, lechugas, etc., las que se asegura dan gran resultado. También se hacen aplicaciones de rodajas de limón y de rebanadas de melón de agua. La acción de estas curiosas máscaras parece ser más que nada refrescante, con lo que confieren lozanía.

Para excursiones y jornadas deportivas no es prudente ni bonito maquillarse mucho. Con un poco de crema base y unos polvos se tendrá lo bastante. A pleno sol los coloretes no sientan hermosos sobre los rostros.

Conviene, para que la transpiración los días de calor, pulverizar sobre la cara un poco de agua de rosas cin facial no sea muy intensa en bien frescas, dejando que se seque por sí misma. Después de esta aplicación deberá ponerse la crema.

NOTAS CURIOSAS

Estadísticas hechas por eminentes y prestigiosos médicos acaban de demostrar que de cada ocho hombres que fallecen repentinamente, sólo muere una mujer.

El hecho es de los más curiosos descubiertos en los últimos tiempos, en el terreno de las investigaciones.

En Islandia, los anillos nupciales son brazaletes de gran diámetro, en cuya confección rara vez entran el oro y la plata, por que no abunda la gente rica. Generalmente los hacen de piedra o de hueso. Como se ve, las elegantes islandesas no han de ser muy afectas a las fantasías que entusiasman a las occidentales. Les parecerían demasiado livianas, irían muy ligeras por los senderos...

En Islandia, el problema de comprometerse de este modo, resulta un poco «pesado».

PENSAMIENTO

En la vida no hay más que un camino a seguir sin tropiezo, sin cansancio, sin fatiga y es el del amor. Quien no lo tenga, sobre todas las cosas a Dios, y a su prójimo en la medida que a sí mismo. no ama a nadie ni puede aspirar a otra vida que a la material sin ideales de ningún linaje, porque el asiento de todo ideal, de todo lo espiritual, es el amor.

Andrés Segura Cabrera.

CONSEJOS

Para realizar una cura perfecta del acné, barros o espinillas rebeldes, llamamos la atención sobre los tratamiento de la doctora **Emilia Rechnitz** en Amistad 212 entre Neptuno y San Miguel que usa la técnica científica más moderna para todo lo concerniente con la piel y la belleza femenina.

La **Blondine** de la marca **Iris** puede considerarse como el producto inmejorable para colorear el cabello de rubio, castaño y bronceado, usándose fácilmente con un éxito que lo ha hecho ya famosa.

Pida en su establecimiento de víveres finos las deliciosas galleticas de **Huntley and Palmers** que vienen en variadas clases y quedará sabor y buena presentación siendo las preferidas de las buenas amas de casa que saben comer.

Para conocer a fondo las maravillas que se hacen en cirugía plástica, lea el foleto explicativo que con idea de divulgación científica ha editado el doctor Reinaldo de Villiers y que es un trabajo presentado en la sociedad de Otolaringología y que ilustra con fotografías de casos operados.

ARTE Y DECORACION

Esta sala de una casa reedificada, que en la época de la Revolución norteamericana era un almacén es más interesante porque en ella la rusticidad no se ha llevado demasiado lejos. En este grupo de muebles lindamente arreglado, se destaca el piano de cola, un viejo sofá color oro, un par de sillas estilo Regencia pintadas de blanco con asiento en marrón y una alfombra en blanco pálido. Las colgaduras son de sarga dorada sobre cortinas de dibujos indios.

REGLAS SOCIALES

Hay quienes de la visita a un enfermo hacen una tertulia contraproducente, olvidando que sólo es permitido visitar a pacientes, si estos por sí mismos lo han solicitado o mostrado tales deseos, con excepción de los familiares.

En estos casos la visita por lógica será breve, cuidando la señora de no cargarse de flores o perfumes demasiado penetrantes, hablará en voz baja y aunque el estado del enfermo sea realmente grave, su rostro permanecerá sereno, para infundir una sensación de confianza que pueda interpretarse como un seguro augurio de pronto restablecimiento.

Por prudencia elemental, se eliminará de la conversación todo lo que puediera despertar preocupaciones o se refiriese a casos de enfermedades similares, teniendo el tacto de desviarla de esos temas aunque el enfermo le diese ese giro, impulsado por el malestar y el deseo de escuchar palabras de alivio o que le suministren algún indicio acerca de la realidad de su estado.

Cuando se concurra a visitar museos, galerías, iglesias o cementerios, es indiscreto hacer alarde de vestidos suntuosos y de ricas joyas. El buen gusto señala vestir con sobriedad, de acuerdo con el ambiente en que se estará.

Las segundas nupcias deben celebrarse dentro de la mayor intimidad, terminando la fiesta con un lunch o una comida, en la mayoría de los casos. Los hijos del primer matrimonio pueden asistir a este acto si tuvieren la edad necesaria.

El traje de la contrayente puede ser de finísima calidad, pero serio, elegante, poco fastuoso. Es costumbre llevar los dos anillos de bodas, pero algunas viudas jóvenes suprimen el de la primera, por delicadeza y deferencia hacia el futuro esposo.

SIMIENTES

Todo artista que anduvo algún tiempo el camino guarda en su invernadero la simiente de una primera labor. Algunos la olvidan siempre allí. Otros la recogen un día en un volumen.

Ferviente hoy como ayer, no encuentro blanda la alfombra de los senderos porque no se me ha desmedrado el árbol del corazón y ninguna hoja caída mulle la dureza de mi tránsito. Pero mis páginas tienen para mí una frescura primaveral, la melancolía distante y dulce de los años en flor, cuando el tallo de la juventud sólo adhiere capullos y botones que dejan llegar al sol de los espacios hasta la tierra, allí donde los rizomas tiernos no han endurecido el polvo.

En la frondosidad que ahora me cubre, con todos los racimos de la vida apretados sobre la frente, con la raíz de todas las experiencias empedernida en el suelo, quise tener un ademán humilde inclinándome sobre esta semilla de mi arte y levantando como un olvidado resplandor la luz ligera y juvenil de mis primeros renglones.

Simientes de una vida espiritual aventadas por la mano febril del poeta, débiles pasos de un destino, estas hojas se mueven muy distantes de pretender un orgulloso vuelo.

Son unos brotes de fragilidad, la abertura del cauce por donde un alma fuerte y sensible empezó a correr, murmuradora como un arroyo, y quiso apacentarse en la luz.

Concepción Espina.

EJERCICIOS SALUDABLES

Muchos de los dolores y padecimientos de que se quejan la mayoría de las mujeres no existirían si hicieran un placer de la actividad física. Esto quiere decir que toda mujer no sólo debe practicar ejercicios sino también disfrutar con ello.

Las mujeres jóvenes deben incluir en su rutina de belleza ciertos deportes, lo mismo en el invierno que en el verano. Las de más edad deben estudiar qué ejercicios son los que le convienen, de acuerdo con sus años, y las actividades a que se dedican. Una mujer que no haya practicado ejercicios en toda su vida, no debe comenzar a hacer calistenia en el hogar, a los 40 años de edad, a menos que la guíe una mano experta. Pero esa mujer sí puede y debe salir a la calle diariamente y dar una caminata rápida y estimulante, ataviada con una indumentaria cómoda y unos zapatos apropiados, para de esta manera conservar su cuerpo flexible.

SERVICIO DE PATRONES

MODELO PARA JOVENCITA

Si quiere lucir bien elegante, ponga manos a la obra y confeccione este delicado modelo, de líneas muy sencillas. Las pinzas, en la parte alta de la cintura, le dan un entalle perfecto, así como la profusión de fruncidos en los hombros hace que la caída de la blusa sobre el busto sea exacta. Las mangas son acuchachadas, repitiéndose los fruncidos en la parte del centro de la falda. La falda es de corte circular, con un vuelo en el borde. Dicho vuelo puede eliminarse si no es de su agrado.

Hágase en tafetán, seda estampada, crepé, o cualquier tela de algodón estampado.

Para la talla 14 (32) se necesitan 4 yardas y 3|4 de una tela de 39 pulgadas de ancho, con dobladillo y con el vuelo. Sin el vuelo, se necesitan 4 yardas y 1|2 de una tela de 35 o 39 pulgadas de ancho. Sin dobladillo y con vuelo, se necesitan 4 yardas y 5|8 de una tela de 35 o 39 pulgadas de ancho.

CONSULTORIO

ARTISTA:
He recibido la invitación que hace Palkó Luikáes para su exposición de pinturas que ha de celebrarse mañana sábado en el Círculo de Bellas Artes, durante las horas de la tarde. Armando Maribona presentará al artista, que es notable, según se advertirá en sus obras.

L. V. G. Matanzas:
He de ocuparme con verdadero deseo de servir en la obra de su tía, y Dios quiera que tengamos éxito en conseguirle algo que merezca la pena. Conozco varias compañías de películas y a esas les haré la proposición y según lo que me digan se lo comunicaré.

PROFESOR VILANOVA:
Su nombre me era conocido y su obra me la habían celebrado. En varias fiestas infantiles donde ha actuado como ventrílocuo y prestidigitador sabía que habían quedado satisfechos y los chiquillos encantados... He tomado nota de su dirección para recomendarlo cuando sea oportuno hacerlo.

UNA PACIFISTA:
Según me han comunicado, el domingo próximo, día de la siembra del árbol, la **Cruz Blanca de la Paz** sembrará como todos los años **El árbol de la Paz,** en el Parque Central de Guanabacoa como símbolo de Confraternidad panamericana.

Amenizará el acto la Banda de la Policía Nacional, asistiendo el señor Alcalde, un grupo de profesores y alumnos de los planteles de la localidad y un selecto público.

LA MUERTE

Para las almas nobles la muerte es el término de una prisión oscura; tedio es para las otras que han puesto en el fango todos sus deseos y cuidados.—Petrarca.

El peor de los males no es el morir, sino el no poder morir cómo y cuándo se desea.—Sófocles.

La muerte de los viejos es como una feliz llegada al puerto; la de los jóvenes se asemeja a un naufragio.—Plutarco.

Nada nos aparte tanto del pecado como la frecuente meditación acerca de la muerte.—San Agustín.

REVELACION

Tres cosas pueden conocerse a primera vista en una ciudad: en qué estado se halla la educación, cuál es el gusto artístico de sus habitantes, cuál el concepto que merece su policía. ¿Veis paredes tiznadas, rayadas y descascaradas, efigies sin narices ni dedos, álamos y acacias heridas y con tiras de corteza colgando?

Allí es defectuosa la educación, no hay amor a las artes, no hay policía diligente. Principia el niño por manchar una pared y no se le corrige: un día manchará la reputación más limpia. Maltrata hoy una escultura y da fin a un olmo; después golpeará y herirá carne humana. Las autoridades que dejan en paz a los que dañan al edificio, a la estatua y al árbol dejan crecer y multiplicarse a los futuros destructores de todo. **Hartzenbusch.**

LA AMISTAD Y EL AMOR

La mano es el manómetro del amor, los ojos son el barómetro y el corazón el termómetro. P. A. de Alarcón.

El amor es la pasión de las almas grandes, y hace alcanzar la gloria a los hombres cuando no les hace perder la cabeza. —**Mad. de Pompadour.**

Ir sin amor por la vida es como ir sin estrella por el mar, como ir al combate sin música, como emprender un viaje sin un libro. Sthendal.

En amor, la bondad produce ingratos, la ternura tiranos y la buena fe pérfidos.—**Mad. Riccoboni.**

Señora María RADELAT de FONTANILLS.
DIARIO DE LA MARINA, Prado y Teniente Rey.

Incluyo 20 centavos de dólar para que se sirva enviarme el
Patrón No. . . . . .
Talla . . . . . .
Nombre . . . . . .
Calle y número . . . . . .
Ciudad y país . . . . . .

LABORES

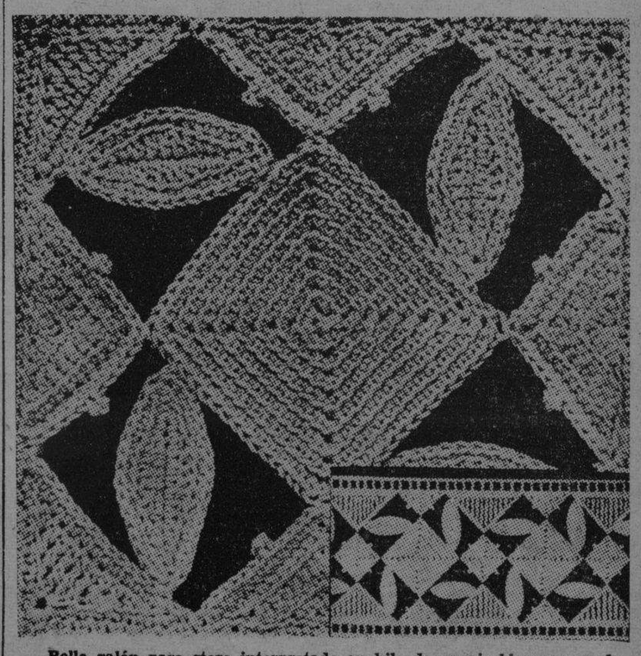

Bello galón para store interpretado en hilo de encaje blanco o crudo para aplicarlo sobre marquisette del mismo tono, tejida al crochet.

M.E.C.D. 2016

PROHIBIDO EMPLEAR FUSTAS O VERGAJOS EN LOS PENALES

ENCONTRADO EN EL COTORRO EL CADAVER DEL REVISADOR DE PELICULAS, MANUEL OLIVA

FUE IDENTIFICADO POR SUS FAMILIARES, QUE DENUNCIARON HACE DIAS SU DESAPARICION

El cuerpo estaba en completo estado de putrefacción, tirado en un espeso matorral del callejón «La Jaula». Los familiares estiman se trata de un hecho criminal. Una carta de su esposa

En el callejón «La Jaula», situado a la entrada del pueblo del Cotorro y próximo a la finca «Ortega», apareció ayer tarde el cadáver del señor Miguel Oliva Mederos, natural de La Habana, de 26 años de edad, revisador de películas de la compañía «Cifesa» y vecino de Refugio núm. 209.

Fué hallado por el guardajurado José García Lamus, que presta servicios en el balneario de «Hijas de Galicia», quien inmediatamente se dirigió al Cuartel de la Guardia Rural del Cotorro, donde comunicó lo ocurrido.

El capitán Pilar García, el teniente Aurelio Pérez y el sargento Bienvenido Torres se personaron en el lugar indicado. El cadáver estaba dentro de un matorral; el cuerpo caía sobre el brazo derecho. Cerca se ocupó una hoja de navaja, que no se ha podido conocer si tiene mancha sde sangre.

Al ser examinadas las ropas que vestía el occiso, se ocupó un peso con 24 centavos, una fosforera de nikel, una petaca, un papel escrito a lápiz, dirigido a la señora Mercedes—que es su esposa—, donde dice:

«Tú eres digna de mejor vida. No culpes a nadie de mi muerte. Perdóname, pues el suicidio me perseguía.—(Fdo.) Miguel Oliva».

El doctor Narciso Sasals García, médico municipal del Cotorro, reconoció el cuerpo de Oliva, certificando que no podía determinar las causas que originaron su muerte, dado su estado de putrefacción.

En el lugar del hallazgo se personó también el juez Municipal de aquella localidad, doctor Gustavo Pérez Abreu, asistido del secretario Antonio Dan, a quien se hizo entrega de las actuaciones iniciadas por el capitán García, disponiendo que el cadáver fuese remitido al Cementerio de Santa María del Rosario.

En la morgue se personó un hermano de la víctima, nombrado Fidelio, vecino de San Nicolás 153, quien identificó el cadáver, entrevistándose poco después con las autoridades que actuaron en el hecho, ante las cuales hizo constar sus dudas sobre el posible suicidio de su hermano Miguel, quien no tenía motivo alguno para tomar esa determinación.

En las primeras horas de la mañana de hoy se procederá, en el Cementerio de Santa María del Rosario, a la autopsia, por la cual se comprobará si Miguel Oliva se suicidó o si fué asesinado.

Como recordarán los lectores, el pasado sábado se personó en la Tercera Estación Miguel Oliva, formulando una denuncia contra el señor Juan Costa Marcote, funcionario de la Compañía de Películas «Cifesa», situada en Consulado número 156, en la que se le acusó de infringir las Leyes del Trabajo.

Dos días después de ocurrir esto, o sea el lunes próximo pasado, la señora Mercedes Gárciga Cañameque, esposa de Oliva, denunció su desaparición misteriosa. Agregaba la señora Gárciga que al personarse en las oficinas de la Compañía de Películas referida se entrevisóa con el señor Costa Marcote, indagando por su marido, sin que le diera razón del lugar donde podía hallarse. Al marcharse la denunciante de dichas oficinas, pudo observar que el saco que vestía su esposo se hallaba colgado en una percha, por lo que interrogó nuevamente a dicho señor, quien entonces le manifestó que, Oliva había estado en la oficina hablando con él sobre la denuncia que le había formulado, marchándose al poco rato y dejando sobre la mesa de trabajo la nómina y el sueldo de la semana, que no quiso cobrar, pero que ignoraba dónde pudiera hallares. En vista de estas manifestaciones, ella se dispuso a denunciar la desaparición de su marido, pues sospechó que pudiera haberle ocurrido alguna desgracia.

Procesaron a dos que ventilaron sus odios a puñaladas

Para disfrutar de libertad provisional tendrán que dar fianza de $500. Desaparecidos

El juez de Instrucción de la Sección Quinta, dictó ayer auto de procesamiento contra Tirso Alemán García y Benito Herrera Terán, individuos que en días pasados dirimieron sus cuestiones riñendo a puñaladas y ocasionándose ambos, lesiones de carácter grave.

A uno de los procesados, el Juzgado le señaló fianza de 500 pesos.

Esposa desaparecida

Hipólito Sosa Soria, vecino de Estrella y Camagüey, en el reparto Los Mameyes, denunció a la Policía la desaparición de su esposa Celsa Valencia Salgado, que cuenta 22 años de edad, ignorando su actual paradero.

Demente desaparecido

A la Policía denunció Emilia Martín viuda de Méjer, vecina de Acierto 606, la desaparición de su hijo Armando Méjer Martín, de 43 años de edad, temiendo le pueda haber ocurrido alguna desgracia, por tener perturbadas sus facultades mentales.

Anciana lesionada

María Luisa Díaz, de 52 años de edad y vecina de Acosta 371, se ocasionó lesiones de carácter grave, al caerse cuando transitaba por la esquina de Egido y Acosta. Se le prestó asistencia en el Primer Centro de Socorro.

EXPLICO EL EX ADMINISTRADOR DE LA ZONA FISCAL DE ORIENTE SU ACTUACION EN ESA OFICINA

El juicio oral de esta causa comenzó ayer y continuará hoy con la declaración de los otros dos acusados. Se verá también otro juicio contra un acusado de asalto y robo

Será juzgado hoy por la mañana en el Tribunal de Urgencia el acusado Santiago Lamadrid Lasarte, señalado como responsable del robo con violencia en el central Habana, del término de Caimito de Guayabal el 15 de marzo último y en cuyo suceso resultó herido de gravedad el dependiente Manuel Vispo, que prestaba servicios en la bodega de esa finca azucarera, de cuya caja se llevaron los malhechores sólo $2.50. En este asunto ya fué juzgado hace algunos días Demetrio Velastigüigoitia Varela, el cual resultó absuelto.

La malversación de $40,000.00 en una zona fiscal

Comenzó ayer en la Sala Primera de lo Criminal, presidida por el doctor Enrique Guiral, el juicio contra Francisco Arango, José Miguel Gálvez y Rafael Parets, funcionarios de la Zona Fiscal de Oriente de la Habana, acusados de malversar cuarenta mil pesos. Sólo se practicó la prueba de confesión del señor Arango, que era Administrador de dicha Zona, quien explicó detalladamente su actuación diáfana y honrada al frente de esa dependencia de Hacienda, durante los seis años en que ejerció sus funciones, dictando cuantas disposiciones estimó oportunas para la mejor marcha de los asuntos fiscales en la misma, secundado por los propios señores Gálvez y Parets, que eran tesorero y contador, sin que advirtiera irregularidad alguna hasta el día en que se descubrió la acusada malversación, en la cual, afirmó, no tuvo participación ni directa ni indirectamente, dictando órdenes, con posterioridad también a ese descubrimiento para que no se entorpeciera la actuación de las autoridades administrativas y judiciales ya que, como antes decimos, se consideraba absolutamente inocente.

Hoy seguirá el juicio, a las nueve de la mañana, con la prueba de confesión de los otros dos procesados. Representa al Ministerio Discal en este juicio el doctor José Manuel Fuentes Carretero, expresamente designado por el doctor Augusto Saladrigas, quien pide trece años de reclusión para cada uno de los tres acusados, a los cuales defienden los doctores Enrique Llansó, Gerardo de Villiers y Mario Luque.

Seis años de prisión para un chofer imprudente

Ha formulado conclusiones provisionales el doctor José Miguel Pérez Lamy, letrado acusador en el proceso que se sigue al chofer Gonzalo Gómez Moreno, para quien interesa que sea sancionado con cuatro años de prisión y suspensión de la cartera dactilar por seis años para guiar toda clase de vehículos motorizados, más indemnización de 1,000.00 para el menor Amel García Macías. Este resultó gravemente herido al ser arrollado por el auto que guiaba Gómez Moreno, al arrollarlo en la noche del 4 de octubre del pasado año en San Ignacio entre Callejón del Chorro y O-Reilly. El doctor Pérez Lamy califica los hechos de lesiones graves por culpa, interesando, además de lo ya expuesto, que al acusado se apliquen las prevenciones del artículo 452 del Código de Defensa Social, ya que, afirma, una vez que realizó el hecho emprendió la fuga dejando abandonado al menor, el cual fué auxiliado y trasladado al centro de socorro por varios vecinos y transeúntes.

Confirmada una sanción de muerte

Aunque la Sala de lo Criminal del Tribunal Supremo ha anulado la sentencia dictada por la Audiencia de Pinar contra Domingo Márquez Pimienta, en la segunda y definitiva, dictada por el más alto Tribunal de Justicia, se mantiene la pena de muerte que le fué impuesta al reo como autor de un delito de asesinato cualificado por alevosía, con agravantes de ensañamiento, premeditación, arma prohibida y desprecio al sexo. Sólo cambia la nueva sentencia en cuanto a la anterior, respecto al pago de las costas del proceso, que la Audiencia había impuesto en concepto de sanción, siendo así que en el novísimo Ordenamiento Penal forma hoy parte integrante de la responsabilidad civil.

Al imponer la expresada Audiencia la sanción de muerte en garrote al procesado, declaró probado que el procesado Márquez Pimienta, alias «Mingolo», estuvo trabajando durante dos años en un establecimiento de café-fonda, en la calle de Santa Isabel, contiguo a la casa en que residía Ofelia Mesa Peláez en compañía de un soldado del Ejército Constitucional. Con ocasión de dicha vecindad conoció a la expresada Mesa, a la que enamoró logrando entablar relaciones íntimas e inducirla a que abandonara a su amigo y que con la pequeña hija tenida con éste —a la sazón de quince meses de edad— se trasladaran ambos a Pinar del Río, con el pretexto de mantener tranquilamente dichas relaciones, siendo lo cierto que así procedía con el firme propósito de dedicarla a la vida airada en beneficio de ambos, ya que ella era muy graciosa y sólo contaba 18 años de edad, privándola de la vida después.

Herido un hombre de una puñalada por la espalda

En el Juzgado de Instrucción de Marianao se montará doble vigilancia. Varios lesionados

MARIANAO, abril 11 DIARIO. Habana.—En el Centro de Socorro el doctor Galletti, asistió de una herida grave en la espalda a José Quiñones Gómez, natural de Marianao de 20 años, vecino de Sandoval 10. Declaró al Teniente López Núñez, de la policía, que se constituyó en dicho centro benéfico que tuvo unas palabras con un sujeto que conoce por Ramón Cardenach, vecino del Pocito por una caña que jugaron en un puesto, el que, momentos después en la calle Luisa Quijáno y Carmen, lo agredió por la espalda; Cardenach se dió a la fuga sin poder ser detenido por la policía. Quiñones fué trasladado al Hospital Calixto García.

Se ahorcó un comerciante en la Quinta Avenida

Antonio Maqueira Reloba de 52 años, comerciante establecido en la Quinta Avenida y Gran Boulevard, en la Playa de Marianao, se suicidó ayer ahorcándose en la tratienda de su comercio.

En el lugar del suceso se constituyeron el cabo de la Policía Alejandro García, y el médico forense doctor Ricardo Quadreny, certificando, que presentaba Maqueira un surco esquimótico alrededor del cuello, sin presentar huellas externas de violencia alguna. Maqueira utilizó para ahorcarse una soga que amarró de una solera. En un registro que se le practicó le fué ocupada una carta en la que decía que debido a su mala situación económica determinaba quitarse la vida, y que no se culpara a nadie de su muerte. El cadáver fué entregado a sus familiares para atender a su enterramiento.

Investiga el Juzgado el paradero del doctor Alonso Pujol

El doctor Pedro César Bolívar, Secretario de Gobierno del Juzgado de Instrucción de Marianao, cumpliendo órdenes del Juez doctor Leoncio Rodríguez Esquivel se ha dirigido al Jefe de la Policía, comandante Julio Prats, para que investigue el paradero del doctor Alonso Pujol, ex senador de la República, el que tiene que ser instruído de cargos por orden del Juez de Instrucción de Matanzas, por no haber comunicado su desenvolvimiento como Tesorero de la Asamblea Provincial del CND en Marianao.

La policía tiene que precisar el lugar exacto donde se encuentre el citado político, a fin de que por el Juzgado de Instrucción correspondiente se le haga la instructiva.

Vigilancia en el Juzgado de Instrucción

Con motivo de encontrarse depositadas en el Juzgado de Instrucción de Marianao, joyas por valor de once mil pesos que le fueron robadas a Arthur Philips en el Reparto Almendares, el Jefe de la Policía ha ordenado se duplique la vigilancia del Juzgado.

Reclamados por el Juez, detenidos

El vigilante Rodolfo Martínez detuvo a Gustavo Díaz Pérez y José Yin por estar reclamados en la causa 1304-40. Ingresaron en el Vivac por no prestar fianza de veinticinco pesos.

Hurtó cuarenta y cinco pesos

Orencio García Hernández de 31 años, vecino de Rosendo Collazo 17, acusó a Antolín Zequeira Miranda de 26 años, vecino de Boquete y Concepción de haberse apoderado de $45.00 de cuentas que le entregó para cobrar.

Le hurtaron un sargento

Lorenzo Ibarra, vigilante de la Policía arrestó a Luis Fernández Ortiz de 29 años, vecino de Pogolotti, 240, por haberle hurtado un sargento de carpintería a Alberto Postales Sarmiento, vecino de Lee y Reina. El sargento fué ocupado en la casa comercial de Feliciano Carmona en Manglar 2.

Dos años de prisión por robo y dos por atentado le piden a un menor

El Secretario de Gobierno del Juzgado de Instrucción de Marianao, doctor Pedro César y Bolívar, se constituyó en el Centro de Orientación Infantil para comunicarle a Elías Durán Linares de 15 años, que el Fiscal de la Audiencia de Matanzas, le pide dos años por el delito imperfecto de robo y dos años por atentado a Agente de la Autoridad.

De las actuaciones judiciales aparece, que Durán Linares, en unión de Antonio González y José Lozano que se encuentran en rebeldía, en 29 de noviembre del pasado año llegaron a la vidriera del comercio «La Libertad» en Matanzas y trataron de romperla, para robar, lo que no lograron, por la rápida intervención del vigilante de la Policía José Hernández, a quien, al tratar de arrestarlos se le abalanzaron cuchillo en mano, con intenciones de agredirlo no haciéndolo por haberse defendido el vigilante.

Repite el intento de suicidio la amante de un cabo

El cabo Ramón Fonticola Suárez, vecino de Avenida 8 entre 1 y 2 en Marianao denunció a la Policía que su amante Felicia Gaspar López, ha tratado de suicidarse varias veces, y que teme lo vuelva a intentar y pueda perjudicarlo. Del caso se le dió cuenta al Juez de Instrucción.

Choque entre un tranvía y un camión

En la Calzada de Máximo Gómez y Paseo, chocaron, el tranvía 523 de la Línea Marianao-Parque Central, que conducía el motorista Nazario Linares, vecino de Reina 84, y el camión que guiaba Reinaldo Mata Penichet de 28 años, vecino de Fábrica 655. Mata estimó responsable al motorista. Los vehículos sufrieron daños de consideración.

Once lesionados en distintos lugares

En el centro de Emergencias por los distintos médicos de guardia fueron asistidas en el día de ayer las personas siguientes; Enrique Pérez de 11 años, vecino de A, entre 6 y 7; Hipólito Leal de 33 años, vecino de Castillo y Panorama; Santiago Ferrara Rivas de 9 años, vecino de Lee y Maceo e Israel Martínez García de 12 años, vecino de Lindero 5, todos mordidos por perros callejeros; Juana Pasajera Ferrera de 49 años, vecina de Navarrete 15 de lesiones que se produjo al rompérsele un vaso que fregaba. Julia Soler Solís Prieto de 3 años, vecina de Collazo 3, herida por una puntilla; Sergio Valdés Díaz de 7 años, vecino de Steinhart 27, de lesiones leves; Reynaldo Aguirre Hernández de 24 años, vecino de San Julio 10 de lesiones graves en la cabeza que se causó al tirarse de un trampolín en la Playa de Marianao y Orestes Arias Batista de 15 años, vecino de Central 3, de lesiones que se causó al pisar una puntilla.

A. MARTINEZ, Corresponsal.

NINGUN PRESO PODRA TENER CARGO ALGUNO QUE IMPLIQUE MANDO SOBRE SUS COMPAÑEROS

Informado un indulto de modo favorable y negados cinco. Pídense $15,000 para reconstruir el vivac de Santiago de Cuba. Internarán a los dipsómanos peligrosos en la Cisa.

En la última sesión del Consejo Superior de Defensa Social, se adoptaron los siguientes acuerdos:

Aprobar el informe emitido por el doctor Raggi, con motivo de los sucesos ocurridos en la Prisión de la Habana, el día 21 de marzo último: y, en su consecuencia, circular a los Jefes de Establecimientos Penales, que en lo sucesivo, quede prohibido de manera absoluta el empleo de fustas, vergajos o cualquier otro implemento semejante para imponer la disciplina en el penal, debiendo atemperarse las correcciones disciplinarias a lo prescripto en la Ley de Ejecución de Sanciones y Medidas de Seguridad Privativa de Libertad.

Sancionados en hospitales

Interesar de la Sala de Gobierno del Tribunal Supremo, que si a bien lo tiene, acuerde circular a los Jueces y Tribunales de la República, que en los casos que se disponga la reclusión de sancionados o procesados en hospitales u otros establecimientos análogos, lo comuniquen al Consejo Superior de Defensa Social con copia de la resolución dictada a fin de que se pueda en todo instante, cumplir lo dispuesto en el artículo 8 de la Ley de Ejec. de Sanciones y Med. de Seg. Privat de Lib, sobre custodia, vigilancia y tratamiento de las personas detenidas por orden de los Tribunales ordinarios de la República; y poder en su día efectuar los pagos de las dietas que devenguen dichos procesados o sancionados internados en hospitales.

El Pabellón para asegurados

Interesar de la Sala de Gobierno del Tribunal Supremo, que si a bien lo tiene, acuerde circular a los jueces que en los casos en que pronuncien resolución sobre estado peligroso de dipsómano, acuerden su internamiento en el Pabellón para Asegurados que existe en el vivero forestal de Ciénaga, en los alrededores de la Habana, hasta tanto se construya un hospital idóneo para el tratamiento de dipsómanos y no en los actuales hospitales de la República, por no ser estos últimos, locales apropiados para el cumplimiento de la medida de seguridad impuesta.

Quince mil pesos para un vivac

Recabar nuevamente del Honorable señor Presidente de la República la situación de los $15,000.00 dispuestos para la reconstrucción del vivac de Santiago de Cuba, en consideración a lo informado por el miembro de número del Consejo, doctor Raimundo de Castro Bachiller, con motivo de su visita girada al local donde actualmente se halla dicho vivac.

Dirigirse al Alcalde Municipal de Santiago de Cuba, de conformidad con lo dispuesto en el art. 19 de la Ley de Sanc. y Med. de Seg. Priv. de Lib., a fin de que en el vivac de dicha localidad existan las perfectas condiciones de seguridad y el acondicionamiento adecuado para los detenidos de uno y otro sexo, así como la separación absoluta entre éstos.

Organizar, de conformidad con lo dispuesto en el artículo 11 [illegible] «K» del Reglamento para la [illegible] de Sanc. y Med. de Seg. Priv. [illegible] Lib., el funcionamiento del Departamento Central de Contabilidad [illegible] la Sección Administrativa del Consejo.

Solicitudes de indultos

Informar favorablemente al Secretario de Justicia, por [illegible] tos contra cuatro, en la solicitud de indulto de Guillermo Luis Pa[illegible]

Informar desfavorablemente al señor Secretario de Justicia, por unanimidad de catorce votos, en las solicitudes de indultos de Antonio [illegible] mois Batista, José Ramón Vi[illegible] Pupo, Rafael Cuéllar y Gustavo [illegible] ventós Hernández.

Temario para los cursillos

Aprobar el horario señalado [illegible] Temario de Conferencias del cursillo de perfeccionamiento para los [illegible] rectores del Instituto de Segunda Enseñanza que tendrá efecto el próximo [illegible] del actual, a las diez de la mañana [illegible] en la Prisión de la Habana, [illegible] misionar al doctor Armando Ra[illegible] para que organice el funcionamiento de dicho cursillo con la colaboración en calidad de conferenciantes [illegible] miembros del Consejo, doctores [illegible] llermo Portella Moller, Julio [illegible] les Coello, Francisco Carone, [illegible] Gelabert y Antonio D. Berriel [illegible] Oficiales de Prueba, doctores [illegible] rico de Córdova y Marino Pe[illegible] rán.

Distintivos de reclusos

Aprobar el dictamen emitido [illegible] el doctor Armando Raggi, sobre sustitución de distintivos y [illegible] empleados en la actualidad por sancionados de Establecimientos Penales, y en su consecuencia, circular a los Directores de dicho Establecimientos, las medidas que figuran en dicha ponencia de no utilizar el distintivo que el que corresponde al grado que ostenta cada uno, a [illegible] de una lista de un centímetro de ancho, de color azul marino para uniforme blanco y de color [illegible] para el uniforme azul, en la [illegible] manga izquierda del traje que [illegible] ten; y de que en lo sucesivo, no se otorgará a los reclusos cargo [illegible] no que implique ejercicio de autoridad o jerarquía sobre sus compañeros, ni se utilizarán apelativos [illegible] mandantes, presidentes de galeras [illegible] demás análogos; y que la selección de reclusos para el desempeño de puestos de confianza o auxiliares [illegible] funcionarios, deberá ser realizada estrictamente con arreglo o lo dispuesto en los apartados «B» y «C» del artículo 53 de la Ley de Ejecución de Sanciones y Medidas de Seguridad Privativas de Libertad, siendo [illegible] tivo de corrección disciplinaria [illegible] parte del Consejo Superior la observancia de dicho precepto por [illegible] funcionario responsable; así como que en ningún caso se utilicen a los reclusos sometidos a cualesquiera de las correcciones señaladas en el artículo 85 de la Ley de Ejecución de Sanciones y trasladar este acuerdo a la Sección Administrativa del Consejo para que con toda urgencia [illegible] ve un presupuesto del costo de galones que han de utilizarse en los distintos Establecimientos penales.

Petición a la Constituyente

Las clases vivas de la Provincia de Santa Clara, se han dirigido a la Asamblea Constituyente, por mediación del Ministerio del Interior, solicitando que sea abolida la Ley de Fuga que se ha venido aplicando desde la fundación de nuestra República. Interesan además los villareños, que en la nueva Constitución que se está confeccionando se [illegible] tuya que cuando el Estado acuse a un ciudadano y éste sea más tarde absuelto por los tribunales, el Gobierno indemnice al inocente.

Autorizan a un Alcalde

El Secretario de Gobernación recibió una comunicación del Alcalde Municipal de Cienfuegos, en el que hace constar que antes de cesar la Cámara Municipal, ésta lo autorizó para personarse en el juicio contencioso administrativo, seguido contra el Ayuntamiento por la entidad «Cuban Telephone Co.», por cobro indebido del impuesto de motores.

SE PRIVO DE LA VIDA

MATANZAS, abril 11. DIARIO, Habana.—Por medio del fuego se privó ayer de la vida, la señora Alejandrina Guerra, de 36 años de edad, casada y vecina de San Vicente número 44, en Pueblo Nuevo, ignorándose el móvil que la indujo al suicidio. Fué asistida en el Centro de Socorro y trasladada al Hospital Civil, donde falleció.

—Declaróse un incendio en la casa de tabla y zinc de la propiedad de Adolfo Herrera, situada en San Gabriel y Gumá, propagándose a la contigua de Antonio Sánchez López, siendo destruídas ambas y cuanto tenían dentro. La rápida intervención de los bomberos evitó que el siniestro se extendiera a otras edificaciones de madera. Ninguna de las casas quemadas estaba asegurada.—Lovio, corresponsal.

Alega en su informe la defensa, que Luz María Proenza llevó a cabo un homicidio simple y no un asesinato

Quiere demostrar que es inocente, pues se trata de una mujer histérica grave y psicósica reaccional. Estima que no existen las agravantes que le achacan. Sigue informando

Una sesión más consumió ayer el doctor Miguel Pérez Lamy, defensor de Luz María Proenza, en el proceso que se sigue a ésta por la muerte de Rafael Menéndez. El doctor Pérez Lamy no terminó su informe, y de ahí que lo continúe hoy, a las dos de la tarde, ante el tribunal de cinco magistrados, de la Sala Segunda de lo Criminal de la Audiencia. Desde la anterior sesión concurre como letrado de la acusación particular el doctor Víctor Hugo Fernández, sustituyendo al docor Gerardo de Villiers, que ya había informado en la sesión del martes.

El aludido defensor solicita, como se sabe, la absolución, alegando que Luz María es una trastornada mental, y de ahí que la planteara de manera concisa, denominándola «el homicidio simple llevado a cabo por una mujer histérica grave y psicósica reaccional», expresando a la Sala que su tarea, aunque fácil en extremo para demostrar la bondad de su alegato, ha de ser dilatada para poder realizar un estudio cuidadoso de la prueba, que necesita más de una sesión.

Dijo que, no obstante carecer absolutamente de importancia la concurrencia de circunstancias modificativas de la responsabilidad criminal en el hecho, de acuerdo con su tesis jurídica, iba a tratar de probar que ni la premeditación, ni la alevosía, ni el uso de arma sin licencia podían acreditarse, esta última, especialmente, por no haber sido impuetda en la forma requerida por la jurisprudencia. Proclamó que sin dificultad alguna desecharía la única circunstancia plenamente comprobada, la atenuante de arrepentimiento eficaz, que de aceptarse, agregó, eliminaba la posibilidad de la causa de inimputabilidad por él alegada de trastorno mental.

Sin estridencias oratorias pero con acopio de razonamientos, estudió la alevosía y también la premeditación, de la cual dijo que solamente subsistía en la imaginación fertil de un agente de investigación, que afortunadamente, agregó, para la acusación no había podido comparecer, explicando al Tribunal por qué consignó en acta su protesta cuando se acordó que no era necesaria la presencia de aquél, que es el detective de la Policía Secreta Cruz de León, de quien le interesaba saber si fué abierto o cerrado cómo recibió el sobre, a su juicio famoso, que le entregara la testigo Carmelina Borrell.

Atacó el doctor Pérez Lamy a los testigos de cargos, algunos de los cuales, de corrección esmerada, aunque no aportaron un detalle de interés en el asunto controvertido, agregando que uno confundió la muerte de Antonio Delgado Ibáñez, ocurrida en el Mariel con la persecución de un contrabando de bebidas alcohólicas, y otro estimó que la pena de doce años de prisión era la adecuada en los casos de legítima defensa.

El doctor Pérez Lamy basaba muchas de sus argumentaciones jurídicas en varios libros de comentaristas nacionales y extranjeros y también en un cuadro a colores impuesto sobre la pared, al fondo de su asiento. En la sesión de ayer, con motivo de determinados conceptos que vertió sobre la actuación del Tribunal, dicho defensor hubo de ser requerido por el Presidente de la Sala doctor Ramón J. Madrigal, el que tuvo necesidad de suspender el acto breves momentos, al objeto de que el defensor se calmara, reanudándose posteriormente, y suspendiéndose, finalmente, para continuar la sesión hoy, como ya decimos.

Tres juicios orales celebrados ayer

Contra Rafael Atienza, por falsificación y expendición de monedas falsas, retirando la acusación el fiscal y defendiendo el doctor Francisco Fernández Maresma, que hizo su debut en estrados con este caso; contra Amparo Barreras, por infracción electoral, retirando también la acusación el fiscal y defendiendo el doctor Enrique J. Guiral; y contra Santiago Yen, por tráfico y tenencia de drogas, manteniendo la acusación el fiscal y defendiendo el doctor José R. Cruells.

El juicio por el asesinato del señor Pedro Acosta

Continuó ayer el juicio del procesado contra Rutilio y Earle Ramos, Armando Marrero y Ernesto Otero, por la muerte del Alcalde de Marianao señor Pedro Acosta Fernández. El defensor de Marrero, doctor Israel Soto Barroso siguió informando, y no terminó; lo hará el próximo lunes, día 15, en que continuará el juicio oral de esta causa.

SECUESTRADA UNA NIÑA

ISABELA DE SAGUA, abril 11. DIARIO. Habana.—En la noche del miércoles, en los momentos de encontrarse jugando con otros niños, fué secuestrada la menor María del Carmen Cárdenas, de cinco años, hija de María Roselló y Florentino Cárdenas, vecinos de este puerto, por un individuo de la raza de color. Según manifestaciones de la citada niña, el malhechor, al notar la presencia de varios carboneros, hubo de abandonarla en las cercanías de la playa, y del Liceo Casino, no sin antes haberla golpeado brutalmente, produciéndole graves lesiones y dándose a la fuga. Fué recogida como a la una de la madrugada, por Norberto Hernández, quien la llevó a sus padres, que la buscaban desesperados por la localidad. El pueblo se halla indignado ante el salvaje hecho y pide la captura y castigo del culpable. En este momento trasladan la niña al hospital Pocurull de Sagua, dada su gravedad. Las autoridades se hallan actuando. —**Zacarías Sotes**, corresponsal.

Surgen 44 personas que alegan ser herederos del "indigente" Mariano Arnau, que dejó la suma de $40,000

Con anterioridad, el Juez de Primera Instancia del Este instituyó heredero a un sobrino del causante. Abrieron el testamento de una artista. Los divorcios

El Procurador Enrique Urioste presentó ayer ante el Juez de Primera Instancia del Norte, doctor Juan Francisco Nodarse, que viene conociendo del intestado de oficio de Mariano Arnau y Busquet, un escrito a nombre de 44 personas, que dicen ser herederos, para que se proceda a la distribución de los bienes dejados por el desaparecido. Acompaña el citado procurador una declaratoria de herederos promovida en Barcelona, España. Como se sabe, también el Juez de Primera Instancia del Este, doctor Lens instituyó heredero a un sobrino del fallecido, como consecuencia de un testamento que le presentaron.

La entidad bancaria de N. Gelats, guarda los bienes de Mariano Arnau, el indigente-rico, como se le ha venido llamando debido a que, haciendo una vida humilde, se descubrió más tarde que poseía un capital de cuarenta mil pesos.

Apertura de un testamento

Con la asistencia del Juez, doctor Juan Ignacio Jústiz, de Primera Instancia del Sur y del secretario José Gárate, se llevó a efecto ayer la apertura de un sobre que contenía el testamento ológrafo dejado a su fallecimiento por la señora Ignacia Alonso Colina. Abierto dicho documento se conoció que la testadora instituía como sus herederos, a sus dos sobrinas Obdulia y Consuelo Alonso, designando como su albacea-repartidor con amplias facultades, al doctor José Ramón Castellanos, del Bufete del doctor Caramés.

Para los habaneros la desaparecida era bien conocida en los círculos teatrales, ya que fué durante muchos años artista de primer orden en su género, conociéndosele por «La Bella Irma». Trabajó en los teatros de bufos y Alhambra últimamente.

Divorcios

El Juez de Primera Instancia de Almendares, doctor Zaldívar, secretaría de Saínz Silveira, declaró con lugar la demanda de divorcio establecida por Cecilia Severo Charbanies Sánchez contra Dominga Silos Martínez Méndez.

También el Juez del Centro, doctor Rubio Linares, secretaría de Boudet, declaró con lugar la demanda de divorcio interpuesta por Amalia Castillo Felipe contra Isabel Eugenio Rivero Trujillo, dando por disuelto el vínculo matrimonial.

Interesante fallo sobre moratoria hipotecaria

El doctor Eduardo C. Lens, Juez de Primera Instancia del Este, ante el secretario doctor Macías, declaró ayer con lugar la demanda incidental establecida por la señora Juana Tabío Cordero, contra Víctor Toribio de la Fuente, consecuencia del juicio hipotecario, que el segundo sigue a la primera. Al declarar con lugar la compensación de pagos alegados por la señora Tabío, el doctor Lens, hace distintas consideraciones sosteniendo en uno de los considerando lo que sigue:

CONSIDERANDO: que promovida esta cuestión incidental por estimar el acreedor, señor Víctor Toribio de la Fuente y San Pedro que le es aplicable a la liquidación de intereses el artículo 29 del Decreto Ley número 412 de 1934, tal como rige según el Decreto Ley número 862 de 1935, precisa definir de acuerdo con la sentencia de nuestro Tribunal Supremo número 5 de 16 de enero de 1937, y de la Audiencia de la Habana, número 253 de 21 de julio de 1936, y del Tribunal Supremo número 140, de siete de agosto de 1936, si el acreedor ha probado que se encuentra favorecido por el caso de excepción que siempre ha establecido el artículo 29 del Decreto Ley 412 de 1934; por cuanto que, ese artículo aún con la redacción que actualmente tiene según el Decreto 861 de 1935, no es de aplicación general sino que conssagra una excepción establecida para aquellos acreedores que tiene tan reducida entrada que lo que recauden por razón de los intereses hipotecarios fuese necesario para su subsistencia, o por encontrarse en razones de especial necesidad; y del examen de estas actuaciones no coste desvirtuada la aseveración que sostiene la parte deudora en este incidente de que su acreedor incidentista sea un fuerte inversionista, y sabido es que, la jurisprudencia consagra de una manera concluyente que la moratoria favorece a los deudores y que solo por su caso excepcional que resulte probado y que no es el caso de autos pudiera resultar lo contrario; y para lo que es imprescindible la prueba adecuada, lo que en modo alguno acontece o surge de estas actuaciones, en que, por el contrario aparece de un modo concluyente que el acreedor en modo alguno ha justificado que se encuentre amparado por la situación de excepción que inspira, y por consiguiente debe regular, la interpretación y aplicación del artículo 29 del Decreto Ley 412 de 1934, tal como rige según el Decreto Ley 862 de 1935.

Norte—Gárate

—En el juicio de menor cuantía seguido por José Senjudo y Palomo contra Mario González Alpízar y Manuel Morán Echevarría, se ha señalado el día 18 a las 9 a. m., para la confesión de González; el 24 a las 3 p. m., para la prueba de libros; el 17 a las 9 p. m., para la confesión de Senjudo, el 24 a las 9, para el examen de testigos; el 25 a las 9, el 19 a las 9 y el 23 a las 9 también para examen de testigos.

—En el juicio de divorcio establecido por Aníbal López Hidalgo y Barquín contra Estrella María González y Corzo, se ha admitido la demanda y se ha dispuesto se emplace a la demandada para que dentro de 9 días se persone en los autos.

—En el juicio de divorcio por recíproco disenso seguido por José Plaza Rodríguez y Laudelina Segura y Baluja, se ha dictado sentencia disolviendo el vínculo matrimonial. La señora Segura debe comparecer en el Juzgado.

—Se interesa la comparecencia en el Juzgado de Primera Instrucción, del Norte, Secretaría de Gárate, del doctor Julio J. Castellanos, doctor Gustavo Canales, Procurador Alfredo Suárez.

Relación de los asuntos civiles turnados ayer

Exhortos: de Santiago de Cuba en menor cuantía, por Fernando Canto contra Constante de Diego al Sur; de Marianao en tercería por Lorenzo H. Astorga, al Oeste; de Cienfuegos, en las diligencias por María de los Angeles Avilés Dorticós, contra Santiago Goenaga Murray, al Norte; de San Juan y Martínez en divorcio por Cándido Herrera contra Elvira Godoy Díaz al Centro; de Pinar del Río, en incidente por Ramón Fernández al Oeste.

Apelaciones: Miguel Arcángel de los Santos contra Eduardo Forjón Pérez, al Sur; Augusto Arahuces contra Amelia Pardo al Oeste; Miguel A. Rendón contra Adela Casas al Norte; Miguel A. Valdés contra Isabel Medina al Centro; Miguel A. Valdés contra Fermín P. Collazo al de Almendares; Francisco Luz Gil contra Pedro Hernández Pérez al Centro.

Jubilaciones: Francisco Javier José de Zayas Bazán y Guerrero al Norte y Desiderio Ferreira Ruiz al Norte.

Pensión de Veterano: Vicente Corrales Hernández al de Almendares.

Quiebra: Jorge A. Mezerene Mezerene solicitada por Emilio Leiva Menéndez al Este.

Desahucio: Fidela de la Paz Pérez contra Lino Pérez Ruiz, sobre desahucio de la casa Belascoain números 641 y 643 hoy 1157 y 1159 al Este.

Menor cuantía por pesos: Ramón Cabrera Ramírez, contra Daniel Fernández Alvarez al Norte.

Mayor cuantía sobre nulidad de marca: Jules Paties contra Pedro Ramírez Martínez sobre nulidad de la marca «Oriental», al Oeste.

Demencia: Sotero Alvarez al Norte.

Carta orden Audiencia: En el R. C. A. número 391,939 por Aurelio Gutiérrez al Sur.

Divorcio por Recíproco Disenso: Wyman Steele Borden y Georgina Hartman al de Almendares.

Divorcios: Carmen Baguer Peñalver contra Julio Duchein al de Almendares; Juan R. Llanes Herrera contra Ventura González González, al Norte; Cristóbal Lorenzo y Medina contra Reyna Alejo Manzano al Oeste; María Díaz Rodríguez contra Venancio Rodríguez Sequeiro al Norte y Ovidia López Ríos contra Celestino Ibáñez Bedoya al Este.

CONTINUA DELICADA DE SALUD UNA NIÑA A LA QUE INTENTARON SECUESTRAR

SAGUA LA GRANDE, abril 11. DIARIO. Habana.—La niña María del Carmen Roselló, que en un intento de secuestro fué brutalmente atropellada, se encuentra recluída en el Hospital Pocurull, donde es atendida solícitamente por el cuarpo facultativo. Reina gran indignación en esta ciudad, así como en el barrio Isabelino, donde ocurrió el hecho. Fuerzas del Ejército han salido en persecución de los presuntos criminales.

La menor Roselló continúa en delicado estado de salud.—**Isoba**, corresponsal.

AUTOMOVILES CIRCULADOS

Por transitar con exceso de velocidad,

Cotizaciones

LA LIBRA ESTERLINA

La libra esterlina se cotizó ayer al cierre del Mercado local a $3.47.

COTIZACION DE LA PESETA

La peseta española se cotizó ayer, al cierre del Mercado local, nominal.

COTIZACION DEL FRANCO

El franco francés se cotizó ayer en el Mercado local, a razón de 48.78 por dólar.

GANADO

LOS PRECIOS EN PIE

Precios que pagan compradores, entregado el ganado en esta capital, según información en los Mataderos.

	Ctvs. Libra
Lanar, de 3 a	3½
Vacuno, de 3¼ a	3½

Precios del ganado porcino

De 100 lbs a 125 lbs de	4 a 5 cts.
De 125 lbs a 150 lbs de	5 a 5½ cts.
De 150 lbs a 175 lbs de	5¼ a 5½ cts
De 175 lbs á 200 lbs de	5½ a 6 cts

LOS PRECIOS DE LA CARNE

En los mataderos de esta capital rigen los siguientes precios:

	Ctvs. Kilo
Vacuno, de 12 a	14
Cerda, de 25 a	30
Lanar, de 20 a	25

MATADERO DE LUYANO

Se sacrificaron ayer en el Matadero de Luyanó:

	Cabezas
Vacuno	55
Cerda	51
Lanar	—

MATADERO INDUSTRIAL

Se sacrificaron ayer en el Matadero Industrial:

	Cabezas
Vacuno	164
Cerda	125
Lanar	63

CARROS ENTRADOS

Llegaron 6 carros de Camagüey, 4 de Oriente y 6 de Las Villas, con ganado vacuno para el Matadero Industrial; y 5 de Camagüey y 4 de Gaspar, para el Matadero de Luyanó.

MERCADO DE GRANOS

Cierre ayer en Chicago:

Avena:	
Mayo	41⅝
Julio	37½
Septiembre	34¼
Centeno:	
Mayo	67⅝
Julio	69
Septiembre	70¼
Maíz:	
Mayo	59¼
Julio	60¾
Septiembre	61¾
Trigo:	
Mayo	107½
Julio	160⅝
Septiembre	106⅝
Winnepeg:	
Mayo	89⅞
Julio	91¼
Octubre	92⅞

MERCADO DE SEDA

Cierre de ayer en New York:

Abril	260
Mayo	258½
Junio	253

APRECIACIONES DEL MERCADO DE AZUCAR

ABRIL 11 DE 1940

	Ant.	Hoy
Costo y Flete		
Pronto embarque a EE. UU.	1.93	1.95
Flete	0.24	0.25½
Libre a bordo — Pago inmediato		
EE. UU. cuota libre	1.71	1.72
EE. UU. cuota retenida 1914	1.59	1.59
Cuota Mundial libre	1.48	1.48½
Cuota Mundial especial y reserva	1.40	1.41
Cuota local	0.81	0.81
Todas las cuotas	1.54	1.54¾

(Estas apreciaciones son de Luis Mendoza y Compañía.)

CAMBIOS EN NEW YORK

Cierre de ayer en New York:

Libras	3.56
Francos	2.02¼
Pesetas	10.50

MERCADO DE PIELES

Cierre ayer en New York:

Junio	14.22
Septiembre	14.46
Diciembre	14.69
Marzo	14.92

ACCIONES DE LOS BANCOS

Cierre de ayer en New York:

Guaranty Trust	298
New York Trust Co.	113½
Chase National Bank	35½
National City Bank	29⅝
Public National Bank	32½
Manufacturers Trust	39¼
Irving Trust	12⅝
Corn Exchange Bank	55⅛
Chemical Trust	50¼
Bankers Trust	59
First National of N. Y.	1.928
Bank of Manhattan	17
Central Hannover	104
First Nat. Boston	46¾
First Boston Corp.	17⅜
Continental Bank	14¼
Royal B. of Canada	131

MERCADO DE LONDRES

LONDRES, abril 11.—El oro en barras se cotizó hoy a 168 chelines, sin variación. La plata a 20.8-16 peniques por onza, con baja de 3-8d. El tipo de descuento del Banco de Inglaterra no ha sufrido alteración. Los valores en la Bolsa actuaron con tono firme.

LA BOLSA DE AMSTERDAM

AMSTERDAM, abril 11.— A la apertura oficial de la Bolsa, los valores actuaron con irregularidad. U. S. Steel 63¼, Bethlehem Steel 80¼, Anaconda Copper 31¾. Más tarde el tono en general era firme.

CELEBRARON UNA JUNTA-ALMUERZO LOS CORREDORES

Entregaron diplomas de Labor Honorable a varios miembros del Colegio local

Los señores asociados al Colegio de Corredores Notarios Comerciales de la Habana, se reunieron al mediodía de ayer en un restaurante de esta capital, para celebrar la sesión-almuerzo correspondiente al mes en curso, en concordancia con el acuerdo adoptado no ha mucho por el mencionado organismo.

A la sesión de ayer fueron invitados los siguientes señores: Juan M. Rodríguez Arango, Subsecretario de Comercio; doctores Carlos Prío Socarrás y Ramiro Capablanca, y los repórters mercantiles de los diarios de esta capital.

El almuerzo fué presidido por el corredor señor José E. Moré Bellido de Luna, quien tenía a su lado a los mencionados doctores invitados y a otros miembros destacados del Colegio de Corredores.

Después de tratarse de varios asuntos relacionados con los problemas que afectan a los corredores, se procedió a la entrega de un Certificado de Labor Honorable a varios miembros del Colegio.

La entrega fué hecha por el señor Enrique Elízaga a los señores Armando Parajón y Amaro, Julio César Rodríguez Fernández, Samuel Giberga Touzet, José A. Echevarría Mora, Mariano Vallejo Delgado, Ramón M. Alonso y Valdés, Antonio Falcón del Castillo y José E. Moré Benítez.

Los aplausos de los comensales fueron la ratificación del premio que el Colegio de Corredores ha dado a los señores mencionados.

A los postres se produjeron en manifestaciones acordes con la índole de esos almuerzos mensuales, y en relación con las aspiraciones de los corredores, los señores Elízaga, Prío Socarrás y otros.

Bonos de Cuba

Cierre ayer en Nueva York:

Speyer, 5%	101	—
Morgan, 5%	102½	103
Speyer, 4½%	99½	100½
Morgan, 5½%	102	107
Cuba, 4½%, 1977	61⅛	62
O Públicas, 5½%	80¾	82
Cuba Railroad, 5%	34¼	39
Cuba Railroad, 7½%	44	45
Cuba Northen, 5½%	29¾	30½
Manatí Sugar, 6½%	42⅛	42¾
Warren Bros. 6%	32	33

MERCADO DE LIVERPOOL

LIVERPOOL, abril 11.—El mercado de algodón debió de abrir de 2 a 5 puntos más alto; a la 1 pm., estaba de 4 a 10 puntos mejor; Middlings 812.

LOS VALORES EN PARIS

PARIS, abril 11.—La Bolsa de Valores abrió con tono firme, y en ese tono se mantuvo durante el día.

ESTUVIERON IRREGULARES LOS VALORES AMERICANOS EN LA BOLSA DE N. YORK

NEW YORK, abril 11.— Estando aún el mercado dominado por los contradictorios reportes que se reciben de Europa, los valores actuaron con tono quieto e irregular, aunque gozando siempre de una tendencia de mejoría. El grupo de emisiones de empresas del giro papelero sigue destacándose por su actividad, ya que la evidente disminución en perspectiva de los suministros de pulpas que se importan de los países Escandinavos es hasta este momento la única conclusión clara y precisa de los efectos de la guerra al extenderse el conflicto armado a aquella península. El reporte del volumen de carros de mercancías transportados por los ferrocarriles durante la pasada semana dejó bastante que desear, tal como se esperaba. El total de unidades declinó bruscamente como resultado de la notable disminución de los embarques de carbón. El mercado sigue mostrando signos de nerviosismo debido a la extensión del conflicto y ante la incertidumbre sobre el resultado de la batalla naval de Noruega y sus complicaciones subsiguientes. Mientras subsistan en Europa las condiciones actuales, la actitud del mercado puede seguir siendo irregular. JFK.

SEMANA DEL CIRCULAR EN LA IGLESIA DE NUESTRA SEÑORA DE LA CARIDAD

Con gran esplendor, celebraron la Semana del Circular, el párroco de la iglesia de Nuestra Señora de la Caridad y la Muy Ilustre Archicofradía del Santísimo Sacramento, en la misma establecida hace más de 150 años, la cual costea estos cultos eucarísticos con legados que administra.

La Semana Eucarística dió comienzo el lunes, día primero del mes de abril y finalizó el domingo 7.

Todos los días, a las ocho y media de la mañana, misa solemne. A continuación, exposición de Su Divina Majestad.

A las cinco de la tarde, Santo Rosario, estación, bendición y reserva.

El jueves 4, en los cultos de la tarde, predicó el reverendo padre fray doctor Alfredo Llaguno, y el domingo 7, en la misa de la mañana, predicó monseñor Venancio Novo, capellán del colegio de las Ursulinas.

El domingo, por la tarde, después del canto de motetes eucarísticos, se cantaron las letanías de los Santos y se llevó procesionalmente el Santísimo, bajo palio, por las naves del templo, terminándose como las tardes anteriores, con la bendición, reserva y canto del Himno Eucarístico de Sagastizábal.

En los cultos habidos, mañana y tarde, durante la Semana del Circular, ofició de Preste el párroco monseñor Eduardo Ferrer, asistido de los padres José Barea y Salvador Martí.

La parte musical estuvo a cargo de la capilla musical de la Archicofradía, bajo la dirección de su director, el reputado maestro y reputado compositor, señor Julio Guisasola, profesor y organista del colegio de Belén.

A estos actos eucarísticos, asistió un numerosísimo concurso de fieles, especialmente, en los del jueves y domingo.

Presidió el rector, señor Alfredo Gatell; el vice, señor Correa; el mayordomo, señor Argate; el tesorero, señor de la Vega; el secretario, señor Moreno y el vocal, doctor Ruperto.

Esta Archicofradía viene consagrándose, desde hace un año, a la enseñanza de la Doctrina Cristiana, fundando un Catecismo dominical en la parroquia de la Caridad, que funciona de diez a once de la mañana, en la expresada iglesia parroquial.

Son catequistas, cofrades de ambos sexos.

Este Catecismo ha sido fundado a propuesta del rector, señor Gatell, el cual espera la cooperación de todos los cofrades de ambos sexos, a los cuales suplica lo propaguen entre familiares y amigos, a fin de que envíen niños a estas clases.

Felicitamos a la Archicofradía del Santísimo de la Caridad, por poner en práctica con piadoso celo el mandato de Jesús: «Dejad que los niños se acerquen a mí». No solamente, no lo impide, sino que se lo proporciona, enseñándoles su Santa Doctrina.

Quiera el Señor sigan tan santo ejemplo todas las Asociaciones, para que Jesucristo, sea de todos conocido y amado, a fin de que no exista más que un solo rebaño, un redil y un solo Pastor.

CRONICA CATOLICA

PROGRAMA DE LOS DIVERSOS ACTOS CATOLICOS QUE SE ANUNCIAN PARA MAÑANA EN LOS TEMPLOS HABANEROS

En la iglesia de Reina

La Congregación de las Hijas de María de la iglesia de Reina, celebra la función mensual reglamentaria, con el siguiente programa:

A las siete y cuarenta y cinco de la mañana, Santo Rosario.

A las ocho de la mañana, misa armonizada de comunión general y plática por el director, reverendo padre Francisco Javier Asencio, SJ.

La parte musical a cargo del coro de las Hijas de María, acompañado al armónium por la congregante señorita María Luisa Peón.

La comunión se distribuirá, antes, intermisa y después de ella.

En la iglesia de María Auxiliadora

Recordamos a las asociadas de María Auxiliadora, a sus numerosos devotos y a los de San Juan Bosco, que el sábado 13 de abril, se celebra el cuarto sábado, de los nueve solemnes sábados, que se vienen celebrando, en preparación de su fiesta anual, del 24 de mayo.

El programa de este sábado IV., es el siguiente:

A las siete y cuarto de la mañana, misa armonizada.

A las ocho de la mañana, misa de comunión y ejercicio.

A las nueve de la mañana, misa cantada.

N. B.—La Sagrada Comunión se distribuirá antes, durante y después de cada misa.

Al fin de la misa de ocho de la mañana, se impartirá la Bendición de María Auxiliadora.

Por la tarde, a las cinco, Santo Rosario, preces de la novena, plática, bendición de María Auxiliadora y bendición con su Divina Majestad.

La plática será pronunciada por el capellán del templo, reverendo padre doctor Carlos Menéndez Romero, SJ.

Tema: «María, sede de la Sabiduría de Dios».

Se agradece a los cofrades y fieles, cooperen al mayor esplendor de estos Nueve Sábados, y a la festividad de María Auxiliadora con su óbolo y con su asistencia.

En la iglesia parroquial del Vedado

El Tercer Turno de la Sección Adoradora Nocturna de La Habana, celebra su vigilia mensual reglamentaria del mes de abril en la noche del sábado 13 al domingo 14 del actual.

El Jubileo Circular

En la iglesia de Jesús, María y José, el Jubileo Circular.

La exposición de Su Divina Majestad, después de la última misa, que en esta iglesia se celebre.

A las cinco de la tarde, Santo Rosario, visita a Jesús Sacramentado, bendición y reserva.

En la iglesia de San Francisco

Tercer día del Patrocinio de San José, por la Cofradía del Culto Perpetuo con el siguiente programa:

A las cinco de la tarde, exposición de Su Divina Majestad, estación, corona franciscana, ejercicio del Triduo, cánticos por el coro San Francisco, sermón a cargo del director, reverendo padre fray Ezequiel Iñurrieta, OFM., bendición, reserva y solemne salve.

Vigilia de Tarsicios

En la iglesia de los padres Redentoristas de Luyanó, sita en Juan Alonso y Pedro Pernas, a las siete de la noche vigilia de Tarsicios.

La misa y comunión correspondiente a esta vigilia, se celebrará el domingo a las ocho de la mañana, en la misma iglesia.

Se ruega a los adoradores la asistencia y se invita a los fieles.

En la iglesia del santuario del Purísimo Corazón de María

La misa de ocho de la mañana, que se celebrará durante todo el mes de abril en la iglesia del Santuario del Inmaculado Corazón de María (Cerro y Tulipán), se aplicará por el eterno descanso del alma de la señora Concepción Alfonso de Rodríguez Baz.

Invita su hijo político, señor Ramiro Sánchez.

En la iglesia del Carmen

Tercer día del Triduo del Patrocinio de San José:

A las nueve de la mañana, misa solemne en el altar del Santo, sermón por el reverendo padre fray Julio de la Inmaculada, OCD. y ejercicio.

A las cinco y media de la tarde, exposición, estación, Rosario, ejercicio del Triduo, bendición, reserva y solemne salve.

Los cultos de este día serán aplicados, según las piadosas intenciones de la señorita Carmita Díaz.

En los demás templos

Por la mañana, misa y ejercicio a San Antonio de Padua, según la piadosa costumbre del día 13, a San Antonio de Padua consagrado.

Por la tarde, Santo Rosario, lectura espiritual, visita a Jesús Sacramentado del altar y solemne salve.

En la iglesia del Espíritu Santo

El domingo 14, a las ocho de la mañana, misa solemne con sermón, por el muy ilustre padre Evelio Díaz, en el altar del Señor de la Coronación, Humildad y Paciencia, con motivo de haber restaurado su altar.

Invita la Directiva de la Asociación y el párroco.

Solemne Novena a Nuestra Señora del Buen Consejo, del 18 al 26 de abril en la iglesia del Santo Cristo del Buen Viaje, sita en Bernaza y Amargura

Los días 18 al 26, misas a las seis, seis y media, siete, siete y media y ocho de la mañana.

El miércoles, a las nueve de la mañana.

La misa de ocho será armonizada.

A las cinco y media, exposición, estación, Rosario, ejercicio de la Novena, cánticos y bendición.

Día 26, a las siete de la mañana, misa de comunión general.

A las ocho de la mañana, misa cantada.

A las cinco y media de la tarde, exposición, estación, Rosario, visita a María Santísima, procesión y salve.

Los cultos de la Novena se ofrecen a intención de las personas que han contribuído y deseen contribuir con su limosna.

1—Sra. María Peláez de Alvarez.
2—Nieves Alvarez de Gutiérrez.
3—Rosa Gordón y varias socias.
4—Antonia Jústiz y una devota.
5—Irene Sáenz y, varias socias.
6—María Juncuez y varias socias.
7—Juana Maristany y varias socias
8—María Isabel de Blanch.
9—Catalina O-Reilly.

Invita a tan solemne novenario y fiesta, el párroco y superior de los Padres Agustinos de La Habana, reverendo padre John M. Martín, OSA.

Solemnes cultos que la Asociación Josefina de la iglesia de Padres Carmelitas del Vedado, dedican al Patriarca San José

Días 12 y 13 de abril:

A las ocho de la mañana, misa cantada y a continuación ejercicio del Triduo con exposición y sermón, terminándose con la bendición y reserva.

El día 13, a continuación de la reserva, salve solemne.

Domingo 14:

A las ocho de la mañana, misa de comunión general obligatoria para las socias.

A las diez de la mañana, misa solemne de ministros, que celebrará el ilustrísimo señor Arcadio Marinas, canónigo de la Catedral de La Habana y el panegírico por monseñor Manuel Arteaga, vicario capitular de la Archidiócesis.

Al final de la misa habrá procesión con el santo.

N. B.—Los sermones del Triduo estarán a cargo del reverendo padre fray Luis de Santa Teresa, superior de los Padres Carmelitas del Vedado, y la parte musical del Triduo por el coro de distinguidas señoritas del Vedado, dirigidas por la señorita María Luisa Ramírez Olivella.

La música de la misa solemne del día 14, a cargo del maestro Ponsoda y del coro de la señorita Carmelina Díaz.

Si alguna persona desea contribuir con su óbolo a las fiestas, puede entregarlo al hermano sacristán.

Se repartirán piadosos recordatorios.

Invitación:

Los Padres Carmelitas del Vedado y la Asociación Josefina, se complacen en invitar a los fieles, a tan solemnes cultos.

Por la Comundad, fray José Luis de Santa Teresa, OCD; por la Asociación, María G. Quesada, presidenta.

Actividades de la Asociación de Caballeros Católicos de Cuba

Para el domingo 14, a las ocho de la mañana, tienen señalado el cumplimiento del precepto pascual los hermanos de la Unión número 79, Almendares, instalada en la parroquia de San Agustín.

A las doce y media celebrarán una solemne iniciación.

Invitan a estos cultos el consiliario, reverendo padre Lorenzo Spirali, OSA. y el presidente de la Unión, doctor Enrique de la Maza.

El presidente de la Unión número 76 (Las Cañas), José Justo Martínez, participa que el domingo 14, a las ocho y media de la mañana, tendrá efecto en la capilla La Inmaculada (Prensa número 302, esquina a Pezuela, reparto Las Cañas, Cerro), el cumplimiento del precepto pascual.

La misa la celebrará el reverendo padre Franganillo, SJ.

Se invita a todos los hermanos de las Uniones de La Habana.

En el templo Nuestra Señora del Carmen se celebrará el domingo 14, a las once de la mañana, una solemne iniciación de candidatos a Caballeros Católicos que engrosarán las filas de la Unión número 65, que preside el doctor Gabriel A. Amenábar.

Señalada para el domingo 21 del actual, se verificará una iniciación de candidatos a Caballeros Católicos, a las nueve de la noche, en el templo parroquial de Marianao.

El propio día, en la misa de ocho y media, cumplirán con el precepto pascual los hermanos que preside el doctor Francisco Palacio y de la cual es consiliario monseñor doctor Belarmino García.

Las conferencias preparatorias tendrán lugar los días 18, 19 y 20, a cargo del sabio rector del colegio de Belén, reverendo padre Ramón Calvo, SJ.

Misa solemne en honor de María Santísima de los Desamparados

En cumplimiento de lo que preceptúa el artículo 136 de los Estatutos, la Junta Directiva ha dispuesto la celebración de la misa solemne reglamentaria en honor de María Santísima de los Desamparados, el domingo, día 14 del actual mes de abril, a las nueve de la mañana, en la iglesia parroquial de Nuestra Señora de Monserrate.

Y al tener el honor de invitar a usted a dicho acto en obsequio de nuestra Excelsa Patrona María Santísima de los Desamparados, le rogamos su puntual asistencia, mostrando el distintivo de la Corporación.

Felipe Cantero,
Mayordomo.

Muy Ilustre Archicofradía del Santísimo Sacramento erigida en la iglesia de Nuestra Señora de la Caridad

De acuerdo con el señor párroco de esta iglesia, el próximo lunes, día 15, a las siete y media, ocho y ocho y media de la mañana, se dirán las tres misas con responso en el altar mayor, por el alma del que fué hermano de esta Corporación, señor Matías Riera Zapatero (q. e. p. d.)

Rogándole a los hermanos su asistencia con el distintivo.

Francisco Moreno,
Secretario.

OBISPADO DE PINAR DEL RIO
Sede vacante. Vicaría Capitular.

Circular número cuatro. Día de las Misiones Parroquiales

El día cuatro del próximo mes de mayo, es el señalado para hacer la colecta anual en favor de las Misiones Parroquiales. Como en años anteriores las limosnas de los fieles hijos de la iglesia vendrán a prestar su ayuda a esta hermosísima obra que en los años que lleva establecida ha producido ya sazonados frutos en nuestro pueblo.

Como tributo de sentido homenaje a la memoria de nuestro llorado monseñor Ruiz, que fué un Apóstol de las Misiones, establecidas en esta Diócesis desde el año de 1909, acudimos a todos nuestros diocesanos pidiéndoles su cooperación más decidida para esta obra que viene a suplir la sentida necesidad de asistencia espiritual en nuestros pueblos y sobre todo en nuestros campos.

Esperamos que el pueblo cristiano dándose cuenta de la importancia que tiene para bien de la Religión y la Patria, el que nuestra Santa Doctrina sea de todos conocida y practicada, ayudará aun con sacrificios, si necesario fuere, al mayor éxito de la colecta.

Y Dios Nuestro Señor que ha prometido no dejar sin premio aun el vaso de agua que se dé en su nombre, pagará como él sabe, los sacrificios que hiciéramos.

Pinar del Río, marzo 15 de 1940.

Monseñor José M. Reigadas,
Vicario Capitular de P. del R.

ANUNCIOS CLASIFICADOS DE ULTIMA HORA

Más ANUNCIOS CLASIFICADOS de ULTIMA HORA en la página 20

PROFESIONALES

3 DOCTORES EN MEDICINA

POLICLINICA INTERNACIONAL
Dr. David Cabarrocas. San Miguel No. 462 U-2737 y F-4045. Consultas gratis. Rayos X, análisis, luz alpina, inyecciones $1.00; inyecciones y luz 50 cts.; inyección 30 centavos. Raspado $5.00 con clínica y una visita gratis. Socios $1.00 mensual.

COMRRAS

14 AUTOMOVILES ACCESORIOS.

COMPRO UN FORD DEL AÑO 29 AL 31 de 4 puertas. Pago al contado. Informa: Rodríguez, Amistad No. 454, altos.

17 MUEBLES Y PRENDAS

M-2252 COMPRO MUEBLES, RAdios, refrigeradores, lámparas, máquinas coser, escribir, sumar, porcelanas, cristales, marfil, nácar oro, plata equipajes. Antigüedades. El Corazón de Jesús, Salud 167 entre Manrique y Campanario.

M-2737 COMPRO MUEBLES MAQUInas de coser y de escribir, radios neveras, pianos, burós, ropa, objetos de arte. Lo compro todo. Operación rápida. M-2737. Salud 215.

18 UTILES DE OFICINAS

COMPRAMOS MAQUINAS
De Escribir, sumar. Cajas de Caudales y muebles de oficina en general. «La Nacional», Villegas No. 359 entre Tte. Rey y Amargura A-9915.

23 OBJETOS VARIOS

COMPRO 300 BOTELLONES DE agua en buen estado de 5 galones. Informes: Arturo, Aguacate 15, bajos.

Arrendamientos

A-1 FINCAS RUSTICAS-URBANAS

SE ALQUILA PRECIOSA FINCA DE recreo a diez minutos den centro de la Habana y una nave de mamposterías y una casa $25.00 muy cómoda y barata informa kiosco del puente.

VENTAS

48 CASAS

VEDADO, BARATISIMA
Vendo en el mejor lugar, rodeado de residencias y colegios gran casa con cinco cuartos, 2 baños fabricada en parcela de 15 metros frente. Hágame cualquier oferta admito parte precio casa y solares. Cuba 64 Depto. 7 A-6612 Romero M-9398.

HABANA, MONOLITICA
Vendo $9.500 dos plantas 7x25 sala, recibidor 4 4 y 2 baños y otra esquina con hipoteca moratoriada $4.500 efectivo. Cuba 64 A-6612 Romero.

SE VENDE UNA CASA EN LA CALzada del Cerro 1761. 540 metros, fabricada para poner dos plantas. Informan Cerro 2251 Lagoa.

MIRAMAR, ESQ. $13,300
Lujosa casa sala, comedor, biblioteca, hall, toilet, pantry, cocina, 2 cuartos criados, barra, garage, altos 3 cuartos 4x5 con 3 terrazas y recibidor. Dueño Telf. FO-2409.

VENDO 1 CASA DE MAMPOSTERIA cerca Crusellas, portal, sala, 2|4 s. comer, cocina, s. sanitario, patio $1.500. 1 cerca de Toyo, portal, sala, 3|4, saleta, cocina, s. sanitario, 1|4 alto, patio $1.850. No corredores 11.1|2 a. m. a 2 p. m Pérez 214 Luyanó

CASA 12.300 CALLE AGUILA PEgado Monte, tiene tres plantas iguales, de sala, saleta. 3|4, baño intercalado, comedor al fondo, toda cielo raso J. Llanes, Sitios 76 Teléfono: M-2632.

ESQ. 2 CASAS: $12,500
Pegada Carlos II. Exenta contribución, 2|4, 2 plantas cada una casa, cada planta: sala, 2 cuartos, baño intercalado, comedor, cocina. Monolítica. Armazón concreto. Renta $136. Suárez U-5113 Acabada de construirse

VENDO EN LA VIBORA UNA CASA a media cuadra del tranvía y guagua. Es ganga, en $1.700. Tiene sala, comedor y dos cuartos. Informa: Julio, Diez de Octubre No. 1,003. Teléfono I-3898.

RESIDENCIA CALZADA DEL CErro, antes de Tulipán. Vendo directamente y en proporción, casa de esquina, dos plantas, techos monolíticos, más de 600 metros de fabricación. Propia para numerosa familia, sociedad de recreo, academia o clínica. Informes. Cerro 1,614, de 9 a 12 antes meridiano.

EN NICANOR DEL CAMPO SE VEN de la casa acabada de fabricar calle 15 entre 8 y 10 con todas las comodidades y garage. Exenta de contribución. Precio económico Informan M-1566 U-5691

VENTAS

48 CASAS

LOMA CHAPLE
Por $4.500 me bastan $2.500 contado, tiene jardín, portal, sala, saleta 3|4, comedor al fondo cocina, baño moderno punto muy alto, casa nueva J. Llanes, Sitios 76 Telf. M-2632.

Por $6.200 Loma Chaple jardín, portal, sala, hall, 3|4 baño intercalado, comedor al fondo y dos cuartos más con su baño moderno, la mejor calidad de construcción. Costó $13.500 Llanes M-2632. J——

Por $10.500 Loma Chaple dos plantas mucho lujo muchas comodidades cada piso, garage 3 máquinas. J. Llanes, Sitios 76 M-2632.

OPORTUNIDADES CASAS ANTIGUAS PARA FABRICAR
Amistad próximo a Neptuno 6x18 en $6,800.00; Perseverancia próxima a Neptuno 12.5x35 metros 1 planta en buen estado, $16.000.00; calle Neptuno de Belascoaín a Galiano 6.5x32, punto muy comercial $19.000.00; Calle Tenerife próximo a Monte, mide 6.20x19.20 en buen estado, renta $30, en $3.800.00; Calle Neptuno próximo a Galiano, 400 metros de superficie. Precio de Ganga; próxima a Carlos III, 7.5x22 metros en $2.800.00 próximo a Infanta 15x22 en $5.500. Calle Lugareño, una cuadra de Carlos III 8x26 en $3.400.00. Calzada de Ayestarán, próxima a la Cía. Litográfica 30 por 47 a $6.00. Informan J. P. Quintana e Hijo, Chacón 203. M-8182.

OPORTUNIDADES CASAS PARA RENTA
Monserrate 3 plantas, frente de cantería en $12.000.00; Tejadillo 2 plantas frente de cantería en $10.500.00; Ave. de las Misiones próxima al Palacio Presidencial, 2 plantas $19.000. Neptuno 1 planta 400 metros de superficie, próxima a Galiano $75.000.00; Aguila próxima a Monte 3 plantas, $13.000.00; Próximo a Carlos III 3 plantas moderna, exenta de contribución $14.000.00. Próximo a Infanta, moderna 2 plantas exenta de contribución $10.800.00; San Miguel próximo a la Universidad 3 plantas y media, moderna $23.500.00. Informan J. P. Quintana e Hijo, Chacón No. 203, M-8182

REPARTO DIEZMERO VENDO HERmoso chalet mamposteria, moderno, jardín, portal, saleta 2|4, baño, cocina y despensa. Cuarto criados y 400 varas terreno. Precio $1.200. Informes Menéndez, Panadería «San Luis» Diezmero de 10 p. m. a 12 a. m.

SE VENDE UNA CASA DE MADEras nueva en la calle Tejar y 19 por 19 (Lawton) Informa su dueño José Cid en la misma.

$2.800 UNA PLANTA, 3|4 PEGADO a Belascoaín, $3.800 una planta cielo raso 2|4, una cuadra Monte, $5.500 una planta 4|4, doble servicio cerca del Mercado Unico, $4.700 Luyanó 3|4 moderna doble servicio, $3.900 San tos Suárez moderna 3|4, entrada garage, traspatio 10x34 m. Cuba 209 Telf. M-6961 Rogelio Valdés.

REPARTO PALATINO
Vendo preciosa y ventilada casa, rodeada de jardines, con portal, sala, comedor, dos cuartos, baño intercalado, cocina y pantry. Traspatio con frutales.

M6921 GONZALO FORCADE

SE VENDEN 3 CASAS DE MADERA y tejas que rentan $25 cada mes, en $1.600 en el reparto de Hornos(Marianao informan reparto Buena Vista 4a Avenida entre 7 y 8 Emilio Baure

J. BETANCOURT
Casas, Solares, Hipotecas
Construcciones
Cuba, 64. Depto. 6. M-9398

SE VENDE BARATA UNA CASA DE madera bien construida con portal, sala, 2 habitaciones, gaño, cocina y comedor con un solar de 10 ms. por 22.50 hay espacio para fabricar otra casa. Informa Grant y Rivera, Barrio Azul, Bodega.

VENDO MODERNA CASA JARDIN. portal, sala, gabinete, tres cuartos comedor, cocina, baño en colores, cocina y un patio que es una finca; propio para fabricar apartamentos, por tener entrada independiente. Calle 14 entre 3a y 5a Reparto Almendares. $6.300. Jiménez.

LUYANO. RODRIGUEZ. DOS CASAS modernas, portal, sala, saleta, dos habitaciones, baño completo, cocina, más 2 apartamentos al fondo 10x30, rentan $50.00 $2.800.00 y reconocer $3.000.00 moratoriados Diego Pérez, Aguiar 556 M-6872.

HABANA A MEDIA CUADRA INFANta 5 casas modernas 2 1|4 y un apartamento, fabricadas en 260 metros en $7.000.00. Diego Pérez, Aguiar 556 M-6872.

49 SOLARES

VENDO ESQUINA 800 VARAS, VIbora para fabricar a $2.50 vara y la cambio por casa y doy vuelto Informes Dragones 52 café Martí, García.

CONCEJAL VEIGA ESTRADA PALma Ganga. Sin interés y con facilidades de pago, vendo solar de centro, unico en la cuadra, 10x40 a $3.75 vara. Informan Telf. F-4216.

PARCELA IDEAL 28x30
Vendemos parcela, cale 28 próximo 5a. Ave. Reparto Miramar, precio $4.500 se pueden fabricar 2 chalets en esta parcela. Informes M-8182.

GANGA DEL DIA
5a. AVE a $4.50
Reparto Miramar. Vendemos solar de 1390 varas, acera de la sombra. Informes J. P. Quintana e hijo. Chacón 203 M-8182.

PARA INDUSTRIA O CASAS PARA OBREROS A $1.00 VARA
Vendemos manzana de terreno situada calle Luisa Quijano, frente planta eléctrica Marianao Superficie 11,245 varas, facilidades de pago. Quintana e hijo, Chacón 203, M-8182.

ALTURAS ALMENDARES 12 POR 31
A media cuadra del tranvía y de los ómnibus, solar que da a dos calles, mide 12x31 (361 varas) propio para fabricar el frente de la casa por una de las calles y por la otra calle hacer la entrada con el garage, se vende en $2.500.00 quizá se consiga rebaja. Fernández y Vidal, Aguiar 556 bajos A-9112 y M-1506.

REPARTO LA SIERRA
Ya tengo las parcelas de esquina y de centro que usted necesita en el Reparto La Sierra. Miden 22x23 y 12 por 23, respectivamente, a la sombra. Gonzalo Forcade M-6921.

REPARTO MIRAMAR
Vendo a la entrada de la Tercera Avenidas, solar completo, a $$4.00 la vara. Gonzalo Forcade, Banco Mendoza. M-6921.

CALLE ASFALTADA CORTINA ENtre Patrocinio y O-Farrill, Loma del Mazo, vendo solar 11.80 por 47, alto regalo $2.00 vara. Casiano Veiga Constructor Segunda 166 I-3055 Víbora.

AMPLIACION ALMENDARES $1.200.00
Solar 12x46 vs. Avenida 2da. entre 13 y 14 media cuadra Fuente Luminosa. Acera de sombra. No corredores. Teléfono F-7368.

VENTAS

49 SOLARES

APROVECHE ESTA GANGA: SE vende magnífico solar en la Quinta Avenida, cerca de la Playa, tiene 23 varas de frente por 56 de fondo y ya fabricados, los solares de alrededor. De ese lote y al precio de Tres pesos vara, es el último. Es de la acera de la sombra. Teléfono F-3183.

SE VENDE EN COJIMAR MAGNIfica parcela en la carretera, parte alta, acera de la sombra. Tiene Veinticinco metros de frente por sesenta de fondo. Para informes: Llame al Teléfono F-3183.

51 ESTABLECIMIENTOS

VENDO UN CAFE CANTINA EN $1.100 en la playa. Deja libre 2 pesos diarios y se trabaja con una persona. Informes Dragones 52 García Café Martí.

SE VENDE LA RELOJERIA "LA FINA"
CALLE OBISPO 258
POR AUSENTARSE DEL PAIS. SE ADMITEN OFERTAS. SUPLICAMOS A LOS CLIENTES QUE RECOJAN SUS PRENDAS

VENDO MI BODEGA REGALADA por motivos de salud, también admito socio con no menos de 300. No importa edad, que pueda trabajar 15 pesos con vivienda, contrato, sola esquina, mucha barriada. Trato personal. Mariano y Piñera. Antonio Gutiérrez.

BUENOS NEGOCIOS
Vendo: pollería Calle San Rafael, cerca Belascoaín buena marchantería, deja más de $150.00 utilidad mensual, libre deudas, poco alquiler, 600 pesos. Café-fonda, reparto Mendoza, cerca paradero guaguas, pequeño alquiler, hace más $25.00 diarios $700. Vidriera, Compostela cerca Obispo, $200. Casitas desde $250, solares a plazos. Serrano Obispo 303

53 AUTOMOVILES - ACCESORIOS

SE VENDE UN PONTIAC DEL 37 con radio y reloj 4 gomas nuevas acabado de reparar y se admite en pago una cuña. Informa Telf. A-9184. o se alquila a particular.

SE VENDE FORD 31 4 PUERTAS Chevrolet 39, 4 puertas. Sol No. 13 Andrés Pérez.

CHEVROLET 1937, CUATRO PUERtas, Sedán de lujo, con baúl, piel, motor y gomas nuevas. Buen precio y facilidades. Alvarez 25 No. 7 casi esquina a Marina, costado edificio Carreño.

CAMIONES DE REPARTO
Dodge 1936 y Chevrolet 1939 completamente nuevo, con garantía mecánica. Grandes facilidades de pago, tomo carro en cambio. Arjona, Hornos 68 entre Príncipe y Vapor Teléfono U-6522.

FORD 1937 CUATRO PUERTAS 60 caballos perfecto estado particular

Anuncios Clasificados de Ultima Hora

Más ANUNCIOS CLASIFICADOS de ULTIMA HORA en la página 19

ALQUILERES

84 HABITACIONES

ALQUILO HABITACION PARA EStudiante, hombre solo, cerca Universidad, agua caliente, teléfono; toda asistencia. Precio módico. San Lázaro No. 957, 1o. piso puerta izquierda (No moleste derecha).

CASA DE FAMILIA HONORABLE alquila habitación a matrimonio o estudiantes. Excelente comida, 1|2 cuadra de la Universidad, calle 27 No. 158 (altos) Telf. F-7451.

EN CASA DECENTE SE ALQUILA amplia habitación con lavabo y otra más chica, terraza fresca, comida si desea. A5-6461, Animas 164 entre Consulado e Industria.

FAMILIA ALQUILA HABITACION todo confort solamente mayores absoluto silencio. Cambio referencias. Teléfono. Cerca Galiano y Reina. Agua fría, caliente. Manrique 566 altos entre Salud y Dragones.

85 NAVES-LOCALES

SE ALQUILA AMPLIO LOCAL PAra comercio, $35.00 Acosta Nr 327 y 329 informan Compostela Nro 555 1er piso Telf. A5-3242

LOCAL PROPIO PARA ESTABLECImiento con vidriera grande para exhibir mercancía o exposición se alquila con departamentos interiores y cuartos altos o separadamente. Obispo 359 entre Habana y Compostela.

87 HABANA

INDUSTRIA 61 BAJOS ENTRE REFUgio y Colón, sala, saleta, 4 cuartos, comedor y dobles servicios. La llave en la misma de 8 a 1 y de 3 a 5. Informan F-3340.

ALQUILO SEGUNDO PISO CUBA 82 entre Chacón y Cuarteles. Sala, recibidor, 5 cuartos, 2 baños, intercalados, galería, comedor, pantry, cocina, cuarto y servicios criados. Llave en los bajos. Precio $65.00.

EN HORNOS Y VAPOR ALQUIlo casas modernas con sala, comedor, dos habitaciones, baño completo, agua abundante. Precio 25. Informes: Vapor No. 53, bajos, teléfono M-2837.

SAN LAZARO 318 ENTRE GALIANO y San Nicolás, primer piso moderno, sala; saleta, cuatro habitaciones, baño intercalado, comedor al fondo, cocina y servicios criados. San Miguel 263. M-9097.

SAN JOSE ESQUINA CAMPANARIO, primer piso No. 464. Sala, comedor, dos habitaciones, baño completo, cocina. Verse horas hábiles apartamento moderno. Informes: U-1428.

ALTOS AMPLIOS, FRESCOS, SAN Lázaro 265, entre Galiano y Blanco. Sala, comedor, tres habitaciones. Altos Genios 203, entre Consulado e Industria. Sala, habitación, baño moderno, Verlos 10 a 3.

SE ALQUILA EL PRIMER PISO DE Luz, esquina a Damas compuesto de sala, comedor, dos cuartos, cocina y baño completo. Informes en el bar.

ALQUILO ALTOS ACABADOS FAbricar Maloja No. 862 entre Xifre y Plasencia (una cuadra Infanta). Balcón sala, saleta, 3 habitaciones, baño intercalado, comedor, cocina, cuarto criados $40.00. Informes: Leyte-Vidal M-2222.

ALQUILO DESAGUE 108 Y 110 BAjos, una cuadra Bleascoaín, Nave moderna 450 metros, encarado azotea. Informes Aguiar 206 M-7785.

ALQUILO DEPARTAMENTOS ACAbados fabricar ultramodernos. Picota No. 276, esquina Fundición. Local $38.00. Primer piso $28.00. Segundo piso $28 Informes: Leyte-Vidal, M-2222.

TREINTA PESOS ALQUILO TERCEra planta en Vives Nro 204 entre Florida y Alambique sala, saleta, cuatro habitaciones y de criadas, baño completo, cocina y comedor. Informes Salud 205

PROXIMO PASEO DEL PRADO. Consulado 30 esquina a Genios. Se alquila espléndido piso alto. Construcción moderna. Recibidor, sala, comedor, hall, dos cuartos con closets, baño moderno intercalado completo, servicio criados. Entrada independiente para proveedores. Informes misma.

FRENTE AL PARQUE MACEO. MArina No. 7 Se alquila moderno y fresco piso alto, Recibidor, sala, comedor, tres cuartos, baño intercalado cocina, servicios de criados, entrada por separado para criados, Informes en la misma de 2 a 5 p. m.

CONSULADO 9 CASI ESQUINA A Prado. Se alquila el sexto piso en moderno edificio. Recibidor, sala, comedor, dos cuartos con closets, hall, baño intercalado completo, cuarto y servicios de criados. Hay elevador día y noche. Informes en la misma.

A UNA CUADRA DEL MALECON Morro 12, se alquila moderno piso alto, preparado a todo lujo, recibidor, sala, comedor, tres espaciosos cuartos con closets, baño grandioso intercalado y otro auxiliar, cocina, cuarto y servicio de criados.

88 VEDADO

SE ALQUILA EN EL VEDADO CAlle 8 No. 514, altos, entre 21 y 23. Sala, terraza, comedor, tres cuartos, baño completo, servicio criados y cocina de gas. Treinta pesos. Teléfono F1-6321.

EDIFICIO TRIAS, VEDADO. SE ALquila una casa, sala, recibidor, comedor y tres habitaciones, terrazas y servicios de criados, calle Doce número 508, primer piso, $50.00.

BAJOS MODERNOS PARA FAMILIA de gusto, todas comodidades, tres baños, cuatro habitaciones familia, 2 para servidumbre, garage, agua abundante, sombra parte alta, F-658, $70. Informan altos.

SE ALQUILAN ALTOS MODERNOS 23 No. 1,009, entre 4 y 6. Cinco cuartos, baño intercalado, comedor fondo, tres terrazas, cuartos, servicio criados, garage. Informa: Rafael.

EDIFICIO RIVERSIDE: PISOS INdependientes. Vista río y mar. Sala, dos tres cuartos, baño intercalado, comedor fondo cocina, garage. 15. 18, 25 pesos. 17 esquina 26 Vedado.

OPORTUNIDAD. SE ALQUILA CAsa grande. En el Vedado. tranvías y guaguas a media cuadra, propia para colegio o Boarding House., altos y bajos. Numerosas habitaciones. Patio, traspatio etc. Véala Calle 16 No. 65 entre Línea y 11. Vedado. Con o sin muebles.

EN LO MEJOR DEL VEDADO

Se alquila amplia casa con sala, comedor cinco cuartos, dos baños cuarto de criados, garage, pardín etc. Linea 363 entre G y H. informan en la misma $80.

BAJOS CALLE 6 Nro. 556 VELADO, recibidor, saa, saleta, cuatro cuartos cuarto de criados. Informan Telf. FO-2454

PLANTA ALTA SIN ESTRENAR, chalet 17 y 24, sala, comedor, 3 cuartos con closet lujoso baño frío y caliente, cuarto servicio criado, garage llaves bajos al lado Vedado.

SEIS No. 605 BAJOS ENTRE 25 y 27, moderna, portal, sala, saleta, hall, tres cuartos, baños, comedor, cocina, cuarto y servicio de criados. Informes M-6801.

89 CERRO-PALATINO

CERRO. ALQUILO PANIAGUA 137, esquina Infanta, sala, una habitación y servicios, $12.00 y en Manrique 360, bajos, amplia y cómoda habitación $10.00. M-6872

90 MARIANAO-REPARTOS

ALMENDARES C Y 14 A LA BRISA casa con portal, sala, comedor, tres habitaciones, baño cocina y servicio criado. Renta $30 esquina carros Playa a una cuadra

ALQUILERES

90 MARIANAO-REPARTOS

AMPLIACION DE ALMENDARES. Calle nueve entre Avenidas Sexta y Séptima. Hermosos altos independientes acabados de construir. Para persona de gusto. Terraza, sala, comedor, tres habitaciones, baño intercalado, cuarto y servicio de criados, garage. Doble línea Playa-Estación Central, a la puerta. Puede verse a cualquier hora. Informes: Mendoza y Compañía. Obispo 305. M-6921. Teléfono F-5654.

ALTURAS DE ALMENDARES. ALquílase lujosa residencia dos plantas, cuatro habitaciones Avenida de Alturas Nro. 1, entre Avenida de la Paz y Avenida Central. Puede verse de 2 a 6.

ALMENDARES SE ALQUILA ACAbados de construir los altos de la calle C entre 14 y 16 a media cuadra de la ruta 30 terraza sala, comedor 3 cuartos, baño 1 cuarto servicio criados cocina. Precio $38. Informan 10 de Octubre 923 Víbora.

91 J. DEL MONTE - VIBORA.

MILAGROS 170 VIBORA. PROXIMO a la calzada, Sala, saleta, tres cuartos, salón de comer, baño, cuarto y servicio de criados, gran patio y traspatio. San Rafael 1157 M-7539 mañana A-9643 tarde.

LAWTON, OCTAVA 413

Se alquila en Octava 417 lindísima casa, entre Concepción y San Francisco, portal, sala, saleta, 5 habitaciones, baño intercalado completo, 2 tanques para agua y motor, calentador, servicio de criados, Ruta 24 y tranvías al lado. Informan en el I-3603.

SE ALQUILA LA CASA MILAGROS No. 56, Oeste, Víbora. Frente al Instituto Edison. Portal, sala, hall, 4 habitaciones, comedor, baño, cocina, cuarto y baño de criados, patio. Informes al lado.

92 SANTOS SUAREZ - MENDOZA

VEINTE PESOS ALQUILO CASA EN Luís Estévez. Nro 661 entre La Sola y Pasaje Oeste, con portal, sala, dos cuartos, baño completo, comedor y cocina M-6204 J. Posse.

98 ALQUILERES VARIOS

EN LA PLAYA DE SANTA FE, gran lugar, vendo casa buena, bonita y barata. Informan: Consulado 24, bajos. Telf. A-9073.

SE SOLICITAN

99 SOLICITUD DE ALQUILERES

SE SOLICITA. ALQUILAR UNA nave que tenga bastante espacio que esté situada entre Infanta San Lázaro, Galiano y Reina. Se da regalía. Informan en Lucena 310. Teléfono U-6739.

101 PERDIDAS

PERDIDA. DESAPARECIO PERRA amarilla color claro mixta de policía. Entiende Mora. Se gratificará a quien diga su paradero. Informes: viuda de Bonich. Maloja No. 206. Teléfono M-2007.

103 CRIADAS-CRIADOS

SOLICITO CRIADA FINA PAcuartos. Dormir colocación. Sueldo 15 pesos. Pido referencias Calzada de Columbia y Mendoza Telf. FO-1020.

SOLICITO CRIADA MEDIANA EDAD para 3 de familia, dormir dentro 10 pesos, para tratar después de la 1 calle 25 709 entre D y E.

SE SOLICITA CRIADA BLANCA, de mediana edad, con buenas referencias y que sepa trabajar bien $18, calle 15 Nro 802 entre 2 y 4 Vedado Venga de 9 a 11 de la mañana.

104 COCINERAS-COCINEROS

SOLICITO JOVEN BLANCA PARA cocinar y ayudar algunas quehaceres. Virtudes 206 entre Aguila y Amistad.

SOLICITO COCINERA ESPAÑOLA que ayude a la limpieza. Que sea persona honorable y cumplidora de su deber. Sueldo $15 dormir colocación. Nuestra Sra. de los Angeles No. 64 (Fondo Hijas de Galicia).

SOLICITO MUJER MEDIANA EDAD para cocinar y limpiar muy limpia y cumplidora $8. Informes de 10 a 11 Hospital 258 2o piso

SOLICITO BUENA COCINERA ESpañola con referencias de casa conocida dormir en la colocación y ayudar a la criada Avenida de Aliados 2 esquina a Calzada de Columbia.

114 AGENTES-VENDEDORES

NECESITO ALGUNOS HOMBRES Y mujeres de 25 a 45 años que vivan en la Habana y sepan las cuatro reglas, para emplearlos en compañía americana. Los admitidos tendrán puestos fijos bien retribuídos. Preguntar por mister González, Bernaza 7 a las 10 de la mañana el próximo martes día 16 de abril. No atendemos por correspondencia.

SOLICITAMOS CUATRO SEÑORAS o señoritas con buenas relaciones en el comercio para obtener ligadas de esta Oficina. Sueldo fijo y comisión, de 10 a 12. Cuba 209 Depto. 8. No es venta.

VENDEDOR BIEN RELACIONADO para vender jamones de todas clases, tocino y embutidos, se solicita Informan: Empedrado 457 bajos de 2 a 3.

SE OFRECEN

118 CRIADAS-CRIADOS

SE DESEA COLOCAR UNA JOVEN para limpiar o lavar. Telf. F-6133.

SE DESEA COLOCAR UNA MUCHAcha para limpiar o de manejadora niños de años, tiene referencias. Teléfono U-6123.

DESEA COLOCARSE UN JOVEN blanco para criado de mano ayudante de cocina, sabe cocinar o pinche, sabe trabajar y tiene referencias buenas. M-3339.

DESEA COLOCARSE CRIADO DE mano español experimentado en todo esmerado servicio, sin pretensiones y con referencias de buenas casas. Telf. A-4493.

SE OFRECE UNA MUCHACHA DEL campo para criada de mano o niñera. Duerme o no en la colocación. Buen carácter. Igual por horas. Tiene referencias. A-6671.

DESEA COLOCARSE JOVEN DE COlor para criada de manos o manejadora, tiene magníficas referencias es formal y sabe cumplir con su obligación. Informan F-6445.

SE OFRECE UNA SEÑORA DE MEdiana edad para criada de cuarto, acompañar señora o señorita, lavar ropa fina, zurcir o cualquier otro trabajo tiene referencias Telf. FO-3160

DESEA COLOCARSE ESPAÑOLA DE criada de mano o cuartos no le importa ir a las afueras es formal y trabajadora desea casa moral referencias. No menos de $15 en adelante M-4732

SE DESEA COLOCAR JOVEN ESPAñol criado, portero o casa comidas, sirve a la rusa friega máquina atiende jardín, honrado y trabajador y sin pretensiones, tiene referencias de casas que trabajó. Va a los repartos. Telf. U-6953.

SE COLOCA UNA JOVEN ESPAÑOla para criada de mano o manejadora. Tiene referencias Telf. F-2084

SE OFRECEN

118 CRIADAS-CRIADOS

MUCHACHA ESPAÑOLA DESEA COlocarse con familia honorable para criada de cuartos o para los quehaceres de corta familia pero no cocina tengo muy buenas referencias y sé trabajar. Telf. F-6068

MUCHACHA BLANCA DESEA COlocarse de criada de manos, tiene referencias y sirve a la rusa. Teléfono FO-2487 llamar de 9 a 1 y de 3 a 7

CRIADO DE MANOS SE OFRECE ESpañol práctico en todo servicio fino de mesa y limpieza con referencias de buenas casas, es solo y va donde se ofrezca es formal y cumplidor. Telf. M-9596 Tintorería.

SE OFRECE UN ESPAÑOL PARA criado de manos. Telf. A-0457

SE OFRECE UNA JOVEN PARA criada entiende de costura, lava, plancha y sirve bien la mesa. Tiene referencias. F-6864.

SE DESEA COLOCAR UNA MUCHAcha española para criada de manos o de cuartos, tiene buenas referencias. Espada No. 268 U-2667.

SE DESEA COLOCAR UNA ESPAñola de criada de manos sabe cumplir con su deber y tiene buenas referencias. Teléfono particular, llame 8 a 12 y de 2 a 6. al X-1023.

SE DESEA COLOCAR UNA BUENA criada de mano con referencias, sale a donde quiera. Informes F-3141.

SE OFRECE SEÑORA ESPAÑOLA para cuartos o para todos los quehaceres en casa chica. Lleva varios años en el país. Sueldo mínimo 20.00. Informes al Telf. M-1177.

119 COCINERAS-COCINEROS

MUCHACHA ESPAÑOLA CON BUEnas referencias desea colocarse con matrimonio para cocinar y limpiar o de criada de mano. Sabe trabajar y cumplir con su deber. No va a los repartos. Telf. A-9587.

SE DESEA COLOCAR UN COCINEro chino en casa particular, cocina criolla y española, repostería, sabe cumplir su obligación. Llamar al Teléfono F-6015, Calzada y 2.

DESEA COLOCARSE UNA BUENA cocinera ayuda a la limpieza, duerme o no en la colocación, y tiene muy buenas referencias. También aceptaría para criada de mano. M-3339.

SE DESEA COLOCAR UNA ESPAñola para cocinar solo o cocinar y lavar rota interior a corta familia. Entiende de repostería. Tiene referencias. F-6411.

COCINERA ESPAÑOLA DESEA COlocarse. Es muy práctica y limpia, muy buen carácter. Tiene recomendaciones. Telf. U-5470.

DESEA COLOCARSE UN ESPAÑOL para cocinar y limpiar, siendo corta familia o matrimonio. Sabe cumplir bien con la obligación. Es formal y trabajadora. Informan: Telf. F-6133.

SE DESEA COLOCAR UNA ESPAñola de mediana edad para cocinar y limpiar, para corta familia. Sabe cumplir con su obligación. Tiene buenas recomendaciones. Informan: Lucenas No. 362, entre San José y San Rafael. Telf. U-5788.

SE DESEA COLOCAR UNA COCINEra para cocinar y limpiar a un matrimonio solo, sabe cumplir con sus obligaciones y para ganar de 15 pesos en adelante. Llame al Telf 4864. Pregunte por Angela.

BUEN COCINERO CHINO JOVEN limpio desea casa particular, cocina a la criolla española, americana, sabe toda clase de repostería y pastelería fina helados y platos fríos muy buena referencia. Informan M-5025. Luis Tou.

SE OFRECE UN COCINERO REpostero joven chino, cocinar a la criolla y española, buena sazón, muy limpio y cumple con sus obligaciones. Tiene buena referencia. Desea casa familia. Informan Telf. M-9164.

SE DESEA COLOCAR UNA ESPAñola para cocinar, es repostera. Va a los repartos. Tiene buenas referencias. Telf. X-2551.

SE OFRECE ESPAÑOLA PARA COcinar y limpiar, sabe cocinar bien y algo de repostería. Telf. FO-7808.

DESEA COLOCARSE UNA MUCHAcha de color para cocinar a la criolla ayudar a lazar entiende repostería Oquendo 266 entre Neptuno y San Miguel.

COCINERO CHINO, COCINA CRIOlla, española repostería para particular, cocina muy práctico y muy limpio. Tiene muy buenas referencias Vive Salud Nro. 11, altos. Telf. A-7144

VEDADO. EN LA CALLE PASEO, vendo una esquina a la sombra con 1.133 metros a $20.00 metro. Verdadera ganga por su situación y lugar de mucho porvenir. Informa: G. del Monte Habana 264 M-2474

SE OFRECE UN COCINERO SABE cocinar a la americana y francesa y a la criolla y española, hace dulces en casa particular a comercio. M-7362

SE DESEA COLOCAR UNA BUENA cocinera con buena sazón para cocinar solo o cocinar y limpiar, sale a donde se ofrezca. Informes F-3141.

120 MANEJADORAS

SE OFRECE JOVEN PARA NIÑERA. Tiene buena presencia, es limpia y cariñosa con los niños. Menos de $15.00, no se moleste. Llame al teléfono XO-1159.

SE OFRECE JOVEN BLANCA PARA ra quehaceres de casa o manejadora conoce su obligación teléfono: A-0871

UNA MUCHACHA DE COLOR INglesa desea colocarse de manejadora o ayudar en la casa con familia cubana, muy buena referencias. Informes Telf. FO-3556.

123 COSTURERAS-MODISTAS

SE OFRECE UNA JOVEN PARA COser y cortar por catálogos o para cuidar una niña o una señora ménos de $20.00 no se moleste. Llame al XO-1159.

MODISTA CON EXCELENTE REFErencia se ofrece o criada de cuartos y costura. Informes en el M-4209.

124 LAVANDERAS-LAVANDEROS

UNA MUCHACHA DE COLOR SE desea colocar para lavar y planchar o para lavar en casa o limpiar por horas. Telf. F-4654.

125 CHOFERES

UN EXPERTO CHOFER JAPONES desea colocarse en casa particular. Telf. A-9814.

CHOFER MECANICO, DESEA COLOcarse en casa particular o camión, tiene referencias. Informes FO-2659, Preguntar por José.

CHOFFER CUBANO SOLTERO SE ofrece para casa particular, con buenas referencias. Telf.FO-2681

SE OFRECE UN JOVEN PARA CHOfer particular o para el comercio, informan Telf. I-6168 Alfredo.

DESEA COLOCARSE UN CHOFFER con buenas referencias y sin pretensiones Telfs. F-2524 y X-2485 Eugenio

131 OFERTAS VARIAS

SE OFRECE UNA SEÑORA DE MEdiana edad para modesta asistencia a domicilio precios módicos llame a Baños y 5a accesoria letra C Telf. F-6033 Vedado.

SEÑORITA ESMERADA EDUCACION hablando francés, español e italiano enfermera práctica y sabiendo trabajar de tejidos y costura, desea colocarse señorita de compañía, no le importa viajar a donde quiera, llamar Ana Telf. F-7277 de 2 a 4 p.m.

PROFESIONALES

1 ABOGADOS Y NOTARIOS

DR. NILO PICAZO COSSIO. —ABOgado. —Accidentes del Trabajo. Divorcios. Desahucios. Hipotecas. Ciudadanías. Anticipo gastos. Cuba 209. M-6961. Consultas: 4 a 7 p.m.

PROFESIONALES

1 ABOGADOS Y NOTARIOS

ME HAGO CARGO DEMANDAS DIvorcios rápidos, matrimonio notarial., cartas de ciudadanía, pasaportes, declaratorias de herederos, pensiones, etc. Véame anticipo gastos. Bufuete Alberto Cuervo, Edificio La Metropolitana 342, M-2808 O-Reilly y Aguacate.

ABOGADO, EJERCIENDO EN LAS Cortes de Estado y Corte Suprema de Estados Unidos, ofrece sus servicios profesionales en asuntos legales y comerciales a los abogados de Cuba y a sus clientes. J. E. Heller 261 Broadway, New York U. S. A.

LEON BRUNET Y RAMIREZ
ABOGADO
Divorcios ocho días. Pensiones y Jubilaciones en quince días. Tramitación rápida. Asuntos Civiles, Criminales, Administrativos de lo Contencioso-Administrativo y Trabajos Notariales. Consultas a domicilio. Lealtad 159, altos, entre Animas y Virtudes. Telf. A-4287 Ruta 57

2 PROCURADORES

MUÑIZ Y PEREZ, ADMINISTRADOres de Bienes en general. Se cojen casas de inquilinato en subarriendo, sin regalía. Oficina: Lamparilla 415, bajos. Informan de 2 a 5. Teléfono A-0582.

3 DOCTORES EN MEDICINA

DR. FRANCISCO J. DE VELASCO
Corazón, Pulmones. Estómago e Intestinos.
DR. RUBEN DE VELASCO
Corazón, Pulmones. Enfermedades de los niños. Consulta de 1 a 3, días laborables. Horas especiales previo aviso. Salud 208 moderno. Telf. M-6068

DOCTOR OCTAVIO RIVERO
Tuberculosis Enfermedades pulmonares y alérgicas. (Asma, Coriza, Urticaria). Ex-Asistente Servicio profesor Sayé) (Barcelona). Ex-Jefe clínico Dispensario Antituberculoso Municipal. Consultas: lunes, miércoles y viernes: 1.30 a 3.30. Martes, jueves y sábados: 9.30 a 1.30 p. m. Calle 17 No. 112 entre L y M F-2593.

DR. MESA RAMOS
PIEL, SIFILIS, VENEREO
Impotencia, estirilidad, etc. Consultas y tratamientos de 8 a 9 a.m. Martes, jueves y sábados 5 a 7 p|m| diaria. Perseverancia 162, bajos, entre Animas y Virtudes.

DR. ANTONIO PITA
ENFERMEDADES NERVIOSAS Y ENDOCRINAS
Tratamiento novísimo de los Desequilibrios vago-simpáticos y glandulares, neurastenia, pelcastenia, fobias, neurosis, impotencia, frigidez etc. Curando con bien montado instituto de Fisioterapia. San Lázaro 67 Consultas $5.00 de 2 a 4 p. m. Telf. A-9292. No da consultas por correo.

DR. F. J. VELEZ
TUBERCULOSIS
TRATAMIENTO VACUNOTERAPICO DEL CANCER
L. No. 151, Vedado. F-2929. Reserva turno por teléfono.

DR. MARINO RAMOS
Especialista del Hospital Mercedes y Cruz Roja. Diagnóstico y Tratamiento moderno de las Enfermedades agudas y crónicas en su Consulta particular. Reina 212 de 4 a 7 p.m. Teléfono: M-2107

VIAS URINARIAS
Tratamiento de las enfermedades riñones, vejiga, prástata, uretra. Cura radical impotencia Generandi, Coenundi, debilidad sexual, espermatorrea y poluciones nocturnas. Presentando este anuncio obtendrá «Consulta y Reconocimiento **gratis** Consultas de 4 a 7 p. m. Consulado 59, (altos) entre Genios y Refugios.

DR. ALBERTO VENERO
Vías urinarias, benéreo y sífilis. Tratamiento de la impotencia, electricidad médica, diatermia etc. Consultas de 10 a 12 y de 5 a 6 p. m. San Miguel 301.

DR. A. BARBA INCLAN
Especialista huesos, articulaciones, músculos, cirujano ortopédico del Hospital de la Policía Nacional y ayudante del profesor A. Inclán. Consultas diarias de 2 a 3. Viernes, consultas gratis para pobres. San Lázaro número 170 Honorarios módicos. Electricidad médica y masajes.

DR. ALFREDO COMAS
Cirugía abdominal y ginecología especialista del Instituto del Cáncer. Afecciones de señoras, flujos. Impotencia, Esterilidad y Frigidez sexual. Tumores del útero y pechos. Aplicaciones de Radium. Horas: 2 a 4 p. m. Telf. M-7728 San Nicolás 260, entre Neptuno y Concordia.

VIAS URINARIAS
Cúrese la gonorrea en pocos días sin dolor, garantizamos cura radical aunque sea de 20 años. Desconfíe de manos inexpertas, curamos todas las enfermedades de las vías urinarias, visítenos y quedará eternamente agradecido, consultas **de 7 a. m. a 10 p. m.** consultas y curas **reservadas M-3606. 10 de Octubre 179,** bajos frente Quinta de Dependientes, Habana. **Impotencia, debilidad sexual, piel y sífilis, toda clase de análisis,** presentando este anuncio obtendrá consulta y reconocimiento **gratis.**

VIAS URINARIAS
Método propio indoloro e infalible, para la rápida curación de gonorrea en todas sus formas. No importa que sea crónica. Impotencia, debilidad sexual, piel y sífilis, flujos crónicos, veneros Precios módicos. Hacemos análisis. Presentando este anuncio reconocimiento gratis, 8 a. m. a 8 p. m.; días festivos de 8 a 12 a. m., Zanja 54, altos, frente a La Vajilla.

DR. ROSAL
Sistema nervioso, Corazón, Medicina interna. Consulta diaria de 4 a 6. San Miguel 507, bajos entre Garvasio y Escobar Telf U-2342

DR. A. LABRADOR
Especialidad enfermedades estómago e intestinos. Flujos crónicos, Venéreos y sífilis. Corazón, Riñones y Pulmones, inyecciones intravenosas. Hacemos toda clase análisis Consultas gratis 8 a 11. Pagos 1 a 3 Envie $2 si quiere consultarse por correspondencia. Angeles 7 entre Reina y Estrella A-0801.

4 OCULISTAS

DR. MANUEL ANTON
OCULISTA
Ex Jefe de Clínica del Real Hospital Oftálmico de Londres. Exclusivamente enfermedades de los ojos. Consultas diarias de 4 a 6 pm. y por convenio previo. Calle 17 Nro. 260 esquina a I, Vedado Telf. F-2198.

5 DENTISTAS

DR. HERNANDEZ CALZADILLA CUra dientes flojos, piorrea. Extracciones sin dolor gas, puentes removibles sin verse ningún oro. Planchas sin paladar. Arreglo planchas, puentes Radrigrafías. Concordia 12, bajos A-7537

6 COMADRONAS

CONSUELO RUDA
Comadrona ex interna de la casa de salud «La Benéfica», muchos años de práctica Consultas gratis. Franco No. 7 bajos, entre Carlos III y Estrella.

QUIROPEDISTAS

J. FRIAS «ALFARO» HIJO
QUIROPEDISTA
Monserrate 423 entre Tte. Rey y Lamparilla. Trabajos garantizados sin cuchilla ni dolor, consultas de 8 a 12 a. m. y de 3 a 7 p. m. infórmese en la barbería.

COMPRAS

9 CASAS

COMPRO CASA CHICA QUE TENGA portal o jardín de $800 a $1000 dejar datos en Lealtad Nro. 1063 dinero en mano. No corredores.

COMPRAMOS CASA DE UNA PLANta o dos que esté próxima al Mercado Unico hasta $8.000. Informes J. P. Quintana e hijo, Chacón 203. Telf. M-8182

AVISO: COMPRO UNA CASA, REparto Miramar o La Sierra, cuatro mil pesos, 3 habitaciones, garage. Telf. M-9255 de 10 a 12 m. Sr. Rolando.

J. P. Quintana e Hijo
INVERSIONES
Compramos y vendemos casas, solares, fincas rústicas, dinero en hipoteca.
CHACON 203 M-8182

10 SOLARES

COMPRO TERRENO O CASA VIEja para destruir, no mayor trescientos metros de Belascoain a Galiano. No trato corredores. Dirijase con detalles al apartado 1154.

15 MAQUINARIAS

SE COMPRA O ALQUILA UNA MAquina de hacer «Frosen» Informa: Dr. Pino de 10 a 12 y de 3 a días laborables. Aguaoate 10 altos Habana.

COMPRAMOS BOMBA ELECTRICA para gasolina y también compresor de aire en buenas condiciones. Telf. U-1871

17 MUEBLES Y PRENDAS

ROPAS, COMPRO

De caballero, señora y niño prendas y objetos de valor Rayo 156 entre Salud y Dragones Reserva y discreción.

A-9003 COMPRO MUEBLES TOdas clases oficina, objetos arte, máquinas coser, sillones barberías, pianos. lámparas, mamparas, cajas hierro, camas, pupitres, contadoras, todo lo que venda. Telf. A-9003.

A-7795 COMPRO MUEBLES

De todas clases, máquinas de coser. Pagamos más que nadie. Vendemos, cambiamos y alquilamos. No venda sin antes hacer una llamada al teléfono A-7795. «La Honradez», Máximo Gómez 85, 357 moderno.

COMPRAMOS, VENDEMOS EMPEÑAMOS

Joyas antiguas y modernas. Objetos de plata de arte, muebles antiguos. Reserva absoluta, en todas las operaciones. Haga una visita a «Los Tres Hermanos», Consulado Nos. 160 y 162. Teléfono M-3534.

COMPRAMOS, VENDEMOS, EMPEñamos muebles antiguos, modernos, jarrones, vajillas objetos plata, oro, cristal, porcelanas, lámparas máquinas escribir, coser. archivos, pianos. ropas. Casa Verez Bernaza 202 Nro 204 A-8232

COMPRO

Ropas: U-1510 Muebles y prendas
Máquinas de coser, juegos cuarto, comedor. sala, archivos, vajillas porcelana o plata, artículos arte, neveras, radio y máquinas escribir. Pago bien. Dinero en mano seriedad. Telf. U-1510.

COMPRO MAQUINA DE COSER Y escribir, maletas y maletines cuero, objetos de arte, vajillas, cubiertos de plata y plateados. joyas antiguas y modernas. Suárez y Gloria Teléfono M-1556.

M-7084, COMPRO MUEBLES, CUAdros antiguos y modernos, máquinas coser, escribir, lámparas cristal, pianos, libros, porcelanas, baúles, maletas, abanicos, ropa, vajillas, alfombras, plata, archivos, burós, compro libros. M-7084.

COMPRAMOS JOYAS

Antiguas y modernas, con brillantes. zafiros y esmeraldas finas; oro, platino, plata y enchapes hasta en pedazos. Objetos de plata; bandejas juegos de café, cubiertería y otros artículos. Rosarios de oro y plata con cuentas de perlas; coral, amatistas etc. Pagamos bien. Vamos a domicilio.

CARBALLAL HERMANOS
San Rafael No. 618 entre Gervasio y Belascoain. Teléfono U-5744

COMPRO LAMPARAS DE CRIStal y de bronce, objetos de plata, porcelana, cristal, marfil, muebles y abanicos antiguos. «La Zilia», Aguila número 209, entre Animas y Virtudes. Telf. A-9044.

ORO

En joyas viejas y nuevas o rotas. Compramos en todas cantidades. Pagamos muy bien.
Carballal Hermanos. San Rafael No. 618. Teléfono U-5744

U-5154 COMPRO MUEBLES

Modernos, radios, máquinas de coser y escribir. Aceptamos muebles en parte de pago. No venda sin llamar a Díaz y Chao. Neptuno No 709 y 710: U-5154.

COMPRAMOS, VENDEMOS Y EMPEÑAMOS A-6827

Muebles. joyas. ropas. objetos de arte, radios. máquinas coser, escribir y todo objeto que represente valor. No cierre operación sin visitar **«LA COMPETIDORA»** Gloria 520. esquina a Indio. A-6827

19 LIBROS E IMPRESOS

COMPRO LIBROS USADOS PAGANdolos mejor que nadie M-3256 Librería «La Biblioteca» Belascoaín 566, esquina Pocito. M-3256. También discos ópera y selecciones.

COMPRO LIBROS DE TODAS CLAses y en cualquier cantidad. Librería «Collía». Reina 60. Plaza del Vapor, o llamar al Telf. M-2632.

21 INSTRUMENTOS DE MUSICA

COMPRO PIANOS DE TODAS LAS marcas. Llame al teléfono M-3040. Dragones 53, bajos, entre Prado y Zulueta.

23 OBJETOS VARIOS

CONTAX III 1:1-5-F5 COMPRO NUEva, a precio moderado, teléfono F-7919

CAMBIOS

25 SOLARES FINCAS RUSTICAS

CAMBIO POR FINQUITA ARBOLEda mi casa próxima caseria Luyanó principal entrada Habana. Fadera y mampostería Eloy García Arturo 15 Jacomino. Recado M-4231 Vendo molino maiz Staver.

Arrendamientos

A-1 FINCAS RUSTICAS-URBANAS

EN LO MEJOR DE VARADERO, SE arrienda por toda la temporada en $650 una casa de huéspedes amueblada. Para informes: hermanos Gras, Céspedes 152, Cárdenas o llame al Tel. I-3061, Habana.

Arrendamientos

A-1 FINCAS RUSTICAS-URBANAS

SE ALQUILA PARA RECREO O siembra finca de dos caballerías y media con 700 árboles frutales en producción la mayoría naranjas. terreno de labor de primera, buena casa de vivienda con baño completo garage, gallinero pozo con motor de gasolina, a una hora de la Habana y un kilómetro del pueblo de Aguacate, guaguas por la puerta a todas horas Informan calle B Nro 20 entre Lanuza y Miramar Reparto Almmendares.

DESEO TOMAR EN ARRENDAMIENto por Diez años una finca propia para crianza de ganado o adquiriría dando en cambio una casa de apartamentos en la Haban. Dirigirse al doctor Guillermo Lancís, Compostela 360, Habana.

REPARACIONES

42 MUEBLES Y PRENDAS

REPARACIONES DE MUEBLES

Casa «Coro». Barnizamos toda clase de muebles y tapicería. Especialidad en colores y combinaciones de maderas y chapas. Limpieza de muebles a domicilio. Estrella 65 entre Aguila y Angeles. Telf. M-2127.

REPARAMOS SUS MUEBLES POR poco dinero. dejándolos como nuevos. Casa Pardo U-5761. Los modernizamos. barnizamos a muñeca y esmaltamos Duco. Pintamos mimbres y vapor y neveras. tapicería en general. Azogamos espejos. Trabajos garantizados. San Rafael No. 610. entre Gervasio y Belascoaín.

VENTAS

48 CASAS

VENDO CASA MAMPOSTERIA LIbre gravámen Marianao tranvías puerta dueño Sr. Mesa San José 464 apartamento 6

PLAYA GUANABO ALQUILO O vendo «Villa América» y acabada construir lujosamente amueblada 3 cuartos grandes living-room baño completo, cocina modernista. closet, gran portal pisos finísimos está pintada rojo y blanco agua abundante. Dueña A-4012 Calzada Jesús del Monte 290 mueblería.

GANGA. $2,300 SE VENDE GRAN casa mamposteria y azotea. pisos de mármol. portal, sala, saleta corrida, 2 cuartos grandes, comedor al fondo, cocina y baño moderno. Calle Enrique 13 entre Milagros y Libertad. Víbora. Informa el dueño en la misma.

SE VENDE UNA CASA PROPIA PAra almacén en Picota casi esquina Jesús María mide 35x6 $5.000. Informan San Nicolás 159

SE VENDE LA CASA SANTA FELIcia 414, Luyanó, sala, saleta, tres cuartos, muy grandes. comedor, baño, patio y traspatio Con ella un solar con árboles frutales. Lo más

VENTAS

CASAS

REPARTO ALMENDARES $5,200

Elegante chalet, espléndida construcción, jardín, portal, sala, hall, 3 cuartos, baño intercalado colores, cocina, pantry, cocina, cuarto chofer y dependencias, garage, patio $5.200 M-1072.

JUAN DELGADO: $6,800

A 2 metros de Juan Delgado jardín, portal, sala, recibidor, hall, 4 habitaciones, cocina, baño intercalado, cuarto y servicio de criados, terraza y traspatio monolítico, cochera de la sombra. Fernández y Aguiar 556, bajos, M-9112 y M-1506.

LUYANO, ESQUINA $6,500

Luyanó esquina con establecimiento, vendo los altos y departamento en los altos, 2 habitaciones, cocina, baño, hall, 5 habitaciones, cocina, 2 habitaciones, cocina. Fernández y Vidal. Aguiar 556, bajos, A-9112 y M-1506

AVE. PORVENIR: $8,000

Avenida Porvenir, (Reparto Lawton) en terreno de 500 metros portal, sala, hall, 5 habitaciones, baño intercalado, comedor, cocina, cuarto y servicio de criados, garage patio y traspatio, cerca de la calle Concepción. Fernández y Vidal, Aguiar 556 bajos, A-9112 y M-1506

LUYANO ESQUINA CON ESTABLECIMIENTO renta $20, fabricación moderna preparada para altos $2.500. Informa Angel F-2666.

ABEL RODRIGEZ SUAREZ
CONSTRUCCIONES
Teléfono FO-2212
Oficina 9 y 10. Marianao
Reparto Almendares

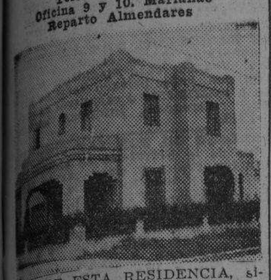

COMPRE ESTA RESIDENCIA, situada en la mejor calle esquina brisa, precio rebajado por abajo del costo, necesito efectivo, véala, compárela y ofrezca. Informa Abel Rodríguez (Contratista) FO-2212.

SI UD. DESEA COMPRAR una casa y vende o pequeña vea y compare las construídas por mí, el acabado perfecto le imprime a sus moradores bienestar y seriedad. Abel Rodríguez (Contratista) FO-2212.

VIBORA VENDO REGIA residencia punto inmejorable José Antonio Saco entre San Catalina y San Mariano, es un sanatorio, precio económico, puede verse a todas horas previo aviso al FO-2212 Abel Rodríguez (Contratista).

REPARTO LA SIERRA y Almendares vendo varias residencias acabadas de construir desde $5.500.00 hasta $8.000.00 y $11000 todas estas casas las puede comprar sin pagar comisión. Informa directamente su constructor Abel Rodríguez (Contratista) FO-2212

ABEL RODRIGUEZ
El contratista que tiene un proyecto para cada presupuesto
Oficina: 9 esquina a 10, Rpto. Mirador del Campo. Teléfono: FO-2212

MARIANAO CON 1,000 M.

Marianao calle Samá Nro. 7 gran casa a dos calles 17 metros de frente a la calle Samá con salida al fondo por otra calle, tiene 1.088 metros de terreno, propia para una industria o quinta a una buena residencia. Fernández y Vidal, Aguiar 556, bajos, A-9112 y M-1506

MIRAMAR —EN LA 5a AVENIDA vendo una espléndida residencia esquina de fraile de dos plantas entrada con 4 cuartos, 2 baños y garage techos monolíticos. Informa: G. del Monte: Habana 264 M-2474

VILLEGAS. —CERCA DE OBISPO, vendo una casa de construcción moderna, techos monolíticos de dos plantas independientes a precio de ocasión. Informa: G. del Monte, Habana 264 M-2474

MAGNIFICA CASA
De esquina fabricación de primera en lo mejor de Santos Suárez se da de garantía para tomar en primera hipoteca $3.800 al 9, por 2 o 3 años. Informes: Fausto Marín. Empedrado 218. A-7958.

CERCA DEL PARQUE LUYANO — Vendo en $6.500 preciosa casa dos plantas portal, sala, 3 cuartos, comedor, baño completo cuarto servicio criados los altos iguales informan: Fábrica 607 Filloy.

VEDADO
Vendo en la parte alta espléndida y amplia residencia de dos plantas. Construcción todo de primera. Ocupa dos solares completos y la casa tiene doce habitaciones y cinco baños. Informes por el M-6921. Gonzalo Forcade. Banco Mendoza.

VEDADO
Chalet moderno con cinco cuartos y dos baños, terraza en los altos, una distribución magnífica, de jardín, portal, recibidor, sala, comedor, cocina y pantry, cuarto y servicio de criados y garage en los bajos. Informes al M-6921. Gonzalo Forcade. Banco Mendoza.

LA SIERRA
El mejor chalet con techos monolíticos, con cuatro cuartos, baño y dos terrazas en los altos y dos cuartos y su baño intercalado, para familia en los bajos, jardín, portal, recibidor, sala, hall, comedor, pantry y cocina. Esta distribución de los bajos es muy elegante. Infórmese al M-6921. Gonzalo Forcade. Banco Mendoza.

REPARTO MENDOZA
En la calle Santa Catalina y en lugar privilegiado tengo la mejor compra de este reparto con cinco dormitorios y tres baños. Infórmese al M-6921. Gonzalo Forcade. Banco Mendoza.

COLLGIO DE BELEN MARIANAO
Chalet monolítico, con tres cuartos y terraza en los altos y demás comodidades en los bajos. Infórmese al M-6921. Gonzalo Forcade. Banco Mendoza.

SE VENDE UNA GRAN CASA DE dos plantas en la Avenida de Carlos III de esquina con una superficie de 832 metros cuadrados acera de sombra. Lamparilla 406 altos.

SE VENDE CASA ANTIGUA SITA en Empedrado entre Egido y Compostela con 217 metros cuadrados. Informa el propietario, Luz y Egido. (Bodega).

VENDO CASA CALLE HABANA CA- esquina Luz acera sombra, se regala, no corredores, dueño Carlos González, San Juan de Dios 42 Ma[illegible]

$6.500 VENDO EN LO MAS LINDO y mejor punto, Reparto Miramar, fantástica casa, dos plantas, solar 1.250 varas, garage dos máquinas, jardines. FO-2503, M-9941.

SE VENDEN DOS CASAS EN LA calle 13 No. 105, entre Cerrada y Reparto Batista. Informan Belascoain Nro 1192, garage Cuatro Caminos. Telf. M-7169 sin intervención de corredores.

$6.500 SE VENDE LA MEJOR propiedad que usted puede adquirir en San Lázaro 806 entre Vista Alegre y Carmen, a una cuadra de la calzada de la Víbora. Construcción de gran lujo, compuesta de portal, sala, saleta corrida, cuatro cuartos, baño intercalado de gran lujo, comedor al fondo, cocina, servicios de criados, 225 metros cuadrados. Se facilitan facilidades de pago. Informa su dueño: edificio «La Metropolitana» Tel. A-7830. Puede verse de 9 a 11 a. m. y de 1 a 6 p. m.

VENTAS

48 CASAS

BOLETIN DEL DIA

PEDRO de la CUESTA
INVESTIONES
A-8697 y FO-2419

COMPLETE LA FELICIDAD VIVA SU PROPIO HOGAR HABANA EN OBRAPIA $17.000

y reconocer $14.000 de hipoteca moratoriada, con intereses al día y pudiéndose acogar a los beneficios de la Ley. Casa de tres plantas independientes, estructura de acero y techos monolíticos, preparada para cinco plantas. Comercio en los bajos y tres apartamentos interiores de sala, comedor, 2 habitación, baño completo, cocina y patio. Las otras dos plantas, con 2 apartamentos exteriores de sala, comedor, 2 habitaciones, baño completo, cocina y patio; y 6 interiores con la misma distribución, pero un solo cuarto. Renta: $255. Informes: A-8697 y FO-2419

EN VALLE, $14.500

Cerca de la calle Mazón. Edificio con tres plantas, compuesto de 7 casas. Tres exteriores y cuatro interiores con sala, comedor, 2 habitaciones, baño intercalado, cocina. Rentando $140.00 en total. Informes y llaves: A-8697 y FO-2419

MIRAMAR
CALLE 8, $7.000

Entre 5a y 7a Avenidas. Moderna casa con jardín, portal, sala, hall, 2 habitaciones con closets, comedor al fondo, pantry, cocina, cuarto y servicio de criados, garage y cuartos de desahogo. Informes: A-8697 y FO-2419

CALLE 14, $13.300

Moderno chalet de esquina. Arte californiano. A una cuadra de la 5a Avenida. Con jardines, portal, sala, salón de música, hall, comedor, pantry, cocina cuarto de criado, garage y cuarto de chofer, despensas y servicios de criados. En los altos: recibidor, 3 habitaciones de 4 por 4, con terrazas cada uno, baño intercalado y closets. Se puede dejar algo en hipoteca. Informes: A-8697 y FO-2419

LA SIERRA
CALLE 5a $6.500

Cerca de Las Ursulinas, del Parque, del Cine Rivoli y de tranvías y ómnibus. Situación admirable. Rodeada de grandes residencias. Con jardín, portal, sala, recibidor, hall, 3 habitaciones, baño completo al fondo, garage, cuarto de choffer, cocina y cuarto de criados con servicios y gran traspatio. Monolítica. Llaves e Informes: A-8697 y FO-2419

ALTURAS ALMENDARES
AVE. DE LA PAZ, $7.500

Chalet con jardín, portal, sala, gabinete, 5 habitaciones, dos baños, completos, comedor al fondo, pantry, cocina, cuarto y servicio de criados y garage. Informes: A-8697 y FO-2419

ALMENDARES
CALLE 8 $3.300

Cada una. Tres modernas casas en acera de sombra, exentas de contribución por 10 años. Con jardín, portal, sala, comedor, 2 habitaciones, baño completo intercalado, cocina y lavaderos. Pasillos laterales. Informes Tels. A-8697 y FO-2419.

CALLE 1a. $7.500

Dos plantas monolíticas independientes. Rentando $65 con jardín, portal, sala, hall, comedor, 3 habitaciones, baño intercalado, pantry -cocina, servicio de criados y traspatio. En los altos igual distribución y terraza. Informes: A-8697 y FO-2419

CALLE 14, $8.000

Chalet moderno de esquina con jardín portal, sala, comedor, 2 habitaciones, baño intercalado, pantry-cocina, garage y patio en los bajos y en los altos cuarto con boudoir, baño y terrazas. Informes: A-8697 y FO-2419

ESQUINA DE FRAILE EN E $10.000

Residencia de una planta Monolítica, con jardines, portal, recibidor, sala, 4 habitaciones, 2 baños completos, comedor, pantry, cocina, cuarto y baño para criados, lavaderos, garage. Se puede dejar gran parte en hipoteca moratoriada. Informes: Tels. A-8697 y FO-2419

AVE. 8a. $3.500

Con ómnibus y tranvías en ambas esquinas. Monolítica. Jardín, portal, sala, hall, 2 habitaciones, baño intercalado, comedor al fondo, cocina y traspatio con frutales. Informes: Tels A-8697 y FO-2419

ESQUINA EN 8a $3.600

Moderna y exenta de contribución. Con ómnibus por el frente. Jardín, portal, sala, comedor, 2 habitaciones, baño intercalado, cocina, lavadero y pasillos laterales. En acera de sombra. Informes y llames: A-8697 y FO-2419

AVE. 4a. $5,200

Sin estrenar y exenta de contribución por 10 años jardín, portal, sala, biblioteca, 2 habitaciones, baño intercalado, cocina-pantry, servicios criados, lavadero, garage. Omnibus a media cuadra. Informes y llaves: Telfs. A-8697 y FO-2419

ESQUINA EN 12, $7.500

Una sola planta, monolítica. Con ómnibus por el frente. Jardín, portal, sala, hall, 4 habitaciones, baño intercalado, comedor al fondo, cocina, cuarto con servico de criados, garage y patio. Informes: A-8697 y FO-2419.

AVE. 3a 7.800

Citarón y monolítica. Una planta, con jardín, portal, sala, biblioteca, hall, 3 habitaciones, 2 baños intercalados comedor al fondo, cocina y pantry azulejado, 2 cuartos de criados con servicios y gran traspatio con frutales. Informes: A-8697 y FO-2419

CERCA DE 12, $8.500

A media cuadra del parque de la Fuente Luminosa, en acera de brisa, exenta de contribución. Una planta, con jardín, portal, vestíbulo, sala, comedor, 3 habitaciones, baño intercalado, cuarto alto con su baño, pantry cocina, cuarto y servicio de criados, lavadero y garage. Se puede dejar $2.500 en hipoteca al 7 por 100 por 2 o 3 años. Informes y llaves: A-8697 y FO-2419

CALLE 11, $10.000

Magnífica residencia. Mide 13x58. Con detalles de lujo y confort. Jardín, portal, vestíbulo, sala, comedor, terraza cubierta azulejada, pantry, cocina, cuarto y servicio de criados, gran traspatio con jardines. En los altos, recibidor, 3 habitaciones con closets, nursery (cuarto especial para niño) baño lujoso intercalado, pantry auxiliar y terrazas. Informes: A-8697 y FO-2419

SANTOS SUAREZ
DUREGE, $5.500

Moderna casa de una planta, con portal, sala, saleta, 3 habitaciones, de 4 por 4 baño intercalado, comedor al fondo, cocina, patio y traspatio, servicio de criados y lavaderos. Informes. A-8697 y FO-2419.

OBRAPIA 308
DEPARTAMENTOS Nros 1 Y 2
Entre Aguiar y Habana

VENDO MIS DOS CASAS CESPEDES 4 y 4-A, entre Martí y Lincoln, Santa Amalia, ardín, portal, sala, 2 habitaciones, comedor, cocina, $650 cada una, otra monolítica moderna. Luyanó, $2,00. U-2289.

VENTAS

48 CASAS

CALLE A Y 18, REPARTO ALMEN- dares, casa de dos plantas, independientes, recién construída, buena renta, fabricación de primera, techos monolíticos(exenta de contribuciones, terreno al fondo para ampliar; es un buen negocio. $6.800. I-4877.

LOMA DEL MAZO

Vendo sin estrenar casas 3 y 4 habitaciones, dos baños en colores, 1 y 2 habitaciones criados con servicios, patio, garage, jardines etc. construcción de primera, carpintería cedro y caoba, próxima colegios. Maristas, Salesianos, Instituto Víbora. Véalas a todas horas; Carmen entre Juan Bruno Zayas y Luz Caballero. Informes directamente su dueño: A-8382.

A $1,600 CADA UNA 3 CASAS MAM- postería moderna calle asfaltada ruta 13 por la puerta no se venden separadas ni se rebajan de precio Apóstol y Betancourt, Los Pinos Informes: F-2225

$3.800 FRESCA, AMPLIA, COMODA casa. Sala, saleta, hall, dos hermosas habitaciones con baño intercalado, comedor, servicios y patio. Segunda 62 entre Laguerueta y Gertrudis. Vería de 2 a 6.

EL REGALO DEL DIA MILAGROS 259 modernísima casa compuesta de sala, comedor, dos cuartos, servicio intercalado, patio y traspatio. Jardín y portal 10 de frente por cincuenta de fondo. Informes Teléfono F-2666. Angel.

BEERS COMPRA VENDE ALQUILA
Casas, Fincas, Solares, oportunidades comerciales.
San Ignacio 54 Telf. M-7730
Frente a la Catedral. Habana

FERNANDEZ Y VIDAL
(JOSE B. FERNANDEZ)
Y
(JOSE LUIS VIDAL)
Miembros del Colegio de Corredores
Tenemos numerosas órdenes de Compras
Y ventas de casas, solares, terrenos para industrias y dinero para hipotecas.
HONRADEZ EN LOS NEGOCIOS
ACTIVIDAD Y MUCHA RESERVA
PARA INFORMES NUESTROS EN TODOS LOS BANCOS Y SUCURSALES DE ESTA CIUDAD.
OFICINA, AGUIAR 556 BAJOS, DEPTOS. 11 Y 12 TELEFONOS: M-1506, A-9112 Y M-7430

SE VENDE LUJOSA CASA SAN MA- riano 508 reparto Mendoza cinco cuartos tres salas, dos baños intercalados, garage dos máquinas. Informes en la misma todo el día.

$7.800 AMPLIACION ALMENDARES 13 y 8a. Chalet modernista sin estrenar, compuesta, jardín, portal, sala, comedor, cuarto amplias habitaciones, hall, tres baños, cocina, garage, Dueño F-7262.

VENDO LA CASA FLORIDA 111 EN- tre Esperanza y Vives moderna, 2 plantas $7.500. Si le parece cara, ofrezca, no tenga pena. Optica Iglesias. Monte 618 esquina Figuras.

BANCO MENDOZA
COMPRA Y VENTA DE
CASAS Y SOLARES
ADMINISTRACION
DE BIENES
HIPOTECAS
OBISPO 305
TELEFONO M-6921

VENDO CASA REPARTO ROSALIA sala, comedor, 2 cuartos, precioso baño cocina, patio, moderna, dueño en la misma. Ramos, Segunda Nro. 16, reparto Rosalía $2.800, no corredores.

A. VILLANUEVA
(HIJO)
INVERSIONES
REPRESENTACIONES
Compro, Vendo, Permuto, casas, solares, fincas, comercios.
DINERO EN HIPOTECA
PRADO 603 M -5996. -5997.

VENDO Y COMPRO CASAS Y SOLARES

De todas las medidas y precios al alcance de todas las fortunas buenas calles y las mejores vías de comunicación. Operaciones rápidas. Informes personales con los interesados.
VICTORIANO ALVAREZ
14 Esquina a D, Almendares
FO-3786

VENDO $5.800 DOS CASAS EXEN- tas contribución, techos monolíticos, primera una cuadra 10 de Octubre, sombra, un solar Loma del Mazo Cortina. O-Farrill, Patrocinio, 11.79 por 47, $2.00 vara alto, se reparan o fabrican toda clase edificios garantizando los trabajos. Casiano Veiga Segunda Nro 166 I-3055 Víbora.

VENTAS

49 SOLARES

ALMENDARES

A una cuadra de la ruta 30 fondo de la esquina de fraile. Mide 12 por 32 varas. A $3.50 vara. Informes: Pedro de la Cuesta A-8697 y FO-2419

LA JOYA DEL VEDADO

Calle F esquina. Próximo al parque El Maine. Mide 60 por 41 mts. Total 915 mts. A $18.00 metro. Informes: Pedro de la Cuesta A-9687 y FO-2419

AMPLIACION ALMENDARES

En la calle 10. Cerca del tranvía. Mide 11.79 por 58.96 vs. A $2.00 vara. Informes: Pedro de la Cuesta. A-8697 y FO-2419.

AMPLIACION ALMENDARES

En la calle 11. Cerca de ómnibus. Mide 11.79 por 58 vs. A $2.30 la vara. Informes: Pedro de la Cuesta A-8697 y FO-2419

LOMA CHAPLE $1.500-00

Vendo esquina 922 varas, señora quiere dinero para embarcar en Almendares, solar 10x45 varas $950. Informa Atanasio Navas. FO-4190.

VENDO ESQUINA VIBORA UNA cuadra Calzada 312 varas propia para fabricar no lleva jardín es una verdadera ganga $650. agua alcantarillado y luz. Rodríguez M-9193

VEDADO CALLE 8 ¡GANGAS! ¡GAN gas! (esquinas) parcela 22x40 $8 metro, otra parcela, 36x49, $7 metro. 10 esquina 27, solar 15x38, $7 metro y solar centro 16x40 $6.50 metro. Diego Pérez Aguiar 556 M-6872

¡¡A PLAZOS SIN INTERES!!

Vendemos varios solares en el Vedado. También tenemos solares en la Avenida Concepción y en San Francisco. Uno en la Habana cerca de los Cuatro Caminos. ¡No compre ni fabrique sin vernos! Compañía Territorial. Aguacate 109. A-8994 e I-3706.

VENTAS

49 SOLARES

MIRAMAR PARCELA $2,358-40

Vendo una parcela de 16 varas de frente por 30 de fondo. Supreficie 471.68 $5 vara. Importa $2,358.40. Olózaga 8 esquina 3a. Ave. Reparto Miramar FO-3752

MIRAMAR

Vendemos Solares bien situados a la brisa. Calle dos entre Tercera y Primera. Miden 20 tros de frente por 45 de fondo. Precio más barato que nadie.

Avenida HABANA

A continuación de la 5 Avenida de Miramar y de la de Carlos M. de Céspedes. Cerca del Picadero Saint George. Vendemos solar bien situado de 20 metros de frente por 48 metros de fondo. Muy barato.

VEDADO, SOLARES

Situación prominente cerca del Hotel Nacional. No hay mejor. Uno de 21 metros de frente por 45 de fondo, en la calle 21 entre L y M. Otro de 19 metros de frente por 50 de fondo en la calle M entre 19 y 21. Trato directo. Damos facilidadaes para el pago.

CARLOS III Nro. 710

Al lado de la «Academia «La Salle», inmediato a Soledad. Frente 39 metros y fondo 40 metros haciendo frente por el fondo a Pocito. Excelente posición para Casa de Apartamento o una Clínica. Trato directo. Precio razonable con facilidades de pago.

SOLAR SAN MIGUEL No. 955

Vendemos solar yermo en acera de la brisa entre Espada y San Francisco. Frente de 6 metros 40 cms. Buen precio.

Informa de 9 a 12 mañana
JOSE COLMENARES
Edificio Casteleiro-Vizoso
Oficios Nro. 104 Dpto. 311-12

ALTURAS DE BELEN

Vendo un lote esquina 2.300 varas $4.25 en La Sierra, 2 solares con 14 frente por 47, $3.50 en el mejor punto Nicanor del Campo. altos y sombra pegados a buenas residencias solares con 556 varas cada uno $3.80 vara para tratos calle 9 y 12 reparto Almendares oficina Sr. Alpendre Tel. FO-2704

GANGA: VENDO HERMOSA Y MAG- nífica residencia en el Vedado, cerca de la cale 23, dos solares, en la mitad de su precio. Informa. Velo, F-4174.

REPARTO FLORESTA

En la Víbora vendo solares y parcelas pequeñas, contado y a plazos, urbanización completa luz eléctrica, agua y alcantarillado en cada solar, atravesado por la Avenida Acosta, ómnibus ruta 15. También compramos y vendemo propiedades Habana y demás repartos. Informes: Nueva Foresta Land Co. Banco Canadá 322, A-8875, Administrador Oscar Día Ramos.

VENDO SOLAR BARATISIMO APU- radamente, media cuadra Calzada Arroyo Apolo, a $1.50 el metro donde vale $3.00, también otro a dos cuadras de dicha Calzada a menos de un peso el metro donde vale $2.00. Dr. González, Habana 113, A-7060.

REPARTO MIRAMAR, VENDE- mos los siguientes solares, calle 22, acera de la sombra 46x53 a $5.25, calle 28 a media cuadra de la Ave. 23x53 a 5.25. Ave. 7ma. dos solares a $5.75. Ave. 7 solar de esquina y centro al lado, muy barato, Quinta Ave. solar de esquina 45x33, próximo al reloj a $10 Informes J. P. Quintana e Hijo, Chacón 203, M-8182.

ALTURAS DE ALMENDARES VEN do directamente mi solar situado en la Ave. de Almendares, con una medida de 16x48 varas, precio de oportunidad. Informes directos: FO-2188, de 1 a 3 p. m.

REPARTO LOMA LLAVES, CON frente a la Ave. de los Oficiales, vendo directamente solar acera de la sombra, con 17x45 varas, precio de ocasión. Informes en Chacón 203, bajos, M-8182.

SOLARES A PLAZOS SIN INTERES

En el mismo pueblo del Cotorro, frente a la Iglesia parcelación «La Caridad» Se venden solares con calles, luz y agua a $0.70, $0.80 y $0.90

$10 ENTRADA $4 MENSUAL

Cinco años crédito. Solamente venden 220 solares. Compre la tierra para su casa. Aproveche únicas facilidades. Informan en el Cotorro Bodega esquina frente a Iglesia.

SOLARES
A PLAZOS SIN INTERES

50 centavos vara cubana $10.00 entrada y $3.00 mensuales. En el reparto Lotería, situado en El Cotorro, calles, luz, agua, ómnibus a 5 minutos Compre ahora. Quedan los mejores 22 solares de 500 varas. En 7 meses se han vendido 900 solares. Teléfonos M-7519 y FO-1348 y en la casa de ortopedia de Carrasco.

VEDADO
ESQUINA DE FRAILE

Rodeada de magníficas residencias y escogido vecindario vendo en la calle Línea la mejor esquina, propia para fabricar un edificio de apartamentos. Mide 30 x 50 o sea 1,500 metros cuadrados. Precio, $40.000. Julio C. Granda. M-5921, FO-1668.

PLAYA DE VARADERO
A $1.80 VARA

Vendemos solar de 24x40 situado frente a Varadero Home y próximo a Telégrafos, otro a la entrada de Varadero, frente a la Calzada y próximo a la casa Pino, mide 24x40 a $2.75. Informan J. P. Quintana e Hijo, Chacón No. 203 M-8182.

MIRAMAR

Vendemos Solares bien situados a la brisa. Calle dos entre Tercera y Primera. Miden 20 metros de frente por 45 de fondo. Precio más barato que nadie.

AVENIDA HABANA

A continuación de la Quinta Avenida de Miramar y de la de Carlos M. de Céspedes. Cerca del Picadero Saint George. Vendemos solar bien situado de 20 metros de frente por 48 metros de fondo. Muy barato.

VEDADO. SOLARES

Situación prominente cerca del Hotel Nacional. No hay mejor. Uno de 21 metros de frente por 45 de fondo en la calle 21 entre L y M. Otro de 19 metros de frente por 50 de fondo en la calle M entre 19 y 21. Trato directo. Damos facilidades para el pago.

CARLOS III No. 710

Al lado de la Academia «La Salle» inmediato a Soledad. Frente 39 metros y fondo 40 metros haciendo frente por el fondo a Pocito. Excelente posición para Casa de Apartamentos o una Clínica. Trato directo. Precio razonable con facilidades de pago.

SOLAR. SAN MIGUEL No. 955

Vendemos solar yermo en acera de la brisa entre Espada y San Francisco. Frente de 6 metros 40 cm. Buen precio.

Informa de 9 a 12 de la mañana
JOSE COLMENARES
Edificio Casteleiro-Vizoso
Oficios No. 104. Depto. 311|12

VENTAS

49 SOLARES

ESO ES SUERTE... LOS HE RE- servado para usted. Se venden opciones de varios de los mejores terrenos del Reparto Lotería, en el Cotorro. Teléfono U-1224.

¡GANGA! VARADERO

Regalo precioso lote en la Playa Norte, 60,000 metros con frente al mar, lugar exclusivo, fuera del poblado, todo firme y alto, soberbia arena en $10,000. M-1072.

CONTRY CLUB A $0.75

Contry Club esquina frente al lago, lote de terreno con 10,600 metros, (14.460 varas) se vende por unos días a 75 centavos la vara. Fernández y Vidal Aguiar 556, bajos, A-9112 y M-1506

MIRAMAR, CALLE 22

Miramar calle 22 entre 5a y 7a acera de la sombra, solar de 1,251 varas se vende por unos días a menos de $6.00 vara posiblemente. Fernández y Vidal, Aguiar 556 bajos, A-9112 y M-1506

LUYANO, ESQUINAS

Luyanó 2 esquinas cerca de la Calzada de Concha, 1042 varas propias para naves e industrias, también para lotes de casas, se venden a $5.50 vara. Fernández y Vidal, Aguiar 556 bajos. A-9112 y M-1506

VEDADO 10x40 METROS $3.300

Vendo este lindo solar a la brisa muy cerca 17, otros más chicos 8 metros frente $20000 Cuba 64 Depto. 6 M-9398 J. Betancourt.

$1.100 Calzada Columbia, entre colegio Belén, brisa 9x22, otros 13x20 a $4.50 y $3.75 pegado la Calzada. Cuba 64 Depto. 6 M-9398 J. Betancourt.

Solar $2.50x15 Ampliación Almendares, calle 10 entre 6a. y 7a. una cuadra tranvía y guaguas. También la esq. del lado 10 y 6a. Precio $3.50. Cuba 64 Depto. 6 M-9398 J. Betancourt

$625.00 SOLAR AV. PORVENIR

Tranvía y guaguas en la puerta, una cuadra Calzada Luyanó 8.25x23.58 entre 2 casas fabricándose. Otro 7.07 por 23.58 $500.00. Cuba 6 Depto. 7 A-6612 Romero.

PARCELA EN MIRAMAR

Se vende una parcela de 23 58 varas de frente por 29.48 varas de fondo, igual 695.30 varas cuadradas, parte del solar No. 1 de la mañana 53, en 14 entre 1a. y 3a. Todos los linderos están fabricados. Precio $5.50 vara. Informa su dueño A. Alvarez, Metropolitana 828 teléfono A-7830.

REPARTO KOHLY, VEDADO Y MA- rianao. Vendo solares grandes y chicos, esquinas y centros, gran altura, vistas preciosas sobre el río, precios módicos. FO-1513, FO-2503 y M-9941

SOLARES en los REPARTOS

LA SIERRA

PEQUEÑA PARCELA con la medida más solicitada de 12 por 23 varas, a la sombra, cerca del tranvía y ómnibus en $1,300.00.

OTRA PEQUEÑA PARCELA que mide 8 x 23 varas a la sombra con casas modernas a los lados en $930.00.

AMPLIACION de ALMENDARES

CALLE DOCE ACERA SOMBRA, preciosa avenida con guaguas por el frente, un solar de 12 x 47 varas, a $3.25 la vara.

CALLE DIEZ Y AVENIDA SEPTIMA preciosa parcelita de esquina con la medida ideal de 14.74 x 26.17 varas a $3.30 la vara.

MIRAMAR

EN CALLE CATORCE pegado al tranvía vendo una pequeña parcela propia para una casa de cuatro cuartos en $2,800.00. Tiene unas 450 varas.

QUINTA AVENIDA a la entrada del Miramar Yacht Club un solar con 17 x 58 varas a $2.75 la vara.

ALMENDARES

A LA SOMBRA EN CALLE FUENTES con 15 varas de frente lindando con casas modernas, próximo al tranvía y ómnibus a $2.50 vara.

CALLE DIECIOCHO entre «E» y «F» vendo juntos o separados los dos únicos solares que están por fabricar, alto sobre la acera y a unos pasos de los Omnibus Ruta 30. El precio es a $3.00 la vara.

VIBORA

PATROCINIO próximo a Juan Delgado vendo pequeña esquina que mide 20 x 28 varas en precio de oportunidad, $2.50 la vara.

CALLE UNION ACERA de sombra parcela propia para fabricar dos casitas. Mide 18 por 25 al precio único de $3.00 la vara.

MAYIA RODRIGUEZ ACERA DE SOMBRA una parcela con la magnífica medida de 12.50 por 30 varas en $1,800.00.

HABANA

FABRIQUE SU CASA EN LA HABANA CO NPEQUEÑA INVERSION EN EL TERRENO. Cerca de Carlos III y a pocos pasos de Infanta parcelas desde $1,700.00 hasta $2,500.00, buenas calles recién construidas.

RAMON RODRIGUEZ
TELEFONOS:
M-6543 M-6921
OBISPO 305

VENTAS

49 SOLARES

AVENIDA RANCHO BOYEROS

Cerca de Carlos III Solar de medida que quiera, precio de ganga, facilidades de pago. Emilio Rodríguez. Telfs. M-6886, Aguiar 368.

SOLAR VEDADO A $7.00

Entre 23 y 21, el frente que quiera; inmensa ganga, aproveche esta única oportunidad, trato directo, propietario. Emilio M-6886, Aguiar 368.

SOLAR EN LA HABANA

A plazos, para constructores o especuladores, medida que quiera $500.00 contado o menos. Llámeme. Emilio. M-6886, Aguiar 368.

VEDADO, SOLAR DE 17.66 x 50 ME- tros, próximo Hospital de Maternidad, acera de sombra, a $18 metro. Se oye oferta razonable. Cuba 209. Rogelio Valdés. Telf. M-6961. No corredores.

EN $150 A PLAZOS VENDO SOLA- res en El Lucero con calles, luz, y teléfono. Pagos $10 de entrada y $3 mensuales, sin interés Su dueño 3a Nro. 82 entre 16 y 18, Reparto Almendares Telf. FO-3491

MIRAMAR. AVENIDA PRIMERA ES- quina a 14. Se venden dos solares, Superficie de cada uno 1,774 y 2,326 varas. Cinco pesos vara, Teléfono A-6995.

CALLE 30 DEL VEDADO, ENTRE 27 y 29. Se vende un solar a cinco pesos vara. 11.79 x 41.26. Superficie total: 486.45 varas. Teléfono A-6995.

SE VENDE UNA PARCELA DE TE- rreno 7x40 ms. en la calle 37 entre 4 y 6 Vedado linda con la casa marcada con el Nro. 111 informan en la calle L Nro 255 entre 17 y 19 J. Pérez

VEDADO

Calles 17. Segunda esquina 22.66 por 50: 1133 Precio $11.00 m.
Calle 17, centro, 2 solares 13.66x50 683 m. Precio $10.00.
Calle 17, esquina fraile 25x31 775 m. Precio $19.00
Calle 17 esquina fraile, 22.66x50 1.133. Precio $25.00.
Calles 17 centro sombra, 13.66x50 683 m. precio $25.00.
Calle 17 centro 13.66x50 683 m. precio $10.00.
Calle 17 centro 13.66x50: 683 m. precio $10.00.
Calle 19 esquina 22.66x36.32 823 m. Precio $20.00.
Calle 19 centro 13.66x36.32 496 m. precio $21.00.
Calle 29 entre Letras 20x50 1.000 m. precio $12.50.
Calle 15 esquina 22.68x23.85: 540 m. precio $13.00.
Calle 15. parcela 12.50x31.50, 394 m. precio $11.00.
Calle 8 cerca 23 13.66x50 683 m. precio $8.50.
Calle 20 cerca 17 13.66x50 683 m. precio $9.50.
Calle 23 fraile 34x30 1.020, precio $1.850.
Calle 10, cerca 5a. 13.66x50: 683 m. precio $9.50.
Calle F cerca 23 13.66x50 683 m. Precio $18.00.
Calle Baños 13x36.32. 472 m. con chalet $10.00.
Calle Baños, 13x36.37 472 con chalet $10.00.
Calle Baños 22.66x34.32 823 m. Precio $12.00
Calle 21 21.65x50 1.125 m. Precio $20.00
Calle 11, fraile 22.66x36 815 m. Precio $13.00.
Calle 27 entre Letras 17.34x50 867 m. Precio $12.00.
Calle 27 entre Letras 18x50 900 m. Precio $12.00.
Informes directamente persona se identifique
M. de J. Acevedo
Virtudes 406
A-7405

SE VENDE EL SOLAR SAN BER- nardino entre Dolores y San Indalecio, a una cuadra de la Calzada, 9 x 43 a $5.50 metro. Informes: M-1373

VEDADO. —EN LA CALLE A EN LA Loma vendo una parcela de 13.66 rop 22.66 a la sombra rodeada de buenas residencias. Precio de ganga y única en este lugar. Informa G. del Monte Habana 264 M-2474

VEDADO, —EN LA LOMA, CERCA de G y a la sombra, vendo un solar de centro de 14 por 50 metros. Terreno llano y alto. Otro en la calle J de 20 por 22.66. Informa: G. del Monte, Habana 264 M-2474

50 FINCAS RUSTICAS

FRENTE A LA CARRETERA DE Habana a Pinar de Río, vendo una finca de 6 caballerías, muy llana sin piedra, con dos lagunas y un pozo, propia para ganado o frutos menores. Muy barata por arreglo de testamentaría. Informa: G. del Monte, Habana 264 M-2474

SE VENDE UNA FINCA EN BAU- ta informes Telf. FO-4939 No trato corredores.

FINCA NARANJERA

Más de 2 caballerías. En Taco Taco. Junto a la del Dr. H. Ferrer. $3,750. Terrenos seleccionados, analizados para frutas: 2,583 matas; naranjos «Nevo», «Valencias», mangos «Mulgoba» «Filipinos»; Toronjas, Frutabombas etc Produce anual más de $1.000. Casas vivienda, cañerías, irrigación, atravesada río Taco Taco, frondosos palmares. Benítez. Oquendo 469 altos 1 a 4.

22 CABALLERIAS DE TIERRA EN $8,000

Vendemos finca de 22 caballerías, frente a Carretera Central, de la Habana a Santa Clara, propia para ganado; otra de 30 caballerías proy. de Camagüey, próxima al central Senado. Precio $4.500. Informan J. P. Quintana e Hijo, Chacón No. 203. M-8182.

51 ESTABLECIMIENTOS

VENDO UN PRODUCTO DEL PAIS víveres y frutas frías alguiler $20 casa para vivienda calle Aguiar 105 entre Cuarteles y Chacón.

SE VENDE UNA VIDRIERA SURTI- da de tabacos y cigarros por no poderla atender. Precio $80.00. Informan Neptuno No. 638. No corredores

BODEGA Y ESQUINA $4.800

La esquina es moderna, tiene casa al lado para familia, la bodega única en cuatro esquinas. Informes. Amistad y Dragones café Angel Alvarez.

VENDO CAFE CANTINA EN GALIA no, $4.500; un Rastro de Automóviles en $400; una Fábrica Camas y Bastidores, $600; una Lechería en $500, Teniente Rey y Villegas, Vidriera café Alfredo.

VENDO, COMPRO, CAMBIO

Establecimientos de todos giros y socios para los mismos. Tengo muchos negocios en el comercio, establecerse h

VENTAS

56 MUEBLES Y PRENDAS

OCASION MUY BARATO SE VENden 1 juego de comedor, 1 escaparate, 1 couch, div. mesas, lámparas, espejos figuras de porcelana y de bronce, pinturas al óleo, alfombras de Persia, legítimas. Vedado, Paseo 514 altos, entre 21 y 23

LIQUIDACION. POR DEJAR EL NEgocio de muebles, saldo las existencias ascendentes aproximadamente a unos $400.00, gran negocio para el interior. Teniente Rey 461 casi esq. a Bernaza. Pernas y Cía.

POR BALANCE

Liquidamos. Aproveche gangas. Toda nuestra mercancía rebajada 50 por 100. Muebles estilos variados nuevos y usados. Lámparas, faroles cuadros, neveras, Frigidaire, relojes pared, mesita de adorno varios estilos, figuras, jarrones, columnas, candelabros, apliqués, juegos cubiertos, dominós, máquinas coser y escribir. Muebles oficina. Baúles y maletas. Cambiamos.

LA CASA INGLESA
Salud 51, Esq. A Rayo
M-7175

MUEBLES

En los más finos estilos, inglés, arte moderno y Renacimiento español.

JUEGOS DE CUARTOS, COMEDOR Y SALA. LIVING ROOM, NEVERAS. ETC.

GRANDES FACILIDADES DE PAGO.

EL ESCORIAL

NEPTUNO Nro. 674

entre Gervasio y Belascoain
Teléfono U-1211

CAMAS FAWLER Y SILLAS DE INVALIDO

En alquiler. Utiles para profesionales de todas clases y muebles de oficina, fabricamos y compramos. Casa Fernández, Neptuno 617. Telf. U-3322.

POR BALANCE
LIQUIDAMOS

VENDEMOS A PLAZOS COMODOS, muebles, joyas, ropas, zapatos lámparas, radios, pianos, guitarras, neveras, máquinas coser ovilo, oficinas completas, cuadros, objetos arte y equipajes. **Empeñamos y compramos** todo lo antes mencionado. No cierre operación sin visitar **«LA COMPETIDORA»,** Gloria 520, esquina a Indio. **A-6827.**

57 UTILES DE OFICINAS

MAQUINAS DE ESCRIBIR
ARCHIVOS
DE TODOS
TAMAÑOS

Cajas caudales, tarjeteros, relojes marcadores, máquinas de calcular «Monroe» y «Merchant», mimeógrafos, adresógrafos, máquinas de sumar, registradoras «National», pupitres, bateles y maletas. Reparaciones de todas clases de máquinas de oficina. **Más de 30 años de servicios**

"LA NACIONAL"

Villegas número 359, entre Teniente Rey y Amargura: A-9915

CAJAS HIERRO TODOS TAMAños, vendemos, compramos, máquinas escribir y sumar de todas marcas, no reparamos precios. Muebles oficina en general. Compostela 205 entre O-Reilly y Progreso. Telf. M-8081.

MAQUINAS ESCRIBIR RECONStruídas de fábrica, como nuevas, y de paquete a precios de situación. paquete a precio de situación. Burós desde $12.00; cajas hierro y toda clase muebles para oficina. O-Reilly 360 Habana y Compostela. Teléfono M-8638.

SE VENDE UNA MAQUINA DE EScribir «Underwood», y una maleta de cuero. Véalas en Corrales 204, altos.

MAQUINAS DE ESCRIBIR

Liquido un gran lote de máquinas escribir hay Underwood, Remington, Royal Wanderer, Smith Broos. modernas y otras marcas a escoger desde $20.00 antes de comprar véalas en Consulado 167, M-2991

LIQUIDACION

Máquinas, muebles oficinas, burós. libreros, sillas giratorias, fluses a $1.00, zapatos, pantalones, sobrecamas, maletas, baúles y un millón de objetos procedentes empeño. Monserrate No. 207 «La Hispano Cuba». Teléfono A-8054.

VENDO MAQUINA DE ESCRIBIR, Underwood casi nueva y Mimiógrafo marca Edison en buen estado. Amistad Nro 462 entre Reina y Dragones de 9 a 12 y 2 a 5 zaguán, izquierda.

58 LIBROS E IMPRESOS

CIEN CARTAS Y CIEN SOBRES IMpresos $1.00; cien tarjetas visita, comerciales, cincuenta centavos; trescientas $1.00. Impresos todas clases relieves, sellos gomigrafos. Imprenta, O-Reilly 315 esquina Habana.

VENTAS

59 RADIOS

URGEME VENDER FLAMANTE RAdio General Electric, doce tubos. preciosísimo gabinete, onda corta, larga. algo estupendo, costó $275.00 Regalo $55.00. Vendo Carmen 62, altos izquierda entre Campanario y Lealtad

VERDADERO REGALO

Radio RCA. Víctor 1939, tres meses uso corta, larga flamante $38.00. Otro RCA Víctor diez tubos toda onda, regalo $58.00. Véalo San Miguel 161 esquina Aguila M-6656.

SU OPORTUNIDAD

Radio Emerson corta y larga $16.00. Majestic gabinete $13.00. Voz de Oro $13.00 Halson $12, Brunswick $8.00. Philco gabinete $15.00. Véalos San Miguel 161 esquina Aguila F-6656.

60 INSTRUMENTOS DE MUSICA

$95.00 VENDO PIANO ALEMAN, flamante. precioso modelo barniz como espejo, tres pedades, poco uso banqueta, solo trato particulares no molesten palucheros. Milagros Nro. 362 entre Porvenir y Octava, Vibora.

SE VENDE UN MAGNIFICO PIANO marca R. Goss y Kallmann Belin, completamente nuevo, color oscuro. Puede verse en Hospital 504, esquina a San Miguel desde 9 a. m. a 6 p. m.

DE OCASION SE VENDE PIANITO pequeño todo de caoba magnífico para estudio muy barato. Marca Rochil. alemán, puede verse a todas horas en San Rafael 210 altos Foto Goya.

LA INTERNACIONAL

De Prado 256 frente Hotel Sevilla, vende los mejores pianos verticales y de cola de las afamadas marcas «Bluthner», «Wurlitzer» (alemanes) Facilidades de pago. A-6100. Se compran y se toman pianos en cambio.

PIANOS

Una año a prueba sin costarle nada. Verticales y de cola, europeos y americanos, completamente sanos, con su correspondiente garantía propio para profesionales, estudios superiores y principiantes. Además una oferta especial con precios muy reducidos en pianos esterilizados en muy buenas condiciones. No deje pasar la ocasión, aproveche las enormes gangas y facilidades de pago, como nunca. Alquilamos hasta por $1.50. **«La Predilecta», Sanfael 803 y 805.**

SE VENDE MAGNIFICO PIANO EStilo Luis XV casi nuevo a mitad de su valor. También una vajilla de porcelana magnífica. Un jarrón de Sévres, y una alfombra para sala de 3x4 metros y otros objetos más. Bernaza 202 y 204 esquina a Tte. Rey.

30 PESOS VENDO MAGNIFICO PIAno para estudios, también vendo un violín nuevo. Véalo en Mariano 424 entre Lombillo y Piñera. Cerro. No trato con mueblistas.

VENDEMOS PIANOS MUY POCO uso de las acreditadas marcas Ronisch, Winkelman, Pleyel, Chassaigne, Freres, Giralt y otros. Precios baratos con facilidades de pago. También se compran y cambian. Aguila Nro. 513.

AFINADORES

AFINE SU PIANO: $3.00 CON TOda garantía y absoluta seguridad. Manuel Domínguez, afinador mecánico y barnizador de pianos, graduado escuela «Danguardf, New York, Taller reparaciones: Dragones, Prado y Zulueta M-3040.

61 DE ANIMALES

SE VENDE UNA CAJA CRIADORA de pollitos con electricidad. Calle 6 Nro. 260 esquina 13 Telf. F-4373

GANGA SE VENDE UN CABALLO de monta completamente sano con su montura. Puede verse en el Picadero Gómez G esq. a 21 Vedado. de 4 a 6 p. m.

SE VENDEN VARIAS POLLONAS, catalanas primera postura. Real 156, Marianao.

VENDO CABALLO DE TROTE 7.1|2 cuartas, 7 años, otro para niño guajamón muy lindo caminador. otro para niño muy manso y una montura tejana de niño. A la primera oferta razonable. Collazo, Santa Catalina Nro. 21, Marianao.

SE VENDE UN CABALLO DE TROte propio para personas de gusto. Informes Telf. A-7830. De 9 a 1 y de 3 a 6 p. m.

VENDO A PRECIO DE SITUACION mulos, carros y arreos de todas clases, caballos, mulos de monta y Pony 4 potros sementales 7 y media cuartas, bonito color, 40 mulos criollos, domados de monta y carros cerrados para lecheros y un burro semental, criollo, una cesta de mimbre con sus arreos, montura y una Pony. Domingo Jarro, Marina y Atarés, Jesús del Monte Telf. X-1876

«EL PARAISO»

De Avelino Pujol y Cía. —Aves y huevos de raza de las mejores Granjas de Cuba. Absoluta garantía. Atendemos pedidos del interior. Use alimento «NUTRINA», seguro de vida de aves. Monte Nro. 508 M-5179

62 OBJETOS VARIOS

DISCOS, LIQUIDAMOS DOS MIL DIScos, ópera desde 10 a 50 cts. populares desde 5 centavos. Librería «La Biblioteca» Belascoaín 566, esquina a Pocito.

SE VENDE BARATISIMA POR NO necesitarla caja grande caudales de las mejores y más lujosas, apertura por reloj y de cuatro combinaciones interiores. Informa Marcos, Habana 113, A-7060

SE VENDE UNA MARCA DE TABAcos para vitolas finas, barata, con 25,000 anillos, 2 prensas gomigrafos y todos los documentos; para informes Monte 151 esquina a Cienfuegos de 8 a. m. a 12 m. y después de 5 tarde. Martínez.

SE VENDE UN STAND PROPIO PAra exhibiciones, venta de perfumes u otros objetos Informes Zanja 109 entre Rayo y San Nicolás apartamento Nro 2 primer piso.

Dinero-Hipotecas

63 SOLICITUDES

DINERO SOBRE AUTOMOVILES— Operaciones rápidas, estrictamente reservadas, llame al Dr. Fernández al A-8557 o véalo en Habana 208, (altos) entre Empedrado y Tejadillo. Horas laborables.

DINERO

Facilito grandes y pequeñas cantidades en primera hipoteca desde el 8 por 100 en adelante para la Habana y sus barrios. Compro y vendo casas solares y créditos hipotecarios Compro y vendo Bonos y Acciones.

JULIO C. GRANDA

BOLSA DE LA HABANA
Obrapía entre Cuba y Aguiar
Teléfonos: M-5921 y FO-1668

HIPOTECAS

Rápidamente facilitamos la cantidad que usted necesita directo de nuestros numerosos clientes al mejor tipo de mercado, para la Habana. Marianao, Víbora y sus repartos. También compramos.

MARTINEZ Y PRIETO

O-Reilly 309 A-6951 e I-3456

64 OFERTAS

SOLICITO $2.800, PAGANDO $28 mensuales sobre magnífica propiedad con extenso terreno en excelente lugar de Almendares. Trato exclusivo con capitalista. Cuba 209, Depto. 2 M-6513.

FACILITO DINERO SOBRE BOVEdas y panteones en el Cementerio, pequeñas y grandes partidas interés módico y seriedad. Sr. García teléfono F-6112

TENEMOS $80.000 PARA COLOcar en Hipoteca, en cantidades no menores de $1.000, ni mayores de $10,000, a bajo interés con buena garantía. Informes J. P. Quintana e Hijo, Chacón 203 M-8182.

DOY DINERO EN HIPOTECAS AL 7 por ciento operación en 24 horas. También sobre bóvedas, panteones, alquileres de casas, condominios, usufructo, nuda propiedad etc. Alberto Cuervo, Edificio La Metropolitana, 342 M-2808 O-Reilly y Aguacate.

TENGO DINERO PARA HIPOTECAS, Vedado y Miramar. Ocho por ciento. Vendo casas, solares, parcelas y fincas. Alberto de Ayala, FO-3703. «Oficina Miramar», Quinta Avenida y O.

DINERO

Sobre joyas
en todas cantidades.
«LA PERLA»:
Animas Nro. 404, casi esquina a Galiano. Teléfono A-8222

¡ATENCION! DINERO SOBRE AUTO móviles. Pequeños préstamos con garantía y cartas de crédito. Módicos intereses y operaciones rápidas y reservadas. Llame al Telf. A-7319 Habana 208 altos.

DINERO PARA HIPOTECA, SIEMpre tengo distintas cantidades, véame Belascoaín 1157. Vallongo.

65 BONOS Y VALORES

COMPRO PESETAS DISPONIBLES en España. Aurelio Suárez, 10 de Octubre 1108 Víbora Telf. I-3224

CAJAS RESERVADAS

Las tenemos en nuestras bóvedas construídas con todos los adelantos modernos y las alquilamos para guardar valores de los interesados. En esta oficina daremos todos los detalles que se deseen.

N. GELATS Y COMPAÑIA
105 Aguiar 107 Esq. Amargura

PARA LAS DAMAS

67 PELUQUEROS

PACO, EX-PELUQUERO DE «LLOrens» Croquignol sin aparatos ni electricidad para usted y su niña. hecho en su casa cómodo y garantizado Tintes melenas U-5420

68 MASAJISTAS

DR. VALL, MEDICO EUROPEO, bien conocido de la sociedad habanera, ofrece su amplia experiencia como Masajitas especializado en trastornos circulatorios y reducción de peso. Tratamientos a domicilio. Teléfono F1-8392; de 1 a 2 p. m. y de 7 a 9 p. m.

70 INTERES PARA LAS DAMAS

FUERA CANAS. OBTENDRA HERmoso color negro castaño o rubio usando tintura 'La Favorita» Teñido de Cabello $3.00. Estuche $1.00. De venta en todas las farmacias| Depósito: Virtudes 296, casa Pilar, teléfono M-9292

QUITA SIN MARCAS RAPIDAMENte, vellos supérfluos, granos viejos y nuevos, toda clase de manchas, especialista, profesora ILSE VARADY, Industria 264, entre Neptuno y Virtudes. 10-1 y 4-7. Consultas gratis.

VELLOS

Extirpación definitiva de los vellos de la cara, muslos, piernas, etc. Tratamiento garantizado. Siete años de éxitos en Cuba. Sra. Alexander, calle Tercera No. 405 entre Dos y Cuatro, Vedado.

SISTEMA ALEMANY

Autora y Directora, Señora Matilde Alemany. San José 257 entre Aguila y Galiano. Aprenda Corte y Costura y será admirada y deseada vistiendo trajes impecablemente cortados, por el gran Sistema Alemany desde las primeras clases podrá confeccionar sus trajes. Pruebe y compare con tres clases gratis. Titulamos, vendemos métodos y clases a domicilio. Ademias en toda la Isla, no aprendan por plantillas de cartoncitos, nunca sabrán cortar. la engañan.

ENSEÑANZAS

75 PROFESORAS-PROFESORES

PROFESORA DE INGLES DESEA conectar con colegio serio y solvente o clases privadas. Telf. A-1167 Estiu.

ENSEÑANZAS

75 PROFESORAS-PROFESORES

PROFESORA DE INGLES DESEA conectar con colegio seria y solvente o clases privadas. Telf.: A-1169 Estiu.

OBSEQUIO DE LA
ACADEMIA DE COMERCIO

Luis B. Corrales. Establecida en 1889 Enviando $0.15 en sellos recibirán mi Aritmética Mercantil y por $0.25 más mi «Ortografía en el Bolsillo», acabada de publicar. Enseñamos Teneduría de Libros, Taquigrafía e Inglés. La Mecanografía $1.00 mensual. Nuestros Títulos los más solicitados. Lealtad 567 entre Salud y Dragones. Telf. A5-1632.

TAQUIGRAFIAS GREGG, PITMAN, (en inglés, español) Mecanografía, Teneduría, Aritmética, Algebra, Geometría, Trigonometría; Gramática, Preparatorias, Instituto, Universidad. Una o todas, a domicilio, $8.00. Trujillo, U-2611

TITULAR DE LAS UNIVERSIDAdes de Madrid y Habana ofrécese para clases a domicilio. Aritmética, Gramática, Taquigrafía, Mecanografía Medicinas Mentales, etc. Cuotas razonables. Dr. Pedrós. 1. 256 Teléfono F-4124

PROFESOR DE INGLES ABOGADO americano graduado en Yale University. Clases día y noche informes de 4 a 6 p.m. apartamento Nro. 32. San Rafael 773 o da referencias por Telf. A-8168

HABLE CORRECTAMENTE INGLES Señorita inglesa da lecciones privadas. Especialidad corrección de acento. Miss Carlton. O-Reilly 534. Teléfono A-6809.

BAILES SALON MODERNOS

Tomasín, 10 años práctica enseño fácilmente Son, Rumba, Fox, Tango, Clases privadas diariamente, voy domicilio, remita postal, acudo en seguida. Estudios San Nicolás 1008 esquina Gloria. dos cuadras Monte.

PIANO, SOLFEO, GUITARRA, VIOlín, mandolina, armonía, declamación, bailes $3.00. Profesorado expertísimo. Sistema rápido, fácil. Piezas al mes. Exámenes. Vamos domicilio. Informes: Lunes y jueves. San Rafael 473. Telf. FO-3297.

MISS CHRISTIAN TIENE HORA DISponible para dar clase o conversación. Inglés o francés. Prepara alumnos exámen. Línea eesquina a 4. Teléfono F-5960

INGLES
HAVANA BUSINESS ACADEMY

Desde lo más elemental hasta lo más adelantado, enseñamos en nuestros 50 cursos diarios. Sistema seguro, rápido e interesante al alcance de todos. Profesorado americano. **Lineo 357, teléfono F-3043 Sucursal Neptuno y Amistad. Telf. A-6033**

PROFESORA DE CORTE Y COSTUra sistema «E. Martín Veloz», se ofrece para dar clases a domicilio a precios convencionales, o en su academia. También recibe órdenes para toda clase de confección, especialmente de alta costura. Llame al teléfono U-5935. San Miguel 513 bajos.

PROFESORA DE INGLES DE LONdes, Inglaterra con gran experiencia, tiene horas disponibles. También prepara para bachillerato. Teléfono F-3879

BAILES DE SOCIEDAD

Maurice. Ultimos hits en New York y renovación ultramoderna en fox son, pasodoble, danzón, vals, danzonete, tango y conga. Clases individuales a damas y caballeros. Malecón 161, altos entre Crespo y Aguila.

COLEGIO-ACADEMIA
«BRAVO»

Ingreso, Ciencias Comerciales, Ingenieros, Normales, Bachillerato. Comercio y Cadetes.

Repaso de todas las asignaturas del Bachillerato autorizado para expedir certificados de 7o. y 8o. grados; mecanografía, taquigrafía, teneduría, inglés. Profesores especializados para cada grado en la enseñanza primaria y superior. Clases diurnas y nocturnas para ambos sexos. Servicio de ómnibus a domicilio.
Neptuno y Lucena. Telf. U-2627.

APRENDA A BAILAR TODA CLASE de bailes por $1.00 al mes nuevo estudio de baile del Profesor Savón. Virtudes 165 entre Industria y Amistad Telfs. A-6193 y FO-4993.

APRENDA INGLES EL IDIOMA DE distinción, facilita buenos empleos método especial para sostener conversación. Exito garantizado, tomando clases individuales conmigo. Profesora americana experta. Campanario 454, altos.

ESTUDIE POR CORREO

La academia «Rabiña» en Neptuno 414, esq. a Manrique, altos M-7849, tiene organizado clases por correspondencia desde hace años habiendo prestado gran beneficio a aquéllos que tienen deseo de prosperar. Estudie las asignaturas siguientes: Taquigrafía; Mecanografía, Teneduría, Cálculos Mercantiles; Gramática; Ortografía, Procurador, Química industrial, inglés, francés etc. Informes **Academia «Rabiña», Neptuno 414. esp. a Manrique, Telf. M-7849.**

ACADEMIA RABINA

Neptuno 414 (altos) esquina a Manrique. Telf. M-7849. Ingreso a la Escuela de Ciencias Comerciales de la Universidad

Clases individuales. Francés, Inglés, y Teneduría. Taquigrafía «Pitman» y «Gregg». Mecanografía, Correspondencia y Aritmética Comercial. También Clases por Correspondencia. Ingreso en Escuelas de Ingenieros, Arquitectos y Comercio. Servicio de ómnibus y de internos. Pida prospectos. Expedimos títulos y proveemos de empleo a nuestros graduados.

76 COLEGIOS

COLEGIO

Santa Teresa

INGRESO AL BACHILLERATO

Enseñanza en inglés y español. Primer Grado $3.00. Segundo $4.00. Tercero y Cuarto $5.00. Quinto y Sexto $6.00. Séptimo y Octavo $7.00. Autorizado para expedir certificados de Octavo Grado para ingresar en Normales, Institutos, Hogar etc. Taquigrafía, Mecanografía, Ortografía, Inglés, Correspondencia Comercial. Corte y Costura y Labores. Clases de piano. Pida prospecto. Calle 28 No. 1511 entre 24 y 26 Vedado. Teléfono F-5096.

ENSEÑANZAS

76 COLEGIOS

"SAN ELOY"

Colegio y Academia Fundado en 1907 Primera y Segunda Enseñanza, Preparatoria, Bachillerato, Comercio. Idiomas, Cultura Física, Cursos Preparatorios especiales. Admitimos pupilos y medio pupilos y externos. Quinta Menocal, Sama 31, Marianao Telf. FO-7462. Pida prospectos.

77 ACADEMIAS

HAVANA BUSINESS
ACADEMY

Profesores y sistemas procedentes de los mejores Business Schools de los Estados Unidos. Los más elevados standards de enseñanza comercial en inglés y español. **Todos los graduados en nuestro curso secretarial encuentran empleos bien remunerados. Taquigrafías Pitman y Gregg.** Línea 357, F-3043 y A-6033, Neptuno esquina a Amistad.

INTERES GENERAL

AVISO DE ECONOMIA, SUS TRAjes viejos los arreglo o reduzco para sus hijos. Igual a medida. Sastre con garantía. Precios de situación. Voy a domicilio. San Nicolás 155 Telf. A-7095 González.

ALQUILERES

79 HOTELES

HOTEL MIRAMAR NADA MEJOR para el verano Nuevos precios nueva administración. Buena comida y buen trato. Ofrecemos habitaciones con baño privado a familias de la Habana y del interior. Corran a elegir su habitación. Prado 2 y Malecón A5-3692

HOTEL WASHINGTON

Virtudes 6 entre Paseo del Prado y Zlueta en lo más céntrico de la ciudad, buenas y frescas habitaciones excelente comida, precios económicos especialmente para familias estables Telf. M-3613

Hotel Roosevelt

AMISTAD Y SAN MIGUEL

$55.00 mensuales. **Matrimonios con tres excelentes comidas.**
Apartamentos para familias, todos con baño privado. Elevador día y noche.

HOTEL BELMONT
SAN RAFAEL E INDUSTRIA

Su casa y la de su familia. El lujosísimo Hotel Belmont el más céntrico de la ciudad. Con tres excelentes comidas. Precio $50.00 matrimonio. Una persona $35.00.

"HOTEL REGIS"

Prado Nro. 163 esquina a Colón. El nuevo dueño de esta casa tiene el gusto de ofrecer a sus clientes habitaciones con servicios privado, servicio elevador y agua fría y caliente día y noche, comidas criolla y española, servicio esmerado y precios económicos. Visítenos y se convencerá. Teléfono M-3683

HOTEL BIARRITZ
RESIDENCIAL

El más confortable, céntrico y lujoso. Amplias y frescas habitaciones, todas baño privado completo y closets. Nunca falta agua fría y caliente. Elevador día y noche. Exquisitas comidas en elegante roof garden; cuarto piso. Extricta moralidad. Prado 519 frente al Capitolio.

HOTEL REINA 14 S. A.

Reina 110, Moderno entre Galiano y Rayo. Teléfono M-7448

Habitaciones con baño privado. agua fría y caliente, con o sin muebles. Estricta moralidad. Con toda clase de asistencia a precios módicos. Magnífico Bar-Restaurant con Table D-Hotel a $0.50 y $0.75. Para huéspedes del interior, precios especiales.

TROTCHA

Calzada y 2 El lugar más céntrico del Vedado. Grandes jardines, cómodas habitaciones. Desde $30 mensuales una persona 2 personas $60. Precios especiales para familias.

HOTEL CANADA

Villegas y Tejadillo. Dos cuadras Prado y Parque Central habitaciones frescas, agua fría y caliente con todo servicio. elevador, esmerado trato y seriedad. Telf. A-0400

HOTEL "PULLMAN"

Consulado 312 y 314 casi esquina a Neptuno. Apartamentos de una y dos piezas, todos con baño privado Agua abundante y caliente, servicio completo y comida excelente. Moral y seriedad. Telf. A-7401

THE SAVOY
F Y QUINCE—VEDADO
Teléfono F-6616

Situado en un lugar alto del Vedado, con fácil y frecuente comunicación con la ciudad y repartos. Rodeado de jardines, con 600 metros de hermosos portales. Las habitaciones tienen ventilación directa teléfono, baño privado, con agua fría y caliente. Precios moderados. incluyendo tres excelentes comidas. El servicio en mesas separadas para cada familia.

«HOTEL INTERNACIONAL»

De Francisco Gómez. Frescos y amplios departamentos agua corriente en el interior y caliente en los servicios. Excelente comida, esmerada. servicios. Una persona desde $20 y dos desde $35. al mes. Tejadillo 60. teléfono A-9958

ALQUILERES

79 HOTELES

HOTEL CAMPOAMOR

Espléndidas habitaciones baño privado completo, agua fría y caliente, siemtpre agua. Muebles nuevos de caoba puede traer sus propios muebles. Comida sana y limpia, buen cocinero. Precio económico. Compostela Nro. 608, moderno, entre Sol y Luz A-7350.

HOTEL ALAMAC

El preferido de las familias de gusto habitaciones y apartamentos con baño espléndida comida elevador día y noche Galiano 308 esquina Neptuno Telf. A-8002

HOTEL ANDINO

S. Lázaro 1218, esquina a M. U-2553. Unico en su clase. Moderno, céntrico amplio, fresco, saludable, frente Universidad. Conviene para los que necesitan vivir cerca hospitales Calixto García o Mercedes. Habitaciones con baño privado, balcón, hermosa vista, con 3 excelentes comidas, $54, matrimonio 1 persona desde $28. Clientela escogida. Pensión completa para huéspedes del interior. Precios sin competencia. Esmerado servicio en mesas separadas.

HOTEL SAN CARLOS

Plaza Ursulinas entre Sol y Muralla
CENTRICO - ECONOMICO

Viva estable en este hotel y se hallará encantado disfrutará de un ambiente prestigioso y no será molestado por el calor en verano, nuestras habitaciones son alegres y agradablemente frescas. Nunca falta el agua Hay apartamentos para familia a la calle e interiores. Comida a la española y criolla a seleccionar por la carta y excelente servicio. Ascensor a todas horas día y noche. No importa que su presupuesto sea reducido visítenos y se hará nuestro cliente en el acto. **Estamos a sus órdenes.**

HOTEL COLONIAL

SAS MIGUEL 254

Esquina a Galiano. Habitaciones y apartamentos con baño privado y muebles modernos. Magnífico comedor con carta. Elevador día y noche. Precios especiales para huéspedes por mensualidades. Confort y moralidad Telf. A-6958.

HOTEL "IDEAL ROOM"
PRADO 509 (POR PASAJE)

Hay habitaciones disponibles, balcón, baño, agua caliente y fría, frente al Capitolio. Nunca falta el agua, fría y caliente. Precios con comida para matrimonio. desde $35 a $45. Tome informes de esta gran casa. visítela aunque sea por curiosidad, por adentro la mejor. Se exigen referencias de moralidad y pagos. Prado 509 (por pasaje) 93-B.

HOTEL «VANDERBILT»

Neptuno 1223. Situado en lo mejor de la Loma de la Universidad, olujosas amplias y confortables habitaciones; baño privado, agua abundante, fría y caliente. Atención esmerada. Nepituno 1223. Conviene para los que tengan que vivir cerca del Hospital Calixto García.

HOTEL "PALACIO CUETO"

Muralla e Inquisidor M-2674 Grandes habitaciones balcón, lujosamente amuebladas agua caliente, servicio camareros elevador sin comida, apartamentos.

80 CASAS DE HUESPEDES

CASA DE HUESPEDES GALIANO 455 entre San José y Barcelona, habitaciones espléndidas, baño al lado, agua caliente, lavabos, comida variada, precios módicos, sólo moral absoluta. M-7380.

CASA HUESPEDES TURIS, MANRIque 611. entre Reina y Salud, teléfono A-6388, alquilo hermosas habitaciones, vista calle e interiores, matrimonios $36.00 individuales $21.00. No falta agua, buena comida.

CASA DE HUESPEDES «LA ISLA», Monte 213, por Factoría, frente a la Fraternidad habitaciones balcón, edificio moderno. Comida a la carta. Matrimonios desde $42.00. Teléfono A-9210.

HUESPEDES PRADO No. 22 AMplias y ventiladas habitaciones con o sin asistencia. Magnífica comida criolla, agua abundante. Moralidad. Lo más fresco de la ciudad.

CASA DE HUEPEDES, AGUILA 559 «Nuevos dueños». Se alquilan espléndidas habitaciones con lavabos, agua fría y caliente. Estricta Moralidad.

LA MATANCERA. —CASA DE HUESpedes la más céntrica de la Habana. Absoluta moralidad. mucha agua fría y caliente, mucho fresco. Mucha buena comida y precios muy reducidos. Reina 219, esquina a Monserrate Teléfono A-0238

81 CASAS DE COMIDAS

CASA PARTICULAR CON BUENA cocinera, reparte comidas a domicilio. Tamal cazuela, papas rellenas, bisteaks empanados, croquetas, domingos: pollo. Precios: 1 persona, 40 cas., dos: 60 cts. Telf. A-7146

GRAN CASA DE COMIDAS PARTIcular se sirven comidas a domicilio hora exacta y todo de primera. Precios convencionales. Virtudes 631 esquina a Gervasio Telf. U-2852

82 APARTAMENTOS

REINA 253 CASI ESQUINA A MANrique, habitación grande a matrimonio solo; otra en Salud esquina Lealtad en la azotea chica, 8 pesos. Luz toda la noche.

FAMILIA HONRABLE ALQUILA BOnito apartamento en el mejor sitio de Malecón número 67 altos, compónese dos hermosas habitaciones, sala, comedor cocina y baño, cambio referencias.

ALQUILERES

82 APARTAMENTOS

PLASENCIA 62, SIN ESTRENAR. Originales apartamentos independientes cuyas comodidades y distribución causan asombro. Espaciosa. fresquísima habitación, sala, regio baño, cocina, horno con reloj, termosifón, desahogos, hall, balcón. Informes: A-7462

BAÑOS ESQUINA A 29, EXCELENte apartamento con todas conveniencias modernas: sala, comedor, 3 habitaciones, cuarto criados, etc. garage, agua abundantísima. Informes encargado o Galiano 308, apartamento 56 M-2805 de 3 a 6 p.m.

MIRAMAR. SE ALQUILA APARTAmento amueblado con frigidaire y garage. propio para matrimonio $65. Olózaga calle 8 esquina 3a. Avenida Reparto Miramar.

APARTAMENTO INDEPENDIENTE $11.00. Aramburo 370 entre San José y San Rafael, con su servicio y entrada independiente, único inquilino en la azotea. Librería Albela, Belascoaín y San Rafael U-5783.

AMPLIA HABITACION Y UN PREcioso apartamento, baño excelente. balcones, terrazas a la brisa. Buena comida, tranquilidad, confort N. 101 esquina Línea Vedado.

J. ESQUINA 21

Entrada Vedado.. Apartamento alto, fresquísimo con gran vista. Sala, comedor, dos cuartos, hermoso baño intercalado etc. Agua abundante. Véalo hoy. Informes encargado.

OQUENDO No. 358 ENTRE SAN Rafael y San José, apartamentos con luz y agua abundante, de sala, habitación, baño y cocina $13.00 y $14.00.

EMPEDRADO Nro. 113 ESQUINA A Mercaderes apartamento alto habitación sala, comedor cocina baño matrimonio solo, no niños precio; $45. Informan misma.

ALQUILO $34 APARTAMENTO ALto exterior, con vista al mar, sala. comedor, 4 cuartos, baño completo, servicio criados, cocina gas. Edificio Alfaro Calzada y M. Vedado.

ALQUILO HERMOSO APARTAmento vista a la calle con o sin muebles. Agua corriente, fria y caliente. Casa moderna, lo más céntrico de la Habana. Dragones 307, una cuadra Galiano. A-8288

SE ALQUILA SAN JOSE ESQUINA San Nicolás apartamento moderno de dos habitaciones, baño en colores, cocina, a dos cuadras de Galiano. Llave en el café. Informan F-6784

SE ALQUILAN

Dos apartamentos altos en Diez de Octubre y Patrocinio con terraza sala-comedor, dos cuartos, baño completo intercalado, cocina, cuarto y servicio criados. Llaves café en los bajos. Informes A-9539. Precio: $25.00.

EDIFICIO ARBOS, OQUENDO 308, entre San Rafael y San Miguel, alquilo apartamentos frescos e independientes. Informan en la misma.

«EDIFICIO ARCOS». SE ALQUILAN apartamentos frescos y cómodos. Informa el conserje del mismo, «F» entre 19 y 21, Vedado. Telf. F-8165.

APARTAMENTOS EN BELASCOAIN

Esquina Sitios, frente Secretaría de Sanidad y Escuela Artes y Oficios

Próximos a terminarse, se alquilan desde el día 15 de Abril próximo, los 20 modernos y lujosos apartamentos existentes, con renta mensual desde 30 a 60 pesos, según capacidad. Con baños completos intercalados, servicios para criados, agua fría y caliente en baños, cocinas y pantrys; cocinas de gas; buzones para la basura desde las cocinas; instalaciones listas para el teléfono, y para radios con sus antenas; todo con frente a calle y balcones; agua elevada muy abundante. Informa: Eduardo Machado, calle Marina Nro. 203, Telf. U-6150.

EN RESIDENCIA DE MATRIMOnio honorable media cuadra Universidad. Vedado, cede magnífico apartamento con baño privado toda asistencia a matrimonio o caballero; se cambian referencias. Informan teléfono U-1349

OQUENDO 358 ENTRE SAN RAfael y San José. Apartamentos con luz y agua abundante, de sala, habitación, baño y cocina. $13 y $14.

EDIFICIO 19 ENTRE 18 Y 20

Apartamentos de lujo, gas, garages, closets, baños color, dos, tres y cuatro habitaciones, cuarto y servicios de criados. Informan en el mismo.

CASA PARTICULAR ALQUILA DEpartamento con balcón a matrimonio sin niños, único inquilino, módico precio, abundante agua. no hay cartel Subirana 72 esquina Maloja, altos carnicería.

SE ALQUILAN EN O-REILLY 209, entre San Ignacio y Cuba, buenos departamentos y habitaciones con todo lo necesario. Muy económicos y buen servicio si desean.

83 DEPARTAMENTOS

AVISO

Se alquilan departamento con elevador, luz, agua fría y caliente, desde $10.00 mensuales, con muebles o sin ellos a personas de toda moralidad. Se exigen referencias. Infroman Telf. A-6735.

84 HABITACIONES

SE ALQUILA EN CASA PARTICUlar una habitación a persona sola Estrella 461 altos entre División y Gervasio.

DOS HABITACIONES. CLARAS |Y frescas, independientes, con servicio, en azotea, a personas serias, casa familia honorable, una cuadra Prado y Malecón. Agua siempre. San Lázaro 59,, alotos.

ALQUILERES

84 HABITACIONES

SE ALQUILA VENTILADA HAbitación con aga corriente a señoras de moralidad. Lamparilla 112 casi esquina a Cuba, 1er. piso.

SE ALQUILA 20. PISO MODERno. Aparte dos habitaciones altos de muebleria Ruisánchez. Angeles y Estrela. Telf M-2024

ALQUILO GARAGE Y CUARTO de servicio hombre solo o matrimonio sin hijos. Casa particular. Calle 506 entre 21 y 23 Vedado.

SE ALQUILAN 2 HABITACIONES hombres solos se exigen referencias Romay 67 primer piso, altos.

VEDADO SE ALQUILAN DOS habitaciones espaciosas juntas o separadas con o sin asistencia baño. Xo casa de familia informan.

ALQUILO ESPLENDIDA HABItación anexa al baño toda asistencia matrimonio o estudiantes refrigerador gran portal todo confort módico precio M- Nro 261 esquina 19. Vedado.

VEDADO: FAMILIA HONORABLE alquila habitación amueblada, baño privado, luz y limpieza y desea si se desea Unico inquilino 4 Nro. entre 5a y Calzada.

VERANEANTES DEMANDADOS jeros, industriales y comerciantes por 50 cts. metro al mes guardamos y custodiamos afianzados, muebles, objetos, mercaderías, maquinarias y equipos, traslados rápidos por nuestros camiones, seguridad, aso inmediato. Mientras veranea pague alquiler. Guarda-muebles Habana Neptuno 1009 U-3711

HABITACIONES AMPLIAS Y COcas luz toda noche hay quien pueden cocinar, nunca falta orden y moralid

ALQUILERES

HABITACIONES

SE ALQUILAN HABITACIONES MO- bas con luz a una cuadra mer- cado Flores 326 esquina a Es- critorio Oquendo 266 en $15 U-1339

SE ALQUILAN AMPLIAS Y VENTI- ladas habitaciones interiores y con baño, casa nueva, en hotel Plaza, O'Reilly 532, esquina a Aguiar.

SALON 161, (ALTOS) EN- trada por Aguila, corta familia, 2 o 3 magníficas habitaciones, juntas o separadas, con o sin muebles, con o sin gran baño (siempre baño para dos), precio módico, se admiten niños, precio módico.

CASA PARTICULAR SE ALQUI- la espléndida habitación con todo servicio para hombres solos o matrimonio, teléfono Amistad 311, alto, entre San Rafael y San José.

SE ALQUILA DEL VEDADO, EN la céntrica residencia, familia respetable, espléndida habitación con baño, con todo servicio. Teléfono U-1236.

SE ALQUILAN HABITACIONES, con o sin muebles todas independientes, casa moralidad punto céntrico Habana 464 antiguo 110

SE ALQUILA EN ALMENDARES UN bonito cuarto con terraza, con o sin garage. FO-1410.

HABITACIONES Y FRESCAS HABI- TACIONES con balcón. Lujosamente amuebladas, agua fría y caliente en todas horas. Daremos facilidades en los pagos. Calle Infanta 59 entre Industria y Consulado.

SE ALQUILA UNA HABITACION con servicio en casa de familia, también con garage con un cuarto. Teléfono F-7713, calle 23 No. 1 Paseo, Vedado.

SE ALQUILA UNA HABITACION a hombre solo o matrimonio sin hijos, Cárdenas 55 esquina a Corrales

HABITACIONES Y APARTAMEN- TOS en Compostela Nro. 457 entre Rey y Amargura se alquilan frescas y ventiladas habitaciones y apartamentos informa en la portería, señor Rodríguez.

EN LO MEJOR DEL VEDADO, CAL- zada 10 entre D y E, se cede una hermosa habitación, con agua corriente, fresca, tranquila, planta baja, vista a la azotea.

NAVES-LOCALES

SE ALQUILA ESQUINA CLAVEL Y Lucena una cuadra antes de Infanta, para comercio o industria con vitrina para empleados o corta familia, clave en bodega enfrente Oficina Teléfono A-6567

AVISO

Se cede un local destinado actualmente a restaurant, con todos sus enseres, por un módico alquiler, a persona de garantía o se alquila para otro comercio. Informan: Teléf. A-6735.

ESPLENDIDO LOCAL, AMISTAD 311 casi esquina San José, apropiado para cualquier comercio o almacén. Puede verse todos los días de 2 a 5 de la tarde. Informes F-5119.

SE CEDE UN LOCAL CON AM- plios vidrieras lugar céntrico y comercial propio para tejidos o peletería, así mismo con todos sus armatostes y enseres. Informa: Sr. Soria Reyas Nro. 357 altos Telf. A-4550 de 1 a 2 exclusivamente.

ALQUILAMOS GRAN LOCAL SUA- VE 116, construcción moderna 356 m2, propio para industria o almacén en condiciones favorables. Informan en Industrias 116.

SE CEDE AMPLIO LOCAL SALUD 7 entre Galiano y Rayo, propio para peletería o cualquier giro. Informes Teléfono 874 U-1211

TEMPLO PARA INDUSTRIA SE AL- quila gran edificio de tres plantas (1091 metros) seis salones corridos situado en la parte más céntrica de la calle Belascoain salida a dos calles frente y fondo. Informes en Belascoain Nro 152

EN COMPOSTELA 915

Próximo a los Almacenes de la Habana se alquila espléndida nave, habilitación reciente, propia establecimiento u oficina. Informan Muebles 559 «La Colonial» Teléfonos: U-4042 y M-2468.

MEDICOS DENTISTA ABOGADOS, comerciantes. Se alquila local amplio, fresco y claro dos puertas a la calle, para oficina también. Compostela 114 entre Obispo y Obrapía.

LOCALES SE ALQUILA EN PUN- to de mucho porvenir, Calzada de Columbia esquina a 8 frente entrada Colegio Belén para: bodega, lechería, tintorería, barbería, y fonda. Informes en los mismos, y por los teléfonos F-6655.

ALQUILO INFANTA Y CLAVEL moderno local de 220 metros con patio de 880. 40 metros de frente, puertas metálicas. M-1091.

O'REILLY 407 ENTRE AGUACATE y Compostela. Local para establecimiento, informes en el mismo.

ALQUILAMOS ALMACEN INQUI- lino 407 construcción sólida y moderna, 800 metros gran puntal, entresuelos, condiciones favorables. Informan Vinatera Telf. U-1794

87 HABANA

AMARGURA 356 ENTRE VILLEGAS y Aguiar propios para oficina o particular alquilo los bajos con sala, saleta, comedor, tres habitaciones y doble servicio modernos. Informan en los altos.

ALQUILO POZOS DULCES 116, BA- ños entre Desagüe y Bruzón, Regla con portal, sala, recibidor, 3 cuartos baño intercalado, comedor, cocina y lavadero. Para informes F-7972 y U-1450

SE ALQUILA EN BELASCOAIN 258 2o. piso al lado Secretaría de Hacienda, una gran casa con sala, recibidor, 4 habitaciones, hall, comedor, baño completo, cocina, cuarto y servicio de criados. Limpieza y luz en escaleras y agua siempre. Informes entre 856 1er. piso.

ALQUILO INFANTA ESQUINA A Benjumeda bajos por Benjumeda sala, comedor dos cuartos baño intercalado cocina gas, calentador, $25 pesos. Informan primer piso por Benjumeda.

ALQUILO SIN ESTRENAR ALTOS Lucena 24 entre Carlos III y Estrella 3 habitaciones, sala, comedor baño intercalado verse de 2 a 5.

DOS MODERNOS BAJOS, DOS HA- bitaciones, sala, comedor, baño completo intercalado. Muy frescos. Luz abundante. Entre dos líneas de tranvías. Vigía y Fernandina.

CARLOS III

Hermosa casa Carlos III 605, esquina Marqués González en lo más fresco de la Habana, zaguán, sala, 4 cuartos con baño de lujo intercalado, 2 cuartos con un baño, comedor, cocina de gas y carbón, garage para 2 máquinas con su cuarto de criados con baño. Precio $80.00 con llave. Informan U-3251

SE ALQUILA LUJOSA RESIDENCIA en la calle L Nro. 353 entre 21 y 23 Vedado es de dos plantas y está acabada de reparar y pintar. Véala y pida informes en el 1-3737 a los señores Torriente, Pérez o Etchegoyen.

VEDADO. SE ALQUILAN LOS ES- pléndidos y modernos altos de la calle «M» No. 253, entre 19 y 21, compuestos de gran living room, terraza al frente y fondo, cinco habitaciones, dos baños intercalados, hermoso comedor, cuartos criado y chofer y garage. Puede verse de 9 a 12. Teléfono F-3936.

PARTE ALTA VEDADO

Alquilo altos, portal, sala, hall, 4 habitaciones, closets, 2 baños lujosos, pantry, refrigerador, cocina, cuarto, servicio de criados, garage, timbres y toma corriente. D No. 663 esquina 29, de 10 a 5. X-2876.

ALQUILERES

88 VEDADO

VEDADO: QUINTA No. 604, ENTRE 4 y 6, segundo piso izquierda. Terraza, sala, cuatro habitaciones, baño, comedor, cocina, cuarto y servicio criados. Obispo 257. M-6917.

ALQUILO REGIO CHALET VEDA- do propio para familia, clínica, colegio o casa de huéspedes ocho habitaciones, 3 baños, 5 cuartos, criados, garage 3 carros, 3 terrazas. Portal grandes, jardines, traspatio. Informa: Quinta 461, altos, entre «A» y Paseo.

BAJOS MODERNOS FRESCOS, 27 No. 901, esquina 4, Vedado, 4 habitaciones, baño nuevo intercalado, sun-porch, pantry, cocina modernos, 2 cuartos criados, garage. Verse todas horas. Rebajados $70.00. Informes: M-7245.

SE ALQUILAN LOS MODERNOS Y lujosos altos de Seis y Quinta, Vedado. Informa Telf. F-3364.

EDIFICIO SANTEIRO. — CALLE G Nro. 604 entre 25 y 27, Vedado, se alquila un apartamento compuesto de salón, cuarto dormitorio, baño moderno, closets, pantry, cocina, servicio de criados y terraza. Puede verse a todas horas. Informes en el mismo. Telf. F-7410

SE ALQUILA 17 No. 1,410, ENTRE 26 y 28, bajos. Portal, sala, 3 cuartos, comedor, baño, cocina, cuarto y servicio de criados. Traspatio con frutales. Precio: $50. Llaves e informes en la misma.

SE ALQUILAN LOS MODERNOS AL- tos de la esquina de 14 y Línea, planta alta. Tiene buenas comodidades. Informan en la misma bodega, Vedado.

ALQUILO MAGNIFICA RESIDENcia en 17 No. 204, entre «K» y «J», Vedado, propia para embajada o familia acomodada, compuesta: Planta baja: portal, vestíbulo, sala, saleta, hall, 5 cuartos, baño, comedor, pantry, gran cocina, cuarto y baño criado, magnífica escalera marmol interior para los altos, terraza cubierta al frente, hall, 9 grandes cuartos, tres baños lujo, servicio criado, escalera criado independiente, patio concreto, garage para cuatro máquinas, tanque 500 galones gasolina y bomba para la misma, dos grandes cuartos altos del garage, terraza, baño y servicios para los mismos. Lavandería independiente y cuarto lavandera. Alquiler, vale $400, se cede por $250. Se puede ver de 11 a 4. F-4476.

SE ALQUILAN ALTOS FRESCOS 17 Nro. 109 entre L y M Vedado. Garage, portal, sala, saleta 5 cuartos grandes 2 cuartos, baño amplia cocina carbón gas cuarto servicio criados. F-2295

SE ALQUILA AMPLIA Y VENTILA- da casa en «N» 206, Vedado. Sala, cuatro habitaciones, gran hall, comedor, cuarto de baño, dos habitaciones criados. La llave e informes en la misma.

VEDADO. 19 No. 103, ENTRE «L» Y «M», segundo piso. Sala, comedor, dos habitaciones, baño intercalado. Tranvía, servicio, entrada independiente criados. Pintándola. F-5294.

CALLE 11 ENTRE K Y L, VEDADO portal, sala, comedor, 3 cuartos 3 baños, cuarto y servicio criados y garage. Llave al doblar L Nro. 106 Informes F-2124 y M-2863

EL CHALET DE 15 Y 18 EN EL VE- dado se alquila amueblado o sin muebles, con gran jardín, dos portales sala, comedor, con zócalo de madera, pantry, cocina tres dormitorios, dos baños, garage para dos máquinas y dos cuartos de criados. En el mismo informan y por el F-2144

CHALET 29 NUM. 56 ENTRE E Y F sala, comedor, 4 cuartos, servicios y dos cuartos criados, garage 55 pesos, Informan F-2248 I 157 entre 9 y 11, Vedado, la llave en el 54.

SE ALQUILA ELEGANTE RESIDEN- cia calle 13 Nro 957 entre 8 y 10, bajos gran hall sala, comedor pantry cocina, dos cuartos de dormir garage dos máquinas tres cuartos y servicios criados altos; seis cuartos, baños nuevos en colores. Informan bufete Dolz M-3615 Manzana de Gómez y en FO-2301 puede verse a todas horas.

ALTOS DE 21 Nro. 460 ENTRE E y F, y bajos de 19 Nro. 457 entre E y F. La llave e informes el Conserje del edificio «Arcos». F entre 19 y 21, Vedado. Modernos acabados de pintar. Precio $40.00

SE ALQUILA ESPLENDIDA Y hermosa residencia esquina de fraile 9 y Paseo No. 752 puede verse a cualquier hora. Informan Hijos de Severiano Jorge y Cía A-0395.

89 CERRO-PALATINO

EN $30.00 ALQUILO CASA FRENTE a un buen parque, con portal, sala, recibidor, dos espléndidas habitaciones, baño intercalado, comedor, cocina, cuarto servicio criados, patio y garage. La ruta 16 deja en la puerta. Informan al lado.

CONSEJERO ARANGO 115, ENTRE Calzada del Cerro y Carballo, alquilo casa compuesta de gran sala y saleta, tres grandes habitaciones y servicios sanitarios. Agua abundante. Llave en Barbería esquina a Calzada. Informes: U-2904

$18 ALQUILO ALTOS VELARDE 255 y Primelles. 3 cuartos sala, saleta, cocina, baño. —$24 Primelles 452 altos Velarde 4 cuartos saleta comedor baño y cocina modernos. Ruta 18 bajos. Llaves bodega M-1139

SE ALQUILAN LOS ALTOS PRIME- lles Nro 402, esquina Daoiz, Cerro, sala, comedor, dos habitaciones, baño, cocina agua fría y caliente, en 18 pesos.

CONSEJERO ARANGO 115, ENTRE Calzada del Cerro y Carballo, alquilo casa compuesta de gran sala y saleta, tres grandes habitaciones y servicios sanitarios. Agua abundante. Llave en Barbería esquina a Calzada. Informes: U-2904.

CASA EN 21 PESOS

Sala, comedor, tres cuartos, baño intercalado, fresca, abundante agua San Cristóbal 277, bajos, esquina a Pensa, una cuadra del tranvía del Cerro. Llaves en bodega esquina.

90 MARIANAO-REPARTOS

ALTURAS DE ALMENDARES AVE- nida del Río 23 a una cuadra del Stadium Tropical alquilo casa con 3 cuartos y dos en la azotea garage y todas comodidades modernas. Verse de 8 a 12 y de 2 a 6. A-6856 o FO-3903

ALTURAS ALMENDARES AVE. PAZ Nro. 26, portal, sala, gabinete, comedor, pantry, cocina, despensa, cuarto criados, garage, 3 dormitorios, baño en bajos, y 2 dormitorios y baño en los altos. Informan en mismo y Ave. Paz 60.

ALQUILO ACABADA DE CONS- truir residencia amplia, forma esquina en 8 y Avenida 3 Ampliación Almendares, portal, jardín, sala, comedor dos cuartos grandes baño moderno en $32 primer inquilino Telf. FO-2856 Fonollar.

SE ALQUILA BONITA Y NUEVA casa de sala, comedor, dos grandes cuartos, pequeña biblioteca, baño con calentador, pantry, cocina, 2 closets, garage, jardín de esquina, 3a. y 16 Reparto Almendares. Precio 40 pesos Informarán al lado por 3a.

ALQUILO CASA CALLE 14 No. 22 entre Calzada Columbia y Almendares, Alturas Almendares. Portal, sala, gabinete, 3|4, baño, hall, comedor, terraza, pantry, garage y demás servicios $55. FO-1790.

ALMENDARES — ALQUILO CASA nueva baño en colores muchas comodidades calle 14 Nro 11 entre D y E informes FO-4371

BUENA VISTA 17-A 19 Y 19-A EN- tre Primelles y Miramar. Portal, sala, comedor, dos cuartos, baño intercalado servicio de criado y lavadero. Pueden verse a todas horas $25. M-3763

ALQUILO; EN INFANTA ESQUINA Boquete, buen Retiro (calle asfaltada de paseo) Hermosa casa, con portal, sala, saleta, cuatro cuartos, garage $30.00. Informan en la misma y Dr. González A-7060

LA SIERRA SE ALQUILA BONITA casa jardín, portal, sala, recibidor, 3 4, hall, comedor al fondo, moderno baño, amplia cocina, garage cuarto de chofer, 3|4 al fondo de criados, patio y traspatio 5a. entre 2 y 4. Informes A-0888.

LA SIERRA SE ALQUILA BONITA casa jardín, portal, sala, recibidor 4|4, hall, baño moderno, comedor al fondo, cocina, garage, cuarto de chofer, espléndido patio de tierra, 6 entre [illegible]

ALQUILERES

90 MARIANAO-REPARTOS

AMPLIACION ALMENDARES —Alquilo 13 y Avenida 1a. Magnífica casa jardín, portal, garage, living-room, comedor, pantry, cocina, cuarto criados, traspatio| Altos: recibidor, salón estudio, cuatro habitaciones, baño intercalado $70. verse dos a seis informes I-3169

FRENTE COLEGIO BELEN, ALTU- ras La Meseta, alto saludable, alquilo casas modernas, terminadas fabricar, una planta y tipo chalet dos plantas, de $50 a $60. Marrero. Teléfono M-7774.

DOCE ENTRE 1a. Y 3a., REPARTO Almendares, bajos, jardín, portal, sala, saleta, hall, 3 habitaciones, cuarto de baño intercalado, comedor, pantry, cocina, cuarto y servicio de criados. Con o sin garage.

ALTURAS DE ALMENDARES. Alquílase lujosa residencia dos plantas, cuatro habitaciones, Avenida de Alturas No. 1, entre Avenida de la Paz y Avenida Central. Puede verse de 1 a 3.

F LETRA D ENTRE 16 Y 18 AL- mendares. Casita nueva estilo Renacimiento 3|4, portal, sala, comedor, baño lujo, lavadero, patio y serbicio criado. Puede verse de 9 a 11 y de 2 a 5. Informes F-7831.

SE ALQUILA RESIDENCIA EN EL Reparto La Coronela, frente a la Carretera Central, compuesta de portales, living-room, comedor, repostería y cocina en los bajos; cuatro grandes habitaciones, tres baños, closets, cuarto y baño de criados en los altos. Garage para tres máquinas y casa para el jardinero. Gran arboleda. Informes F-5796.

SE ALQUILA SANTA PETRONILA 15 al fondo de la Jefatura de Policía de Marianao casa moderna dos cuartos sala, comedor baño intercaloado agua caliente $25.00 Informes en la misma.

ALQUILO $20 PASAJE Nro. 68 D, entre 5 y 5 pisos nuevos pintada portal, sala, dos habitaciones grandes hall, comedor, cuarto baño, llave al frente alcaldía de Barrio Tel. U-1802 dueño.

SE ALQUILA CASA MUY FRESCA compuesta de portal, sala, cuarto, comedor, cocina, baño gran patio Lanuza Nro 19, Almendares ruta 9 en la esquina dos cuadras ruta 28 también playa. Informan Bar Don Braulio. Virtudes y Blanco Telf. M-5093

SE ALQUILA EN AMPLIACION DE Almendares, Avenida la. No. 6 entre 10 y 11 casita No. 1 compuesta de sala, dos cuartos, baño intercalado completo, cocina y patio. Precio $15.00. Informan en la misma y en el Teléfono A-0157.

ALQUILO AMPLIACION ALMENDA- res Trece y Octava, chalet modernista sin estrenar, compuesto: jardín, portal, sala, comedor, cuatro amplias habitaciones, hall, tres baños, cocina. Garage Dueño F-7262

SE ALQUILA, NUEVE ENTRE PRI- mera y Consulado, Ampliación Almendares, casa moderna, frente línea tranvías, jardín, portal, sala, comedor, cuatro habitaciones, otra criado, cocina, garage. Precio: $50.00. Teléf. I 6850.

AMPLIACION DE ALMENDARES — Calle Diez casi esquina a Ave. 9 alquilo precioso chalet dos plantas sala, comedor, pantry, tres habitaciones, 4 closets, baño, garage, etc. Llave al lado.

MIRAMAR $45.00 SALA, COMEDOR, dos cuartos, baño intercalado, cocina y garage, otra tres cuartos todo confort estilo chalet $67:50 en 5a. Avenida y O. FO-3703

MIRAMAR

Se alquilan tres lujosas casas de tres y cuatro habitaciones, baños en colores de últimas tonalidades, magníficas cocinas con todos los adelantos modernos, pisos de granito, PORTAL CERRADO EN CRISTALES CON SUS CORTINAS VENECIANAS. Calle 16, esquina a Primera Avenida. INFORMES: en las mismas y al teléfono FO-4277. A. Larrea.

91 J. DEL MONTE - VIBORA.

10 DE OCTUBRE Y MILAGROS AL- quilanse tres hermosos salones acabados de fabricar, propios para peletería, bodega, tienda de ropa, etc. Informes en los mismos a todas horas

ALQUILO PRIMERO SEGUNDO PI- sos 10 de Octubre 166 entre Alejandro Ramírez y Puente Agua Dulce, sala, recibidor, 5 cuartos baño intercalado, comedor cuarto servicio criados. Llave Colchonería Telf. F-4071

ALQUILO, AVE 10 DE OCTUBRE 401 Segundo piso, casa con sala, comedor, 4 habitaciones, servicios completos, llaves la encargada. Informes Alonso y Cía M-3198.

ARMAS No. 855, ENTRE SAN FRAN- cisco y Milagros compuesta de sala, saleta, cinco cuartos, baño intercalado, comedor al fondo, servicio de criados, patio, traspatio y cocina en $34. La llave en la misma. Informan Telf. F-4172 y M-8413.

JESUS DEL MONTE. SE ALQUILA casa Fomento 261. Portal, sala, saleta, 3 habitaciones y demás servicios. Telf. A-9918.

LOMA DEL MAZO: $40.00 MENSUA- les. Se alquila moderna casa tres cuartos, sala, comedor, servicios, cuarto de criados y garage. Luz Caballero 509 entre O-Farrill y Patrocinio. La llave en la obra de la esquina. Informes: F-2397.

10 DE OCTUBRE 1118, ALTOS, CASI esquina Santa Catalina, terraza gran sala, recibidor, 4 amplias habitaciones baño completo, comedor, cocina gas, cuarto y servicio de criados. De 10 a 12 y de 2 a 6. Informan F-2090

ALQUILO SAN FRANCISCO ES- quina Buenaventura, portal, sala, 5 cuartos, comedor servicios criados y garage. Informes Telfs. FO-1480 y FO-1719

SE ALQUILA $25.00 DELICIAS 710 entre Milagros y Santa Catalina. Sala, comedor, tres cuartos, baño, cocina, servicios criados. Telf. A-8726. La llave en los altos.

J. DEL MONTE SE ALQUILAN LOS hermosos y frescos altos Santa Irene Nro 162 compuestos de sala, hall tres grandes habitaciones con un gran salón comedor al fondo baño intercalado moderno cuarto de criados y demás comodidades. Informan en la misma de 10.30 a 11.30 y U-2159

MANGOS 138 ENTRE SAN LUIS Y San José Informan en la misma.

SE ALQUILA LACRET Y CORTINA casa quinta acabada de reformar, bajos: portal, sala, gabinete, recibidor, comedor, cocina, pantry, cuarto y servicio de criados: altos: terraza cubierta, hall, cuatro habitaciones, grandes y una chica, baño intercalado, garage para dos máquinas todas las luces con rejas, fresca, es un sanatorio, muchos árboles frutales 800 metros dentro de la cerca de muro y reja, puede verse a todas horas. Telf. A5-1271.

SE ALQUILA MILAGROS No. 56. Oeste, Víbora. Frente al Instituto Edison, portal, sala, hall, cuatro habitaciones, comedor, baño, cocina, cuarto y servicio de criados. Informan al lado.

LUIS ESTEVEZ 457 ENTRE JUAN Delgado y D-Strampes espaciosa casa jardín, portal sala, saleta tres habitaciones calentador traspatio, abierta de 2 a 5 informan D-Strampes 207 esquina Libertad.

JESUS DEL MONTE SE ALQUILAN casa Fomento 261 una cuadra de la Calzada, portal, sala, saleta y 3 habitaciones y demás servicios, la llave en la bodega. Telf. A-9918.

ALQUILERES

92 SANTOS SUAREZ - MENDOZA

¡GANGA! ¡GANGA !

Alquilo salón propio para depósito o guardar camiones. Tiene 4 departamentos habitables y buen patio. ¡Solo $15 mensuales! General Lee 55 entre Juan Bruno Zayas y Concejal Veiga I-3706.

SE ALQUILA LA CASA FLORES 456 entre Santa Emilia y Zapotes, con portal, sala, recibidor 4 cuartos, comedor y demás servicios. Para ver la de 3 a 5 informan I-2458

CALLE SAN LEONARDO NRO 252 esquina a Serrano, Santos Suárez se alquila un magnífico piso alto compuesto de dos terrazas, sala, comedor, cuatro habitaciones, baño intercalado, cocina, y servicios de criados. Puede verse a todas horas. Las llaves en los bajos. Informan Telf. I-5285

ALQUILO CASA SAN LEONARDO 70, altos, compuestos terraza, sala, saleta, 4 habitaciones y uno criada; comedor fondo, baño intercalado y de criados. Llave e informes bajos. Telf I-6922 se da barata.

93 LUYANO

ALQUILO LOS ALTOS DE VELAZ- quez 506 entre Guasabacoa y Melones, Luyanó. Tres cuartos, sala, saleta, pantry, baño completo, calentador una terracita al frente, todo lo más moderno. Su dueño Guasabacoa 255| altos.

94 LAWTON-BATISTA

REPARTO LAWTON SE ALQUILAN altos modernos, casas A y 17, media cuadra de tranvías y ómnibus; sala, saleta, dos habitaciones, baño intercalado completo, calentador, saleta de comer al fondo, balcón al frente y fondo. Alquiler $18.70 informan: A Nro. 567 bajos. Telf. X-1484

ALQUILO EN $35.00 (PRECIO LE- gal) casa Milagros 368 entre Porvenir y Octava compuesta de jardín, portal, sala, 5 cuartos, baño intercalado, comedor, pantry, cocina, cuarto y servicios de criados. Las llaves en la misma. Informan Dr. Pedro Sabí. Obispo 202. Depto. 18 Telf A-8065 e I-6120

98 ALQUILERES VARIOS

EN CASA PARTICULAR SE ALQUI- la un garage para guardar muebles o máquina, tiene donde dormir, se da en cinco pesos. Informan en 5a Nro. 207, altos, entre Baños y F Vedado.

ALQUILO CASA PLAYA BARA- coa con sala, 4 habitaciones comedor baño y cocina, portal corrido y muy fresca salida a la playa Informes A-7903

PLAYA SANTA FE

Alquilo casa momposteria amueblada portal, sala, comedor, cocina, 5|4, dos baños garage. Informes F-4013

SE SOLICITAN

99 SOLICITUD DE ALQUILERES

SOLICITAMOS ALQUILAR LUGAR apropiado para venta de gasolina, prefiriendo que tenga tranque soterrado U-1871

SE DESEA UN LOCAL DE ESQUINA para establecimiento de no menos de 800 metros, en Neptuno, San Rafael, Galiano, Belascoain, Infanta u otra calle comercial. Ofertas al apartado 1052

101 PERDIDAS

DESAPARECIO UN PERRO DE CA- za blanco y chocolate ruego informes. F. Vázquez. Zapatería. Habana 455. Telf. M-8779.

EL PASADO VIERNES EXTRAVIO se pasador de brillantes y zafiros. Por ser recuerdo de familia, se gratificará a la persona que lo devuelva a 19, núm. 1072, entre 12 y 14, Vedado.

102 AGENCIAS COLOCACIONES

«LA OTILIA» F-4806

Domestic Employment Agency siempre tratando de cumplir mejor. Cocineros y cocineras reposteros, criados y criadas comedor, manejadoras, lavanderas, choferes, jóvenes mensajeros, pinches. Limpiar jardín, o fregar autos. K 361 entre 19 y 21, Vedado.

LA COMERCIAL. M-1149, AGUILA -759, esquina a Monte. Servimos cocineras, manejadoras, criadas, choferes, cocineros, camareras, repartidores de cantinas del país, blancos y de color, repostería.

LA PREDILECTA A-0411 AGUILA entre Suspiro y Corrales, tenemos el mejor personal para servicio doméstico y comercial. También para oficinas en general; servimos creches, cafés, fondas.

LA AMERICANA. — F-2524 23 NRO. 407 entre J e I. servimos criados. Manejadoras, Criadas, Cocineras, Fregadoras, Repartidoras cantinas, dependientes, Reposteras, Chauffeurs, Cocineras de todos los precios, Camareros, oficinistas.

«LA ORIENTAL» U-5388

San Rafael y Gervasio. — Servimos en toda la Habana, Vedado, repartos fincas etc. etc. personal de hombres y mujeres, blancas, de color, extranjeros, del país, Cocineros, Pinches Repartidores de cantinas. Choferes Mensajeros, con referencias. U-5388.

AGENCIA BEERS

Sigue facilitando buenas criadas, y otras personas de confianza para las oficinas. Que necesita Ud? Llame al M-7730. 54 Plaza de la Catedral. (Desde 1906).

«LA HABANERA» U-1880

Tenemos personal con referencias para Nabana, Vedado, Repartos, Fincas, etc. etc. Blancos, de color, extranjeros del país, magníficas Cocineras, Lavanderas, personal por horas. Choferes, ayudantes cocina. U-1880.

LA MATANCERA A-7740

Servimos para cualquier parte de la Habana y repartos servidumbre de ambos sexos, del país y extranjeros, con referencias, servicio rápido. Sol 465 entre Egido y Villegas.

103 CRIADAS-CRIADOS

UNA BUENA CRIADA DE MEDIA- na edad se solicita en J No. 311 esquina a 17 para corta limpieza y atender una señora.

SOLICITO UNA BUENA MUCHA- chita blanca para criada de mano que sepa trabajar, buen trato sueldo $6.00 al mes, tiene que dormir en la colocación. Estrella No. 12 altos Habana.

SE SOLICITA UNA CRIADA BLAN- ca que sea trabajadora para tres cuarto baño y comedor sueldo 8 pesos y uniforme, dormir en la casa. Calle 17 Nro 1210 altos, entre 17 y 19

SOLICITO MUCHACHA JOVEN blanca que duerma en la casa para todos los quehaceres de matrimonio solo imprescindible saber cocinar sueldo 10 pesos. Marina 127 1er piso entre Príncipe y Vapor referencias

SE SOLICITA UNA CRIADA PARA limpiar y cocinar para tres de familia sueldo $10. Santa Catalina 402 altos esquina Figueroa Víbora.

SOLICITO CRIADA DE MANO COS- ta familia trabajadora buena presencia que duerma en la colocación. Sueldo 15 pesos con referencias para tratar colocación de 9 a 12 m. 26 entre 5a y 7a Miramar.

PARA COCINAR Y LIMPIAR SE SO- licita buena criada de manos que tenga referencias, dos de familia. Hotel Palace apartamento Nro 1005

104 COCINERAS-COCINEROS

SE SOLICITA SEÑORA DE MEDIA- na edad del país, para cocinar y limpiar a 3 personas. Sueldo $10.00, se exigen referencias. Juan Bruno Zayas 411, entre Vista Alegre y Carmen.

SE SOLICITA UNA COCINERA blanca, de mediana edad, para cocinar y otros quehaceres. Mayía Rodríguez 355.

SOLICITO BUENA COCINERA RE- postera española o blanca extranjera para 4 personsa. Servir la mesa. Dormir colocación. Suplico referencias y esté acostumbrada a durar años. $20.00. FO-4388.

SE SOLICITAN

104 COCINERAS-COCINEROS

SE SOLICITA UNA JOVEN DE CO- lor para cocinar y ayudar limpieza Traer referencias dormir colocación. Ave. de los Aliados Nro 2 (casa de altos entre Columbia y Victoria. De 8 a 2 Almendares.

SE SOLICITA BUEN COCINERO PA- ra hacerse cargo restaurant de un Club. Negocio interesante. Dirigir referencias a DIARIO DE LA MARINA por escrito Anuncios Clasificados.

SE SOLICITA UN AYUDANTE DE

cocina que sepa su obligación y que haya trabajado con familias conocidas. Informan Calle 4 entre Línea y Calzada, Vedado.

SE SOLICITA UNA ESPAÑOLA PA- ra cocinar y limpiar para corta familia que tenga referencias. Dormir la colocación. Calle 4 No. 106 entre Calzada y 5a. Vedado.

114 AGENTES-VENDEDORES

SE SOLICITA VENDEDOR PARA lubricantes de marca conocida para la ciudad de la Habana. Es imprescindible que tenga vastos conocimiento del giro que haya vendido en la Habana. Buen sueldo y comisión. Escribir con amplitud de detalles a «Vendedor de Lublicantes», Clasificados DIARIO DE LA MARINA. Inútil si no se reunen los requisitos pedidos.

AGENTES VENDEDORES SOLICI- tamos agentes vendedores de ambos sexos en la Habana y todo el territorio nacional. Consumer Cooperativa Manzana de Gómez 244 apartado 1283 Habana.

SE SOLICITAN SEÑORAS Y SEÑO- ritas para trabajar a comisión. No se precisa experiencia. Pueden ganar más de $2.00 diarios. Sr. González, Corrales 556 altos. entre S. Nicolás y A. Recio.

SOLICITAMOS DELEGADOS EN TO- da la República de un nuevo y magnífico negocio de gran demanda por el público porque se trata de algo necesario a todas las personas y hogares. Solicite informes si es activo y puede acreditar su seriedad y cumplimiento: Aguacate 10, altos, entre Tejadillo y Chacón, Habana.

SOLICITO UN VENDEDOR DE TA- bacos que conozca el giro para darle la exclusiva. Damos y exigimos garantía. Informes La Mexicana, Zanja 416

SE SOLICITAN VENDEDORES CON experiencia para artículo de fácil venta. Se puede ganar buen dinero. Si no tiene ganas de trabajar ni experiencia no se moleste en contestar. Arrastia. M-3544.

OPORTUNIDAD PARA GANARSE $100 mensuales trabajando artículo de fácil venta. No pierda esta ocasión. Dirijase a Columbus, Marqués González 313, Habana, necesitamos amentes en el interior.

VENDO O ADMITO SOCIO FERRE- tero activo, 5,000 pesos. Casa establecida, buen punto, buen surtido, sin deudas. Capital, trabajo, utilidades iguales. Miguel Palomar, Apartado 66. Camagüey.

GANESE $5.00 DIARIOS VENDIEN- do tanto Habana como interior, productos de fácil venta, algo nuevo escriba o dirijase a casa Du Pont San Rafael y Lucena, Babana, buena comisión.

TABACOS LEDO

El mejor de Cuba, pruebe y se convencerá. Solicitamos vendedores para toda la Isla. Informes San Rafael 561 entre Escobar y Gervasio de 1 a 2.

116 SOCIOS

SOCIO. CON $700 PARA UNA FABRI- zca. Tendrá la administración. Se exigen referencias. Jesús Peregrino 226

QUIMICO ALEMAN 4 AÑOS UNI- versidad Berlin solicita socio con algún dinero para establecer una fábrica de productos químicos. Habla español e inglés escribir a «Socio» DIARIO DE LA MARINA, Clasificados.

EN EL VEDADO SE SOLICITA PER- sona que tenga negocio de cantina para extenderlo en una pequeña casa de huéspedes. F-3875

SOCIO, DISPONGO MIL PESOS PA- ra negocio en marcha entrada diaria $20.00, utilidad neta 40 por 100, si lo desea quedará al frente del negocio. Tratar J. E. O-Reilly 534 primer piso de 12 a 2 p.m. y de 6 a 7 p.m.

117 SOLICITUDES VARIAS

SE NECESITAN DOS EMPLEADOS para una Clínica, un chauffeur y un criado, sueldo: $25. También necesito un trabajador para finca, un sereno, y un ayudante cocina Informan Compostela 362

SOLICITO PERSONA QUE COMPRE 2 contratos de casas de inquilinato o quiera ser encargado depositando fianza en efectivo. Blanco 116 altos M-2763.

SOLICITO SEÑORA SOLA DE ME- diana edad que desee solventar su situación a cambio de algunas costuras o pequeños quehaceres. Manrique 310, entre Neptuno y San Miguel.

SOLICITAMOS ESCOMEROS PARA relleno de terrenos en LA AUXILIAR MARITIMA, Guasabacoa, Regla.

COMPAÑIA IMPORTADORA NECE- sita hacer negocio con vendedor en plaza productos químicos y farmacéuticos, utilidad grande, escriba para entrevista previa a Productos Químicos, este periódico. Clasificados.

SE OFRECEN

118 CRIADAS-CRIADOS

SE DESEA COLOCAR UNA ESPA- ñola para criada de manos o manejadora tiene buenas referencias desea casa de moralidad. Telf. FO-2183 sueldo 18 a 20 pesos, menos no trabaja.

JOVEN ESPAÑOLA DESEA COLO- carse para cuartos o comedor. tiene buenas referencias Telf M-6895

DESEA COLOCARSE UNA MUCHA- cha de color para criada de mano, no menos de 15 pesos, es formal y sabe cumplir con sus obligaciones; buenas referencias. Informan teléfono F-7661

SE DESEA COLOCAR UNA JOVEN española para cuartos, sabe coser o para matrimonio solo cocinar y limpiar es formal, y trabajadora. Tiene buenas referencias, no le importa salir para el campo, siendo familia seria Telf. M-3339

SE OFRECE JOVEN ESPAÑOL PA- ra casa particular, tiene quien lo recomiende Telf. M-2696

SE OFRECE MUCHACHA DEL PAIS - parda para criada de cuartos o comedor o para todo, soy práctica en servicio tengo buenas referencias y salgo repartos Informes A-0-411 y M-1149.

SE DESEA COLOCAR UN CRIADO español muy práctico en servir a la mesa, lo mismo en hacer limpieza y ayuda al jardín, tiene referencias de 3 años de la última casa A No. 866.

SE DESEA COLOCAR JOVEN ESPA- ñola para criada de cuartos, desea casa de moralidad es cumplidora en su obligación sabe lavar y planchar ropa fina y zurcir tiene muy buenas referencias. No trabaja menos de 18 a 20 pesos. Telf F-5988

SE DESEA COLOCAR UNA ESPA- ñola de criada de manos o manejadora du

ALEMANIA DICE HABER DESCUBIERTO VARIOS PLANES INGLESE

UN PERIODISTA NORUEGO EXPLICA COMO FUE PREPARADA LA INVASION DE SU PAIS

La rapidez de movimientos de las tropas nazis imposibilitó que los ingleses tomaran medidas a tiempo

Admite que sin la ayuda sueca sería imposible impedir que toda la parte meridional de Noruega cayese en poder de alemanes en corto tiempo. Se hizo con precisión de reloj

(De nuestra redacción en N. York)

NUEVA YORK, abril 10. (Exclusivo).—Anthony Weymouth, periodista noruego, en un discurso radiado desde Londres, la mañana del día en que su país fué invadido por las tropas alemanas, declaró que Noruega no podía ofrecer la resistencia que Finlandia; pero que las dificultades geográficas serían una barrera contra las tropas nazis.

La costa de Noruega tiene más de 1.700 kilómetros de longitud y aunque no hay montes elevados, como en Finlandia, junto a la costa, faltan caminos para los movimientos de un ejército mecanizado, como tendrá que ser el alemán,—dijo Weymouth.

Admitió que sin la ayuda sueca sería imposible el impedir que toda la parte meridional de Noruega cayese en manos de los alemanes en corto tiempo, y que la distancia de menos de 40 kilómetros entre Copenhague y la costa de la nación vecina, pondría a los suecos en una situación tristísima.

La ocupación alemana de Dinamarca fué llevada a cabo con la precisión de un reloj. Era evidente que durante algunos meses los alemanes habían estado preparando y entrenando las fuerzas de ocupación, y los despachos publicados en la prensa danesa, la noche antes de ser invadido el país, indicaban que unos 200.000 soldados nazis habían estado en la vecindad de Kiel, listos para la marcha hacia Flensburg. Al mismo tiempo, Alemania había conventrado un centenar de buques durante los últimos dos meses para utilizarlos como transportes.

El inicio del conflicto

El gobierno inglés tenía conocimiento de la concentración de tropas, y el 8 de abril trató de obligar al Gobierno noruego a tomar una determinación firme, mediante la colocación de minas en tres penínsulas de la costa septentrional y central. Oslo, sin embargo, creyó que podría evitar la agresión alemana si empleaba un tono firme con Inglaterra y el Canciller Halvdan Koht protestó enérgicamente contra la violación de las aguas territoriales noruegas por la Gran Bretaña.

La protesta, sin embargo, no era suficiente. Alemania había preparado la invasión de Noruega desde antes de terminar la guerra en Finlandia. Las tropas que ocuparon a Dinamarca y las que desembarcaron en la costa noruega, habían estado esperando la orden de marcha desde hacía un par de meses. El 8 de abril —es decir el mismo día en que fueron colocadas las minas inglesas por un submarino inglés, llegaba la primera fuerza expedicionaria alemana.

El vapor fué hundido en el Skagerrak, a 640 kilómetros de Kiel y había salido de dicho puerto alemán desde el viernes 5 de abril, es decir tres días antes de que los ingleses colocasen sus minas. La oportunidad con que Alemania dió el golpe fué una prueba nueva de la destreza de Hitler en saber medir el tiempo.

El señor Weymouth dijo que las aldeas noruegas están separadas unas de otras por grandes distancias; que la agricultura de Noruega es apenas suficiente para producir alimentos para la población y que el país depende de su comercio extranjero para la vida. Noruega tiene la segunda marina mercante del mundo.

Desde septiembre los alemanes han hundido unos 60 buques noruegos causando la muerte de más de 400 marinos. A pesar de esas pérdidas, Noruega continúa siendo la segunda nación del mundo en cuanto a tamaño de la marina mercante se refiere y al ocupar el país, Alemania, pierden los noruegos los beneficios de su enorme marina mercante. Al mismo tiempo pierden la oportunidad de continuar importando mercancías y materiales bélicos del extranjero por los puertos noruegos, o de pasar sus submarinos por las aguas territoriales de Noruega

Estas consideraciones—dijo Weymouth—habían hecho creer al gobierno de Oslo que su país estaba libre de la posibilidad de un ataque alemán.

La costa noruega—explicó Weymouth—tiene unas 150,000 islas que podrían servir al invasor, si la escuadra inglesa no ofrece protección inmediata. Los desembarcos de tropas son relativamente fáciles—dijo—pero la dificultad está en mover a dichas tropas al interior. Entre Stavanger y Flekkefjord la costa está libre de islas. Al norte de Egersund, hay un llano pantanoso algo extenso y por su centro pasa el canal del litoral que permite a los barcos navegar por esas aguas sin salir al mar abierto.

Solamente en algunos puntos, como frente al puerto de Haugensund o al cruzar la entrada de algún fiordo grande, tienen los barcos que navegar por el mar abierto. La población de Noruega es de menos de tres millones y está distribuída de modo que, el promedio es de 21.2 habitantes por milla cuadrada. La vitalidad, del pueblo noruego, sin embargo, es la más elevada de Europa a pesar de que el número de mujeres es superior al de hombres. Viven en el extranjero y, especialmente en Estados Unidos de diez a quince millones de personas de origen noruego.

Noruega estuvo unida a Suecia como reino doble, desde 1814 hasta 1905 cuando pacíficamente se acordó la división de los dos países. El gobierno, como el de los otros países escandinavos, es laborista y 40 por ciento de la población está afiliada a los partidos obreros.

El país es el más próspero de Escandinavia y su nivel de vida es el más elevado de Europa Los noruegos hablan un idioma muy parecido al danés y bastante semejante al sueco. En realidad, los noruegos y los daneses pueden entenderse perfectamente entre sí, hablando el idioma nativo, y ambos pueden entender el sueco con alguna dificultad.

Weymouth cree que el país podrá ser subyugado mediante un avance por el canal del litoral, donde los barcos sólo están al alcance de la escuadra inglesa en algunos puntos.

RESUMEN
de la situación internacional hasta la madrugada de hoy

(Especial para el DIARIO)

EUROPA

LONDRES:

El Ministerio del Aire, anunció anoche que los aviones de la Real Fuerza Aérea, atacaron dos veces el aérodromo noruego de Stavanger, ocupado por los alemanes. Mediante el empleo de bombas y ametralladoras, se causó daños materiales de importancia. Uno de los aparatos ingleses no regresó a su base.

—Anoche llegaron a un puerto de Escocia, los supervivientes del destroyer inglés Gurkha, hundido en un combate frente a Noruega. Declararon que el buque tardó cuatro horas y media antes de desaparecer bajo las olas. Los artilleros estuvieron sirviendo las piezas hasta el último momento. Al mismo puerto llegaron setenta prisioneros alemanes, bien custodiados.

—Un hidroavión alemán Dornier, fué derribado en el Mar del Norte por un aparato inglés, a los 35 segundos de combate.

—En la Cámara de los Lores, el conde de Stanhpe, Lord Presidente del Consejo, hizo una declaración análoga a la de Winston Churchill en la Cámara, pero limitándose a las actividades de la flota. El lider laborista Lord Strobolgi, declaró que tenía plena confianza en las escuadras de Inglaterra y Francia. Demandó también una mejor información sobre la guerra por parte del Gobierno.

—Las conferencias diplomáticas entre Lord Halifax y los embajadores y ministro británicos en las capitales balkánicas y otras, continuarán hasta principios de la semana próxima. Se espera conocer la reacción de los Balkanes ante la actitud enérgica de los aliados frente a Alemania, en Escandinavia.

—El periódico católico londinense «The Universe», dice que con la adición de los miembros del catolicismo residentes en Dinamarca y Noruega, Alemania tiene bajo su control unos 59 millones de católicos, o sea, la sexta parte de todos los del mundo.

PARIS:

—El almirantazgo francés desmintió anoche que el crucero pesado «Foch» haya sido hundido a la entrada del Skagerrak, y el crucero de batalla «Dunkerke» gravemente averiado. La noticia fué propagada por Radio-Berlín.

—Un destacamento inglés y otro alemán, sostuvieron un combate reñido en las posiciones avanzadas de la Línea Maginot. El primero, perdió dos hombres, que después fueron rescatados, uno de ellos herido.

BERLIN:

—En los círculos oficiales berlineses, se sostiene que el Reich actuó en Noruega, para impedir que los aliados transformasen esta nación en una base para atacar el territorio de Alemania.

—Los informes oficiales trasmitidos por la DNB, dicen que la aviación nazi averió un buque-aeródromo británico el miércoles por la tarde y que otros dos destroyers ingleses fueron hundidos frente a Narvik. También se anuncia que cinco vapores aliados, con carga de armamentos, fueron capturados en el puerto de Bergen, lo cual es una prueba de que Inglaterra tenía el proyecto de actuar en Noruega.

—En conjunto, se observaba anoche una gran reserva en los centros oficiales alemanes sobre lo que está ocurriendo en Escandinavia. Se justifica dicho silencio con el «secreto militar».

ROMA:

La Prensa italiana dedica mucha atención a los acontecimientos del Mar del Norte y Noruega, discutiendo en especial, los combates navales. En general, afirma que Alemania está demostrando de hora en hora, la superioridad de acción sobre los aliados. Algunos periódicos no ocultan, sin embargo, que el ejército invasor de Noruega encontrará dificultades para mantener el contacto con el Reich, mientras la escuadra nazi no domine el Mar del Norte.

—Dos aviones italianos chocaron en pleno vuelo cerca de Roma. Uno de los pilotos se salvó en paracídas, y el otro pereció.

ESTOKOLMO:

Se sabe que la aviación alemana bombardeó el jueves la residencia temporal del Gobierno noruego, cerca de la frontera sueca, causando daños materiales y dos heridos. Igualmente fué atacado el Cuartel General del ejército noruego.

—Informes directos de Gotheborg dicen que hay allí profunda inquietud, por la posibilidad de que Alemania invada también el territorio de Suecia, para asegurar una vía a los refuerzos militares que envíe a Noruega. Hasta el momento, sin embargo, Berlín no ha hecho la menor demanda en ese sentido a Estocolmo. Algunas poblaciones suecas de la costa, como Halmstad, ya están aplicando las precauciones antiaéreas.

—Anoche se anunció que, según noticias noruegas, las tropas inglesas han desembarcado en un lugar próximo a Narvik, desde donde buscaban el contacto con las noruegas.

—Las autoridades alemanas han ordenado que todos los ingleses y franceses residentes en Oslo se presenten hoy, viernes, en las Oficinas de Registro, para cumplir las formalidades de rigor.

—El jefe de la armada sueca anunció anoche que todos los faros de la costa nacional, desde Talloe a Tislana, estarán apagados, hasta nueva orden.

LAS HAZANAS DE LA ARMADA BRITANICA SON DIGNAS DE LA HISTORIA INGLESA, DIJO EL PRIMER LORD DEL ALMIRANTAZGO

Informó Churchill que las fuerzas inglesas han ocupado las Islas Faroe, que se devolverán luego a Dinamarca

LONDRES, abril 11. (AP).—La flota británica, que se envanece de la destrucción hasta ahora de más de 18 buques de guerra nazis y acaso de un número superior a 5.000 vidas alemanas, continúa luchando esta noche, con la misión, según informó Winston Churchill a la Cámara de los Comunes, de hundir a todos los barcos alemanes en las entradas al Báltico.

Para Churchill, Primer Lord del Almirantazgo y dictador de la estrategia en todos los servicios británicos armados, las hazañas de la Armada durante los dos últimos días «son dignas de nuestra historia» y han puesto a los aliados en el camino de la «victoria».

Esta nación, que compara las pérdidas de los alemanes con los cuatro destroyers a que se contraen las sufridas por los ingleses, está dispuesta ciegamente a creer en las palabras de Winston Churchill.

Su declaración sobre las victorias navales, aunque no precisa detalles, dan a la Gran Bretaña este resumen brillante en confrontación general de los resultados de la batalla:

Pérdidas alemanas: cuatro cruceros, acaso incluyendo el «Bluecher» y el «Karlsruhe», hundidos por los noruegos, más dos alcanzados por las bombas aéreas. Lo que constituye ya la mitad de la fuerza alemana en cruceros.

«Varios destroyers», uno de los cuales se sabe que fué torpedeado en Narvik.

«Varios submarinos», uno destruído por «Zulu».

«Casi una docena» de transportes de tropas y suministros, hundidos o capturados en el Skagerrat y Kategat, en el Mar del Norte o en el puerto de Narvik.

Además, averiado, el acorazado «Scharnhordt».

Las pérdidas inglesas consistieron en el destroyer «Glowworm», hundido por dos alemanes y los destroyers «Hunter» y «Hardy», perdidos en la batalla de Narvik, que no fueron mencionados por Churchill, pero cuya pérdida admite el Almirantazgo.

Barcos de guerra averiados: el «Rodney», el crucero de combate «Renown», el crucero «Aurora» y por lo menos dos destroyers.

Hoy, la Radio alemana informa que sus bombardeadores han causado grandes daños a un porta-aviones inglés en el Mar del Norte y que otros dos destroyers británicos, fueron hundidos en Narvik.

Llegan a esta capital noticias, no confirmadas, en que se habla de una batalla naval que se está librando en Trondheim, Noruega; de que los transportes alemanes encallados anoche en el Skagerrak, están ardiendo; y de que mil cadáveres flotan en las aguas de Suecia pertenecientes a los seis transportes alemanes hundidos.

En los centros navales neutrales se decía esta noche que cuatro cruceros alemanes tienen capacidad para 2.250 hombres, por lo que no es exagerado si se calcula que las pérdidas alemanas excedan muy mucho de 5.000. Por otra parte, se cree que las bajas británicas sean apenas unas mil.

El Primer Lord del Almirantazgo durante la hora a que se prolongó su discurso ante la Cámara de los Comunes, afirmó que el poderoso «Rodney» de 33.900 toneladas, buque insignia de la flota inglesa, aunque alcanzado por una bomba alemana de gran calibre, no sufrió más que pequeños daños y que sólo tuvo siete bajas, añadiendo que se encuentra aún en la línea de combate.

Informó Churchill que la Armada inglesa ha ocupado las islas Faroe, a unas 250 millas al norte de la base naval inglesa de Scapa Flow y que cuando termine la guerra las devolverá a Dinamarca.

Y dijo también, que los ingleses tomarán en la costa de Noruega lo que quieran, así que la flota haya realizado una anterior y principal misión, que no es otra que la destrucción del poder naval de los nazis.

Cree el Primer Lord del Almirantazgo, y así lo expuso a los representantes de la nación, que los defensores de Noruega son capaces de «ofrecer una resistencia vigorosa y prolongada» a los alemanes, aunque a ese país y Dinamarca les hayan tocado números de desagravio en esta siniestra lotería preparada desde hace mucho tiempo por Hitler.

El Primer Lord del Almirantazgo pidió a los miembros de la Cámara disculpas por posibles errores en la emisión de noticias, diciendo que «el chorro constante de rumores falsos que emana de Alemania complica mucho el sistema de informaciones».

«Desde hace varios meses—siguió diciendo Churchill—veníamos teniendo confidencias de que una gran parte de la flota mercante alemana estaba siendo acondicionada para el transporte de tropas y que numerosos barcos mercantes, convertidos ya en transportes militares, estaban concentrados en varios puertos del Báltico así como en la desembocadura del río Elba».

Dijo después Churchill que Holanda, Dinamarca, Noruega y Suecia estuvieron expuestas a los «brutales caprichos alemanes» y a «ataques injustificados».

Agregó Churchill que «no se sabía dónde iban a cometer los alemanes su próximo acto de agresión», pero que «los hechos demostraron que el enemigo prefirió atacar a los más débiles».

Churchill expresó todas sus simpatías por el pueblo noruego y declaró que «la ayuda aliada a Noruega no será tibia ni parcial, ya que la victoria final de los aliados depende en gran parte de la medida en que Noruega sea defendida contra los alemanes».

«En su país montañoso—declaró Churchill—podrán los noruegos ofrecer a los invasores una resistencia prolongada y vigorosa.

«Me han preguntado qué está haciendo nuestra armada en estos momentos, pero nadie puede pedir que yo levante el velo de un secreto que tiene mucha trascendencia.»

Los ingleses hasta ahora no han logrado recuperar un solo puerto

Declaró entonces Churchill que «hasta ahora no reocuparon los ingleses ningún puerto noruego».

«Si el gobierno noruego no hubiera sido tan estricto en observar su neutralidad—prosiguió Churchill—con respecto a nosotros, nos hubiera sido más fácil desalojar al enemigo de ese país.»

Sería una injusticia y una necedad hacernos responsables de no haber ayudado inmediatamente a Noruega, cuando lo cierto es que ese país estaba amparado por su neutralidad. El ataque alemán estuvo científicamente preparado. Por ello pudo ser tan fulminante.

Reveló acto seguido el primer Lord del Almirantazgo que el destroyer «Glowworm» fué hundido al parecer cerca de la costa noruega el lunes por la mañana, en un encuentro con dos destroyers enemigos. Añadió que la dotación de ese destructor era de 145 hombres.

«Desde el lunes por la mañana—añadió Churchill—no ha dejado de lucharse cerca de las costas noruegas. Los combates se desenvuelven día y noche».

Churchill consignó a renglón seguido que sesenta aviones alemanes atacaron a Scapa Flow anoche sin infligir el menor daño a los buques ingleses».

«El enemigo perdió seis aviones y nosotros estamos listos a recibirlo siempre que se atrevan a volver a atacarnos, aunque sea en mayores números.»

Reveló también Churchill que el lunes pasado por la tarde patrulló la flota inglesa las aguas de Bergen y que «constantemente rechazó ataques aéreos enemigos».

«Una bomba de gran calibre —reveló Churchill— cayó sobre el «Rodney», pero sus cubiertas resistieron el impacto. El crucero «Aurora» fué víctima de cinco ataques, que rechazó todos. El destroyer «Gurkha», que acompañaba al «Aurora», fué alcanzado por varias bombas y se hundió al cabo de cuatro horas y media. Sus tripulantes fueron rescatados.

«Cerca de las Orcadas, fué hundido el lunes un submarino alemán por nuestro destroyer «Zulú».

«En el caso del «Glowworm»—añadió Churchill—, hubieran podido salvarse casi todos sus tripulantes si el enemigo hubiese practicado las más rudimentarias reglas de humanidad.

«El martes, en la madrugada» abrió fuego el «Renown», nuestro crucero de batalla, contra unidades alemanas. El enemigo contestó el fuego tres minutos después. El «Renown» atacó directamente al crucero alemán «Sharnhosrt», a una distancia de 18 mil yardas. El «Renown» aumentó su velocidad a 20 nudos. Después de dos minutos de fuego vertical, se observó una columna de humo en el «Sharnhosrt». Nueve minutos después fué alcanzada la superestructura del crucero de batalla alemán. Entonces cesó el fuego del enemigo. Más tarde lo reanudó con la torre de control local».

El «Renown» no fué hundido: cayó la bomba sin explotar

«Cuatro cruceros alemanes, o sea casi la mitad de los efectivos navales nazis, han sido hundidos.

Añadió Churchil «que el crucero alemán «Hipper», de 10.000 toneladas, protegió al «Sharnhosrt» con una cortina de humo. Cuando el «Renown» volvió a abrir el fuego, se retiraban el «Sharnhorst», gravemente averiado y el «Hipper». Lamento informar que lograron desaparecer, pues nuestro fuego cesó cuando la distancia entre los buques llegó a 25.000 yardas, debido a la mala visibilidad.

Añadió Churchill que los mensajes del «Renown» cesaron desde aquel momento y que «resulta interesante saber que no volvió a comunicarse con el Almirantazgo hasta hace pocas horas»

Siguió diciendo Churchill que las Reales Fuerzas Aéreas atacaron ayer a dos cruceros alemanes, «que no volvieron a ser vistos». Especificó el Primer Lord del Almirantazgo que escuadrillas inglesas de doce bombardeadores cada uno atacaron a los cruceros nazis.

«El lunes por la mañana—reveló Churchill—parecía que las fuerzas enemigas que hundieron al «Glowworm» iban a verse cogidas entre nuestras fuerzas navales del Norte y el grupo de nuestra Home Fleet. Sin embargo, logró escurrirse el enemigo».

Después declaró Churchill que un hidroavión torpedeó buques enemigos en el puerto de Trondjeim.

Churchill consignó que siete tripulantes del «Rodney» fueron heridos cuando una bomba aérea nazi hizo explosión en el buque».

«El grueso blindaje del acorazado—añadió Churchill—desvió la bomba. El incidente fué, pues, bastante leve».

«El problema de Islandia necesita más explicaciones, pero puedo decir, por lo pronto, que ningún alemán pisará impunemente esa isla. Las Faroes le serán devueltas a Dinamarca cuando sea liberada de sus invasores».

Refiriéndose al ataque de destroyers ingleses a Narvik, dijo Churchill que «los mismos dieron muestras de extraordinario coraje, pues contra fuerzas superiores hicieron grandes estragos».

Con referencia a la bomba que cayó sobre el «Renown», declaró Churchill que la misma traspasó el buque sobre la línea de flotación sin explotar».

A continuación reveló Churchill que la batalla naval y aérea que empezó el lunes por la mañana cerca de las costas noruegas «aún continúa».

«En mi entender—siguió diciendo el Primer Lord del Almirantazgo—cometió Hitler un grave error estratégico al extender la guerra de tal modo hacia el norte».

Dijo después Churchill que promete a la Cámara de los Comunes que todos los buques alemanes del Skagerrak y el Kattegat serán destruídos».

«En los momentos en que os hablo—añadió—está sufriendo la flota alemana nuevas pérdidas».

La salida de la flota nazi, un error, según Churchill

Tras de comparar la resistencia noruega a la que opusieron los belgas a Alemania en 1914, declaró Churchill que «todas las noticias que van llegando del Mar del Norte, buenas o malas, serán publicadas inmediatamente» y agregó que «la salida de la flota nazi de sus bases es un error estratégico increíble».

Reveló también Churchill que las batallas prosiguen en medio de fuertes tormentas de nieve en las aguas nórdicas de Noruega.

El «corredor noruego cercado para siempre

«En el sentido estratégico-militar—siguió diciendo Churchill—hemos logrado mucho con lo que ocurre en Escandinavia. El error de Hitler fué de compararse con el que hizo Napoleón invadiendo a España. Hitler ha redoblado la eficacia del bloqueo naval aliado. El «corredor» noruego ha quedado cerrado para siempre. Nosotros haremos lo que queramos en las costas noruegas. Hitler se ve obligado a ir en la necesidad de defender muchas posiciones en la costa noruega en condiciones desfavorables. Los aliados tenemos mayores facilidades para enviar tropas a la costa occidental de Noruega que Alemania. Esto redundará, indiscutiblemente, en nuestro provecho.

«Hemos llegado a la segunda etapa de la guerra, la etapa de la acción. La desesperada medida alemana de lanzar a los mares-abiertos a su flota indica que pronto empezará la lucha por tierra.

«Esto proclama que hemos adelantado mucho en nuestra empresa de vencer al enemigo. La invasión de Escandinavia es, para Alemania, el comienzo del fin».

Adquiriendo este modelo 7QK4 "NEW YORKER" de 7 tubos RCA Victor, con dial de visión angular, alcance y fidelidad asombrosos en onda corta, incomparable recepción en onda larga, "speaker" de 12", etc., obtendrá absolutamente gratis, un magnífico tocadiscos R-100, con cuyos dos aparatos podrá escuchar la música que quiera, cuando lo desee.

RCA

La prensa belga insiste en afirmar que la Nación está decidida a la defensa enérgica de su neutralidad

Se informa por conducto alemán que el Gobierno belga ha rechazado todas las proposiciones hechas por los aliados, respecto a la ocupación preventiva del territorio nacional

(NOTICIAS DE ORIGEN ALEMAN)

BRUSELAS, abril 11. (Transocean). En el barrio gubernamental de Bruselas se ha desarrollado hoy, jueves, viva actividad política. En horas de la mañana el Rey Leopoldo recibió al Ministro del Exterior, Spaak. Más tarde, el Embajador francés Bargeton, y el Consejero de la Embajada británica, Aveling, se trasladaron al Ministerio del Exterior.

Supónese que la visita estuvo relacionada con la posición del Gobierno belga, frente a la situación actual. El Gobierno belga hizo resaltar que Bélgica rechaza todas las propuestas hechas por los aliados respecto a la ocupación preventiva.

Hoy por la noche el Ministro del Exterior, Spaak, celebró una larga conversación con el Ministro Presidente, Pierlot.

La prensa italiana destaca en sus informaciones el desarrollo de la acción alemana

ROMA, abril 11. (Transocean).—Toda la prensa italiana está llena de comunicados y noticias sobre el desarrollo de la acción alemana en el norte de Europa. Los títulos de los periódicos, como el «Lavoro Fascista», indican el avance de las tropas alemanas y los refuerzos incesantes que reciben, etc.

En la conciencia de la opinión pública italiana crece cada vez más la convicción de que ha comenzado la batalla decisiva, de la que depende la suerte de Europa.

Visitó el Embajador americano, Cudahy, el Ministerio del Exterior belga

BRUSELAS, abril 11. (Transocean). El Consejero de la Embajada alemana, Von Bargen, y el Embajador americano, Cudahy, se trasladaron hoy por la tarde al Ministerio del Exterior belga. En horas de la noche se ha celebrado una larga conversación entre el Ministro Presidente, Pierlot, el Ministro del Exterior, Spaak y el Ministro de Defensa, Denis, sobre la situación actual.

Dice la prensa belga que su nación está dispuesta a mantener su neutralidad defendiéndola con energía

BRUSELAS, abril 11. (Transocean). El diario «Nation Belge» se ocupa de la exigencia de las potencias occidentales, de que Bélgica, en el conflicto actual, tome el partido de Inglaterra y Francia. El diario agrega que únicamente la propia Bélgica decidirá sobre sus propios intereses. Y añade que Bélgica está dispuesta a mantener su estricta neutralidad, pero que se defenderá, con toda energía y valor, en caso de que sea atacada por algún Estado beligerante.

Afirma un corresponsal germano que en la legación inglesa en Oslo ocuparon documentos importantes

El mismo corresponsal comprobó personalmente que Bergen está ocupado por alemanes. Varias unidades inglesas han sido vistas al suroeste de Shetland por aviones alemanes

(NOTICIAS DE ORIGEN ALEMAN)

OSLO, abril 11. (Transocean).—El corresponsal de «Transocean» en ésta, ha podido saber hoy jueves, de fuente fidedigna, que las tropas alemanas se han apoderado en la Legación inglesa de Oslo, de documentos en que se prueba que los planes le las potencias occidentales, especialmente de Inglaterra, eran de apoderarse de las bases navales y aéreas de Noruega.

Comunicado oficial alemán sobre el encuentro en Trondheim

BERLIN, abril 11. (Transocean.)—Hoy jueves, por la noche, hácese saber oficialmente en Berlín: «Los aviones de combate alemanes, que a pesar del tiempo desfavorable, realizaron el 11 de abril vuelos de reconocimiento, toparon a 200 kilómetros de Trondheim con fuerzas navales enemigas. Los aviones alemanes comenzaron, inmediatamente, el ataque, a pesar del fuego antiaéreo de los buques y de las fuerzas aéreas enemigas.

Un portaviones enemigo fué alcanzado, de plano, por una bomba siendo igualmente averiado un crucero, al que alcanzaron dos bombas.

La explosión de las bombas caídas en sus cercanías han debido averiar, igualmente, a otros barcos. Los aviones alemanes no sufrieron pérdida alguna.

Al retorno han podido ver cómo se elevaban espesas columnas de humo del portaviones. El crucero ha quedado inclinado de borda, y sin poder avanzar.»

Llegaron a Oslo nuevos transportes con tropas alemanas

ESTOCOLMO, abril 11. (Transocean.)—El diario «Aftonbladet» informa desde Marstrand, hoy, jueves, por la mañana, que habían llegado nuevas unidades de la marina alemana al fiordo de Oslo.

Agrega ese diario que varios buques de transporte de tropas alemanas que fueron avistados ayer miércoles a la altura de Goeteborg también llegaron a Oslo.

Las noticias noruegas proceden de Estocolmo, pues las comunicaciones entre Noruega y Suecia están interrumpidas

ESTOCOLMO, abril 11. (Transocean.)—Desde el miércoles no existe comunicación telefónica entre Noruega y Suecia, de suerte que todas las noticias propaladas por la agencia telegráfica «noruega», proceden pues de Estocolmo y no se basan sobre informes procedentes de Noruega, ya que como se ha dicho, las comunicaciones se hallan interrumpidas.

Avistados al suroeste de Shetland varias unidades de la flota inglesa

BERLIN, abril 11. (Transocean.)—Hoy, al anochecer, los aviones de reconocimiento alemanes avistaron al suroeste de Shetland un conjunto de unidades navales británicas, navegando hacia el suroeste. En Berlín se supone que se trata de parte de los acorazados y cruceros ingleses que al sur de Bergen fueron atacados por las escuadrillas de combate alemanas, resultando tan gravemente averiados que debieron abandonar las operaciones para iniciar el regreso a sus bases.

Combaten conjuntamente, noruegos y alemanes, contra los ingleses

OSLO, abril 11. (Transocean.)— El corresponsal de «Transocean», Alfred Giese, estuvo en Drontheim, pudiendo convencerse de la colaboración perfecta de las tropas noruegas, con la defensa antiaérea alemana en los combates contra los aviones ingleses que atacaron a Drontheim hoy, jueves.

Los ingleses han tenido que retirarse a los pocos minutos. Constantemente llegan a Drontheim tropas por tierra y mar, con bastante material antiaéreo, y demás pertrechos para las tropas.

Llegó a Bergen el corresponsal de Transocean

BERGEN abril 22. (Transocean.)—Hoy, jueves, ha llegado a Bergen el corresponsal de Transocean, en Noruega, para examinar la veracidad de las noticias inglesas acerca de que las tropas aliadas habían desembarcado en este puerto.

El corresponsal fué recibido por el Comandante Militar alemán y pudo observar que en toda la ciudad reinaba la tranquilidad.

No han recibido oferta en Holanda de los aliados, para la protección preventiva del país

AMSTERDAM, abril 11. (Transocean).—Los medios competentes holandeses desmienten que el Gobierno holandés haya recibido oferta de las potencias occidentales para la protección preventiva de su país.

Por lo demás, asegúrase que el Gobierno holandés observa el desarrollo de la situación internacional con atención, pero sin nerviosismo alguno.

Aprueba la prensa soviética la amistad germana en Escandinavia

MOSCU, abril 11. (Transocean.)—La prensa soviética de hoy publica manifiesto su absoluta comprensión por las medidas alemanas en Escandinavia. Lo característico de este modo de pensar, es el artículo de «Izvestia», en que se dice que el proceder de las tropas alemanas ha sido sólo la consecuencia inmediata y lógica de la ilegal colocación de minas por las potencias occidentales y que con esas medidas alemanas el Reich ha logrado adquirir posiciones de vital importancia estratégica.

FACILITARAN EL VIAJE A LOS AMERICANOS QUE SE HALLAN EN ESCANDINAVIA

WASHINGTON, abril 11. (AP).—Los 3,371 americanos que residen en los países escandinavos, desde esta noche cuentan con la ayuda del Departamento de Estado en su área, convertida rápidamente en el principal teatro de la guerra europea.

El Departamento ha enviado instrucciones a los diplomáticos de los Estados Unidos a fin de que los americanos que lo deseen atraviesen Alemania con destino a Génova, Italia, para embarcar en los buques americanos. Simultáneamente se hacen gestiones cerca del Gobierno alemán para que permita el paso a los ciudadanos americanos.

Se espera que los americanos que dispongan de medios abonen sus pasajes, y que el Departamento depositará fondos para el pago de los que no puedan hacerlo.

Noticias de Ar

300 AÑOS DE ARTE EN CUBA

Esta tarde, a las 6 de la tarde, inaugurada en el edificio de la Universidad, la tercera de las Exposiciones de Arte, tan brillantemente na... de el Instituto Nacional de Artes Plásticas. Harán uso de la palabra el Rector de la Universidad, doctor Méndez Peñ... el Director de la Exposición, señor Domingo Ravenet, el dinamismo extraordinario... debe, en primer lugar, el... de estas magníficas exposiciones.

La historia del arte en Cuba desde sus inicios hasta nuestros días se presenta completa por primera vez al público.

Una de nuestras primeras vidrieras, que ha despertado inusitado interés, muestra la evolución el desarrollo de los 300 años de Arte en Cuba, anunciando esta extraordinaria exposición de tan enorme trascendencia.

El Arte
GALIANO, 50
la casa que colabora al engrandecimiento del arte en Cuba

M.E.C.D. 2016

UPLEMENTO DIARIO EN
ROTOGRABADO

DIARIO DE LA MARINA

LA HABANA, Viernes, 12 de Abril de 1940.

ACTUALIDAD NACIONAL
E INTERNACIONAL

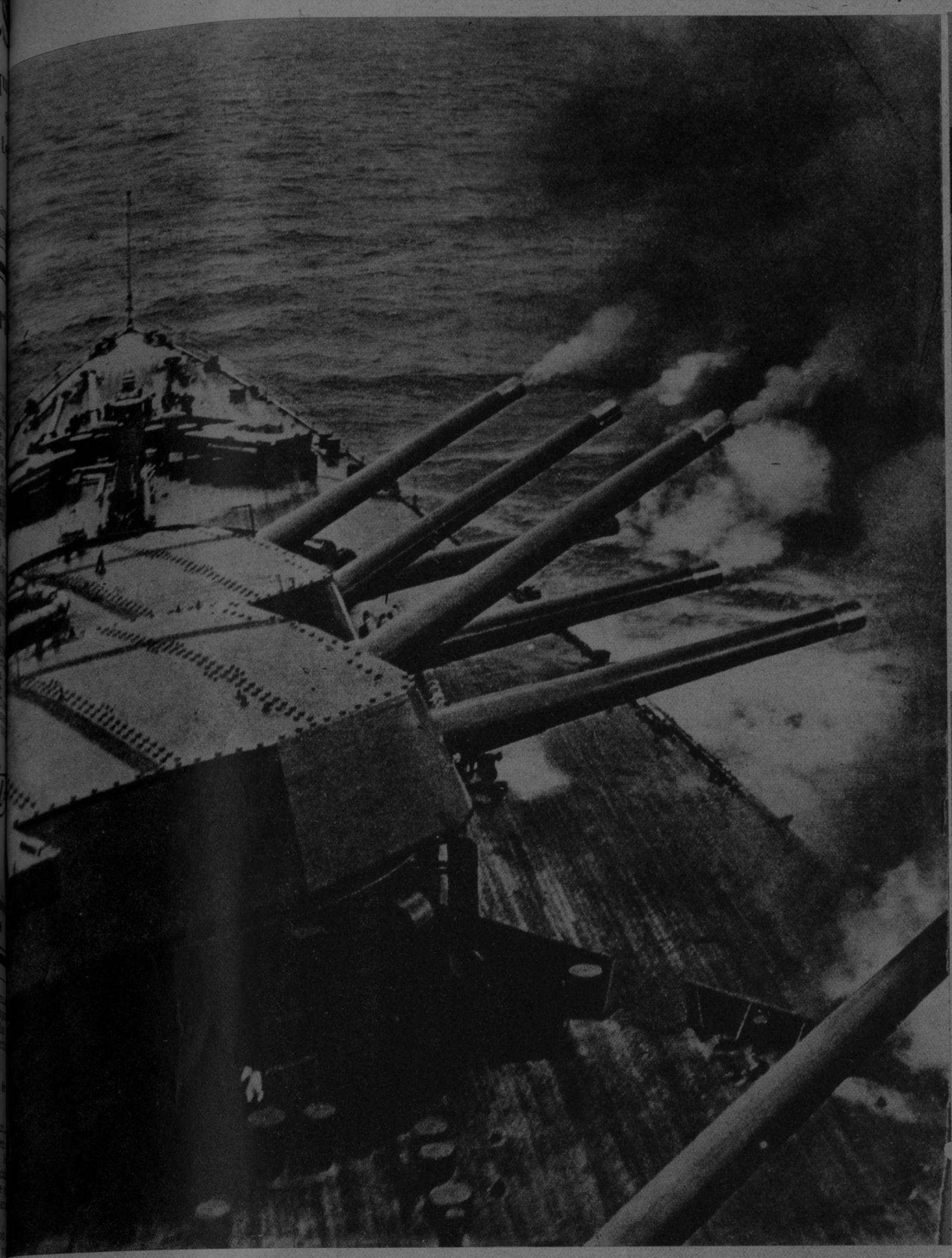

EN UNA BATALLA naval descrita ayer ante el Parlamenot de Londres por el Primer Lord del Almirantazgo, Winston Churchill, ofreció el detalle de que un avión alemán había tocado al acorazado de batalla inglés «Rodney»—uno de los más grandes de la flota—cuyos cañones vénse aqui en acción.—(Match)

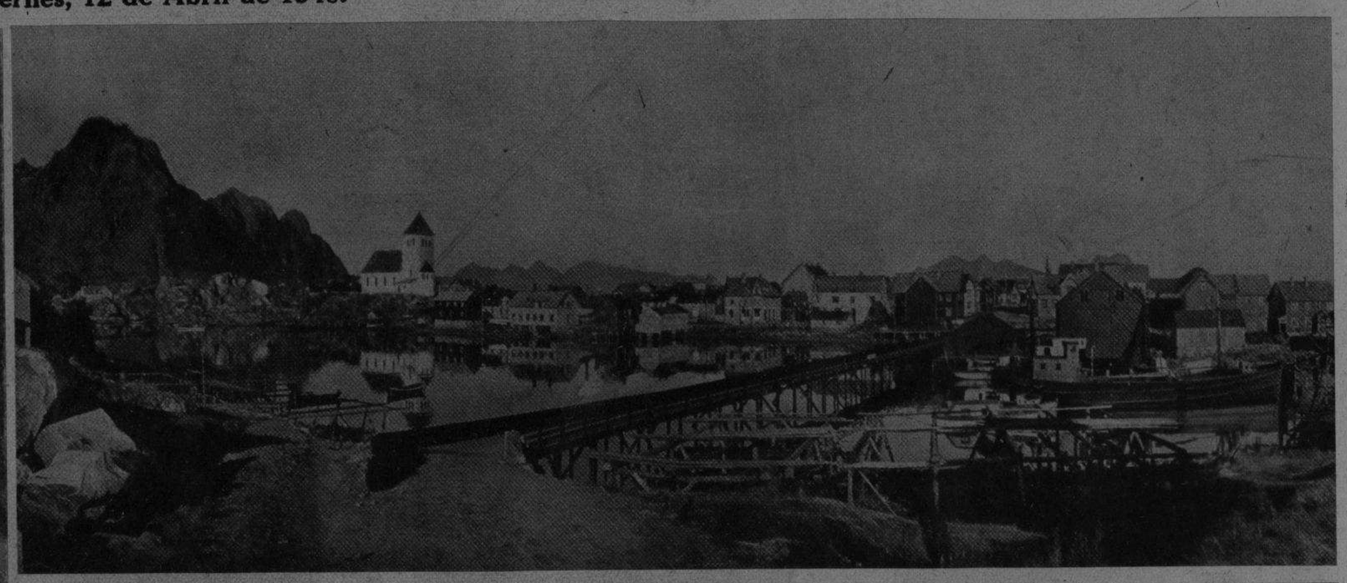

SVOLVER es el puerto más importante de las islas noruegas de Lofoten, en cuyos alrededores han ocurrido los combates entre las tropas noruegas y alemanas que tomaron Narvik—según información cablegráfica publicada ayer—. Hasta el momento no se ha especificado si estas islas fueron tomadas por los alemanes. —(Fot. Match.)

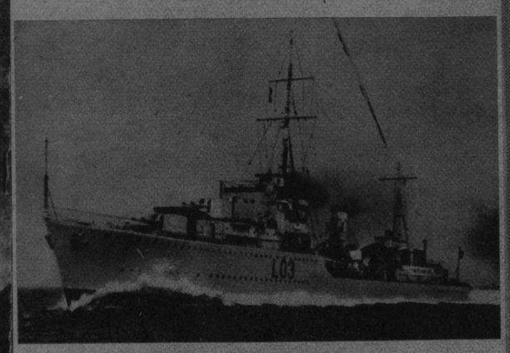

EL DESTROYER británico «Gurkha», que con otro de su clase ha sido hundido por los alemanes en el Mar del Norte, según declaración de ayer, hecha por el Primer Lord del Almirantazgo. El «Gurkha» pertenece a la clase «Cossak», llamada de superdestroyers, con un desplazamiento cercado a las 2,000 toneladas. Fué lanzado al agua en 1937.—(Fot. London News)

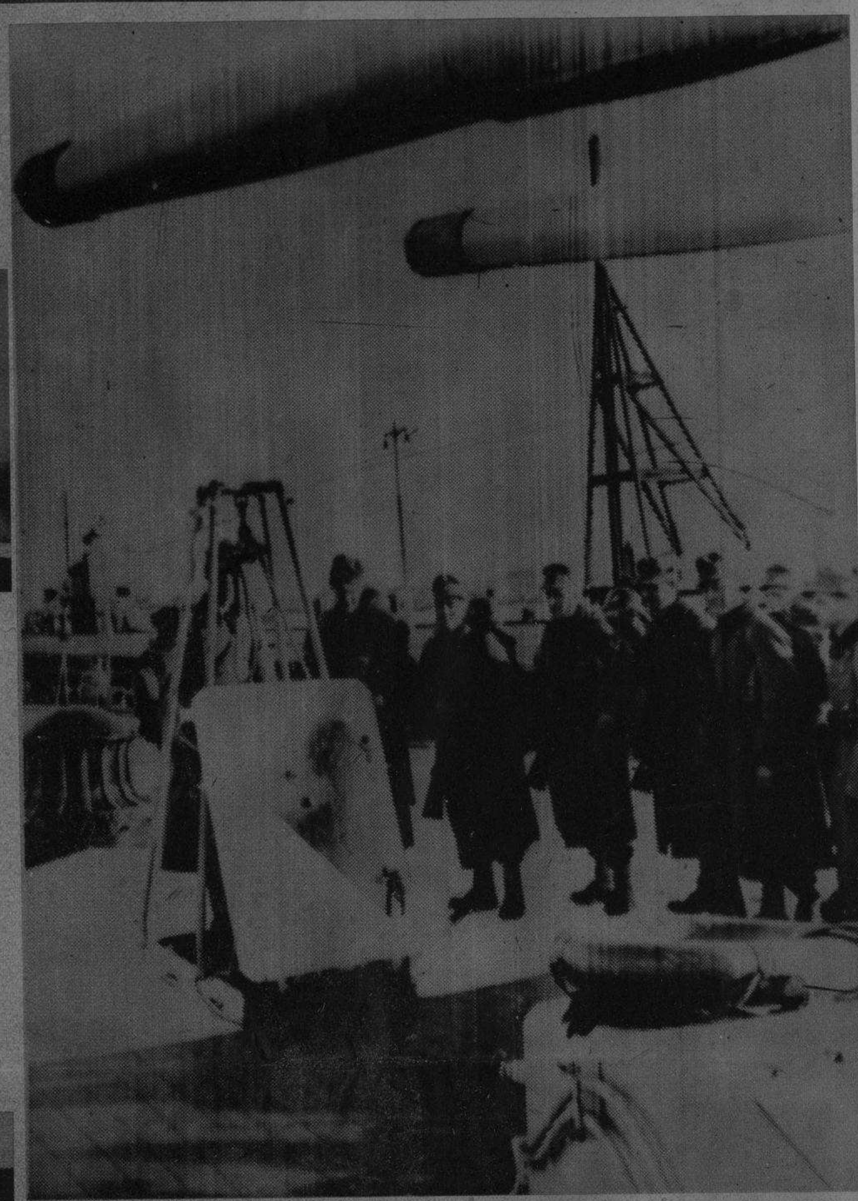

A BORDO de un buque de guerra alemán, en «un puerto de Alemania», otro contingente de fuerzas de las que fueron desembarcadas en el suelo de Noruega.—(Radiofoto International News, transmitida el día 9 a New York desde Berlín, y recibida ayer, 11, en La Habana.)

TRANSMITIDA de Berlín a New York he aquí otra radiofoto donde aparecen tropas alemanas dirigiéndose a abordar el buque-transporte que las llevó a Noruega. — (Radiofoto International News.)

ARTILLERIA de largo alcance alemana, preparada para transportar. Tipos de esetos modelos son, al parecer, los que han instalado para la preparación de la ofensiva en el frente occidental.—(Fot. Wide)

LA PRIMERA radiofoto llegada a Cuba, tomada al cruzar «un puente, ya dentro de territorio danés», las tropas germanas que penetraron en Dinamarca y Noruega. La censura alemana no ofrece otros detalles de la operación. — (Radiofoto International News.)

UNA PANORAMICA de la pequeña Ciudad del Hierro, Narvik (Noruega), a unas 200 millas solamente del Círculo Polar Artico, que al parecer se hallan fortificando fuertemente los alemanes.—(Fot. E. M. Neumann, de la Wide World)

M.E.C.D. 2016

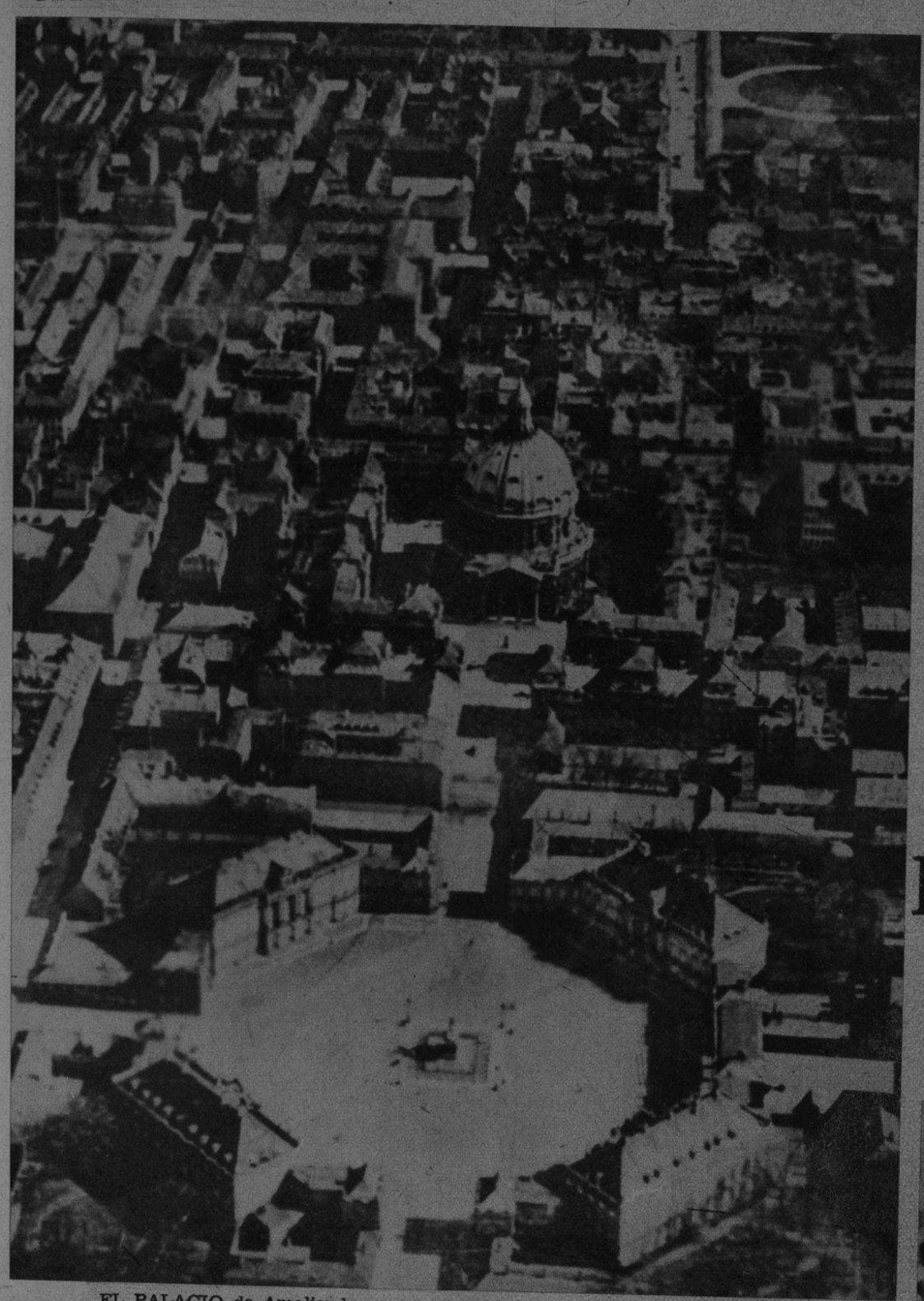

EL PALACIO de Amaliemborg, en primer término. Detrás: la vieja iglesia de Namorkirken, una de las más importantes de la capital de Dinamarca. (Foto Wide)

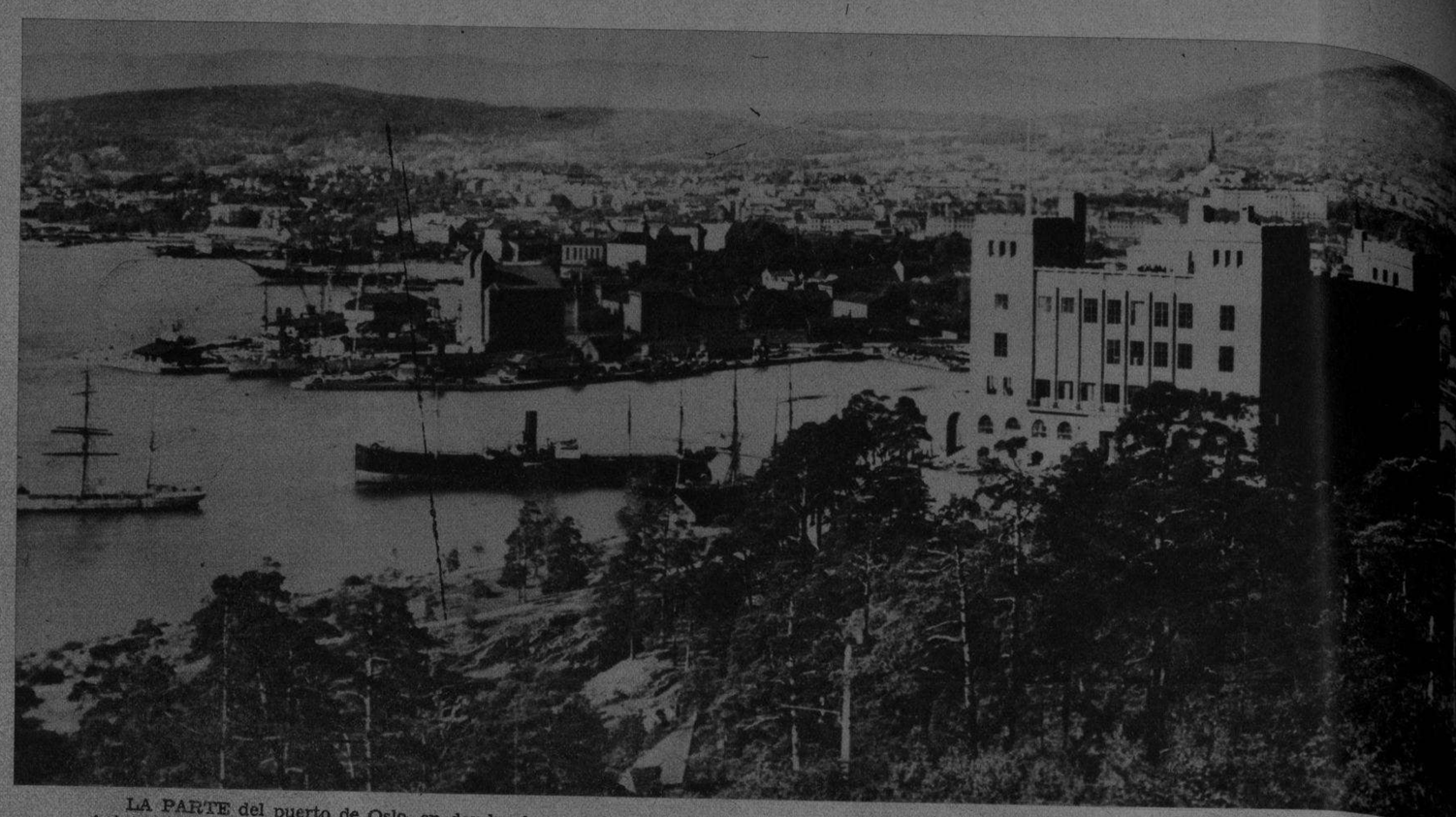

LA PARTE del puerto de Oslo, en donde al parecer se desarrolló la lucha entre alemanes y noruegos, que terminó con la ocupación de la ciudad. Aviones ingleses, posteriormente, se dice que han atacado a los alemanes en este otros lugares de Noruega. (Foto International News)

DE LA GUERRA EN ESCANDINAVIA

Después de la ocupación por fuerzas del ejército alemán de los puntos más estratégicos de Noruega y Dinamarca, las informaciones de nuestros servicios cablegráficos dan cuenta de grandes ataques de la aviación inglesa sobre Cristiansand, Tronhein, Oslo y otros lugares, al tiempo que en las aguas noruegas se baten las naves de guerra anglo-germanas. Los puntos más importantes que han servido de escenario a esos combates, están en estas fotos—excepto en Dinamarca que, desde un principio, aceptó el hecho consumado de la penetración militar.

CRISTIANSAND (Noruega), población y puerto del Sur del país, que después de haber caído en poder de los alemanes, ha sido atacado por las fuerzas aéreas británicas. (Foto E. M. Neuman, de W. World)

EL REY Cristian X de Dinamarca, inspeccionando sus tropas en Elsinore (Castillo de Kranborg), lugar inmortalizado por el «Hamlet» de Shakespeare. Al producirse la invasión alemana, el gobierno danés ha aceptado los hechos a fin de evitar la destrucción del país. (International N. P.)

PARTE de la pequeña flota de guerra noruega aparece aquí en unas maniobras. Se trata de un grupo de pequeños destroyers, algunos de los cuales han cambiado fuego con los buques alemanes. (Foto Wide)

EL AYUNTAMIENTO y su Bulevar, en Copenhaguen, capital de Dinamarca, ahora en posesión de los alemanes. Ciudad ilustre de Europa, en ella se resume buena parte de la historia escandinava. (Foto International News)

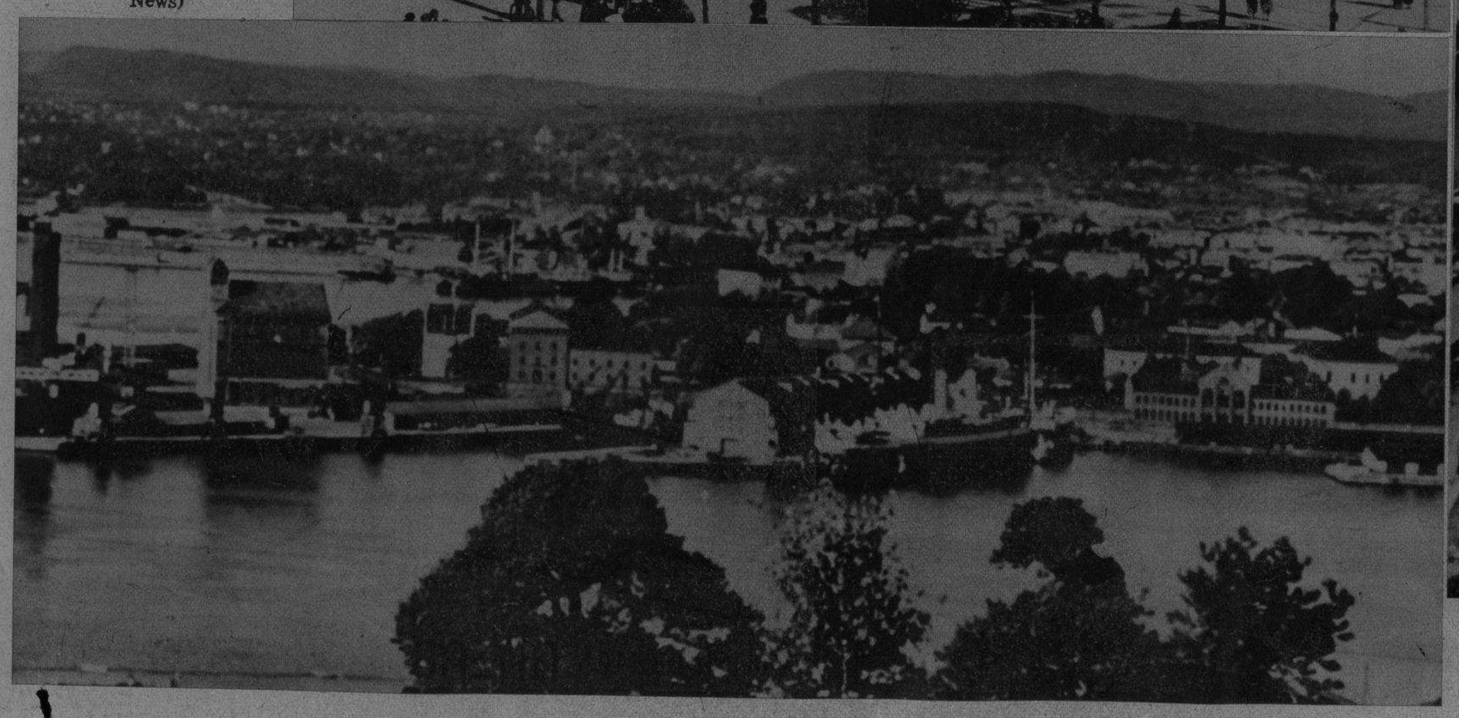

OTRO ASPECTO de Oslo, capital de Noruega, atacada por las fuerzas aéreas de la Gran Bretaña, después de la ocupación alemana. (Foto International News)

COPENHAGUEN—capital de Dinamarca—, en la parte del Canal Frederiblinge Sortedams, suroeste de la ciudad ocupada desde los primeros momentos por los alemanes, quienes posteriormente han manifestado que no intentan inmiscuirse en el gobierno interior del país. (F. Wide)

M.E.C.D. 2016

El modelo cruzado, de cuatro botones, con amplias solapas que lle- hasta el botón más bajo. alcanza aun mayor interés en nuestros es de ciudad. La distinción de su estilo parece justarse, como nin- otro, al carácter de estos trajes.
El señor MANOLO PRIDA nos deja ver la elegancia de este modelo, rpretado esta vez en Ecuatorial gris, con amplios y fundidos cua- en rojo oscuro. La camisa blanca, presenta espaciadas rayas rojas á hermanada a una corbata también roja, con pequeños dibujos en e y gris; el pañuelo es enteramente blanco.

ELEGANCIAS DE HOMBRE

El traje que se usa en la ciudad, después de las horas laborables, ha de tener líneas más puras y un corte más conservador. Los tejidos en que se confeccionan deben ofrecer, también, matices más sobrios y dibujos más discretos.

El modelo que viste el señor RAMON ALONSO, en estilo natural y tres botones, está tratado en ligera Muselina inglesa, gris-verdoso, con finas rayas en verde más claro. De acuerdo con el carácter del «ensemble» y con el momento de su uso, se ha asociado a una camisa blanca, de cuello semi-almidonado; corbata verde oscuro, con óvalos en gris y rojo y pañuelo de hilo blanco

No obstante la sobriedad que exigen nuestros trajes de ciudad, para las horas sin sol, los nuevos modelos ofrecen la confortable holgura que demanda nuestro vestir actual. Sin embargo, su amplitud, en estos casos, es más discreta y armónica.

El «ensemble» vestido por el señor ROBERT LOPEZ, es de Muselina azul-verdoso, de generosas solapas inglesas y dos botones. Según impone la intención de estos modelos, está complementado por una camisa blanca, de cuello ligeramente engomado; corbata azul, con finos círculos verdes y pañuelo blanco.

Por HENRY WOTTON

La prestigiosa firma «OSCAR», ha podido comprobar el crédito de que disfrutan sus sastres en el interior de la Isla. Las visitas que está haciendo en distintas ciudades de Santa Clara, Camagüey y Oriente, el señor J. CEDRUN, tomando órdenes para la actual temporada, constituyen un éxito indiscutible.

Los sastres de «EL SOL» registran en su galería de artistas un nuevo nombre: CARY GRANT. A pesar de la brevedad de su estancia entre nosotros, el notable actor tuvo oportunidad de ordenarse dos trajes en esta firma sastreril, que parece tener especial atracción para los artistas que nos visitan.

muselina inglesa
Petronio
ARBITRO DE LA ELEGANCIA
PIDALO A SU SASTRE
ALMACENES NAZABAL MURALLA 420

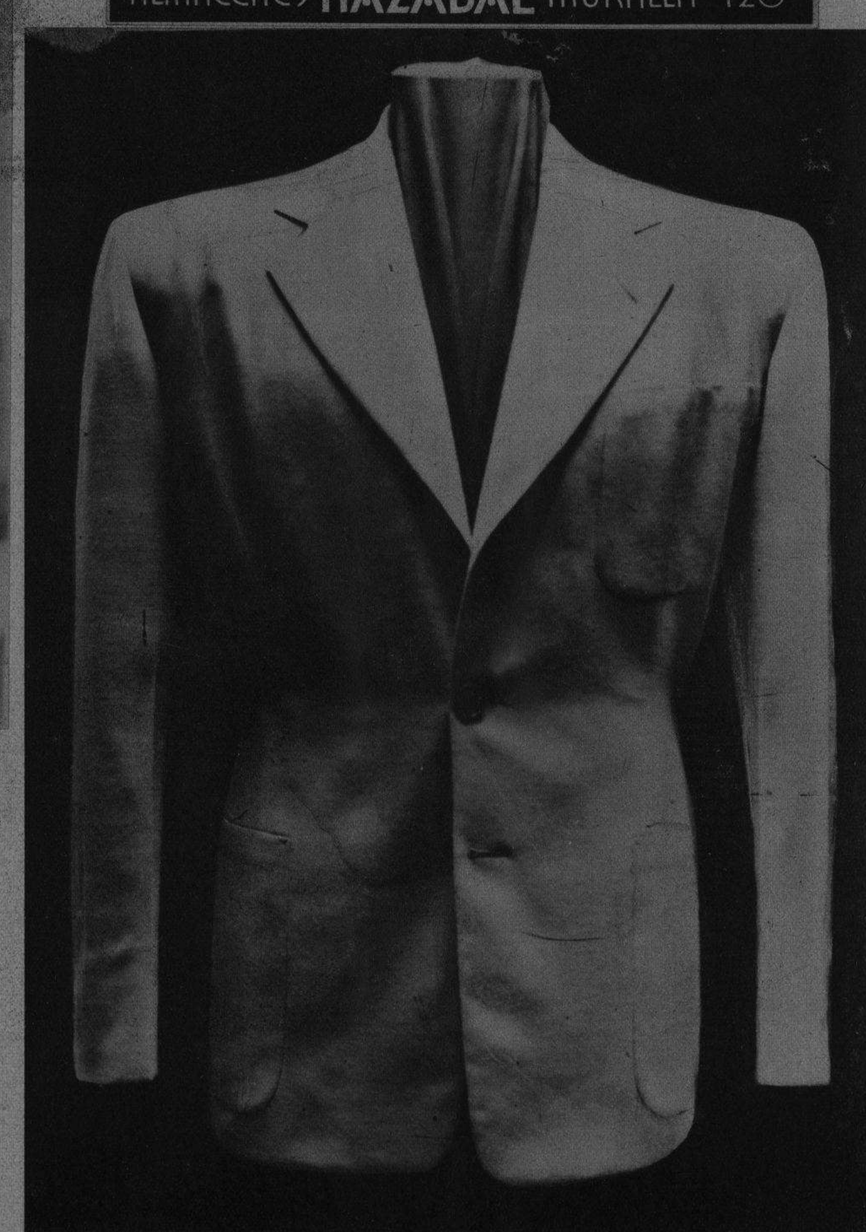

Elegante modelo PARAMOUNT de líneas naturales y de tres botones, confeccionado en la nueva tela «BOMBAY» que este verano ofrece con carácter exclusivo «LA CIUDAD DE LONDRES», de Avenida de Italia 504.

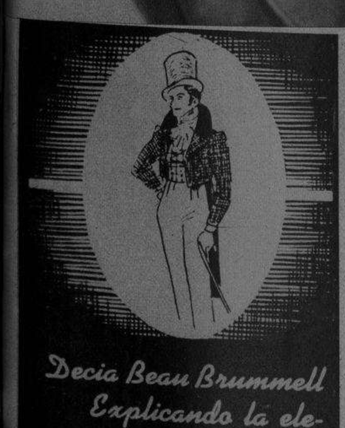

Decia Beau Brummell Explicando la elegancia:

"Un no se qué imposible de explicar.

¿Detalles? Un detalle invisible y presente al mismo tiempo: la etiqueta. Igual para el porte y la ropa."

Permítanos demostrarle que hemos interpretado fielmente el sentido de esta definición.

Brummel
Modas Masculinas
San Rafael 106, entre Industria y Consulado. Habana.

M.E.C.D. 2016

EL VICEALMIRANTE Sir Geofrey Blake, que ha sido llamado al servicio activo y se le reputa como posible candidato a Primer Lord del Mar. Por el momento desempeña las funciones de ayudante del Estado Mayor Naval. El Vice-Almirante Blake habíase retirado en 1938, al cumplir su edad reglamentaria.—(Fot. Wide)

ENTREGA DE PREMIOS literario arquitectónicos sobre Martí en la Academia de Artes y Letras.—Los señores M. Isidro Méndez y Félix Lizazo, segundo y tercer premios literarios, respectivamente, son felicitados por el doctor Ramos, al recibir los cheques correspondientes a sus premios.—(DM)

RETRATO al óleo de la distinguida dama doña María Luisa Vivanco de Gómez Mena que se exhibe en un salón del Hotel Nacional, obra de maestría suprema de los pinceles de Angel Espinosa.—(Fot. DM.)

EL SECRETARIO del Exterior de los Estados Unidos, Cordell Hull, que abandonó sus vacaciones inmediatamente después de conocerse las noticias de la invasión de Dinamarca y Noruega. Aquí está ofreciendo unas declaraciones oficiales sobre ese asunto—ya publicadas en las columnas del DIARIO. —(Fot. International News.)

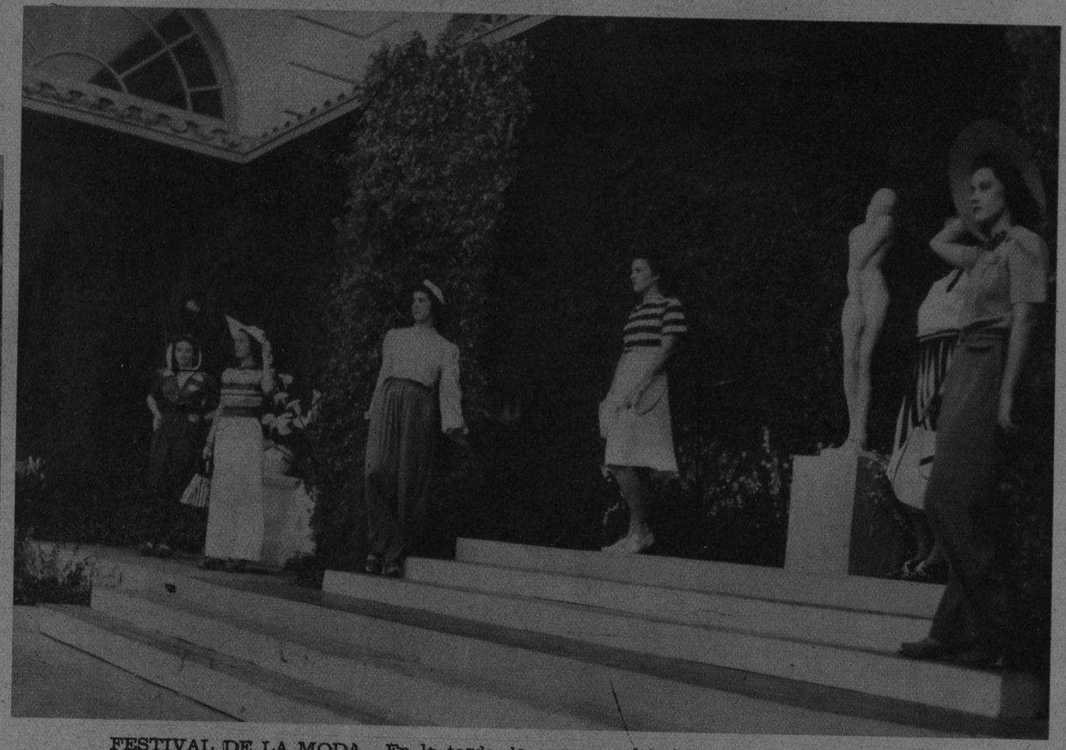

FESTIVAL DE LA MODA.—En la tarde de ayer se celebró en el Hotel Nacional un Festival de la Moda de carácter benéfico, organizado por las damas que componen la directiva de la Conferencia de San Vicente de Paul. Una enorme cantidad de público se congregó (en una foto) desfilando atractivos modelos (en la otra foto.)—(Fot. DM.)

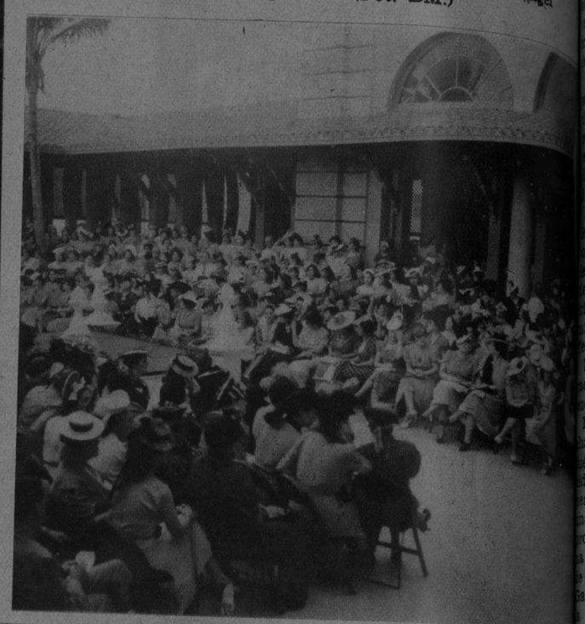

EN EL FRENTE FRANCES.—Soldados del Norte de Africa, pertenecientes a las unidades coloniales de Francia, observando una bandera alemana capturada recientemente en el frente.—(Fot. Wide)

AYER SE rindió un sentido homenaje a la memoria de Mrs. Ryder, presidenta que fué del Bando de Piedad. Entre las personas que concurrieron aparecen en estas dos fotos su actual presidente el doctor Sigarroa con un numeroso grupo, y el doctor Fernández, que hizo uso de la palabra destacando la figura de la desaparecida.—(Fots. DM)

LA SEMANA SANTA EN MADRID.—Tocadas con sus mantillas, he aquí un grupo de damas madrileñas dirigiéndose a recorrer las iglesias. Madrid retorna gradualmente a su vida normal y a sus costumbres.—(Fot. Wide)

LOS SOLDADOS franceses leyendo una nota del alcalde de una población cercana al frente.—El letrero dice: «Soldado francés, querido camarada: Te ruego que respetes los utensilios de mis administrados, cuyos jefes están, como tú, al servicio de la Patria. Piensa en la suerte de los pobres evacuados. Me permito recordarte el pensamiento de un gran lorenés. Poincaré: «Haced amar a Francia».—El alcalde, Schillé.»—(Fot. Wide)

TRES JOVENES señoras: Ruth Barcan, «Jo» Mancelli (capitana) y Ethel Itskowitz (de izquierda a derecha) han sido seleccionadas para representar a la Universidad de New York en las competencias intercolegiales de mujeres en Hampstead (L. I.), que se celebrarán el próximo 20 del mes actual. —(Fot. International News)

EL PRIMER Ministro Benito Mussolini (derecha, arriba) recibió un homenaje de los estudiantes en la ciudad de Roma, hace poco. La ceremonia se celebró con ocasión del vigésimo primer aniversario de la fundación del fascismo.—(Fot. Wide)

M.E.C.D. 2016