1ª SECCION

Servicio de "The Associated Press"
Cables de todo el mundo.

NOTICIERO DEL LUNES

Periódico de información local y extranjera.
Colaboraciones especiales.
Servicio de la agencia "Havas".

1ª SECCION

AÑO VII.—NUMERO 9 — ACOGIDO A LA FRANQUICIA POSTAL — LA HABANA, LUNES, 26 DE FEBRERO DE 1940 — TIEMPO PARA HOY: VARIABLE — PRECIO: 5 CENTAVOS

PENDIENTE EL MUNDO DE LA CONFERENCIA QUE SE CELEBRA HOY EN ROMA ENTRE WELLES, MUSSOLINI Y CIANO

(COLUMNA SEIS)

RUSIA LLEVA PERDIDOS CIEN MIL SOLDADOS DESDE QUE COMENZO LA OFENSIVA DE KARELIA

LAS TROPAS FINLANDESAS HAN CAPTURADO EN SUS ULTIMOS ENCUENTROS 17 TANQUES SOVIETICOS Y ENORMES CANTIDADES DE MATERIALES DE GUERRA

Admiran los corresponsales extranjeros la pericia que demuestran los oficiales de Finlandia para mantener el servicio de trenes bajo el bombardeo de los aviadores

ESTIMANSE EN CUATRO MIL LOS MUERTOS QUE TIENEN DIARIAMENTE LOS RUSOS EN KARELIA Y EN EL LADOGA

HELSINKI, febrero 25. (AP).—Al mes de haber comenzado la ofensiva soviética, las tropas rojas han acercado la bandera del martillo y de la hoz a unas cuantas millas de Viipuri, que es la ciudad más populosa de Finlandia, después de Helsinki, y destrozaron la línea Mannerheim en su parte occidental.

El costo de la ofensiva rusa ha sido muy grande. Un experto militar extranjero estima que los rusos han tenido un promedio de 4,000 muertos diarios en el estrecho istmo de Karelia, entre el golfo de Finlandia y el lago Ladoga. Las pérdidas finlandesas no se han anunciado.

Según los cálculos de este experto, Rusia ha perdido, por tanto, unos cien mil hombres solamente en el istmo de Karelia desde que comenzó la ofensiva el primero de febrero.

El comunicado de hoy dice que los ataques de los rusos continúan, pero que fueron rechazados, agregando que los finlandeses capturaron 17 tanques soviéticos así como grandes cantidades de otro material de guerra

Circulan noticias no confirmadas dando cuenta de que la isla de Koivisto, donde se encuentran importantes fortalezas finlandesas, en la parte occidental de la línea Mannerheim, ha caído en poder de los rusos, pero en los partes oficiales se dice que las troas de Finlandia siguen todavía en esa isla.

Declara el comunicado finlandés que son grandes las bajas causadas al enemigo.

En el lago Ladoga los finlandeses realizaron una acción defensiva satisfactoria rechazando un ataque de los rusos.

Más al norte, en las regiones de Suomussalmi y Petsamo, los finlandeses también se anotaron otros éxitos, diciendo que un destacamento de 180 soldados enemigos ha sido rodeado en el último sector.

Representa enormes peligros para los corresponsales extranjeros desempeñar sus funciones en el frente finlandés

HELSINKI, febrero 25. (Por Ives Duguerny, corresponsal de la agencia Havas).—No es la lucha en el frente lo que causa la postración nerviosa de los corresponsales, o les obliga a ingresar en los hospitales, con síntomas de agotamiento: es la terrible fatiga de los viajes al campo de batalla y regreso. La jornada es una indescriptible sucesión de alarmas. El corresponsal de «Havas» que trasmite, retornó hoy de una de esas jornadas, al frente del lago Ladoga y francamente admite que permanecer a corta distancia de la zona en que rusos y finlandeses se baten furiosamente, es mucho más descansado que el recorrido en tren desde Helsinki a cualquier sector del frente de combate.

Seis de nosotros partimos a las 10 de una noche de la semana pasada en el mismo tren, hacia la misma estación. Una hora después se dió la primera alarma de ataque aéreo soviético, y nos vimos de repente corriendo por la nieve, en busca de refugio. No nos ocurrió nada. Pero cuando el tren llegó a la próxima población, ésta se encontraba bajo un intenso bombardeo de la aviación soviética. Las cosas que pasaron desde ese momento, no pueden ser dichas. Son secreto militar. Al fin tres de los corresponsales llegamos a Sortavala, a 185 millas de la capital treinta y dos horas después de haber partido de ésta. Otros dos arribaron al punto de destino a las cuarenta y cinco horas, comprendiendo en estas ocho horas de marcha a campo traviesa, y de barreras aquí y allá, hacia el refugio propicio de los bosques, para eludir las bombas enemigas. El último miembro del grupo de seis, tardó 55 horas en verse en Sortavala.

Hay que admirar siempre que los oficiales finlandeses puedan mantener, en condiciones tan hostiles, el funcionamiento de los trenes. El servicio de ómnibus por carretera es mantenido igualmente, y muchos viajeros lo prefieren, por ser relativamente fácil a esos vehículos huir hacia los bosques, desviándose del camino, y aun entrando en los bosques, cada vez que las escuadrillas rusas inician un bombardeo.

Hace declaraciones en Oslo el Ministro de Estado noruego

COPENHAGUE, febrero 25. (Havas).—El Dr. Koht, Ministro de Estado de Noruega, que se encuentra en esta capital asistiendo a la Conferencia Escandinava, concedió hoy una entrevista al representante de la Agencia Reuter, al que declaró que «lamenta que la tradición de amistad anglo-noruega haya sido perturbada por el incidente del «Altmark».

Preguntado después sobre su punto de vista sobre las alusiones que al «abordaje del fjord de Gjessing» hizo el Primer Ministro Chamberlain en su discurso de Birmingham, el canciller de Oslo manifestó que «leyó con gran interés el discurso del Primer Ministro británico, pero que prefiere, por el momento, no hacer comentarios». Agregó que espera que el Gabinete de Londres estudiará con atención las diversas manifestaciones que hah echo sobre el incidente de modo que se comprenda que Noruega hizo cuanto pudo por proceder correctamente.

Abandonan Turquía y Rusia la línea de sus fronteras

No obstante, el Ejército otomano se mantiene listo hasta llegar la primavera

ESTAMBUL, Turquía, febrero 25 (Havas).—De manera autorizada se sabe que Turquía y Rusia han retirado las tropas que tenían concentradas en las cercanías de la frontera del Cáucaso, para evitar rozamientos peligrosos. Todo indica que los dos Estados Mayores decidieron efectuar el doble repliegue, como consecuencia del incidente de hace dos días, cuando varios destacamentos de fuerzas soviéticas entraron en territorio otomano, «por equivocación». Se dice que los rusos, al darse cuenta de su error, entregaron las armas, que posteriormente les fueron devueltas por los turcos.

En los círculos militares de Estambul se informa que Turquía mantiene doscientos mil hombres en la zona del Cáucaso, pero que por ahora no se tiene el menor propósito de aumentar esos contingentes. Aunque todo confirma que el mando otomano se apercibe a mantener su ejército en pie de guerra para la primavera entrante, con objeto de estar en condiciones para afrontar cualquier contingencia, en los círculos oficiales se niega enfáticamente que se haya adoptado ninguna medida que sea una invitación al conflicto.

TIROTEARON LOS COMUNISTAS UN ACTO PATRIOTICO

Se honraba la bandera de México en un mitin, en la nación vecina. 7 muertos

CIUDAD MEXICO, febrero 25. (A. P).—Siete individuos que asistían a un mitin público en honor de la bandera mexicana resultaron muertos y varios otros heridos hoy, cuando un grupo de comunistas armados hizo fuego contra la muchedumbre.

Los despachos de Celaya, estado de Guanajuato, informan que las muertes ocurrieron en la pequeña población de Santa Cruz de Galeana.

Agregan que los comunistas, pertenecientes a la reserva rural, abrieron fuego contra los miembros de una organización cívica nacional conocida por los «sinarquistas».

Han sido despachadas tropas federales en persecución de los atacantes.

Teme un atentado el Premier sueco por su pacifismo

ESTOKOLMO, febrero 25. (AP).—El «Aftonbladet», de esta capital, asegura que la residencia suburbana del primer ministro Per Albin Mansson se encuentra, desde hace veinticuatro horas, bajo la protección de la policía, en vista de las cartas anónimas amenazadoras que ha recibido el jefe del gobierno.

Créese que las amenazas procedan de los elementos que propugnan por la ayuda militar a Finlandia.

Noruega someterá el asunto del «Altmark» a un arbitraje

OSLO, febrero 25. (AP).—El Gobierno noruego ha notificado hoy a la Gran Bretaña que si no se llega por los dos países a un satisfactorio arreglo del incidente del «Altmark», propondrá un arbitraje.

En una nota dirigida al Gobierno inglés Noruega hace historia del incidente y expresa la esperanza de que la Gran Bretaña «en vista de este informe, quedará convencida de que el Gobierno noruego se ha limitado a cumplir con el derecho internacional».

Posiblemente discuta la Ley Electoral el Senado, hoy, en sesión ordinaria

De abordar hoy, lunes, el Senado de la República la legislación electoral, elaborada por la comisión del Congreso que ha venido tratando de este asunto, lo hará en la sesión ordinaria.

Dicha comisión, integrada por senadores y representantes, terminó ayer el proyecto en cuestión, que propone, según anunciamos, los comicios nacionales para el día 18 de mayo.

El presidente de la comisión citada, senador Manuel Capestany, lo presentará hoy mismo a la Mesa de la Alta Cámara.

La convocatoria a sesión extraordinaria para hoy, por la tarde, no se hubo de formular en definitiva

TEMAS DE GRAN IMPORTANCIA TRATARA LA JUNTA SUPERIOR DE SANIDAD EN STGO. DE CUBA

Se escogerán los asuntos que actualmente confronta dicha capital y cuya solución esperan con ansiedad los vecinos. Acueductos, alcantarillado, enfermedades contagiosas, etc.

De gran trascendencia para la región oriental será la sesión extraordinaria que en la ciudad de Santiago de Cuba ha de celebrar la Junta Nacional de Sanidad y Beneficencia durante las reuniones del Primer Congreso de Medicina Regional que tendrá lugar a principios del entrante mes de marzo.

Como publicamos oportunamente, aquel organismo consultivo aceptó la gentil invitación hecha por el Secretario del ramo, doctor Juan de Moya, para concurrir a dicho Congreso y al efecto ha designado a varios de sus miembros para que redacten unas ponencias que han de ser leídas y discutidas en la capital de Oriente.

Aunque todavía no han sido presentadas las ponencias sabemos que entre las mismas figurarán algunas de gran trascendencia para la higiene de aquella provincia, temas de palpitante actualidad muchos de ellos.

Entre dichos temas se tratarán con especial interés, la salubridad general de la región, los acueductos, alcantarillado, sistema sanitario de eliminación, industrias, servicio social (la vida del obrero en las industrias), enfermedades trasmisibles y las enfermedades sociales.

Más interesante no puede resultar el temario seleccionado. No solamente Santiago de Cuba, sino casi todas las ciudades de Oriente atraviesan difícil situación con respecto a sus acueductos, su alcantarillado y en general, su estado de salubridad. Las noticias que a diario llegan a poder del propio Secretario no son nada halagoras y de ahí que el propio Presidente de la República y el Consejo de Secretarios hayan concedido un crédito extraordinario de $28.000.00 con destino a importantes obras de saneamiento en las ciudades de Bayamo y Santiago de Cuba, crédito que será empleado totalmente por la Secretaría de Sanidad con el concurso decidido de la Delegación de Malaria de Cuba de la Fundación Rockefeller, que preside el doctor Henry P. Carr.

Como ha hemos anticipado, han salido para Oriente varios inspectores especiales de la citada Fundación, y han sido embarcadas grandes cantidades de materiales de desinfección y saneamiento.

Los asuntos que tratará la Junta Nacional de Sanidad en la sesión extraordinaria a que nos referimos serán atendidos por las autoridades superiores.

Mensaje el Congreso

Cumpliendo intrucciones del Secretario de la Presidencia, trasmitiendo los deseos del Jefe del Estado, las distintas dependencias sanitarias confeccionan los trabajos relativos a los meses de noviembre del pasado año hasta fines de marzo próximo, para ser incluídos en el Mensaje que el Primer Magistrado de la Nación ha de enviar al Congreso de la República el primer lunes de abril, al iniciarse la nueva Legislatura.

CONFIESAN DOS AVIADORES RUSOS QUE BOMBARDEARON A LA CIUDAD DE PAJALA

COPENHAGUE, febrero 25. (AP). La prensa danesa publica hoy noticias del norte de Finlandia según las cuales dos pilotos rusos que son primeros de guerra, admitieron haber participado en el bombardeo de la aldea de Pajala, Suecia, el miércoles último.

Los despachos dicen que los pilotos han declarado que trece aeroplanos salieron de la base aérea del Ártico, en Burmansk, el miércoles pasado con órdenes de bombardear la ciudad finlandesa de Rovaniemi.

Seis de los aeroplanos se vieron obligados a retornar a la base por irregularidades en el motor, mientras los siete restantes volaron por encima del país, dejando caer bombas sin saber dónde estaban a la razón.

DISMINUYE LA MORAL DE LAS FUERZAS ROJAS ASI COMO SU LEALTAD A LOS COMISARIOS

Han advertido los soldados la ineptitud de sus dirigentes. Rechazan los fineses con terrible fuego un ataque nocturno. a Ejorkes. Ante el fracaso, envían los rojos tropas escogidas

ESTOKOLMO, febrero 26, lunes. (Havas).—La prensa sueca matutina de hoy informa que el mando soviético se vió obligado a trasladar en el frente de la Karelia a quince mil soldados escogidos, de Letonia y Estonia, que fueron relevados por tropas de segundo orden.

El corresponsal del «Aftonbladet» telegrafió anoche (domingo) que las tropas rusas, aprovechando la noche pretendieron tomar por asalto las fortificaciones de Zjorkoe, siendo deshecho el ataque por el fuego infernal de las baterías finlandesas. Agrega el corresponsal aludido que la moral de las fuerzas rojas ha disminuído mucho, desde el punto de vista de la lealtad al comunsimo. Los terribles combates que han tenido que librar las tropas han servido para que éstas siendan la superioridad propia sobre los comisarios que pretenden dirigirlas, cuya autoridad ha perdido mucho. Por otra parte, la prensa militar de Moscú se esfuerza en conseguir que la opinión pública tenga paciencia, afirmando una y otra vez que la línea Mannerheim es tan poderosa como las Maginot y Siegfried

El explorador Stefansson habla de la resistencia finlandesa

FINLANDIA, febrero 25. (AP).—Vilhjalmur Stefansson, explorador ártico, predijo hoy que la tenaz resistencia de los finlandeses contra la invasión rusa no podrá continuar en la primavera, a causa de que tanto los finlandeses como los pueblos del norte viven bajo «una economía de invierno».

Dijo el explorador que se encuentra en esta ciudad con el propósito de dar conferencias, que «la guerra probablemente continuará sólo mientras dure el invierno».

«El invierno es la época de la mayor actividad en el norte», dijo. «Al pueblo le agrada el frío. Es la época del año en que son más vigorosos los habitantes septentrionales. Donde el invierno es más largo que el verano la economía es lo que se llama economía de invierno».

Debatirá el Consejo de Secretarios la cuestión del acueducto

El «dispositivo de salvamento» unos momentos antes de su inmersión experimental en la bahía habanera. En la parte superior izquierda, el Sr. Pedro González Allende, inventor del mismo.

ANTE NUMEROSO PUBLICO EFECTUARONSE LAS PRUEBAS DEL APARATO PARA EL SALVAMENTO DE SUBMARINOS

Hecha la señal, el dispositivo saltó a la superficie con el inventor dentro

Se había hundido el bote a 25 pies de profundidad frente a la Pila de Neptuno. Medidas de precaución por si fracasaba el invento. No ocurrió ningún incidente

«Hace unos seis años, a raíz de ocurrir un siniestro marítimo, en el cual varios marinos perdieron la vida —nos dijo ayer don Pedro González Allende— pensé que algo debía y podía hacerse para proteger la vida de los bravos hombres que tripulan los submarinos. Y desde entonces he venido trabajando en el proyecto que en la mañana de hoy ha visto usted realizado, aunque la prueba fué un tanto limitada [illegible] que he fabricado un artefacto bastante crudo, debido a mi falta de mayores recursos.

«De tenerlos, y es por ello que trato de interesar a nuestra Marina de Guerra Constitucional en mi invento, creo que podría construír un aparato lo suficientemente perfecto para probar con él que mi idea no es descabellada».

Después nos habló el señor González Allende de otros dos inventos suyos, que por no haber podido proteger con una patente, fueron luego patentados por otras personas que actualmente disfrutan del correspondiente beneficio económico. Uno es un traje de goma que, atado a los tobillos y muñecas, se infla de aire por medio de una pequeña bomba y que permite que un náufrago pueda sostenerse a flote durante un gran número de horas hasta que el hambre o la fatiga lo rindan si antes no es salvado.

El otro... pero esto no hace al caso. Lo cierto es que ayer el señor González Allende, a quien auxilia en su empeño el químico azucarero don Jesús Loyzaga Bañales y estimula don Tomás Larracoachea, Jefe de Talleres del Astillero Mercante, hizo una prueba junto a la pila de Neptuno ante un numeroso público y la prueba no le salió del todo mal...

Cuando los hermanos Wright volaron sólo unos minutos por primera vez, resolvieron el problema de la navegación aérea. ¿Quién nos dice que la idea del señor González Allende, pulida, mejorada, alterada o suplida no puede llegar a resolver el problema del salvamento de la tripulación de un submarino hundido?

Es cierto que hay algunos principios de física que no han sido tenidos en consideración por el inventor —que no sabe Física— pero no es menos cierto que el conocimiento de estos principios que son elementales, son necesariamente del conocimiento de los ingenieros que diseñan buques. Es de suponer que éstos, por alguna razón no los han utilizado.

Pero no queremos desanimar al inventor con esta apreciación. De la misma manera que algunas veces un médico, aferrándose a un diagnóstico, causa la muerte del paciente, así también los técnicos algunas veces se equivocan, o dejan de aplicar principios que consideran inadecuados para determinadas proyecciones.

Hay un detalle en el invento del señor González Allende, que es original. Quizás si éste no se le ocurrió nunca a los diseñadores de submarinos, aunque no es de creerse. Pero no hay que olvidar que a Monturiol, el inventor de la nave submarina un verdadero sabio, no pudo habérsele pasado por alto el problema del salvamento de la tripulación. Como a los que tras él han perfeccionado esa clase de navegación. Y, sin embargo, hasta ahora, nadie ha resuelto el problema de una manera definitiva.

Veamos ahora la información que hace nuestro repórter del puerto, de la prueba realizada ayer:

A las diez de la mañana de ayer efectuó el señor Pedro González Allende las pruebas de un dispositivo con el cual pretende demostrar que, adaptado a los submarinos, pueden salvarse los tripulantes de éstos cuando sufran un accidente que les impida emerger.

Tanto el Capitán del Puerto, señor Eduardo Hernández, como el Capitán de la Policía Marítima, señor Oscar Hernández Murias, tomaron las medidas pertinentes para salvar la vida del señor González Allende en caso de que fracasara en sus pruebas. Pero, afortunadamente, todo se realizó perfectamente.

El Teniente de la Policía Marítima, señor Juan Romeu, con el Cano Rodón y el vigilante José Pérez Díaz, a bordo de la lancha «Cabo Marín» se personaron frente al pequeño espigón denominado «Neptuno», situado en la Avenida del Puerto y cerca de la calle Presidente Zayas.

También concurrieron, ostentando distintas representaciones oficiales, el Capitán Zaragozi, Ayudante del Jefe de la Policía Nacional, Coronel Bernardo García; el Capitán Auditor de la Marina de Guerra, señor Trujillo, y un grupo de oficiales de la misma; el señor Gabriel Palmer, del astillero de su nombre, así como otras personas.

Una grúa de la Casa Palmer fué situada en el lugar donde se verificarían las pruebas, con objeto de izar el bote y el «Dispositivo de salvamento» en el caso de fracasar la prueba, y, en definitiva, para izar el bote, que siempre queda sumergido.

Las pruebas consistieron en que el señor González Allende se colocó en el «dispositivo de salvamento», que tiene en su parte superior o cubierta una portilla con cierre hermético, capaz para permitir el paso de una persona, y una vez que el señor González cerró la tapa de dicha portilla, fué sumergido el bote hasta unos 25 pies de profundidad, operación que duró unos 4 minutos, al cabo de los cuales el señor González hizo accionar el «dispositivo de salvamento», que emergió perfectamente como si fuera una boya o tanque lleno de aire comprimido. Inmediatamente el señor González abrió la portilla y recibió el aplauso del público.

El bote, que representa la nave accidentada, fué izado por la grúa.

El señor Pedro González Allende se abstuvo de dar pormenores sobre su invento, pues no se le oculta que ha de ser perfeccionado si en definitiva se le declara cosa útil, puesto que, en primer término, el problema de los submarinos estriba en la capacidad que cada objeto ocupe a bordo, y, además, en que tanto la Marina de Guerra norteamericana como la inglesa poseen ya muy perfeccionados, la primera, una campana, y la segunda, un llamado pulmón, destinados ambos dispositivos a salvar la vida de los tripulantes de los sumergibles accidentados.

Interesante información de nuestra agencia en Nueva York sobre la extensión por tres años de los Tratados de Reciprocidad, aprobada en el Senado estadounidense. (Léala en la última página).

NO HARAN ESCALA EN BERMUDAS LOS AVIONES DE E. U.

La suspenden los clippers ante la ocupación de las valijas por los ingleses

NUEVA YORK, febrero 25. (AP).—Los aeroplanos clipper de la Pan American Airways omitirán, después del 15 de marzo, la escala de Bermudas, donde la consura inglesa y la confiscación de la correspondencia americana ha levantado grandes protestas en este país.

La Pan American anunció que sus hidroplanos no seguirán tocando en Bermudas, tres días después de haberse divulgado las declaraciones de testigos presenciales de la ocupación de la correspondencia americana a bordo de un clipper el 18 de enero por los censores ingleses, a punta de bayoneta.

Sin mencionar la controversia que se ha suscitado en este país alrededor de la censura, la Compañía se limita a anunciar que sus clippers harán vuelos directos a Horta, Azores, en vista de que el mejoramiento del tiempo los hace posibles.

Los dos viajes semanales que hace la compañía a Bermudas, no se alterarán por este cambio.

ES MUY PROBABLE QUE MAÑANA SE REUNA EL GABINETE PARA TRATAR ESE Y OTROS ASUNTOS

Entre estos últimos se halla el de la distribución de la moneda americana. Sesión en la Cámara para discutir la Ley Garriga que declara Ciudadano Eminente al Dr. Laredo Bru

CONVOCADA PARA ESTA TARDE LA CONSTITUYENTE PARA OIR LA LECTURA DEL DICTAMEN DE LOS 14

Los reporters palatinos han sido informados de la posibilidad de que mañana martes el señor Presidente de la República convoque a sesión del Consejo a los señores Secretarios del Despacho.

De ocurrir ello de ese modo, será tema principal de la reunión el informe que respecto a la subasta del acueducto de la Habana han redactado los señores Secretarios de Hacienda, doctor Ochotorena; de Comercio, doctor Bonachea, y de Agricultura, ingeniero López Castro.

Como se ha dicho ya, en el aludido informe se resuelve que el Gobierno intervenga como postor en la subasta del acueducto al objeto de evitar que tan valioso inmueble, que es al propio tiempo fuente de apreciables recaudaciones, pase a la posesión y usufructo de entidades privadas.

Al anuncio de que el Consejo se dispone a tratar del problema del canal de Albear para encauzar la disposición del Gobierno a concurrir a la subasta en uso de su legítimo derecho a ejercer el retracto o tanteo como instrumento del Estado, una comisión integrada por el alcalde municipal y algunos concejales visitará de un momento a otro al señor Presidente para exponerle el interés del Ayuntamiento a continuar conservando el acueducto.

Además del informe de los Secretarios, tratará el Consejo otras cuestiones importantes, entre las cuales figura una solución del problema de la divisa norteamericana, cuya forma distributiva va a ser modificada por la Secretaría de Hacienda.

Homenaje al Presidente de la República

También fueron informados los reporters que mañana martes se reunirá la Cámara de Representantes en sesión extraordinaria para aprobar una Resolución Conjunta, suscrita por el presidente de dicho Cuerpo, doctor Marcelino Garriga, en la cual se declara Gobernante Preclaro y Ciudadano Eminente al coronel Federico Laredo Bru, Primer Magistrado de la nación cubana.

Esta distinción tan honrosa propuesta por el señor Garriga, es el mérito concedido por el Congreso al ilustre funcionario que, tras constantes esfuerzos, consiguió conciliar, en aras de la armonía política, los intereses electorales de los partidos políticos propiciando por tal suerte el desenvolvimiento cordial y comprensivo de la Asamblea Constituyente.

Finalmente se dijo a los periodistas palatinos que esta tarde se reunirá el Senado para aprobar el proyecto de ley de la Cámara relacionada con los comicios generales del 18 de mayo próximo y la concesión de un crédito de $300,000.00 con destino a satisfacer los gastos que origine la Asamblea Constituyente en lo que se refiere a los emolumentos de los señores delegados y otras erogaciones.

La Constituyente

Respecto a la Asamblea Constituyente se notificó a los reporters que esta tarde a las cinco celebrará sesión para escuchar la lectura del dictamen emitido por la Comisión Especial de los 14 que fué discutido y aprobado en la sesión de 19 horas celebrada los días 23 y 24 del actual.

La Asamblea conocerá en la reunión de esta tarde otros asuntos importantes relacionados con la confección de la Carta Fundamental de la República.

ESTADO DEL TIEMPO

Pronóstico para hoy, lunes

Mitad Occidental: Vientos del Norte al Nordeste moderados y frescos. Cielos parte nublados y nublados. Poco cambio en las temperaturas. Posibilidad de algunas lluvias.

Observatorio Nacional.

Hundido el mercante inglés «Vjevington Court»

LONDRES, febrero 25. (AP).—El hundimiento del mercante inglés «Jevington Court», de 4.544 toneladas, al chocar con una mina en el Mar del Norte, se supo hoy cuando los tripulantes llegaron a puerto oriental de Inglaterra.

ACTIVA RUSIA, LA VIA FLUVIAL AL SUR DE ALEMANIA

El canal, de diez millas, facilitará la conducción de petróleo desde aquélla

MOSCU, febrero 25. (AP).—Rusia está impulsando el proyecto de construcción de una nueva vía fluvial que pondrá en comunicación al Mar Negro con el Báltico y que será una ruta más directa y más barata para el transporte del petróleo a Alemania.

El periódico «Pravda», del partido Comunista, informa hoy que los trabajos se encuentran en pleno desarrollo y que se cree que estén terminados para mediados del mes de abril.

Un canal de diez millas de longitud está siendo excavado entre los ríos tributarios de los ríos Vístula y Dnieper, al objeto de crear una vía fluvial entre el sur de Rusia y Alemania.

El canal, con ocho exclusas, está situado a unas 50 millas al este de Lublin, en el que fué territorio polaco tomado por Rusia en la división de Polonia. Unirá el río Pripet, que vacía sus aguas en el Dnieper, y el río Bug, que desagua en el Vístula, al nordeste de Varsovia.

La construcción comprende la extracción de 1.500,000 metros cúbicos de tierra.

Pacto comercial entre México y nuestra nación

Será firmado a fines de Marzo, declara el Embajador Sr. Romero

CIUDAD MEXICO, febrero 25. AP. Rubén Romero, Embajador de México en Cuba, auguró hoy que para fines del mes de marzo se firmará un tratado de reciprocidad comercial entre los dos países.

En esa fecha expirará la franquicia arancelaria que se concedió por Cuba al garbanzo mexicano.

Declaró el Embajador que dentro de un ambiente de cordialidad y comprensión, como el acostumbrado en el Gobierno del Presidente Laredo Bru cuando se trata de asuntos internacionales, pero cuyo tacto se hace más sensible para cuanto se relaciona con México, se ha venido estudiando la reciprocidad arancelaria de los dos países, al objeto de llegar a la firma del tratado de comercio.

Aunque en un principio hubo cierta oposición al tratado por parte de algunos órganos de la prensa cubana la oposición ha desaparecido, según afirmó el Embajador, cuando se fué sabiendo que el tratado se basa en una reciprocidad completa.

Agregó el Embajador que lamenta mucho haber tenido que salir de la Habana en los días en que se descubrió en aquella ciudad el busto de Juárez que el Departamento del Distrito Federal de México regaló al pueblo cubano.

ENORME MUCHEDUMBRE ACLAMO AL ENVIADO DE ESTADOS UNIDOS ANTE LAS POTENCIAS EUROPEAS EN GUERRA. NO HIZO DECLARACIONES A LA PRENSA

Reservados los dignatarios italianos que lo recibieron, no compartieron el júbilo público, dando a entender así que no participan del optimismo general acerca de su gestión de paz

SABESE AHORA QUE PERSHING, EN 1918, SE OPUSO A QUE SE CONCEDIERA EL ARMISTICIO A ALEMANIA

ROMA, febrero 25. (AP).— El subsecretario de Estado americano, Mr. Sumner Welles, fué recibido hoy con cortesía por el gobierno italiano cuando el tren llegó esta noche a la estación romana, que estaba adornada con flores.

Una ovación espontánea salió de las manos del público que se había congregado en la estación, al aparecer Welles, pero nada en la cortés salutación de los dignatarios italianos que acudieron a darle la bienvenida indica que participen de la esperanza del público de que su viaje significa el comienzo de un serio esfuerzo en pro de la paz.

El propio Welles, quien desembarcó del trasatlántico italiano «Rex» en Nápoles, en las primeras horas de hoy, se mostró reservado, y manifestó a los representantes de la prensa que no esperasen declaraciones suyas durante su viaje por Europa.

Myron C. Taylor, emisario personal del Presidente Roosevelt cerca del Vaticano, quien desembarcó en Nápoles con Welles y llegó a Roma una hora después en automóvil, tampoco quiso hacer manifestaciones a la prensa.

Asistieron a la estación a recibir a Welles, Filippo Anfuso primer secretario particular del ministro de Estado Conde Galeazzo Ciano; Claudio Cortini, jefe del ceremonial del ministerio y Guido Rocco, jefe del negociado de asuntos norteamericanos, además del personal de la Embajada de los Estados Unidos.

Sumner Welles conferencia hoy con Ciano y Mussolini

ROMA, febrero 25. (Havas). — El Subsecretario de Estado de Washington, Benjamín Sumner Welles, se aloja en el Gran Hotel, donde el conde Ciano, Ministro de Estado, le hizo esta noche la protocolaria visita de cortesía. La entrevista, que fué muy cordial, duró unos veinte minutos.

Se anuncia que el jefe de la Cancillería italiana recibirá a Mr. Welles en el palacio Chigi el lunes, a las diez de la mañana. A las cinco de la tarde del mismo día será la visita de Welles a Mussolini, en el palacio Venecia, y en presencia del conde Ciano.

Pershing se opuso en 1918 a un armisticio con Alemania

WASHINGTON, febrero 25. (AP).—El general John J. Pershing, jefe de las fuerzas expedicionarias americanas, se opuso en 1918 al armisticio con Alemania y deseaba que los aliados continuaran la guerra hasta «completar la victoria» y lograr «la rendición incondicional» de los alemanes.

Esto se ha sabido con motivo de la publicación por el departamento de Estado del segundo volumen de los documentos de Robert Lansing, secretario de Estado durante la guerra mundial.

La actitud de Pershing contra el armisticio fué expuesta en una carta del coronel Edward M. House, al Presidente Wilson en la cual le incluía las recomendaciones que hacía el general americano al Consejo Supremo de Guerra Aliado.

El jefe de las fuerzas americanas sostuvo que los aliados estaban aumentando gradualmente su fuerza mediante la ayuda americana, y que los alemanes se estaban debilitando; que la moral era elevada entre los aliados y baja en el enemigo; que los alemanes podrían usar un armisticio para revivir su ejército y que los aliados podrían perder la oportunidad de asegurar una paz permanente en en mundo.

M.E.C.D. 2016

SE HARA EL EDIFICIO DE CIENCIAS SOCIALES DONDE ESTA EL AULA MAGNA UNIVERSITARIA

MEDICOS DE TODA LA NACION ASISTIRAN AL CONGRESO DE TISIOLOGIA

Tiene en estudio el Secretario de Sanidad el reglamento de dos importantes servicios

Trátase de cómo han de hacer sus inspecciones en lo venidero los Negociados de Ingeniería y de Veterinaria Sanitaria. Se evitarán las molestias a los propietarios

El Secretario de Sanidad y Beneficencia, doctor Juan de Moya, estudia con detenimiento un proyecto de reglamento que se le ha elevado referente a las funciones propias de uno de los negociados más importantes de la Jefatura Local de Sanidad, bien sea la de la Habana como del interior de la Isla.

Se especifica que dicho negociado abarque las dos ramas de ingeniería sanitaria propiamente dicho y de licencias sanitarias para establecimientos. En cuanto a la segunda parte, podemos anticipar que no está conforme el Jefe de la Sanidad cubana aunque no ha exteriorizado públicamente su opinión. Respecto a la primera, corresponde a ingeniería sanitaria, entre otras actuaciones de menor importancia, la inspección y vigilancia de las obras de construcciones civiles e instalaciones sanitarias dentro del término municipal, para que se ejecuten ajustadas a los proyectos y planos previamente aprobados y de acuerdo con el Reglamento de Instalaciones Sanitarias, a fin de expedirles, a su terminación los Certificados de Instalaciones Sanitarias y los de Habitables o Utilizables correspondientes, ya sean éstas en edificios de nuevas plantas, de ampliación, de reformas o de adaptación de locales a las exigencias sanitarias, así como todo lo concerniente a tanques y cisternas para aguas de consumo. Es asimismo misión de este servicio hacer cumplir las disposiciones superiores que rigen la materia y exigir la observancia de las Ordenanzas Sanitarias en la parte que le compete.

Al propio tiempo dicho Negociado atenderá las quejas y denuncias que se formulen por filtraciones y drenages, fosas rebozadas y pozos absorbentes, falta de agua, industrias molestas, etc., y cuantas infracciones ocurran dentro del campo que le corresponde, ordenando en cada caso lo que estime pertinente para subsanar tales deficiencias; practicar inspecciones especiales y emitir informes extraordinarios a solicitud y en cooperación con las otras dependencias de la Secretaría de Sanidad o en cumplimiento de órdenes recibidas de la superioridad.

En cuanto al Servicio de Licencias Sanitarias, debe corresponder al mismo la tramitación completa de las mismas para todos los comercios, establecimientos o industrias que la soliciten o se les requiera para que se provean de dicho documento reglamentario.

Para conceder una Licencia Sanitaria se hace necesario la inspección previa del local para ordenar las obras de adaptación que se requieran en cada caso, según la clase de negocio que se pretenda establecer; comprobar que se han cumplido las disposiciones sanitarias que sean de rigor; tramitar debidamente cada expediente de Licencia de acuerdo con la naturaleza del establecimiento de que se trate.

En esa tramitación se hará necesario la intervención oportuna para sus informes previos respectivos, en los casos pertinentes, de los negociados de Inspección Veterinaria, Inspección Médica, Servicio de Bromatología e Inspección Nacional del Abasto de Leche; y, finalmente, se expedirá la Licencia después que se haya satisfecho la Ley de Emergencia Económica a la vez que se le da cuenta al Municipio a los efectos de la Licencia Municipal correspondiente.

La Inspección Veterinaria

Igualmente estudia el Secretario de Sanidad la reglamentación del Servicio de Inspección Veterinaria, el que debe tener a su cargo la inspección de carnes y sus productos derivados desde el examen del animal productor hasta su expendio al consumidor, cuando se trate de carne fresca; y cuando sea carne enlatada o de cualquier otra manera cuyo expendio se realice en bodegas, almacenes o mercados—excepto las que se expendan en carnicerías, pescaderías y pollerías—estarán bajo la inspección del Servicio de Bromatología; siguiéndose igual conducta con los pescados y grasas comestibles.

Por tanto estarían bajo la vigilancia del referido Servicio de Veterinaria los alimentos y bebidas, en su totalidad, excepto los artículos que sólo se refieren a productos que no son de origen animal; fábricas, industrias y establecimientos peligrosos (insalubres e incómodos); todos los artículos relacionados con industrias de productos animales, mataderos, matanza y corrales, mercados, todos los artículos que se refieren a las casillas de carne y mesillas de pescados; carnicerías y venta de carnes y pescados; transporte de basuras y abonos, aplicables a fábricas de abonos animales; ferrocarriles, tranvías y ómnibus, en lo que se refiere a la Policía Sanitaria de animales; vías públicas, en lo concerniente a la Policía Sanitaria de animales, ejercicio de la profesión veterinaria, etc.

Como dejamos consignados al principio el Secretario de Sanidad ni ha rechazado, ni ha aprobado ambos proyectos. Los estudia con detenimiento y, se anuncia que antes de tomar una resolución consultará con viejos funcionarios y con el Letrado del Departamento para introducir esas modificaciones en las actuales Ordenanzas Sanitarias, tener la seguridad de que han de redundar en beneficio del público, sin traer problemas enojosos al Departamento.

PRESENTARAN TEMAS DE GRAN INTERES CIENTIFICO VARIOS ESPECIALISTAS DE LA HABANA

Las alumnas de la Escuela del Hogar han hecho una visita al Centro Tecnológico de Ceiba del Agua. El Centro Vocacional de Santa Clara está muy adelantado

Recientemente se celebró una importante sesión por los miembros de la «Sociedad Cubana de Tisiología», en los salones del dispensario «Furbush», situados en la calle de Zulueta. Presidió este acto el doctor Juan J Castillo, director del citado Dispensario y tomaron parte en las discusiones de la sesión distinguidos tisiólogos de esta capital.

El objeto de la reunión fué el de nombrar miembros activos para que representaran a la referida Sociedad de Tisiología en el Congreso Regional que va a llevarse a cabo en la ciudad de Santiago de Cuba durante los días 6, 7 y 8 del venidero mes de marzo. Al finalizarse la sesión se tomaron los siguientes acuerdos:

El doctor Demetrio Despaigne, teniente coronel del Ejército y presidente del Consejo Nacional de Tuberculosis asistirá a ese Congreso y presentará un trabajo que titulará: «Evolución y desarrollo de la tuberculosis en Cuba». Colaborará en esa labor el doctor Andrial que es médico especializado en la materia.

Otro de los trabajos que se presentarán en Santiago de Cuba, será el del doctor Sánchez Acosta, que titula el suyo: «Primo-infección y superinfección».

El doctor García Menoza, titula el suyo: «Consideraciones sobrepruebas de la Tuberculina en la Infancia».

Por último los médicos reunidos en el dispensario «Furbush», decidieron enviar distintos trabajos práctico-teóricos de acuerdos con el Consejo Nacional de Tuberculosis.

El señor Juan J. Castillo, Director del Dispensario «Furbush», nos manifestó que al Congreso de Tisiología que tendrá lugar en Santiago de Cuba, concurrirán médicos especializados en esta disciplina médica de la tuberculosis pertenecientes a todas las provincias de la República.

Visita a Ceiba del Agua

El Centro Tecnológico de Ceiba del Agua recibió ayer la visita de la directora, profesores y alumnas de segundo y tercer año de la Escuela del Hogar.

El citado contingente estudiantil giró una visita por todos los ámbitos del amplio plantel de enseñanza y pudo observar cómo los niños y niñas que allí se educan reciben la instrucción de sus profesores, ya que los visitantes acudieron al Centro Tecnológico en horas de clase y precisamente cuando todos los talleres estaban funcionando.

Los visitantes fueron atendidos por el capitán Aquilino Guerra, administrador y director de ese organismo educacional.

La directora y profesores de la Escuela del Hogar almorzaron y comieron en Ceiba del Agua—junto con los educandos—y después firmaron el libro de los visitantes de calidad, saliendo de Ceiba del Agua muy complacidos de la cordial acogida de que fueron objeto por el profeosrado del plantel que mantiene el Ejército Constitucional.

Centro Vocacional de Santa Clara

El comandante Julio Diez Argüelles nos informó ayer que el Centro Vocacional que se está construyendo en las cercanías de la ciudad de Santa Clara, se encuentra muy próximo a terminar todas sus obras. Este edificio, que es amplio y moderno y que cuenta con dos plantas ofrecerá a la niñez de la región aulas para avivar su vocación en cualquiera de las actividades del saber humano, especialmente el manual y el agrícola.

El Centro Vocacional de Santa Clara, situado en la misma carretera Central y muy cerca de la ciudad, constará de distintas escuelas, entre éstas la Maternal, la Preparatoria y las vocacionales y tendrá como organismos anexos un laboratorio psicopedagógico, biblioteca, museo y cine; jardín-huerto, campos de experimentación, campos de deportes y gimnasio; colonia de vacaciones, escuela de playa y escuela de montaña, enfermería y gabinete dental.

En un porvenir no lejano—nos dijo por último Diez Argüelles—otras dos escuelas vocacionales mostrarán al pueblo de Cuba que la Corporación Nacional de Asistencia Pública ha satisfecho sus propósitos.

La matrícula de la Escuela de Comercio de Matanzas se cerrará el día dos de Marzo

Admitirán 40 alumnos para el curso preparatorio diurno, más otros cuarenta para el nocturno, y treinta en cada sección para el primer curso. Los exámenes tendrán celebración en Marzo

Hasta el día dos de marzo estará abierto el periodo de matrícula para los que aspiren a ingresar en la Escuela Profesional de Comercio de Matanzas, plantel que acaba de ser creado por el Presidente de la República, doctor Federico Laredo Brú, a propuesta del Secretario de Educación, doctor Cleto A. Guzmán.

Se ofrecerá un curso diurno y otro nocturno y se ha convocado tanto para las clases de la enseñanza preparatoria como para las del primer año.

Las oficinas de la Escuela de Comercio de Matanzas han sido situadas en Independencia número 27, en cuyo lugar se facilitarán cuantos informes se soliciten.

Se admitirán cuarenta alumnos para el curso preparatorio diurno y otros cuarenta para el curso preparatorio nocturno.

Las plazas se cubrirán en la forma siguiente: el 50% para alumnos graduados en las Escuelas Primarias Superiores públicas; el 25% para alumnos graduados en el octavo grado de las Escuelas Primarias Superiores privadas y el 25% restante para bachilleres y maestros.

Aquellas plazas que no hubiesen sido solicitadas o que quedaren vacantes se cubrirán mediante examen por el resto de los aspirantes.

Se admitirán asimismo treinta alumnos para el primer curso, diurno, y otros treinta para el nocturno.

Si los aspirantes son estudiantes de la enseñanza libre tendrán que realizar el examen de ingreso y si se hallan en posesión del certificado del octavo grado tendrán que examinar rudimientos de Comercio.

Las fechas para los exámenes para el ingreso al primer curso se encuentran señaladas para los días 4, 5, 6 y 7 del mes de marzo del presente año; y las de los exámenes de ingreso al curso preparatorio para los días 11, 12, 13 y 14 del propio mes.

Los derechos que se deben pagar en la Zona Fiscal para poder disfrutar de dichos exámenes son de cuatro pesos.

El director de dicho centro docente, doctor Fidel A. Espiñeira, lo ha informado así.

Se piden al extranjero los equipos para los laboratorios de nueve Institutos

Han sido pedidos al extranjero, por la Secretaría de Educación Pública, los equipos para los laboratorios de nueve Institutos de Segunda Enseñanza.

Figuran entre los que recibirán dichos equipos los de Artemisa, Marianao, Güines, Sagua la Grande, Sancti Spíritus, Ciego de Avila y Guantánamo.

También se han adquirido 500 sillas de paleta con destino a los mismos.

En los edificios de los Institutos de Marianao y del Vedado, que dirigen los doctores Rafael Rodríguez Viada y Ciro Espinosa, se han introducido grandes mejoras, que les permiten llenar más eficientemente su cometido.

Visita el director de Higiene Escolar la Escuela Primaria Superior de Güines

El doctor Aníbal Herrera y Franchi Alfaro, director del departamento de Higiene Escolar de la Secretaría de Educación, visitó ayer la Escuela Primaria Superior de Güines.

Concurrió al acto organizado por la «Asociación de Padres, Vecinos y Maestros», de dicha escuela.

Aprovechó el doctor Herrera su viaje para dar a conocer el funciona- va también cuarenta años de servicios que viene rindiendo en favor de la salud de la niñez cubana.

Un homenaje a un educador

Un hermoso homenaje se rindió en el Liceo de Güines al educador Francisco Castellanos, con motivo de cumplir cuarenta años de dedicación a la escuela pública cubana.

Fué organizado por la Asociación de Padres, Vecinos y Maestros de la escuela pública número 2 «Arango y Parreño».

El doctor Manuel García Falcón, otro ilustre educador cubano, que lleva también cuaretna años de servicios como maestro y que actualmente desempeña la Jefatura de Despacho de la Secretaría de Educación, le hizo entrega de un album, en representación del doctor Cleto A. Guzmán, nuestra máxica autoridad educacional.

Los inspectores Eduardo Estrada e Isidro García Batista, hicieron uso de la palabra en el acto, pronunciando craciones emotivas.

Se recitó un soneto de un ex-alumno del maestro Castellanos y se cerró el acto con un brillante discurso del doctor Andrés Blanco, inspector del Distrito de la Habana, que fué alumno suyo también.

La Revista de Educación

El doctor Manuel Alcaine, Subsecretario de Educación, se reunirá esta semana con la comisión que tendrá a su cargo la redacción y publicación de la Revista de Educación.

La Dirección de la Enseñanza, desde que ocupó dicho cargo el doctor José Manuel Pérez Cabrera, profesor distinguidísimo del Instituto de la Habana e ilustre historiógrafo, viene editando dicha revista como un medio de orientación para el profesorado y el magisterio nacional.

ROBARON EN UNA VIDRIERA

Pastor Miranda Domínguez, de 34 años, vecino de Compostela 663 denunció a la policía que posee una vidriera de tabacos en el bar existente en los bajos de su casa, siendo avisado por su dependiente nombrado Ramiro, de que se habían llevado la gaveta de la caja contadora, donde guardaba cerca de doscientos pesos. Estima que los cacos penetraron por la puerta metálica que cierra el establecimiento.

DETENIDO POR LA JUDICIAL

Los agentes de la Policía Judicial, Guillermo David, Angel Serrano y Mateo Rodríguez, procedieron al arresto de Juan Díaz García, de 51 años, vecino de Osma 1, en Palatino, por encontrarse reclamado por el juez de Instrucción de la sección Cuarta, en causa por hurto. Presentado al juez, fu remitido al vivac.

OMNIBUS
"SANTIAGO-HABANA"
De interés general
Con el fin de dar facilidades para el mejor desarrollo de la actual zafra, esta Empresa de Omnibus SANTIAGO-HABANA, ha tenido a bien hacer una gran rebaja en el precio de sus pasajes, facilitando el transporte de todos aquéllos que utilicen el servicio que ofrecemos en la Carretera Central.
Viajando por la carretera no tan sólo encontrará usted un servicio frecuente, económico, y confortable, sino que contribuye al mejor desarrollo de una Industria genuinamente Cubana.
LA EMPRESA.
Estación Habana:
MONSERRATE Y MURALLA
TELF. M-2266.

Señalamientos para hoy en la Audiencia de La Habana

Sala Primera de lo Criminal

Eleno Ojeda, lesiones, defensor Escourido; Antonio Beruff, desobediencia, defensor Alfonso; Baldomero Valdés, falsificación, defensor Sáinz Silveira.

Sala Segunda

Generoso García, contra los medios de transporte, defensor Recio; José de La Luz Mena, infracción electoral, defensor Recio; Dámaso Castro, robo, defensor Clemente; Carlos García, defensor Recio.

Sala Tercera

Patricio Fernández, amenazas, defensor Lombard; Jorge León, asesinato, defensor Lombard; Fernando Díaz, imprudencia, defensor Villiers.

Sala Cuarta

Margot Puentes, estafa, defensor F. Mederos; Rutilio Ramos, y otros, asesinato, defensor Quintana y otros; Mario Jam, drogas, defensor Siré.

Sala Quinta

Juan Agramonte, homicidio, defensor Pérez Arteche; Clemente O. García, infracción electoral, defensor, De Villiers; José Lombardero, robo, defensor Rabell; Juan F. Prieto, homicidio imperfecto, defensor Pérez Arteche; Alberto Alvarez, falsificación, defensor Rabell.

Sala Primera de lo Civil

Accidente del trabajo: Juan Valdés Milián contra Maryland Casualty Co. Ponente: Menéndez. Drs. Ramos, López y Castillo. Procurador: Navarro.

Oeste: Ramo de cuentas. María Altagracia de los Reyes en la testamentaría de Valeriano Varas. Ponente: Menéndez. Drs. García Hernández. Dumas. Procurador: Gallardo. Dennes. Estrados. Porte.

Sur: Declaratoria herederos de Regino Hernández. Ponente: Menéndez. Dr Domínguez. Sr Fiscal.

Oeste: Ejecutivo: The National City Bank of New York contra Havana Biltmore Realty Co. Ponente: Menéndez Drs. Arellano, Iglesias Castroverde. Procuradores: Urioste, García.

Sur: Menor. Alfredo Pérez Ortega contra José M. Ramos Ponente: Menéndez. Dr Barrionuevo. Procurador: Dr. Pérez Ortega

Marianao: Menor. Dolores Menéndez contra San Martín Land Company y otros. Ponente: Menéndez. Dr. Medina. Estrados.

Centro: Mayor. R Masforrell contra Compañía Nacional de Perfumería S. A Ponente: Menéndez. Doctores: Casulleras, Masforroll, Lliteras. Procurador: López, Miranda, Vega, Estrella. Estrados.

Este: Mayor. Mario Sánchez Lloza contra Compañía Azucarera Gómez Mena. Ponente: Menéndez Dr. Medina Rodríguez Procurador: Leanés.

Sala Segunda de lo Civil

Adolfo Guerra, contra Decreto Presidencial, Trel'es, Varona, Fiscal.

El Estado contra resolución de la Comisión del Servicio Civil. Fiscal, Dra. Blanca A del Campo.

Reguera Brolks y Cía. contra resolución del Presidente de la República, Cardona, Fiscal.

Galbán Lobo y Cía. contra resolución de la D G. de Rentas e Impuestos, Udaeta, Fiscal

Cuban Silk Inc., contra resolución de la D G. de Aduanas, Ramírez, Fiscal.

R. Palacios y Cía. contra resolución de la D. G. de Aduanas, Cardona, Fiscal.

El Estado contra resolución de la C. del S. Civil, Fiscal, T. Vidal.

Rebrand Manufacturing Co. contra resolución de la D. G. de Aduanas, Nogueras, Fiscal.

Arias Llana S. en C. contra resolución de la D. G. de Aduanas, Villalba, Fiscal.

R. Palacios y Cía. contra resolución de la D. G. de Aduanas, Cárdenas, Fiscal.

Armour and Co. contra resolución de la D. G. de Aduanas, Villalba, Fiscal.

Arturo Marquet, contra resolución de la D. G. de Aduanas, Nogueras, Fiscal.

Pensión: Josefa Santa Cruz, Bernarda E. de las Nieves y Martínez, apelante Bernarda de las Nieves y Martínez, apelada, Fiscal.

BOSTON SURETY COMPANY, S. A.
GARANTIA EN BONOS DE LA REPUBLICA
FIANZAS EN GENERAL
MANZANA DE GOMEZ, DEPARTAMENTOS 365-368.—HABANA
TELEFONOS: A-6204 y M-2517
CABLE: AVIEITES.—TELEGRAFO: BOSCO

Piden pena de prisión para un chofer que arrolló a un hombre en la ruta central

Multa de $1,500 y pérdida de la cartera dactilar para otro chofer que, por adelantarse al vehículo que iba delante, chocó con otro e hirió a dos mujeres

La Sala de lo Criminal del Tribunal Supremo ha declarado con lugar el recurso de casación establecido por el Ministerio Fiscal contra la sentencia de la Audiencia de Santa Clara que absolvió al procesado Delio Tomás Castillo Sánchez del delito de infracción del Decreto 529 de 1932. En segunda sentencia, el más alto Tribunal le impone una sanción de seis meses y un día de privación de libertad, como infractor del artículo 10 de la Ley de 26 de enero de 1932, en relación con el artículo 141 del Dto. 529 de 1932.

Según la sentencia de la Audiencia, el 25 de Diciembre de 1938, por la Policía Nacional de Remedios, le fueron ocupados al procesado seis mazos de tabacos conteniendo cada uno 25 tabacos, sin que estuvieran previstos de los sellos correspondientes al empréstito de los 35.000.000 de pesos, habiéndole impuesto por ese motivo la Zona Fiscal de Remedios una multa de $9.15, la que no satisfizo, por haberse justificado su insolvencia en el expediente formado por la Zona Fiscal. Con las pruebas practicadas—agrega la sentencia—no se demostró que el procesado tuviera los tabacos que le fueron ocupados para venderlos al público, sino que los tenía para su propio consumo.

Proclama el Supremo «que los Tribunales no pueden discriminar la naturaleza de la infracción sancionada por la Administración, ni por consiguiente, resolver acerca de si la multa fué o no impuesta, y su actuación se limitará a decidir acerca de la falta de pago de ella, por causa de insolvencia que es la condicional impuesta por la ley de la materia, para que el conocimiento pase a la jurisdicción ordinaria, en cuyo caso deberá imponérsele al infractor la sanción de privación de libertad dentro de cuyos límites podrá el Tribunal escoger lo que estime procedente.»

Y agrega: «que en el caso de autos, tramitado el expediente administrativo correspondiente, se impuso por la Administración una multa al procesado, que no la hizo efectiva por insolvencia probada, y consecuentemente, pasó al conocimiento de la jurisdicción ordinaria el asunto, siendo lo cierto que la Audiencia debió imponer la sanción señalada por la Ley sin decidir acerca de la justicia e injusticia de la multa impuesta, porque aparte de que ese es un problema que compete a la Administración, agotada la vía de esta índole, pudo el infractor alegar y solicitar lo conducente a su derecho sin perjuicio de que si ello no fuera suficiente para su reconocimiento y resultara manifestamente injusta la resolución administrativa, podrá el perjudicado utilizar la vía criminal adecuada para la defensa de sus intereses y la sanción del culpable. z

—Diez y ocho meses de prisión, supresión de la cartera dactilar e indemnizaciones, para Manuel Llanes Agüero, pues en la noche del 6 de septiembre del año pasado, cuando Ramón Rodríguez Armas, transitaba, montado en un caballo, por la Carretera Central próximo al puente de La Paila, en Catalina de Güines, fué alcanzado y lanzado al pavimento poh un ómnibus de pasajeros que manejaba el procesado con excesiva velocidad, y sin tomar las más elementales precauciones, recibiendo el Rodríguez lesiones que sanaron en 85 días, habiéndole quedado un defecto en el rostro y limitación de los movimientos de la mano derecha.

Diversas sanciones que ha in'eresado el Fiscal

El Ministerio Público, en escritos de conclusiones provisionales recientemnte formuladas, ha interesado las penas que a continuación consignamos:

—Y multa de 500 cuotas de a tres pesos cada una, supresión de la cartera dactilar y la correspondiente indemnización, para el procesado Manuel Ladrón de Guevara y Pomar, pues conduciendo un auto de su propiedad, en la tarde del 22 de Mayo del pasado año, por la Avenida del Malecón, hacia el Vedado, se aventuró a adelantarse a otro auto, sin tomar la más ligera precaución, por lo que chocó contra otro vehículo, conducido por José Serrano Loyd, resultando lesionadas las pasajeras del auto Consuelo Inclán y Evarista Campos.

Una exposición de lienzos del pintor Pogolotti

El Dr. José María Chacón y Calvo hizo el discurso de presentación en la apertura

Ha sido inaugurada en el Lyceum-Lawn Tennis una exposición de lienzos del pintor cubano Marcelo Pogolotti, llegada recientemente de París. En dicho acto, que congregó a una brillante representación artística y social, el Dr. José María Chacón y Calvo, Director de Cultura de la Secretaría de Educación, dió lectura a las cuartillas siguientes:

Señora Presidenta del Lyceum.
Señoras. Señores:

Aunque me cueste un poco de violencia empezaré diciendo que Marcelo Pogolotti es un pintor raro. Necesitamos todavía apelar a esta especie de disculpa cuando nos referimos a un artista moderno. Se dice raro y ya el espectador puede atreverse a discurrir por su cuenta mirando las obras anunciadas, y haciendo que admira lo que le causa un poco de hilaridad.

Yo bien sé, sin embargo, a quienes hablo hoy desde esta tribuna del Lyceum: una sociedad de mujeres inteligentes que ha superado, en inolvidables sucesos, ese estado de confusión que nos invade al pasar de un lugar común a otro lugar común, de lo viejo a lo nuevo.... Entonces, desconcertados, salimos del paso, para no caer en acusaciones de vejez o de snobismo, diciendo que lo que pretende abusar de nuestra credulidad es una teoría rara.

Tal vez la nueva teoría tenga un poco de culpa por la ingenuidad, la precipitación y la petulencia con que se atreve a exhibirse sin estar cumplidamente meditada. Y ello se echa a ver, pasado el tiempo, cuando la nueva fórmula—en arte, en literatura o en ciencia—ya resueltamente instalada como una manera de vivir mira hacia atrás y se ve en sus comienzos. Un poco avergonzada suele decir entonces de sí misma, de sus primeros balbuceos: «¡qué rara era yo entonces!»

Pero no confundamos una burla con otra: la del atrevimiento de negar con el atrevimiento de exhibir. A los que practican la primera hemos de achacarles incomprensión, contumacia en la incomprensión: a los de la segunda, prisa. Así, disculpando mi juicio previo, mi prejuicio diría más exactamente, sobre la rareza de la obra de Marcelo Pogolotti, diré ya, sin temor, que se trata de un pintor moderno. Y que la modernidad de su pintura en — la afecta, para bien o para mal, a la calidad técnica de la pintura en sí. Pogolotti tiene, en primer lugar, una mano maestra, y desde esa indudable maestría deja la mano ir suelta, despreocupada, segura por los caminos del talento. Lo raro en él ha quedado muy lejos. Acaso pueda verse y discutirse en esos primeros cuadros en que el pintor, buscándose a sí mismo, investigaba qué razones de línea, de color y de masa escondían el secreto de su anhelo. Era, como dice de él un crítico francés, un artista en abstracto que se orientaba hacia su yo más íntimo, hacia la serenidad de su misión creadora.

Si en pintura el artista no puede quedarse en la realidad, tampoco ha de perderse lejos de ella. Lo más lejano a lo real es lo abstracto. Y entre esos dos extremismos, sin perderlos de vista, ha de encontrarse el arte verdadero. Lo real sí, pero a condición de que lo real sea otra cosa: es decir, de que la realidad sea re-creada por el arte.

El arte de hoy, según esa fórmula de siempre, se llama expresionismo mágico. La expresión ha de estar en las cosas, pero las cosas, para no ser vulgares, han de impresionarnos de esa manera mágica que sólo aciertan a sentirla y a exponerla los artistas.

Así es cómo en los cuadros de Marcelo Pogolotti, especialmente en los últimos, las cosas son como son en realidad, pero también de otra manera mágica que, al perder lo accesorio del ropaje habitual—el aspecto de que las visten los ojos vulgares—quedan como desnudas, en esa verdad íntima que rara vez se logra ver. Es como si nosotros mismos—cosas ante el espejo del artista—nos descubriésemos el alma, y mejor todavía cuando el artista nos demuestra que el alma la teníamos perdida en el paisaje.

Pero mejor será que ustedes encuentren la dilucidación de todo esto en las explicaciones que el pintor pone en la elocuencia de sus cuadros. Salidos como espectadores de arte de una época llamada impresionista, debemos plantearnos el problema moderno de la expresión frente a las obras de esta modalidad. La elección podemos aprenderla magistralmente en la obra titulada «Joven intelectual». El propio autor después de haberlo pintado en el lienzo, lo pinta en el catálogo con las siguientes palabras: «El personaje y la sombra forman una antítesis es la guadaña.» He ahí la razón de ser mágico lo expresado.

El itinerario estético recorrido por Marcelo Pogolotti, que empezando en la maestría de la técnica llega a la abstracción para regresar luego a la expresión sencilla, que es mágica en todo primitivismo, pudiéramos advertirlo realizado en la obra íntegra de todo gran artista. Primero es el ansia de saber, después el no saber lo que se sabe, para terminar entregándose a la aventura de descubrir las cosas por sí mismo, mientras la mano maestra se deja ir por los difíciles caminos del talento.

Creo que, para el buen entendedor, ya lo hemos dicho todo. Lo que resta es sólo admiración y agradecimiento. Pero antes felicitémonos por tener entre nosotros, después de una larga ausencia en París (bellamente evocada por el generoso y fino espíritu de Avilés Ramírez) a un pintor de tan altas virtudes. Este es un año feliz en Cuba para las Bellas Artes. Los sucesos artísticos son buenos y frecuentes. El Lyceum debe sentirse satisfecho de haber contribuído, en años anteriores, a llegar a esta necesaria situación. Y de ser el lugar donde primero expone Marcelo Pogolotti al regresar cargado de experiencia, de dolor y de obra. Con ello le abre las puertas a una satisfacción que el magnífico artista tiene derecho a cobrar entre los suyos.

COMENZARA EL DIA 4 DE MARZO EL SEGUNDO PERIODO DE CLASES EN LA UNIVERSIDAD NACIONAL

Tratará el Consejo Universitario de la concesión de matrículas gratis a los alumnos pobres de Ciencias Comerciales. Nueva Directiva de los alumnos de Derecho

Se ha lanzado la idea de la construcción del edificio para la escuela de Ciencias Sociales de la Universidad de la Habana en el lugar que actualmente ocupa el Aula Magna.

Se estima que el Aula Magna debe ser instalada en un nuevo edificio, con las condiciones que debe reunir una aula de esta clase.

La escuela de Ciencias Sociales, así como las de Cirugía y Medicina Veterinaria, no cuentan con edificios propios en la Universidad.

Ya las escuelas de Medicina, Ingeniería Agronómica, Ciencias, Educación, Farmacia y Ciencias Comerciales tienen terminados o al terminar sus nuevos edificios.

Elegida la Directiva de la Asociación de Alumnos de Derecho

Ha sido elegido para presidente de la Asociación de Alumnos de Derecho de la Universidad el estudiante Antonio Tenjido y Rodríguez.

Vicepresidente fué elegido el alumno Ovidio Cuervo; secretario, Claudio Benedi Beruff; y vicesecretario, Felipe González Sarraín.

Se reunirán mañana en Ciencias Sociales para designar los delegados de curso

Mañana, día 27, habrán de reunirse en las oficinas del decanato de la escuela de Ciencias Sociales de la Universidad de la Habana los delegados de asignaturas del primer año año de la carrera para designar el delegado del curso.

El doctor Pablo F. Lavín decano de la facultad, ha convocado para dicho día, a las diez de la mañana, con ese objeto.

El día 4 de marzo comenzará el segundo período de clases

El citado organismo universitario ha ratificado su resolución que fijó el día 4 de marzo para que se comenzara el segundo período de clases.

Los decanos han sido autorizados, sin embargo, para posponer el comienzo de dicho período de clases, pues en algunas escuelas el período de exámenes no vencerá hasta el día 15 de marzo.

Todo ello, desde luego, lo supedita al cumplimiento del precepto estatutario que fija en ciento veinte días lectivos el mínimum de clases.

Podrán celebrarse elecciones estudiantiles hasta el día 15 de marzo

El Consejo Universitario, el máximo organismo del plantel, ha autorizado a los decanos del Alma Máter para que puedan celebrar elecciones estudiantiles durante la primera quincena del mes de marzo.

El acuerdo se ha adoptado teniendo en cuenta que en algunas escuelas no se podrán terminar las elecciones en el actual mes de febrero.

Felicitado el doctor Dihigo

El Consejo Universitario ha hecho constar su satisfacción, a propuesta del Rector Méndez Peñate, por el homenaje rendido al doctor Juan Miguel Dihigo, al cumplir cincuenta años como profesor del Alma Máter.

El doctor Agramonte, decano de la facultad de Filosofía y Letras, a la que pertenece el doctor Dihigo, manifestó su agradecimiento por el acuerdo adoptado.

Una petición de Ciencias Comerciales sobre la mesa

El Consejo Universitario tratará en una próxima sesión de la petición de la facultad de Ciencias Comerciales referente al otorgamiento de matrículas gratis a un grupo de alumnos pobrs.

Exposición de libros raros

En la Biblioteca General de la Universidad se hará próximamente una exposición de libros raros, como contribución al Día del Graduado. Más de trescientos libros habrán de ser expuestos, perteneciendo muchos a la colección inicial, que data de la época en que la Universidad era regida por los Padres Dominicos, en el año 1728.

También se mostrarán las obras más valiosas que se poseen en los distintos ramos del conocimiento.

En el acto inaugural de la exposición hablarán el Rector, doctor Rodolfo Méndez Peñate y el Director de la Biblioteca, doctor Rogelio Fuentes, así como el Subdirector, doctor Jorge Aguayo.

Se halla señalada para hoy la vista de la causa contra los matadores de Pedro Acosta

También han de ser juzgados los matadores de Mercedes González Rico y de Margarita Vanegas. Una hábil estafa de $200. Seis años para un individuo sancionado ya a doce

Varios juicios por hechos de sangre tienen señalados para hoy lunes las distintas Salas de lo Criminal de la Audiencia, y de ellos damos cuenta a continuación:

En la Sala Cuarta, la continuación del proceso contra Rutilio Ramos, Earle Ramos, Armando Marrero y Ernesto Otero, por la muerte del Alcalde de Marianao, Pedro Acosta Fernández, ocurrida en 23 de enero del pasado año. Seguirá la práctica de la prueba testifical, y de ser posible comenzará la pericial.

En la Sala Quinta, el caso contra Juan Agramonte, el cual el 9 de octubre del pasado año dió muerte a su amiga Mercedes González Rico, en el circo Soldevilla, establecido en Princesa y San José, utilizando un cuchillo para consumar el delito. Interesa el Fiscal que Agramonte sea sancionado con veintiséis años y ocho meses de prisión y que indemnice a los herederos de la occisa con la suma de $5,000.00 Lo defiende el doctor José Pérez Herrera.

Y en la Sala Tercera, el proceso contra Jorge León Méndez, el cual dió muerte a la joven Margarita Venego, en la residencia de la misma, en el Vedado porque ella se negaba a sus requerimientos amorosos. El procesado, provisto de un revólver y de un cuchillo, le hizo a la muchacha varios disparos, que no le alcanzaron porque ella emprendió la fuga, y entonces la persiguió y con el cuchillo le infirió varias heridas graves que determinaron su muerte, hiriendo, también al padre, Paulino Venego, que acudió en su auxilio. En este proceso el Fiscal pide que se sancione a León, —que es natural de Madagascar, Africa, y ciudadano francés— con muerte. por asesinato en el que concurren circunstancias de agravación. León está defendido por el doctor Ricardo Lombard.

Ultimas sanciones pedidas por el Fiscal

El Fiscal de la Audiencia, en escrito de conclusiones provisionales ha interesado una sanción de seis años de prisión para el procesado Juan Peña, conocido bajo otros muchos nombres —condenado el jueves último por el Tribunal de Urgencia a doce años de presidio— como autor de un delito más de robo con violencia en las personas. En la mañana del 10 de noviembre del pasado año se presentó en el establecimiento bodega «El Rayo», en la finca «Menocal», barrio de Managua, en San Antonio de las Vegas y en momento en que el dueño abría la puerta le agredió con un instrumento que no pudo ocuparse, dándole varios golpes que le ocasionaron lesiones graves, penetrando seguidamente en el establecimiento, del que sustrajo una caja contadora, la que violentó fuera del local, causándole daños valorados en $150.00 y apoderándose de $2.00 en efectivo, una cartera de piel y un revólver Colt 38, todo ello por valor de veinte pesos.

Para Ramón Fernández González solicita el Fiscal dos años de privación de libertad y multa de doscientos pesos, por delito de estafa, pues el 30 de septiembre pasado, con ocasión de encontrarse Peregrina Rodríguez Fernández en la casa que habitaba el procesado en esta ciudad, Reparto de Los Mameyes, el mismo le hizo creer a aquélla que le vendía la casa en cuestión por el precio de quinientos pesos, si le entregaba a cuenta y en el acto, la suma de cien pesos, lo que consiguió, sin que, como es natural, pudiera cumplir lo prometido, ni devolver la cantidad.

También pide el Fiscal seis años de prisión para Faustino Cuéllar y Hernández, como autor de un delito imperfecto de homicidio. En la noche del 8 de diciembre último, cuando José Prieto Vilaboy se presentó en la casa del procesado, en el Reparto Unión, de Guanabacoa, a quejarse porque una vaca de la propiedad de Cuéllar le había causado daños en el jardín de su propiedad se suscitó entre ellos una discusión que degeneró en riña, y sacando el procesado un revólver que con licencia portaba, disparó contra Prieto por dos veces, sin alcanzarlo. Durante la riña le causó a Prieto lesiones que curaron en ocho días, sin más consecuencias.

Finalmente, para Ortelio Díaz Coma, solicita sanción de un año de prisión, por delito de tenencia de instrumentos aptos para la ejecución del delito de robo. En la medianoche del 14 de septiembre pasado transitaba por la calle Carmen, con un paquete en la mano, y como tratara de ocultarse, fué registrado por agentes de la autoridad, siéndole ocupada una barreta de acero que llevaba en dicho paquete y que dijo haber recogido en la calle.

MENOR QUEMADO CON CALDO HIRVIENTE

En el Primer centro de socorro y por el doctor Espinosa, fué asistido de graves quemaduras por el cuerpo el menor de dos años de edad Rolando Cuñarrs León, vecino de San Nicolás 115. las que se causó, según dijo su madre, Faustina León Rivero, al verterse un plato de caldo caliente que estaba sobre una mesa. Por su estado de gravedad fué recluido en el hospital de Infancia.

N. GELATS y Cía.
Habana. BANQUEROS Aguiar 456
Vendemos cheques de Viajeros
Pagaderos en todas partes del mundo
y Cartas de Crédito Circulares
en las mejores condiciones.
"SECCION DE CAJA DE AHORROS"

M.E.C.D. 2016

CUBA TOMA PARTE ACTIVA EN TODAS LAS CONFERENCIAS SANITARIAS INTERAMERICANAS

SUPRIMIDA LA EMIGRACION EUROPEA A CONSECUENCIA DE LA GUERRA

Entró en puerto un mercante inglés artillado, el Ganges, que trajo arroz de la India

Unos 800 turistas llegaron el domingo de la Florida. Llegó el yate de Vanderbilt **Elva**. Un Senador americano. Artistas de cine. Fondeó en puerto el mercante **Sao Maru**

Procedente de Key West, y después de haber realizado la travesía en siete horas, llegó ayer a las 5:30 de la mañana el hermoso yate de bandera americana «Alva», propiedad del millonario y comodoro americano Mr. William K. Vanderbilt, que, como en años anteriores, visita nuestra capital en viaje de placer.

Acompañando al distinguido viajero, que comanda su yate, han llegado su esposa y le señorita Rosmary Warburton. Los señores W. H. Croven, consignatarios del «Alva», tramitaron las diligencias necesarias para que dicha embarcación de recreo fuera despachada ayer mismo por nuestras autoridades marítimas, para facilitar el desembarco de sus pasajeros.

De la vía aérea

En viaje de itinerario invernal llegaron ayer al aeropuerto del Arsenal, procedentes de Miami, los aviones de la Pan American Airways Inc marcados con los números NC 752 V y los rápidos NC 822 M, NC 823 M y NC 15376, que rindieron dos viajes en el día.

En total trajeron las expresadas aeronaves 128 pasajeros, siendo la mayor parte turistas americanos, entre los que se encuentran los señores siguientes: William Smathers, senador por el Estado de New Jersey, a quien acompaña su esposa; el escritor Mr. Paul Dekruef y señora, el médico noruego Therstein Euthe y señora, el veterinario americano doctor Morris Schaeffer y el bactereólogo Milton Eisler, los cuales traen una misión a la Ciudad Militar; el periodista Thom Donahue y señora.

También han llegado por esta vía el abogado cubano doctor Jorge Montes y señora, el doctor José Jiménez, Caridad Riverón, María Cisneros y otros.

Por esta vía salieron 178 pasajeros, entre los que se encuentran el comerciante canadiense Omer Barri, el banquero Belton Cuguett, Gertrudis Weirsbaun, el locutor de radio Martin Block, el ejecutivo americano George Rubenstein y señora, Margot Wood, Robert Long, Max Raymond y otros, siendo los restantes turistas.

El «Evangeline»

Con 364 pasajeros tomó puerto ayer mañana procedente de Miami el vapor americano «Evangeline», que regresará hoy al puerto de procedencia con otro gran contingente de viajeros.

La casi totalidad de los pasajeros llegados en este buque son turistas americanos, figurando también el señor José Balcells y familia, Pablo Jiménez, el doctor José Portuondo y señora, Justo Núñez y los integrantes de la orquesta cubana que actúa a bordo de dicho buque.

El «Cuba»

Procedente de Tampa, vía Key West, tomó puerto ayer tarde el vapor americano «Cuba», de la Peninsular y Occidental SS Co. que trajo carga general, correspondencia pública y 380 pasajeros, en su casi totalidad turistas.

Figuran entre los viajeros llegados en el expresado buque: Edward Bartlet, industrial americano y familia; el artista inglés Richard Gordon, Rafael Betancourt y familia, Antonio Soto, el artista americano Charles Akenrode y señora, Dulce María Valdés, Olga B. Valdés, Luis Freixas y familia, el hacendado James Graham y familia y otros.

Un artista de cine

Ha llegado en el vapor «Cuba» el artista de cine Mr. Edward Everett Horton, que viene acompañado de las artistas Marjorie Lord, Sally M. Morrow y Bárbara Brown, los cuales actuarán en esta capital.

Los expresados viajeros fueron recibidos por los señores Eusebio Dardet, Carlos M. Cuartas y Lorenzo Comas por la Corporación del Turismo y por el empresario teatral señor Ernesto Smith.

El «Florida»

Con carga general, correspondencia y 495 pasajeros, turistas en su casi totalidad, salió anoche de este puerto en su viaje de regreso a Miami el vapor americano «Florida», de la Peninsular y Occidental SS Co.

Figuran entre los viajeros los señores Felipe Aguilera, Mary Marqués, Irma Pereda, José Martínez, Santiago Fernández, Leida Rydak, Frank H. Gato y señora y otros.

Con carbón

Con carga de carbón mineral tomó puerto ayer, procedente de Norfolk, el vapor noruego «Bestum».

El «Ganges»

Procedente de la India, vía Cárdenas, su última escala, tomó puerto ayer con un importante cargamento de arroz, el vapor inglés «Ganges», que se encuentra equipado con poder defensivo.

Dos ferries

Con carga general llegaron ayer los ferries americanos «Seatrain New Yerk», que procedía del puerto de su nombre y «Estrada Palma», que llegó de Port Everglades.

El «Sado Maru»

Procedente de Ciudad Trujillo, su última escala y con carga general, llegó ayer el vapor japonés «Sado Maru».

Para tomar azúcar

Con el objeto de tomar un importante cargamento de azúcar llegó ayer de New Orleans, en lastre, el vapor noruego «Aragón».

Las salidas

Durante el día de ayer salieron los siguientes barcos: «Estrada Palma», que regresó a Port Everglades; «Sado Maru», para New York; «Seatrain New York», para New Orleans, y «Florida», para Miami.

Barcos que se esperan

Hoy son esperados los siguientes barcos: «Stella Lykes», que procede de puertos del Golfo con carga general; «Ulúa», de la Flota Blanca, que viene de New Orleans en ruta a Centroamérica, con carga general y pasajeros para la Habana y en tránsito; «Zacapa», que viene de New York, con carga general.

Mañana llegarán: el «México», de la Ward Line, que procede de New York en ruta a México; «Antigua», de la Gran Flota Blanca, que también procede de New York, en ruta a Centroamérica. Ambos buques conducen carga general y pasajeros para la Habana y en tránsito. «Iriona», que viene de Mobila; el ferry «Seatrain New Orleans», que viene del puerto de su nombre y el «Florida», que procede de Miami.

Más de 800 pasajeros

Procedente de la Florida y en los vapores «Evangeline» y «Cuba» así como en los siete aviones de la Pan American Airways Inc. llegados ayer a la Habana, arribaron a nuestra capital 872 pasajeros, la inmensa mayoría de los cuales, son turistas americanos, por lo que puede considerarse el de ayer como un magnífico día de turismo para la Habana.

TAMBIEN SE HA REGISTRADO OTRO FENOMENO: EL AUMENTO EN EL HORARIO DEL TRABAJO

La Oficina Internacional del Trabajo de Ginebra tiene interés en que se sepa la verdadera situación de los jornaleros en el Viejo Mundo. La reeducación profesional

Se encuentra próxima a publicarse una obra titulada «Problemas de organización del mercado del trabajo planteados por la guerra». La movilización, el desarrollo formidable de la fabricación de armamentos, la paralización de otras industrias, han impuesto una vasta y rápida redistribución de la mano de obra. Esa gigantesca empresa ha sometido a ruda prueba los servicios de colocación, que han asumido el control de la contratación y cambios de empleo, atención de las peticiones conforme a su grado de urgencia, utilización de los parados, reclutamiento de la nueva mano de obra, sin olvidar todos los problemas de orientación y formación profesional derivados de las transferencias y reclutamientos.

La obra precitada se ocupa, además, de uno de los principales problemas de la organización del mercado del trabajo, o sea, la reeducación profesional. Ese problema se agudiza en tiempos de guerra o movilización, cuando se transfieren rápidamente grandes masas de trabajadores de industrias que sufren paro, a otras industrias necesitadas de mano de obra, particularmente de trabajadores expertos. Tan grave es el problema que mantendrá su trascendencia al terminar la guerra y aplicarse la economía de la paz.

La reeducación profesional continuará siendo un elemento permanente de la política de colocación, ya que el rápido progreso de la técnica y las profundas modificaciones de la organización económica harán inevitables la reclasificación profesional de numerosos trabajadores. La reeducación profesional debe considerarse, pues como una medida de adaptación continua de la oferta y la demanda de la mano de obra.

Paralizada la emigración europea

Los movimiento migratorios han encontrado incontables obstáculos en los últimos años. Ahora la guerra ha producido la paralización casi completa de la emigración europea.

Sin embargo, dejando a un lado los refugiados, parece que una de las consecuencias de la guerra será acrecer, como efecto de la baja del nivel de vida, las necesidades de migración de muchos pueblos de Europa. Esa posibilidad comienza a preocupar a los países inmigratorios como lo demostraron los debates de la Comisión de Migración de la Conferencia de La Habana. En efecto, como se expresa en el informe de la Comisión, varios oradores señalaron que la organización de las migraciones sobre los planos nacional e internacional tenía gran urgencia como consecuencia de la guerra. Parece posible, por el empobrecimiento de muchas poblaciones de Europa, a la terminación de la guerra, que se aumente la atracción inmigratoria del Hemisferio Occidental. Si los países americanos desean evitar los inconvenientes de los movimientos desordenados inmigratorios y aprovechar la lección de los años posteriores a la Gran Guerra, si desean estar preparados para recibir inmigrantes en condiciones compatibles con sus propios intereses, entonces hay que estudiar desde ahora las medidas de organización nacional y colaboración internacional.

La Comisión Internacional permanente de migraciones colonizadoras podrá desempeñar un papel útil a ese respecto .De acuerdo con lo recomendado en la Conferencia de la Habana.

La Conferencia de La Habana previó la organización de un Instituto Internacianal para financiar la colonización. El principal obstáculo para las migraciones colonizadoras lo constituye la insuficiencia de los capitales disponibles en los países de emigración e inmigración. Un acercamiento de los tres factores de la producción—tierras, hombres y capitales—podría lograrse con la ayuda financiera de todas las naciones, estén o no directamente interesadas en el problema.

La Comisión Permanente posiblemente hará un proyecto de Instituto Internacional, sin olvidar los problemas de la selección técnica de los emigrantes, los programas concretos de colonización, la cooperación internacional financiera.

El trabajo y los efectos de las guerras

Los efectos de las guerras son desastrosos para las conquistas sociales. Los imperativos de la defensa nacional han aumentado la duración del trabajo, disminuído los repesos, aumentado las horas suplementarias, con o sin aumento de los salarios, generalizado el trabajo por equipos y de noche, suspendido el descanso semanal y las vacaciones pagadas.

Unicamente los países donde el servicio militar es voluntario o que han movilizado en forma limitada continúan inalterables las leyes, reglamentos y contratos colectivos. Sin embargo, aún las naciones afectadas por la guerra vuelven paulatinamente al mínimo de protección al trabajador. Las severas medidas dictadas en los primeros meses van perdiendo fuerza y se vuelve al descanso semanal, duración normal del trabajo, control de la utilidad efectiva de las horas suplementarias, hasta en las fábricas de armas.

Pronto aparecerá un libro sobre «La influencia de la guerra y de la movilización sobre las reglamentaciones nacionales de la duración del trabajo y el descanso». Esa obra dará cuenta de los problemas planteados y de las medidas tomadas en las distintas naciones para resolver sus problemas, sea aumentando la producción en determinadas ramas industriales, sea para reabsorber el paro provocado en otras industrias. También sería interesante estudiar las consecuencias del aumento de la jornada laborable y la disminución de los descansos en la producción global y el rendimiento por horas.

La mujer y los problemas del trabajo

La utilización intensiva de la mano de obra femenina crea problemas técnicos sociales: determinación de la jornada máxima y descansos, teniendo en cuenta la constitución de la mujer, el trabajo nocturno, y los salarios, trabajo que permita mantener la vida familiar, organización de creches, etc.

Un libro próximo tratará de «la influencia de la guerra y la movilización sobre las condiciones del trabajo de la mujer.»

UNA ATRACCION TURISTICA MUY EFECTIVA: LA BUENA COMIDA; SE ANIMA LA TEMPORADA INVERNAL

Perdió $3,500,000 con la Compañía que regenteaba el gran Hotel Nacional anteriormente. Turistas que paladean con el bolsillo. Beneficiados los cabarets y los restoranes

¿Es mejor o peor la actual temporada de turismo en comparación con otras que hemos tenido? Las opiniones de la gente resultan contradictorias. Hay quienes han afirmado que resulta un desastre la temporada. DIARIO DE LA MARINA nos encargó de averiguarlo para conocimiento de nuestros lectores.

Visitamos al señor Jesús Fernández, Secretario de la Asociación de Hoteles y Restaurantes de Turismo y, a la vez, Presidente del Centro de Cafés de la Habana, miembro de la Federación Nacional de Detallistas y de la Corporación Nacional del Turismo, y dueño de céntrico restaurant.

Amablemente, el señor Fernández respondió así:

—Estos negocios de hoteles y restaurantes, integran algo así como un círculo vicioso: es preciso que haya turistas para que podamos vivir y es preciso también que existan, abiertos, hoteles y restaurantes para que en cualquier momento y época los turistas hallen buen servicio. Pero si no vienen en suficiente número, nosotros, los que nos encontramos al frente de estos establecimientos, debemos sufragar los gastos que supone tener el negocio en marcha. He ahí por qué durante las malas temporadas, cuando la afluencia de turistas es escasa, materialmente nos arruinamos, pues son las temporadas de invierno y de verano —no las de otoño y primavera— en que podemos resarcirnos un poco de las pérdidas del resto del año. En el estado perjudicial que hemos venido soportando desde 1932, es ahora que se observa una mejoría desde el 15 del mes actual. La anterior compañía del Hotel Nacional perdió **tres y medio millones de pesos.** La actual viene teniendo más suerte, aun cuando no sin incurrir en grandes gastos: para «entretener» y dar ambiente —show, orquesta, personal, una dama para el juego de bridge— dedica como $2,000.00 semanales. Tiene que estar lleno el hotel durante las temporadas para cubrir el enorme costo de mantenerse abierto todo el año, que es la ventaja de los hoteles en las playas y montañas de Europa y Estados Unidos, lo que conozco bien por haber sido propietario en el Norte y haber trabajado en París —Hotel Continental— Madrid —Hotel Nuevo Club— y otros lugares europeos, desde los cuales se conoce todo el movimiento hotelero del Viejo Mundo.

Sr. Jesús Fernández

—¿Cuántos años lleva en Cuba? —nos saltó la pregunta incidental.

—Treinta y ocho y tengo cuatro hijos cubanos. Volviendo al tema —dijo con la concreción de todo hombre de negocios— aquí en la Habana, durante la presente temporada, los hoteles pequeños como el Lincoln, el Lafayette, el Bristol, etc., están ganando dinero gracias a los «tours» que traen el «Evangeline» y los buques de la P. & P. y ese dinero como todo el que representa la «importación invisible» de numerario del turismo, se riega y sus beneficios alcanzan a muchos sectores, desde los mataderos a los panaderos y trenes de lavado. Pero a los restaurantes nos falta esta vez el valiosísimo aporte de las grandes excursiones de los barcos ingleses, franceses, holandeses, alemanes, que favorecían restaurantes y cabarets.

—De todos modos —inquirimos— la de este año es mejor clase de turistas...

—Cierto: son personas mucho más distinguidas, que solían irse a Europa, las cuales son más difíciles de encantarse en una ciudad que no llega al millón de habitantes. En cambio, éstos hallan satisfacción en los buenos restaurantes de la Habana, cuya cocina puede compararse con la mejor del mundo.. La comida en Miami es, generalmente, inferior en arte culinario a la de la Habana y los precios son más altos en proporción con las calidades. No hablemos de los turistas baratos ni de los restaurantes tipo standard. Algunos viajeros encuentran caros los precios en la Habana, porque jamás entraron en los de la clase a que me estoy refiriendo; son gente que no come con el paladar, sino con el bolsillo; destinan, como en su lugar de residencia, 75 centavos para comer los platos que les son habituales. Afortunadamente también la Habana cuenta con restaurantes que no por baratos dejan de ser lujosos y atractivos.

—Este año nos falta —prosigue el señor Fernández— el judío rico, cuya ausencia, casi absoluta, se nota muchísimo. Son espléndidos los adinerados y les gusta la atmósfera de buen restaurante, las buenas comidas y las atenciones personales del dueño. En cambio, los americanos que vienen por avión resultan, ¿cómo diremos?, productivos: duermen en los hoteles, no en los buques y se echan a la calle a buscar los lugares que les parecen respetables, prueban en éste y en aquél, y no tienen empacho en declarar que la comida les ha parecido excelente y los precios muy discretos.

Y no crea que en Miami —continúa— está la cosa mucho mejor que aquí, en proporción con la millonada de turistas que suelen acudir y teniendo en cuenta que para llegar allá no han de cruzar el mar, lo que a muchos asusta, pues cuentan con aviones, trenes de ferrocarril, buses y automóviles particulares como medios de transporte. El dueño del «Roney Plaza» me dijo que hay mucha gente en Miami buscando trabajo relacionado con el turismo.

—¿Qué cree usted que debiera hacerse para aumentar el número de nuestros visitantes extranjeros,

—Gastar dinero inteligentemente, como en todo negocio. La Corporación Nacional de Turismo está trabajando con vigor y eficiencia; sus comisiones consultivas se reúnen, luchan... Pero se carece de medios económicos suficientes. Con el dinero que emplean en la propaganda, no hay ni para empezar. Dado que integran la Corporación delegados de todos los sectores de las actividades nacionales, ella podría administrar el producto de un aumento contributivo industrial del 10 por ciento, lo que produciría unos trescientos mil pesos anuales, y así sí sería posible acometer obras, crear atracciones, hacer propaganda. Los beneficios serían recibidos directa o indirectamente por todos: chauffeurs, almacenes de víveres, huertos de legumbres, cines, dibujantes, periódicos... Y ese dinero serviría también para aumentar los transportes: permítame insistir en que el «Evangeline» está resultando una buena inversión para los que cooperan en su subvención pues al cabo de poco tiempo el numerario que dejan los turistas de calidad que trae regresa de algún modo a sus cuentas corrientes.

—¿Se prolongará la temporada este año?

—Según nuestras noticias, durará hasta mediados de abril debido al frío y a la guerra europea. Es un año éste de verdadera prueba: si se van satisfechos los que están viniendo, ello redundará en el aumento y auge de temporadas venideras. Por eso debemos poner algo de nuestra parte, para que lleven de Cuba el mejor recuerdo.

Armando MARIBONA.

EN 1902, EN WASHINGTON, SE ACEPTO LA TEORIA FINLAY SOBRE LA FIEBRE AMARILLA

Las Conferencias Sanitarias y la Oficina de Washington se han originado de la necesidad de garantizar la bondad de la cuarentena sin ocasionar perjuicios a la navegación

La prensa mundial se ha hecho eco siempre de la importancia que tienen las reuniones sanitarias panamericanas. Países de otros continentes, cuando tales reuniones se han celebrado, han enviado Delegaciones, bien como observadoras o tomando parte, casi directa, en muchos debates suscitados de interés no sólo panamericano sino internacional.

Después de celebradas esas conferencias se contiúa hablando de la tratado y acordado en ellas; de la implantación a establecimiento de nuevas normas trazadas en bien de la salud humana, etc. Pero. posiblemente serán muy contadas las personas que conozcan el origen de las Conferencias Sanitarias Panamericanas y de la Oficina que radica en la capital de los Estados Unidos de Norte América. Para satisfacer la curiosidad de más de una persona que nos ha hecho la pregunta, vamos a informar ampliamente sobre estos particulares.

Acción afirmativa

En la serie de conferencias celebradas por las repúblicas del continente en distintas capitales en los últimos decenios del pasado siglo, se reconoció la conveniencia y hasta la necesidad de tomar acción afirmativa con respecto a los asuntos de cuarentena y sanidad desde el punto de vista no sólo continental, sino internacional.

En 1890, en la ciudad de Washinton, capital de Norte América, se celebró la Primera Conferencia Interamericana, recomendandose en la misma, sin mayor resultado, a los países participantes que adoptarán, bien las estipulaciones sanitarias aprobadas en Río de Janeiro, tres años antes o las propuestas en Lima en 1888.

La doctrina de Finlay

En la Segunda Conferencia Internacional Americana celebrada en Ciudad de México del 22 de octubre de 1901 al 22 de enero de 1902, el asunto recibió de nuevo cuidadosa atención, visto sobre todo el éxito que iba logrando la Convención Sanitaria firmada en Dresde en 1893, y la confirmación en 1900 de la doctrina del famoso sabio cubano Carlos Finlay sobre la trasmisión de la Fiebre Amarilla por el mosquito. Aceptóse en principio, que lo ideal era limitar al mínimo compatible con la seguridad pública, las restricciones cuarentenarias impuestas a los pasajeros y al comerio, dado lo costoso que resultaban en tiempo y en dinero.

Días después la Conferencia aprobó una serie de resoluciones de la mayor importancia, en particular en cuanto a la recomendación de que los reglamentos de cuarentena dictados por varios gobiernos estuvieran redactados de tal manera que no interrumpieran más de lo absolutamente necesario los viajes y el tráfico; que los gobiernos cooperaran entre sí y prestaran su concurso con el propósito de mejorar la higiene de los puertos; que se diera aviso de la existencia o marcha del cólera, fiebre amarilla, peste bubónica, viruela, así como de todo otro brote de gravedad e imponiendo a las autoridades sanitarias de cada puerto la obligación de hacer constar en la Patente Sanitaria las enfermedades trasmisibles que pudieran existir en el puerto de origen del buque.

Pero lo que más llamó la atención fué la disposición relativa a la convocación en el término de un año, de una conferencia general de los representantes de los Departamentos de Sanidad de las repúblicas americanas en Washington, la recomendación de que los Delegados estuvieran facultados para firmar convenios y reglamentos sanitarios que consideraron más beneficiosos para sus repúblicas y, además, el acuerdo de que la Conferencia de Washington fuera seguida de otras semejantes.

Organismo permanente radicado en Washington

Una de las resoluciones tomadas en la anterior Conferencia fué de una importancia trascendental, con el propósito de dar organización permanente a la obra iniciada y mantener un nexo entre las que debían celebrarse: Se recomendó la designación de un organismo permanente, radicado en Washington, cuyos gastos cubrirían las distintas repúblicas, llevando el nombre de Oficina Sanitaria Internacional (cambiando después a Panamericana) a la cual éstas deberían trasmitir datos de todo género relativos al estado sanitario de sus puertos y territorios, así como ofrecer facilidades para el estudio e investigación de los brotes de enfermedades pestilentes, todo ello con el propósito de que la referida oficina pudiera prestar, a tiempo, su concurso y experiencia, según aconsejaran las circunstancias.

De esta manera se creaba un organismo sanitario internacional, primero de su género en el mundo, dado que la Oficina Internacional de Higiene Pública de París no fué creada hasta 1907 y la Sección de Higiene de la Liga de las Naciones hasta 1921.

La actuación de los precursores de la higiene en las Américas

Las anteriores resoluciones fueron firmadas el 29 de enero de 1902 por los Delegados de Bolivia, Colombia, Costa Rica, Chile, Ecuador, El Salvador, Estados Unidos, Guatemala, Haití, Honduras, México, Nicaragua, Perú, República Dominicana y Uruguay.

Como se vé Cuba no figuraba entre las delegaciones firmantes, pues aún le faltaban unos meses, hasta el 20 de mayo de ese mismo año, para figurar en el concierto de las naciones libres y soberanas. Sin embargo, iniciadas sin pérdida de tiempo las Conferencias Sanitarias Panamericanas en Washington, en el mes de diciembre del propio año de 1902, bien pronto, desde el principio, hicieron sentir su influjo en ellas los precursores de la higiene de todas partes de América que habían propiciado su creación: Wyman, de los Estados Unidos de Norte América; Licéaga, de México; Finlay y Guiteras de Cuba; Moore, de Chile; Ulloa, de Costa Rica, a los que se unieron, después, Osvaldo Cruz, del Brasil; Gutiérrez Lee—bien conocido en Cuba—de Colombia; Lautaro Ferrer, de Chile; Lavorería, del Perú y, así sucesivamente cuanta personalidad se destacaba en una rama que cada vez tomaba mayor auge; García Medina, de Colombia; García Lebredo, de Cuba; Fernández Espiro, del Uruguay, todos los cuales ya han fallecido.

Aceptada la vieja teoría de nuestro sabio Finlay

En esa Primera Conferencia Sanitaria Internacional o Panamericana celebrada en Washington se tomaron acuerdos de gran trascendencia, pero uno de los primeros fué «la aceptación explícita de la vieja teoría de Finlay sobre el papel del mosquito en la trasmisión de la Fiebre Amarilla, que colocaba sobre una base firme las medidas cuarentenarias encaminadas a dicha enfermedad. siendo ese, quizás, el paso más grande dado por la cuarentena internacional, desde que éste tomara forma más precisa», (Las anteriores líneas las hemos entrecomillado, porque son palabras, textuales, hechas públicas recientemente por la Oficina Sanitaria Panamericana de Washington.)

Durante la Segunda Conferencia se firmaba en Washington, en 1905, un cuerpo de doctrina científicamente asentado y sabiamente codificado que sin imponer mayores gravámenes ofrecía garantías mutuas contra ciertas enfermedades trasmisibles, de acuerdo con los últimos conocimientos disponibles acerca de las dolencias consideradas como pestosas:

Representadas las 21 repúblicas

Cada año que fué transcurriendo, mayor importancia iban tomando las Conferencias y la Oficina Central de Washington, comenzándose a publicar. a partir de 1922, el Boletín de la Oficina; cobrando mayor importancia aún desde 1928 y la firma del Código Sanitario Panamericano en nuestra capital, en 1924, verdadera carta de sanidad del Continente.

Y, desde entonces, cada reunión ha constituído un nuevo éxito y el número de repúblicas representadas aumentó de 17 en la V, VI y VII Conferencias, a 18 en la III y, por fin a 21 (todas) en la IX celebrada en Buenos Aires, Argentina, durante 1934.

Como se habrá podido observar la teoría de nuestro inmortal Finlay fué acetpada, unánimemente, por los más grandes sabios de la Medicina Americana de su época

NOTAS POLITICAS

COMITE PRO-CARLOS MIGUEL DE CESPEDES

Hemos recibido una citación para concurrir a la toma de posesión del Comité Gestor Pro-Carlos Miguel de Céspedes, para Alcalde de La Habana.

El acto tendrá efecto a las ocho de la noche de hoy lunes, en la calle de Damas 862.

Concurrirán delegados y presidentes de la Coalición Socialista Democrática.

MARCELINO GARRIGA

Hemos recibido las siguientes declaraciones del señor Marcelino Garriga, Presidente de la Cámara de Representantes.

Las declaraciones del Coronel Benítez, dando a la publicidad mis aspiraciones a Senador en el nuevo replanteo de la candidatura provincial en Pinar del Río, y el beneplácito con que él acoge dicha aspiración, me obliga a responder definitiva y categóricamente a los múltiples telegramas y cartas que vengo recibiendo de mis amigos de la Provincia, despejando toda incógnita en este problema.

Sí, aspiro a figurar en la Candidatura de Senador por el Partido Liberal o en la Coalición que oportunamente se haga entre los partidos afines al Coronel Batista.

Mi aspiración la mantendré con toda firmeza en el seno de la Asamblea, cuyo fallo acataré siempre con rigurosa disciplina, pero de ninguna manera la depondré para complacer intereses que no están justificados más que por la superación de merecimientos políticos, morales y de lealtad dentro del organismo de que formo parte o de consecuencia afectiva y limpieza de procedimiento al candidato presidencial de la «Coalición».

Mi aspiración está perfectamente garantizada por el pedestal inconmovible de una conducta rectilínea a través de veinte años de vida pública y por un patrimonio político conquistado, precisamente, por la impecabilidad de esa conducta.

Yo sé que en este momento se están agitando aspiraciones contradictorias. No las critico, pero aseguro que he de mantener las mías, hasta el mismo momento en que la Asamblea Liberal de Pinar del Río, pronuncie su veredicto entre mis contendedores y yo.

Tengo plena confianza en el organismo provincial de que formo parte y sé que el Partido Liberal no habrá de negarme la justicia de su respaldo frente a ningún otro interés que se agite aupado por las veleidades y oportunismo del momento.

Esa es mi resolución y de ella no me ha de sacar más que el éxito o la retirada a mi casa. Y esto último será difícil, mientras figure en el ticket senatorial el Coronel Benítez.

Políticos en Palacio

Se informó a los repórters que el señor Presidente de la República recibirá hoy en horas e la mañana la visita de numerosos políticos de la tendencia Coalicionista al objeto de congratularlo por el éxito obtenido por él en las gestiones para la conciliación de los partidos en aras de unos comicios generales armónicos al que habrán de concurrir todos los organismos.

Estos políticos tratarán con el Jefe del Estado importantes problemas electorales.

Se asegura que la mesa de la Asamblea Constituyente irá hoy a Palacio a ofrecerle sus respetos al señor Presidente.

EL XXII SALON DE BELLAS ARTES

El señor César Rodríguez Expósito, leyendo unas interesantes cuartillas en el acto inaugural del XXII Salón de Pintura y Escultura en el Círculo de Bellas Artes, al que asistió una distinguida y numerosa concurrencia

El XXII «Salón de Bellas Artes», que acaba de ser inaugurado en la casa de los artistas, es una exposición que comienza a presentar aspectos de verdadero Salón Nacional de Artes Plásticas, aunque todavía dista bastante de lo que merece una capital de la importancia de la Habana, tanto desde el punto de vista de ciudad cosmopolita, como en relación al progreso alcanzado en otras fases de nuestra cultura.

El Círculo de Bellas Artes, que recogiera el pendón glorioso levantado por la Asociación de Pintores y Escultores, iniciativa feliz de dos espíritus generosos: Federico Edelman y Aurelio Melero, ha venido tropezando con dificultades, por un camino erizado de contratiempos, causados especialmente por la falta de protección económica por parte del Estado.

El actual Salón de Bellas Artes, dirigido por Domingo Ramos, es sin embargo, uno de los mejores que se han ofrecido en Cuba, ya que, a pesar de la ausencia de valores conocidos, ha sido una revelación de nuevos artistas en envíos que merecen destacarse.

Merece toda clase de loas la laboriosidad y espíritu abnegado de los artistas cubanos, ya que durante 26 años de lucha, nadie ha pensado que la secuencia natural de la producción, una vez exhibida, es ocupar un sitio preferente en los edificios públicos y en los hogares. Esto último hace pocos meses que viene subsanándolo el Patronato de las Artes Plásticas, institución femenina cuyo renombre aumenta con rapidez extraordinaria enfocando claramente el problema de la falta de compradores y resolviéndolo con un plan original que beneficia económicamente a los artistas y a quienes reciben sus obras.

Repito que este Salón XXII es digno de aplausos para sus organizadores. Conservo fresco en la memoria el aporte de los países ibero-americanos a la Exposición de Sevilla, en la que me fué conferido el alto honor de ser designado Secretario del Jurado Internacional de Bellas Artes. Pienso en el brillante papel que haría este conjunto en un certamen continental, eliminando, naturalmente, las obras mediocres que en él figuran.

La selección que a mi humilde criterio pudiera hacerse en la presente galería del Círculo de Bellas Artes para presentar dignamente la producción cubana contemporánea en cualquier país extranjero, sería la siguiente: «Senda», de Mirta Cerra; «Figura», de Luis Alberú; «La Tierra más fermosa que ojos humanos vieron», (Boceto), y «Aguas del Santo Domingo», ambos de Domingo Ramos; «Sinfonía», de Universo Picazo; «Plaza de Zocodover», de Tarazona; «Camino del Bosque de la Habana», de Alvarez Frank; «Extasis de Luz», de Roberto Vázquez; «Marta», de Gilda Loys: «Tríptico de Toledo», de Domenech; «Estudio», de Maribona; «La negra Dominga», de Nogueira; «Bosque de la Habana», de Tejedor; «El pintor Manuel Vega», de Valderrama; «Una rumba en el campo», de Sánchez Araujo; «Un retrato», de Olivera; «Mujer», de Ponce de León; Un paisaje, de Rodríguez Morey, «Jardín del Cerro», de Luisa Fernández Morell; «Procesión en el Mar», de Roldán Capaz; «Oleo», de Feliciano Seoane, (87); «Oro en la tarde», de Urbach; «El pescador», de Rivas Cid; «Negrito con Caña», de N. Aguirre; «Salida al mar», de María T. Ginerés; «Dormitando», de Silvia Fernández Arrojo; «Retrato Romántico», (10), de Octavio Alvarez Gómez, éstas, de Pintura. En escultura: «Antonio Iraizoz», por Antonio Bachs, «Testa de Maceo», por Esteban Betancourt, (Caoba); «Fray Bartolomé de las Casas», por Carlos Era; «Monje», de Ramón Abella; «Friso», —relieve— de Florencio Gelabert; «Abstracción», de Rodulfo Tardo y «Descanso», de Raquel Rosell.

Como se ve, este artículo no tiene la intención de hacer crítica, sino simpremente de exponer una opinión general del carácter eliminatorio que debiera prevalecer en los Jurados de Admisión del Círculo de Bellas Artes, sugerencia que ofrezco cordialmente en favor del buen nombre de esta institución.

Leandro Robainas.

MANUEL GOMEZ LOPEZ

Un año se cumplió ayer de la irreparable pérdida del talentoso policía Manuel Gómez López, que desde su juventud se dedicó, en las filas de la Policía Judicial, a descubrir los más terribles crímenes y se le consideraba, además, por su honradez, pulcritud y justicia.

Al extinto Gómez, buen amigo que fuera de esta casa, se le tributó ayer, ante su tumba en el cementerio de Colón, un fervoroso homenaje de recuerdo.

Si HOY se hace suscriptor de

DIARIO DE LA MARINA

lo recibirá gratis en su domicilio todos los días que restan del presente mes.

LA SUSCRIPCION SOLO CUESTA

$1.30 *al mes*
$3.75 *al trimestre*
$7.00 *al semestre*
y **$13.50** *al año*

Para suscribirse llame por los teléfonos de nuestra Administración:

M-7911
M-7912
M-7913

y así podrá disfrutar de ese beneficio que le ofrece el periódico mejor informado y más completo de Cuba.

★

LAS SUSCRIPCIONES EN PROVINCIAS PUEDEN SOLICITARSE DIRECTAMENTE O POR MEDIACION DE NUESTROS AGENTES

NOTICIERO DEL LUNES

Dirigido por JOSE I. RIVERO

TALLERES Y OFICINAS: PRADO No. 103, HABANA

TELEFONOS:

Dirección	M-3577	Clasificados	A-3333
Administración	M-7911	Jefe de Redacción	A-3205
Suscripciones	M-7911	Redacción	M-7913
Quejas	M-7911	Sports	M-7912

Agencia en Guanabacoa: XO-1584.

El "Congreso de la Juventud" y un discurso de Mr. Roosevelt

Una agrupación de jóvenes, relacionada con otras de diferentes países, lleva el nombre de Congreso de la Juventud, desde que hace dos o tres años se reunieron en congreso internacional en el Vassar College de una población perteneciente al Estado de Nueva York..

Ya entonces fueron tachados de comunistas o, por lo menos amigos de los comunistas, y desde aquella época no han hecho nada para quitarse con éxito la acusación. Cierto que han tenido muchos y hasta elevados y distinguidos defensores y hasta defensoras, pero incluso un escritor de tendencias muy radicales como Westbrook Pegler, en su artículo diario del «New York Telegram», ha dicho de esos jóvenes (en el número del 14 de febrero, después de la reunión que han celebrado en Washington) que entre ellos había grupos que «son no meramente desleales a los Estados Unidos, sino activamente leales a José Stalin».

Este Congreso de la Juventud («Youth Congress») en sus reuniones de Washington, requerido para protestar de la invasión de la pobre Finlandia por la Rusia soviética, se ha negado a toda protesta, con alguna que otra excepción individual, y no obstante haber oído del propio Presidente Mr. Roosevelt, un discurso en el que entre otras cosas, puso de manifiesto la iniquidad de la invasión de Finlandia y la ridiculez de poderse suponer ni siquiera decir que este pequeño país podía amenazar a Rusia, ni hacer otra cosa que vivir en paz y en buenas relaciones con todos sus vecinos y con el mundo entero.

Pero Mr. Roosevelt ha dicho algo más y que tiene aplicación a muchos países en los cuales se da el mismo caso de jóvenes que intentan subvertir el orden y tratar de mil cuestiones para lo cual están en ayunas de toda preparación y competencia. Y refiriéndose a que los jóvenes se oponían a conceder ningún préstamo a Finlandia por la suposición de que ello podía llevar a la guerra a los Estados Unidos, lo calificó de pensamiento tonto, agregando de que era hora de que hubiese lugar para el sentido común de no aprobar proposiciones «relacionadas con cosas de las que se conoce muy poco». Teniendo en mente, dijo también abundando en esta misma idea el Presidente de Estados Unidos, organizaciones que toman resoluciones en materias de suyo muy complicadas (como lo son todas las relacionadas con el gobierno de los pueblos hoy) después de oír a dos o tres oradores que no tienen más que un somero conocimiento de la cuestión y, sin negar la sinceridad de nadie, agregó que había en tales casos un noventa por ciento de ignorancia acerca de lo que se habla.

«Se ha dicho —dijo Mr. Roosevelt— que algunos de vosotros sois comunistas. Esto es un término impopular en estos días. Como americanos tenéis el derecho de llamarse comunistas. Tenéis el derecho de pacíficamente y abiertamente abogar ciertos ideales de comunismo teórico, pero como americanos tenéis no sólo el derecho sino el deber sagrado de confinar vuestro abogar por cambios en la ley, a los métodos prescritos en la Constitución de los Estados Unidos; y no tenéis derecho alguno, obra o acción de ninguna clase a subvertir el Gobierno y la Constitución de este país».

Otros puntos del discurso de Mr. Roosevelt fueron también de importancia, entre ellos decirles a sus oyentes, que estaban equivocados si creían que únicamente ahora tenían los jóvenes dificultad para abrirse paso en la vida, pues también había habido dificultades antes, agregando que si hubo una época en que la exploración y colonización del Oeste había ofrecido mayores oportunidades, esto había pasado y fué accidental y temporal.

«No esperéis, díjoles también, una utopía de la noche a la mañana. No busquéis una panacea o una garantía de permanente remuneración en una ocupación de vuestra propia elección». Cuando él, Mr. Roosevelt era gobernador de Nueva York, refirió, no había día sin que dejase de recibir alguna sugestión o propuesta de cualquier medida que podía resultar la salvación de la humanidad o poco menos. Nunca echó al cesto de papeles ninguna proposición, pero estudiadas todas, se vió que contenían más buena fe que plan alguno que mereciera ser llevado a la práctica.

«Una final advertencia —expresó Mr. Roosevelt— no toméis resoluciones en cuestiones acerca de las cuales no habéis pensado y de las cuales posiblemente no tenéis conocimiento completo». Esta advertencia, ¿no es para que la tengan presente hasta asambleas de gentes menos jóvenes y alocadas que las de ese Congreso?

NUEVA YORK, 16 de febrero.

F. LARCEGUI.

La misión de Welles a Europa no entusiasma mucho a algunos

Los embajadores norteamericanos permanentes no simpatizan con los especiales.—Roosevelt tiene gran confianza en la capacidad de Sumner Welles

por JOSEPH ALSOP y ROBERT KINTNER

..WASHINGTON, febrero de 1940.—El nombramiento del subsecretario de Relaciones Exteriores, Sumner Welles, en calidad de embajador viajero en Europa, no ha sido muy bien recibido por los embajadores no viajeros. El embajador en Londres, Joseph P. Kennedy, y el acreditado en París, William C. Bullitt, que están actualmente en los Estados Unidos, han expresado, privadamente, muy poco entusiasmo por la misión del señor Welles. Por regla general los embajadores viajeros o ambulantes, cuentan con tantas simpatías entre los embajadores «fijos» norteamericanos como la fiebre tifoidea.

En algunos de los países que Welles va a visitar, y en diversos sectores de la Unión misma, se han formulado objeciones y expresado dudas acerca de esa misión. No existe en este momento ninguna base práctica para la paz, a menos que se deje a Alemania en posesión de los territorios conquistados que no conviene a Inglaterra ni a Francia que aquélla posea. En altos círculos aliados se tiene la opinión de que una tentativa de paz hecha en estas circunstancias no puede tener otro resultado que la formulación de demandas territoriales y de otra naturaleza que los aliados no están dispuestos a conceder.

Propósito de Roosevelt

Pero aunque el nombramiento de Welles ha sido mal interpretado en muchas partes como preliminar para una propuesta inmediata de paz, el objetivo primordial del presidente Roosevelt es sólo el de tener una visión panorámica de la situación europea a través de un par de ojos en que pueda confiar. Y en pocas personas confía Roosevelt como en Sumner Welles.

El triángulo administrativo compuesto por el Presidente, Welles y el canciller Cordell Hull ha dado motivo para muchas suposiciones, por el motivo de que es evidente que la vinculación que existe entre el Presidente y el subsecretario de Relaciones Exteriores es más estrecha que la que le une al titular de esa cartera. Roosevelt y Welles son viejos amigos. Ambos tienen un interés común en varias empresas especiales, como la de mejorar las relaciones con la América hispana. Welles está constantemente en la Casa Blanca, y la suntuosa residencia de Welles en Oxon Hills ha dado algunas veces al primer mandatario la oportunidad de tomarse uno de sus raros descansos fuera de la Casa Blanca. De ahí que, siendo lo que son los hábitos de la burocracia, se ha supuesto a menudo que Welles invade la jurisdicción de Hull.

En realidad, sin embargo, el triángulo Roosevelt-Hull-Welles constituye un conjunto que obra con armonía. El Presidente es el iniciador, Welles es el técnico y Hull contribuye con el criterio moderado que los otros dos necesitan a veces para frenar sus ímpetus. Es indudable que Roosevelt encuentra más fácil trabajar con Welles que con Hull; a mayor abundamiento, sabiéndolo Hull y teniendo confianza en Welles, le ha encargado frecuentemente que le represente en sus conferencias con el Presidente. Pero el tercero, aunque al principio de cada problema se halla generalmente en desacuerdo, logra unificar criterios y llegar a una solución.

Posición de Welles

De modo, pues, que Welles ocupa en las filas del gobierno una posición especial, más importante que la que haría suponer su título oficial, aunque perfectamente honorable Cabe citar también que posee cualidades especiales para el desempeño de la misión que le ha confiado el Presidente.

Si hay necesidad de tener diplomáticos viajeros, ellos deberían ser, ante todo, hombres prácticos y con experiencia en la diplomacia. Welles posee ambas cualidades en un grado poco común, siendo al mismo tiempo idóneo y previsor, como lo ha demostrado en su política latinoamericana. Es, sin duda, un hombre raro, de modales fríos, lenguaje exacto hasta la exageración y de apariencia rígida como el atacador de un cañón. Cuando niño solía usar guantes al jugar en el campo. Da siempre la impresión de que sospechara que a su derredor hay alguna fuente de infección oculta.

Con eso y todo, el exterior de Welles es probablemente un factor favorable para su nueva tarea, ya que un hombre de apariencia y modales más accesibles podría verse requerido a formular alguna promesa que, en un momento de sociabilidad, podría hacer. Nadie dudará de la discreción de Welles o esperará que la haga a un lado.

Ni podría Welles haber elegido mejor compañero de viaje que Jay Pierrepont Moffatt, jefe de la sección Europea Occidental, de la Cancillería. Ambos pertenecen a la misma era de la Nueva York de hace cuarenta años; ambos se han educado en los mismos establecimientos que el Presidente—la escuela preparatoria de Groton y la universidad de Harvard— y la experiencia diplomática de Moffatt iguala la de Welles. Empero, Welles es inmensamente ambicioso y algunas veces está demasiado convencido de la bondad de sus propias teorías, mientras que Moffatt es el funcionario ideal, contraído al trabajo, ilustrado, con un gran sentido del deber y un enorme caudal de precaución. La tarea que deben afrontar es excepcionalmente difícil, pero entre los dos podrían cumplirla sin tropiezos.

MODESTIA Y PRESUNCION FEMENINAS

Los bien pensados sostienen que pintarse el rostro, sombrearlo con ocre e iluminarlo con carmín en un acto poco modesto. Es quizás más modesto pintarlo y retocarlo que creerlo suficientemente bello como es. La mundana que se pinta hace acto de modestia, mientras que la mogigata que no se pinta hace acto de presunción.—Pitigrilli.

BURLA BURLANDO

LA HERENCIA

Hay que convenir en que hemos sido muy injustos con aquellos dignos burócratas, grandes y chicos, de los últimos tiempos de la colonia. La prueba está en que muchas de las cosas que hemos recriminado en ellos calificándolas de «ominosas» las hemos practicado después ardorosamente y con toda fidelidad, y hasta hemos ampliado algunas elevándolas al más alto grado de perfección.

Recordamos que en aquel tiempo cuando acudíamos a alguna oficina pública a protestar contra cualquier exacción que creíamos injusta, se nos contestaba invariablemente: **Pague y reclame.** La tal respuesta no dejaba de quemarnos la sangre, aunque sin motivo. ¿Se nos podía recomendar algo más apacible y hacedero? A la aspereza del **¡pague!** se añadía la suavidad del **¡reclame!** Con todo, incapaces de comprender tanta benevolencia, ese fué uno de los principales motivos que nos impulsaron a la rebelión. Habíamos llegado a considerar el **pague y reclame** como un abuso, una burla, y nos alzamos en armas contra ella, con el brillante éxito que la historia ha consignado en sus anales.

Pero la ley de la herencia es ley natural, y por mucho que se la combata a sangre y fuego, al fin, vuelve a retoñar. Nuestros burócratas actuales como buenos hijos y discípulos de los de antaño han vuelto a recuperar y a ejercitar los mismos instintos y el mismo genio de sus progenitores. Es un excelente indicio que excluye toda suspicacia en cuanto a la legitimidad de su abolengo. «La sangre ñama», decían los morenos de nación; y nosotros, más ilustrados, decimos: «Lo que se hereda no se roba».

Por eso en mis frecuentes visitas a las oficinas públicas, se entiende, a las recaudadoras de algo, puesto que yo soy pagano por naturaleza, no me ha sorprendido en lo más mínimo el oír a cada paso aquella frase suavizadora, impulsora y aplanadora de todas las dificultades: **¡Pague y reclame!**

—Señor—le digo a un mocito que puede ser mi nieto y que es jefe de la oficina—he recibido esta comunicación en la que se me ordena que acuda a pagar una multa que se me ha impuesto por haber dado un baile en mi domicilio sin la correspondiente licencia; y el caso es que en mi casa no se baila desde hace unos treinta y cinco años.

—Pero en esa comunicación constará el nombre de usted y el de la calle y el número de su casa.

—Le diré a usted: el nombre de la calle y el número de mi casa aquí constan, en efecto, pero yo no me llamo Pancho Timbeque... Este es el nombre de un vecino mío, que es el que suele dar bailes algunas veces.

—Sin duda fué algún error del que dió el parte. Pero ya se ha formado expediente... El expediente tiene que seguir sus trámites... Si usted quiere seguir mi consejo haga una cosa: **pague y reclame.**

Como ya no era la primera vez que a mí me tocaba pagar lo que otros bailaron, la noticia o el consejo no me cogió de nuevo. Pero me tentó el capricho de averiguar si las cosas habían cambiado en estos últimos tiempos. Por lo tanto, pagué y reclamé.

En efecto, ya al dar los primeros pasos en mi reclamación me doy cuenta de que me estoy internando en una especie de selva virgen, con sus malezas y sus alimañas. Por de pronto en la oficina correspondiente nadie sabe nada del asunto. Por fin averiguo algo, y es que ya no es allí donde está mi expediente, sino en el departamento de más allá... Acudo al otro departamento... He llegado tarde... Ya no es hora de oficina... Vuelva usted mañana... Vuelvo... Sí señor, es hora de oficina, pero nadie ha venido todavía, me dice el conserje... Vuelva dentro de dos horas... Pasan las dos horas... ¿Qué hay, señor conserje?... Sí, señor, ya están ahí, pero se encuentran muy ocupados en la organización del banquete al nuevo secretario...

Convencido de que «todo está igual parece que fué ayer», renuncio a la reclamación, tanto para mí como para mis herederos, y me retiro tranquilamente a mi hogar. Mas ya he dicho en otra parte que nadie podrá dormir tranquilo cuando haya andado en dares y tomares con el mundo oficial. A los pocos días me sorprendió la visita de un señor que me dijo pertenecer a no sé qué juzgado y que traía la orden de embargarme bienes muebles o inmuebles por valor del importe de la multa.

—¡Pero si ya la he pagado, señor! Aquí tiene usted el recibo.

—Está bien; se hará constar en el acta; pero yo no puedo dejar de ejecutar la orden de embargo... Y la ejecutó.

Absorto me encontraba una mañana meditando en estas cosas ,cuando tuve la suerte de encontrarme con Guabina, famoso covachuelista de estos que siempre surgen allí donde se descubre algo que hiede. Le referí mis cuitas y me contestó:

—Eso se lo arreglo yo en un momento: Aflójeme cuarenta pesos para «lubricantes» oficinescos, y todo marchará como una seda... ¡Ah!, otros diez para mis honorarios, y... ni una palabra más.

Salí del atranco gracias a la providencial intervención del ínclito Guabina, mas no por eso he podido dejar de experimentar cierto resquemor que todavía me dura. Porque resulta que después de tantas batallas como se han librado en esta bendita tierra para la instauración del imperio, o la república, de la justicia, y después de tantas predicaciones, leyes, decretos, reglamentos y ordenanzas, todavía se pronuncia en las altas y bajas esferas gubernativas la frase cabalística y espeluznante que todo lo allana y todo lo encrespa:

¡Pague y reclame!...

M. ALVAREZ MARRON.

EMULA A STRADIVARIUS

En una pequeña aldea de Gran Bretaña vive una señora, considerada como la única mujer que en toda Europa fabrica violines sin ayuda de nadie. Los instrumentos perfectos que construye han sido calificados por los expertos en «violines que pueden igualar a los Stradivarius»; pero dicha dama los guarda celosamente, y ni a precio de oro quiere separarse de ellos.

—Tenía necesidad de un pasatiempo —ha declarado— y leí cierto día, un artículo sobre la fabricación de violines. Al principio no creí poder construirlos. Pero ahora, en cuatro años, he perfeccionado cuatro violines y un violoncello. Pienso continuar pero como sólo trabajo por placer, no hay razón para que los venda.

LOS CARNAVALES DE HOY

Por Roseñada

—TRES ROLLITOS UN CENTAVO...!

ROOSEVELT POR TERCERA VEZ Y 90,000 MILLONES DE RENTA

WASHINGTON, Feb. 25. (EPS). (Especial para este diario).—Pocos observadores políticos dudan ahora que el Presidente Roosevelt volverá a postularse para la primera magistratura de la nación. Aunque él nada ha dicho y en su última conferencia con los periodistas en Hyde Park advirtió que no admitiría más preguntas sobre la actitud que tomará en las elecciones o en la convención nacional del partido, se cree que estaría inclinado a continuar en Casa Blanca si ese es el sentir del pueblo.

Chicago, la cuna del nuevo trato

Hasta la fecha, hay indicios de que el pueblo así lo quiere. La selección de la ciudad de Chicago para la próxima convención de acuerdo con los deseos del presidente, es el primer paso oficial que se da favorable a la postulación. Es esa urbe la tribuna central desde donde se le puede hablar en igualdad de condiciones a la agricultura, a la industria, al comercio y a la banca de la república. Situada en el corazón del mediano Oeste, Chicago es el granero nacional y el fulcro de la economía norteamericana.

Allí se celebró la famosa convención demócrata de 1932 en que Roosevelt hizo el sensacional discurso esbozando la filosofía del Nuevo Trato. Partió en avión desde la mansión ejecutiva de Albany que ocupaba entonces como gobernador del Estado de Nueva York. La ciudad que había nominado quince candidatos presidenciales en la historia nacional, nueve de ellos triunfantes, recibió al ídolo de la Democracia con la ovación más prolongada que se registra en los anales políticos de los Estados Unidos.

Ingresaba así el Presidente en el grupo de Abraham Lincoln, del General Ulises S. Grant, de Grover Cleveland, de Teodoro Roosevelt, de William Howard Taft y de Calvin Coolidge, todos consagrados en Chicago. En el resto del país podrá haber diferencias de criterio minoritarias sobre el tercer período; pero no en esa ciudad de humo y de febril actividad política. Allá los demócratas está unánimemente a favor de que Roosevelt continúe en Washington.

El candidato de las mayorías

A pesar de las afirmaciones del caudillo obrero John L. Lewis, al efecto de que si Roosevelt se postula será derrotado «ignominiosamente», el clamor público nacional es un eco del de Chicago. Todos los escrutinios populares que se han verificado indican que el presidente cuenta por lo menos con el 65 por ciento del respaldo del electorado. La revista «Fortune» llevó a cabo un estudio y votación en que Roosevelt recibió más papeletas que los demás candidatos juntos, demócratas y republicanos.

Hasta en las filas del trabajo organizado es el hombre de la hora. El gremio de los Obreros Amalgamados de la Industria de Vestidos, afiliado al C. I. O., han desautorizado las frases hirientes de John L. Lewis, declarándose a favor de Roosevelt. Todavía creen lo que este cacique proletario dijo de él en la convención obrera de 1938. «El señor Roosevelt es el único presidente que recordamos que le ha dado un trato justiciero al pueblo americano».

Ese es el imán que le ofrece el incumbente a su pueblo durante los próximos cuatro años que parece ocupará la Casa Blanca. La oposición se disuelve ante el bienestar que buscan las masas y la continuación del poder que quieren los Burócratas.

El mismo Senador Burton K. Wheeler, que se dice es el candidato de Lewis, y que ha pedido públicamente al presidente que diga cuáles son sus planes con respecto al tercer período, ha defendido a la administración de los ataques del jefe del C. I. O. Wheeler cree que si Roosevelt desea la nominación, podrá conseguirla fácilmente en la convención y saldrá reelecto.

La leyenda de los héroes galopantes

En algunos sectores de la prensa se ha querido dar la impresión de que Roosevelt no arrastraría tantos votos en una nueva campaña. Raymond Clapper, uno de los comentaristas más acertados, después de una visita por el Oeste y el mediano Oeste, ha informado que la elección presidencial provoca poco interés en aquellas regiones. Algunos periódicos y revistas se dedican al entretenimiento de postular aspirantes a granel, aunque no tengan ni las más remotas posibilidades.

Pero el General Hugh S. Johnson, ex jefe de la NRA hoy distanciado de Roosevelt, dice que Clapper y la prensa no han advertido la realidad del sentimiento público casi unánime a favor de Roosevelt. Opina que el Presidente será nominado y que la gente cree que saldrá triunfante por una abrumadora mayoría.

En el país de los vaqueros y las fincas, según Johnson, nadie conoce lo suficiente a los candidatos republicanos, Dewey, Taft y Vandenberg. El Procurador General Robert Jackson y el Juez del Tribunal Supremo, William Douglas, son dos personajes extraños. A esos campesinos no les interesa Paul McNutt ni les cautiva James R. Farley. El señor Garnes es, para ellos, un caballero entusiasta, nada más. En Henry Wallace ven al vecino de la comarca que no puede ser profeta en su pueblo. Al señor Cordell Hull lo miran con respeto, pero sin emocionarse. Al lado de Roosevelt, esta es una caravana de héroes galopantes.

La maquinaria Demócrata dominada por Roosevelt

De la maquinaria oficial del partido sólo hay que esperar apoyo para el incumbente. Esa formidable burocracia federal y estadual, obligada a una dieta de décadas por el Partido Republicano, no quiere soltar el chupete. Las elecciones congresionales de 1938 indicaron que la Vieja Guardia reaccionaria estaba ganando terreno. No es posible enfrentarse al partido del dinero sin un candidato superior. Roosevelt es el único hombre que arrastraría a las masas y llevaría a la victoria a los que temen perder sus destinos.

Durante la reunión del Comité Nacional Demócrata celebrada en el Hotel Willard de esta ciudad el día 5, costó trabajo acallar el sentimiento de los miembros a favor del tercer período. El caudillo del estado de Iowa dijo: «No tenemos candidatos segundos. Favoreceremos todos el tercer período». Olin D. Johnston, ex gobernador de Carolina del Sur, hizo el siguiente comentario: «No se puede cambiar de caballo en medio del río. Si necesario fuese, reclutaremos al Presidente». El Senador Pepper de Florida ha declarado que la reelección de Roosevelt no es cuestión de política sino de seguridad nacional.

Sin el consentimiento expreso de Casa Blanca, la candidatura de Roosevelt ya ha sido encasillada en las primarias del estado de Illinois. El Alcalde Edward J. Kelly de Chicago es uno de los auspiciadores del movimiento. El comité estadual de Pennsylvania pide el tercer período Edmund C. Shields, miembro del comité nacional por Michigan, afirma que su estado está con Rosevelt.

Tácticas y programas en el debate Presidencial

En los círculos políticos de la capital se presume que Garner y Farley, ambos aspirantes, unirían sus fuerzas en la convención caso de convenir a los propósitos que los animan. Por otro lado, la campaña de Paul McNutt se considera casi fracasada desde que el Secretario del Interior Ickes manifestó en diciembre que dudaba que el Presidente respaldaría a este candidato. Junto a estos dos factores está el de la popularidad de Thomas E. Dewey entre los republicanos. ¿Qué otra solución tienen los demócratas fuera de Roosevelt?

De haber un candidato de conciliación tanto el primer magistrado como el vice presidente los seleccionaría Mr. Roosevelt, y en tal eventualidad es posible que surja una candidatura mixta de matices moderados y liberales, por ejemplo, la de Cordell Hull y Fiorello H. La Guardia o tal vez Hull y Wheeler. Cualquiera de estas candidaturas recibiría el apoyo del trabajo organizado y sería muy popular en los estados agrícolas del sur y el oeste y en los industriales del este.

El gran debate electoral de noviembre abarcará principalmente 3 temas: los tratados de reciprocidad comercial, los gastos federales y la defensa nacional. Roosevelt, campeón e inspirador en parte de la política económica internacional de Hull, sólo tendría que justificar los déficits administrativos, ya que la opinión general parece haber aceptado los otros dos aspectos financieros de su gobierno: el de las concesiones arancelarias y el de la preparación militar y naval.

Roosevelt abona el terreno para la campaña

Precisamente acaba de declarar en Hyde Park el Presidente que considera fructíferas las normas fiscales del Nuevo Trato en los últimos ocho años, porque han sido el incentivo que elevó a niveles más altos los diversos componentes de la renta nacional. Los sueldos y los dividendos, según las cifras citadas, han aumentado desde 1932 en proporciones hasta de 145 por ciento en el pasado mes de diciembre, y el ingreso total del país llegó a 70,000 millones o sea un aumento de 71 por ciento.

Los dividendos han aumentado 55 por ciento, las exportaciones el 97 por ciento, la renta agrícola el 82; la producción el 64 por ciento, mientras el desempleo ha disminuído el 55 por ciento. Dice Mr. Roosevelt que hay que aumentar la renta nacional a 80,000 millones para enjugar el déficit del presupuesto, y luego tratar de aumentarla a los 90,000 millones.

Aunque el Congreso actual tiene una minoría republicana de 23 senadores y 163 representantes contra 69 y 259 demócratas, respectivamente, Roosevelt no le teme en su partido a las combinaciones regionales opuestas a las pautas arancelarias del Secretario Hull. En el discurso ante las Cámaras el 3 de enero defendió con entusiasmo el programa de Hull, convencido de que los núcleos agrícolas afectados, que gozan de cuantiosos subsidios federales, no se atreverán a suscitar disidencias en el Capitolio contando con el respaldo de la oposición republicana, únicamente interesada en crearles conflictos a los demócratas en vísperas de las elecciones.

Una intriga de esta índole equivaldría a matar la gallina que pone los huevos de oro, irresistible atracción de taquilla que el jefe de la Casa Blanca puede utilizar para dictar su criterio, primero en la convención de Chicago, y luego en los comicios nacionales del próximo noviembre.

Poses del Presidente y Vicepresidente de Estados Unidos, las dos figuras que se cree van a enfrentarse como rivales en la Convención Nacional Demócrata de Chicago si Roosevelt decide, como se espera, postularse para la reelección. Los observadores opinan que las fuerzas de Garner y Farley lucharían unidas para impedir el tercer período rooseveltiano, pero serían avasalladas por la inmensa popularidad y prestigio del Presidente.

FORTUNAS JAPONESAS

El contribuyente más fuerte del Japón es el barón Kichizaemon Sumitomo, que paga alrededor de 800.000 yens sobre una renta de 3.000.000 de la misma moneda. Sigue el barón Takakimi Mitsui, con una hoja de impuestos de 662.352 yens, mientras que el barón Hikaya Iwasoki, de los negocios de Mitsubishi, ocupa el tercer lugar y vierte al tesoro 622.892 yens anuales. Todos estos contribuyentes, o casi todos, cuyos impuestos ascienden a centenares de millares de yens, están estrechamente interesados en un círculo de combinaciones que abrazan parte de los intereses financieros y comerciales del Japón; son los Mitsui, los Mitsubishi, los Sumitomo, Yasuda, etc.

No se conocen en el Japón los sueldos norteamericanos de las «estrellas» cinematográficas. El impuesto más elevado entre la gente de teatro y de cinematógrago, es de 600 yens, que paga Kikugoro, el famoso actor de Kabuki. Tres «estrellas» cinematográficas muy populares, las señoritas Miura, Irie y Kurishima, no pagan, respectivamente, más que 170, 527 y 370 yens. Pocos japoneses pagan el impuesto a la renta, pues las rentas inferiores a 1,200 yens están eximidas y menos del diez por ciento de los japoneses gana una suma superior. Por comparación con Europa o con los Estados Unidos, las fortunas japonesas son modestas. Nadie, por ejemplo, tiene una renta equivalente a un millón de dólares.

Los sueldos que paga el Gobierno no tienen nada de suntuosos. El primer ministro recibe tan sólo 9,600 yens por año.

Vuelvo de Roma y he visitado al Papa y al Rey

Mussolini, invisible e impenetrable, prosigue su obra constructora

Un reportaje sensacional de Henri Bordeaux, miembro de la Academia Francesa.

La primera sorpresa, el primer placer que en Roma espera al visitante francés, que llega de noche y está acostumbrado a salir por las calles de París con su linterna, a tientas, es el encontrarse en una gran ciudad iluminada.

A la luz de los focos eléctricos aparecen las fachadas de innumerables iglesias y palacios, las plazas, fuentes y jardines. Es un espectáculo banal que posee todo el atractivo de la novedad.

De día lució el sol: un sol completamente nuevo también, pues había nevado la semana anterior. Todos los inviernos no cae nieve en Roma.

Todavía había alguna en los hoyos cuando visité Ostia, resucitada por los excavadores. Roma resulta bellísima bajo el sol invernal que acaricia los tonos ocre, Siene, rosa viejo o dorado de los palacios Barberini, Venecia y Colonna y tantos otros que guardan la vida del pasado en la capital modernizada.

El Templo de la Paz bajo una campana de cristal

Busco lo que no he visto aún: esta espléndida avenida que desemboca en San Pedro, limpio del polvo de los barrios antiguos, casi demasiado aseado; esta calorización del castillo de Santángelo mostrándose, no como la tumba del emperador Adriano, sino como una antigua fortaleza medieval, al final de uno de los puentes más hermosos del Tiber, con ángeles al borde de su balaustrada: esos cimientos, ya a flor de tierra, que anuncian la futura exposición italiana de 1942 y que sostendrán, no efímeros edificios de cartón, sino sólidas construcciones destinadas a transformarse más tarde en museos o escuelas; ese templo de la paz «ara pacis», que ha sido reconstituído con restos recogidos por todas partes y que, bajo una campana de vidrio para la protección de sus mármoles heridos, presenta en sus paredes bajorrelieves, siendo el más digno elogio la ofrenda a Italia de todos los elementos: tierra, aire, agua...

El templo de la paz: en el extranjero nadie ignora los esfuerzos realizados por Italia, hasta el último momento, para impedir la guerra antes de la entrada de los alemanes en Polonia.

En Roma se precisa mejor el papel representado por el conde Ciano en su entrevista con Ribbentrop en Salzburgo.

El papel del conde Ciano

En la conferencia que tuve el honor de pronunciar en el Palacio Farnesio bajo los auspicios de la Escuela Francesa de Roma que dirige Jerónimo Carcopino con tanta erudición y buena gracia, elegí el tema «María Mancini y Luis XIV» pudiendo —después de evocar la intervención de Mazarino en Casal para separar a las tropas francesas de las italianas, prestas para la batalla, gritando «¡La paz! ¡La paz!»— pudiendo añadir que ésta no sería la última vez que un mensajero italiano intentase interponer sus buenos oficios entre los beligerantes.

Mussolini construye su exposición

¿Es el sol el que atrae esta muchedumbre fuera de casa o es que Roma está siempre así? Los mercados de flores y fruta ofrecen en el frío intenso sus muestras abigarradas. Los automóviles, los viejos coches de caballos, que encuentran aún sus preferencias, rodean a los peatones sin rozarlos jamás a pesar de la negligencia de éstos y de sus perpetuas acrobacias.

La tranquilidad, el contento y la simpatía se respiran por doquier. Italia ni está ni desea estar en guerra.

Mussolini invisible e impenetrable

Mussolini permanece invisible e impenetrable. Pero continúa su obra constructora. Después del Agro Pontino, una nueva provincia surge de las marismas terrenos desecados a las puertas de Roma; se labran tierras sicilianas todavía incultas y bien pronto fertilizadas y la gran exposición futura está ya toda construída en la mente del Duce.

El Rey reconstituye la historia con sus medallas

Pero el Rey y Emperador quiere acoger con su acostumbrada afabilidad al suscrito colega suyo en el Instituto de Francia. Pertenece a nuestra Academia de Inscripciones de París, aquella que escogió Bonaparte, y acaba de presentar el 180. volumen de la «Colección de monedas italianas». Numismata apasionado, dirige personalmente esta edición que reúne todas las monedas de Italia y las islas.

Algunas cosas faltan aún. Nápoles está acabado; Sicilia, Malta, Rodas, se concluyeron. Es la historia reconstituída por sus medallas.

El Rey se interesa también —y especialmente— por las cuestiones agrícolas. Propietario de tierras, quiere retener al campesino en el campo y darle otros en las nuevas colonias africanas, en la costa de Libia y en las altas planicies y praderas para el ganado.

El campo resucitado

Me explica cómo se realiza esta empresa civilizadora. Veinte mil colonos italianos han partido para Libia, a donde los han precedido los arquitectos, albañiles y carpinteros. Se encontrarán al llegar con pueblos enteramente construídos, es decir, la iglesia, el presbiterio, la alcaldía, la escuela, la gendarmería y las viviendas. Estarán como en su casa y podrán inmediatamente roturar el suelo y preparar los cultivos.

Hace dos años que yo visité esta campiña romana, antaño devastada por la malaria y hogaño sana y fecunda, con sus cuatro mil granjas entregadas a los ex-combatientes. ¿No he visto en la carretera de Ostia un pueblecito completamente nuevo, deshabitado aún y que espera a sus habitantes? Mantener al labrador en la tierra es una obra que debe ser grata a los países agrícolas.

El gran acontecimiento reciente es en Roma la visita del Papa a los Reyes de Italia. Desde la ruptura de Pío IX, los Pontífices no habían salido nunca del Vaticano para ir al Quirinal.

Toda la Ciudad Eterna ha querido ver pasar a Pío XII, y éste, no obstante la lluvia, hizo bajar la capota del coche para no privar a la muchedumbre del espectáculo que deseaba. Dentro de un gran manto rojo ha desfilado sonriendo con su agradable sonrisa, casi de ternura, que da tanta gracia a su rostro espiritualizado.

Desde su Encíclica, en que condena la política de los golpes de fuerza, desde su discurso lleno de piedad, dedicado a Polonia, su poder pontifical parece flotar sobre los males del Universo para conjurarlos, o, por lo menos, aliviarlos.

He escuchado al Papa hablar de...

En ese palacio del Vaticano donde tuve el alto honor de ser acogido por quien me recibiera varias veces cuando no era aún más que el Cardenal Pacelli, Secretario de Estado, no pude transcribir sus palabras, pero trataré de pintarlas.

El escalón que ha subido por la elección del cónclave, parece no haberlo alejado, sino inmaterializado más.

¿No recuerda a ese San Luis del Greco, expuesto en Ginebra cuando las obras maestras del Prado? Es el alargamiento extremo del cuerpo flaco y casi traslúcido como si no fuese creado más que para abrigar un alma, es la cara afilada a la manera de Pascal; es, sobre todo, la vida espiritual concentrada en la mirada extraordinaria, casi sobrenatural, desgraciadamente velada a medias por el cristal de sus gafas.

Lo vuelvo a ver —al escucharlo hablar de Francia—, cuando no era sino Cardenal y regresaba de Lisieux, a donde fuera enviado por su antecesor Pío XI, en el púlpito de Nuestra Señora, donde la luz caía sobre su rostro exangüe y su hábito rojo. ¡Cuán bello retrato trazó de Francia! El orador, tan pronto extendía sus brazos en cruz como los alzaba en actitud de implorar.

Durante la misa pontifical, ante el altar alzado en el coro del transepto frente a la asistencia, sea que su rostro lo alargase más la mitra blanca, sea que en la consagración rehusase todo ornamento, parecía, entre la multitud, solo con Dios, en íntimo coloquio que hacía resplandecer sus rasgos.

La triple llama

Lo encuentro de nuevo, en el Vaticano, más majestuoso sin haberlo buscado ni querido. Parece reanimar ante mí la triple llama que debe brillar en los países libres: la del hogar, la de la patria y la del santuario divino. En las tinieblas que se espesan, esta triple llama brota a su soplo. La paz está al cabo, en la extremidad del camino oscuro: la verdadera paz que merecen los que defienden la justicia, el derecho del más débil: defensores que se han convertido ahora en los cristianos de una nueva Cruzada.

Henry BORDEAUX.

París, fin de febrero, 1940.

SU DESTINO

«Piscis»

FEBRERO 26

El niño que nace en esta fecha viene al mundo por regla general, con grandes inclinaciones hacia la mecánica y la música. Deber de sus padres es encauzarlo hacia una profesión que venga de acuerdo con tales tendencias.

La mujer que ha nacido en esta fecha es, por regla general, excesivamente dada al romanticismo y a todas las formas del sentimentalismo. Debe, pues, usar de toda su discreción, para no caer en posturas que pudieran perjudicarla o comprometerla, sobre todo cuando se encuentre en ciertos ambientes tales como una oficina o establecimiento donde preste servicios de cualquier naturaleza. Sin duda tiene facilidades para dedicarse al negocio de modas o decorado de casas. También la música, la literatura y el comercio le serán propicios. Su destino indica también que será muy feliz de casada, a poco que ponga un poco de interés en la selección de marido.

El hombre que cumple años en esta fecha, debe seguir siempre los dictados de su propio juicio, que es sereno y despejado. Su porvenir le será fructífero en la ingeniería, la arquitectura, el teatro, el comercio y la industria.

En 26 de febrero nacieron Domingo Arago, filósofo francés y Victor Hugo, escritor francés.

M.E.C.D. 2016

CARTAS DE CIUDADANIA DESPACHADAS POR ESTADO

Por la Secretaría de Eestado han sido puestos al pago de derechos los expedientes de Cartas de Naturalización correspondientes a las personas siguientes:

Marcelino de la Huerta Rojo, Georgina Hernández Camero, Félix Iruretagoyena Gobeta, Bárbara Jaume Cifre, Octavio Lage Villasuso, José Lage Blanco, Augusto Lavastre Barreyre, Perfecto López Aguiar, Pedro Llavona Torres, José Lorido Lombardero, Manuel Méndez Méndez, Justo Movilla Carnero, Pesús Matalobos Castro, Martín Martín González, Salvador Eugenio Martín Guerra, José Méndez Díaz, Leonardo Muiños Bermúdez, Antonio Ordóñez Portero, Amado Otero y de la Torre, Marcos Evangelista Otero.

Pedro Ocon Latorre, Ciriaco Olavarría Ibarreche, Jaime Olivar Jofré, Juan Ojeda Almeida, Manuel Oroña, María Ovez Cué, Arturo Ozores Valcárcel, Antonio Otero Cordiño, Segundo Olivares Jaureguizar, José Antonio Parga Díaz, Abel Pérez Greciet, Israel Quesada Dávila, José Ramos Cabeza, Primitivo Rúas, José Ribas Vila, Lázaro Ramírez Brito, Antonio Rego Alvores, Florentino Rodríguez Menéndez, Fermín Suárez Suárez, Florentino Sánchez Pérez.

Mercedes Senra González, José María Testa Fernández, Helena Unger, Dionisio Manuel Urresti Urbano, Sotero Uriarte Aguirre, Belarmino Vélez Lage, Manuel Varela Varela, Manuel Vázquez Amo, Paulino Villar García, José Vila Bernárdez, María Peregrina Vidal Méndez, Manuel Vera Fernández, María del Carmen Vázquez Insúa, Pedro Zamora Acosta.

Vicente Hermaeche Uribarri, Antonio López Blanco, José Lombardero Pérez, Teresa Losada Fernández, José Llana García, Modesto Llerena Solana, Manuel Menéndez Alonso, Francisco M. Miranda Pardo, Amador Martín Aliste, Evaristo Montero Noche, Manuel de la Mata Puente, Lucas Medina Espino, José Oliva González, José Luis Obregón Pila, Angel Olmo García.

Rafael Piera Parra, Ricardo Pazo Modín, Nicanor Purriño Souto, Abelardo Guerált Bodet, José Rodríguez Pintado, Manuel Rodríguez Guitián, José Rodríguez Alvarez, José Rodríguez Rodríguez, Pedro Robles Aires, José H. Riera Andreu, Julio Redondas Peña, Gabriel San Juan Gutiérrez, Antonio Sánchez Pazos, Rafael Sánchez González, Ventura Echevarría, Carlos de la Uz González, Jaime Vila Calafet.

Jesús Velasco Vega, Luis Valles Celorio, Juan Viar de la Cuesta, Celia López López, Sebetay Saltiel Esquenazit, Manuel Varela Vázquez, Enrique Valledor Blanco, Dionisio Vázquez Méndez, José Vallina, Isidoro Vara Martín, Francisco Vilaboy Soto, José Valle Díaz, José M. Vilariño García.

Enrique Valdés Alonso, Manuel Velasco García, Jesús M. Vega López, Ramón Vidal Giralt, Bernardo Vuelta Collado, Benito Villazón Castielle, Benjamín Villar Moldes, José Vázquez Novas, José Herera Morales, Víctor Halfón Mitrani, Ricardo Yácera Arratia, Ramón Illorio Linares, Alfredo Jiménez González, Benigno Jiménez Ron.

Emilia Martínez Aldanese, Faustino Pérez Abella, Ramón Pérez Bernardo, Orencio Paz Villarino, José M. Paz Villarino, Juan Pérez Quesada, Noson Rosemblum, Avelino Rodríguez Alvarez, Salustiano Raboso Toloba.

Ricardo Solana Ezpelosin, Pedro Suárez Leira, Antonio Suárez Ramírez, Calixto Salvabrey Ochoran, Manuel Tamargo Menéndez, José Villaverde Braña, Antonio Vázquez González, Segundo Valle Rodríguez, Ramón Henríquez Quintana, Gerino Hermida Monteagudo, Mónica Leiro Fernández.

Marcelino Louzao Araujo, Jesús Marcial López Croas, Narcisa Menéndez Rodríguez, Manuel Pardo Salgado, Dionisio Pereira Campo, Eloy Piñeiro Rodríguez, Pejsach Rek Milner, Manuel Rodríguez García, Eduardo Rodríguez Alcain, Edelmiro Rey Pico, Eusebio Santana Velázquez, José M. Sierra Balceiro, Servando Villar Tuya, Primitivo Vidal González.

Andrés A. Vila Fernández, Miguel Vilá Bosch, José Vázquez Teijeiro, Alonso Vega Santos, Ramón Villar Mouriño, José María Vidal Vidal, Otto Walter Fritzsche, Domingo Hernández Martell, Amaro Lafuente Alvarez, Juan Muñoz Acuña, Francisco Rodríguez Rodríguez.

UNICOS DISTRIBUIDORES PARA CUBA
HUMARA Y LASTRA S EN C
MURALLA 405 Y 407 · M·9093

MUSICA Y MUSICOS

NOTAS

La presentación del tenor Bartlett

Estamos a punto de un nuevo acontecimiento artístico y social. Ello será la presentación del notable tenor americano Michael Bartlett, estrella de la ópera, la escena y la pantalla, que ha sido contratado por el Patronato Pro Música Sinfónica, para el concierto de hoy lunes 26, que nos brindará la Orquesta Filarmónica de la Habana, bajo la dirección del maestro Massimo Freccia, en el Auditorium.

El programa de Bartlett consistirá de números franceses e italianos exclusivamente, entre los que figuran, selecciones de Handel, Lalo, Sodero, Ponchielli y Massenet. Esta será su primera actuación en la Habana donde hay marcados deseos de escucharlo, ya que es uno de los más populares entre los artistas de canto. Bartlett ha actuado en cuatro películas, todas exhibidas en Cuba, como son «Quiéreme siempre», con Grace Moore, «La indispensable», «Claro de luna en el río», «Cuando manda el corazón», y el «Dominó violeta», que se filmó en Inglaterra. También se ha presentado como solista en varios de los más importantes programas de radio en los Estados Unidos.

Hizo su debut operático la temporada pasada en la San Francisco Opera Company.

La Orquesta Filarmónica cumple sus promesas con los abonados, de presentarnos en la actual temporada a artistas de fama. Merece ese esfuerzo nuestros parabienes y el más franco apoyo del público de la Habana.

Fiesta conmemorativa

La Fundación Cultural para Ciegos, «Varona Suárez», celebrará hoy lunes, a las 4 y media de la tarde, una gran fiesta conmemorativa dl XIV aniversario de su fundación.

En el local de la fundación Avenida de las Palmas No. 15 esquina a Línea Llarrazabal, Marianao.

Mucho agradecemos la amable invitación para esta fiesta que brinda un programa de sumo interés como es el que sigue:

PRIMERA PARTE

1.—Himnos Nacional y de la Escuela.

2.—Palabras de apertura, por el doctor Heliodoro García Rojas, Superintendente General de Escuelas de la República.

3.—«El Mambí», de S. Lavilla y el maestro L. Casas, por un grupo de alumnos pequeños.

4.—«Revelaciones», diálogo en verso, de Vital Aza. Escenificación por las alumnas Ana Soler y Antonia Montilla.

5.—«Dúo de los Paraguas», mazurka de la zarzuela «El año pasado por agua», cantada por los alumnos Juana Ma. Rodríguez y Miguel de Armas.

6.—«El cazador aprovechado», poesía cómica de S. Acebal, recitada por el alumno Francisco Villafranca.

7.—«Ejercicios Musicalizados», por un grupo de alumnos.

SEGUNDA PARTE

1.—«La Gota de Rocío», poesía de Rafael M. de Mendive recitada por la alumna Dolores García.

2.—«A tí te canto», canción, letra de Roberto Samaja y música de Julia García, ambos alumnos de la Escuela, cantada por el alumno Miguel de Armas.

4.—«Gilito», comedia de los Hnos. J. y S. Alvarez Quintero.

Reparto: Pura, Ana Soler; Gilito, Jorge Montes de Oca; Manuel, Miguel de Armas; Juan, Orlando Varona; Rafael, Leoncio González.

5.—«La Cruz Roja», del maestro Quinito Valverde, coro por un grupo de alumnos.

Nota: Todos los acompañamientos al piano, por la alumna, señorita J. García.

Le hizo tres disparos y no le alcanzó

El vigilante 2385, arrestó en Prado y San Lázaro, a Eligio Herrera Pérez, de 19 años, vecino de Estrella número 308, por acusarlo Armando Valdés García, de 28 años, vecino de Aguila número 928, de haberle hecho tres disparos, sin lograr alcanzarlo, cuando ambos iban detrás de una manifestación política, por el lugar referido.

El motivo de la agresión obedeció a que Herrera quería tocar un tambor y el agredido se opuso a ello.

El acusado negó los hechos y fué dejado en libertad.

Intoxicada

Ofelia Rodríguez García, de 22 años, vecina de San Nicolás número 612, fué asistida de graves síntomas de intoxicación que se produjo al ingerir una pastilla de permanganato la cual equivocó por otra para el dolor de cabeza.

CRONICA

MARGARITA LEAL

Recientemente celebró su santo, entre los halagos de sus numerosas amistades, la bella y muy graciosa señorita Margarita Leal y García. La saludamos.

LOS SANTOS DE HOY.—En la la fecha de hoy, señala el calendario la festividad de San Néstor, y con tan grato motivo están de días muy distinguidos caballeros de la sociedad habanera.

Sea nuestro primer saludo para el doctor Néstor G. Mendoza, tan estimado en nuestros círculos sociales.

Néstor de Cárdenas y Herrera.

Néstor del Prado, Néstor Castellanos, Néstor L. Ovares y Néstor Nodarse de Armas y su hijo Nestico.

El doctor Néstor Carbonell, representante a la Cámara y conocido letrado.

Néstor L. Carbonell, ministro en Colombia, hasta el que hacemos llegar nuestro fraternal y efusivo saludo.

Y los jóvenes Néstor Miyares e Hidalgo Gato, Néstor Mendoza y Párraga, Néstor Porto y Jorrín y Néstor Carrillo y Párraga.

Para todos venturas y felicidades mil.

EL CONCIERTO DE LA FILARMONICA.—Esta noche, a las nueve y media en punto, se celebrará en el «Auditorium» el concierto reglamentario de la Orquesta Filarmónica de La Habana, que dirige el maestro Massimo Freccia.

Actuará de solista el tenor Michael Bartlet, figura destacada del la San Francisco Opera Co., que ha actuado con éxito rotundo en la pantalla.

Gran interés reina en nuestra sociedad para el concierto de esta noche que resultará un gran acontecimiento.

LOS QUE REGRESAN.—Después de haber disfrutado su viaje de bodas en los Estados Unidos, acaban de regresar a nuestra capital el doctor Joaquín Gumá, caballeroso miembro de la Secretaría de Estado y su bella y encantadora esposa Caridad López Serrano.

También se encuentra de nuevo en nuestra capital, tras una grata temporada al lado de sus padres en Santiago de Cuba, el doctor Guillermo Halley, galeno que se destaca por su talento y amor al estudio en la nueva promoción de médicos cubanos.

A BENEFICIO DEL BANDO DE PIEDAD.—En la tarde del pasado viernes se celebró una importante junta en la residencia de la señora Julita Plá y Martín, la bella y distinguida dama, asistiendo el Comité de Damas del Bando de Piedad y un grupo de señoras del Club Rotario de la Habana.

Tenía como motivo principal esta junta el organizar una comida con el fin de levantar fondos con que hacer frente a los gastos de construcción de un asilo para niños en la finca «Sitio Liborio», que donó a esa institución el ilustre periodista don Ricardo de la Torriente, q. e. p. d.

Se acordó que esta comida se celebre en Sans Souci el jueves día 18 de abril.

También fueron electas la Sra. Julita Plá, Presidenta del Comité Organizador, la señora Consuelo Alvarez de Arango, Secretaria y la señora Carmelina Laurrieta de Fondón, Tesorera.

Se acordó reunirse el próximo miércoles día 6 de marzo a las 4 p. m., en el propio domicilio de la señora Plá para tomar nuevos acuerdos en relación con este evento social que promete resultar brillantísimo, dado el noble fin benéfico que se persigue.

BODAS DE PAPEL.—El doctor Nicolás Pérez Stable, joven y distinguido funcionario de la Secretaría de Estado y su bella esposa Celia Rosa Morales, celebran hoy el primer año de casados, Bodas de Papel.

A las muchas felicitaciones que recibirán con tan grato motivo une las suyas el cronista.

EDWARD EVERETT HORTON.—Hoy se inician en el Teatro «Alkázar», los tres días de gran gala en los que hará su aparición en la escena el famoso cómico del cine Edward Everett Horton.

Como es sabido será interpretada la comedia «Springtime for Henry» obra en la que Edward Everett Horton hace derroche de gracia.

A las nueve y media en punto dará comienzo la función de esta noche para la que se ha dado cita la sociedad habanera.

DR. SUAREZ - RUBI
CIRUJANO DENTISTA
RAYOS X
23, Nº 808 Teléfono F-5379
CONSULTA
Lunes, Miércoles y Viernes
De 2 a 6
Martes, Jueves y Sábado
De 8 a 12

SEÑORA: Haga esta prueba: fría un pescado en Aceite de Maní Hershey, fría después un huevo o unas papas y comprobará que ni el huevo ni las papas saben a pescado. Esto es posible por la pureza absoluta del Aceite de Maní Hershey.

ACEITE DE MANI HERSHEY

El mejor para cocinar en los climas tropicales.

PIDE EL FISCAL CUATRO AÑOS DE PRISION PARA UN MENOR DELINCUENTE

El Fiscal de la Audiencia ha formulado conclusiones provisionales en el proceso seguido al menor de diecisiete años Félix Bernabé Luna Menor, conocido por «Camagüey», al que acusa del delito de robo con intimidación en las personas, pidiendo que se ingresado en el Reformatorio de Menores hasta que arribe a la mayoría de edad. A partir de ella, deberá extinguir la sanción de cuatro años de privación de libertad.

Refiere el Fiscal que el 2 de diciembre último, en instantes en que el menor de trece años Dagoberto Vidal se encontraba en Concordia y Amistad, se le presentó el procesado armado de una navaja barbera, y lo conminó a que alzara las manos, registrándole los bolsillos a fin de apropiarse del dinero que llevara. Se frustraron sus deseos, pues el niño no llevaba dinero alguno.

Entonces —sigue diciendo— Luna, siempre con la navaja en la diestra, le advirtió a Dagoberto que si no le conseguía algunas pesetas «le picaría la cara con la navaja», siendo detenido el asaltante en esos momentos al acudir la Policía a los gritos dados por Dagoberto. Luna dijo, como explicación de lo que había hecho, «que toda había sido jugando y que quería practicar para ser actor de películas de ladrones y policías».

LA COMEDIA.—Vuelve esta noche a la cartelera del teatro «La Comedia», la bellísima obra «Frenesí» en la que Pepita Díaz, Manolo Collado, Enriqueta Sierra, Pilar Mata, Celia Adams y Pituka de Foronda, entablan una justa de aciertos artísticos lo que se traduce en una admirable versión de «Frenesí», la obra que fué representada en París, quinientas noches consecutivas y que dió la gloria a su autor Charles Peyret, hasta entonces desconocido.

Peyret hace gala de su talento en esta linda pieza teatral que hoy se representa en el elegante coliseo de la calle de Animas.

EN LA CLINICA FORTUN-SOUZA.—Ha sido sometida a una arriesgada operación de apendicitis la señorita Ofelia Camaraza, por el eminente cirujano doctor Vicente Banet, siendo el estado de la operada muy satisfactorio.

FIESTA Y BAUTIZO.—En la elegante residencia del comandante auditor del Ejército Constitucional, doctor Pedro Norat, y su bella y gentilísima esposa, señora Carmen Gómez, tuvo efecto en días pasados una animada fiesta de juventud con motivo de ser el santo de la hija de tan distinguido matrimonio, la adorable Lourdes Norat, y del bautizo de la monísima niña Esperancita Gómez.

La nueva cristianita fué apadrinada por la joven y bella señora Cecilia Gómez de Cerqueda y el doctor William Aballe.

Cuanto a la encantadora Lourdes —gracia, belleza, simpatía— se vió rodeada del grupo selecto de sus amigas, entre las que anotamos estos nombres:

Julita Velasco, Asunción y Cuqui del Real, Mercy Barnet, Cecilia Martínez, Haydée y Graciela Cobián, Olga y Silvia Díaz Arenas, Yolanda Pérez, Berta Robau, Yolanda Trillo, Haydée Victorero, Margarita Padilla, Silvia Camaño, Teresita Ugartechea...

Y Jorge González Urquía, Luisito Velasco, Arístidito y Rafaelito Sosa de Quesada, Víctor y Jorge Padilla, Ricardito Cobián, Luis S. Varona Jr., Jorge Pérez y Andresito Díaz Arenas...

Se sirvió un espléndido y exquisito buffet.

Y como recuerdo del bautizo se repartieron lindísimas tarjetas.

OPERADA.—En la Clínica de la Calzada del Cerro, número 2002, fué sometida antier a una delicada operación de las amígdalas, la respetable señora Carmen Peña viuda de Alonso, madre amantísima de los doctores Juan Manuel y Jesús Alfonso.

Dicha operación la llevó a feliz término el joven y notable especialista doctor Arturo Ojeda.

Un rápido restablecimiento le deseamos.

COCKTAIL PARTY.—En los sanes del Hotel Nacional, en la tarde del pasado viernes, tuvo lugar un elegante «cocktail party», ofrecido por los amables y gentiles esposos Mr. y Mrs. William Fried en honor de un selecto grupo de sus amistades.

Los esposos Fried se encuentran disfrutando de una grata temporada en nuestra capital.

Se dieron cita en aquel encantador y pintoresco lugar, destacadas personalidades de la colonia norteamericana y de la sociedad habanera.

Entre los allí presentes recordamos con los padres de los anfitriones, a los esposos José Manuel Lara y Mercedes Hidalgo Gato, las señoras Anita Sánchez Agramonte viuda de Longa, Conchita Plá, Conchita Martínez Pedro y Billy Bullosa de Diez Burgo.

Y este grupo de caballeros, Fabián Urrutibeascoa, John Hernández, Gerardo Gutiérrez, Antonio Moreno y el compañero Pablo Alvarez de Cañas.

MISA DE REQUIEM.—Mañana, día 27, al cumplirse el segundo aniversario de su sentida muerte, se dirá una Misa de Requiem, a las 8 de la mañana, en la Iglesia del Sagrado Corazón de la calle de Reina, en sufragio del alma del inolvidable caballero norteamericano señor Rafael Doniphan.

Su viuda, la señora Regla Sánchez, juntamente con su sobrino el joven señor Alberto Eguiluz y Sánchez, invita por este medio a familiares y amigos a que concurran a tan piadoso acto.

BOTICA
HOY, DE TURNO
23 Y C
VEDADO. 20 Mensajeros
F-6127, F-7077 y F-6246

DR. CAMPOS
FARMACIA
DE TURNO LOS LUNES
F. 6065-F. 6080-F. 5000
ZAPATA ENTRE A Y B-VEDADO

FARMACIA
DROGUERIA
DE
"JOHNSON"
DE TURNO LOS LUNES
Obispo Nº 530 TELEFONO-A-2129.

LA MAYOR
35 EDIFICIOS
700 EMPLEADOS
SARRA
DROGUERIA
ABIERTA TODOS LOS DIAS
TODA LA NOCHE LOS MARTES
A-8026 A-3641

FARMACIA
CAMPOS
DE TURNO HOY
F-6065
F-6080
F-5000
Zapata, entre A y B.
Vedado.

FARMACIAS DE TURNO HOY LUNES

DESDE BAHIA A PASEO DE MARTI (PRADO)

	Teléfonos.
Obispo, número 200	A-7251
Egido, número 665	M-1767
Cárdenas, número 111	A-9626
Habana, número 64	M-4895
Tejadillo, número 259	A-8311
Aguacate, número 304	A-7408
Merced y Habana	A5-3522
Muralla, número 72	M-8102
Muralla, número 451	M-5386
Neptuno y Monserrate	A-7920

DE PASEO DE MARTI (PRADO) A PADRE VARELA (BELASCOAIN)

Consulado y Genios	M-4404
Trocadero y San Nicolás	A-6666
Simón Bolívar, número 153	M-5050
Simón Bolívar, número 453	M-4050
Consulado y Animas	M-4343
Animas, número 260	M-4543
Máximo Gómez y Angeles	M-4019
Misión y Florida	M-3500
San Miguel y Manrique	M-4656
Padre Varela, número 53	U-1144
Padre Varela, número 779	A-6766
Alcantarilla, número 102	M-6865
Gervasio, número 251	M-4036
San Miguel, número 114	A-8010
Padre Varela, número 311	U-6795
Manrique y Sitios	M-3266

BELASCOAIN HASTA INFANTA

Ayestarán y Bruzón	U-6919
Desagüe y M. González	U-3100
Máximo Gómez número 1012	M-9094
10 de Octubre, No. 195	M-4330
Estévez y Presidente Menocal	M-1501
Zanja y Soledad	U-6729
Aramburo y Animas	U-3874
San Lázaro y S. Francisco	U-6815
Neptuno y Soledad	U-5187

DE INFANTA AL VEDADO, HASTA EL RIO ALMENDARES

Zapata, entre A y B	F-6065
Calzada y J F-3353	F-6128
Línea, entre 10 y 12	F-5656
17 y 20	F-6117
23, entre B y C	F-6246
23 y 16	F-6200
L, entre 25 y 27	F-6089

VIBORA

10 de Octubre y S. Mariano	I-5566
10 de Octubre y Colina	I-3666
10 de Octubre, esq. a Paco	I-7337
Concepción y Ave. Acosta	X-2244
San Mariano, esq. a Armas	X-2877
Ave. de Acosta, 228	I-3533

JESUS DEL MONTE Y SANTOS SUAREZ

Correa, número 2	I-3333
Santa Emilia y Paz	I-7458
San Benigno y Zapote	I-7575
Tamarindo, número 151	I-7327

LUYANO

Municipio y Cueto	X-1139
Arango y Ensenada	X-1560
Concha y Juan Abreu	X-2424
Luyanó, número 7	X-1412
Remedios y San José	X-1920
F y 11, Reparto Batista	X-1673

CERRO

Calzada del Cerro, No. 1611	I-7433
Churruca, número 337	I-7039
Salvador, número 202	I-6656

Este grupo deberá prestar servicio público todo el día y la noche de los domingos siguientes:

Enero 28, Marzo 10, Abril 21, Junio 2, Julio 14, Agosto 25, Octubre 6, Noviembre 17, Diciembre 29.

Estos turnos han sido acordados en cumplimiento de lo dispuesto en el Artículo VI del Decreto-ley 2604, de 8 de Noviembre de 1934.

†

E. P. D.

LA SEÑORA

JUANA ITURBE Y URIBARRI

HA FALLECIDO

Y dispuesto su entierro para las 5 de la tarde de hoy, lunes; su esposo, hija, nietos, sobrino y hermanas que suscriben, ruegan a las personas de su amistad se sirvan concurrir a la casa calle E y 8a., Columbia, para acompañar el cadáver al Cementerio de Colón, favor que agradecerán.

La Habana, febrero 26 de 1940.

Manuel Pampillo; Juana Criado Iturbe; José A. Colina; Enerolisa Blanco de Díaz; Marcos Díaz; Gregorio Olavarría Iturbe; Dolores, Domingo, María Ignacia Iturbe Uribarri (ausentes).

FUNERARIA DE PRIMERA CLASE
ALFREDO FERNANDEZ
SAN MIGUEL 313. TELEFONO A-6348.

RADIO CINE HOY

2 ESTRENOS en Cuba — 30¢ Antes de 6½ — Niños 20¢ Tert. 15¢ — Despues 40¢

WARNER
la ULTIMA GRAN CREACION de la GENIAL ESTRELLA
KAY FRANCIS
CORAZONES con ALAS
—WOMEN in the WIND—
con William GARGAN y Victor JORY
Una película espectacular, bella, romantica!
FORMIDABLE ARGUMENTO!
MANIOBRAS AEREAS!!
La mejor PELICULA de KAY FRANCIS!

VITAGRAPH
La FORMIDABLE y SENSACIONAL PELICULA HISTORICA
Un Episodio de la vida de Maximiliano y Carlota
Un Film formidable!
"LA EMPERATRIZ LOCA"
Medea de NOVARA
LIONEL ATWILL
CONRAD NAGEL

TEATROS Y CINES

NOTAS

HOY: LA JOYA «MUJERES» EN EL ENCANTO

Es una película de mujeres, pero es toda acerca de hombres; la esposa que ve amenazada su felicidad, por las veleidades del marido con otra mujer; la que teniendo un esposo busca un amante; las que han hecho un juego del matrimonio, y sólo buscan casarse, como negocio; la gran parada de las que van a Reno a buscar solución a sus dolores... y hasta un nuevo marido. Penetre por medio de mujeres en las interioridades del alma femenina, y conózcala. Si es hombre, para que no le engañen Y si es mujer, para que sepa quiénes son sus amigas; «Mujeres» es una superjoya de la Metro. Joan Crawford, Norma Shearer y Rosalino Russell, a su vez secundadas por otras de popular renombre, tales como Mary Boland, Joan Fontaine, Paulette Goddard y Virginia Weidler. «Mujeres» se exhibe hoy exactamente a las 3.30, 6 y 9.55, ofreciéndose en la tanda de 8.15, «Dos fusileros sin balas» de Stan Laurel y Oliver Hardy.

Precios: 50 centavos de 3.30 a 6.30 y 60 centavos después; niños, a todas horas, 30 centavos.

Además se exhibe el noticiario mundial y la Noticia del Día, editada por el Noticiario Cinematográfico Cubano. Con la revista del 24 de febrero y el acto católico-patriótico.

El lunes: una magnífica producción titulada «La dama de los diamantes», por Isa Miranda, John Loder y Nigel Bruce. Un robo de diamantes en las famosas minas del Africa meridional inglesa es asunto que promete, desde luego, que la película a la cual sirve de tema, ha de ser de aquellas que les gustan a todos los espectadores.

REX
CINEMA
TEL. M-2214

CONTINUA DESDE 11 DE LA MAÑANA

HOY — "EL MEJOR AMIGO DEL HOMBRE"

Un apasionante episodio de la vida del gran bacteriólogo francés, PASTEUR, al descubrir el suero antirrábico. Las emociones del ensayo supremo de su suero, al ser aplicado al ser humano por primera vez, son minutos que valen una vida. Film de Metro.

"LOCOS DE LA MILLA"

Lo que Vd. no ha visto nunca, ni cree que pueda hacerse con los botes llamados «out-boards», lo verá en este fantástico film de Paramount.

Además: LOS ALPES BAVAROS, un viaje inolvidable; Noticiarios PARAMOUNT, FOX y UNIVERSAL con muchas noticias de las que hacen historia, y el divertido cartón EL PERRO MAGICO, de Popeye, que tiene una sorpresa para todos.

PAYRET HOY 20 y 30

CONTINENTAL presenta la comedia AUDAZ y PICARESCA por EXCELENCIA!

MANOLITA SAVAL
FERNANDO SOLER
en
PAPACITO LINDO
con
SARA GARCIA
Dirección de Fernando de FUENTES
GRACIA INCOMPARABLE!!
ESCENAS de HUMORISMO AUDAZ!!
La COMEDIA CUMBRE FILMADA en ESPAÑOL...

EDWARD EVERETT HORTON (en persona) en el ALKAZAR

Sensacional acontecimiento. Hoy, por fin, tendrá el distinguido público de la Habana, la brillante oportunidad de poder admirar y aplaudir al gran favorito de la pantalla, Edward Everett Horton, quien al frente de un formidable conjunto en el que figuran estrellas del cine y del teatro del calibre de Marjorie Lord, Bárbara Brown y Gordon Richard, le harán reir como jamás volverá a hacerlo en la graciosísima comedia del popular autor Ben W. Lewy: «Springtime for Henry», la obra teatral que ha sido aclamada por la crítica y público en general como el más ruidoso succés de risas y carcajadas en muchos años y que solamente en Broadway se mantuvo durante ocho meses consecutivos a teatro lleno. «Springtime for Henry» es una archigraciosísima comedia que trata sobre la vida de un soltero en primavera, cuyo role dinámicamente humorístico, interpretado por Edward Everett Horton adquiere proporciones de hilaridad gigantescas. Es fundamentalmente una obra con situaciones divertidísimas y completamente nuevas, y su diálogo vigoroso y absorbente ilustra la creencia de su autor de que toda comedia, por muy cómica que sea, debe expresar convicciones definidas sobre la vida. Solamente cuatro funciones ofrecerá este estupendo conjunto. Hoy, mañana y pasado, a las 9.30 de la noche, y mañana en función especial, a las 5.15 de la tarde. Los precios fijados para estas cuatro únicas actuaciones son $2.50 la luneta numerada, $1.50 el balcony numerado y un peso la tertulia.

El jueves: el mejor programa cinematográfico de la temporada. Dos soberbias superproducciones juntas Gaby. Morlay, Georges Rigaud y Charles Vanel en el intensísimo drama «Vértigo de una noche», basada en la famosa novela «El Miedo», de Stefan Zweig. La otra gran atracción es el emocionantísimo y espectacular cinedrama «20.000 hombres al año» con Randolph Scott, Preston Foster y Margaret Lindsay.

HOY TRIANON 30 / 40 5'30 y 9'45

GRAN ESTRENO NUEVA "U"

LA MUJER OLVIDADA
con
SIGRID GURIE
la BELLISIMA ESTRELLA de "MARCO POLO"
MAS ELEGANTE... MAS BELLA...
El triunfo del AMOR de una buena mujer y su cariño por el hijo que es su vida..!

MAÑANA: «LA DESDEÑADA» EN EL FAUSTO

Por última vez se exhibe hoy, en este majestuoso coliseo, la superproducción de la Paramount Film, «La conquista del Atlántico», que tiene como figuras estelares a Douglas Fairbanks, Jr., Margaret Lockwood y George Bancroft, secundados por miles. Completa el programa el noticiario mundial. la Noticia del Día editada por el Noticiario Cinematográfico Cubano y el cartón de Betty Boop, «Seamos modernos». Los precios: 40 centavos de 3.30 a 6.30 y 50 centavos después; niños, a todas horas, 20 centavos y tertulia familiar 15 centavos.

Mañana: «La desdeñada» (Maisie) Una corista «varada» en un pueblo de vaqueros; una esposa infiel, a quien el marido tiene que traer desde New York para hacerle romper sus relaciones íntimas con el intruso; y un hombre que lleva sobre sí el estigma de ex presidiario, por haber cumplido una condena injusta, viéndose de nuevo acusado de la muerte de un hombre. Conozca el romance del hombre que más odiaba a las mujeres, y acusando injustamente a una de ladrona, es precisamente por ésta absuelto, aunque después tiene que convertirla en su esposa. Vea a Robert Young, comediante estelar, en este estupendo role. con Anna Sothern como protagonista.

Pronto: dos superproducciones musicales de la Metro: «El Gran Vals», interpretada por Miliza Korjus, Fernand Gravet y Louise Rainer, y «La viuda alegre», por Jeanette Mac Donald y Maurice Chevalier.

Desde las 9 de la mañana a las 12 de la noche está abierta al público la primera exposición criminológica de Cuba, en el vestíbulo del teatro Nacional.

La Noticia del Día se exhibe hoy con la parada militar del 24 de febrero y el acto católico-patriótico celebrado en esta fecha.

Cartel del Día

POR LOS TEATROS

LA COMEDIA A-6737.—A las nueve y media: «Frenesí».
ALKAZAR A-6869.—A las 9: «Springtime for Henry», por la compañía de Edward Everett Horton.

POR LOS CINES

ENCANTO M-6055.—A todas horas: «Mujeres». A las 8.15, «Dos fusileros sin balas».
FAUSTO M-7800.—Por la noche, «La canción del regreso» y noticiarios.
NACIONAL A-6700.—A todas horas. «Con el diablo en el cuerpo» y «Paraíso inesperado»
CAMPOAMOR A-7054.—A todas horas: «La niña revoltosa» y «Desafiando el peligro».
MARTI M-2724.—«Cruel es mi destino» y «Capturado por la rubia».
AUDITORIUM.—F-4455.—A las nueve y media: concierto de la orquesta Filarmónica.
TRIANON F-2403.—«Mujer olvidada» y «La sombra del muerto».
INFANTA U-3700.—«Dioses de barro» y otra cinta.
PAYRET A-7157.—«Papacito lindo» y «La reina del río».
RIVIERA F-2040.—«La niña revoltosa» y «Desafiando el peligro».
RADIO CINE M-1407.—«La emperatriz loca» y «Corazones con alas»
NEPTUNO M-1515.—«El nuevo amor de Andy Hardy» y «Vértigo de una noche».
FAVORITO U-2650.—«Cleopatra», «La emperatriz escarlata» y el trío de Los Tariáculis.
FLORENCIA U-3533.—«Cumbres borrascosas» y «La ciudad tiembla»
OLIMPIC F-3711.—«El nuevo amor de Andy Hardy» y «Amor que se desliza».
MANZANARES U-3354.—«Una nación en marcha» y «Caviar para su excelencia».
ROXY F0-4255.—«Hotel para mujeres».
RIVOLI F0-2682.—«Quién quiere a quien».
REINA M-2272.—«Llegaron las lluvias» y «Quién quiere a quien».
RIALTO M-1831.—«Así es la vida» y «Retazo».
CUATRO CAMINOS M-3676.—«Invitación a la felicidad» y «Tres lanceros de Bengala».
PRADO M-2822.—«La dicha» y «La vida de Emilio Zola».
VERDUN A-9206.—«Héroes olvidados» y «Dame tu corazón».
COLONIAL A-7879.—«Siempre tuyo» y «Amor bajo el fuego».
ACTUALIDADES M-5575.—«El joven Lincoln» y «El retorno de Cisco Kid».
CERVANTES M-6494.—«La venganza del ahorcado» y «La noche antes».
LIRA M-4474.—«La posada maldita» y «El cabaret de las estrellas».
SAN FRANCISCO X-1700.—«Conflicto de dos almas» y «La indispensable».
HABANA M-2678.—«Mientras México duerme» y «La rubia del camino»
WILSON U-5863.—«Bartolo tenía una flauta» y «El pobre Pérez».
TOSCA I-3099.—«Siempre tuya» y «Una mujer y siete pretendientes».
GRIS F-4292.—«Nace un pueblo» o «Lenín en 1918», y «La fuga».
VIVES F-3128.—«Tarzán y la diosa verde» y «La tía de las muchachas».
MODERNO X-1305.—«Dos corazones» y «El precio de la gloria».
CUBA M-9198.—(Cerrado con motivo de grandes reformas).
ROJO M-4794.—«La verdadera gloria» y otras.
SANTOS SUAREZ I-4600.—«Cancionero cubano» y «Estampas habaneras».
BELGICA A-9128.—«Konga el indomable» y «La indispensable».
VIOLETA M-3238.—«La tía de las muchachas» y «La venganza del águila».
MENDOZA I-7285.—«Andy Hardy millonario» y «Mi suegra es una fiera».

CAMPOAMOR HOY 30 hasta 6½ — Niños 20 — Despues 40 — Tert. 10¢

NUEVA "U" PRESENTA el ESTRENO en CUBA de la graciosisima película

QUIEN QUIERE un BEBE
con el NIÑO de AÑO Y MEDIO
SANDY
HUGH HERBERT - Florence RICE
y Edgard KENNEDY
ESTUPENDA HORA y MEDIA de RISA
ADEMAS
Gloria JEAN en "La NIÑA REVOLTOSA"
NAN GREY - ROBERT CUMMINGS y AUBREY SMITH

HOY
Encanto
La película de las bellas, seductoras y maliciosas mujeres en un torbellino de revelaciones acerca de sí mismas y de los hombres a quienes aman.
Mujeres (The women)
(Y no trata sino de hombres)
Un gran triunfo de la Metro. Estrellas, Norma SHEARER, Joan CRAWFORD y Rosalind RUSSELL

FAUSTO HOY

Elsa Arnaiz — Perlita Greco
GRAN PREMIERE!
CINEGRAFISTAS UNIDOS PRESENTAN
Perlita GRECO — Elsa ARNAIZ
RODOLFO DESVAL - Enrique SANTIESTEBAN
Américo CASTELLANOS - Julito DIAZ - Alicia RICO
en la super-producción CUBANA
"La CANCION del REGRESO"
ARGUMENTO de F. MELUZA OTERO — Dirección de SERGIO MIRO
RADIO CADENA SUARITOS TRASMITE las CANCIONES de esta PELICULA. - 40¢ - 50¢ NIÑOS 20¢ TERT. 15¢
ROYAL NEWS — STUDIOS BARRIO

LA COMEDIA: EXITO DE «FRENESI»

Esta noche sube de nuevo al cartel una de las obras que más entusiasmo ha despertado en Europa: «Frenesí», comedia de Charles Peyret que logró ser representada quinientas noches consecutivas en la capital de Francia.

«Frenesí» es una fina comedia que ha sido recibida con cálidos elogios por nuestro público, que la ha aplaudido largamente.

El reparto de la obra es el siguiente: Ester Coq, Pepita Díaz; Esteban, Manolo Collado; Aurelia, Enriqueta Sierra; Madame Co, Celia Adams; Estefanía, Pilar Mata; Marta, Pituka de Foronda; la criada, Isabel Mondragón; y Marcos, Rafael Rodríguez.

Continúan rigiendo precios populares basado en 60 cts. la luneta numerada y 40 cts. el balcony numerado.

EDWARD EVERETT HORTON
~En PERSONA~
Exclusivamente 3 DIAS!!
PRESENTADO CON SU ESTUPENDA COMPAÑIA de COMEDIAS por Lawrence RIVERS Inc.
HOY ALKAZAR
~Localidades numeradas~
LUNETA $2.50 - BALCONY $1.50 - TERT. 1.00

Con la GRACIOSISIMA COMEDIA QUE HA SIDO una de las SENSACIONES MAXIMAS de BROADWAY
SPRINGTIME FOR HENRY
YA PUEDE SEPARAR SU LOCALIDAD PARA HOY MAÑANA O PASADO!

«LA NIÑA REVOLTOSA», HOY, EN EL RIVIERA

Nueva Universal ofrece hoy un gran programa con dos estrenos: «Niña revoltosa», por Gloria Jean, el hallazgo infantil de 1939. Una diva de 11 años que conmueve los corazones, y «Desafiando el epligro», cinta interesantísima, interpretada por George Murphy y Dorothea Kent. Completa el programa el cartón «Pájaro azul», el noticiario mundial y la Noticia del Día con la parada del 24 de febrero y el acto católico-patriótico, editada por el Noticiario Cinematográfico Cubano. Precios: 30 centavos por la tarde y 40 centavos por la noche; niños, tarde y noche, 20 centavos, y tertulia, 15 centavos.

Mañana, este mismo super programa.

El miércoles, «La mujer olvidada», por Sigrid Curie, y «La sombra del muerto», de William Gargan.

El jueves: Lupe Vélez en la regocijante comedia «Con el diablo en el cuerpo», con la que actúan también Donald Wood y León Errol. Una comedia que sirve admirablemente para pasar un rato de diversión y esparcimiento. También se exhibirá «Paraíso inesperado», por Bobby Breen, Kent Taylor y Marla Shelton. Un romance de bellísimos ángulos, que le hará volver los ojos al lado más bello de la vida.

El domingo 3, grandioso festival de Popeye, presentando a Popeye el Marino en persona; Rosario, Pilón Don Chucho y Pelusa con un desfile de estrellas infantiles. En la pantalla: diez preciosos cartones y una graciosísima comedia.

RADIO CINE: «LA EMPERATRIZ LOCA»

Doble programa el de hoy en «Radio Cine», con dos estrenos titulados «La emperatriz loca», primera producción que interpreta para el cine hablado en inglés la famosa actriz Medea de Novarra, interpretando una trama sensacional, en la cual vemos las intrigas repercutiendo en el vivido panorama de la heroica tierra azteca y plantando a la altura de los cielos la gloriosa enseña de la República mexicana. Vean en «La emperatriz loca» cómo México luchó con heroísmo insólito para conservar su libertad y echar del suelo patrio al invasor.

La otra se titula «Corazones con alas», última producción que ha interpretado la bella actriz del cine Kay Francis, secundada por William Gargan y otros.

Se completa el programa de hoy con el noticiario sonoro y un precioso cartón en colores.

Los precios son populares: 30 centavos luneta y primer piso antes de las 6 y media, y después 40 centavos; los niños, 20 centavos, y la tertulia ,entrada por Neptuno, 15 centavos.

El lunes, «La cabalgata de Hollywood», con Don Ameche y Alice Faye.

CAMPOAMOR: «LA NIÑA REVOLTOSA»

Magistral, emocionante, atractivo y delicioso es el estreno que presenta hoy «Campoamor», titulado «Niña revoltosa»; será el acontecimiento cinematográfico del año, con Gloria Jean En un campamento de veraneo de niñas «bien», se desarrolla la historia de una niña pobre, a la que todas ofenden con su conmiseración para acabar ofrendándole admiración y cariño. Vean «Niña revoltosa», tierna, violenta, ruda; capaz de atemorizar a los fieros golfillos de los barrios bajos y de ganar el corazón con una sonrisa o una canción. Se completa el programa con el drama de asunto policiaco «Desafiando el peligro», que interpretan George Murphy, Dorothea Kent, Eduardo Cianelli y Richard Turky ;además, comedia y noticiario. Precios para la función de hoy: hasta las 6.30, lunetas 30 centavos; después, 40 centavos; niños, 15 y tertulia, 10.

Más Teatros y Cines y las Gaceillas en la página SIETE

CUIDADO!
CUANDO ESTA RUBIA EXPLOTA ES.... DINAMITA!
LA DESDEÑADA
-MAISIE-
ANN SOTHERN — ROBT. YOUNG — RUTH HUSSEY — IAN HUNTER
Sorprendente HIT
Metro Goldwyn Mayer
Mañana FAUSTO

M.E.C.D. 2016

GACETILLAS

AUDITORIUM: MAÑANA: «AMENAZA»

La Orquesta Filarmónica de la Habana, bajo la dirección del Maestro Massimo Freccia, presenta hoy desde la escena de este teatro, a las 9.30 de la noche, otro de sus magníficos conciertos de la actual temporada invernal, con la cooperación del famoso tenor de la San Francisco Opera Company, Michael Bartlett. Luneta: $2.50; Primer Balcony: $2.00; Segundo Balcony: $1.50 y $1.00. Mañana: Metro presenta a su formidable actor Edward G. Robinson, el astro que siempre nos ofrece motivos suficientes para aplaudirle, desempeñando el rol central de la sensacional y emocionante producción «Amenaza», una película que encierra la más humana trama que puede usted imaginarse.

El miércoles a las 5.30 de la tarde: Concierto por el insigne violinista Jasha Heifetz. Lunetas, $3.50 y $2.50. Primer Balcony $3.50 y $2.50. Segundo Balcony $1.50 y $1.00. Localidades e informes al teléfono U-1275.

El jueves, James Stewart y Jean Arthur una de las parejas favoritas de los cinefans, en la realización de los personapes principales de «Caballero sin Espada», el más reciente éxito del creador de obras maestras Frank Capra.

El viernes la super joya musical «Adorable Impostora» donde por vez primera aparece en la pantalla la popularísima gran orquesta de Artie Shaw, tomando arte además Richard Carlson y Lana Turner.

TRIANON: «MUJER CUIDADA»

El magnífico programa a base de dos grandes estrenos en su cartel de hoy, en sus turnos preferentes de 8.15 y 9.45 pasará por la pantalla la interesante joya titulada «Mujer Olvidada» la que tiene como su figura central a la gran actriz sueca, Sigrid Gurie, una de las heroínas de (Argel) en un nuevo drama de intensas emociones, como la mujer injustamente acusada y enviada a presidio por un magistrado desprovisto de sentimientos, que las vicisitudes de la vida colocan mas tarde frente al hombre que la envió a presidio y en vez de reprocharle el mal que le hiciera, termina por corresponder al cariño del hombre que contra su voluntad, la había encarcelado. La otra película, la misteriosa producción titulada «La Sombra del Muerto», por William Gargan e Irene Hervey. Se completa el programa con Revista y Noticiero Gráfico Cubano.

El miércoles: «Adorable Impostora», joya musical por Lona Turner y Richard Carslon.

El jueves: «Amenaza», por el dinámico actor Edward G. Robinson.

PAYRET: «PAPACITO LINDO» Y «LA REINA DEL RIO»

Dos encantadores estrenos en Cuba. Hoy, Payret presentará desde las 2 de la tarde un programa colosal.

Ría... ría hasta llorar de risa con el Voudevill en español por Fernando Soler, Sara García (Bastiana) y la estrella española Manolita Saval, titulado «Papacito Lindo». Un hombre de mediana edad que va a pedir la mano de una muchacha y se queda con la madre de ésta... Una carcajada que dura hora y media.

Además se estrena la super producción «La Reina del Río» por Barcelata y Rafael Falcón. Música... Canciones... Alegría... Además se exhibe una revista de asuntos mundiales.

Los precios son: 20 centavos hasta las 6.30 y 30 centavos después. Niños 15 centavos. Tertulia 10 centavos.

El lunes próximo, estreno de la super producción cubana «La Canción del Regreso».

NEPTUNO: «EL NUEVO AMOR DE ANDY HARDY»

Extraordinario programa nos brinda hoy el teatro «Neptuno» con la magnífica producción «El Nuevo Amor de Andy Hardy», interpretada por Mickey Rooney, secundado por Lewis Stone, Cecilia Parker, Ann Rutherford y otros. Además se exhibe la estupenda película «Vértigo de una Noche», por Gaby Morlay, Charles Vanel y Georges Rigaud, así como el Noticiario Mundial y la Noticia del Día, editada por el Noticiario Cinematográfico Cubano. Precios: 30 centavos de 2.30 a 6.30 y 30 centavos después. Niños a todas horas 15 centavos.

Mañana: Este mismo gran programa.

El miércoles: «Caballo a Caballo» la mejor comedia del Chato Ortín, acompañado de otros dos notables artistas: Enrique Herrera y Joaquín Pardavé. Conjuntamente se exhibirá otra película de la Columbia: «Tras los muros siniestros», de Walter Connolly.

FAVORITO: DEBUT DE «LOS TARIACULIS»

Hoy, a los precios populares de 10 centavos luneta y 5 centavos niños y tertulia familiar, gran programa con «Cleopatra», de Claudette Colbert y «La Emperatriz Escarlata», de Marlene Dietrich. Además el Noticiario Mundial y en la escena, debut del trío «Los Tariácuris», cancioneros mexicanos de fama internacional.

Mañana: la graciosísima comedia de Enrique Herrera titulada «Cada loco con su tema», y Ramón Pereda y J. J. Martínez Casado en «Cruz Diablo».

El miércoles: «Insubordinación» y «Primer Amor», con Deanna Durbin.

El jueves: «La verdadera gloria» y «Cumbres borrascosas».

FLORENCIA: MAÑANA: «PROFUGOS»

Hoy, a precios populares de 10 centavos luneta y 5 centavos niños y tertulia familiar, un gran programa: «Cumbres Borrascosas» por Merle Oberon y Lawrence Olivier y «La Ciudad Tiembla», de Edward G. Robinson. Además el Noticiario.

Mañana: La película cubana que más cálidos elogios ha merecido de la crítica y del público habanero: «Prófugos», interpretada estupendamente por Ramiro Gómez Kemp y Blanquita Amaro. Además se exhibirá la cinta titulada «La Gran Ilusión», por Jean Gabin.

El miércoles: Ginger Rogers en «La Muchacha de la Quinta Avenida» y «El Puerto del Odio», de Allan Lane y Linda Hayer.

El jueves: «Mujeres y Toros» de Emilio Tuero y Marina Tamayo.

OLIMPIC: «EL NUEVO AMOR DE ANDY HARDY»

Hoy anuncian las carteleras de este teatro, la magnífica película «El Nuevo Amor de Andy Hardy» interpretada por Mickey Rooney, con la colaboración de Lewis Stone, Cecilia Parker y Ann Rutherford, y «Amor que se desliza» de Joan Crawford y James Stewart. Además el Noticiario. Los precios: 20 centavos por la tarde y 30 centavos por la noche. Niños tarde y noche 15 centavos y Tertulia Familiar 10 centavos.

Mañana: martes popular, «Madame Frou Frou» de Louise Rainer y «El amor de un espía» de Robert Taylor y Wallace Beery.

El miércoles: Gary Cooper en su mejor creación: «Beau Geste» y Judith Barret y William Henry en «Espionaje Televisor».

MANZANARES: «CAVIAR PARA SU EXCELENCIA»

Para hoy lunes en tanda y noche en este elegante y cómodo espectáculo de familias, situado en Carlos III e Infanta se exhibe un programa lleno de gran interés, con las producciones titulada «Una Nación en Marcha», por Fredric March y «Caviar para Su Excelencia», por Akin Tamiroff, además de cartones de mucha risa, se pasa un interesante Noticiario Cubano con las últimas noticias del día. Precios de cinco centavos las damas.

Mañana: Regio programa con las producciones, «Cabeza de Turco» por Jackie Cooper e «Invitación a la Felicidad», por Irene Dunne. Precios bajos.

El 28 y el 29, estrenos en Cuba ofrecidos por Manzanares, con las producciones tituladas: «El Prófugo Inocente» y «Romance entre Ríos», en español, además la película cubana por Carmen Amaya titulada «El Embrujo del Fandango».

Los días 2 y 3, sábado y domingo, «Prófugos», la mejor película cubana según la crítica.

RIALTO: «ASI ES LA VIDA»

Para hoy se anuncia en «Rialto» un monumental programa «Zenith» con dos maravillosas producciones. Una es el estreno de la super extraordinaria comedia argentina: «Así es la vida», un girón de gloria para la cinematografía latina, tal es «Así es la Vida», el formidable «hit» que nos ofrece la Zenith Films y que interpretan: Sabina Olmos, Niní y Héctor Coire.

La otra producción que se exhibe hoy en «Rialto» es la comedia más simpática del año: «Retazo», interpretada por Paulina Singerman.

Se completa el programa con el estreno del Noticiero con los últimos acontecimientos mundiales.

Los precios para la función de hoy son: mayores 20 centavos hasta las 6.30 y después 30 centavos. Niños 15 centavos.

Mañana: Este mismo programa.

REINA: HOMENAJE A TYRONE POWER

Por algo anunciamos ayer un lleno sensacional; tal como lo profetizamos sucedió y fueron muchas las personas que no pudieron ver el sensacional homenaje al popular Tyrone Power y por este motivo repetiremos el programa íntegro en el día de hoy. Así es que ya lo saben las admiradoras de Tyrone pueden estar de plácemes hoy también pues lo podrán ver de nuevo en la pantalla gigante del super cine Reina, en sus dos mejores creaciones: «Llegaron las lluvias» y «Quién quiere a quién». En la primera lo acompañan la encantadora Mirna Loy y George Brent y en la segunda está secundado por la Reina del Patín, Sonja Henie.

Un cartón y la revista de asuntos mundiales completará este soberbio programa al cual debe usted llegar temprano para que escoga su localidad pues desde muy temprano se terminarán.

Los precios serán de 15 centavos la luneta hasta las 6 y media y 20 centavos después. La cómoda tertulia familiar con sus regias localidades 10 centavos.

Mañana: «Y mañana serán hombres». (En español).

4 CAMINOS: «INVITACION A LA FELICIDAD»

Muy magnífico resulta el programa que el popular cine «Cuatro Caminos», brinda hoy a sus asíduos, rigiendo precios populares.

Comenzando a la 1 y 30 de la tarde la función, se exhibirá revista, comedia, estreno de la preciosa, soberbia producción «Invitación a la felicidad», creación de la bella actriz Irene Dunne y Fred Mac Murray y estreno de la espectacular, formidable super producción «Tres lanceros de Bengala», con Gary Cooper, Franchot Tone y otros.

Precios: luneta 10 centavos hasta las 6 y 30 y 15 centavos después. Tertulia familiar 5 centavos a todas horas.

Mañana: en tanda a las 8 y 30 de la noche, presentación de Garrido y Piñero.

CERVANTES: «LA VENGANZA DEL AHORCADO»

Para hoy lunes, el cine «Cervantes» —el preferido por las familias—, anuncia un gran programa en matinée, tanda y noche, con cartones, comedias, noticiario Fox, «La Sublime Mentira», por Louis Hayward (Intérprete de «La Máscara de Hierro») y «La Venganza del Ahorcado» por Boris Karloff. Los precios son de cinco centavos las damas a la cómoda luneta en matinée y tanda.

Mañana: «El Secreto del Vivir», por Gary Cooper y «El Espía Submarino», por Conrad Veidt. Los precios son bajos para mañana.

Los días 29 de febrero y primero de Marzo, estrenos en Cuba, presentados por «Cervantes», de las producciones «El Prófugo Inocente», «Romance entre Ríos» en español» y la producción cubana por Carmen Amaya titulada «El Embrujo del Fandango».

HOY LUNES

ORQUESTA FILARMONICA

TEATRO AUDITORIUM

9º CONCIERTO

Lunes, Febrero 26, 1940, 9.30 p. m.

Director: MASSIMO FRECCIA
Solista: MICHAEL BARTLETT, Tenor

PROGRAMA

I

Sinfonía en sol menor No. 40 .... MOZART
a) Care Selve .... HANDEL
b) I Battatori di Grano .... SODERO
c) Cielo e Mar—La Gioconda .... PONCHIELLI
Michael Bartlett

II

El Aprendiz de Brujo .... DUKAS
a) Vainement ma bien aimée, de Le Roi d'Ys .... LALO
b) La Vieille Maison Grise de la ópera Fortunio .... MESSAGER
c) Pourqoui me reveiller, de la ópera Werther .... MASSENET
Michael Bartlett

Vals Emperador .... J. STRAUSS
El Murciélago (Obertura) .... J. STRAUSS

Luneta	$2.50
1er. Balcón	2.00
2do. Balcón	1.50 y 1.00

Localidades a la venta en la Arcada del Hotel Sevilla (Teléfono A-8700). La noche del concierto: en la taquilla del teatro.

MARTI: «CRUEL ES MI DESTINO»

Las carteleras del popular teatro «Martí» anuncian para hoy un programa formidable, rigiendo como de costumbre los más populares precios: luneta 10 centavos hasta las 6 de la tarde y 15 centavos después. La tertulia 5 centavos a todas horas.

Comenzando a las 2 de la tarde la función se exhibirá revista, el último noticiero, estreno de la dinámica y muy colosal cinta «Capturado por la ruba», con Glenda Farrell y Barton Mac Lane y estreno del sensacional, formidable drama de intenso argumento «Cruel es mi destino» con John Garfield y Priscilla Lane.

Próximos estrenos en el martes: «El Gato y el Canario».

MODERNO: GRAN DIA POPULAR. DAMAS Y NIÑOS: 5 CTS.

Un grandioso programa ofrece este teatro en sus tandas de 5 de la tarde y 8 y 30 de la noche, exhibiendo «El Precio de la Gloria» por Ginger Rogers y Katherine Hepburn. «Dos Corazones» por Irene Dunne y Charles Boyer. Se completa el programa con el Noticiario con las noticias de la Guerra Europea.

Los precios son: Caballeros 10 centavos; damas y niños 5 centavos a todas horas y en cualquier localidad.

Mañana, martes: «Madreselva», por Libertad Lamarque y Hugo del Carril y «Senderos de Fe», por Floren Delbene. Damas y niños, 5 centavos.

VERDUN: «HEROES OLVIDADOS»

Por última vez vuelve hoy a la pantalla del elegante teatro «Verdún», de Consulado 214, telf. A-9206, la grandiosa producción «Héroes Olvidados», magistral interpretación de James Cagney, secundado por Priscilla Lane. Conjuntamente se exhibe la bellísima cinta «Dame tu corazón», por Kay Francis y George Brent, completándose el programa con el Noticiario, un cartón y una variedad.

La función dará comienzo a las dos de la tarde. Los precios: 15 centavos luneta hasta las 6.30 y 20 centavos después. Los niños 10 centavos y la tertulia familiar con butacas 10 centavos a todas horas.

Mañana, complaciendo numerosas peticiones se exhibirán «Cuatro Plumas» y «Cumbres Borrascosas».

ACTUALIDADES: «EL JOVEN LINCOLN»

Un programa muy soberbio es el que brinda hoy el elegante y céntrico cine «Actualidades», sito en Monserrate 262, con el teléfono M-5575.

Desde las 2 de la tarde comienza la función contínua hasta las 11 y 30 de la noche, con revista, comedia, estreno de la grandiosa, histórica super producción «El Joven Lincoln», con Henry Fonda y Alice Brady y estreno de la dinámica producción de aventuras «El retorno del Cisco Kid» con Warner Baxter.

Mañana: «Las buenas van a París» con Joan Blondell.

Pronto: «Adiós Mr. Chips», «Mujeres y Toros», «El Matrero» y otros.

COLONIAL: «SIEMPRE TUYO»

Las carteleras del confortable y elegante cine «Colonial», sito en Reina 309, con el teléfono A-7879, anuncian para hoy un precioso y soberbio programa.

Comenzando como de costumbre, a las 5 de la tarde la función, se pasa por la pantalla gigante de este coquetón cine: revista, comedia, estreno de la muy preciosa, regia joya «Siempre tuyo», con Loretta Young y estreno de la grandiosa y conmovedora super producción «Amor bajo el fuego», con Merle Oberon.

Mañana: «Intermezzo» (Una historia de amor) y «Jóvenes de corazón».

MAJESTIC: «CONFLICTO DE DOS ALMAS»

Un formidable programa doble, a los precios más populares, presenta para hoy en todos sus turnos, el elegante teatro «Majestic», situado en Consulado 210 con el teléf. M-4477, Comenzando la función corrida a las 2 en punto de la tarde, y además de un Noticiario, un cartón en colores y una graciosa comedia, se exhibirá el estreno de la regocijante super producción «La Noche Antes», que interpretan Richard Arlen, Mary Astor y Lionel Stander. Seguidamente, un drama que hace palpitar fuertemente el corazón, que comunica alegrías y tristezas y que difícilmente se borra del pensamiento, «El Conflicto de Dos Almas», con Bárbara Stanwyck, William Holden y Adolphe Menjou. La historia del hombre que tiene que luchar por el amor de una mujer o destruir los sentimientos nobles que se albergaban en su alma. Precios: Lluneta y Preferencia: 10 centavos a todas horas. Tertulia, a todas horas, damas y niños 5 centavos; caballeros 10 centavos.

Mañana: «Tarzán y la Diosa Verde», con Herman Brix. «La Venganza del Aguila», con James Dunn y el episodio 12 de «Conquistando Tierras».

LIRA: «LA POSADA MALDITA»

«Lira», el favorito teatro de Industria y San José con el teléfono M-4474, presenta para hoy, comenzando desde las 2 en punto de la tarde, el estreno de la monumenta lsuper producción, «La Posada Maldita», que interpretan Charles Laughton, Maureen O-Hara y Leslie Banks. La historia del hombre sin entrañas, que envuelto bajo la capa del rico aristócrata, dirigía los manejos de una sanguinaria banda de piratas, cuyo cuartel general estaba establecido en una posada, cuna de crímenes y terrores. Seguidamente, una exquisita super producción, repleta de melodías, bellísimas canciones y regocijante argumento, «El Cabaret de las Estrellas», con Fred Mac Murray y Harriet Hilliard. Además, un noticiario, un cartón en colores y una comedia. Precios: lunetas antes de las 6.30, damas y niños 5 centavos; caballeros 10 centavos. Después: 10 centavos todos.

Mañana: Grandioso estreno: «Vivir Bailando», con Johnny Downs y Ken Murray.

TOSCA: «SIEMPRE TUYA»

Un maravilloso programa brinda hoy el elegante cine «Tosca», de 10 de Octubre entre San Francisco y Concepción, en la Víbora, con el teléfono I-3099.

En tanda a las 5 y nocturna a las 8 y 30, se exhibirá revista, éxito de la preciosa, regia joya «Siempre tuya», con Loretta Young y David Niven y estreno de la soberbia, bellísima cinta «Una mujer y siete pretendientes», con Fernand Gravet y Vera Korene.

Precios: mayores 15 centavos en la tarde y 20 centavos por la noche. Los niños y la tertulia familiar 10 centavos a todas horas.

Mañana: Programa aprobado para mayores con «Gente de Mal Vivir» y «Camino de Perdición».

WILSON: «BARTOLO TENIA UNA FLAUTA»

«Wilson», en Belascoaín y San Rafael; teléfono U-5863; día popular, a base de 5 centavos niños y 10 centavos mayores, a todas horas.

Hoy, tarde y noche, la revista semanal y el documental especial «Ciencia y Paciencia»; y las super atracciones, «El Pobre Pérez», formidable super producción argentina, toda en español, interpretada por Pepe Arias, Alicia Vignoli, José Gola y Alicia Barrié; y «Bartolo tenía una flauta», colosal super extraordinaria comedia argentina, toda en español, interpretada por Luis Sandrini, Herminia Franco, Perlita Mux y Eduardo Sandrini.

A las 5 p. m.: «El Pobre Pérez» y «Bartolo tenía una flauta».

Mañana, colosal programa especial, con las atracciones, «El Capitán Furia», sensacional y emocionante producción de gran espectáculo, interpretada por Brian Aherne, Victor Mac Laglen, June Lang, John Carradine y Paul Lukas; y «Angeles sin Alas» regia super joya especial, interpretada por Joan Bennett, Adolfo Menjou y John Hubbart.

GRIS: «NACE UN PUEBLO O LENIN EN 1918»

El elegante cine «Gris», de Baños y 27, en el Vedado, con el teléfono F-4292, de la Empresa Heydrich-Fernández Ledón, anuncia hoy un grandioso programa, en el que figura un estupendo estreno en el Vedado.

En tandas de 4 y 8 y 30, se exhibirá la estupenda y emocionante producción «La Fuga», con Chester Morris.

En los turnos elegantes de 5 y 30 y 9 y 45, revista, cartón y estreno en el Vedado, de la espectacular super producción rusa «Nace un pueblo» o «Lenín en 1918», continuación de «Lenín en Octubre» y muy superior a aquélla.

Precios: mayores 15 centavos hasta las 6 y 30 y 20 centavos después. Los niños 10 centavos y la tertulia 10 centavos.

Mañana: «Llegaron las Lluvias» y «La Alegre Farándula».

SANTOS SUAREZ: «CANCIONERO CUBANO»

Un precioso programa cubano, con dos bellas películas nacionales, anuncia hoy el favorito cine de las familias, «Santos Suárez».

En tanda y noche se exhibirá revista, comedia, la preciosa, soberbia joya musical cubana «Cancionero Cubano», con música y actuación personal del maestro Lecuona, Estrellita Díaz, Carlos Suárez, Garrido-Piñero y otros y estreno de la muy bellísima y original comedia cubana «Estampas Habaneras», con la encantadora estrella cubana «Blanquita Amaro, Garrido-Piñero, Alicia Rico, Chaflán y otros.

Precios populares rigen.

Mañana: «El muerto murió» y «Mientras México Duerme».

Consideraciones acerca de la carrera administrativa y de la demanda de los empleados

Replicando al Dr. Estanislao Cartañá, expone el Dr. Julián Modesto Ruiz, catedrático de la Universidad, lo que desean los burócratas y lo que tenemos en esa materia en Cuba

Habana, febrero 22 de 1940.
Sr. Dr. Tomás A. Gamba,
Presidente del Comité Central Ejecutivo Pro-Carrera Administrativa.
Ciudad.

Distinguido amigo y compañero:

He leído las manifestaciones que del doctor Estanislao Cartañá se han publicado el 22 del actual sobre la carrera administrativa, y accediendo gustoso a sus deseos de conocer mis impresiones sobre las mismas, me es grato redactarle estas líneas.

Esas declaraciones me han producido gran sorpresa porque proceden del presidente de la Comisión del Servicio Civil, que conoce la situación real por que atraviesan nuestros funcionarios y empleados públicos y que por razón de sus funciones es una autoridad en estas cuestiones.

La primera crítica que en ellas se hace a los funcionarios y empleados públicos es el haberse apartado en sus peticiones de lo que es materia propiamente constitucional al extenderlas más allá de una declaración sobre inamovilidad en los cargos públicos; pero en mi criterio las constituciones, sobre determinadas cuestiones no se limitan a simples declaraciones que resultan después letra muerta ante la acción de los órganos de Gobierno, sino que se redactan de tal modo que vengan a constituir verdaderas garantías de los derechos que las mismas reconocen. Por ejemplo, todo lo relativo a los derechos individuales no se encierra en una mera declaración constitucional, sino en una garantía amplia y efectiva que sirva de valladar a los poderes públicos constituídos. Y si la carrera administrativa es según entendemos, un status jurídico de los funcionarios y empleados públicos y no simplemente un conjunto de conocimientos como parece que es la opinión que de ella se tiene, según se desprende de esas declaraciones, no veo inconveniente alguno, antes por el contrario lo considero como una necesidad dada nuestra manera de ser, en que el texto constitucional que se redacte sobre este problema revista la forma que consagre verdaderamente la estabilidad y la situación que se pretende crear.

Otra crítica que en las referidas declaraciones se hace al proyecto o al propósito de los funcionarios y empleados públicos es la de que la creación de un organismo autónomo en la Constitución para dar garantía a los derechos de los funcionarios y empleados públicos, es ridícula. No comparto ese criterio y ejemplos notables hay en el sentido de crear constitucionalmente esos organismos autónomos. En el año 1926, cuando el ilustre político francés Mr. Poincaré quiso lograr la estabilidad del franco francés, luchó y obtuvo que se llevara a la Constitución el precepto estableciendo la autonomía de la Caja de Gestión de los Bonos de defensa nacional y nadie pensó que él ni los miembros del Congreso de ese país reunidos en asamblea nacional estuvieran haciendo el ridículo Del mismo modo esa tendencia de las constituciones modernas de llevar a la Constitución la organización del Tribunal de Cuentas no obedece a otro propósito que procurar a través de la garantía política constitucional una garantía económica del buen manejo de los fondos públicos. Y si a esto añadimos la tendencia moderna de llevar a la Constitución todo lo relativo al control administrativo desde el punto de vista de los tres elementos esenciales de los servicios públicos, que son el personal, el material y los medios económicos, y, por tanto, establecer preceptos constitucionales creando organismos encargados de controlar la acción administrativa bajo esos tres aspectos fundamentales, la petición de los funcionarios y empleados públicos cubanos no es ridícula, antes por el contrario está a tono con las exigencias constitucionales de nuestros tiempos.

También se critica en esas declaraciones que comentamos que los funcionarios y empleados públicos hayan pedido la ratificación en sus cargos sin ocuparse de solicitar exámenes ni de acudir a los que practica la Comisión del Servicio Civil; pero entiendo que la crítica está equivocada, pues los funcionarios y empleados públicos en su proyecto no han pedido la ratificación en sus cargos, sino exámenes, pues la disposición transitoria que han agregado a los preceptos básicos de su proyecto lo que pretende es evitar que se piense que el texto constitucional ha hecho tabla rasa de todas las inamovilidades reconocidas a los funcionarios y empleados públicos por las leyes en vigor, lo que sería hondamente perturbador, y procurar que se sepa que no desconoce esos derechos sino que los ampara, sin perjuicio de que sean llamados a exámenes todos aquellos que no demuestren la competencia necesaria para desempeñar el cargo que se les ha confiado.

En cuanto a que los funcionarios y empleados públicos no acuden a los exámenes que celebra la Comisión del Servicio Civil, como ironía que es, nada diremos, pues de todo el mundo es conocido que hasta ahora los nombramientos en Cuba no se han hecho, por regla general, por razón de competencia, sino por amistad o por otra causa muy lejana de la capacidad.

Otra afirmación que se hace en las citadas declaraciones es la de que desde hace más de treinta años los funcionarios y empleados públicos tienen la carrera administrativa, basándose para ello en que desde el año 1909 la ley del Servicio Civil tiene establecidas las pruebas de suficiencia que son necesarias para desempeñar cargos públicos.

Tal afirmación sería insólita si no obedeciera a una confusión entre los conceptos de carrera administrativa y conocimientos administrativos para desempeñar un cargo, o conocimientos en general para desempeñar un cargo público.

La demostración evidente de que esas declaraciones se confunde, según nuestro criterio, el concepto de carrera administrativa con el de conocimientos para desempeñar un cargo público, está en el párrafo que de las mismas copiamos literalmente. Dice así: «Una declaración es necesaria. La pluralidad de servicios públicos excluye la posibilidad de un orden de conocimientos uniforme para todos los empleados públicos. Por ello es inadecuado hablar de carrera administrativa. No la hay; lo que hay son carreras administrativas».

Pero, a nuestro entender, carrera administrativa no es conocimiento para desempeñar un cargo público La carrera administrativa es el status jurídico de los funcionarios y empleados públicos por virtud del cual el ingreso, la permanencia y la cesación en los cargos públicos está regulada de tal modo que entraña una situación jurídica para los servidores públicos tan perfecta como la que puede tener el propietario sobre su casa, el industrial sobre su negocio, el profesional sobre su desenvolvimiento como tal, garantizada en definitiva por recursos y procedimientos administrativos y judiciales frente a las posibles arbitrariedades que pretendieran hacer depender la permanencia en el cargo del favor o de la amistad y no de la dedicación eficiente y honorable al servicio de la administración pública. El ingreso, el ascenso, el traslado, la excedencia, etc., no son conocimientos administrativos, y sin embargo integran la carrera administrativa. Ahora bien, la carrera administrativa entraña conocimientos suficientes de los funcionarios y empleados públicos en los cargos que han de desempeñar; pero ello no se opone a que la carrera administrativa sea única o diversa. Por ejemplo, todos los funcionarios y empleados de la administración del Estado, la Provincia y el Municipio, pueden estar sujetos a un mismo status jurídico de inamovilidad, ascenso, traslado, etc., y sin embargo exigirse distintos conocimientos a los mismos, según la diversa actividad que vayan a desenvolver. En tal caso la carrera administrativa será única para todos esos funcionarios y empleados, a pesar de ser diversos los conocimientos que se les exijan.

La carrera administrativa puede ser variada si existen distintos status jurídicos para diversas categorías de funcionarios y empleados públicos. Puede haber, por ejemplo, un status jurídico para los funcionarios judiciales, otro distinto para los del Estado, etc. En tal caso habrá distintos status jurídicos para la carrera administrativa y por consiguiente tendremos la de los funcionarios judiciales, la de los funcionarios del Estado, la de los municipios, etc., sin tener que ver la carrera administrativa con los conocimientos que para los diversos cargos puedan exigirse por las leyes.

En las comentadas declaraciones se critica también el concepto de carrera administrativa; pero se nos ocurre pensar que la crítica puede ser excesiva, pues escritores españoles notables no sólo por sus conocimientos profundos sobre la materia que tratamos, sino además por el dominio que del idioma español hacen gala en sus obras, emplean el término «Carrera administrativa», según puede verse en las obras de García Oviedo y Royo Villanova, cuya autoridad es indiscutible. No cito obras escritas en otros idiomas porque sus autores pudieran desconocer el castellano; pero con toda seguridad un inglés o un norteamericano diría que Servicio Civil es perfectamente traducible a su idioma, y si conociera el castellano, tal vez opinara que el término «Carrera administrativa» se ajusta más a nuestra lengua que el concepto de «Servicio civil».

De todos modos, el término no hace la cosa, y si no gusta pudiera suprimirse. Lo importante es que si la carrera administrativa se eleva a precepto constitucional, se consagre no como una declaración, sino como una garantía, porque ya los hombres del siglo XIX se convencieron de la inutilidad de las declaraciones constitucionales derivadas del siglo XVIII, y los del siglo XX piensan que los preceptos constitucionales de nada valen si no encierran un límite a la actuación de los poderes constituídos.

De usted atentamente,

Dr. Julián Modesto Ruiz,
Catedrático de Derecho Administrativo de la Universidad Nacional.

SAN FRANCISCO: «CONFLICTO DE DOS ALMAS»

El concurridísimo y moderno cine «San Francisco», sito en San Francisco 263, entre Armas y Lawton, en la Víbora, con el teléfono X-1700, anuncia para hoy un soberbio programa.

En tanda a las 5 de la tarde y nocturna a las 8 y 30 de la noche, se pasa por la pantalla, revista, estreno de la grandiosa, conmovedora producción «Conflicto de dos almas», con Bárbara Stanwyck y estreno de la bella, original cinta «La Indispensable», con Claudette Colbert.

Mañana: «La Señorita Ciclón» y otras.

HABANA: REGIO PROGRAMA EN ESPAÑOL

Un regio programa en español es el que anuncia hoy a sus asíduos el confortable cine «Habana», sito en Mercaderes 311, entre Teniente Rey y Muralla, con el teléf. M-2678.

Comenzando a las 5 la función, se exhibirá la preciosa cinta argentina «La Rubia del Camino», con Paulina Singerman, la divertida comedia mexicana «Mientras México Duerme», con Chaflán, el Chato Ortín y otros y un Noticiero..

Mañana, homenaje a la gloriosa estrella Imperio Argentina con sus creaciones: «Carmen» y «Morena Clara».

VIVES: «TARZAN Y LA DIOSA VERDE»

Un original y muy interesante programa ofrece hoy el Vedado, el elegante cine de la calle B, entre 27 y 29, en el Vedado, con el teléfono F-3128, de la Empresa Valmaña.

Hoy a las 4 y 30 y 8 y 30: revista y estreno de la divertida comedia en español «La Tía de las Muchachas», con Enrique Herrera.

A las 5 y 45 y 9 y 45: estreno de la soberbia producción de aventuras «Tarzán y la Diosa Verde», con Herman Brix.

Mañana: «Cruel es mi destino» y «Juventud, Música y Alegría».

BELGICA Y VIOLETA: MAGNIFICOS PROGRAMAS

«BELGICA». Regio, monumental programa a precios de cinco centavos las damas en matinée y tanda, se pasa «Konga el Indomable», producción de grandes escenas, además «La Indispensable», por Claudette Colbert, cartones, comedias y estreno de un Noticiario Fox de actualidad, dos grandes producciones para hoy en «Bélgica».

Mañana: «Loca Juventud» o «Hija Contra Madre», por William Costello.

El miércoles 28: «Variettés», por Annabella, Jean Gabin y Fernand Gravet.

«VIOLETA». Un programa de gran interés anuncia para hoy «Violeta» de Monte y Rastro , en todas las tandas y a los precios de cinco centavos todos en matinée y tanda, «La Tía de las Muchachas» por Juan José Martínez Casado y Enrique Herrera y estreno de la interesante producción por Helen Hugers titulada «La Venganza del Aguila», cartones comedias y noticiarios de Fox y Cubanos.

Mañana: Episodio 5 de «Conquistadores de Tierras», «La Vida es un Tango», por Hugo del Carril y Sabina Olmos y «Divorcio en Montevideo», por Catita, Enrique Serrano y Sabina Olmos. Precios bajos.

TEATROS Y CINES

NACIONAL: DOS SOBERBIOS ESTRENOS

Unos días de cine—hoy y mañana—en el «Nacional». De cine, con producciones notables, interpretadas por artistas predilectos de este público. RKO Radio proporciona a la empresa de este teatro la regocijada comedia de Lupe Vélez y Donald Wood, titulada «Con el diablo en el cuerpo», cuyas situaciones principales harán reir estrepitosamente; y la dramática obra de Bobby Breen, el pequeño gran actor y gran tenor, que se titula «Paraíso inesperado». rica de ambiente y emocionante en sus más destacados episodios, con una acción movida e interesante, además

La función es continua desde las 2.30, rigiendo para la luneta dos precios, o sea, el de 30 centavos hasta las 6 y media, y de 40 centavos a partir de esa hora, costando la tertulia 10 centavos.

Pasado mañana, miércoles, despedida de Ana María, insuperable intérprete de la danza española y figura estimadísima en esta ciudad, que nos abandona para emprender, bajo ventajoso contrato, una larga tournée por los Estados Unidos, que comienza en el Guild Theatre, de New York. La aplaudiremos en sus creaciones más notables, secundada por la orquesta Sinfónica, a cuyo frente estará, batuta en mano, el maestro Gonzalo Roig. Los grillés cuestán 10 pesos, los palcos, 8 y 6, y las lunetas, un peso. Toda la localidad está numerada, y ya a la venta.

El jueves, concierto de la orquesta Filarmónica, bajo la dirección del famoso Massimo Freccia. De carácter extraordinario.

El 7 de marzo harán su debut los «Ice Follies».

«LOLA CRUZ» EN EL HOMENAJE A BUTTARI

Con el fin de que el magno homenaje que ha de tributarse al doctor Buttari por su idea de erigir un teatro municipal en la Habana, de asumir la Alcaldía, revista la necesaria brillantez, ha sido organizado un cuadro artístico de calidad, que interpretará «Lola Cruz», el martes 6 de marzo, a las nueve de la noche, en el teatro «Nacional».

La protagonista de la obra de Galarraga y Lecuona será Lydia de Rivera, que le imprimirá un fino sello de distinción y buen gusto al role: Fernando Cortés, el gallardo galán, incorporará el más destacado papel masculino; Esther Borja tendrá oportunidad de deleitarnos con un número de su creación, «Damisela encantadora»; Paco Lara animará un conspicuo rol a la par que ha acumido la dirección de escena de la obra; María Ruiz, Eddy López, Blanca Becerra, Adolfo Otero, Paco Alfonso, la compañía Borroto, con Candita Batista; José R. Cuevas y otros artistas de singular mérito contribuirán eficazmente a que esta «Lola Cruz» perduce en el recuerdo de cuantos asistan al «Nacional» esa noche

Como digno colofón del espectáculo, Eliseo Grenet, nuestro prestigioso compositor, ejecutará al piano sus más bellas creaciones, y Lita Mar, la Lily Pons cubana, se ganará la admiración de todos con su gracia y arte entonando la habanera «Tú», del maestro Sánchez de Fuentes.

Existe gran entusiasmo por asistir a este grandioso homenaje al doctor Edgardo Buttari.

LOS CONCIERTOS DE HEIFETZ

Las localidades para los dos únicos conciertos de «Heifetz», fuera de abono, están ya a la venta en las Oficinas de las «Lámparas Quesada», en Infanta y San Lázaro, hasta las 6 de la tarde todos los días, y los días de conciertos desde las dos de la tarde, en las taquillas del teatro «Auditorium», en Calzada y D, Vedado.

«Heifetz», el eminente violinista llegará a La Habana, el día 27 de febrero, y el 28, dará su primer concierto público, que repetirá el primero de marzo, en el gran teatro.

Las ventas de las localidades para cada concierto indistintamente, se están efectuando a los siguientes precios: Lunetas, de fila 1 a fila 16, $3.50; Lunetas, de fila 16 a fila 29, $2.50; Primer Balcón, Primera fila, $3.50; Primer Balcón, de fila 2 en adelante, $2.50; Segundo Balcón, de fila 1 a fila 4, $1.50; y del Segundo Balcón de fila 5 en adelante $1.00.

Las personas que estén interesadas en asistir a cualquiera de los dos conciertos de «Heifetz», deben apresurarse a comprar las localidades a nuestro querido compañero de la prensa, señor Recaredo Répide, en sus oficinas de «Lámparas Quesada», en Infanta y San Lázaro, todos los días, hasta las 6 de la tarde.

FAUSTO: HOY: «LA CANCION DEL REGRESO»

Hoy vestirá sus mejores galas este majestuoso coliseo para ofrecer al distinguido público de la Habana, la premiere de gran gala de la soberbia super-producción cubana: «La Canción del Regreso», producida a tdo costo por la novel asociación «Cinegrafistas Unidos», realizada en los estudios Royal Barrios y admirablemente dirigida por Sergio Miró. Drama... Comedia... Romance... Emoción... Suspenso... Risas... Lágrimas... Música..., todo cuanto pueda usted esperar en un film, lo encontrará en «La Canción del Regreso», que tiene por brillantes intérpretes a la gentil vedette argentina Perlita Greco, la bellísima camagüeyana Elsa Arnay, el nuevo galán Rodolfo Desval, el primer villano del cine nacional Enrique Santiesteban, la revelación cómica del año, Américo Castellanos, el popularísimo Julito Díaz y la simpática Alicia Rico. El mejor argumento cubano logrado hasta el presente, debido a la hábil pluma del gran periodista Meluzá Otero. Completa el programa el Noticiario Metro y el Noticiario Cubano. Los precios: 40 centavos de 3 y media a 6 y media y 50 centavos después, niños 20 centavos y tertulia familiar 15 centavos.

Mañana: «La Desdeñada» (Maisie) Una corista «varada» en un pueblo de Vaqueros; una esposa infiel a quien el marido tiene que traer desde New York para hacerle romper sus relaciones íntimas con el intruso; y un hombre que lleva sobre sí el estigma de ex presidiario, por haber cumplido una condena injusta... viéndose de nuevo acusado de la muerte de un hombre; conozca el romance del hombre que más odiaba a las mujeres y acusando injustamente a una ladrona es precisamente por ésta absuelto... aunque después tiene que hacerla su esposa. Vea a Robert Young, estelar comediante en este estupendo role, con Ann Sothern y Ian Hunter, como protagonistas.

Pronto a petición: «El Gran Vals» y «La Viuda Alegre».

M.E.C.D. 2016

Sociedades Españolas

AFIANZAR LA ECONOMIA Y ADAPTAR EL REGLAMENTO DE LOS VIAJANTES, PROPOSITO DE LA NUEVA DIRECTIVA

Aunque no realice cambios fundamentales en la estructura de la Asociación, sí aspira a interpretar el anhelo de los afiliados en general. Hay experiencia y devoción a la causa

Una prueba más de que la poderosa Asociación de Viajantes del Comercio evoluciona de acuerdo con los tiempos y que tiene hombres de positiva talla que afrontan con alteza de miras los más complejos problemas, la tenemos en los siguientes párrafos, que figuran en el último número de la hermosa revista que publica dicha institución:

«Conjuntamente con el comienzo del año, se ha iniciado en nuestra institución una nueva etapa de su vida, al inaugurarse nuevo período administrativo, que si bien no representará cambios fundamentales en la normal marcha de la Asociación, pues ésta tiene trazadas de manera fundamental las directrices de su existencia, no es menos cierto que cuantas veces se realiza un cambio en el personal dirigente de una sociedad, máxime si está constituída por personas entusiastas, emprendedoras y activas, como sucede en este caso, siempre se siente el impulso renovador de las distintas ideas e interpretaciones que con los nuevos directivos suelen venir del brazo.

La Junta Directiva que comenzó sus tareas en enero, compuesta de personas de probada experiencia administrativa y social, contando en su favor con el prestigio moral que siempre fué necesario en nuestra Asociación, para lograr tener el honor de formar parte de sus cuadros dirigentes, está en magníficas condiciones para enfrentarse con la necesaria mesura, pero también con la energía indispensable, a los dos problemas que actualmente embargan el interés de todos los asociados: la reforma del Reglamento y el porvenir económico de la institución.

No es un secreto para nadie que la Asociación tiene necesidad de reformar los estatutos que la rigen desde hace años, pues como sucede con toda obra humana perecedera por las propias circunstancias de la vida, no queda más remedio que, según van transcurriendo los años y sucediéndose situaciones y acontecimientos imposibles de prever, rehacer la obra primitiva, acondicionándola a los nuevos tiempos, a los distintos problemas de cada época.

También de todos es conocido, pues incluso se ha debatido por medio de artículos, que es preciso, asimismo, hacer un estudio cuidadoso de la situación económica que se puede presentar en el futuro a la Asociación, en cuanto a sus recursos económicos se refiere, pues al igual que sucede con el Reglamento ocurre con todo lo relacionado con la parte económica; es preciso reorganizar de acuerdo con la época, teniendo en cuenta problemas inexistentes al fundarse nuestra sociedad.

A estos dos vitales problemas, que desde hace tiempo preocupan a los socios, prestará su más cuidadosa atención la Junta Directiva que comienza su labor a la par del año; y su experiencia y amor a la institución garantizan el más lisonjero éxito en tan arduas tareas.»

La Misa de España y Auxilio Social

Un aspecto por todos conceptos magnífico ofrecía en la mañana de ayer la iglesia del Santo Angel, situada en Compostela y Cuarteles, con motivo de la misa que celebra mensualmente la formidable organización Auxilio Social.

«Misa de España» se denomina ese acto religioso, como demostración de que éste obedece a un espíritu exclusivamente patriótico, sin que en tal caso intervenga tendencia determinada. Por tanto, es merecedora de los más cálidos elogios la iniciativa de Auxilio Social, ya que ha sentado un precedente de unidad en una zona espiritual harto borrascosa. Recuérdese, sino, la ejecutoria de quienes en otros tiempos decían representar a España en alguna forma. Muchas palabras bellas, mucha confraternidad verbal; y, a la hora de las decisiones, mucho dolor, mucho abandono, mucha indiferencia oficial. Ante esos espectáculos, el individuo más optimista sentía el menor deseo posible de continuar siendo español. Por todas partes se le agredía con un reglamento o con una orden, muy «real» o muy «democrática», para echar por tierra aquello que todo inmigrante consideraba elemental para una patria que en todos los siglos ha derrochado el sentimiento y el corazón. Se desvirtuaba, en verdad, la característica de España llevándola al terreno de cierta lógica absoluta y de la matemática plena, toda vez que su historia se basa en cuestiones de alma, de espiritualidad, de emoción...

Detalles de la ceremonia

A las once de la mañana comenzó dicho acto religioso, al que concurrió enorme número de fieles, mucho mayor que a la del mes anterior, que fué la primera.

Entre los concurrentes se hallaban don Genaro Riestra, jefe de Auxilio Social en Cuba; el Excmo. Señor Miguel Espeliús, Encargado de Negocios de España; las restantes figuras representativas de la institución organizadora del acto; centenares de damas y damitas distinguidas—españolas y cubanas—; los presidentes y directivos en general de las entidades hispanas de Beneficencia, de las regionales con sanatorio; de las de instrucción, etc. Elementos destacados de la sociedad habanera, periodistas y hombres de negocios de la capital. Dicho templo estaba colmado de público.

Bella plática del Padre Puig

En el intermedio de la solemne misa, platicó con sus fieles el padre Juan Puig, perteneciente a las Escuelas Pías de la calle San Rafael. Explicó ante todo la conveniencia de las ideas religiosas en el hombre, agregando que éstas constituyen un lenitivo para su alma, dentro de la vorágine de luchas y pasiones que le rodean en la vida moderna. Y para afianzar su criterio, citó algunos casos concretos y recientes.

Dice también, al referirse a la pasada guerra de España, que el soldado demostró en todos los instantes profundo sentimiento católico; y que tanto el generalísimo Franco como los generales Aranda, Alonso y otros, acudieron a la hora de la victoria a orar ante la imagen de la Virgen del Pilar, capitana de los ejércitos españoles. Añade que quien tiene fe en Dios estará siempre protegido y tendrá la conciencia tranquila; y que el verdadero soldado de Jesucristo sabe afrontar con valentía los más difíciles problemas. A la vez se refirió el padre Puig a lo lamentable que es la posición del individuos que abraza la doctrina bolchevique, puesto que reniega de Dios, de la propiedad privada, de todo lo que pudiera diferenciar al hombre del bruto.

«Para neutralizar estas tendencias demoledoras—dijo—se necesita entereza de espíritu y cohesión, como las hubo ayer durante la grandiosa concentración católico-patriótica efectuada en el teatro Nacional».

Y terminó el sabio y elocuente padre Puig reiterando la conveniencia de ser católico sincero; no sin antes afirmar que los hombres y los pueblos no son grandes por sus millones en metálico, sino por la espiritualidad y la grandeza que llevan en el alma.

Poco después—a la hora de la consagración—el armonium ejecutó los himnos de Cuba y España, los cuales intensificaron la devoción de los fieles.

Alrededor de las 12 m., terminó la ceremonia admirable, que ha constituído un timbre de honor más para Auxilio Social y que debe enorgullecer a los genuinos españoles, porque los actos de esta índole difieren, afortunadamente, de ciertas reuniones demasiado reglamentarias en que se colma de sombras la mente y de amarguras o resentimientos el corazón...

INGRESOS Y ALTAS EN LA QUINTA DE DEPENDIENTES

El movimiento de enfermos en la Quinta de Dependientes en las últimas horas, es como sigue:

Ingresaron: Francisco Ceballo Martínez, Carlos Iraizoz Cortina, Miguel Reguijo O'ea, José Maradena Quiroga, Enrique Alvarez Menéndez, Gil Marañón Blanco, Antonio Amavizar Hoya, Rolando Gómez Fosa, Bonifacio Trías Fernández, Mateo Domenech Rodríguez (del Calvario), Federico Pereda Viera, Fausto Ascuy Molina (de Ciego de Avila), Antolín Herrera Cacho (de Hoyo Colorado), Tirso Russis Lloret, Raúl González Vargas Machycas, Isidro Lavín Valdés, Luz Alvarez Viñuela, Celestina Delgado Izquierdo (de San José de las Lajas), María Teresa Ruiz Carrigán (de San Antonio de los Baños), Ana Salgado Luis y Tina Cardellichio Sáenz.

Salieron: Isaac Schuman, Octavio M. del Sol Castañeda, Manuel Corcés Valdés, Roberto Roque Sosa, Tomás Hernández Hernández, Andrés Gutiérrez González, Celestino R. Peña González, Florencio Mula Marilla, Luis de la Hoya Blanco.

La entidad de Capela celebró un ágape en honor de los socios

Siguiendo una tradicional costumbre, celebró ayer magnífico banquete en honor de sus miembros la progresista colectividad galaica «Hijos del Ayuntamiento de Capela». Por tal motivo el «Salón Tropical», situado en los jardines del mismo nombre, se vió concurridísimo, reinando la camaradería ya tradicional entre los chicos de Capela.

En la presidencia del acto se hallaban las siguientes personalidades: Baltasar Antón, presidente general; el teniente José Clavelo, Aurelia C. de Antón, Carmen Antón, Antonio Miró, Antonio R. González, Robertico Barro, Antonio Barro, Luis López, Regina Junco de López, Ramón Guillermo Antón y Rosendo Cavero.

Entre los demás concurrentes destacábanse, por su belleza y simpatía, las siguientes damas y damitas:

Nieves Veiga, Alfonsina Pérez, Lucía Vilanta, Juana Díaz, Isolina Pardo López, Asunción Rodríguez, Ramona Canchería de Anca, Sofía Alvarez, Carmen López de Calvo, Cristina López, Eufrasia Pérez, Marina Izquierdo, Antonia Fraga, Francisca Rueda, Andrea Lueje, Consuelo Hernández, SaraN úñez de Fernández, Carmen Santamarina de García, Hilda García Lona Corregado, Filomena Núñez, Josefina Vallés, María Bárcena, Dolores Esponí, Hilda Gómez, Elena García de Dopico, Josefa Portas de Gourán, María Alvarez de Pardo, Josefa Formoso de Hernández, Marina Rodríguez, Zaida Espinosa de Vila, Bertha Carrillo, Zenaida Alvarez, Nieves Ledón, María Perniz, Lolita Carballo, Mercedes Carballo, María Ares, Margarita Fernández, Georgina Gómez, Norberta Rodríguez, Emilia Ramos Fernández, Graciela Mederos de Díaz y Elena I. de Barro.

Durante el almuerzo, servido con la máxima eficiencia por el dinámico señor Vicente La Presa, empleado de confianza de «La Tropical», imperó la armonía más plena entre los concurrentes. Y a la hora de los postres hizo uso de la palabra el señor Ramón Guillermo Antón, el cual se refirió a las actividades que en pro de la instrucción, el recreo y la beneficencia ha desarrollado a través de los años la colectividad «Hijos del Ayuntamiento de Capela», cuyas directivas han procurado superarse constantemente. Y terminó pidiendo a todos los socios la máxima cooperación con motivo de un festival bailable que en breve llevará a efecto la institución.

El señor Antón fué cálidamente aplaudido.

Luego se celebró animada matinée bailable, amenizada por el Quinteto Barcalés, para cerrar con broche de oro la gran jira de «Hijos del Ayuntamiento de Capela», en cuya organización intervinieron de manera insuperable los señores Rosendo Cavero, Antonio Barro, Andrés Fernández, Luis López, José Rodríguez, Saturnino Alvarez, Antonio Carballo, Mariano Melles, Manuel Dopico, Máximo Hermida y José Hermida, a quienes felicitamos por el éxito obtenido.

Actos para hoy

CENTRO ASTURIANO DE LA HABANA: Junta de la Sección de Instrucción a las nueve de la noche en el palacio social.

CENTRO GALLEGO: Junta de la Sección de Inmuebles a las nueve p. m., en el palacio social.

HIJAS DE GALICIA: Junta de la Comisión Administrativa a las ocho y media p. m., en las oficinas sociales.

UNION DE NATURALES DE EL FRANCO: Junta de la Directiva a las ocho y media p m., en el Centro Asturiano, para ocnstituir las secciones. Cita el secretario, señor J. Campoamor.

JUVENTUD ASTURIANA: Junta de la Sección de Propaganda a las ocho y media p. m., en sus propios salones de Prado entre Teniente Rey y Dragones. Cita el secretario, señor Luis López.

EL VALLE DE LEMUS: Junta de la Directiva a las ocho p. m., en el Centro Gallego, para la cual cita el secretario, señor Francisco Taboada.

TITULO DE «NATURALES DE NAVIA» PARA EL QUERIDO EX PRESIDENTE I. GARCIA

El próximo jueves 29 en los salones de la Beneficencia Asturiana, Corrales 64 entre Cárdenas y Zulueta, se reunirán los miembros de la sociedad «Naturales del Concejo de Navia» para celebrar junta general ordinaria y, a continuación, hacer entrega al meritísimo asociado y ex presidente social don Ignacio García y González, del título de Presidente de Honor.

Nos complace anunciar este acto, por cuanto este destacado naviense es merecedor del homenaje sencillo, pero sentido, que le ofrecen sus conterráneos.

Auguramos una gran concurrencia al significativo acto.

Apropiados quince mil pesos para seguir las obras de la ruta Villaclara-Manicaragua

Se están realizando trabajos de sondeo en el puerto habanero. Han autorizado la reparación de dos puentes en Isla de Pinos. No hay consignación para dragar los puertos que lo reclaman

Por el Secretario de Obras Públicas, ha sido autorizado el Jefe del Distrito de la Habana para que proceda a efectuar las reparaciones urgentes que necesitan los puentes «Mal País» y «Delmedio» en Isla de Pinos, con cargo a los fondos disponibles para la conservación de carreteras de dicha Isla.

Una apropiación de crédito para la carretera de Santa Clara a Manicaragua

Con el fin de continuar las obras de la carretera de Santa Clara a Manicaragua, se ha dispuesto por Decreto Presidencial una apropiación de quince mil pesos, pueden ser tomados de la cuenta especial abierta en la Tesorería General de la República, bajo el título de «Ingresos Especiales» ya que esas obras, al realizarse, redundan en beneficios de carácter general.

Los trabajos de sondeo del puerto de la Habana

Por la Junta de Puertos y el Negociado de Mejoras en Ríos y Puertos de Obras Públicas, se está realizando el trabajo de sondeo en nuestro puerto. Los trabajos comenzaron por el área de la Ensenada de Atarés, frente al Arsenal.

Cuando se termine la labor en esa área, se revisará el área denominada Fondeadero Central, en la que desde el año 1917, no se realiza ningún trabajo de esta índole.

Se complementará el estudio con el sondeo general del puerto para hacer una limpieza general y con vista de las necesidades a que haya que hacer frente se formulará un informe con el presupuesto correspondiente y se elevará el informe al señor Presidente de la República.

Debido al cercenamiento que ha sufrido el Negociado de Mejoras en Ríos y Puertos, al crearse la Junta, suprimiendo la consignación que venía rigiendo, y no haberse dado éste a la Junta de Puertos, ésta no dispone de créditos para las numerosas obras que están reclamando los puertos, por lo que espera que la recaudación de puertos mejore y pueda contar con créditos para hacer frente a las obras.

Este organismo cuenta con un personal reducidísimo que se divide entre los técnicos de la comisión de Estudios un personal reducidísimo en la oficina y sólo cuatro peones para el servicio de la lancha que utiliza la Comisión mencionada.

Después de terminar el estudio del puerto de la Habana tienen que realizar igual labor en el puerto de Santiago de Cuba y en el de Cienfuegos, en el cual no se acabaron de realizar los trabajos en él proyectados y que son de urgencia para garantía de la navegación, sobre todo para barcos de gran calado.

Hay otro puerto del que llegan constantes quejas, el de la Coloma, en Pinar del Río. En este puerto se hizo un estudio y un proyecto en 1921, sin que se haya realizado ningún trabajo en el mismo. Debido a los ciclones y temporales sufridos por esa región pinareña, desde aquella fecha se hace necesario hacer una rectificación del sondeo y el proyecto de dragado.

Dicho puerto es de cabotaje siendo su movimiento principalmente de goletas que cargan allí leña, carbón y otros productos y con frecuencia sufren varaduras y accidentes por lo que están pidiendo se atienda aquel puerto. La Junta de Puertos espera se tomen en consideración éstas y otras necesidades, dotándola de créditos que le permitan desenvolver su cometido en beneficio de los puertos de la República.

EN MEMORIA DE UN BENEFACTOR DE LA HUMANIDAD VA A CELEBRAR BELLO ACTO LA INSTITUCION «PRO-VIDA»

Sociedades Españolas — En memoria

La idea de rendir homenaje a los grandes hombres figura primordialmente en algunas colectividades. Una de ellas es «Pro Vida», institución naturista de gran prestigio, la cual organiza gran jira para el 24 de marzo, por cumplirse en esa fecha el 106 aniversario del natalicio de Luis Khune.

Veamos lo que a ese respecto dice el último número de su gran revista oficial:

«Sin entrar en el rebajamiento de la sumisión y el halago interesado, ya que los idos —los muertos— nada nos han de devolver, ni nada nos podrían siquiera agradecer, tenemos que recalcar que es para nosotros fecha obligada la del mes de marzo de cada año, porque nos recuerda que por entinces, hace ahora 106 años, nació Luis Kuhne, que dotara a la Humanidad de conocimientos reveladores de luz para rectificar la marcha seguida por sendero equivocado; revelación que le valió persecuciones y procesos, cosa digna de ser tenida en cuenta.

Este año —como en los pasados— al recuerdo de tal nombre y de tal fecha, nos reuniremos los de «Pro-Vida» el 24 de marzo en aquel romántico paraje de la Loma de la Cruz, del que brotan las salutíferas aguas «La Cotorra».

Acto de abonados y sus familias, del que pueden participar también sus amigos.

Comenzará con la apertura de los jardines, seguirá por unos juegos deportivos; luego por un abundante y espléndido «Yantar» vegetariano y suculento, una visita a nuestro árbol simbólico; la celebración de un concierto-conferencia, en el que no faltarán números de canto, música y declamación, amén de una merienda que impida que los presentes estén obligados a preocuparse por la cena, ya que estas meriendas suelen tener por menú bocaditos, refrescos y postres de repostería.

El programa detallado lo daremos a conocer en breve.»

EL CLUB «SEYCA» ASPIRA A BATIR EL RECORD CON UN BAILE YA INMEDIATO

Cada día, despierta mayor entusiasmo entre la juventud bailadora, y los múltiples simpatizadores del Club «Seyca» (de los Empleados de «El Encanto») el gran Baile de Mamarrachos señalado para el sábado 9 de marzo, en sus espaciosos salones de Paseo del Prado No. 262.

Fiesta que seguramente resultará una de las mejores celebradas por el «Seyca» desde su fundación y de la que quedarán muy gratos recuerdos a sus asistentes, pues la misma, además del baile, tendrá múltiples atractivos.

Uno de estos atractivos será el show que presentarán los integrantes del «Batacián Seycano», que tantos aplausos conquistaron el año pasado.

La parte bailable estará a cargo de dos popularísimos conjuntos: el jazz band «Quintana Melody Boys» y el Septeto «Cubano 1932».

Un triunfo más se anotarán los valiosos dirigentes del «Seyca».

Fiestas próximas

SOCIEDAD DE EMPLEADOS DE LA TROPICAL: Baile de Carnaval el martes por la noche en sus salones de Palatino 35, Cerro, amenizado por Antonio María Romeu y Septeto Casino.

CLUB DE FERRETEROS: Regio baile de Carnaval el sábado en su palacio de Cerro próximo a Buenos Aires, amenizado por Neno González, Havana Swing y el Septeto Casino.

CENTRO ASTURIANO DE LA HABANA: Grandioso baile carnavalesco el sábado por la noche en su palacio de San Rafael y Zulueta, amenizado por los mejores conjuntos de la Habana.

CENTRO GALLEGO DE LA HABANA: Fiesta carnavalesca brillantísima el sábado en su palacio de Prado y San José, amenizada por las orquestas más en boga,

CENTRO CASTELLANO: Magnífica matinée de Carnaval el domingo de 2 a 8 p. m., en sus amplios salones de Egido esquina a Monte, amenizada por Paulina Alvarez, Hermanos Castro y el Septeto Casino.

CASINO ESPAÑOL DE LA HABANA: Té bailable el domingo de 7 a 10 p. m., en su palacete de Prado y Animas.

CLUB CULTURAL: Baile de disfraz el domingo en sus salones de Prado 410, altos, amenizado por la orquesta Happy Boy

LICEO DE MEDINA: Gran baile el domingo por la noche en sus amplios salones de 23 y D., Vedado, amenizado por dos afamados conjuntos capitalinos.

CLUB DEPORTIVO CARMELO: Brillante fiesta bailable el domingo por la noche en su espléndida terraza de Línea y 18, Vedado, amenizada por la orquesta Mojica y el Quinteto Barcalés.

VAN A ABRIR EL FERETRO QUE GUARDA LA MOMIA DEL SUEGRO DEL REY SALOMON

CAIRO, Egipto, febrero 24. Havas).—El féretro de plata que contiene la momia del rey Phusennes, del que se cree que fué el suegro del rey Salomón, será abierto la semana entrante, en presencia del rey Farouk.

El gran sarcófago de granito encontrado por el profesor Montet, de la Universidad de Estrasburgo, hace una semana, y el que estaba intacto, fué abierto el viernes. Contenía otro sarcófago, también de granito, y en el interior de éste se guarda la momia, encerrada en una caja de plata, decorada en colores. Una serpiente de oro puro envuelve la parte de la cabecera.

En otra caja adicional estaban depositadas tres pequeñas espadas de oro, un arco de madera y varias flechas, también de oro.

Acepta el Cuartel General el ingreso de 149 maestros en su Sección de Cultura

Todos esos aspirantes han sido citados, por la vía telegráfica y con la mayor urgencia, para que se presenten al Director de la Escuela de Perfeccionamiento «José Martí, inmediatamente

El Cuartel General del Ejército Constitucional, ha aceptado las aspiraciones de 149 hombres y mujeres, como Maestros del Cuerpo de Cultura del Ejército Constitucional, a todos los cuales se les han cursado telegramas para que se presenten a la mayor brevedad al Director de la Escuela de Perfeccionamiento «José Martí», en Rancho Boyeros, la Habana.

Las personas a quienes se les han aceptado sus aspiraciones, son las siguientes:

María de los A. Alvarez y González; Benita Carmen Fernández, Clara García, Francisca de la Paz Abreus, Celeste Sariol Benítez, Asunta C. Alemán de la Rosa; María Cabrera Conde, Pura E. Cruz Bartumeu Pérez, Angela B. Díaz de Villegas Bouza, Olga Miranda Trujillo, María Fé Pichardo, Angela B. Díaz de Villegas Bouza, Olga Miranda Trujillo, María Fe Pichardo Fresjalil, Rosa Rodríguez García, Justina Lutgarda Santos, Manuela Vera Boza, Ofelia Rosell Leyva, Manuela Acevedo Aguilar, Margarita Carretas García, Josefina Barbero Périco, Antonia M. González Arce, María Caridad Lede Cabrera, Teodora R. Mesa de Socorro, María A. S. Núñez Mayea, Petrona Noa Poza, Cecilia González Martínez, Zoila R. Espinosa Iglesias.

René I. Hernández Lugo, Eraclio J. Silva Santana, Bienvenido Caudales Plasencia, Osvaldo S. Acosta García, Antonio J. González Quevedo de León, Alfredo C. Hernández Jorcano, José L. Muñoz de Bergue, Oscar J. Ruz Blanco, Demetrio Rosell y Montalvo, Pedro P. Puig Pintado, Juan A. García y Martínez, Nicolás González Padrón, Emilio Gutiérrez Hernández, Agustín González Gallardo, Rigoberto García Fuentes, Eraldo de la Cruz Iglesias, José R. Alvarez Montesino; José R. Vallela Rubido, Julio R. Vallela Rubido, Ramón Gómez Llanos, José Bauzá Viñas, José M. Blanco García, Jorge Rodríguez Saravia, Guillermo González Taboada, Osvaldo Herrera Valdés, Alfredo Santana González, Antonio Castellanos y de la Puente, Julio C. Arango Arangüren, Manuel Hernández Macías, Ernesto M. J. Sánchezk Gibernau, Juan F. Núñez, Fermín Palazuelo Cabrera, Gustavo Ferrer Piñera, José M. Viciedo Lleras, Francisco Guzmán, Aureo Ochoa Contreras, Carlos Matamala Pérez, Feliciano Cancio Morera, Gerardo Tuero Sánchez, Camilo M. Muñiz Díaz, Ricardo Pérez Duquesne, Rubén Planas González, Orencio Mañalich Alfonso, Benito Masiques y Soto, Félix Martínez Arango, Vidal López Suárez, José Faje Bascarán, Gustavo Requejo Hernández, Francisco F. Rivero Cuevas, Augusto Martínez Pérez, Manuel Pérez, Manuel Marcos Vázquez Rufino W. Montalvo y Herrera, Evelio Montalvo Vera, Rodolfo Fernández Hernández, Mario E. Collazko Frías, Modesto Alvarez Lunas, Augusto G. Karrell Hidalgo, José A. R. Travieso Labarrete, José Domínguez País Granados, José Fraginals Duplace, Enrique Salavert Toscano, Pelayo G. Garcés, oJsé J. Hernández Fiallo, Fausto Romero Velasco.

Manuel Céspedes Mora, Alfredo Díaz Cazade, Felipe Báez y Vila, Manuel Infante Baza, Nicolás García y Rivero, José Alonso Comellas, Norberto Antonio Valle Galindo, Angel Soto y Pacífico, Ramiro Ramírez y González, Aurelio Ruiz Lafont, Armando Rosabal Bertot, Raúl Pisseaux Despaigne, Ulises Montero y Martínez, Orestes Mora y Aymerich, Pedro A. Meléndez y Silva, Luis F. Echevarría y Calás, Rafael Giron y Martínez, José Miguel Deyá, Alberto Bages y Rojas, Ricardo Ayala Camps, Francisco Almaguer Iñiguez, Urbano B. Vélez Betancourt, Alberto E. Romero y Canales, Plácido F. Jiménez y Sánchez, Ezequiel Ibarbia Caballero, Omelio Cabrera Pérez, Urbano Galla Roche, Armando de la C. Chacón, Domingo Caymares y Vargas, arlos Arias Zayas Bazán, Angel Figueroa Alfonso, Raúl Capote Aranzola, Francisco A. Berroso Cruz, Francisco J. Valero González, Francisco Carrillo Morales, Alfonso Díaz Pérez, Pablo Entenza y Cuéllar, Raúl Fieites Cuedes, irio López de a Torre, Manuel López Martínez, Santiago Pérez Crespo, Antonio O. Rodríguez López, Humberto Ruiz Gil, Carlos M. R. Toledo y Sánchez, José F. Rodríguez y Delgado ,Oscar R. Pérez de Alejo Blanco, Rogelio T. Portal y Hernández, Francisco F. Pardo García, Juan H. E. Noy Pérez de Prado, Raimundo Millar y Alonso, Luis F. López López, Arnufo Jiménez Espinosa, Carlos J. V. Gárate Quiñones, Moisés B. Fraguela Peña, José M. R.4 Fernández León, José L. Carrillo Ferrer, Manuel O. Báez Martínez, José R. Bautista Pujols, Augusto Anido Alemán y Gilberto Alonso y García.

Constituirá un gran éxito la excursión Eucarística que se dirige al pueblo de la Salud

La fecha señalada para el magno acto es el día 3 de Marzo próximo, existiendo enorme entusiasmo para su celebración. Ha sido preparado un tren especial para los excursionistas

Ayer decíamos que el teatro «Nacional» y el Parque Central serían pequeños para el acto Pro-Patria y Reafirmación Católica. Y lo fueron. Se interrumpió el tránsito en las calles, porque el teatro y el parque fueron pequeños.

Hoy decimos que La Salud será pequeña. Y lo será. Será pequeña para contener la caravana de peregrinos que ha de marchar sobre ella el día 3 de marzo. Nosotros también marchamos. ¿No lo saben todos los que nada más que nos suponen rezando el rosario en nuestra casa?

Pero nuestras marchas son de amor. No decimos que muera nadie. Pero cantamos que viva Cristo.

Es el grito que ha de resonar el día tres de marzo de la Habana a La Salud. Por las campiñas, por los pueblos que encontremos al paso, por todas partes, hay que repetir el ¡viva Cristo! que resuena hoy en Cuba entera.

Acción y no palabras. Cuba es católica y hay que demostrarlo fuera de las paredes de las iglesias. Cristo Reina en Cuba y hay que esculpirlo en las pocas conciencias que aún lo ignoran. ¡Adelante, católico! En La Salud no comulga casi nadie. El Sagrario no se abre. Las gentes ignoran, parece que Jesucristo está allí como en el Gólgota, como en las catedrales. Afírmelo usted con su presencia. Si El no estuviera allí, usted no iría.

Pero está... Y le espera.

La Excursión saldrá de la Estación Central a las siete menos cuarto en punto y estará de regreso a las doce del día.

Los boletos se pueden adquirir en los siguientes lugares: Convento de San Francisco, Aguiar 509. Casa Al Bon Marché, Reina 467. Iglesia de Monserrate, Galiano y Concordia. Capilla de los Pasionistas, calle San Buenaventura, Víbora. Capilla La Milagrosa, Santos Suárez y Paz. Capilla de Cristo Pobre, Habana y Chacón. El precio de los boletos es de 60 centavos ida y vuelta, con desayuno en La Salud. Se ha fletado un tren especial.

Para más informes, diríjase al organizador, R. P. Guillermo Basterrechea, del Convento de San Francisco. Y para más estímulo diríjase también a él. Es sacerdote y sabe cómo habla en asuntos religiosos.

Quien esto escribe no sabe decir otra cosa sino que ella va, y preguntarle a usted muy amablemente: ¿No quiere ir? Por qué? Fíjese, es un pueblo frío. Las campanas llaman y nadie acude. ¿Vamos nosotros? Quién sabe todo lo que Dios nos perdone por esa visita...!

Clara Moreda Luis.

La eficiencia de los servicios en el municipio de Nueva York, suele ser causa de desgracias

La acusación formulada por la familia de un hombre que era guardián del Hospital Bellevue, revela hasta qué punto son perjudiciales en ciertos casos los trámites oficiales

NUEVA YORK, febrero 25. (Exclusivo).—La familia de Joseph Siegel culpa a la eficiencia extrema del Municipio por la muerte inesperada de este hombre, que era guardián en el Hospital Bellevue.

El caso de Joseph Siegel es el único en la enorme metrópolis. La eficiencia suele producir millares de víctimas al año. John Forney, conductor de un taxi público, refiere el caso de Siegel así:

«En la esquina de la calle 96 y Primera Avenida me llamó un hombre. «Lléveme al Hospital Bellevue tan a prisa como sea posible. Me estoy muriendo». El hombre era John Forney.

«Cada vez que tenía que parar el coche frente a una luz roja del tránsito, el hombre me decía: «Dése prisa, por Dios, que me estoy muriendo.» Me puse nervioso y apreté el acelerador, corriendo por la calle sin que me detuvieran las luces del tránsito. Por fin me detuve frente al ala psicopática del Hospital.

«Son 95 centavos —le dije a mi pasajero mirando al metro. El hombre fué a sacar el dinero del bolsillo, pero el esfuerzo fué demasiado y se desmayó. Salí corriendo hacia el Hospital y le dije a la enfermera de guardia:

—«Tengo a un pasajero muriéndose en mi coche. ¿Dónde lo traigo? La enfermera me miró de arriba a abajo; hizo unos apuntes y luego me dijo: «Vaya a la sala de emergencia. Aquí no lo podemos recibir.

«Volví al auto y corrí hasta la calle 26 y subí a la Sala de Emergencia. «Oiga, le dije a la enfermera de guardia, el asunto urge. Tengo un pasajero muriéndose en el auto. ¿Qué hago con él?»

«La enfermera me miró con alma, hizo algunos apuntos y luego me dijo secamente: «Aquí no lo podemos aceptar sin un permiso de la policía.» «Pero el hombre se está muriendo...», le respondí.

«Es lamentable; pero tengo que obedecer mis órdenes. Aquí no entra nadie sin permiso de la policía.» Entonces salí corriendo y volví al auto a dar vueltas por las calles hasta que hallé a un policía.

«Le hice el cuento al oficial y éste me informó que él no estaba de guardia en el Hospital. Luego, mirándome severamente, me preguntó: «¿Quién es ese hombre?» «No lo sé —le respondí—. Es un pasajero que dijo que se estaba muriendo y que lo trajera al Hospital.» El policía se rascó la cabeza algunos momentos y luego me dijo: «Oiga, amigo, si usted no quiere meterse en un jamón, lo mejor será que lleve a ese hombre a la jefatura y denuncie el caso al oficial de guardia.»

«Volví al auto a contarle al pasajero lo que pasaba; pero el hombre estaba demasiado débil y no parecía entenderme. Corrí entonces a la jefatura de la Tercera Avenida y calle 35. Subí y le grité al teniente en el escritorio que tenía un hombre muriéndose en mi auto. El teniente bajó y vió al hombre.

«Parece que está enfermo; vamos a llamar al hospital», me dijo. Volvió a subir y llamó y como a la media hora vino una ambulancia del Hospital. El interno miró al hombre y dijo: «Se ha muerto.»»

✝

E. P. D.

EL SEÑOR

SERVANDO GARCIA POLA Y RODRIGUEZ

HA FALLECIDO

Y dispuesto su entierro para hoy Lunes 26, a las 4 de la tarde los que suscriben, sus hermanos, en su nombre y en el de los demás familiares, ruegan a las personas de su amistad se sirvan asistir a la hora indicada a la casa Capilla de Alfredo Fernández, Lamparilla 418, para acompañar su cadáver, hasta el Cementerio de Colón, por cuyo favor les quedarán eternamente agradecidos.

La Habana, 26 de Febrero de 1940.

María, Emilio, Alicia, Concepción, Ramona y Francisco García Pola y Rodríguez.

JOSE A. RODRIGUEZ y CIA.

✝

E. P. D.

EL SEÑOR

SERVANDO GARCIA POLA Y RODRIGUEZ

NUESTRO EX-SOCIO

HA FALLECIDO

Y dispuesto su entierro para hoy Lunes 26, a las 4 de la tarde, la razón social que suscribe, ruega a las personas de su amistad se sirvan asistir a la hora indicada, a la casa Capilla de Alfredo Fernández, Lamparilla 418, para acompañar su cadáver, hasta el cementerio de Colón, por cuyo favor les quedarán eternamente agradecidos.

La Habana, 26 de Febrero de 1940.

JOSE A. RODRIGUEZ y CIA.

FUNERARIA DE PRIMERA CLASE

ALFREDO FERNANDEZ

SAN MIGUEL, número 313 — TELEFONO A-6348

M.E.C.D. 2016

LA NUEVA ESPAÑA

El deber de todos

Al hacer el análisis de la situación española, el Caudillo no podía pasar por alto un problema tan importante como el del trigo, tanto por lo que pueda significar en sacrificio para el pueblo como por el peso enorme que la solución del mismo representa para la economía nacional, en unos momentos, precisamente, en que todas las fuerzas del país son necesarias para la reconstrucción de las zonas devastadas por la furia anarco-marxista.

Expone el Generalísimo que el consumo normal del trigo en España asciende a cuarenta y un millones de quintales y que, al encontrar vacías las comarcas reconquistadas, se produjo un déficit hasta empalmar con la cosecha, de cuatro millones de quintales, que fué preciso importar del extranjero, para realizar con buen éxito la alimentación de unos pueblos depauperados por larga abstinencia y víctimas de la natural depresión, originada por los sufrimientos de todo género que fueron la secuela inevitable de una guerra sangrienta y cruel.

Por otra parte, la carencia absoluta de siembras en la zona recuperada, ocasionó en esas regiones otro déficit para el año agrícola de diez millones de quintales más, que están siendo importados del extranjero, con el consiguiente sacrificio que representa en estos momentos para España la erogación de treinta y cinco millones de dólares, el empleo en este menester de ciento cincuenta barcos de ocho mil toneladas, y de cien mil vagones de ferrocarril.

Las cifras apuntadas bastan por si solas para asustar al más arriscado economista, no obstante lo cual y a pesar de los escasos medios de que dispone en estos primeros tiempos de su nueva vida, España hace frente a la crisis de la paz con el mismo espíritu esforzado con que se lanzó a la reconquista de su libertad y de su suelo, en una guerra en la que la justicia de su causa y la pureza de sus ideales hubieron de enfrentarse, desprovistas de todo elemento de combate, con las fuerzas poderosas lanzadas en su contra, contando con la ventaja enorme de tener a su disposición todo el oro nacional.

Pero el Caudillo comprende claramente, como lo comprenden cuantos con él comparten la gobernación del Estado, que para triunfar en este nuevo y gigantesco empeño salvador hace falta ineludiblemente la cooperación de los españoles todos los cuales, en los momentos de aguda crisis por que atraviesa la Patria deben pensar y actuar en función continua de servicio y de firme decisión de sacrificio.

Al referirse a este aspecto del problema, apunta el Jefe del Estado, tan oportunamente como siempre, la necesidad de que ese sacrificio no pese sobre los menos dotados, que no podrían hacerle frente ni aún con el mejor de los deseos, sino sobre aquellos que tienen algo que sacrificar, considerando que si la salvación de España ha impulsado al pueblo a la ofrenda expontanea de su vida y la de sus propios hijos, no es mucho pedir que unos pocos dotados de medios abundantes para ello, sacrifiquen los excesos de su codicia para que aquella ofrenda de la sangre y la existencia y aquella tortura de todos los dolores no sean baldíes e infecundas.

Como se comprenderá, no es posible la salvación económica de España y su recuperación total mientras en su suelo existan y al calor de su libertad y su justicia vivan y medren cual víboras los comerciantes desaprensivos que, con tal de obtener pingües ganancias, lucran sin pudor ni ética con las necesidades del pueblo, esquilmándolo hasta el límite máximo e impidiéndole, con la implantación de precios prohibitivos, la adquisición de los artículos indispensables para la vida.

«Ahora comprenderéis —dice el Caudillo— los motivos que han llevado a distintas naciones a combatir y alejar de sus actividades a aquellas razas en que la codicia y el interés son el estigma que las caracteriza, ya que su predominio en la sociedad es causa de perturbaciones y de peligros para el logro de su destino histórico. Nosotros, que por la gracia de Dios y la clara visión de los Reyes Católicos, hace siglos nos liberamos de tan pesada carga, no podemos permanecer indiferentes ante esta nueva floración de espíritus codiciosos y egoístas tan apegados a los bienes terrenos, que con más gusto sacrifican los hijos que sus turbios intereses...»

Así habló el Capitán de España en su discurso memorable, decidido, lo mismo que cuantos le rodean y con él gobiernan, a que la nación, que de manera tan magnífica han comenzado a formar sobre ruinas y cenizas, entre tumbas y despojos de tiempos vergonzosos que no deben volver, sea en realidad de verdad la Nueva España soñada por los precursores del movimiento redentor, y para que el sacrificio de tantas vidas y el sufrimiento de tantos dolores, abnegaciones y heroísmos no resulten baldíos y se pierdan una vez más entre errores y concupiscencias.

Para que eso no llegue a suceder, el Generalísimo da la voz de alerta contra los eternos enemigos de la Patria, contra los que, al través de todos los tiempos y situaciones, laboraron en la sombra por su decadencia y su perdición; contra la anti-España que constituye la herencia más funesta dejada a la nación como secuela aborrecible «del siglo liberal, cuyos restos intentan en la oscuridad revivir y propagarse».

En esta guerra que, además de liberar a España, ha sido depuradora del pesado y funesto lastre de un pasado que no debe volver, el pueblo sano y consciente expresó bizarramente sus anhelos, expuso sus deseos y dejó bien sentados, tanto para el presente como para las generaciones que hayan de sucederle, los ideales por los que ha luchado y para conservar los cuales lo ofrendó y lo sacrificó todo.

Para que así sea, para que no se le defraude en las aspiraciones substantivas que constituyen su voluntad y su esencia, volvería a lanzarse con igual denuedo e idéntico tesón, prefiriendo la muerte mil veces antes que subsistir en oprobio y vergüenza.

Roberto SANTOS.

DURANTE EL AÑO PASADO, AUXILIO SOCIAL DE BARCELONA HA DEVUELTO A SUS HOGARES MAS DE CUATRO MIL NIÑOS EVACUADOS POR LOS ROJOS

VALIA MAS DE ONCE MILLONES LA PESCA QUE SE REGISTRO EN MARIN, PONTEVEDRA, EN 1939

Devuelta al Monasterio de San Millán de la Cogulla, Logroño, la célebre colección de marfiles

«La Falange no perdona traiciones que la Patria no perdona tampoco. Aviso, pues, a los traidores enemigos», dice **Arriba**, órgano del Movimiento en Madrid, a los enemigos de España

VIGO, febrero (Especial).—La Lonja de Marín ha registrado durante el año 1939 una pesca total de 7.985,895 kilos, que fueron vendidos en la cantidad de 11.394,853 pesetas.

Al consumo local fueron destinados 1.163,670 kilos. 6.150,457 han sido enviados al mercado del interior y 671,768 kilos a las fábricas de conservas. La cantidad mayor en pesetas corresponde a la pescadilla, con 1.850,783 pesetas, y el mayor precio medio obtenido, al lenguado, con 5.34 pesetas el kilo. El precio más barato ha sido el del bacalao, a 39 céntimos kilo.

Para la Semana Santa

SEVILLA, febrero. (Especial).— El Ayuntamiento colabora activamente en la organización de las próximas fiestas religiosas en la ciudad. En reunión celebrada por la Comisión Municipal Permanente se aprobó la fijación de condiciones para subastar la colocación de sillas para presenciar el desfile de las Cofradías en las procesiones.

Devolución

LOGROÑO, febrero. (Especial).—El gobernador civil ha comunicado a la Prensa que había recibido un oficio del director general de Bellas Artes, informando que será devuelta al Monasterio de San Millán de la Cogulla, la célebre colección de marfiles que adornaban el arca del Santo titular. Dicha colección, de incalculable valor, fué arrebatada del citado Monasterio en tiempos de la República.

Herido

JAEN, febrero. (Especial).—Ha resultado herido de pronóstico reservado el jefe local del Movimiento de Andújar, al estrellarse el coche en el que viajaba contra un árbol de la Avenida del Generalísimo.

«La Falange no perdona traiciones»

MADRID, febrero. (Especial).—«Llamada y aviso al enemigo» titula «Arriba» un artículo de fondo, en que habla de los que traicionaron la Historia de la Patria, y, como no fueron castigados entonces, ni después, ni más tarde, hoy, conscientes o inconscientes, continúan en su puesto. El Caudillo de España, sin duda y sin velos, los ha señalado claramente. Queremos hacerles dos clases de advertencias. Una llamada fraternal, primero; un entero aviso español y falangista, después, por si no tienen el oído de hermanos que quisiéramos para nuestras palabras. Es en vano soñar— dice el periódico órgano del Movimiento— con otras formas, con otros modos, con otras componendas.

«Arriba» termina: «La Falange no perdona traiciones que la patria no perdona tampoco. Aviso, pues, a los traidores enemigos».

Un grandioso rosario

ZARAGOZA, febrero. (Especial).—El presidente de la Comisión de Arte y Exposiciones del Centenario de la Virgen del Pilar, don Miguel Alluó Salvador, ha recibido un proyecto de reorganización de las masas corales que han de tomar parte durante el año de la conmemoración en el grandioso Rosario general, que saldrá en varias fechas por las calles de Zaragoza con ocasión de las fiestas jubilares, 2,500 voces, distribuídas en veinticinco coros, interpretarán las distintas partes litúrgicas del Rosario. Los coros se formarán a base de miembros de la Juventud Católica, los Colegios de Zaragoza, Escolapios y Asilos.

Las comunicaciones en Zaragoza

ZARAGOZA, febrero. (Especial).—La Diputación provincial de Zaragoza ha comenzado a desarrollar un importante plan de obras públicas. Destinará tres millones y medio para la construcciones de caminos vecinales, 700,000 pesetas para la reparación y conservación de vías provinciales y 100,000 para subvencionar obras sanitarias en los pueblos.

Con este plan de obras se mejorarán extraordinariamente las comunicaciones de la provincia.

Preparando la Semana Santa

CARTAGENA, febrero. (Especial). Se está preparando la celebración de la Semana Santa con la misma brillantez de antes. La Cofradía de California y otras están organizando la salida en las procesiones.

Comienza la reconstrucción del santuario de Nuestra Señora de la Cabeza

JAEN, febrero 25. (AP.)—Ciento cincuenta obreros han comenzado las obras de preparación para la reconstrucción del famoso santuario de la Virgen de la Cabeza que fué reducido a escombros durante los ocho meses en que el capitán Cortés de la Guardia Civil y un pequeño número de guardias civiles y paisanos resisieron las acometidas de los republicanos.

Numerosos aldeanos han llegado al Santuario para buscar entre los escombros a la Virgen, cuya imagen no ha aparecido todavía.

Los donativos que se han hecho para la reconstrucción del santuario pasan de 1).600,0000 pesetas.

Se ha sabido que la guardia civil trajo el día 5 de enero a ésta el cadáver del capitán Cortés que se hallaba enterrado en Andújar a unos 35 kilómetros de distancia.

Departamento fotográfico de propaganda educacional

MADRID, febrero 25. (AP.)—Por orden del ministerio de la Gobernación se ha creado el departamento cinematográfico encargado de fomentar la producción española de películas educacionales de propaganda.

Pronta reapertura de las Bolsas de Madrid, Bilbao y Barcelona

Preparan la reconstrucción del histórico Santuario de Nuestra Señora de la Cabeza

MADRID, febrero 25. (AP.)—El Boletín Oficial publicó hoy un decreto autorizando que las Bolsas de Madrid, Bilbao y Barcelona reanuden sus contrataciones a partir del día primero de marzo.

Dispone el decreto que todas las operaciones de futuro realizadas con anterioridad al 19 de Julio de 1936 quedan anuladas, con lo que impide las grandes ganancias y pérdidas de los que habían realizado operaciones sobre futuro al estallar la guerra civil.

Prohibe el decreto temporalmente las operaciones de fturo y declara cerrado el Bolsín de Barcelona así como todas las operaciones informales de cambio que se hacían en Madrid y Bilbao con la tolerancia oficial.

Las acciones que se hallaban como garantía de préstamo a corto plazo cuando estalló la guerra deberán ser entregadas al gobierno que las pagará por su valor nominal más del 4 por ciento de interés.

El ministro de Hacienda anunció que las operaciones se realizaron el año pasado en el Bolsín de Bilbao sumaron 312 millones de pesetas.

AUXILIO SOCIAL

Teniendo como único interés el de dar servicio a los compatriotas humildes y carentes de trabajo, a partir de hoy, lunes, les serviremos en nuestros comedores, la cena.

PRIMER TURNO: A LAS SIETE P. M.
SEGUNDO TURNO: A LAS OCHO P. M.

NI UN HOGAR SIN PAN; NI UN HOGAR SIN LUMBRE ESPAÑOL: SUSCRIBE UNA FICHA AZUL

Consulado General de España en la Habana

AVISO

Para comunicarles noticias de su interés, se ruega a las personas que a continuación se mencionan, se presenten en la Cancillería de este Consulado General cualquier día hábil, en horas de despacho:

Encarnación Aira, Francisco Alvarez Clua, Benigno Arenal Saiz, Carlos Argüelles Casas, Manuel Albelo Lucas, Antonio Arjones Tellado, José Alonso y esposa, Enriqueta del Pozo, Pedro Alvarez Prieto y esposa Lucía, que residen en Dos Caminos de San Luis, Oriente; Jesús Arias Domínguez, que residía en Cabaiguán, Santa Clara; María Arias Rodríguez, José Armesto Cortiñas, Pío Alvarez, que residía en Campo Florido; Juan Bermúdez Perdomo, Jesús Belón López, Máximo Borro Mate, Suitberto Barcenilla Villan, José Canals, Policarpo Cifuentes Vallina, Manuel Cuadrado Vallina, José Cabrera Pérez, Basilisa Campo González, Máximo Camino López, Manuel Castelao López, Pedro Castañeda Alonso, Juan Castellanos Pérez, María Badía López, Juan Columna Martín, Salvador Domínguez Tejedor, Antonio Díaz Herrera Sanjurjo, José Díaz Herrera Sanjurjo, José Vicente Errasquín Aguinaga, Corso Estefane Menéndez, José Fernández Canteli, Ramón Fonte Amigo, Lisardo Fernández León, Detinio Fernández Pérez, Alfredo Fernández Fernández, Luis Fernández Feijóo, Luis Fraga Díaz, Carmen y Teresa Fernández Pestaña, José Fernández Pérez, que residía en Palo Seco, Camagüey; Manuel García, Víctor García Suárez, G. Ignacio González Cobo, Angel Guerrero Ponce, Vicente Gispert González, Juan Guillamón Peris, Vicente y Alejandrina Gómez Haro, Francisco y Hermenegildo García Sueiro, Miguel García Pérez, que residía en Abras Grande, Camagüey; Dosinda García, José María García Valledor (o Volledor García), Bernabé Hernández García, José Hernández Pérez, Manuel Iglesias González, Jaime Iserm Bonell, Ramón Jiménez García, Antonio López López, Saturnino López Moreno, Telesforo López Moreno, Bernardo López Moreno, Brígida López Moreno, Carmen López Ruiz, Emma López y esposo, Manuel Larios Huelin, José Lanao Margalejo, Patricio Linares Moure, Feliciano Lamas Rodríguez, José Lara Vega, Manuel López Soltelo, que residía en Batabanó; Francisco Ledesma Barbuzano, Guadalupe Llano viuda de Isuzi, Apolimar Martínez y Martínez, Angeles Martínez, María Muñoz Villalobos, Manuel Muñoz Montero, José Menoyo, Francisco Martínez Juárez, que residía en «Central Chaparra», Oriente; Jesús Mier Mier, que residía en Obispo No. 8 o 18; Lucio Mugica Azcárate, C. Martín Martín, que reside en «Quinta Villa Elena», carretera de Guanabacoa, Santa María del Rosario; Antonio Mezquida Moll, que reside en Pueblo Viejo, Chaparra, Oriente; Miguel Martín Villamariel, Melitón Macía Francia, hijos de Jaime Nebot Ferrer, Bartolomé Oliver Fiol, Ramón Ordóñez de Diego, natural de Espinareu, C. Nava, Asturias; Manuel Ordóñez de Diego, natural de Espinarren, C. Nava, Asturias; José Otero Rodríguez, Ricardo Pájaro Plaza, Gerardo Pérez Taboada, Juan Pérez Suárez, José Pérez Luis, Antonio Paz Corral, Antonia Pérez Vera, Santos Peón Rodríguez Francisco Piñá Olvador, Amador Quesada Díaz, que residía en la calle de Pocito No. 45; Vicente Quintana López, que residió en Compostela No. 18, bajos; N. Revoltosa, Bernardo Redondo Solís, Ramón Rodríguez Garrido, Ramón Ruiz Salas, Gustava Ramos Ansoar, Eusebio Rodríguez Morán, Tovías Ruiz Encabo, Jerónimo Ruiz Curas, César Rivas Menéndez, Luis Rodríguez Fernández, Rafael Rodríguez Parra, Manuel Reguera Riesgo, Sebastián Romero Morales, que reside en Carlos M. de Céspedes, Mayarí, Oriente; Jesús Rodríguez Fernández, Pedro Santás Prieto, José Solano García, José de Simón, Julián Suárez Guane y Alvaré, Aquiles Solans Granados e hijos, Manuel Sánchez Díaz, o sus familiares, trabajaba como buzo en el Mariel; familia de Emilio Sánchez Escudero, Estanislao Sabarroja Ballonga, Vicente Santos Oufo, Carlos Soler, que reside en Vía Este, Oriente; Juan, Manuel y Matías Sánchez Santana, que residían en Mayajigua, Santa Clara; Patricio Sánchez, Apolimar Sánchez González, Miguel Torre Mari, Mariana de la Torre Adaj o su sobrino Francisco de la Torre, Genoveva Trigo Arias y esposo Vicente, Bonifacio Tallada Bollich, que residía en la calle de Reina; Encarnación Torneiro Fernández, Benito Villar González, Francisca Vilas Campos o su hijo José, José Vega y Vega, Manuel Vázquez Ojea, Francisco Vargas Casas, que residía en fábrica de calzado «D. Francisco Medina», Cerro; Manuel Vilares Gesteira, José Barandela Pazos, Adela Blanco Cid, José Cao Fernández, José Cornides Méndez, Pedro Y. Canals Amengual, Antonio Costa Costa, Ricardo Duque, Jesús Escar Bosque, Carmen Ferreiro, Pedro Fernández Palacios, Lorenzo Gardell, Francisco Hermoso, Manuel y Baldomero López Santibáñez, Florinda López Pérez, Claudio Loscos Purxet, Julia Osorio Osorio, María Palacios, Florentino Rodríguez, Manuel Rivera Barrera, Francisco Domenech Gispert.

Habana, 20 de febrero de 1940.

EL CONSUL GENERAL,
José Buigas de Dalmau.

Exhumarán los restos de 1,500 derechistas para identificarlos

Construirán en Santander una estación central para cinco empresas ferroviarias

MADRID, febrero 25. (AP.)—El Ayuntamiento de esta capital ha decidido sacar a subasta la construcción de siete nueve mercados e incorporar 3,585 mercados.

También anució la reconstrucción del Parque del Oeste, donde se libraron algunos de los más violentos combates durante la guerra civil. El presupuesto aprobado para la reconstrucción del Parque es de 4 millones de pesetas.

Se exhumarán los restos de 1,500 derechistas para ser identificados

BARCELONA, febrero 25. (AP.)—Los restos de 1,500 derechistas asesinados que fueron enterrados en el cementerio de Moncada serán exhumados para su identificación.

Se construirá una Estación Central en Santander

SANTANDER, febrero 25. (AP.)—El Ayuntamiento ha anunciado que el departamento de Obras Públicas autoriza la construcción de una estación central para las cinco empresas ferroviarias.

Regalan a Carmencita Franco un traje de valenciana

VALENCIA, febrero 25. (AP.)—La industria de esta ciudad ha regalado a Carmencita Franco, hija del generalísimo, un traje típico valenciano.

El Ministro del aire ha adoptado el aeropuerto de Peinador, cuyas obras estima de interés nacional

Una comisión ha salido a recorrer las provincias españolas con el objeto de inculcar a las mujeres de España la afición a la música y recoger en aquéllas, viejas canciones locales

BARCELONA, febrero. Especial.—La delegación provincial de Auxilio Social ha realizado durante el Año de la Victoria una extraordinaria labor. Más de cuatro mil niños evacuados por los rojos durante la dominación marxista han sido devueltos a sus hogares.

El departamento de invierno ha creado en la capital 201 cocinas de hermandad y 19 comedores infantiles, y en la provincia 114 de las primeras y 112 de los segundos. El departamento de la Obra Nacional del Ajuar ha tenido a su cargo la tarea de equipar de abrigos a los niños asistidos en los departamentos de Auxilio Social. En los días de Reyes se han repartido 5,000 equipos completos de prendas entre los asistidos por la Obra.

Plaga en los pinos de El Escorial

EL ESCORIAL, febrero. Especial.—El Ayuntamiento se ha dirigido a los propietarios de los pinares que rodean el pueblo para solicitar de ellos la inmediata lucha contra la plaga de procesionaria que amenaza destruir los pinares, uno de los medios de vida del pueblo. El descuido en que los rojos tuvieron los pinares ha dado lugar al desarrollo de esta plaga.

Académico francés en Madrid

MADRID, febrero. Especial.—El ilustre miembro de la Academia francesa y crítico de arte, M. Louis Guillet, ha visitado la Real Academia de Bellas Artes, de San Fernando. El director de la misma, conde de Romanones, le dió la bienvenida en nombre de los académicos; elogió la personalidad del ilustre visitante y agradeció las palabras que aquél le había dirigido.

El aeropuerto del Peinador

VIGO, febrero. Especial.—El ministro del Aire ha adoptado las obras del aeropuerto del Peinador, cuya pronta ejecución se considera de interés nacional. Varios millones de pesetas han sido destinados para la total realización del proyecto. El establecimiento de este aeropuerto es de capital importancia, sobre todo en lo que concierne a la aviación civil.

Un día de haber para el Instituto de Estudios Mediterráneos

BARCELONA, febrero. Especial.—Los empleados del Gobierno civil y de la Jefatura de Prensa, para colaborar a la iniciativa del gobernador para la creación de un Instituto español de estudios mediterráneos, aportarán un día de haber a la suscripción.

Se hacen motores Diesel

BARCELONA, febrero. Especial.—Entre los doce únicos países del mundo que construyen motores Diesel para la marina, figura España. La Maquinista Terrestre y Marítima, en sus talleres de San Andrés y la Barceloneta, construyen cuatro de esos motores para la Campsa, de 1,800 caballos de vapor cada uno, y una serie muy numerosa de motores para buques pesqueros de 300 caballos.

La construcción de locomotoras comenzó intensamente en 1918, y ha culminado en las diez últimas construídas, de la serie 1.801 a 1810, para M. Z. A., de las que ya hay varias en servicio. Estos tipos de locomotoras han sido proyectadas y construídas con personal y materiales españoles.

Ha sido nombrado asesor de la Revista de Radio Nacional en Madrid, el compositor ciego Joaquín Rodrigo, que además de su gran sensibilidad de artista moderno, posee una extensa cultura musical, que le pone en condiciones de regir este importante cargo.

En el Instituto de Estudios Hispánicos de París y en la Universidad Internacional de Verano de Santander, Joaquín Rodrigo dió admirables conferencias ilustradas al piano por él mismo, sobre temas muy interesantes de historia musical.

En busca de las viejas canciones populares

GRANADA, febrero. Especial.—Se encuentra en esta capital María Tellaeche, instructora nacinal de canto de la sección femenina de Falange Española Tradicionalista. Ha declarado que Pilar Primo de Rivera ha querido que sea Granada la primera provincia española donde dé comienzo a la labor de buscar las viejas canciones populares.

María va a los pueblos de España como auxiliar del maestro Benedicto en la labor de inculcar a nuestras mujeres la afición a la música. Por expreso deseo de Pilar Primo de Rivera se van a crear los coros que difundirán por toda España nuestra música.

Fábrica de papel en Oviedo

OVIEDO, febrero. Especial.—Se ha constituído una empresa para la fabricación de papel. Ha adquirido 600 áreas de terrenos en Grado para construir la fábrica y almacenes.

Obras en Cartagena

CARTAGENA, febrero. Especial.—En breve van a ser subastadas las obras necesarias para la ampliación del muelle, en una anchura de once metros. El importe de estas obras es de siete millones de pesetas.

Tras largos meses de pesquisas han sido detenidos en un pueblo de Toledo los asesinos de Lalanda

En el Boletín Oficial del Estado se ha publicado ya la ley relativa a la colonización de grandes zonas, y de la ejecución de la cual se encargará el Inst. de Colonización

MADRID, febrero. Especial. — El «Boletín Oficial del Estado» publica la ley para colonización de grandes zonas, según el proyecto conocido ya de los lectores. Establece en su preámbulo que la doctrina política del nuevo Estado señala como jalones precisos la dirección que orienta su reforma agraria, como oportunamente indicaron los textos de José Antonio y del Caudillo, especialmente aquellas zonas susceptibles de fecundar por el riego. Como dice dicho preámbulo, se satisface así el clamor de los combatientes y del pueblo y la sangre derramada por los ideales de la nueva Revolución.

Consta la ley de 35 bases, definiéndose las colonizaciones de alto interés nacional, las que se realizan en grandes zonas de secano, zonas regables, las de marismas o terrenos defendidos o saneados.

La declaración de alto interés nacional se aprobará en Consejo de ministros. La ordenación, gestión y ejecución de la colonización compete al Instituto, por un plazo máximo de nos y los interesados podrán constituir una Sociedad de colonización.

El Instituto de Colonización queda autorizado para realizar estudios o investigaciones.

Declarada de interés nacional una zona, el ministro de Agricultura podrá acordar la exposición de terrenos para su ejecución.

El ministro de Agriculura podrá decretar el arrendaminto forzoso al Instituto, po un plazo máximo de seis años, de las fincas necesarias para la ejecución de los proyectos generales. El justiprecio de la finca lo realizarán un perito, representando al propietario, y otro, al Instituto. Caso de disconformidad, el ministro fijará el precio que haya de abonarse a cada expropiado.

Las obras de fines públicos las realizará el Estado; las restantes de colonización las subvencionará.

Aprobados los proyectos, su ejecución irá a concurso.

El ministro de Agricultura propondrá medidas para establecer o incrementar cultivos de interés.

Las entidades colonizadoras gozarán de reducciones en los impuestos del Timbre, Derechos Reales, etc.

SUPUESTAS CAUSAS DE LAS MANCHAS SOLARES

MADRID, febrero. Especial.— Las manchas solares registradas por el Observatorio Astronómico, tienden a desaparecer, ignorándose si en la próxima fase de revolución del astro perdurarán.

Las causas de este fenómeno de la astronomía física, no son perfectamente definibles, por el empirismo que caracteriza a esta parte de la ciencia. La hipótesis más aceptada es la de su origen magnético, aunque también se acepta por muchos observadores el de los torbellinos.

Las manchas no impiden absolutamente la luminosidad del astro en la parte afectada, solamente la atenúan. Su duración oscila entre los catorce días y el mes y medio y por eso al cumplirse una revolución, vuelve a reaparecer más o menos tarde, ya que, como es sabido, este movimiento se realiza en un período de 28 días.

DON MANUEL GARCIA MORENTE PROFESA EN LA ORDEN DE LA MERCED

MADRID, febrero. Especial. — Don Manuel García Morente, catedrático de la Facultad de Filosofía y Letras de la Universidad Central, ha profesado ya en la Orden de Mercedarios de la calle Juan Alarcón, pues el convento de Mercedarios de la calle Silva fué destruído por los rojos.

García Morente era viudo y vivía con su hermana y una hija menor. Otra estaba casada con un ingeniero, al que asesinaron los rojos en Toledo, sacándole de su casa, ante el cuadro patético de la esposa y los hijos llorando.

Entre el terorr rojo, García Morente inclinó su ánimo a las verdades eternas, y poco después anunciaba a la España nacional su propósito de hacerse religioso, expresándolo en una carta conmovedora publicada hace más de un año. Hoy ha cumplido silenciosamente como un fraile más.

Por prescripción de las jerarquías de la Iglesia, sigue explicando su cátedra de la Universidad vistiendo su hábito de mercedario.

DETENCION DE LOS ASESINOS DEL TORERO PABLO LALANDA

MADRID, febrero. Especial.—Después de una serie de pesquisas llevadas a cabo durante meses enteros, la policía logró detener en el pueblo de San Pablo de los Montes, en la provinica de Toledo, a unos individuos acusados de ser los autores de la muerte del matador de toros Pablo Lalanda, la que se registró durante la pasada guerra civil en España.

Transporte naval argentino en Tenerife

SANTA CRUZ DE TENERIFE, febrero. Especial.—Llegó aquí el transporte naval argentino. «Pampa». El comandante, acompañado del cónsul argentino, visitó a las autoridades locales, quienes luego fueron huéspedes de una comida que dieron a los oficiales. El transporte saldrá para la Argentina.

Juan Belmonte vende su finca «La Capitana», en medio millón de pesetas

JEREZ DE LA FRONTERA, febrero. Especial.—En medio millón de pesetas ha vendido Juan Belmonte su finca «La Capitana», teatro de tantas y tan brillantes fiestas camperas.

El tribunal de responsabilidades políticas ha impuesto una sanción de 20 millones a J. Artigarrabia

En La Coruña, el arma de Caballería ha tributado homenaje de gratitud a la Marquesa de Cavalcanti, por haber donado su castillo de Santa Cruz para veraneo de los huérfanos

MADRID, febrero. (Especial).—Entre las resoluciones dictadas por los tribunales de responsabilidades políticas, que publica el Boletín Oficial, figura una de Bilbao imponiendo a doña Bernardina Leache, viuda de Aguirre, vecina de Guecho, la sanción económica de dos millones de pesetas.

Por otra se sanciona con 20 millones de pesetas a Juan Artigarrabia Ardónegui, vecino de Bilbao.

El Tribunal de Ceuta condena a Guillermo Daonso Estevil a la pena de 13 años de extrañamiento e incautación total de todos sus bienes en España.

Homenaje de gratitud a la Marquesa de Cavalcanti

LA CORUÑA, febrero. (Especial). El Arma de Caballería rindió un tributo de agradecimiento a la Marquesa de Cavalcanti, ofreciéndole el regalo de una valiosa y artística joya, como testimonio de gratitud por la donación que hizo la ilustre dama, del Castillo de Santa Cruz, para residencia veraniega de los huérfanos de dicha Arma.

La entrega de la joya se efectuó en la residencia particular de la Marquesa de Cavalcanti, en la Ciudad Vieja, y se desarrolló dentro de la mayor intimidad.

El regalo hecho por el Arma de Caballería a la ilustre dama, consiste en un colgante en el que aparece el escudo del marquesado de Cavalcanti, construído en brillantes, rubíes y otras piedras preciosas, y sobre el escudo se destaca, confeccionado también con rubíes, el emblema de la referida Arma (dos lanzas y dos sables).

Para hacer la entrega, vinieron de La Coruña el director del Colegio de Huérfanos de Santiago, comandante de Caballería don Juan Triana; el coronel señor López del Amo, y el capitán señor Ozores.

Previamente invitados, asistieron también al acto de la entrega, el gobernador civil, don Emilio de Aspe Vaamonde, teniente coronel de Caballería, y el teniente coronel de la misma Arma, don Angel Aparicio, secretario del Gobierno Militar y ex-jefe de las Milicias de primera línea de Falange Española Tradicionalista y de las JONS.

Entre los comisionados que hicieron la entrega de la joya y la Marquesa de Cavalcanti se cambiaron frases de afecto y gratitud, y de enaltecimiento para el Arma de Caballería.

La ilustre dama obsequió con un té, en su domicilio particular, a los jefes y oficial que la visitaron.

Valencia envía naranjas a los finlandeses

VALENCIA, febrero. (Especial).—El Cónsul de Finlandia ha revelado que los exportadores valencianos han contribuído con cientos de cajas de naranjas para los ejércitos de Finlandia. El nuevo embarque se envió hace días.

Beca para los estudiantes americanos en Salamanca

MADRID, febrero. (Especial).—El Embajador de los Estados Unidos, mister Wedell, ha fundado una beca para estudiantes americanos en la Universidad de Salamanca. Cada año vendrá un estudiante del Estado de Virginia, donde nació el Embajador, y le será costeado un viaje por toda España.

Superávit en el Ayuntamiento de Algeciras

ALGECIRAS, febrero. (Especial).—Con 243,000 pesetas de superávit ha saldado el ejercicio económico de 1939 el Ayuntamiento.

DR. MANUEL VILLAVERDE

Médico de la Clínica del Profesor Gregorio Marañón, de Madrid. Medicina General. Secreciones Internas. Consulta previo turno. Teléfono F-3532. — Calle 17, número 11. — Vedado. De las Universidades de Madrid y de La Habana.

Huevos de Chile

MADRID, febrero. Especial.—Una firma hispano-chilena ha hecho una importación de capitales a España mediante el envío de 5,000 cajas de huevos de Chile.

Reparto de beneficios

VIGO, febrero (Especial).— Doscientas veintitrés mil pesetas de beneficio han sido repartidas durante el año 1939 entre los pescadores afiliados a la C. N. S., por los treinta y tres propietarios de embarcaciones afectos a los Sindicatos.

Se ha tomado en firme el acuerdo de que se instale en Galicia el 1er. centro de acción hispánica

Barcelona cuenta con un donativo anónimo de tres millones de pesetas, además de edificios, terrenos y valores para la creación de un Instituto dedicado a Estudios Mediterráneos

EL ESCORIAL, febrero. Especial. Durante la sesión del Consejo Extraordinario del Sindicato Español Universitario, el consejero Adolfo María Gómez leyó una ponencia sobre los centros de acción hispánica. El orador propuso que se instale en Galicia el primer centro. El consejero Juan Manuel Fanjul presentó una ponencia en la que propugna que se establezca en Madrid el Colegio América, en el cual recibirán instrucción al principio treinta alumnos que hayan recibido sus títulos en América.

Celebróse el Primer Centenario de la Academia de Bellas Artes de San Fernando

MADRID, febrero. Especial. El Instituto de España, conjuntamente con la Academia de Bellas Artes de San Fernando, celebró una sesión conmemorativa del primer centenario. Presidió el acto el académico Juan Villanueva y asistieron el vice presidente del Instituto, ex ministro Saiz Rodríguez; el presidente de la Academia de Bellas Artes, conde de Romanones; el académico de lenguas, Alvarez Quindro; el escultor José Clara; el músico Conrado del Campo; el académico de ciencias, vizconde de Eza; Baldomero Argente y el arquitecto Antonio Palacios.

Realizóse un funeral en Madrid

MADRID, febrero. Especial. Oficióse un funeral en memoria de los individuos que, encontrándose refugiados en las legaciones de Finlandia y Turquía durante la guerra, fueron detenidos durante el asalto de los rojos a tales refugios y luego fusilados.

Fatal Accidente de Tránsito

JAEN, febrero. Especial. Resultó muerto Manuel López Baizo y cinco heridos graves a consecuencia del vuelco del automóvil que los conducía.

El accidente ocurrió en la carretera de Andújar, cerca de la localidad de La Lancha.

Crearáse un Instituto de Estudios Mediterráneos

BARCELONA, febrero. Especial.—El gobernador civil anunció la creación en esta capital de un instituto español de estudios mediterráneos, para lo cual cuenta ya con el ofrecimiento de tres millones de pesetas de un donante anónimo, además de otros de edificios, terrenos y valores mobiliarios.

Según dicho funcionario, el instituto será una especie de laboratorio de cultura moderna en todos los órdenes de la actividad humana. Su organización se ha enfocado, no sólo mirando a Barcelona o a España, sino al extranjero. El comercio, la industria, las ciencias y las artes tendrán en él un instrumento coordinador y creador de riqueza material y espiritual.

Fallecimiento de dos periodistas

SANTIAGO DE COMPOSTELA, febrero. Especial.—Dejó de existir el periodista José Porto Vázquez, que durante 20 años consecutivos fué redactor jefe del diario local «Galicia», siendo muy lamentada su desaparición en la sociedad local, donde gozaba de mucho prestigio.

VIGO, febrero. Especial.—Falleció el director de la revista «Vida Gallega», Jaime Solá, que era también miembro de la Academia Gallega, habiendo causado general sentimiento de pesar su desaparición.

Una orden del Ministro de Hacienda sobre Franqueo de Correspondencia

MADRID, febrero. Especial.— Durante la guerra, entidades de beneficencia y organismos de la Falange emitieron sellos de correos que se empleaban en el franqueo de sobrecarga postal.

Una orden dictada por el Ministerio de Hacienda determina que sólo el Estado podrá emitir sellos postales, prohibiéndose la circulación de toda otra clase de estampillas, las cuales se considerarán clandestinas, exigiéndose las responsabilidades que fija el código respectivo.

Por su parte, la Dirección de Correos no dará curso a la correspondencia franqueada con sellos ilegítimos. Los sellos de beneficios para fines no postales deberán ser autorizados por el ministro de hacienda.

En cuanto a los sellos de correos conmemorativos del XIX centenario de la aparición de la Virgen del Pilar de Zaragoza, podrán emplearse voluntariamente hasta el 31 de diciembre.

M.E.C.D. 2016

CELAYA II Y UGARTECHEA CONTRA ELIZONDO Y GUILLERMO EN EL ESTELAR, HOY

FUE SELECCIONADO JOSE VALDES EL PLAYER MAS CABALLEROSO DEL CAMPEONATO DE BASEBALL

El sábado pasado terminó el Campeonato Inter-años de base ball del Instituto de la Habana, anotándose el Tercer Año su sexta victoria consecutiva, para ser proclamados campeones inter-años de base ball de 1939-40.

Mario Montada, el diminuto pitcher del Tercer Año, resultó campeón pitcher con tres victorias en tres salidas, ganando los premios ofrecidos por el Departamento de Educación Física. Esta es la segunda temporada que Montada resulta campeón pitcher.

El «champion» bate lo ganó J. Lawrence, del Primer Año, quien en doce innings y una sola vez al bate bateó un hit, y de acuerdo con las bases de la convocatoria, aquellos que jugaran la mitad más uno de los innings de su equipo, tenía derecho al trofeo que se ofrece.

Flores Alfonso, ex-sprinter olímpico estafó once bases para ganar el campeón estafador, mientras que José Valdés, primera base del Primer Año, fué proclamado el jugador más caballeroso del campeonato.

El próximo sábado día 2 de marzo, se efectuará un homenaje a los campeones inter-años, celebrándose un juego de exhibición entre el Tercer Año y los jugadores seleccionados entre el resto de los componentes del Campeonato. Los siguientes jugadores han sido seleccionados para patricipar en este homenaje: Orlando López Montaña, Néstor Morales, H. Aguiar, J. L. Iglesias, Andrés Pérez. José Valdés, Orlando Valdivieso, Mario Acosta, Sergio Rey, Wilfredo Martínez, José Sardiñas, Eduardo del Valle, A. Calvo, Jorge González, Alberto González, Eduardo Anderson y Rafael Alvarez.

El programa para este homenaje constará de unas competencias masculina y femenina de ciclismo, relevos entre los peloteros de los cuatro equipos inter años, exhibición de paralelas por los discípulos del doctor Recarey y varios premios para los jugadores y público que asista al mismo.

A continuación damos los averages del Campeonato Inter-años de base ball del curso 1939-40.

CONQUISTARON LOS BLANQUINEGROS DEL "CLUB FORTUNA" SU CUARTA VICTORIA CONSECUTIVA, VENCIENDO AL REGLA: 4x1

El infield de los muchachos de Cordeiro sigue luciéndose mucho. Miguel Angel resultó otra vez el hombre del momento con su velocidad. José Luis García mantiene su paso de slugger

TIPS AMATEURS

—Cuatro triunfos seguidos.
—Otro record del Vedado.
—Final senior en colegial.

Por FRAY PERICO

Además de imponer un record al conquistar tres campeonatos consecutivos en una misma temporada, los azules del Vedado Tennis igualaron en la noche del viernes otra marca en el deporte de la canasta. Al completar victoriosos su temporada de basket ball, el conjunto azul alcanzó con el senior el cuarto campeonato consecutivo, en dos seasons. Comenzando desde el senior de 1398-39, en que superaron a la representación de la Universidad, que fué el contrario en aquella fecha, los marqueses continuaron su cadena, ya conocida por ustedes, en las justas juvenil, junior senior de 1939-40.

Esto de ganar cuatro campeonatos consecutivos, en dos temporadas, lo había hecho anteriormente la Universidad. Su cadena de triunfos terminó precisamente donde se inició la de los azules de Raúl Canosa. Los estudiantes fueron ganadores en los campeonatos junior y senior y después juvenil y juniors, de 1937-38 y 38-39. El año pasado, el team senior no respondió, los junior salieron al floor a salvar el honor, pero nada pudo hacerse, y la cadena de éxitos quedó detenida, iniciando la racha del Vedado. Los ambiciosos marqueses piensan ya en continuar estos éxitos en la próxima temporada.

Jorge Jarro, que se está entrenando con gran interés para la próxima serie internacional que pondrá fin a la season de basket ball, es uno de los players de la Selección Habana que más confía en las condiciones del conjunto. Según Jarrito, el team está trabajando mucho mejor que en la época que fué a Puerto Rico, y en esta serie la Selección está en mejores condiciones que aquella que visitó la tierra boricua. Lo mejor del conjunto es la velocidad que puede desarrollar, y el enorme «wind» que tienen los jugadores. El equipo se mantiene en forma, en el floor del Cubaneleco, practicando todas las tardes bajo la dirección de Molinet.

Mañana llegarán a la Habana los peloteros que abrirán la serie internacional el próximo viernes, contra el Cubaneleco. Los eléctricos, reforzados con Jarro, Costales, y contando con Fico López, catalogado como una de las mejores figuras del momento, y que luce en la mejor temporada de su carrera, es un grupo de calibre para luchar contra los visitantes que trae la asesoría de basket ball del la D. G. N. D.

En la justa colegial de menores de 18 años de la Federación Atlética, se está registrando un final parecido al senior de la Unión Atlética de Amateurs. Los colegiales de los Escolapios de Guanabacoa, favoritos al salir al post, fueron derrotados en un match espectacular por los contrarios del San Agustín, que lucían buenos para un segundo lugar. Las agustinos mantuvieron la posición de líderes hasta el programa final del campeonato, celebrado en la tarde del sábado.

Ese día reaccionaron los guanabacoenses, y el resultado fué un éxito que provocó un empate en el lugar de honor entre los dos teams, y la extensión de la contienda en dos programas más, por lo menos. Si los muchachos de los Escolapios vencen en los dos juegos siguientes, anexándose el título de campeones, habrán hecho en la categoría lo que hizo el Vedado en el senior.

La Asociación Atlética Femenina de Cuba, celebrará este año sus competencias de atletismo simultáneamente, con un programa para la temporada de tres fechas seguidas. La primera será para novicias y menores de 14 años. Después vendrán las juniors y menores de 16 conjuntamente, y finalizarán con las seniors y menores de 18 años.

Todo parece indicar que la Asociación registrará una interesante y animada temporada de atletismo... En el resurgimiento del atletismo femenino ha tenido mucho que ver la AAFC, y no podemos olvidar que en sus meets del año pasado se batieron todos los records, exceptuando el del salto alto... En esta oportunidad presentarán competencias colegiales para menores de 14, 16 y 18 años, además de las novicias, juniors y seniors... Y la impresión existente es que se implantarán nuevos records, incluyendo para el salto alto... Se dice que Zaydée Chávez, una joven chiquilla del Cubaneleco que entrena Juan Avilés en la Academia de Atletismo de la DGND, puede ofrecer la sorpresa en ese evento... La AAFC contará este año en track and field con el valioso aporte de la Academia Baldor, Escuela Activa, Colegio Dominicas Francesas, Academia Caballero y posiblemente el Colegio Municipal Alfredo M. Aguayo... Además las instituciones que ya han competido en años anteriores...

Los blanquinegros del club Fortuna continuaron ayer tarde su racha de triunfos en la season de entrenamiento para la contienda de base ball de la Liga Nacional de Amateurs, derrotando al conjunto del Regla Base Ball Club, por score de 4 x 1, en un interesante juego, en el segundo turno del programa celebrado ayer tarde en el Stadium de los Caribes de la Universidad.

El team de don Reinaldo Cordeiro luce cada día mejor en el terreno La combinación que forma el cuadro cuando coja completamente el paso va a ser una de las mejores que se han visto en acción en las competencias de los aficionados, y esto lo demostraron ayer así los muchachos que defienden la enseña de la F. gótica.

Aunque el team comenzó algo flojo, jugando tal vez con exceso de confianza que les hizo fallar en ocasiones, aunque reaccionando en el momento decisivo para que los reglanos no pudieran aprovecharse de ello, finalizaron con todo el impulso que pueden imprimir a sus jugadas, para llevarse al club una nueva victoria en la pre-temporada.

Hidalgo, débil, por el territorio comprendido entre segunda y tercera, después de abrir, se constituyó con todas las de la ley para obsequiar a sus partidarios con una serie de bonitas jugadas que le ganaron buenos aplausos. En la segunda esquina, combinándose con Hidalgo estuvo una figura que no fué Bercedo, sino Salon. Y Suárez, en la esquina caliente, cumplió su cometido.

En cuanto a pitching, los blanquinegros gozaron durante los primeros cuatro innings de la exhibición de Daniel Parra, que concedió su primera base por bolas después de 18 innings sin embasar a un contrario con bolas malas. Después, en el resto del juego, volvió a la cancha el más joven de la familia, Miguel Angel, que está lanzando con muy buena velocidad este año y permitió cuatro hits a sus contrarios, para dejarlos en cero carreras hasta el noveno.

F. M.

Score:

Regla

	V.	C.	H.	O.	A.	E.
D. Gálvez, 2a.	4	0	1	1	1	2
A. Castillo, ss.	5	0	0	2	4	0
J. L. García, rf.	4	0	4	0	0	0
D. Pereira, lf.	5	0	1	3	0	0
V. García, 1a.	5	0	0	13	1	1
J. Gómez, 3a.	4	0	1	2	3	3
A. Rodríguez, cf.	4	0	1	2	0	0
E. Acevedo, c.	2	1	0	1	0	1
M. Guijarro, p.	3	0	2	0	3	0
A. Cabrera, c.	1	0	0	0	0	0
A. Costa, (1).	0	0	0	0	0	0
A. Suárez, p.	0	0	0	0	1	0
J. F. López, rf.	1	0	1	0	0	0
Totales.	38	1	11	24	13	7

(1) Bateó por M. Guijarro en el 8o.

Fortuna

	V.	C.	H.	O.	A.	E.
A. Peraza, lf.	4	1	1	2	0	0
B. Aristondo, cf.	4	2	0	1	0	0
M. Hidalgo, ss.	4	0	0	2	4	0
J. Ealo, 1a.	4	1	0	10	0	0
L. Suárez, 3a.	3	0	1	3	3	1
J. Juri, rf.	3	0	1	0	0	0
J. Pérez, c.	4	0	2	3	0	0
O. Salón, 2a.	3	0	1	6	3	1
D. Parra, p.	1	0	0	0	0	0
M. A. Cordeiro, p	2	0	0	0	1	0
A. Cordeiro, rf.	1	0	0	0	0	0
Totales.	33	4	6	27	11	2

Anotación por entradas:

Regla	000	100	000—1
Fortuna	012	000	10x—4

Sumario:

Carreras empujadas: J. Ealo, 1; D. Gálvez, 1; A. Cordeiro, 1.

Three bases hits: J. L. García, 1.

Two bases hits: A. Peraza, 1; J. Gómez, 1.

Sacrifice hits: O. Salón, 1.

Bases robadas: J. L. García, 1; J. Ealo, 2; B. Aristondo, 1.

Double plays: L. Suárez a O. Salón; M. Hidalgo a O. Salón a J. Ealo.

Quedados en bases: Regla, 12; y Fortuna, 8.

Struck outs: M. Guijarro, 1; D. Parra, 0; M. A. Cordeiro, 1; A. Suárez, 0.

Bases por bolas: M. Guijarro, 2; D. Parra, 1; M. A. Cordeiro, 2; A. Suárez, 1.

Wilds: M. Guijarro, 1.

Hits a los pitchers: a D. Parra, 7 en 4 y 20 vb.; a M. Guijarro, 6 en 1 ings. y 31 vb.

Pitcher ganador: D. Parra.

Pitcher derrotado: M. Guijarro.

Tiempo. 1 hora, 55 minutos.

Umpires: Ig. Hernández, home; R. Varona, bases.

Anotador: Eugenio de Torres.

BOBBY BUXTON SORPRENDIO A LA CATEDRA, GANANDO EL HANDICAP GRAN CASINO NACIONAL EN 6 FURLONES

Don Leopoldo Sierra cargó con los yugos de Lapizlázuli que le fueron entregados por las blondas danzarinas del Casino. Antoñico Ruiz parece estar entrando por fin en forma, ganando su Flyng Breze en un verdadero galope la séptima. Johnny Q. demostró poseer la mayor velocidad en el Isla de Pinos Handicap. Mucho público presenció las carreras

Por «SALVATOR»

Miss Tamara y Miss Frankie Robinson, pupilas de la Pavlova que hacen gala de su arte en el Casino Nacional, ofrecieron ayer unos magníficos yugos de lápiz lázuli a Don Leopoldo Sierra por su magnífica labor de entrenar a Bobby Buxton, ganador de la sexta carrera del programa, el Handicap Gran Casino Nacional, dedicado a los ejemplares naturalizados y a la distancia de seis furlones.

Y a fe mía que la donación no puede haber sido más merecida, pues cuando la cátedra se encontraba entregada a su labor de hacer la disección de las probabilidades de los gladiadores equinos, pocos, muy pocos en número, tuvieron el valor de considerar con chance al veloz hijo de Peter Hastings, aún cuando, partiendo del supuesto de libras que cargar y largos a medir, resultaba el lógico ganador de la carrera, mediante el empleo del sistema Petit.

Pero el querido Don Andrés hace muchos años que abandonó este valle de lágrimas, y su tocayo Andrés Alonso ha optado por verlos correr desde las alturas de la glorieta, por todo lo cual el sistema de Petit sólo es empleado por un número muy reducido de fanáticos del tipo de Quintana, el que fuera dinámico Secretario de Mr. Friedlein, yaciendo en el olvido el famoso libro que Petit publicó en la época de gloria de Oriental Park.

«Siempre Tímido»

Bobby Buxton fué cotizado por los pintalogros, conservadores más que nunca en esta época de ideas avanzadas, cuatro a uno, pero esto no da una idea aproximada del aprecio del veterano entre la plebe que colmaba el Hipódromo, lo que se puso de manifiesto con el pago de $19.00 distribuído entre los afortunados que depositaron su fe en el hijo de Peter Hastings.

Reposando la cátedra su amodorrada fe en el entry del Figurín y en My Surprise, que iba bastante recargado de peso, presenciaron en cuanto partió el «field» de la gatera, que Leesburg y Bobby Buxton se destacaban para iniciar el duelo, con Be Quiet en tercer lugar esperando su oportunidad, Esther-s Choice cuarto y Scarce totalmente eliminado, al encabritarse con la arrancada.

Jorge Alfonso parece que estaba enterado de que Bobby Buxton había trabajado los tres furlones en 35 segundos y fracción, pues impulsó hacia delante al jamelgo de Solares y Martínez, y doblando la curva lejana ya estaba en la franca delantera, mientras Be Quiet sustituía a Leesburg en el cargo de perseguidor más cercano.

¡Mucho Peso!

Por todas las reglas de la «numismática», Be Quiet debía haber cogido con facilidad a Bobby Buxton en la recta, después de madurarse éste regateando con Leesburg, pero aquí está precisamente el «quid» de la cosa.

Be Quiet es una yegua toda velocidad y coraje hasta que la escala marca las 112 libras y entonces dice «hasta aquí llegó mi amor», y se niega a cargar ningún peso que se pase de esta raya de su habilidad.

Bobby Buxton, con Alfonso abanicueando ancho con el látigo para asustar si era posible a Be Quiet aunque nunca con tan pecaminosa intención, se aferró en la delantera negándose a ceder una sola pulgada, todo lo cual produjo como resultado que Bobby Buxton ganara su primer Handicap del mitin y quedara Don Leopoldo Sierra consagrado como todo un virtuoso entrenando caballos.

«Buena Carrera»

La influencia de Sierra y el propio Alfonso se mantenía latente aún en la atmósfera cuando se corrió la séptima carrera, en que Flying Breeze del querido amigo Antoñico Ruiz partió en la vanguardia para ir distanciando cada vez más a sus adversarios, pasando por los seis furlones en 1.13 2-5 y terminando la milla y dieciseisavos bien aguantado en 1.45 1-5, para alcanzar así su segunda victoria del mitin.

Antoñico estuvo algunos días pesimista en cuanto a la bondad de la adquisición del hijo de Fair Wind, que se cansaba lamentablemente en la distancia larga, pero parece ser que encontraron la fórmula en el detalle de que lo que necesitaba Flying Breeze eran frecuentes carreras para que cogiera el aire suficiente para no desmayar en la navegación de altura.

Johnny Q, un muy veloz hijo de Dominant y Miss Lola, no salió del primer lugar en todo el recorrido del Isla de Pinos Handicap, evento semi-estelar del programa, aunque en su éxito contribuyó un pequeño tranque sufrido por el favorito Sun Kit y en el detalle que a Lemmons se le fueron los estribos, lo cual impidió que pudiera arrear a su monta con la energía necesaria.

«Un Pases»

Witchswall, con una plumita de 102 libras, fué un verdadero paseo en la octava justa final de la tarde, y Thacker no tuvo más que partir de la gatera rápidamente para decidir allí mismo la jornada.

Don Meade, el célebre jinete, en definitiva no le fué posible llegar a estas hospitarias playas, por lo cual fué necesario cancelar las montas que para correr a diversos ejemplares ya tenía contratadas.

Hoy un día de perfecto asueto, y mañana nuevamente a la faena, quedando solamente un par de semanas para que baje definitivamente el telón de la temporada invernal.

(Copyrighted by E. & R. Lafourcade)

47 Day Sunday, Feb. 25 1940 — Weather CLEAR — Track FAST

592 ORIENTAL PARK, CUBA — FIRST RACE — 6 Furlongs — 3YO&Up — Purse $300 Claiming

660	Dimond Digger	112b	1	9	9²	9²	5²	1hd	M Quintero	5	5
662	Midnight Star	109b	4	5	8²	8¹	4¹½	2¹½	J Alfonso	15	15
651	Loissetelle S	109b	6	1	4hd	7hd	6¹	3¹	AFMartinz	8	8
668	Speedy Skippy	114b	8	8	6¹	2hd	2hd	4hd	AJFrnandz	15	15
660	Dick Weidel	112	7	2	1¹	1¹	1hd	5hd	AFernandz	15	15
660	Laus	*109	10	4	7¹	5¹	3¹	6nk	E Lindy	2¹	2¹
614	News Girl	*105b	3	3	2hd	4¹	8¹½	7²	A Martinez	2¹	2
583	Major Sweep	*112b	9	10	10	10	10	8¹	J Posada	4	5
619	Trianon	104b	5	7	5¹	6nk	9²	9³	FFrnandz	4	5
628	Marjorie L	105	2	6	3¹	3nk	7¹	10	O Benitez	3	3

P 3:00 Off 3:02 Time :23 48 2-5 1:15 3-5

Value $220 J R Zayas Bazan br m 8 Parisian Diamond—Casino Girl Start GOOD from Gate Won DRIVING Place SAME In an extremely roughly run race Diamond Digger got up in concluding strides (CP$400) Diamond Digger 16 40 7 80 5 80 Star 20 40 21 20 Loissetelle S 7 60

693 ORIENTAL PARK, CUBA — SECOND RACE — 5 & 1-2 Furlongs — 3YO&Up — Purse $500 Claiming

(638)	Watchcase	114b	7	7	7¹	3hd	2¹½	1¹½	CW Smith	6-5	7 5
630	Virbet	115b	2	6	8¹½	8²	5²	2hd	J Alfonso	5	3
671	Azabache	108	1	2	5nk	6¹	4nk	3¹	AFMartinz	20	20
639	Buck Benny	115b	4	5	4¹½	2¹½	1¹	4²	W Nertney	8	8
(487)	Lady Awake	110	5	9	9	9	6¹	5³	FFrnandz	2	2
656	Hard Chase	108b	6	1	1¹	5nk	7hd	6²	O Pernia	5	6
672	Toby Tyler	113	3	3	3¹	4¹½	8¹	7³	J Paradise	12	12
686	Loyal Son	113b	9	4	2¹	1¹	3hd	8²	AFernandz	3	4
644	Best Butter	115	8	8	6¹½	7¹	9	9	R Morris	15	15

P 3:25 Off 3:27½ Time 23 47 4-5 1:01 1:07 3-5

Value $325 A G C Sage b m 5 On Watch—Mad Hattie Start GOOD from Gate Won DRIVING Place SAME Hard Chase was caught in close quarters rounding the lower turn Lady Awake dwelt at the start Watchcase 4 80 3 60 4 20 Virbet 8 00 5 80 Azabache 8 40 (CP$600)

DAILY DOUBLE—DIAMOND DIGGER and WATCHCASE $64 00

694 ORIENTAL PARK, CUBA — THIRD RACE — 1 Mile & 60 Yards — 4YO&Up — Purse $300 Claiming

667	Chat. LaGarde	117	8	3	1²	1²	1³	1⁵	1⁶	CW Smith	7-10 7 10
678	Silk Covering	112	2	1	3¹	3²	3¹	2¹½	2¹	FFrnandz	5 5
675	Which Blond	*107b	1	8	4¹½	2hd	2hd	3¹	3hd	E Churchill	3 3
655	Miss Algy	*105	6	4	8	7¹	6³	5³	4²	A Martinez	5 5
617	Halloo	112b	7	7	7²	5³	5²	4²	5³	E Venero	12 12
628	Zevstar	112	4	2	2³	4²	4¹	6³	6⁸	J Alfonso	3 3
661	Sally May	*99	5	5	6²	6¹	7⁶	7¹⁰	7¹⁵	D Trombley	20 20
443	Tut Tut	*112b	3	6	5¹	8	8	8	8	S Parise	20 20

P 3:51 Off 3:52½ Time 24 48 1-5 1:14 2-5 1:42 1 5 1:46 2 5

Value $220 I Bieber b g m 9 Milenko—Valgrisnia Start GOOD from Gate Won EASILY Place DRIVING Chateau LaGarde outbroke his field from the start and won in hand Claiming Price $400 Chateau LaGarde 3 40 2 40 2 60 Silk 3 80 3 00 Which Blond 2 60

695 ORIENTAL PARK, CUBA — FOURTH RACE — 1 Mile & 60 Yards — 4YO&Up — Purse $300 Claiming

658	Pete Sand	117	10	8	7²	5¹	2¹	1¹½	1²	A deLara	2¹ 2
658	Ross	*112b	2	10	8nk	7¹	5¹	3²	2²	F Cisneros	8 8
663	Bugle Bell	108	9	3	1³	1³	1¹½	2¹	3¹	J Hidalgo	6 6
655	Mazurka	117b	6	9	9³	8²	8²	5¹	4¹	O Hernandz	2¹ 8
678	Titanical	*112	5	6	4¹	3hd	6¹	4hd	5¹	F Thacker	8 8
678	Westko	*112b	8	5	10	9²	9²	7¹	6	E Churchill	5 5
655	Burning Billows	112b	4	2	6¹	4¹	4hd	6¹	7hd	A Fernandz	5 6
662	Supernatual	*107b	3	4	3hd	10	10	9³	8³	J Posada	20 20
682	Veilstar	104b	1	1	2²	2¹½	3²	8²	9³	T Atkinson	8 8
684	Mr Hyland	117b	7	7	5¹	6²	7³	10	10	G Miller	8 8

P 4:19 Off 4:21 Time :24 48 1:15 1:43 1:47 2-5

Value $220 F C Travis b g 6 Petee Wrach—Sandchatter Start GOOD from Gate Won EASILY Place DRIVING Pete Sand won with something in reserve Bugle Bell tired Claiming Price $400 Pete Sand 6 20 4 20 3 20 Ross 24 20 7 20 Bugle Bell 6 20

QUINIELA DUPLA—PETE SAND—ROSS $78 20

696 ORIENTAL PARK, CUBA — FIFTH RACE — 6 Furlongs — Purse $800 — Isla de Pinos Handicap

$ (679)	Johnny Q	109b	8	1	1¹	1¹	1¹	1¹½	WE Snyder	2	6-5
(649)	Sun Kit	117	3	3	2¹½	2¹½	2²	2³	H Lemmons	7-5	2
649	Molasses Julia	112b	4	6	3¹	3²	3¹½	3¹½	B Hacker	5	5
649	Dry Ice	113b	6	7	5¹	4¹	4¹	4no	F Thacker	4	4
$ —	Fortunate Boop	105b	7	2	7²	6²	6²	5¹	J Alfonso	2	6-5
—	Lucky Heels	105½b	2	4	6²	8	7¹	6⁸	W Duffy	12	12
649	Happened	114	5	5	4nk	5¹	5nk	7²	P Dirodis	2¹	2¹
679	Pernelle	102b	1	8	8	7¹	8	8	FFrnandz	10	10

P 4:45 Off 4:47½ Time 22 1-5 46 1-5 1:13 4-5

Value $575—W J McCune ch g 3 Dominant—Miss Lola Start GOOD from Gate Won DRIVING Place EASILY Johnny Q held Sun Kit safe under driving Boy on Sun Kit finished with both legs out of the stirups Lucky Heels was shuffled back going to the half mile pole Johnny Q 4 80 2 80 2 60 Sun Kit 4 00 3 60 Molasses Julia 5 60

697 ORIENTAL PARK, CUBA — SIXTH RACE — 6 Furlongs — 3YO&Up — Gran Casino Nacional Hndcp — Purse $1500

(647)	Bobby Buxton	107	4	2	1¹½	1¹½	1¹½	1¹½	J Alfonso	4	4
$ 650	Be Quiet	115	5	1	3²	2¹½	2²	2²	MN Gonzalez	7-5	1
609	Leesburg	108b	1	3	2¹	3³	3³	3nk	AJFrnandz	3	3
673	Esthers Choice	103	3	4	4¹	4¹	4¹	4hd	M Quintero	3	3
$ 673	Scarce	118b	9	9	9	8¹	6²	5²	A Gonzalez	7-5	1
624	Chicken Lady	101b	7	5	5¹½	5¹½	5¹½	6²	T Atkinson	12	12
570	My Surprise	118b	8	7	6²	6³	7³	7⁸	FFrnandz	2	2¹
689	Deer Leap	100b	2	8	8¹	9	8²	8³	B Goicochea	15	15
642	Mowseen	103b	6	6	7³	7²	9	9	AFMartinz	20	20

P 5:12 Off 5:14 Time 22 1-5 46 1:12 4-5

Value to winner $975 - Solares y Martinez ch g 8 Peter Hastings—Moon Winks Start GOOD from Gate for all but Scarce Won DRIVING Place SAME Bobby Buxton had to be kept under urging until the end Be Quiet showed a good performance and was pressing the winner at end Leesburg a factor throughout held on gamely Scarce dwelt at start Bobby Buxton 19 00 5 40 3 60 Be Quiet 3 00 2 40 Leesburg 3 20

698 ORIENTAL PARK, CUBA — SEVENTH RACE — 1 Mile & 60 Yards — 4YO&Up — Purse $500 Claiming

(665)	Flying Breeze	116b	1	1	1¹½	1³	1¹	1¹½	1³	J Alfonso	8-5 8-5
671	White Eye	113b	7	5	5³	5³	4²	2hd	2³	MN Gonzalez	2 2
683	Color Salute	116b	8	8	4¹	3¹	3¹	3¹	3¹	T Atkinson	12 12
610	Beaver County	116	4	6	7¹	8	6²	5³	4¹	AJFrnandz	12 12
642	Ladogan	116b	3	4	2¹½	2²	2²	4²	5³	FFrnandz	2¹ 2
618	Easiest Way	116b	6	7	8	6¹	8	8	6³	A deLara	12 12
(672)	Sister Reigh	*104b	2	2	6³	7¹½	7¹	7¹	7²	J Posada	2¹ 2
680	Courtney's Pet	116b	5	3	3³	4¹½	5¹	6hd	8	G Miller	6 6

P 5:41 Off 5:45 Time 23 3 5 47 2 5 1:13 2 5 1:41 1-5 1:45 1-5

Value $325 -Dalia Stable ch g 6 Fair Wind—Fauciile d'Or Start GOOD from Gate Won EASILY Place SAME Flying Breeze set a fast pace under light restraint to win easily White Eye improved his position gradually but could not manace the winner Color Salute a factor throughout Ladogan and Courtney's Pet tired (C P $800) Flying Breeze 7 60 4 20 3 20 White Eye 3 80 3 20 Salute 4 60

699 ORIENTAL PARK, CUBA — EIGHTH RACE — 1 and 1-16 Miles — 4YO&Up — Purse $500 Claiming

651	Witchswall	*102b	5	1	1²	1³	1⁴	1⁶	1⁸	F Thacker	2 2
651	Our Uncle John	115b	8	6	3¹½	2²	2³	2²	2¹	T Atkinson	2¹ 2¹
614	Magic Arrow	118	3	5	4¹	5³	4²	3hd	3¹½	J Alfonso	12 12
674	Merry Kin	118b	6	7	8	7¹	6²	6³	4²	CW Smith	6 6
(607)	Then Some	*113	2	2	2¹	4¹½	5²	4¹½	5²	J Posada	12 12
401	Bon Hamburg	110b	1	4	7³	8	8	7²	6²	P Dirodis	6 4
652	David W	118b	7	3	5¹	3¹	3¹½	5¹	7³	R Morris	4 4
665	Brogue	118b	4	8	6¹	6¹	7³	8	8	A Gonzalez	2 2¹

P 6:09 Off 6:11 Time 24 3-5 48 2-5 1:13 3-5 1:40 2-5 1:47 1 5

Value $325 - J E Ellis br f 4 Witchmount—Trojis Start GOOD from Gate Won GALLOPING Place DRIVING Witchswall drew away fast at end Our Uncle John under pressure was not good enough Magic Arrow closed with speed David W quit Bon Hamburg away slowly Witchswall 6 00 3 40 2 80 John 3 80 2 80 Arrow 4 80 (CP$600)

LLEGARA MAÑANA EL TEAM DE PUERTO RICO

Para finalizar brillantemente la temporada de basket ball de 1838-40, en la que se han registrado campeonatos interesantes y abundantes, y se ha contado con fanáticos en gran número para presenciar los programas decisivos, la Dirección General de Deportes inicia a fines de esta semana la serie de matches internacionales. presentando el viernes al equipo de basket ball de Puerto Rico, contra el conjunto senior del club Cubaneleco.

Mañana, probablemente, llegará a la Habana el team de los boricuas, que relizará aquí dos prácticas ligeras, para presentarse ante los aficionados cubanos en la noche del viernes. El conjunto trae varias figuras estelares que ya algunos de nuestros jugadores, los que formaron la selección que fué a Puerto Rico, conocen y garantizan como estrellas del juego.

Después de la presentación de los portorriqueños contra los eléctricos, jugarán éstos contra el Vedado, y después vendrá la serie internacional en que participarán los conjuntos de México, Puerto Rico, Vedado Tennis y Selección Habana.

ANDRES Y LORENZO GANARON FACIL EN EL ESTELAR, ANOCHE

El tanto más emocionante de la noche, fué el último del primer partido, que se decidió en la igualada trágica. Emilio y Uriona se quedaron en 21 tantos. Esta noche: gran función

Si no lo mejor, al menos lo más emocionante de la función de anoche en el frontón Jai Alai resultó el peloteo del último tanto en el partido inicial. ¡A 24 iguales! Después de ir siempre adelante Gabriel pequeño y Eugenio, Creus y Hugues se sacudieron el polvo, le echaron más gasolina al color que defendían y ganaron en la nivelación trágica. El tanto decisivo, que aparte de durar mucho, fué jugado muy bien, lo ganó Hugues.

El estelar fué a base de dos delanteros crillos: Andrés y Emilio. Este fué acompañado por Uriona, que anda flojísimo y el otro con Lorenzo, que tampoco las tenía todas con é. Andrés y Lorenzo, proporcionando una apreciable tajada a la cátedra, terminaron con un desnivel de nueve peldaños sobre sus victimarios. Andrés tuvo momentos muy buenos, Lorenzo jugó con algo más de confianza y dió algunos pelotazos considerables con la derecha. Sobre todo, se le vió mucho más fuerte con una cesta nueva.

Emilio tiró algunos remates bonitos, pero todavía el amigo Grande y Seisdedos no ha encontrado sus propias zapatillas. Uriona sigue débil. Se estira, se mata, se hace un héroe en el peloteo, perodeja muchas pelotas en pocos cuadros.

Andrés en este partido, como en todos los suyos, se adhirió como una lapa al peloteo y casi todo el trabajo de ataque y de defensa lo hizo con el revés. Parece más fuerte y en disposición de adquirir más juego. En realidad, el suyo. El que siempre ha tenido.

Lorenzo cargó con la primera quiniela y Goitia con la segunda.

Para esta noche Eguiluz hace presentación de un programa muy bien confeccionado y que llevará a la vieja nave un público numeroso.

PROGRAMA PARA HOY

PRIMER PARTIDO, a 24 tantos: Aguinaga y Trecet, blancos, contra Ugalde y La Paz, azules. A sacar, ambos, del cuadro 10.

SEGUNDO PATIDO, a 30 tantos: Celaya II y Ugartechea, blancos, contra Elizondo y Guillermo, azules. A sacar, ambos, del cuadro 10.

TERCER PARTIDO, a 30 tantos: Irigoyen y Mateo, blancos, contra Egozcue y Gutiérrez, azules.

RESULTADO DE LA FUNCION DE ANOCHE

Primer Partido

	Tantos
Gabrie' II y Eugenio, blancos	24
Creus y Hugues, azules	25

Ganador: AZULES.

Primera Quiniela:
Ganador: LORENZO.

Segundo Partido

	Tantos
Andrés y Lorenzo, blancos	30
Emilio y Uri

EMPATARON EN PRIMER LUGAR CENTRO GALLEGO Y PUENTES GRANDES A 10 PUNTOS

SON FAVORITOS LOS ESCOLAPIOS PARA LA SERIE EXTRA FINAL DE BASKET BALL DE COLEGIALES

(Por Gabino Delgado, Jr.)

Sirviendo de escenario el magnífico floor del Vedado Tennis Club comenzará el próximo miércoles la serie decisiva del campeonato de basket-ball para menores de 18 años de la Federación Atlética Inter-colegial de Cuba, y que se hizo necesaria al finalizar empatados los equipos de las Escuelas Pías de Guanabacoa y Colegio San Agustín.

De acuerdo con lo aceptado por los delegados de ambos planteles, el doctor Narciso Camejo, comisionado de basket-ball del mencionado organismo, acaba de anunciar el schedule oficial de la serie extra que dirá quien es el campeón de menores de 18 años de 1940 en el organismo que preside Oscar Ruano.

El primer encuentro se llevará a efecto, como antes hemos mencionado, el miércoles próximo en el piso de los marqueses; el segundo el domingo siguiente en el floor del Club Deportivo Asturias y el decisivo, caso de ser necesario, el miércoles de la próxima semana en el terreno del VTC.

La lucha en realidad está pareja y es difícil señalar un favorito, pues si en la primera vuelta lograron el triunfo los del San Agustín por tres puntos de diferencia en su segundo encuentro los Escolapios llevaron la mejor parte con una ventaja de sólo cinco. Lógicamente las fuerzas están equilibradas y la serie decisiva será interesante y reñida, y a quien la suerte más sonría corresponderá el premio.

Sin embargo nos parece ver mejor disposición en el quinto de los Escolapios para capturar el pennat. Enrique Campa es siempre un jugador efectivo y en el último encuentro lo vimos constituirse maravillosamente a pasar la esféride a sus compañeros; pero el all-star juvenil puede entrar a anotar en cualquier momento. Norberto Monfort, que pareció confrontar un slump, está en buena forma actualmente y su juego all around es maravilloso, y si a esto añadimos que el pequeño Luis Sabadí ha adquirido el acoplamiento necesario con el quinteto, tenemos que convenir en que forman un trío admirable de anotadores. Plasencia y Mirelles se están desenvolviendo bien y en conjunto el equipo luce en magnífica disposición para capturar la victoria.

El conjunto del San Agustín es de calibre indudablemente, pero la realidad es que no forman un quinteto consistente. Mujica y Cané tienen alternativas, y el propio Orlando Fernández no siempre es el jugador inspirado y peligroso. Iglesias luce el más steady, pero aunque jugará horrores en la serie, nada podrá hacer si no obtiene debida cooperación de sus compañeros de team. Rodríguez es buen guard, pero no es muy eficiente que digamos en el scoring. Sin embargo, nadie sabe de lo que es capaz un team inspirado y si los del San Agustín salen a jugar con su acostumbrada acometividad, puede haber de todo en esta importante serie que se pondrá en marcha el miércoles.

LOS "TOROS" ASTURES DISPUSIERON DE LOS "LOBOS" DEL PUENTES GRANDES, POR LA ANOTACION DE CUATRO TANTOS POR CERO

Centro Gallego e Iberia empatan a dos tanos, en un partido que debió ganar el Iberia, con un poco más de suerte. Luyanó vence al Onital: 1x0

Por PACO DOBLAS, Jr.

Bastante público concurrió ayer al Stadium Tropical, para presenciar el primer programa de la tercera vuelta del campeonato balompédico, que se iniciaba ayer.

Los resultados, para ir adelantando algo, fueron como siguen: el Iberia empató a dos tantos con el Centro Gallego, mientras que la Juventud Asturiana batía a los del Puentes Grandes con anotación de cuatro tantos a cero. De los dos partidos y como puede apreciarse por las anotaciones, fué mejor el primero, aunque no siempre los resultados revelan el desarrollo del partido en cuanto a si fué reñido o en cuanto al mayor dominio de un equipo sobre otro. Pero ayer como ya dijimos, las anotaciones, sí fueron el reflejo del desarrollo del partido.

C. Gallego-Iberia

C. Gallego: Pepín, Mauro, Chorens, Fernández, Bolillo, Juan, Mamoros, Dávila, Mario, Vignet, y Turquito. Iberia: Juan. Vila Karikato, Carrascal, Bergos, Muñeco, Tarrito, Evelio, Pedrito y Sosa.

Al hacer su aparición los equipos sobre el terreno, ni por un momento pensamos, que los iberistas pudieran empatar este partido y menos, que estuviesen bastante cerca de conquistar la victoria. Y no fué pensamiento nuestro, por simple capricho, sino porque enseguida observamos la ausencia de Magriñá, Héctor y Flores que es como decir que faltaba medio Iberia.

En el segundo tiempo, ya la cosa no nos pareció tan difícil, al no aparecer Dávila en el ataque, por haberse lastimado en los finales de la primera mitad y por encontrarse Chorens y Pepín, en no muy buenas condiciones. Y ya conocidas por ustedes, nuestras impresiones del partido, pasemos a reseñar, cómo tuvieron lugar los tantos.

Fué al minuto de haber comenzado que los iberistas consiguen su primer tanto, debido a una indecisión de Mauro, ocasión que aprovecha Evelio para anotar el primero, estando caído Pepín.

Pero sólo transcurrieron cuatro minutos, cuando en ataque de los «alacranes» y llevando el balón Mario, éste le hace un pase atrás a Dávila, para que éste con un fuerte tiro, anide el baln del empate.

El segundo y último de los campeones, no tardó en llegar, pues decido a una cano de Carrascal a los ocho minutos, el Iberia es castigado con penalty, para que Chorens, de un tiro bien colocado, proporcionara el segundo tanto.

En el resto del iempot hubo ataques de parte y parte, aunque justo es consignarlo, tuvieron muy buenas oportunidades de anotar los iberistas, que no fueron desperdiciadas, aunque por fatalidad, que es como debe de calificarse esto, no anotaron. Entre estas oportunidades, anotamos a los 18 un pase de Sosa a Pedrito, éste vuelve a pasar a aquél, que centra y Evelio de cabeza, pone término a la jugada, pero el cuero por mala suerte, da en el poste, mando por el esfuerzo y las bonitas combinaciones, debió ser goal. Y como esta, otras oportunidades tuvieron los iberistas, que no llegaron a convertirse en tantos.

Pero sin embargo, a los 37 minutos, en ataque del Iberia, Muñeco, que como Karikato, actuó bien; se hace del cuero y burlando a Chorens, lo centra; Pedrito de cabeza y por alto para a Yárrito en los momentos en que Pepín, iba en busca del balón, mientras que Yárrito ya pasaba a Sosa, que fué por último el encargado de anidarlo.

En la segunda mitad y debido a la ausencia de Dávila, Mauro permutó con Bolillo, parece que se hizo este cambio con la idea de reforzar la defensa y no ser sorprendidos, ya que la delantera con sólo cuatro hombres no podría rendir una labor del todo fructífera.

En esta parte y aunque los dos equipos se esforzaron mucho por anotar, sobre todo el Iberia, que ejercía mayor dominio, no pudieron conseguirlo, terminando el partido con la anotación antes dicha.

J. Asturiana-P. Grandes

Fué este un partido, que con un comienzo bastante monótono, se fué animando, pero a favor de los astures que dominaron durante mucho más tiempo, no acertando los puentesgrandinos durante toda la tarde alguna combinación que los llevase a la meta contraria para anotar el de la honrilla.

Los tantos tuvieron lugar como a continuación explicamos: a los 30 minutos, Cubaneleco remata de cabeza un corner tirado por Campos, valiendo este remate el primer tanto de los astures. Nueve minutos más tarde surgía el segundo tanto, al anotar Piedra de cabeza un centro de Cubaneleco.

A los nueve minutos del segundo tiempo, Piedra repite al recibir un pase de Cubaneleco, que lo había recogido de un centro de Campos. El último tanto tuvo lugar faltando dos minutos para terminarse el partido, siendo anotado por Tuñas, al recibirla de Cubaneleco, que se la había quitado a Barquín.

J. Asturiana: Arosemena, Chino, Solís, Agüero, Valdivia, Pedro, Campos, Diez, Piedra. Tuñas y Cubaneleco. Puentes Grandes: Barquín, Mayarí, Galleguito, Mando, Pepe, Wampiro, Gallego, Mannana, Pito, Andrés y Cusa.

En el partido de Serie B, venció el Luyanó al Onital 1x0.

Otros resultados

Por la mañana y en el propio Stadium Tropical, la Academia Yara empató a dos tantos con la Academia García, mientras que la Escuela 39 vencía al Concepción Arenal con anotación de tres por cero. El Escandell a su vez dispuso del Jovellanos 1x0.

En el Stadium Caribe, la Universidad empató a cero con el Seyca, en un partido, que según los que lo vieron no tuvo nada que envidiarle a un partido de primera, dado el entusiasmo con que se emplearon ambos conjuntos.

Mentiritas

No lo contradiga porque su caso es de los graves. San Jerónimo es tropicalista.

Créame, que yo no pertenezco a ningún club de mentirosos. La ausencia de Dávila en el segundo tiempo, no se notó en la delantera galaica.

¿De verdad que no me engaña? El Hispano no tiene chance en la contienda al encontrarse con ocho puntos y con un partido menos jugado, que «alacranes» y «lobos», que tienen diez puntos.

Permítame sonreirme. Desde hace varios domingos, es concebible un partido en el que intervengan los astures, sin cohetes.

Créalo si quiere. Nadie en la barriada viboreña muestra interés por el beneficio que la simpática sociedad del Colegio Academia Yara, dará el próximo mes de marzo en el teatro San Francisco.

ALLEN Y PITLAK PARA LOS ATLETICOS DE CONNIE MACK

FILADELFIA, febrero 25. (AP).—Según rumores que se conocieron hoy en Anaheim, Calif., los Indios del Cleveland ofrecieron a los Altéticos de Filadelfia al pitcher Johnny Allen y al catcher Frankie Pitlak, a cambio del catcher Frankie Hayes.

El periódico que da la noticia dice que la oferta fué hecha por Cyril C Slapincka, vicepresidente del Cleveland, y añade que el manager Connie Mack de los Atléticos está considerándola en su campo de entrenamiento en Anaheim.

MEDINA Y GONZALEZ PELEARAN EL PROXIMO SABADO 16 A PETICION DEL DOBLE CAMPEON QUE QUIERE PREPARARSE BIEN PARA GANAR

En el semifinal reaparece «Baby» Canzoneri como profesional frente a Mario Morales en un importante bout a 8 rounds. El boxer español impresiona en el training a todo el mundo. Un gran programa se prepara para la noche de su debut

La pelea entre Pedro Medina, nuestro doble campeón, y «Young» González, titular bantam weight de Europa, ha tenido que ser pospuesta para el próximo día 16. Medina pidió al Asesor de Boxeo que le diera un poco más de tiempo para prepararse y éste, siempre dispuesto a complacer a las estrellas del deporte, accedió a su solicitud.

Sin embargo, creemos que la posposición de fecha beneficia en grado sumo a González, quien mejor aclimatado y con más tiempo para entrenarse podrá presentarse en mejores condiciones para una victoria a costa del doble campeón, de acuerdo con la opinión de aquellos expertos que siguen con la vista sus diarias sesiones de entrenamiento en el campamento de Don Serafín Gutiérrez, en la calle San Leonardo

González es un peleador que causará enorme sensación y por consiguiente puede llegar a convertirse en el ídolo preferido de los fanáticos, así como le vean en acción. Pese a todas las bondades del campeón cubano, hay motivos suficientes para que esté respaldado por muchos como favorito. Un hombre que se encuentra clasificado entre los diez primeros peleadores de la división en el «ranking» de la revista «The Ring» y que en su última salida al cuadrilátero derrotó a Valentín Angelmann por knock out en seis asaltos, tiene bien cimentada su fama.

Antes de llevar a cabo su reciente victoria sobre el ex campeón del mundo, González había derrotado a otro pugilista de renombre en Europa: Robert Bourdett, campeón de Francia, quien después peleó con Fortunato Ortega y le venció por k. o. en pocos rounds.

Otra pelea que expone la categoría de González es la que celebró en Inglaterra con Jim Brady, que entre sus sonantes hazañas acababa de hacer un «match» nulo (tablas) con Benny Lynch.

Nadie debe dudar, por lo tanto, que nos encontramos ante uno de los mejores peleadores que nos han visitado. En Europa se cosechan mejor que en ninguna parte los pesos pequeños —eso es notorio— y González se hizo de fama peleando precisamente en el otro lado del Atlántico.

Ahí está su «record», su oreja de «coliflor» y su nombre de sobra conocido para acreditarlo entre los fanáticos de América.

Pedro Medina puede ganar, ya que por algo nos hemos cansado de repetir que tiene condiciones para lidiar entre los de primera fila; pero, para conquistar su victoria, tiene que superarse a sus últimas actuaciones, esto es un hecho indudable, y quizás, él lo sabe mejor que nadie. De aquí que le haya pedido a «Pincho» un aplazamiento al combate, con la sana intención de subir al tinglado de la sangre en su mejor forma.

Canzoneri en el semifinal

Para la noche del 16 se está combinando un programa por todo lo alto, pues según tenemos entendido se firmó el pasado sábado a «Baby» Canzoneri y Mario Morales para pelear en el semifinal del gran combate internacional entre Medina y González.

Ya Canzoneri y Morales pelearon como semi profesionales y de tal pelea se tiene el más grato recuerdo. Pero como esta vez ellos lo harán como profesionales a la distancia de ocho asaltos, con guantes de cuatro onzas y «tape» en sus vendajes, los fanáticos esperan que haya knock out, ya que se trata de los pegadores más recios que han salido del campeonato de los «Guantes de Oro».

El resto del cartel todavía no ha sido confeccionado, pero se espera que sea de acuerdo con las dos batallas principales. De lo mejor que tenemos en casa.

TEAM TODOS ESTRELLAS DE BASKET BALL SENIOR DE LA TEMPORADA DE 1939-40

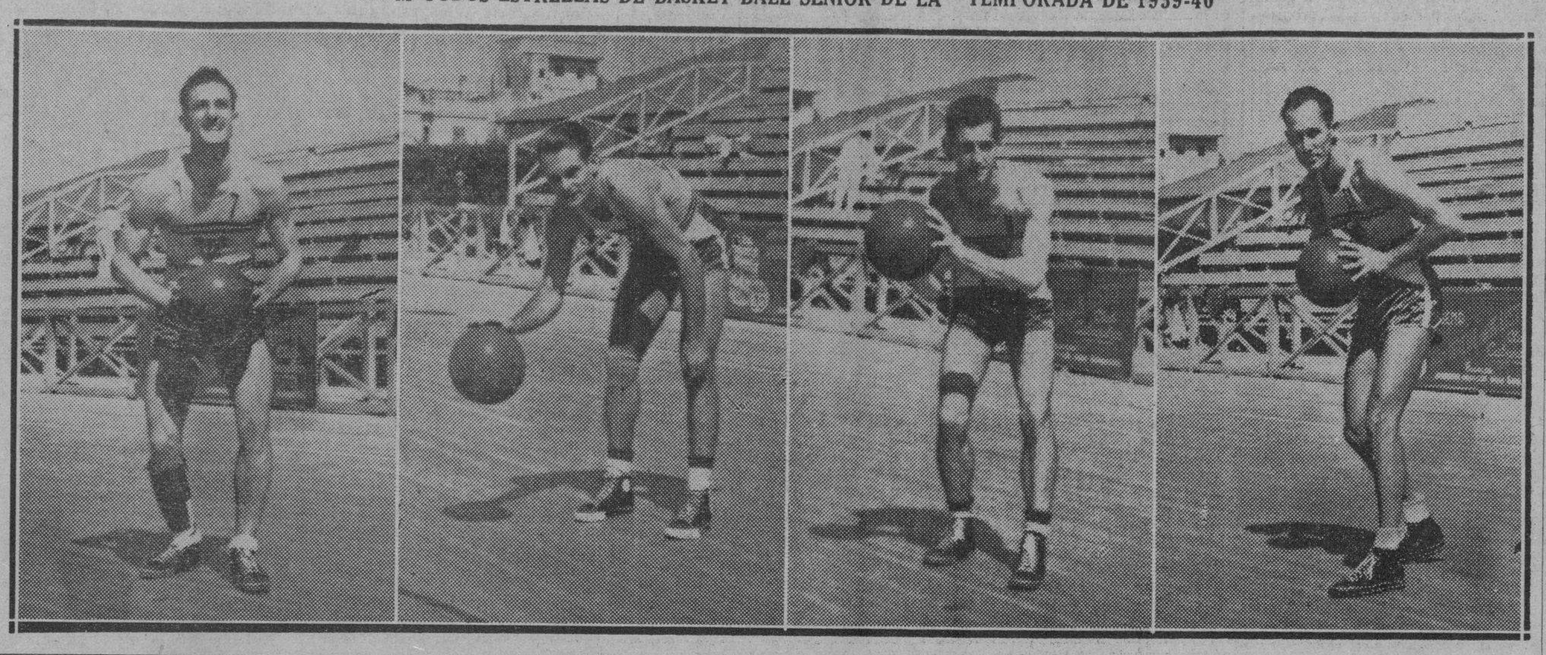

MONTES Y EPIFANIO BATALLARAN RECIENTEMENTE EN EL SEGUNDO DE ESTA TARDE EN EL HABANA-MADRID

Onaindía y Gayarre serán dos contrarios tremendos. La pareja de los Malluquiza contra buenos contrarios en el match final de esta tarde, en la Bombonera de Belascoaín y Sitios

Una pareja ya famosa en el cuadro del Habana-Madrid sale esta tarde a la cancha nuevamente. Nos referimos a Montes y Epifanio, que se completan muy bien por su ataque y su defensa, por su experiencia y por su cohesión.

Pero por grande que sea la combinación del Guajirito y el Maestro no podrá negarse que sus contrarios tienen gran chance también de lograr la victoria. Porque Onaindia y Gayarre forman pareja de altos quilates y se encuentran también en magníficas condiciones.

Lucha de calidad, lucha de colosos, en un partido que servirá para mantener el entusiasmo de los cientos de fanáticos que visitarán hoy la Bombonera desde que se ejecute el saque inicial hasta que se descorra el cartón definitivo.

Salvador y Azpeitia se medirán con los hermanos Malluquiza en el partido final. Un combate interesante, pues la pareja fraternal se lleva bien y está formada por dos pelotaris trabajadores y voluntariosos, mientras que el «gallego» ayudará mucho a Salvador y pesará bastante en el partido.

A primera hora Torres y Solá, Girón y Buendía darán batalla recia en todo el curso del match inicial.

HABANA-MADRID

Programa de la función de esta tarde, que comenzará a las tres en punto.

PRIMER PARTIDO A 25 TANTOS Torres y Solá, blancos, contra Girón y Buendía, azules. A sacar ambos del cuadro 14 y medio.

PRIMERA QUINIELA A 6 TANTOS Torres, Girón, Solá, Buendía, Malluquiza menor y Montes.

SEGUNDO PARTIDO A 30 TANTOS Montes y Epifanio, blancos, contra Onaindia y Gayarre, azules. A sacar los primeros del 14 y medio y los segundos del 14.

SEGUNDA QUINIELA A 6 TANTOS Onaindia, Malluquiza mayor, Salvador, Epifanio, Gayarre y Azpeitia.

TERCER PARTIDO A 30 TANTOS Salvador y Azpeitia, blancos, contra hermanos Malluquiza, azules. A sacar ambos del cuadro 14 y medio.

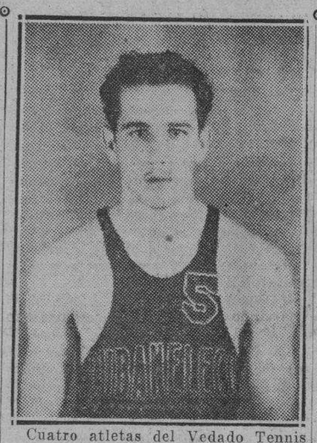

Cuatro atletas del Vedado Tennis y uno del Cubaneleco aparecen este año en el team de Todos Estrellas del campeonato senior de la UAA. Aunque oficialmente todavía no ha sido dado a conocer el conjunto, las selecciones de Sergio Varona, Pedro Galiana, Pedrito Martínez Bauzá y Menocal, de «El Mundo», DIARIO DE LA MARINA, «El País» y «Pueblo», respectivamente, cuatro de los seis votos que han de decidir los puestos en el conjunto de la máxima categoría, señalan el team en la siguiente forma:

Forwards: Armando Cuervo y Pepe Menéndez, del Vedado Tennis.

Center: Federico López, del Cubaneleco.

Guards: Roberto Perkins y Antonio Gallarreta, del Vedado Tennis.

Estos cinco jugadores, considerados los más brillantes de la contienda senior, constituyen el mejor equipo que se puede presentar en la categoría.

Armandito Cuervo, cuya retirada había sido anunciada a principios de temporada, reapareció brillantemente para registrar uno de los mejores años de su carrera. Iniciando el campeonato con paso lento, se soltó después del segundo juego y constituyó la figura central en las victorias obtenidas por su team. Aunque en otras temporadas el valioso canastero de los azules estuvo siempre luchando por el puesto de líder en la anotación, esta vez, cuarto anotador de la jornada, fué un pasador fomidable, y su juego en general lo clasificó desde la primera mitad de la justa, como el mejor hombre de su posición.

Fico López, demostrando condiciones extraordinarias y una variedad de juego magnífica, se impuso desde el primer día y fué otro de los que llegó al final como candidato seguro para el Todos Estrellas. Su labor en la contienda senior puede considerarse como lo más destacado. Teniendo de contrario a Menda Cancio Bello, con quien se disputaba el puesto estelar, logró superar al player del Vedado, llegando al final de la jornada como máximo anotador.

VINIENDO DE ATRAS, SENSACIONALMENTE, EL EQUIPO DEL FIDELIDAD LOGRO GANAR EL TITULO DE CAMPEON DE LA SOCIAL

Los muchachos jugaron primeramente en el segundo período para superar a los habaneros, eliminando una ventaja en contra de 11 puntos. Los hermanos Díaz y Peña se distinguieron

Viniendo de atrás para eliminar una diferencia en contra de 11 puntos, los orientales del equipo Fidelidad, de San Germán, lograron conquistar anoche el título de Campeones Juniors de basket ball de la Liga Social, superando en un emocionante match al five del Galbán Lobo, por score de 41x32, en el tercero y decisivo encuentro de la serie interzonas.

El Fidelidad campeó en la zona oriental, después de una eliminación en la que fueron derrotados los equipos de la provincia, demostró anoche clase suficiente para llevarse el trofeo del primer lugar del junior socialista. Los muchachos perdieron el primer juego de la serie por mínima diferencia de 3 puntos, y ganaron el segundo, para imponerse decisivamente anoche.

Una arrancada floja de los orientales, dió sensación de que por primera vez en seis años, la Copa Junior de la Social quedaría en la capital. Pero el trío de los hermanos Peña, con colaboración efectiva de Díaz, Vicente y Alonso, desarrollaron un juego brillante en un segundo half a toda máquina, para llevarse el campoanto.

El Galbán Lobo inició el juego con mucho impulso. Durante los 10 primeros minutos los hermanos Faget resultaron demasiado rápidos para los guards contrarios, y se colaron con frecuencia hacia el aro, tirando al aro con una efecividad extraordinaria, que produjo el desnivel en el score, a favor del team campeón de la Habana. A llegar el descanso intermedio, la cartonera estaba 23x12. para el Galbán Lobo.

Pero después de pasados los tres primeros minutos del segundo período, tocó a los orientales tomar la iniciativa. Tirando mejor al aro, siguiendo la bola continuamente, y deteniendo con éxito las acometidas de su contrarios, los muchachos del Fidelidad lograron rebajar la ventaja que tenían sus rivales. La salida del Mulo Rodríguez, que había sido factor importante en el juego de los vencidos, debilitó al team habanero, y al poco tiempo de haber abandonado el terreno por cuatro fou's reglamentarios, el magnífico guard del Gelbn Lobo, los visitantes lograron tomar la delantera, 28x27, y mantenerse de líder hasta el final.

FIDELIDAD

	Fig.	Fog.	Fc.
G. Alonso, f	3	3	2
A. Peña, f	3	2	4
E. Peña, c	2	1	2
R. Díaz, g	4	1	1
O. Peña, g	3	2	3
R. Vicente, c	1	0	1
Totales	16	9	13

GALBAN LOBO

	Fig.	Fog.	Fc.
A. Faget, f	4	2	2
F. Orejas, f	1	0	2
E. Faget, c	3	1	2
J. Rodríguez, g	1	2	4
R. Faget, g	3	0	3
R. Santamarina, g	0	0	3
J. Delgado, f	1	1	0
Totales	13	6	16

Resultado:

	1Half	2Half	Total
Fidelidad	12	29	41
Galbán Lobo	23	9	32

LLEGARA MAÑANA A LA HABANA EL LUCHADOR HIERRO

MIAMI, Fla. Febrero 25. (AP.)—Giraldo Hierro, el luchador cubano que resultó gravemente lesionado durante un match en El Paso, Texas, llegó hoy a esta ciudad, de paso para su hogar, en La Habana.

El Dr. Guillermo Palacio, enviado a los Estados Unidos por el Gobierno cubano para acompañar al luchador en el viaje de regreso a su patria, vió a conocer que éste tenía una seria lesión en la base de la columna vertebral, con parálisis.

«No puede caminar, pero ha registrado una mejoría notable, dijo el médico cubano. Hierro saldrá mañana (hoy) a bordo del «Florida», rumbo a La Habana, acompañado por el Dr. Palacio y un asistente de la Marina.

SARASOTA, Fla. — Paul Derringer, as del staff de lanzadores de los Reds del Cincinnatti, ganó el torneo de gol del Sarasota City, hoy. Jugando tan brillantemente como en los primeros momentos del torneo, Derringer derrotó fácilmente a Johnny Moore, ex-outfielder de las Grandes Ligas, que ahora está con él en Los Angeles.

Derringer se anotó en los primeros 18 hoyos, por 79 Moore, y finalizó a todo vapor, para superar a su contrario en los últimos.

BELEN MARCA EL PASO EN VOLLEY BALL DEL BIGFIVE

Mañana por la tarde, en el Instituto Edison, se efectuará el tercer programa del campeonato de Volley Ball de la Conferencia de los Cinco Grandes Colegios, en su categoría de menores de 15 años, con el que se completa la primera vuelta. El equipo del Edison jugará en el primer turno de la tarde contra el de La Salle.

Los sallistas tienen una derrota y una victoria, igual número que sus contrarios del Edison, y están empatados en el segundo lugar, a continuación de Belén, líder de la contienda.

En el segundo turno del programa de mañana, el Belén se enfrentará con Baldor. El primer juego comenzará a las 4 y media de la tarde.

El otro programa señalado para esta semana, con el que se iniciará la segunda vuelta, será el sábado próximo, día 2 de marzo. Jugarán en el primer turno del mismo los conjuntos de Belén y Edison, y La Salle y Baldor en el turno final.

El estado del campeonato es el siguiente:

	J.	G.	P.
Belén	2	2	1
La Salle	2	1	1
Edison	2	1	1
Baldor	2	0	2

GANO LA SALLE EL CAMPEONATO EN LOS MENORES DE 18 AÑOS

El team no pudo contar con Luis Bay, que no estaba en condiciones. Mucho batting

En un match de bataos, y fielding bastante deficiente, los colegiales de aL Salle lograron ganar ayer tarde el campeonato de base ball de menores de 18 años de la Conferencia de los Cinco Grandes, derrotando al conjunto de los Maristas, por score de 16 x por 11, en el segundo encuentro del programa doble celebrado en los terrenos del Vedado Tennis Club.

Aunque los sallistas no pudieron presentar a Luis Bay en el boxg el pitching de su figura estelar no hizo falta, ya que un rally de ocho carreras en el acto inicial, preparó el camino para la victoria.

LA SALLE

	V.	C.	H.	O.	A.	E.
M. Riquelme, ss.	5	2	2	0	0	0
O. de los Reyes, 2b	6	3	3	2	4	1
N. Ullivari, 1b	3	3	1	8	7	0
S. Escarza, lf	5	3	1	1	0	0
A. Figueredo, c	5	2	1	8	3	0
L. Larrea, cf	4	1	2	4	1	1
G. Bulton, 3b	5	0	0	2	6	2
J Menocal, rf.	3	0	0	0	0	0
F. Rodríguez, p.	5	2	1	1	1	0
A. Madán, rf	2	0	0	1	0	0
E. Casas, rf	1	0	0	0	0	0
Totales	44	16	11	27	22	4

MARISTAS

	V.	C.	H.	O.	A.	E.
J. Esfakis, ss.	5	3	3	0	4	1
M. Sánchez, 1b	6	0	0	6	2	3
F. Pujol, p. 3b	3	2	1	1	4	1
J Alvarez, 3b.	6	3	4	1	3	0
R. Blain, cf	5	2	3	2	0	0
L. Rodríguez, lf	4	1	1	0	0	1
E Penedo, rf.	4	0	1	32	3	
M. Llano, c	2	0	1	6	4	0
J. Escaleras, 2b	4	0	0	4	5	1
E. Camps, c	2	0	0	4	2	0
Totales	41	11	14	27	26	10

Anotación por entradas:

La Salle	802	020	301	16	11	4
Maristas	100	130	141	11	14	10

Sumario:

Carres empujadas: a Figueredo 1; S. Escarza 3; L. Larrea 4; O. de los Reyes 2; M. Sánchez 1; N. Ullivarri 1; M. Llano 1; R. Blain 2; J. Alvarez, E. Penedo 1; Sánchez 1. Two base hits: O. de los Reyes 1; S. Escarza 1; J. Esfakis 1. Bases robadas: O. de los Reyes 3; L. Larrea 4; L. Rodríguez 1; J. Esfakis 6; M. Llano 1; J. Alvarez 2; R. Blain 1; E. Penedo 2; S. Escarza 3; A. Figueredo 1; A. Madán 1. Struck outs: T. Fujol 2; F. Rodríguez 7; J. Alvarez 7. Bases por bolas: T. Pujol 5; F. Rodríguez 7; J. Alvarez 2. Dead balls: T. Pujol a N. Ulluvarri.

¡DISFRUTE DEL PARAISO DE CUBA!
EN EL
Gran Hotel del Balneario
SAN MIGUEL DE LOS BAÑOS
MATANZAS-CUBA

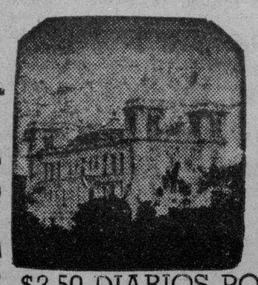

Abierto todo el año. 50 habitaciones confortables. Restaurant de PRIMERA CLASE. Diversiones de salón y al aire libre. A 40 minutos de la PLAYA DE VARADERO. Departamentos para LUNA DE MIEL. Aguas comprobadas por más de dos siglos como eficaces para la curación de las afecciones de las vías digestivas, urinarias, diabetes, anemia y trastornos de la nutrición. Dirección facultativa, Fisioterapia, Radioterapia, Laboratorio, Dentista y Farmacia.

Busque su salud donde la Naturaleza se la brinda pródigamente. El descanso aumenta las defensas y evita las enfermedades. Mantenga su máquina orgánica en buenas condiciones y hará su trabajo más alegre y más eficazmente. No emprenda un viaje al extranjero en busca de lo que Cuba le ofrece, a dos horas de la Habana y 800 pies sobre el nivel del mar, en un primoroso paisaje de montañas. Si no puede residir en los Manantiales, visítelos y haga que sus aguas vayan a su casa. Pida los botellones, sacados en el día, a Tacón Nº 6. TELEFONO A-7627.

PENSION COMPLETA DESDE $3.50 DIARIOS POR PERSONA.

M.E.C.D. 2016

Noticias Católicas

PROGRAMA DE LOS DIVERSOS ACTOS CATOLICOS QUE SE ANUNCIAN PARA MAÑANA EN LOS TEMPLOS HABANEROS

En la Iglesia de San Francisco

Los Martes Perpetuos de San Antonio de Padua: Por la mañana, a las 7.30. Por la tarde, a las 5.

Invita a los Asociados de la Pía Unión de San Antonio de Padua de la Iglesia de San Francisco, su Director, el R. P. Fr. Guillermo Basterrechea, O. F. M.

En la Iglesia del Carmen

A las 5.30 p. m. Vía-Crucis cantado, al cual se invita a la Venerable Orden Tercera del Carmen, asociaciones en la misma establecida y a sus feligreses.

En la Iglesia de la Merced

A las 8.30 a. m. misa cantada y ejercicio en honor de la Virgen Milagrosa por su asociación de la Iglesia de la Merced. A continuación de estos cultos, la Junta mensual reglamentaria en el lugar acostumbrado.

El Director, M. R. P. Antonio López, Visitador de los Padres Paúles de las Antillas, ruega la asistencia a los asociados e invita a sus devotos.

En la Iglesia de San Nicolás de Bari

A las 7.30 de la mañana, ejercicio del Vía Crucis, al cual invita el Párroco Monseñor Juan J. Lobato, a la Congregación del Santo Cristo de Limpias, a las demás asociaciones de este templo y a sus feligreses.

El Jubileo Circular

En la Capilla de las Madres Reparadoras, el Jubileo Circular.

La expansión, después de la última misa que en esta capilla se celebre.

A las 5 p. m. Santo Rosario, visita a Jesús Sacramentado, bendición y reserva.

En la Iglesia del Santo Angel

A las 5.30 de la tarde, Santo Rosario, Vía Crucis cantado y plática doctrinal. Invita el Párroco, R. P José María Fernández Gayol, a las asociaciones parroquiales y feligreses.

En la Iglesia de María Auxiliadora

Los Martes Perpetuos de San Juan Bosco: Por la mañana, a las 8. Por la tarde, a las 5.

El capellán del templo, doctor Carlos Menéndez Romero, S. S., invita a los devotos de San Juan Bosco.

En los demás templos

Santo Rosario, lectura espiritual y visita a Jesús en el Sacramento del altar.

De días

Celebran hoy sus días los Beneméritos Hermanos de San Juan Bautista de la Salle, doctores Néstor María, Director del Colegio La Salle del Vedado, y Néstor Juan, profesor de este colegio y director de varios colegios de este instituto religioso.

Los profesores y alumnos celebrarán en su honor, así como en el del subdirector, hermano Victorino, que ayer celebró su onomástico, misa cantada a las 8 de la mañana.

A las 9 desfile general del colegio por los patios del colegio y calle 13, amenizando el acto la Banda Salesiana del Instituto Inclán. A continuación, fiesta literario-musical.

A la 1, 4 y 8 p. m., tanda de cine para los alumnos de la Escuela Gratuita, alumnos del Colegio y familiares, respectivamente.

Deseamos un feliz día de su santo a tan distinguidos hermanos.

Oremos por Nuestro Santísimo Padre, el Papa Pío XII

Con motivo de conmemorarse el domingo 3 de marzo el primer aniversario de la coronación de Su Santidad, Pío XII, f. m. r., el Vicario Capitular de la Archidiócesis de San Cristóbal de la Habana ha dirigido la siguiente Circular al Venerable Clero secular y regular, a las Congregaciones religiosas y fieles.

«El domingo, día 3 de marzo próximo, se celebrará el aniversario de la Coronación de Augusto Pontífice Pío XII, felizmente reinante. Y en vista de los difíciles tiempos por que atraviesa la Cristiandad, azotada por la guerra gran parte de dos Continentes y preñado de amezanas de nuevas guerras y revoluciones sangrientas el mundo. nada más urgente que volvernos de todo corazón a Dios, Nuestro Señor, cuya Providencia rige la humanidad a pesar de todos los errores humanos, en demanda de especial auxilio para el Santo Padre que va. en tan críticas circunstancias, al timón de la nave de Pedro: la Iglesia Católica.

Para cumplir, pues, los deseos del Eminentísimo señor Cardenal Secretario de Estado de Su Santidad, trasmitidos al infrascripto por el Excelentísimo Señor Nuncio Apostólico en Cuba, de que ese día se hagan oraciones especiales a Dios para darle gracias por el don que se dignó otorgar a su Iglesia, y para que siga asistiendo a su Vicario en la tierra, especialmente en las horas trágicas del momento, disponemos que el próximo día 3 de marzo se celebre el aniversario en todas las iglesias parroquiales de esta Diócesis con misa de comunión general, a la cual serán invitados los fieles respectivos, especialmente los niños de las Catequesis. Los Venerables Párrocos fijarán la hora que crean más conveniente y lo avisarán a los fieles, exhortándolos a orar y a ofrecer buenas obras por las intenciones dichas.

Exhortamos a los Reverendos Superiores de las Comunidades religiosas a que celebren el Aniversario en forma similar en sus iglesias y colegios, recomendándoles que ofrezcan todas las buenas obras de ese día por el fin indicado.

En la Santa Iglesia Catedral, el Excmo. y Rvdmo. Señor Nuncio Apostólico celebrará la Misa de comunión general, a las 8 de la mañana, para la cual invitamos especialmente a las Cofradías del Santísimo Sacramento de la Ciudad. a la Sección Adoradora Nocturna de la Habana, a los Caballeros de Colón, a los Caballeros Católicos. a la Federación de la Juventud Católica y a las Damas Isabelinas.—Dr. Manuel Arteaga, Vicario Capitular.

Datos muy importantes para todos los fieles católicos respecto al mes de Marzo

Da comienzo el mes de marzo el próximo viernes.

Considerado religiosamente, es el mes más grandioso y solemne del año de 1940, porque en él se conmemoran los grandes Misterios de la Pasión y Muerte del Divino Redentor de la Humanidad y su Gloriosa Resurrección.

Da comienzo el mes en viernes y concluye en domingo.

Tiene 5 domingos y dos días de general recogimiento, que son: Jueves y Viernes Santos.

Se celebran el 1o. de marzo los cultos del Primer Viernes en honor del Corazón de Jesús.

El domingo 3. Comunión general en todas las iglesias, capillas y colegios en conmemoración del Primer Aniversario de la Coronación de Su Santidad Pío XII. Esta Comunión se hace a petición del Excmo. Cardenal Secretario de Estado de la Santa Sede.

En la Catedral, dará esta Comunión el Excelentísimo y Reverendísimo Señor Nuncio Apostólico de Su Santidad en Cuba, doctor Jorge Caruana. Para esta Comunión en la Catedral, invita a los fieles, y de un modo especialísimo a las Cofradías del Santísimo, Adoración Nocturna, Caballeros de Colón, Caballeros Católicos, Juventud Católica de Cuba y Damas Isabelinas el I. y R. señor Vicario Capitular, doctor Manuel Arteaga.

Este domingo, la Asociación de las Marías de los Sagrarios llevará a cabo una excursión Eucarística al pueblo de la Salud.

En este domingo da comienzo la Novena de la Gracia a San Francisco Javier. El domingo día 10 es Domingo de Pasión. El Lunes de Pasión darán comienzo a las 8.30 de la noche las célebres Conferencias y Ejercicios de la Anunciata en la Iglesia de Reina, para hombres solamente.

Serán pronunciadas por el Muy Reverendo Padre Ramón Calvo, S. J., Rector del Colegio de Belén. En esta Semana de Pasión y en los cuatro días siguientes de Semana Santa en casi todas las iglesias hay ejercicios espirituales.

El viernes 15 de la Semana de Pasión se celebra el Viernes de Dolores con solemnísimas funciones, Vía-Crucis cantado y canto solemnísimo del «Stabat Máter».

El domingo 17 da comienzo la Semana Santa o Semana Mayor con la conmemoración del Domingo de Ramos, Jueves, oViernes y Sábad Santo.

El domingo 24 da comienzo la Gloriosa Resurrección de Nuestro Señor Jesucristo.

El lunes 25 las renombradas fiestas anuales de Jesús Nazareno en su ermita de Arroyo Arenas.

Concluye el mes de marzo con la conmemoración de la Dominica de Cuasimodo o in-Albis.

La Primera Orden de Padres Predicadores de Santo Domingo de Guzmán celebran el día 7 la fiesta a Santo Tomás de Aquino, Patrono Universal de las Universidades y Escuelas Católicas.

En el mes de marzo, solamente son días de ayuno los miércoles y el Jueves Santo. De ayuno y abstinencia los Viernes de Cuaresma y el Viernes Santo.

El Sábado Santo, al toque de las campanas anunciando la Resurrección, cesa todo ayuno y abstinencia de carne, por haber finalizado el tiempo cuaresmal y la Semana Santa del año 1940.

Muy importantes advertencias

Como quiera que la Sagrada Liturgia en Semana Santa y Semana de Pascua de Resurrección son cerradas o privilegiadas, no se hace conmemoración de ninguna otra festividad, por lo tanto las fiestas de San José y de la Encarnación, que son de primera clase, se trasladan en su conmemoración:

La de San José del 19 de marzo al martes 2 de abril.

La de Encarnación del Hijo de Dios en las purísimas entrañas de la Virgen María, se traslada su conmemoración al día 1o. del mes de abril.

Rogamos con todo encarecimiento se nos remitan con la debida anticipación los programas de Semana Santa para poder comunicarlos a los fieles, a su debido tiempo.

A LOS AMANTES DE JESUS SACRAMENTADO

Vayamos a La Salud

Nos llama Jesús Sacramentado, nuestro mejor amigo. Nos aguarda en el Sagrario solitario de la Parroquia de La Salud, el domingo, día 3 de marzo. El Buen Jesús herido en el Corazón por los pecados de muchos católicos, amargado por la ingratitud de otros, abandonado de casi todos, espera ese día un homenaje grandioso de amor y de reparación de todas las almas amantes de la Habana.

Las Marías de los Sagrarios, que conocen bien de los amores y de las penas del Divino Corazón, organizan esta Excursión Eucarística a la Parroquia de La Salud, cumpliendo su Misión de consolar y desagraviar a Jesús Sacramentado en los Sagrarios Calvarios.

Esperamos que la Excursión Eucarística constituirá una gran manifestación de Fe Católica. Y prenderá en el alma de todos los que presencien la llama del Amor Eucarístico.

Hay que hacer conocer y amar a Jesús Sacramentado, predicando con la palabra y el ejemplo. Ninguna más eficaz predicación que estas Excursiones Eucarísticas. Amantes de Jesús Sacramentado, vayamos a La Salud, a manifestar nuestra Fe Católica a predicar y prender en las almas el verdadero Amor Eucarístico.

La excursión saldrá el domingo 3 de marzo de la Estación Terminal a las 6.45 en punto, para estar de regreso a las 12 del mediodía. Costo de ida y vuelta, incluyendo el desayuno, $0.60. Suscríbase en la Iglesia de San Francisco, Agriar 509.

Gabriel BLANCO.

LA ESCUELA INDUSTRIAL ELECTRO-MECANICA DEL COLEGIO DE BELEN, SU FINALIDAD, PLAN DE ESTUDIO, CONDICIONES PARA LA ADMISION, MATRICULA Y TITULOS

Directores Técnicos de la Enseñanza

R. P. Maturino de Castro, Profesor de Física.

R. P. Román Galán, Profesor de Química.

R. P. Mariano Gutiérrez Lanza, Director del Observatorio.

Ingeniero señor Gabriel Maristany.

Ingeniero señor Manuel Suárez Carreño.

Ayudante Ingeniero señor Manuel Maza.

Fin de esta Escuela

El fin de esta Escuela es proporcionar a los jóvenes capacitados de la clase obrera, que no tengan medios de costearse una carrera. una instrucción adecuada, para poder ganar en el desempeño de los diversos oficios de Mecánica y de Electricidad, lo necesario para sostener desahogada y decorosamente a sus familias.

Al mismo tiempo se pretende darles una formación cívica y moral, que los haga ciudadanos conscientes de sus derechos y de sus obligaciones en el fiel desempeño de su vocación profesional.

Plan de Estudios

Curso Preparatorio.—La instrucción eminentemente práctica de esta Escuela supone una formación básica y uniforme de todos sus Alumnos en Matemáticas, Física, Química, Tecnología y Dibujo, según se especifican en el Programa detallado de Ingreso, y cuyo conocimiento mediante la prueba de un Examen, es prerequisito indispensable para poder aspirar a los estudios de esta Escuela.

El Curso Preparatorio, explicado por Profesores muy competentes, se puede preparar durante más o menos tiempo en:

1) Agrupación Católica Universitaria (San Miguel 1111).
2) Congregación de la Anunciata (Estrella 468).
3) Agrupación Católico-Obrera (Iglesia del Sagrado Corazón, Reina).
4) Colegio de San Luis (Madruga).
5) Escuela nocturna del Central Dolores (Jovellanos).

Y en otros Centros similares que debidamente autorizados por esta Escuela se establezcan.

Los Laboratorios de Física y Química del Colegio están a disposición de estos Centros en determinados días, para las prácticas de Física y de Química.

Terminados los estudios de la Enseñanza Preparatoria en cualquiera de los Centros Escolares debidamente autorizados; los alumnos darán un Exámen de Ingreso en las condiciones que más adelante se señalan y obtenida una Calificación no menor de sesenta puntos, podrán aspirar a cualquiera de los Cursillos establecidos en esta Escuela Industrial de Electro-Mecánica.

Cursillos.—La Enseñanza teórico-práctica de esta Escuela se dará en forma de Cursillos, en plazos de 40 a 60 días; y por ahora atendiendo a las necesidades más urgentes relacionadas con la Industria Electro-Mecánica se establecerán los cursillos siguientes:

Electrotecnia:
I.—Cursillo general de Electrotecnia.
II.—Cursillo especializado en Instalaciones Eléctricas.
III.—Cursillo especializado en Motores Eléctricos.
IV.—Cursillo especializado en pequeñas Centrales.

Mecánica:
I.—Cursillo general de Maquinaria.
II.—Cursillo especializado en Bombas Hidráulicas.
III.—Cursillo especializado en Energía Hidráulica.

Termodinámica:
I.—Cursillo general de Termodinámica.
II.—Cursillo especializado en Motores Térmicos de combustión externa.
III.—Cursillo especializado en Motores Térmicos de combustión interna.

Nota.—En cada uno de estos Cursillos, se distribuirá la materia, según Programas bien detallados y conformes con las necesidades que se noten en el manejo de maquinaria tanto eléctrica como mecánica.

A medida que se vaya adquiriendo material práctico de enseñanza, se establecerán otros Cursillos como de Radio, de Refrigeración, de Mineralogía, de Química Industrial, etc.

Condiciones de admisión

1a.—Todos han de presentar «Fe de Bautismo» o por lo menos, testimonio del Párroco de que están bautizados y dónde.

2a.—Para los que no hayan cursado sus estudios de Ingreso en alguno de los Centros autorizados por el Colegio de Belén, se necesita además «Certificado de moralidad y buena conducta» con tales referencias que, a juicio del Tribunal de Ingreso, sean admisibles.

3a.—Como condición indispensable a todos pasar su «Examen de Ingreso», con un mínimo de sesenta puntos sobre 100.

Estos exámenes serán:
a) En la Habana.
b) En los días señalados por el Tribunal de Ingreso.
c) Delante de un «Tribunal de Ingreso», señalado de antemano por el Colegio, y compuesto de un Presidente y dos Ingenieros en calidad de técnicos.
d) El examen, que será suficientemente largo, y detallado, escrito y corregido por técnicos, será de fallo inapelable, toda vez que no podrá menos de manifestar la preparación del alumno.

Pensión

La enseñanza por parte de los profesores es gratuíta; pero los alumnos tendrán que abonar por todo el Cursillo, solamente la cantidad de dos pesos para gastos de material, luz, etc.

Los libros, papeles, instrumentos de dibujo y otras cosas de uso personal, serán también por cuenta del alumno.

Matrícula

Al solicitar la matrícula ha de especificarse el Curso especializado, en que desea matricularse, y la matrícula ha de ir acompañada de dos fotografías de carnet.

Títulos

Terminados los estudios del Cursillo, con una puntuación. tanto teórica como práctica no menor de 70 puntos se le dará al Alumno un Certificado de Perito Mecánico o de Perito Electricista especializado en el Curso especial de Mecánica o de Electricidad, que libremente haya cursado.

Para más informes puede acudir a la Dirección de la Escuela: Colegio de Belén. Apartado 221. Habana.

Para la Mujer y el Hogar

Por LADY ALICE

LA MODA ACTUAL

CONJUNTO DE PRIMAVERA

El estilo redingote sigue llevándose en todas las formas y telas. Para primavera se ha lanzado este modelo interpretado en seda negra acompañado de piqué de seda blanco en un bies recto bajo un vuelito plisado que sigue la línea de la blusa hasta el borde de la falda. Las mangas también llevan igual adorno que le presta una nota interesante al modelo que se acompaña de un sombrerito de Panamá papier adornado con una cinta negra con pastillas blancas y un velito de malla.

FLORES DE ESTACION

No hemos de olvidar las obligaciones sociales que acreditan nuestra buena educación, correspondiendo a las atenciones y obsequios que con nosotros tienen los parientes y amigos.

Pero estos obsequios deben ser del mejor gusto, llevando en ellos la delicada intención con que se ofrecen.

Acudan a la «Casa Trías», donde se hacen preciosos trabajos florales que se aprecian grandemente en las distintas formas que se presenten.

BELLEZAS DEL HOGAR

El comedor debe seguir existiendo por muchos motivos. Uno de ellos, que su mesa, por lo general, es usada para muchos menesteres caseros que nada tienen que ver con la comida. Por ejemplo, los grandes la usan para leer a gusto los periódicos, extendiendo sus páginas sobre ella, y los pequeños para realizar los trabajos de la escuela. ¿Y qué mejor lugar para extender el molde y cortar el traje que nos queremos hacer? No podemos estar de acuerdo con la idea de que el comedor ha visto pasar sus mejores días. Para nosotros sigue siendo una habitación indispensable en el hogar.

De manera que en lugar de pensar en prescindir del comedor, siga en él las normas que el modernismo impone, que consiste en no comprar juegos de muebles sino aquellas piezas que combinen y mejor se adapten al tamaño de la habitación a que están destinadas.

En las exhibiciones de enero, los principales fabricantes de muebles han seguido el procedimiento de no agrupar los muebles de comedor en juegos, sino que han dejado dicho trabajo al cliente. Dicha voga ya se seguía con los muebles de sala, que hace tiempo que se vienen comprando por piezas—claro que también se venden juegos, pero éstos, como hemos dicho muchas veces, están cayendo en desuso. A los fabricantes la nueva moda probablemente los favorece, ya que es más fácil renovar una pieza comprando otra nueva, que deshacerse de un juego completo.

El estilo inglés del siglo XVIII y los estilos primitivos norteamericanos de meple, continúan siendo los más populares. Los modelos Regencia, Victoriano y modernos son, en tal sentido, los más favorecidos. El estilo provinciano francés tiene también muchos adeptos.

Las vitrinas de puertas al frente se usan mucho ya que, ocupando muy poco espacio, le proporcionan lugar para la vajilla y para los manteles, servilletas, etc.

Para los comedores muy pequeños, hay una gran variedad de muebles que se adaptan a ellos como anillo al dedo. Para esos comedores, el uso de varios muebles esenciales será suficiente para lograr el efecto deseado.

Una voga que está teniendo mucha aceptación, es la de dotar a las sillas del comedor de respaldares tapizados o de fundas para los mismos. El propósito es disipar el efecto de «excesiva madera» que a veces ofrecen, abriendo el camino de las cretonas que tanto animan una habitación.

CONSEJOS DE BELLEZA

Los labios muy secos se deben en parte al uso de polvos en pasta, y una pintura de labios grasosa no es la solución al trastorno. Después de empolvarse, limpie, sus labios con un pedazo de algodón humedecido con un astringente, séquelos bien y después píntelos.

A LA SRTA. GLADYS SANCHEZ PEREZ

(Mi hermanita menor)

Ella es en mi hogar, la reinecita,
La mimosa, la dulce muchachita,
De sonrisa más pura que la aurora,
Y las ternuras y gracias que atesora,
Le sirven a mi madre, que la adora,
De un lenitivo en su pena infinita.

Aún me parece verla, camino de la Escuela,
Con risas y alboroto, como tierna, gacela,
Que en busca del ensueño, sus alas va a plegar
Y hoy, convertida en rosa sutil de la mañana,
Un ruiseñor cautivo, en su jaula de grana,
Al verla tan airosa parada en su ventana,
¡Los lirios de sus manos ha querido besar!

René SANCHEZ PEREZ.

Vedado,
Invierno de 1940.

SALUD PERFECTA

Muchas madres envidian la robustez y buen color de los hijos ajenos. Mal hecho. Con envidiarlo no se resuelve nada. Lo más natural es investigar por qué esos niños están tan sanos y fuertes. Probablemente es un caso de acertado régimen alimenticio.

Todas las personas, pero especialmente los niños, necesitan una alimentación sana, variada y nutritiva. Las sopas Heinz, por ejemplo, son lo más indicado. Hay veintitrés sabrosas variedades para escoger.

MENU DEL DIA

Almuerzo

Clover Club cocktail.
Revoltillo de sesos.
Pescado guisado en salsa blanca.
Macarrones al gratín.
Filet mignon.
Gelatina de frutas.

Comida

Melón Rocío de miel.
Sopa de plátanos verdes.
Frijoles negros. Arroz blanco.
Pollo grillé.
Ensalada de tomates.
Helado de melocotón.

RECETAS

Carnero estofado

Se lava bien el carnero y se pica en pedazos, se le pone sal, pimienta y un poco de vino seco, dejándolo en adobo un rato. Se hace un sofrito en manteca con una cebolla grande picada y un ajo y se echan los trozos de carnero rehogándolos un rato hasta que se doren luego se añade de caldo suficiente y los ingredientes del adobo. Cuando el carnero esté blando se le agrega una copa de vino tinto y si la salsa está clara se espesa con un poquito de harina de Castilla agregándole papas si se quiere.

CONFERENCIA SOBRE EL VICIO DE LAS DROGAS EN SURGIDERO DE BATABANO

El señor S. Estévez, Jefe del Despacho de la Liga Cubana Contra el Narcomanismo, por orden del Presidente de la misma, doctor Rogelio Pina, nos dirige fina invitación para un acto de divulgación, que forma parte de la campaña que en contra del nefando vicio de los estupefacientes realiza dicha Liga, el cual tendrá lugar en la Logia «Virtud», de la villa de Surgidero de Batabanó, hoy a las dos de la tarde.

La Liga Cubana contra el Narcomanismo recibió una solicitud de la Logia «Virtud», para llevar a cabo una «tenida blanca» en dicha villa, reproduciendo la conferencia que el miembro de la Junta de Gobierno de la Liga, doctor Luis Pastor de Quesada, hubo de pronunciar el día 13 del mes de enero último en los salones de la Asociación de Repórters de la Habana bajo el epígrafe «El vicio de los estupefacientes, su tráfico, uso criminal de los mismos y su pernicioso influjo en el individuo».

Precisamente uno de los principales objetivos de la Liga es la incesante labor de dar a conocer y difundir lo más posible los horripilantes efectos que trae consigo el uso de las llamadas «drogas heroicas».

Cuantos deseen asistir a ese acto científico y social serán bienvenidos.

RESUMEN DE LA GACETA

Día 22 de Febrero
Primer Pliego
SECRETARIAS DEL DESPACHO

ESTADO. — Cancillería. Concediendo exequátur de estilo a favor de José Alabarda Ortega

JUSTICIA. —Decretos Nros 6, 7 y 8. —Otorgando indultos a los señores Arturo Palmero Navarro, Alfredo Cabrera Herrera y Ernesto Dominguez Suárez.

Dirección General de los Registros y del Notariado

Cancelación de fianza a favor de Cienfuegos, S. A.

GOBERNACION. —Decreto Nro. 415—Autorización para cuestación a favor de "Damas Isabelinas de Cuba".

HACIENDA. — Decreto Nro 414 —Cediendo utilidad a favor de Hospital de Dementes de Cuba de sorteo especial.

AGRICULTURA. — Subnegociado de Promedios. —Precio promedio para la plaza de la Habana del 5 al 1 de febrero de 1940

COMERCIO. — Dirección de la Propiedad Industrial. —Caducidad de marca propiedad de Valentín Diaz López

EDUCACION. — Escuela Profesional de Comercio de Matanzas. —Convocatoria a los aspirantes a ingreso.

DEFENSA NACIONAL —Capitanía del Puerto de Guantánamo. Convocatoria para cubrir plaza de práctico del puerto.

COMISION DEL SERVICIO CIVIL

Resolución en recurso establecido por Aurelio O. Bosque.

PODER JUDICIAL
Tribunal Supremo

Sec. de Gobierno. Aviso nombrando juez de Instrucción de la Sección 5a de la Habana al señor Amado Cervantes Gutiérrez.

Resolución en recurso de apelación establecido por Rosendo Collazo y García.

Audiencia de la Habana

Jubilación de Serafín Aneiros y Carballal.

Pensión de José Echevarría Sánchez.

Avisos: recursos contencioso administrativos establecidos por Aguilera Margañón y Cía.

Convocatorias en causas de Instrucción.

Audiencia de Oriente

Convocatorias en causas de Instrucción

Juzgados de 1a Instancia

Habana-Norte, procedimiento sumario seguido por Antonio Ramiro Montalvo contra Joaquín Adán.

Habana-Sur, divorcio entre José Adolfo Hernández y María Virginia Herrera

Habana-Almendares, juicio ejecutivo seguido por Roberts and Oake contra Naredo y Co.

Divorcio entre José Pérez Pérez y María Fernández Otero.

Cienfuegos, divorcio de José Paz Lorenzo y Salvadora Torres

Remedios demencia de José Mario Amaro

Juzgados de Instrucción

Convocatorias de los juzgados de las Secciones 2a. y 4a., Artemisa, Guane y Matanzas.

Juzgados Municipales

Habana-Este, juicio verbal seguido por E. Sarrá contra Havana Comercial Corp.

Habana-Vedado, juicio de desahucio seguido por Presentación Salas Romero contra Pedro Creo Romero

Guanabacoa, citando a los señores Eusebio González Zamora.

Isla de Pinos, juicio verbal seguido por Manuel Díaz contra John Henry Milton.

Cienfuegos-Este, Ciego de Avila, Florida, Jatibonico, Santa Cruz del Sur, expedientes en accidentes del trabajo.

Santiago de Cuba-Sur, juicio verbal seguido por Rafael Rosainz contra Manuel Portes.

Alto Songo, Cauto Embarcadero Tiguabos, expedientes en accidentes del trabajo.

GOBIERNOS PROVINCIALES

Pinar del Río, aviso: admitiendo la solicitud de la Mina La Gloria.

Camagüey, avisos: registros de las minas Bío, Mirta, Henry, Anaima, Margie, Internacional, Jesús, Gastón, 3a Ampliación de Zoila, Lourdes, Adolfo.

ANUNCIOS DE SUBASTA

Subasta para la Secretaría de Obras Públicas.

ASUNTOS NOTARIALES

Requerimiento a nombre de María Luisa Longo y Marquette y otros contra Sofía Zorrilla y Reboull y otro.

PARTE NO OFICIAL

The Fairbanks Co. of Cuba, Aviso de junta anual.

La Tercera Imperial, casa de prendas pignoradas.

Día 23 de Febrero
Primer Pliego
SECRETARIAS DEL DESPACHO

ESTADO. —Cancillería. Cancelando autorización de estilo extendida a favor de Homero Charlot.

GOBERNACION. — Resolución suspendiendo acuerdo adoptado por el Ayuntamiento de Mantua.

HACIENDA. —Decreto Nro 415. Prorrogando tarifa mínima de artículos de primera necesidad.

Decreto Nro 416. — Tomando $15.000 para la carretera de Santa Clara a Manicaragua.

Decreto Nro 417. — Apropiando $5.000 para la construcción del hospital de Remedios.

Decreto Nro 418. — Tomando $12.500 para pago de obligaciones de la concurrencia de Cuba a la feria de New York

Dirección General de Aduanas

Circular Nro 25. — Sobre tarifa que corresponde a las mercancías que están sujetas a la Tarifa Mínima como artículos de primera necesidad.

COMERCIO. — Decreto Precio del sebo para fabricar jabón.

Dirección de Seguros

Aviso, autorizando para operar en el territorio nacional a la Cooperativa de Seguros Aliados de Transporte, S. A.

TRABAJO. —Decreto Nro 419. —Aprobando catálogo de aparatos y dispositivos para la prevención de accidentes del trabajo.

Resolución Nro 421. — Designación del Sr. Alfredo Montoto.

Resolución Nro 422. Designación del Sr. Octavio Cubillas Suárez.

Comisión Nacional de Salarios Mínimos

Acuerdo Nro 52. Tarifa de salarios para labores de fabricar tabacos.

EDUCACION. —Decreto Nro 420 Nombrando a los Dres. Fidel Espiñeira, Luís F. Aportela y Armando Uriarte.

DEFENSA NACIONAL. — Decreto Nro 421. —Orden del M. Militar al teniente coronel Abelardo Gómez.

Decreto Nro 422. Retiro del comandante Zacarías A. González.

Decreto Nro. 423. Retiro del sub teniente Feliciano C. de los Angeles Méndez.

Decreto Nro 424. Extinguida pensión de Felipa Vicenta Prieto y Campos.

Decreto Nro 425. Modificando pensión de Estanislao Villalón.

Decreto Nro. 426. Modificando pensión a Alberto Acosta Méndez.

Decreto Nro. 427. — Modificando pensión de Jorge José Adolfo de la Torre.

Decreto Nro. 428. — Dejando cesante al teniente Vicente Ferrer

Decreto Nro 429. Concediendo Orden del M. Policiaco a Pelayo Emilio Castillo

Decreto Nro 430. Ratificando en sus cargos a los comandantes Adolfo E. Larrea, Juan Díaz, Julio García, Francisco R. I quierdo Genaro Núñez, Julio E. H. Prats y Miguel A. Rodríguez.

Decreto Nro 431. — Orden del M. Naval a Juan Perpiñán López.

Decreto Nro. 432. Nombrando alfereces de fragata a Benito Sans, Félix Castro, Armando Castillo, Delfín Miranda, Andrés González, Rodolfo Sibles, José A. Mota, Adalberto Hernández, Heriberto Izquierdo, Juan Pérez, Saturnino Martínez y Erasmo Rifá.

Decretos Nros. 433 y 434 Concediendo Orden del M. Naval a José Ramón Homedes y Domingo Morell.

Capitanía del Puerto de Guantánamo. Convocatoria para cubrir plaza de práctico.

PODER JUDICIAL
Tribunal Supremo.

Aviso sobre recurso interpuesto por el Dr. Rafael Ramos Grau.

Audiencia de la Habana

Jubilación de José Jiménez Andrade.

Juzgados de ía Instancia

Habana-Norte, divorcio entre Leonor María Dolores Artamendi y Osvaldo Bazil Leiva

Divorcio entre Anastasia González y José Carral.

Divorcio entre María Olimpia de las Mercedes Saiz y Guillermo Hortal.

Habana-Este, divorcio entre Amador Miguel y Domínguez y María Méndez Alvarez.

Habana-Oeste, divorcio entre Dolores Ruiz Alemán y Diego Mérida Matos.

Habana-Centro, divorcio entre Leander Eser y Amedia Campolo.

Habana-Almendares, divorcio entre José Ramón Ruiz y Celia D. Ramos.

Matanzas, adición de apellido promovido por Julio Antonio Franque.

Cárdenas, divorcio entre Juan Alberto Cabrera y Eloisa Natalia Estupiñán.

Colón, cédula a Ana Pantaleona de la Torre.

Remedios, tercería de dominio a nombre de Antonio Sueiro Seoane

Inscripción de dominio a nombre de José Viego y Cueto.

Sagua la Grande, inscripción de dominio a nombre de Eugenio Menéndez Medel.

Santiago de Cuba, cédula a la sucesión de Eleuterio Pérez Fernández.

Guantánamo sumario hipotecario seguido por Leonardo Cruz Pazos contra Adela Amand y Flamand.

Juzgados Municipales

Melena del Sur, conversión de dominio a nombre de Leopoldo R. Mederos y Cabañas.

Artemisa, juicio verbal seguido por el Asilo Santa Margarita en Artemisa contra Crispín Izquierdo Bacallao.

San Luis (Oriente) juicio verbal seguido por Manuel Borrero Hechevarría contra Antonio Blanco Soa

Anuncios de Subasta

Subasta para la Secretaría de Obras Públicas.

Anuncios Notariales

Modificación de apellido de la menor Rita María de Jesús Salom y Valdés.

Parte no Oficial

Fábrica Cubana de Tejidos S.A. Citando accionistas a junta general.

PROFESIONALES

1 ABOGADCS Y NOTARIOS

LUIS HERNANDEZ

Notaria. Manzana de Gómez 365-68 Compro derechos y acciones fincas rústicas, urbanas; gestionamos declaratorias herederos, testamentarías, adelantando gastos, marcas y patentes. Telf. A-6204

LEON BRUNET Y RAMIREZ
ABOGADO

Divorcios ocho días. Pensiones y Jubilaciones quince días. Tramitación rápida Asuntos Civiles, Criminales, Administrativos de lo Contencioso-Administrativo y Trabajos Notariales. Consultas a domicilio. Lealtad 159 altos, entre Animas y Virtudes. Telf. A-4287.

DOCTOR ANGEL FERNANDEZ, ABOGADO. Divorcios ocho días. Pensiones y jubilaciones quince días. Tramitación rápida de asuntos civiles, criminales, administrativos de lo contencioso-administrativo y trabajos notariales. Consultas a domicilio. San José 762, altos.

2 PROCURADORES

LUIS SANCHEZ VILLADOBOS. BUFETE Manzana Gómez 364. Tengo rápida solución para toda clase problemas serios. No decida sin verme. Interésale venir enn seguida.

3 DOCTORES EN MEDICINA

DR. ARMANDO J. ESTORINO
CLINICO

Medicina interna. Consultas de 3 a 6 p.m. excepto los sábados San Lázaro 152, altos. Teléfonos A-6477 y FO-4247

VIAS URINARIAS

Curación rápida y garantizada de las enfermedades venéneas con modernos medicamentos y sin dolor. Gonorrea. reciente o crónica, Sífilis, Debilidad sexual e impotencia. Precios módicos. Presentando este anuncio consulta gratis diaria. Hacemos análisis de laboratorio, Trtamiento de 8 a. m. a 8 p. m. Días festivos de 8 a 12 a. m. Instituto Higia, Zanja 54 altos entre Galiano y Rayo.

POLICLINICA INTERNACIONAL
Dr. DAVID CABARROCAS
San Miguel 462 Telfs. U-2737 F-4045

Consultas gratis. Rayos X, análisis, luz alpina, inyecciones: 1.00; inyección y luz 50 cts. inyección 30 cts. Raspados $5.00 con clínica $8.50 Socios $1.00 mensual.

PROFESIONALES

3 DOCTORES EN MEDICINA

DR. MARINO RAMOS
MEDICO ESPECIALISTA

Medicina General, niños, parasitismo, asma, retraso mental. Consultas diarias 4 a 7 p. m. Días festivos 10 a 11 a. m. M-2107. Reina 212.

DR. FRANCISCO J. DE VELASCO
Corazón, Pulmones, Estómago e Instestinos.

DR. RUBEN DE VELASCO

Corazón, Pulmones Enfermedades de los niños. Consulta de 1 a 3, días laborables. Horas especiales previo aviso. Salud 208 moderno Telf M-6063

DR. ANTONIO PITA
ENFERMEDADES NERVIOSAS Y ENDOCRINAS

Desequilibrios vago-simpáticos y glandulares, neurastenia psicastenia, fobias, neurosis sexuales, impotencia, frigidez etc. (Absoluta reserva). Contando con bien montado instituto de Fisioterapia, San Lázaro 67. Consultas $5.00 de 2 a 4 p.m. Telf. A-9292.o N visita ni da consultas por correo

DR. LUIS BERMUDEZ

Enfermedades de la Piel, Vías Urinarias y Nerviosas. Tratamiento de la Impotencia y Esterilidad por METODOS PROPIOS, tanto en el hombre como en la mujer. ELECTROTERAPIA y DIATERMIA A DOMICILIO. Contando con un completo servicio DE PROFILAXIS VENEREA, esto es, de desinfección, para evitar contraer enfermedades venereas; que se presta a cualquier hora del día o de la noche; lo mismo domingos que demás días festivos. CONSULTAS: de 8 a.m. a 8 p.m. $5.00. Metabolismo Basal y Luz Alpina. Escobar Nro 518, entre Zanja y Salud. Telf U-1288.

DR. ALFREDO COMAS

Cirugía abdominal y ginecología, especialista del Instituto del Cáncer. Afecciones de señoras, flujos. Impotencia y Frigidez sexual. Tumores del útero y pechos. Aplicaciones de Radium. Horas: 2 a 4 p. m. Teléfono: M-7728. San Nicolás 260, entre Neptuno y Concordia.

VIAS URINARIAS

Cúrese la gonorrea en pocos días sin dolor. Garantizamos la cura radical, aunque su enfermedad tenga 20 años. No se confíe en manos inexpertas, visite este Gabinete y quedará eternamente agradecido. Curamos todas las enfermedades de las vías urinarias. Consultas de 7 de la mañana a 8 de la noche. Para consultas y curas reservadas llame al teléfono M-3606. 10 de Octubre 179, bajos, frente a la Quinta de Dependientes. Habana. Impotencia, debilidad sexual, piel y sífilis. Hacemos toda clase de análisis de laboratorio. (Presentando este anuncio obtendrá consulta y reconocimiento gratis.

DR. A. LABRADOR

Especialidad enfermedades estómago e intestinos, Flujos crónicos, Venéreos y sífilis, Corazón, Riñones y Pulmones, inyecciones intravenosas. Hacemos toda clase análisis. Consultas gratis 8 a 11. Pagas 1 a 3. Envíe $2 si quiere consultarse por correspondencia. Angeles 7 entre Reina y Estrella A-0801.

DR. OCTAVIO RIVERO
Tuberculosis, Enfermedades pulmonares y alérgicas. (Asma, Coriza Urticaria)

Ex-asistente del Servicio del Profesor Sayé (Barcelona). Ex-jefe clínico, Dispensario Antituberculoso Municipal, Consultas: Lunes, Miércoles y Viernes 1.30 a 3.30, Martes, Jueves y Sábados: 9.30 a 1.30 p. m. calle 17 112 entre L y M. Vedado F-2533.

VIAS URINARIAS

Tratamientos rápidos de la blenorragia y sus complicaciones. Impotencias sexuales. Estrechez uretral, hipertrofia prostática. Citoscopias y uretroscopias. Cura de la estrechez uretral sin operación. Consultas y reconocimientos gratis de 4 a 7 p. m. Consulado 59, altos, entre Genios y Refugio.

DR. MESA RAMOS
PIEL, SIFILIS, VENEREO

Impotencia, esterilidad, etc. Consultas y tratamientos de 8 a 9 a.m. Martes, jueves y sábados 5 a 7 p.m. diaria. Perseverancia 162, bajos, entre Animas y Virtudes.

DR. ROSAL

Sistema nervioso. Corazón. Medicina interna. Consulta diaria de 4 a 6. San Miguel 507, bajos, entre Gervasio y Escobar. Telf. U-2342.

4 OCULISTAS

DR. MANUEL ANTON
OCULISTA

Ex jefe de Clínica del Real Hospital Oftálmico de Londres. Exclusivamente enfermedades de los ojos. Consultas diarias de 4 a 6 p.m. y por convenio previo. Calle 17 Nro 260 esquina a I, Vedado Telf F-2198

CIRUJANO ORAL

DR. ARMANDO CRUCET

Cirujano dental y oral de la facultad de Pensylvania y del Gareston Hospital of Oral Sugery, ex-profesor de la Moffit Porcelain Dental School de Filadelfia.

Tratamiento médico quirúrgico de la piorrea alveolar, dentadura de porcelana, cordales impactados, Rayos X, diaterma, electro coagulación. Infrarrojo Alta frecuencia, Rayos Violeta.

Consulta por hora fija. 15 y L., Vedado. Telf. F-5153

6 COMADRONAS

CONSUELO RUDA

Comadrona ex-interna de la casa de salud «La Benéfica» muchos años de práctica. Consultas gratis. Franco 7, bajos, entre Carlos III y Estrella: U-5824.

COMPRAS

9 CASAS

COMPRO PROPIEDAD GRANDE o chica doy en pago gran chalet Vedado, doy vuelto, o recibo. Compro propiedades grandes y chicas, edificios, chalet, Créditos hipotecarios Fincas fincas de recreo, cambio fincas por casas por casas, doy vuelto doy dinero, hipotecas desde $200.00 a $50.000.00 en 24 horas Prado y Dragones Café. M-4739 Yáñez.

COMPRO CASA EN VEDADO O REPARTOS de Marianao, o solar bien situado a precio de situación, pago al contado. Informes Telf A-9173

COMPRO UNA CASA EN LA VIBORA o Santos Suárez $1.500 a $1.800 al contado que sea negocio, no corredores, trato directo con el dueño. Julio 10 de Octubre 1003 Víbora I-8898.

J. P. Quintana e Hijo
INVERSIONES
Compramos y vendemos casas, solares, fincas rústicas, dinero en hipoteca.
CHACON 203 M-8183

10 SOLARES

COMPRE ESTA FINCA

Vendo magnífica finca cultivo, propia para recreo. Próxima Playa Santa Fé, carretera Punta Brava. 2 caballerías de tierra, pozo inagotable y árboles frutales. 200 metros frente a carretera. Casa vivienda. Precio $8,600-00. Manuel Cruz, Obispo 119, Telf M-9624 y M-8106

M.E.C.D. 2016

COMPRAS

13 BOVEDAS- PANTEONES

SE DESEA COMPRAR UN PANteón de dos bóvedas, en buen estado, cerca de la entrada. Informa: Sr. Domingo Hernández Refugio Nro 108

15 MAQUINARIAS

SOLICITO: UN APARATO DE TOStar café que esté en buen estado. Informa R. Posada, Arellano 424 entre Bellavista y Luz Víbora.

ACUEDUCTO COTORRO PAGA BUEnos precios tubería en buen estado de 6 a pulgadas.

17 MUEBLES Y PRENDAS

A-4222: LA CASA PLAZA

Se vende magnífica alfombra y juego antiguo medallón doble, lámparas cristal. Compra-venta de antigüedades, objetos de arte, muebles, etc. Neptuno entre Monserrate y Zulueta, A-4222 (bajos). Hotel Plaza.

COMPRAMOS, VENDEMOS TODA clase muebles, antiguos y modernos porcelanas, plata ley, jarrones, vajillas, cristalería, bronces, máquinas escribir, equipajes, pianos, joyería calidad. Casa Verez, Bernaza 202-204, A-8232 A. Duvillere.

COMPRAMOS JOYAS

Antiguas y modernas, con brillantes, zafiros, rubíes y esmeraldas finas; oro, platino, plata, y enchapes hasta en pedazos. Objetos de plata: bandejas juegos de café, cubiertería y otros artículos. Rosarios de oro y plata, con cuentas de perlas: coral, amatistas' etc. Pagamos bien. Vamos a domicilio.

CARBALLAL HERMANOS
San Rafael 618 entre Gervasio y Belascoain Telf. U-5744

A-9003 COMPRO MUEBLES TOdas clases oficinas, objetos arte, máquinas coser, sillones barberías, pianos, lámparas, mamparas, cajas hierro, camas, pupitres, contadoras, todo lo que venda. Telf. A-9003.

COMPRO ORO, PLATA
Brillantes y platino. También monedas y prendas viejas. Pago los mejores precios. Villegas 359, entre Teniente Rey y Amargura A-9915.

COMPRAMOS, VENDEMOS Y EMPEÑAMOS JOYAS ANTIGUAS

Y modernas. Objetos de plata, de arte, muebles antiguos. Reserva absoluta, en todas las operaciones. Haga una visita a «Los Tres Hermanos». Consulado número 160 y 162. Teléfono M-3534.

M-7084 COMPRO MUEBLES, CUAros antiguos y modernos, máquinas coser, escribir, lámparas crictal, pianos, libros, porcelanas baúles maletas, abanicos, ropa, vajillas, alfombras, plata, archivos, burós, compro libros. M-7084

M-2252: COMPRO

Muebles, radios, lámparas refrigeradores, máquinas coser, escribir, sumar calcular, archivos metálicos, objetos arte antigüedades, cristalería «El Corazón de Jesús». Salud 167 entre Manrique y Campanario. M-2252

A-7795 COMPRO MUEBLES

De todas clases, máquinas de coser Pagamos más que nadie. También vendemos cambiamos y alquilamos. No venda si antes hacer una llamada, al A-7795. Vamos en el acto «La Honradez». Máximo Gómez 85, 357 moderno. A-7795.

COMPRAMOS, VENDEMOS Y EMPEÑAMOS A-6827

Muebles, joyas, ropas, objetos de arte, radios, máquinas coser escribir y todo objeto que represente valor. No cierre operación sin visitar «LA COMPETIDORA», Gloria 520, esquina a Indio. A-6827

ORO

En joyas viejas y nuevas o rotas, Compramos en todas cantidades. Pagamos muy bien.
Carballal Hermanos. —San Rafael Nro. 618. Teléfono U-5744

18 UTILES DE OFICINAS

COMPRAMOS

Cajas de seguridad, mesas libreros, kardex, archivos, máquinas le escribir, sumar y calcular. Toda clase de muebles oficina. Damos comisión a corredores. Compostela No. 360 Telf. A-7743.

Arrendamientos

A-1 FINCAS RUSTICAS-URBANAS

SE ALQUILA FRENTE CARRETEra Central, próxima Arroyo Arenas, buena finca, 2 caballerías, 3 pozos, luz eléctrica, casa grande, 7 cuartos, 2 baños, duchas, portal, todo alrededor, casa encargado, casa servidumbre, informes M-3243.

ARRIENDO EN ALQUIZAR FINCA Yarey de una caballería propia para cualquier cultivo. Informan Amistad 419.

REPARACIONES

42 MUEBLES Y PRENDAS

GARCIA ESPINOSA

Mublería y tapicería. Tener sus muebles flamantes, es sinónimo de prosperidad. Píntelos, tapícelos. Llámenos: Teléfono U-1424. San Rafael entre Aramburo y Soledad. No cobramos lujo.

UN BUEN MUEBLE, AGRADECE UNA BUENA REPARACION

REPARE A TIEMPO SU NEVERA

Y EQUIJELA CON LA NUEVA

GAVETA DE DESHIELO

SERPENTIN
MONTADO AL AIRE

La podrá limpiar fácilmente sin necesidad de desmontarle el serpentín. Desaparecen los malos olores producidos por la acumulación de las basuras que trae el hielo. Facilidades de pago en las reparaciones.

RIONDA
Adaptamos refrigeradores eléctricos a neveras. Infanta 1059 U-3960

REPARACIONES DE MUEBLES
Casa Coro». Barnizamos toda clase de muebles y tapicería. Especialidad en colores y combinaciones de maderas y chapas. Limpieza de muebles a domicilio. Estrella 65 entre Aguila y Angeles Telf. M-2127.

REPARAMOS SUS MUEBLES POR poco dinero, dejándolos como nuevos. Casa Pardo: U-5761. Los modernizamos, barnizamos a muñeca y esmaltamos Duco. Pintamos mimbres y vapor y neveras, tapicería en general. Azogamos espejos. Trabajos garantizados. San Rafael núm. 610, entre Gervasio y Belascoaín.

VENTAS

48 CASAS

VENDO CASA EN SANTOS SUArez de 2 plantas moderna en el mejor punto de Santos Suárez pegada a la línea, la doy en $4.900, vale más de $6.000. Informan en Monte 784. Panadería 4 Caminos, José Vivero.

CANTERA SAN MIGUEL EN POcito vendo colosal casa, recibidor, 3 cuartos, baño, comedor, al fondo, patio y traspatio, con frutales, pasillos laterales, monolítico $4.300 Telf. M-7167

VIBORA, VENDO PRECIOSA CASA nueva, rentando $32.00 en $4.350, jardín, portal, sala, lujoso baño, hall, comedor, cocina europea, traspatio, servicio criados M-7167

PRADO SE VENDE RESIDENCIA con 500 metros de superficie, acera de la sombra, oportunidad para el que quiera inversión sólida. Informan al M-8153

CHALET ESQUINA
Vendo barato parte alta Loma del Mazo, estilo colonial, sin estrenar, exenta contribución y agua, construcción primera, carpintería cedro y caoba, próximo Colegios: Maristas, Salesianos, Instituto Víbora, rodeada magníficas residencias, calles pavimentadas; compuesta: jardines, alrededor, tres amplias habitaciones, baño intercalado en colores, garage servicio y cuarto criados, terraza, closets, etc. Véala: Avenida Juan Bruno Zayas y Carmen. A-8382

HERMOSA RESIDENCIA
Vendo en el Reparto Mendoza, media cuadra Parque, en la tercera parte de su valor (costó más de cuarenta mil pesos), se compone: hermosos jardines, 5 habitaciones, dos cuartos baño intercalado, comedor amplio, hall, garage para dos máquinas, dos cuartos servicio criados, gran patio cementado, árboles frutales etc. Véala: D-Strampes Nro 415 entre Vista Alegre y Carmen. Directamente con su dueño que la habita.

VENDO EN $9,000

Residencia propia para Colegio o particular en una o dos viviendas, calle de Alcalde O-Farrill entre Estrada Palma y Luis Estévez, Víbora. Compuesta de jardín, portal, sala, recibidor, despacho, biblioteca, ropero, cocina, pantry, despensa, tres cuartos para criados con sus servicios hall central, terraza al fondo, preparada para altos con Escalera, Frente de cantería. Techos monolíticos Patio con frutales, pasillos laterales y entrada de garage. Superficie fabricada 471 metros. Terreno: mide 1,000 metros, 20x50. Más informes, Amargura 201. Miguel Fernández.

TELEFONO: M-7387

CALLE A Y 16 LAWTON, PRECIOsa parcela a la brisa, 23x24, también la mitad. Tranvías y ómnibus al frente. U-2418.

SE VENDE PARCELA DE TERREno. Tome la medida que desee. Punto muy alto. 5a. Ave. y calle 4. Buena Vista U-2418

SE VENDE CASA DE MAMPOSTEría, portal, sala, comedor, dos cuartos etc. tres cuadras del paradero Rabell y de la Calzada de Columbia; es ganga. 2.200. No la pierda. Telfs FO-3422 y U-2418.

APROVECHE ESTAS GANGAS

VENDO MAGNIFICO EDIFICIO DEpartamentos con dos casas y dos establecimientos, situado en 10 de Octubre. Fabricación primera. Reconocer hipoteca moratoriada de $16,350.00 pesos sin interés. Tan sólo en 15.0000 pesos. Renta $310.00. Medida: 20x40.

VENDO UNA GRAN ESQUINA, 10 de Octubre de 450 metros superficie. Renta $120.00. Precio: $16.000-00. Todo comercio.

VENDO EXCELENTE ESQUINA 2 plantas fabricación primera en Consulado Mide 130 metros Renta $120.000 con magnífico bar. Precio: $22.000-00

VENDO EN CONCORDIA CASA ESquina tres plantas, fabricación primera con bodega. Renta $180.00. Precio $28.000-00.

VENDO EN ESTRELLA CASA DOS plantas con bodega, renta $125 10 por 20. Precio: $15.000.00

EN SANTOS SUAREZ VENDO MAGnífica esquina con bodega, tres casas. Renta $130.00. Fabricación primera Precio: $15.000.00

LEALTAD CASA TRES Y MEDIA plantas, 8 por 26 fabricación primera. Renta $190.00. Precio $27.000.

EN GLORIA, CERCA MERCADO, vendo casa alto y bajo, independientes. Buena fabricación y decorado. Precio ganga: $4.500-00.

INFORMA: M. CRUZ, OBISPO 119, Teléfonos M-9624 y M-8106

VENDO URGENTE CASA 7 HABITAciones sin gravámenes $100 fondo, $10 mensuales sin interés $650 total Calixto García 103, esquina Pinar del Río, Párraga, ruta 2 puerta. Guillermina

VENDO ESQUINA 3 PLANTAS, $12.000, renta $125. Calle Villegas, vendo manzanita con 13 casas $10.500, renta $150. Vendo 2 pasajes $8.500 renta $122. Vendo Campanario casa 2 apartamento $7,500 vendo $3.500 casa Santos Suárez. Informes Dragones 52, café Martí, García.

CASA ESQUINA, MONOLITICA, 3 habitaciones, sala, comedor, patio, cocina, ducha, servicio, agua abundante $2.500, Acierto 627 y Calzada Luyanó la cambio por otra con $1.000 contado, Debe estar de Monte a Reina, Belascoaín a Aguila, Dueño Braña, Telf. M-4366.

MIRAMAR
Sin estrenar vendo chalet 26 esquina Tercera, dos plantas, portal, vestíbulo, sala, comedor, cuatro habitaciones grandes, balcón caoba cubierto, dos baños colores, siete closets forrados cedro, construcción primera lujo; véala y llámeme al FO-2373

TENIENTE REY 8X20 $6.500, Bernaza (376 metros) renta $110 $11.000; San Lázaro 3 plantas moderna sala, recibidor 3 cuartos comedor $13.000. Concordia 2 plantas $9.000. Martínez y Prieto O-Reilly 309, A-6951 e I-3456.

$2,450 CASA EN LA HABANA, mampostería y azotea, calle Esperanza No. 305, mide 6 por 30 varas, sala, tres habitaciones, comedor, cocina. Dueño, García. Telf. A5-2491.

VENDO EN $1.500 UNA CASA DE portal, sala, 3 cuartos, baño, comedor, cocina patio y traspatio en Independencia Nro 64, Guanabacoa. Informa el dueño en la misma.

GANGA. —VENDO CASA BATISTA Nro 205 esquina a 9 tranvías frente moderna portal, sala, comedor, dos cuartos, baño intercalado, $1,920, se rebaja sin verla no moleste. M-2330

VEDADO VENDO; GANGA, $10.000 casa calle letra entre 19 y 21 dos pisos independientes, portal, sala, comedor, 4 cuartos, baño, cocina, altos igual más una saleta y terraza. Informan F-7508

VENTAS

48 CASAS

VENDO $4.200 CASA CONCEPCION 660 entre 12 y 14 portal, sala, comedor 3 cuartos, baño intercalado, garage 400 metros. Informan en la misma Telf M-7720

ALTURAS CALZADA $12,500

Chalet moderno 4 cuartos, 2 baños, garage, $12,500, poco efectivo. Otro con 1,000 varas, $14,000. Otro 11,000, próximo Conde Rivero. Otra regia residencia de esquina, $2,500. Gerardo Máuriz, M-7586. Metropolitana 538.

VEDADO: $12,500

Magnífica residencia lo más céntrico de la calle 23, un solar completo, una planta. Sala, saleta, comedor, 5 habitaciones, garage y demás, $1,250 y reconocer pequeña hipoteca moratoriada, Gerardo Máuriz. M-7586. Metropolitana 538.

VEDADO, ESQ. $16,500

Moderna casa de esquina brisa, próxima a 23 y Paseo, $16,500 y reconocer pequeña hipoteca moratoriada. Otra esquina nueva, calle de línea, con garage, $11,000.

VEDADO 2 PLTS. $8,500

Dos plantas independientes, sala, comedor, 3 y 4 cuartos cada planta, $8,500. Un solar con 8 apartamentos, $10,500. Otra calle 17, un solar completo, $19,000. Sala, saleta, 6 habitaciones, pisos de mármol. Gerardo Máuriz. M-7586. Metropolitana 538.

REINA, ESQUINA: $8,500
OBRAPIA: $4,500

Próxima al Parque Central, antigua, 5.50 x 31, $4,500; otra Teniente Rey 7 x 20, 8,500. San Rafael próximo Campanario, 8.50 x 19, $8,500. Gerardo Máuriz. M-7586. Metropolitana 538.

NEPTUNO: $60,000

Regia propiedad esquina próxima a San Rafael y Galiano. $55,000. Reina 4 plantas, San Rafael próxima al Parque Central, Belascoain 3 plantas comercio, $18,500. Gerardo Máuriz. M-7586. Metropolitana 538.

NICANOR DEL CAMPO

Una estilo modernista, dos estilo colonial, exentas de contribución. Oportunidad para adquirir tres hermosos chalets, solidez, lujo, confort jardín, portal, sala, comedor cocina, cuarto y servicio criados. Altos: biblioteca, tres hermosas habitaciones gran baño de lujo, terraza y garage. Calle 15 entre 6 y 8, Reparto Almendares. Construída por Manuel Rodríguez. X-1260.

VENDO CASA UNA PLANTA CALLE 6 Nicanor del Campo una cuadra Calzada de Columbia 20 metros de frente 700 varas $5.500 en efectivo y reconocer hipoteca moratoriada de $6.000, costó $18.000 una ganga. Guillermo Callahan, Empedrado 308 M-1225 FO-1756.

SAN FRANCISCO, VIBORA 2 plantas independientes, portal, sala, saleta, 4|4, comedor $7.300, inmediata parque Mendoza, jardín, portal, sala, recibidor, galería, 3|4, comedor, 1|4 y servicio criados, traspatio $4.500. Martínez y Prieto A-6951, I-3456.

PARA RENTA: $4.800
Vendo sin estrenar, exenta pago contribución y agua, casa con dos viviendas, construcción primera| Compuesta jardín, portal, sala, comedor, dos amplias habitaciones, baño intercalado en colores, closets, patio etc. Además tiene un apartamento completamente independiente que tiene dos habitaciones grandes, baño intercalado, cocina y patio. Otras iguales vendidas rentan $42.00 mensuales. Véala: Avenida Juan Bruno Zayas y Carmen. Informes: A-8382.

HABANA $8.500
Próxima Monte, dos plantas modernas, exenta contribución, cada planta, sala, comedor, dos amplias habitaciones, baño lujoso, cocina, buena renta, preparada para otro piso. Informes: San Lázaro 71 M-2846

PROXIMA REINA $10.000
Tres plantas, moderna, cada planta sala, comedor, 2 cuartos, baño, cocina renta $70.00, otra inmediata Carlos III dos plantas modernas, exenta contribución, cada planta sala, 2 cuartos, comedor, baño colores: $7,300. Informes. San Lázaro 71, Telf M-2846

SANTOS SUAREZ $3.750
Inmediata Calzada J. del Monte, portal, sala, 3 cuartos, baño completo, comedor, cocina, cuarto y servicio criados, cielo raso. Luyanó; casa excelente situación buena renta: $1,950. Informes: San Lázaro 71, M-2846

VEDADO: $25.000
Moderno edificio dos plantas, 4 casas, exentas contribución inmediato calle 23, con renta de $200. Precioso chalet próximo Plaza Maine, 4 cuartos altos, garage dos baños etc 15.000 pesos. San Lázaro 71, M-2846.

MENDOZA $4.500
Moderna, sin estrenar, preciosa casa, exenta contribución jardín, portal, sala, dos habitaciones, comedor, lujoso baño, Lawton casa sala, 2|4, comedor, baño cocina, cielo raso, $1.700. Informes San Lázaro 71 Telf M-2846

PARA FABRICAR
Próxima Reina 7.50x19, $3,200; cerca Monte: 7x14: $2.700; otra 7.80 por 29: $6.000; otra 7.1|2 por 35: 5.000 pesos. San Rafael 7.50 por 22: $8.500. Informes San Lázaro 71 M-2846

OPORTUNIDAD, POR $30.000 VENdo cuatro chalets dos plantas, monolíticos rentando $220. fabricación moderna, cada uno con jardín portal, sala, comedor, pantry, cocina, 1|4 criados, garage, altos terrazas, 3|4, baño colores. Exentos contribuciones. También vendo uno solo, cerca Calzada Columbia y Colegio Belén. Campanería, Aguiar 206. M-7785.

CASAS PARA FABRICAR, ESQUIna, calle Animas, 330 metros $22.000 Calle Manrique, 321 metros $12.000. Calle Bernaza, 360 metros $12.000. Calle Concordia, 150 metros $7.000. Campanería, Aguiar 206. M-7785.

HABANA, VENDO CERCA INFANTA 2 plantas, monolítica, exenta contribución, sala, comedor, 2|4, buena fabricación $4.700, Marqués González cerca frontón. Sala, codemor 3 cuartos, baño, $3.700.00. Otra cerca Llinás, sala, comedor 2 cuartos, baño, $2.600. Calle Lealtad cerca Belascoaín, una planta, sala, comedor, 3|4, patio. $3.300. Calle Estrella, cerca Secretaría Sanidad dos plantas, sala, comedor, 3|4 Renta $45. Precio $6.000 Campanería, Aguiar 206. M-7785.

HABANA. CALLE EGIDO CERCA Luz, una planta comercio, 200 metros renta $50. Precio: $9.000, Jesús María una planta 176 metros antigua $4.000. Teniente Rey 8 por 22 metros, una planta antigua $6.500. Campanería Aguiar 206. M-7785.

VEDADO, CALLE 4 CASA DOS PLANtas independiente, monolíticas, cada planta jardín portal, sala, recibidor, hall, 5|4, baño, comedor 1|4 criado, garage, buen patio. 13.66 por 50 metros $28.000. Campanería, Aguiar 206. M-7785.

VEDADO, CALLE 11 MODERNA, CAsa dos plantas independientes, mide jos, jardín, portal, sala, hall, 6|4, dos baños, comedor, garage, 1|4 criados, Altos terraza sala, 3|4, baño, comedor $28.000. Campanería, Aguiar 206. Teléfono M-7785.

SANTOS SUAREZ AVENIDA SERRAno, cerca tranvía, una planta, monolítica, portal, sala, recibidor, 3|4, comedor, 1|4 criados, garage $5.500 Calle Zapotes, moderna, portal, sala, hall, 4|4, comedor, garage $7.000. Campanería, Aguiar 206. M-7785.

ALTURAS ALMENDARES, CERCA Calzada Columbia, chalet moderno, jardín, portal, sala, comedor 1|4 criado, garage, altos terraza, 4|4, baño. Precio $9.600. Campanería, Aguiar 206. M-7785.

VENTAS

48 CASAS

CONCORDIA 410, ALQUILO AMplios y frescos bajos, zaguán, sala, recibidor, cinco cuartos, baño, comedor al fondo, cuarto y servicio de garage informan 10 de Octubre Nro 023 Víbora

$2,600.00. LINDO CHALECITO PARte alta Lawton. Fabricación de primera. Tranvías y ómnibus. Sin estrenar. Informes: I-5387.

VENDO ESQUINA

Con bodega, carnicería, 5 casas, todo moderno, renta $105, precio, $11,000; otra esquina y una casa $2,000; otra esquina con establecimiento y 3 casas, precio, $8,000; dos casas con sala comedor, 2 cuartos, las dos en $2,600; otra casa sala, comedor, 2 cuartos, calle Condesa, en $2,700. Café Internacional, Monte y Zulueta, Pérez, de 2 a 5.

GRAN NEGOCIO AVE. COLUMBIA
Chalet 2 plantas $12.500 jardines, portal, sala, recibidor, comedor 1|4 comedor, garage cuarto chofer, pantry, cocina altos biblioteca 4 cuartos hall, terrazas vista al Bosque y ciudad A-6951 e I-3456

VENDO VIBORA DOS LINDAS CAsas en lo mejor de Santa Catalina, esquina a Luz Caballero, amplios jardines, cuatro cuartos, fabricación de primera, regios baños, garage, demás comodidades. Dueño: Julián Alfonso I-5798.

MAGNIFICA OPORTUNIDAD $3.000 y reconocer hipoteca moratoriada, vendo casa 2 plantas moderna 1 cuadra calzada Fernandina 114 y 9 habitaciones independientes 453 metros informes Telf M-7720.

VENDO 2 CASAS EN ZEQUEIRA Y 10 habitaciones interiores mampostería 428 metros buena renta $1,700 efectivo y reconocer una hipoteca moratoriada. Informes Telf M-7720

SE VENDEN BARATAS DOS CASAS juntas o separadas. Reparto Lawton. Octava 306 y Tejar 222. Con jardín, portal, sala, comedor, dos cuartos, cocina, patio y pasillos laterales. Fabricación moderna. Informan: Telf. I-5422.

ELIJA SU CASA

LA MODERN HOUSES CONSTRUCTION Co. S. A.

Invita a Vd.

a visitar los modelos de casas que tiene en la 5a. AVENIDA, frente al MIRAMAR YACHT CLUB.

Le damos grandes facilidades de pagos

INFORMAN EN LA MISMA
Telf. FO-2302.

¡GRATIFICO $50.00!

Quien proporcione rápido comprador, para chalecito encantador, como fresco, discreto y bien situado. Valiendo $8.000; quemo $2.950; o menos. acabado decorar y vacío. También casa antigua(céntrica, calle Salud, $1.750 ¡gangazo! Casa acabada fabricar (no paga contribución, 10 años) $2.200 (pierdo $1.300 en 60 días) Regalo casita mampostería, céntrica, $880. Dueño: Santa Slara 113 (altos). Telf. A5-6341.

TORRE DEL RELOJ, MIRAMAR, calle 10, vendo magnífico señorial chalet, 2 plantas, solar 12.51 varas, patio con fuente y toda clase de árboles frutales FO-2503 M-9941.

ESTUPENDA OCASION: DOS CAsas grandes mampostería, portal, sala y tres cuartos, cocina y baño cada una, más un solar con 8 cuartos mampostería con todo servicio en $5,000. Mitad de su valor en Rodríguez 462, 464 y 466 entre Reforma y Guasabacoa. Dueño: Narciso López 3, entre Baratillo y San Pedro, Gutiérrez de 7 a 9 a. m.

MIRAMAR

VENDO CASAS Y SOLARES EN TODAS LAS CALLES DE ESTE REPARTO
INFORMAN
8 esq. 3a. avenida
REPARTO MIRAMAR.
S. Olózaga FO-3752.

VENDO 1 CASA CERCA DE TOYO de sala, 2|4, comedor, s. sanitario, cocina patio, $1.300. Otra de $1.800, son dos casas que ganan $24.00 con 306 metros cuadrados 1|2 cuadra del tranvía Luyanó. No corredores. Pérez 214 Luyanó.

GANGA MODERNA CASA TERMInada fabricar, jardín, portal, garage, 4 habitaciones, baño intercalado colores, pantry, cocina, traspatio. Calle 6 No. 8 entrada Colegio Belén, $6.800. Marrero, Aguiar 117. M-7774.

SE VENDE CON O SIN MUEBLES la casa calle 30 entre 5a. y 3a. Avenidas, Reparto Miramar; monolítica, lujosa, sombra. $9.250. Verla todo el día. Dueño Telf. U-3974.

A UNA CUADRA CARRETERA CENtral vendo casa $1,350 techo monolítico casi terminada. portal sala comedor 2 cuartos cocina y baño 250 metros Nápoles Cotorro no corredores.

VEDADO. EN PASEO ESQUINA A 29 a la sombra vendo mi casa con 1133 mts. de terreno último precio por liquidación de herencia en 23.000 pesos. Informa directamente su dueño; Habana 264 M-2474

MAGNIFICA INVERSION

En Buen Retiro la parte más fabricada del Reparto, vendo propiedad moderna de techos monolíticos, jardín, portal, sala, dos cuartos, baño intercalado, comedor, cocina y patio, más dos casitas al fondo de tres departamentos, baño completo, cocina y patio. 550 varas de terreno. Exenta de contribución. Precio único $5.500. Renta el 12 por 100 anual. Para más informes: Ramón Rodríguez. Telf. M-6543

VENDO GLORIA 356 PEGADO SUArez casa de dos plantas dos habitaciones azotea sala, comedor dos cuartos cocina baño fabricación primera, frente cantería Precio $5,200 dueño Misión 215 bodega.

SE VENDE UNA CASA CON 3|C. sala, comedor y cocina en 600 pesos acabada de fabricar calle E entre 5a y 6a reparto Poey preguntar por Moya.

PROPIETARIOS A FABRICAR CAsas sala, comedor, portal dos y tres cuartos desde 1500 a 3000 pesos. citaron, sibara, pilastrada, techos monolíticos, mosaicos, caoba y cedro baño y cocina modernas, rejas. pinturas todo muy chic, propio para alquiler o residencias, llamen y véanme FO-2856. ¿Quieren tener casa económica y confortable? Construyan con Fonollar, comisión a corredores.

VENTAS

48 CASAS

SE VENDEN CASAS ANTIGUAS ANgeles entre Monte y Corrales, 8 por 30 a 23 metro Peñalver entre Manrique y Campanario con 133 metros $3.100 dueño C 668, Vedado

CASA ANTIGUA EN BUEN ESTAdo. Vendo Estrella No. 463 entre Gervasio y Belascoaín con 234 ms. cuadrados, azotea y tejas, sala, saleta y 5 cuartos. Sin intervención de corredores. Precio $9.000; Informan en la misma

VENDO PROPIEDAD QUE MIDE 2.200 varas mitad fabricación de mampostería y tabla con 31 habitaciones, rentando $140 en $12.000. Sin gravamen en el Cerro. Buena situación entre dos calzadas de tranvías y ómnibus. Calles asfaltadas. Telf FO-1968.

VENDO ESTAS DOS CASAS CON magnífica renta cada una Concepción No. 208 entre Lawton y S. Anastasio, $3.200. Sala, comedor, 3|4, baño completo y buena cocina. Tranvías y Omnibus por la puerta. Zequeira 258 a cuadra y media de Infanta, de dos plantas $5,300 cada planta sala, comedor, 3|4, cocina y servicios, todo muy amplio. Tranvías y ómnibus a cuadra y media por Infanta y Calzada del Cerro. Propietario Sr. Díaz Ave. de Serrano 521. Telf. I-3260.

VENDO CASA MODELO SIN ESTREnar, todas las piezas amplias, fabricación de primera. Para verla calle 11 entre Ave. Consulado y Ave. Primera. Ampliación de Almendares. Construída por Juan Alonso Rodríguez.

NADAL BELGA

$6.500, REPARTO ALMENDARES, vendo preciosa casa moderna frente ómnibus, techos monolíticos, jardín portal, sala, comedor, 3 cuartos, grandes con closets, comedor, garage. Informan Telf A-9173

$21,000EDIFICIO APARTAMENTOS renta $200.00 mensuales exento de contribución, cuatro apartamentos con cuatro garages, inmejorable inversión para renta, informes: Nadal Belga, San Lázaro 553 A-9173

$9.000 VEDADO, JARDIN, PORTAL, sala, recibidor, cuatro habitaciones comedor al fondo, baño intercalado, cuarto y servicio de criados, patio y traspatio. Informes: Nadal Belga, San Lázaro 553 altos, A-9173

$8.500 VENDO GRAN RESIDENCIA en el Vedado, moderna, más reconocer pequeña hipoteca moratoriada, casa compuesta de sala, hall, cuatro habitaciones con closets, dos baños completos, garage, etc. A-9173

$14.500 VENDO GRAN RESIDENCIA en La Sierra, fabricación de primera, bajos: jardín, portal, sala, vestíbulo, comedor, pantry, cocina, garage y cuarto criados y chauffeur, altos: 4 cuartos y 2 terrazas A-9173

$26.000 VENDO GRAN RESIDENCIA una planta en Vedado, 7 habitaciones, 3 baños, garage 2 máquinas, 3 cuartos criados, acera brisa, techos monolíticos, 683 metros cuadrados. Informes: Nadal Belga, A-9173

$11.000 VENDO CASA NUEVA PROximo 23, jardín, portal, sala, hall, 4 habitaciones, dos baños completos, pantry, cocina, garage, fabricada por su dueño hace dos años. Informes: Nadal Belga, Telf. A-9173

$14.000 VENDO GRAN RESIDENCIA en Miramar, compuesta de jardín, portal, vestíbulo, sala, comedor, cuatro habitaciones muy grandes, 2 baños de lujo, garage, cuarto criados y traspatio. Informes: A-9173

$5.200 VENDO LA SIERRA PRECIOso chalecito compuesto de sala, comedor, pantry, cocina, garage. un cuarto con servicios sobre el garage, situado magnífico punto. Informes: Nadal Belga, San Lázaro Nro. 553, A-9173

$9.500 LA SIERRA VENDO CASA dos plantas independientes, dos garages, cada planta: sala, comedor, 4 habitaciones, baño completo, fabricación de primera. Informes: Nadal Belga, Telf. A-9173.

103

$9.000 VEDADO, VENDO CASA ANtigua, calle 17 jardín, portal, sala, saleta, cuatro habitaciones, comedor al fondo, cocina, cuarto y servicio de criados y traspatio. El terreno sólo lo vale. Informes: A-9173

$3.400 RENTA $28.00 VENDO CASA exenta contribución por 10 años jardín, portal, sala, 2|4 grandes, baño completo, cocina, patio, otra con un cuarto más y garage, en $5.000. Informes Telf A-9173

..5,200 PROXIMO CURVA MONtalvo, Reparto Almendares vendo casa de jardín, portal, sala, comedor, cuatro habitaciones, baño completo intercalado, closets, garage, traspatio. Una ganga Informes Telf. A-9173

$10.000 VEDADO DOS PLANTAS INdependientes, calle B jardín, portal, sala, cuatro habitaciones, baño completo, cocina, altos: igual. Informes: Nadal Belga, San Lázaro 553 altos, Telf. A-9173

GANGA. CASA PORTAL, GRAN SAla, comedor, dos cuartos, baño dentro, cocina y patio, frente Calzada Santos Suárez frente tranvía y guaguas. $3.000. Ortiz U-3979.

HABANA. A MEDIA CUADRA DE San Rafael y cerca de Galiano vendo una casa de dos plantas independientes con 15 metros de frente por 33 de fondo. Verdadera ganga en $18.500. Informarse G. del Monte. Habana 264 M-2474

SE VENDE CASA MODERNA TEchos monolíticos con columnas en la calle Santa Catalina Nro 217 en el Cerro compuesta sala, saleta, comedor, dos habitaciones, servicios completos, cocina dos patios. Informan: Daoiz Nro 164 Cerro

AUTURAS DE ALMENDARES
Ave. de la Paz. Vendo elegantísimo chalet compuesto de jardín, portal, sala, hall, comedor, cocina y pantry, servicios de criados, garage, traspatio. Altos: cuatro habitaciones, baño intercalado de lujo. Precio $16.000. Facilidades de pago. Olózaga FO-3752.

SE VENDE UNA CASA GRANDE en la Habana. Trato directo. Informes teléfono F-2992.

$11,500

ALTURAS DEL RIO ALMENDARES CHALET EN
Vendemos elegantísimo chalet, compuesto de jardín, portal, sala, hall, gran comedor, cocina y pantry, servicios de criados, garage, terraza al fondo, y traspatio al fondo. Altos: 4 grandes habitaciones, baño intercalado de lujo, 9 closets, y una hermosa terraza, mide 17 por 35. Precio $1.500.00. dando facilidades de pago. Informan J. P. Quintana e Hijo, Chacón 203, M-8182.

REPARTO ALMENDARES, SE ALquila casa moderna calle 7 entre 16 y 18, compuesta de sala, gabinete, 4|4, baño intercalado, comedor, cocina, patio, traspatio con frutales, entrada para máquina. Precio $45.00. Informan Quintana e Hijo. Chacón No. 203. Teléfono M-8182

DOS PLANTAS CERCA GALIANO
Monolítica, con establecimiento y diez lujosos apartamentos independientes. Renta $200. mide 330 metros urge venta. Trato directo. Informes: Martínez, Belascoain y Desagüe, café De 1 a 6

ADMITO PROPOSICIONES POR LA mejor esquina de la calle de Consulado trato directo en 5a Nro 558. Vedado de 2 a 3 tarde

VENDO UNA CASA DE MAMPOStería y azotea, vigas de madera, 3 tablas entre Milagros y Libertad a media cuadra de la ruta 14 con buenos pisos con entrada para auto, se da en $2.500 7.50x22.00 mts. agua siempre. Informan Julián Córdoba Banco Gelats.

CASAS GARANTIZADAS

Vendo en los Repartos Sierra y Almendares regias residencias estilo chalet desde $5.000 a $14.000. Véalas no pierda tiempo buscando, yo tengo para satisfacer el gusto más refinado. Abel Rodríguez Contratista. Oficina 9 esquina 10. FO-2212

SE VENDE UNA CASA CON UNA nave Informan en I-4202

VENTAS

48 CASAS

ACABADA TERMINAR, AVENIDA Central cuadra y media de la línea en Reparto Kohly, chalet fabricación primera compuesto terraza, portal, sala, comedor, 3 cuartos, baño, cocina, cuarto criados, garage y patio. Facilidades pago. Manzana Gómez Nro 264

CASITA EN $1.500 UNA CUADRA tranvía Playa media ruta 28 jardín, portal, sala, comedor dos habitaciones, cocina, baño terraza y patio de tierra. Informan en la misma Pasaje D Nro 25 entre 8 y 7 Reparto Buena Vista FO-2149

SE VENDE 9 ENTRE 2 Y 4 FRENte al apeadero del Parque La Sierra, hermosa residencia exenta de contribución compuesta de jardín, portal, vestíbulo, sala, biblioteca, hall, comedor, tres amplios dormitorios regio baño, cocina, garage amplio y dos habitaciones para criados. con sus servicios y un hermoso patio al fondo. Informan en la misma.

SE VENDE CASA DOS PLANTAS,
bajos comercio, altos familia. Construcción: Cantería, columnas concreto, techos monolíticos, sólida, magnífica 185 mts. Punto comercial ,rodeada de Bancos, cerca de Obispo y Capitolio. Lamparilla 259, entre Habana y Compostela. Véala 9 a 12 de 3 a 5. Precio razonable.

$3.500 CASA FABRICACION PRIMEra moderna jardín, portal, sala, 2 cuartos, baño completo comedor mucho patio citarón monolítica Libertad próximo Mayía Rodríguez dueño directamente A-6906

VENDEMOS SAN MARIANO 508, VIbora lujosa residencia cinco cuartos, dos salas, dos baños garage dos máquinas cuartos baños criados, todo los requisitos casa de lujo.

VENDO $8.000-00 RESIDENCIA MOdernista, terminándose, lujo, confort, solidez, calle 13 entre 8 y 9 Ampliación Almendares cerca Parque. Informes F-7262

EN $6.500.00 SE VENDE LA MEJOR propiedad que usted puede adquirir en San Lázaro 806 entre Vista Alegre y Carmen, a una cuadra de la Calzada de la Víbora. Construcción de gran lujo, compuesta de portal, sala, saleta corrida, cuatro cuartos, baño intercalado de gran lujo, comedor al fondo, cocina, servicios de criados. 225 metros cuadrados. Se dan facilidades de pago. Informa su dueño: Aguiar 305, altos. Telf. A-7830, Puede verse de 9 a 11 a. m. y de 1 a 5 p. m.

VENDO Y COMPRO CASAS Y FINCAS RUSTICAS DINERO PARA HIPOTECA

En la Habana y repartos. Mucha reserva, prontitud y honradez en las operaciones. Informes personalmente con los interesados. Victoriano Alvarez. FO-3786, 14 y D. Reparto Almendares.

VENDO Y COMPRO CASAS

En la Habana y repartos. Mucha reserva prontitud y honradez en las operaciones Informes personalmente con los interesados. Victoriano Alvarez. FO-3786, 14 y D Reparto Almendares.

49 SOLARES

SOLARES A PLAZOS CON LAS MAYORES FACILIDADES

Reparto Nicanor del Campo, Manzana de la calle 20, 13 y 11, parcelas desde $800 con poca entrada resto 24 mensualidades.

REPARTO AMPLIACION DE ALMENDARES

Manzana calles 8 y 7 y Avenidas 9 y 10, parcelas desde $600 poca entrada, resto 30 mensualidades.

REPARTO BATISTA

Calle 10 entre C y D, parcelas pequeñas, urbanización completa a $2.00 muy poca entrada resto en la forma que le convenga.

José Rodríguez, Banco Canadá No. 305 y Aguiar 368 TELEFONOS: M-9137, M-6886, X-2738, I-4659

COLEGIO DE BELEN

[illegible] 1,18 varas de terreno frente [illegible] Belén a $3.25 vara. La mejor inversión del año, donde más fabricación se está realizando. Véalo usted mismo. Calle 3 esquina a Reparto Santa Catalina, Buenavista. Informa Sr. Oliver, Marina 121, Habana.

MIRAMAR PARCELA $2,650
Vendo parcela de 17.68 varas de frente por 29.48 de fondo superficie 521.20 varas $5.00 vara. Olózaga 8 esquina 3a Ave. Rep. Miramar Telf FO-3752

TERRENO CALLE LLINAS, CERCA Infanta; mide 696 metros $6.000, es ganga. Buena Vista, 5a. Avenida esquina calle 5; fraile, mide 2.100 varas. Precio $1.800. Campanería, Aguiar 206. M-7785.

MIRAMAR CALLE 2 CERCA 5a. SOMbra, vendo tres solares de 1.251 varas a $4.700. Quinta Avenida cerca Miramar Yacht Club y Redondel, frente fabricación moderna, mide 1.100 varas. $2.700. Campanería, Aguiar 206 M-7785

PLAYA SANTA FE
Vendo gran terreno con frente a carretera Jaimanitas y al mar. Tiene parte fabricado. Se da barato, solamente lo invertido en él. Teléfono FO-2414 18 y D y Almendares.

CALLE 23 A PLAZOS

Esquina 21, 13 por 35.53, otra 23 por 30.45. Centro frente que quiera por 47 de fondo. Todo a $7.50 Centro por la calle 28 entre 23 y 25 de 9x56 $2,000 12 por 24 $2,100. Venta directa sin comisión. Su dueño Angel G. Varela, Banco Canadá Nro 305 teléfonos M-9137 y M-2268

LA PLAYA MARBELLA LA MAS LINDA DE CUBA A 24 KILOMETROS DE LA HABANA
Reparto Residencial Moderno, con agua, luz, arena finísima, calles de 16 metros de ancho, solares de 20x42 y 30x42 las esquinas, con reglas de urbanización propias de los repartos modernos. Todo esto es lo que se está haciendo en la PLAYA MARBELLA. Si compra en el mes de Marzo, tiene tiempo de fabricar para la temporada de este verano. Por su situación, la PLAYA MARBELLA, será una prolongación de la Habana. Su inversión en esta Playa le renta todo el año. Teniendo en cuenta el desarrollo del turismo, puede tener rentando siempre su residencia. Compre tierra cubana. No invierta dinero en el extranjero. Cuba tiene buenas playas como MARBELLA y tiene que pagar menos impuestos. Pida informes y prospectos a Cipriano Fernández, Reina Nro 163. Telfs.: A-8029 y F-3825 o en la Playa Cuba. Augusto Fernández.

MIRAMAR: $3.05 VARA

Solar completo 1.251 varas. Primera Avenida cerca Deportivo, otro Quinta Avenida cerca Yatch Club y La Playa, linda con casas modernas, 1,251 varas, $2,700. Calle 14 cerca Quinta Avenida, $4.00 vara. Jorge González, Aguiar 206. M-7785.

VEDADO, CALLE B $6.50 VARA

Acera sombra, cerca Calzada. mide 18 x 41 varas. 738 varas. Otra calle Tercera cerca Paseo, 13.66x50 metros, $8.50 metro. Jorge González, Aguiar 206. M-7785.

VENTAS

49 SOLARES

SOLARES en los REPARTOS

MIRAMAR

CALLE 22, A LA SOMBRA, solar completo 23.58 por 53.06, fabricado alrededor. $5.00 la vara.

AVENIDA PRIMERA cerca del Casino Deportivo le ofrezco solar completo al precio inconcebible de $3.25 la vara, completamente plano.

CALLE DIEZ Y OCHO, cerca del tranvía, con todas sus cercas construidas, solar alto, rodeado de fabricaciones, a $4.50 vara.

ALMENDARES

A POCOS PASOS DE LA RUTA 30 le ofrezco a $2.50 vara un solarcito mas alto que la acera y lindando con residencias modernas.

CALLE FUENTES, solar con la medida de 15 por 45 varas con casas modernas a los lados, en $2.75 vara, que es ganga.

CALLE CATORCE, cerca de E, por donde pasan los ómnibus, pequeña parcela de 10 por 20.75 varas, en $685.00.

AMPLIACION de ALMENDARES

CERCA DE LA IGLESIA, en la Calle Once, un solar en $2.50 vara. Está más alto que la acera. Casas modernas a su alrededor. Mide 13 por 47 varas.

AVENIDA SEGUNDA, CERCA DE LA LINEA, en $1,500.00 un magnífico solar completo de 700 varas. Sale a $2.15 la vara, que es una ganga.

AVENIDA SEPTIMA Y CALLE DIEZ. Tranvías y guaguas a una cuadra, doy una esquinita con la preciosa medida de 14.74 por 27.17 a $3.00 vara.

CALLE DOCE, AVENIDA PRINCIPAL, frente a los parques, solar de 12 por 46 varas, a $3.50 vara.

COLEGIO DE BELEN

TODO FABRICANDOSE. Vendo pequeñas parcelas con la medida que más se solicita, 12 por 28 varas, en $1,300.00. Están inmediatas al tranvía y a la Calzada de Columbia, acera de la sombra, punto alto.

FRENTE A LA CALZADA DE COLUMBIA una gran esquinita perfectamente cuadrada, a $4.25 la vara. Se presta para parcelar o para fabricar cinco casas.

LA SIERRA

CALLE DOS, A LA SOMBRA, LINDANDO CON MIRAMAR, solar con 12 varas de frente, rodeado de modernas residencias, en $4.25 la vara.

CALLE A, CERCA DE LA CALLE SEIS, por donde pasan las guaguas, un solarcito, a $4.25 la vara. Casi linda con el Reparto Miramar. Rodeado de las mejores residencias.

VIBORA

MAYIA RODRIGUEZ Y VISTA ALEGRE, pequeña esquina que mide 21.88 por 23.86, a $4.00 la vara.

OTRO SOLAR COMPLETO con 15 varas de frente, fabricándose a los lados costosas residencias, $3.50 vara.

FRENTE AL PARQUE, a la brisa, con todas sus cercas por tener fabricadas a los lados modernas residencias, un precioso solar de 12 varas frente, a $3.25 la vara.

O'FARRILL, A POCOS PASOS DE JUAN DELGADO, por donde pasan las guaguas, un solar con 12.38 varas de frente. a $2.00 la vara. Es un regalo.

PARCELAS de 10 por 25 varas, en $750. Tengo varias por las calles Libertad, Goss y Unión, por donde se están fabricando muchas casas.

SI NO VIERA EN ESTA LISTA EL TERRENO QUE BUSCA, AVISEMELO PARA OFRECERLE OTROS. Sólo propongo terrenos escogidos y a precio módico.

RAMON Rodríguez

TELEFONOS:
M-6543 M-692[illegible]
OBISPO, 305

VENTAS

49 SOLARES

LOPEZ GARRIDO

Le ofrece en cualquier lugar de Marianao y sus Repartos, las mejores medidas, en la mejor situación a los mejores precios. Hipotecas, tengo algunas partidas pequeñitas. Telf.. FO-7494 y A-0602

SE VENDEN 3.600 METROS TERREno cuatro cuadras Yacht Club informa su dueño de 8 a 3 Telf. I-4665 y M-7131

GANGA VENDO ESQUINA 2200 VAras frente a la línea y Ayuntamiento de Marianao a $1.50 vara Ampliación Almendares 4 solares a $1.75 vara informes Ave. 3a entre 5 y 6, Nro 8 B. Vista Atanasio Navas.

SE VENDE UN SOLAR DE 9x43 EN la calle de San Bernardino entre Dolores y San Indalecio a una cuadra de Jesús del Monte. Informa Vicente, M-1373.

MIRAMAR

Esquina. Mide 29.48x28.29 vs. En $4.236.00. Informes: Pedro de la Cuesta A-8783 A-8697 y FO-2419.

VENDO SOLAR VIBORA PATROCInio entre Saco y Luz Caballero 14.15x50.70 varas a $1.50 F-7835.

SU OPORTUNIDAD SOLAR AMPLIAción Almendares llano, firme tranvía al fondo 11.79 por 17 varas, a $1.75 calle 10 entre avenidas 9 y 10 Véalo y lo compra. M-2330

VIBORA. SE VENDEN 2 SOLARES que miden 1,000 varas en la calle Genaro Sánchez entre 1a y 2a a $1.40 la vara su dueño Luyanó 134

5A Ave.

Desde la Calle 36 hasta la Playa. Solares de Centro y de Esquina en los mejores lugares.

Precios de situación.

Compañía de Terrenos del Reparto Playa Miramar S. A. O-Reilly 359, altos. Teléfono: M-7985-86.

MIRAMAR SOMBRA A $3.50

Calle 24, 2 solares acera de la sombra cerca del Parque se venden las dos juntos o uno solo también al mismo precio Fernández y Vidal, Aguiar 556 bajos, A-9112 y M-1506

VENDO 3.600 METROS TERRENO, en el Country Club tres cuadras de Yacht Club, no corredores dos pesos metro. Informan Lealtad 68, principal de 8 a 12.

MIRAMAR $3.75 VARA
Vendo solar entre 5a. y 3a. Avenidas a la entrada del Reparto único en este precio 21. Varas de frente por 53 de fondo $3.75 vara. Olózaga 8 esquina 3a. Ave. Rep. Miramar Telf. FO-3752.

SOLARES.--- SE VENDE LA ESQUIna de Sta. Catalina y Cortina. Reparto Mendoza, 572 varas. Informan Muralla 454.

A $3.75 LA VARA

REPARTO MIRAMAR

Vendemos solar de 23.58x53.06 calle 24 próximo a la 5a. Ave. acera de la brisa. Precio a $3.75 la vara. Informan Quintana e Hijo, Chacón 203. Telf. M-8182.

A $6.80

VEDADO

Vendemos solar en el Vedado, próximo a 23 con una medida de 10x53. Precio a $6.80. Informan J. P. Quintana e Hijo, Chacón No. 203 M-8182.

VEDADO GANGA PARCELAS

Distintas medidas, frente y fondo aproveche hora, trato directo con el dueño, sin corretaje, dentro de poco valdrán el doble, lo mejor del Vedado y donde más construcciones se hacen en la actualidad. Situación en la calle 23 cerca puente, en 30 28, 21, 24 con frente Bosque de la Habana. Precios por metros desde 8 pesos. Echevarría, carpeta del Hotel Roosevelt, Amistad y San Miguel, A-9785

UNICA ESQUINA QUE QUEDA: Calzada de Columbia y Avenida Truffín, mide 23.85x22, ideal medida $5.00 vara. También fabrico, (al lado vendo chalet) $7.500. Marrero, Aguiar 117. M-7774

REPARTOS MIRAMAR ALTURAS N. del Campo Almendares, $2.50, $3.25, Vedado $5.50 $7.50 otra parcelas 1 av. piscina chalet 5|c 2 baños planta baja fincas. Hurtado U-1405

REPARTO KOHLY VEDADO Y MArianao vendo solares grandes y chicos, esquinas y centros, gran alprecios módicos. FO-1513. FO-2503 y tura vistas preciosas, sobre el río, M-9941

VENDO SOLARES A PLAZOS SIN
interés calle Concepción reparto Lawton, distintas medidas, $150.00 de entrada y el resto en mensualidades. González, O-Reilly 208 .Telf. M-2602 de 9 a 12 a.m.

VENDO Y COMPRO SOLARES

De todas las medidas y precios al alcance de todas las fortunas, buenas calles y las mejores vías de comunicación. Operaciones rápidas. Informes personales con los interesados. **VICTORIANO ALVAREZ 14 esquina a D. Almendares FO-3786**

ESQUINA DE 23 Y 18. MIDE 29.48 por 40.09. La segunda esquina a once pesos. José Rodríguez. Banco Canadá Bor. Telf. M-9137, M-6886, I-4659.

$3.50 VARA, CALLE FABRICA, 33.50 de frente, total 1,931.64 varas, línea de ferrocarril, al fondo otra calle. Informan: M-1157 y FO-1197.

REPARTO MIRAMAR DOS SOLARES de centro, brisa, próximo Quinta Avenida, $3.50 vara. Avenida Tercera esquina fraile, $5.50 vara, dos solares de centro brisa a $4 vara. Informan: M-1157, FO-1197.

VEDADO. PARCELA DE 25 x 25 MEtros, calle perfectamente pavimentada, linda, con buenas residencias, a $12.00 metro. M-1157. FO-1197.

CAMBIO POR SOLAR COMPLETO Miramar, parte alta, 2 casitas mampostería, cielo raso, bien situadas en el Cerro, alquiler asegurado, rentando $26.00. Miden 13 metros frente por 17 fondo aproximado. Sin gravamen Teléfono FO-1968.

EN SANTOS SUAREZ SOLAR CON 556 varas 10 cuartos de mampostería azotea pisos mosaicos; sin fabricar el frente caben dos casas renta $45. en $3.900 alcantarillado una cuadra Colegio Vocacional Avenida M. Figueroa Nro 70 en la misma su dueña, No corredores

JESUS DEL MONTE VENDO SOlar esquina único sin fabricar a la brisa Avenida General Lee y Cortina 556 varas $4.50 asfaltado alumbrado guaguas tranvías a dos cuadras. Vapor 26 y Hornos.

M.E.C.D. 2016

VENTAS

49 SOLARES

SE VENDEN CUATRO SOLARES, juntos o separados en 5a Ave. y calle 4 Buenavista Informan U-1427

PARCELA EN MIRAMAR

Se vende una parcela de 23.58 varas de frente por 29.48 varas de fondo, igual 695.30 varas cuadradas parte del solar No. 1 de la manzana 53, en 14 entre 1a. y 3a. Todos los linderos están fabricados. Precio $5.50 vara. Informa su dueño A. Alvarez, Aguiar 305 altos. Teléfono: A-7830.

REPARTO KOHLY, COLINAS Y RIBERAS del río Almendares se venden solares de centro y esquinas, parcelas grandes y chicas. Reparto de gran porvenir por su proximidad a la Habana, lo saludabloe, su gran altura, fresco y su vista al río Almendares. También en el Reparto Kohly, Alturas del Vedado. Trato directo compradores. No se pagan corretajes, ni sobre-precios. Manzana Gómez Nro 264

50 FINCAS RUSTICAS

VENDO 2 GRANDES FINCAS RE-creo a $10,000 y las cambio por casa hoy $1.000 cocales, palmas, naranjales a 9 kilómetros Capitolio, casa 2 plantas y vendo otra 5 caballerías, Managua. Informes Dragones 52, Café Martí García.

180 CABALLERIAS. A $200 CABA-llería. Cerca Matanzas, algo interior, fácil comunicación. Más de 200 mil palmas garantizo. Cercada, fabricada, grandes colmenares. Benítez, Oquendo 469 altos, 1 a 4.

2 CABALLERIAS EXACTAS $2,000, más pequeño crédito entre Guanajay y Artemisa. Magníficas tierras, casa amplia mampostería, caña, cuota frutales (no piedras). Benítez, Oquendo 469, altos, 1 a 4.

RUSTICA BAÑESE, EN LA PLAYA de Santa Fe el próximo verano y disfrute de una finca de buenas tierras frente a carretera a un kilómetro de la mencionadas playa, precio por caballería $4.500 M-1157 y FO-1197

HOYO COLORADO

Vendo finca de dos caballerías con medio kilómetro frente a la carretera Central $5.000 de contado y reconocer hipoteca de $8.000, tierra inmejorable, pozo, frutales, Ológaza Telf. FO-3752

FINCA EN OPORTUNIDAD

Frente a la Carretera Central término de Artemisa, seis caballerías, propia para frutos menores, pozo, 2 lagunas y casa $7.000. Angel G. Varela, Banco Canadá Nro 305 Telfs. M-9137 y M-2268

SE ALQUILA FINQUITA DE RE-creo de 1|4 caballería en el Reparto «El Jíbaro», Calabazar Avenida Guas y Final. Tiene casa moderna con sala, comedor, tres habitaciones, baño completo, garage y cuarto servidumbre; un pabellón con juego baño completo. Todo con toldos etc. Piscina y toda la finca sembrada con árboles frutales. Informan Foto Yo. Monte 359

VENDO PIEDRA CAPELLANIA $10, puesto en obra y finca 5 Capellanías con casa, frutales etc. cerca Habana. Informa Viuda de Suárez, Avenida del Río Oeste Country Club Park FO-7745.

VENDO FINCA SIETE Y MEDIA CA-ballerías en la carretera de Managua. Trato directo en 5a Nro. 558, Vedado de 2 a 3 tarde.

GANGA.

Se vende nave acabada construir, capacidad 200 puercos comida del mejor hospital contrato todo el año, agua, corrales y cercas algunos animales. Se da por la mitad de lo que costó por divergencias socio. Pegado la Habana Informan Telf I-6234

VENDO FINCA 3|4 CABALLERIA, chalet moderno garage y vivienda mampostería carretera central. Se hacen también negocios por solar o casa en la Habana o repartos. Trato directo. Estamos apurados. Consulado 59 altos 4 a 9 p.m.

VENDO, CAMBIO POR CASA ACEP-to un automóvil en parte de pago, o alquilo, finquita con buena casa, luz eléctrica, hermosa arboleda y terreno para siembras con regadío, 15 minutos Habana. «Villa Berta», puente salida Calabazar a Boyeros, carreterita frente bodega Aliada.

VENDO UNA FINCA EN ARTEMISA en la carretera 1.1|4 caballería con casa y pozo y una laguna fértil en $2.200. Informa Julio 10 de Octubre 1003 Víbora I-3898.

51 ESTABLECIMIENTOS

INVIERTA POCO ADQUIRIENDO lucrativo negocio: vidriera de cigarros y sillón de limpiabotas. Informese M-7318

BODEGUITA EL MEJOR BARRIO de esta capital hay un enjambre de público si la surte hace $40 diarios, $350, libre deudas véame tengo la seguridad hacer negocio. Torres, San José y Galiano Café.

VENDO GRAN GARAGE Y UN gran bar y hotel en lo mejor de la Habana, doy facilidades de pago. Informes Dragones 52, café Martí, García.

VENDO PANADERIAS, CAFES, BA-rras, bodegas,hoteles, casas de inquilinato, huéspedes, hago cambio por propiedades. Informan Monte 784 Panadería 4 Caminos, Vivero

VENDO BODEGA CANTINERA

Mejor sitio Regla sola esquina venta diaria $50 garantizados precio 2,600 pesos los tiene en existencias. Carballo café Independencia Reina y Belascoain.

SE VENDE CASA DE HUESPEDES 10 habitaciones, Casa de Inquilinato 9 habitaciones, ambas cerca de Prado. Ganga. Informes Sr. Arteaga, Lealtad 212 altos de 2 a 5.

VENDO BODEGA

La mejor de la Habana, $2,800. Los tiene de mercancías. Frigidaire, no paga alquiler. Tengo grandes gangas por embarcar. Informes: Pérez, de 2 a 5. Monte y Zulueta. «El Internacional».

CEDO PUESTO TABACOS CIGA-rros quincalla y biletes en precio razonable. Próximo a Galiano. Informes M-3491

POR TENER QUE EMBARCARME, vendo taller electro-mecánico, buena clientela, magnífica inversión. Véame calle 23 No. 459 entre H e I Vedado.

VENDO BODEGA SURTIDA CANTI-nera pegada a los muelles, buen contrato $2.500; Lujoso café-lechería en esquina $2,300; Vidriera tabacos mucha existencia $1.500. Teniente Rey y Villegas vidriera café Alfredo,

BODEGA-BARRA EN REMATE

Zonas Muralla Obispo sola esquina, surtidísima, refrigeración 6 puertas, alquiler $28, contrato 6 años, casi regalada y con facilidades de pago. Informes: Suárez, Belascoain y Figuras, café, de 1 a 6

CEDO CASA POR EMBARCAR, LU-josamente amueblada toda alquilada en lougar céntrico poca renta informes Malecón 55 altos apartamento Nro 4

VENDO CON $500 CONTADO, BO-dega en Calzada refrigeración cafecito con fuente de soda calle comercial $700. Negocio café, cigarros, batidos vivienda, $250. Teniente Rey y Villegas vidriera café Alfredo.

SE VENDE UNA BUENA BODEGA, por no poderla atender su dueño tiene buena barriada, está muy bien situada buena venta y cantinera se dan los años de contrato que se deseen y facilidades de pago. Informan Dr. José F. González y Vázquez Martí Nro 131, Regla

52 BOVEDAS Y PANTEONES

A PERSONA DE GUSTO HERMOSO panteón 3 bóvedas o una bóveda con su osario. También capilla de mármol inmejorable lugar. U-2459.

VENTAS

52 BOVEDAS Y PANTEONES

TRASLADOS DE RESTOS Y EXHU-maciones, dentro y fuera del Cementerio, Bóvedas y panteones listos para enterrar, los vendo o alquilo y osarios X-2571. Valdés, Luyanó 14.

NECESITO AUSENTARME REALI-zo hermoso panteón dos bóvedas, dos osarios forrado todo mármol italiano orilla calle, dueño cale 13 Nro 405, altos entre F y G Vedado.

53 AUTOMOVILES - ACCESORIOS

STUDEBAKER 35 MALETA RADIO, $295. Studebaker 36, $620. Cuñas Chrisler $150, $280. Camioncito Ford 29 $120. Otro Autin abierto $95.00. Hago cambios, Manrique 911 y Figuras. M-4366 garage Braña.

PLYMOUTH SEDAN 1937, CON UN baúl mecánicamente perfecto, buena pintura, bien cuidado, $250.00 entrada y resto, pagarés pequeños. Motores S. A. 27 y Espada. Telf. U-3306.

STUDEBAKER 1937 EN PERFEC-tas condiciones. Sedán 4 puertas, con baúl, acabado de pintar, $675.00. Motores S. A. 27 y Espada. Teléfono U-3306.

PLYMOUTH 38, MECANICAMENTE perfecto, buena pintura. Se da barato. Motores S. A. 27 y Espada. Teléfono U-3306.

CHRYSLER SEDAN IMPERIAL AIR flow, automóvil muy veloz, especial para carreteras, gomas nuevas, $550.00. Motores S. A. 27 y Espada. Telf. U-3306.

DODGE 1939, FLAMANTE, PERFEC-tas condiciones mecánicas. Se da muy barato. Motores S. A. 27 y Espada. Telf. U-3306.

CHRYSLER 1936. SEDAN 4 PUER-tas, buenas gomas, mecánicamente perfecto. $450.00. Motores S. A. Teléfono U-3306. 27 y Espada.

DODGE 1934, 4 PUERTAS, MECANI-camente perfecto. $275.00. Motores S. A. 27 y Espada. Telf. U-3306.

DODGE 1938, PINTURA DE FABRI-ca flamante muy poco caminado, casi nuevo. Motores S. A. 27 y Espada. Telf. U-3306.

CHRYSLES 1938, SEDAN CON BAUL de cuero, radio, buscachivos, 4 gomas nuevas anti-resbalables, $875.00. Es una oportunidad. Véalo. Motores S. A. 27 y Espada, Telf. U-3306.

FORD 1936, 4 PUERTAS CON BAUL de cuero, $400.00. Motores S. A. 27 y Espada. Telf. U-3306.

PLYMOUTH 1936, 7 PASAJEROS, muy bien cuidado, con corneta de aire, muy económico, 5 gomas nuevas anti-resbalables blancas. $675.00. Motores S. A. 27 y Espada. Teléfono U-3306.

DODGE 1937, GOMAS 18 PULGADAS nuevas, muy bien cuidado, especial para caminos malos. Véalo garage Orfelio Ramos, Carretera Central y Pegudo, Santa Clara.

APROVECHE OPORTUNIDAD, EL mejor modelo Ford 36, 4 puertas, baúl de cuero, hago cualquier negocio. Véame urgente, Finlay 14, Naranjito. Telf. I-5431. Ligia.

SE VENDE UN CAMION CHEVRO-let de una tonelada, también un camión GMC de dos toneladas, ambos en buenas condiciones, con gomas neumáticas. Teléfono XO-1124.

VENDO BARATO UN FORD DEL 36 cuatro puertas, vestidura de cuero, perfecto de mecánica, pintura y gomas, con facilidades. Calle 23 y 22, Vedado. Miguel Adrover.

EL FENOMENO

Tengo a la venta el Ford nuevo 1940 que rifó «Avance», no tiene chapa aún, $300.00 menos del precio. Alvarez, 25 Nro 7, casi esquina a Marina. Costado edificio Carreño.

PRECIOSO CUPE CONVERTIBLE Packard Seis de 1938 flamante de todo, pintura, fuelle, gomas nuevas, radio, reflector, capacidad cinco pasajeros, mecánicamente perfecto. Con garantía escrita 90 días. Precio atractivo con facilidades. Agencia Packard Prado 53, 55 57

LA SALLE 1937 CUATRO PUER-tas cuero gomas blancas antirresbalables, pintura casi nueva especial verde perla. Precio atractivo. Agencia Packard.

PACKARD SEIS CILINDROS DE 1937, cuatro puertas, cuero, pintura flamante, bueno de todo. Garantizado por 90 días. Agencia Packard.

SE VENDE CHEVROLET DEL 34, dos puertas en magnífico estado y gomas muy buenas informa Rabel, calle 6 entre 15 y 17 Almendares.

GANGA SE VENDE AUTOMOVIL Nash Lafalletty de 1935 en $230.00 como nuevo. Magnolia Nro 16 esquina a Buenos Aires, Cerro

SE VENDE MASTER DEL 36 CON gomas nuevas y excelente de mecánica, al contado $360.00. Es una ganga. Véalo en garage Mercaderes y O-Reilly.

SE VENDE UN GRAHAM PAIGE, completamente nuevo, se da barato puede verse en Calzada y J garage, edificio Rayneri.

GANGA. VENDO BUICK-ESPECIAL, 1938, chico, cinco pasajeros, color negro, gomas blancas, prácticamente nuevo, sin haber salido nunca de la ciudad, se garantiza. FO-2503. M-9941.

CUÑA FORD COMERCIAL, PERFEC-to estado mecánico, gomas nuevas, radio, modelo 1934, buena pintura, se sacrifica en $250 verla de 2 a 6 Consulalo 9, entre Prado y Genios.

VENDO UN OMNIBUS TRABAJAN-do en la ruta 9, prácticamente nuevo. Informes en Reforma 417, altos, Luyanó, Habana. Por Martínez.

54 MAQUINARIAS

SE VENDEN COMPRESOR PORTA-til 250 pies cúbicos para 4 martillos; Planta eléctrica 5 kw.; Tractores carterpillar 30 y 60; motor semi Diesel 20 cf. Bombas agua Triplex de 2.1|2; Segadoras de caballos; motor industrial 35 c.f. de gasolina; Centrífuga de Laboratorio; Perymetro de Temperatura; Camión Pierce Arrow mazisas y otras maquinarias. Informan Justicia y Municipio.

VENDO PLANTA DE HIELO YORK Arti Fry y Bosbi de 1, 2, 4, 10, 20 y 40 toneladas de refrigeración y serpenties y condensadores y demás piezas, platillos, llaves, Bombas Triplex pp. 500 pm., Bombas Duplex 1, 2, 4, 6 y 12 pulgadas, máquina de vapor 20 H.P. cepillo cuatro caras Fay, escoplo barrena. Mania 314. Cerro, H. García.

VENDO CENTRIFUGAS 16 POR 40, winches de vapor y eléctricos compresor de aire 50, 150 y 300 pies cúbicos p.m., turbinas y bombas de piston 1, 2, 3, 4, 5 y 6 pulgadas motor eléctrico 5, 7, 10, 20, 30, 50 y 150. HP. correas, poleas y diferenciales. Manila 314, Cerro, I-6346. H. García.

VENDO PAILAS DE COBRE Y PA-sadores de guayaba y repasadores, bombos de confituras, molinos para azúcar, sal y maiz de 6 mazas Nordi y máquina Corlis 400 H.P. planta de éter, pausterizador Barrell, cortina Salmuera y tanques de Salmuera con sus serpentines y croches, 5, 10, 50 y 500 H. P. Manila 314 Cerro I-6346 Hilario García.

UNA MAQUINA ROTACION PLANA 26 x 38 con su equipo eléctrico. Imprime 3,000 por hora. Una dobladora 44 pulgadas con su motor. Se dan facilidades de pago. Acepto finca, Provincia Habana. Solar en Varadero o propiedad en la Habana, Obrapía 165.

CEPILLO DE 4 CARAS FAY & EGAN en perfecto estado y prensa para mosaicos. Se vende barato. Informa Gerardo Sánchez. Telf. FO-1509.

SE VENDE UN TORNO MECANICO 12x4 entre punto con tres platos completo $250.00 está trabajando Santa Rosa 211 entre Infanta y Cruz del Padre Gregorio Juan

TANQUE 1100 GALONES GARBANI-zado remachado bomba 5 galones gasolina compresor aire tanques aceite extinguidor 2.1|2 galones espuma. Vendo Reyes 15 Luyanó Navarro

VENTAS

55 CAJAS CONTADORAS

REGISTRADORAS "NATIONAL"

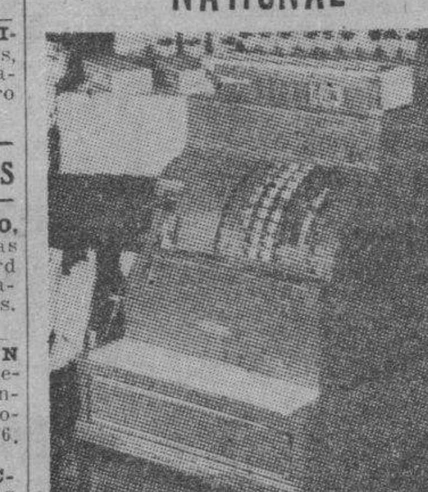

De todos tamaños. Compramos, vendemos, cambiamos y reparamos. Garantía mecánica. También compramos y vendemos toda clase de muebles para oficina.

«LA NACIONAL»

Villegas 359, entre Tte. Rey y Amargura. A-9915

56 MUEBLES Y PRENDAS

SE VENDE UNA MAQUINA SIN-ger ovillo central bordadora, tres gavetas, poco uso baratísima. Marqués González 708 altos entre Sitios y Maloja.

REFRIGERADOR MARCA «FRIGI-daire» último modelo, 5 pies cúbicos $184 contado, se vende en $85.00 no se ha usado lo puedo demostrar. Juego de estudio compuesto, librero, buró plano, cristal, lámpara, silla tapizada, caoba, arte moderno (modelo especial) se sacrifica $80.00. Informes Telf. A-8857, hoy, de 7 a 11 1 a 6. Lunes 3 a 6.

SE VENDE UN SILLON DE BARBE-ría completamente nuevo, por la mitad de su precio. Villegas 359, entre Teniente Rey y Amargura.

SE VENDEN BAULES Y MALETAS a precio baratísimo. Villegas 359, entre Teniente Rey y Amargura.

VENDO COMO GANGA JUEGO CUAR-tos, caoba tres cuerpos, último modelo, fino, seis piezas; máquina Singer ovillo central, con motor, 2 candelabros de bronce, mesita Luis XV. San Lázaro 819 bajos frente parque Colón.

JUEGO CUARTO ARTE MODERNO $18.00; cinco piezas, bastidor nuevo el 3|c. nuevo $32.00; radio mueble, $5.00; de mesa $7.00; piano $45. Sitios Nro 74 San Nicolás y Rayo.

VENDO JUEGO CUARTO SEIS PIE-zas, lunas magníficas, $35; espejo grande sociedad $8.00, dos sillones muelle $4.00. Calzada Aldabó al lado picadero Los Pinos Ruta 13.

CAPA SILVER FOX COMPLETA-mente blanca, sin ninguna parte rabo, prácticamente sin uso, de la mejor marca, se vende en $125. mitad su valor. FO-2503 M-9941.

$20.00 JUEGO CUARTO, LUNAS BI-seladas otro caoba, escaparate sin luna, chiforrober 3|c, butacón, coqueta vueltas, precioso sin estrenar, comedor Renacimiento, camita niño, otras cosas. San Rafael 456 bajos, Campanario Lealtad.

VENDO CUARTO $27 OTRO TRES cuerpos $35 $45 uno finísimo $65, elegante comedor caoba 10 piezas baratísimo último tipo Cama 3|4 nuevecita $6. San Joaquín 363 y Monte

EMBARCO VENDO CUARTO ULTI-mo estilo tres cuerpos hermosa coqueta $120, comedor, renacimiento completo cueros repujados $95 otro cuarto lujosísimo $165, lámparas madera tapises. Concordia 467 Belascoain y Gervasio.

POR EMBARQUE REALIZAMOS juego sala caoba once piezas 40 pesos, comedor nueve piezas, $30, en perfecto estado calle 13 Nro 405 altos entre F y G Vedado

VENDO JUEGO CUARTO 3 CUER-pos de cedro $30.00; otro caoba, $75.00 y piezas sueltas comedor, en Gloria 770 entre Carmen y Rastro.

PARTICULAR VENDE PRECIOSO cuarto moderno chifforrober 3 cuerpos hermosa coqueta butacón $125.00, regio comedor renacimiento. $80; living-room $68; lámpara madera $13; Salud 262, bajos, entre Escobar y Lealtad.

SI LO VE, LO COMPRA, $200

Se vende un regio juego de comedor de doce piezas Style Chippendale en $200 un paraban japonés y un piano alemán 1|4 cola. Prado 256 frente al Hotel Sevilla Telf. A-6100

SALUD 53 :-: M-9136

Por este mes, aparadores $3.00, mesas $1.50, sillones desde $5.00, camas $3.00, escaparates desde 5 pesos, juegos sala $8.00, neveras $5.00, juegos cuarto, sala, comedor, lámparas, neveras, cajas hierro, muebles oficina, equipajes, contadoras, vidrieras, cantinas, armatostes, mil sillas café, tostador café eléctrico, cajas de seguridad, estantes finos para cocinas, todo esto urge venta, por reformar el local, no pierda tiempo buscando muebles, en esta casa los encuentra por lo que quiera. Para comprar muebles, visite esta casa. **Precios bajos.**

GRAN LIQUIDACION DE MAQUI-nas de coser Singer. Villegas 359, entre Teniente Rey y Amargura.

MUEBLES A PLAZOS

Construído con las mejores maderas, estilos modernos y elegantes. Grandes facilidades pagos. Admitimos muebles en cambio. Visítenos y se convencerá. Díaz y Chao. Neptuno 709 y 710 entre Belascoaín y Lucena. U-5154.

VENDO MAGNIFICO JUEGO SALA tapizado damasco con cortinas tercioplelo, y varios muebles más, pueden verse de 3 a 6 B Nro 108 Vedado Telf F-5982

POR BALANCE

Liquidamos. Aproveche las gangas. Toda nuestra mercancía ha sido rebajada un 50%. Muebles en estilos variados, nuevos y usados. Lámparas, faroles, cuadros, neveras, Frigidaire, relojes pared, mesita de adorno en varios estilos, figuras, jarrones, columbas, candelabros, apliqués, juegos de cubiertos dominós, máquinas de coser y escribir. Muebles de oficina. Baúles y maletas. Se hacen cambios.

LA CASA INGLESA

Salud No. 51, esq. a Rayo
Teléfono M-7179

MUEBLES EN GANGA

Juegos cuarto, $25; ídem tres cuerpos, $40; sala, $10; comedor, $25; mesas correderas, $4; aparadores $6; seis sillas y dos sillones $10; neveras $10; máquina coser y escribir. Cambiamos y compramos toda clase muebles pagando más que nadie.

LA PRINCESA
San Rafael 575, entre Escobar y Gervasio. U-5926

VENTAS

56 MUEBLES Y PRENDAS

SE VENDE UN LUJOSO JUEGO DE comedor y un juego de cuarto. Teléfono FO-4169.

A PARTICULARES VENDO UNA CA-ma para niño o niña barnizada y decorada, por la mitad de su valor. Hora de 9 a 2 Calle 23 Nro 1057 entre 6 y 8

NEVERA PORCELANA 3 PUERTAS de uso se vende barata. Víbora calle Gertrudis 109 entre Revolución y Gelabert.

POR BALANCE

LIQUIDAMOS

VENDEMOS A PLAZOS COMODOS, muebles, joyas, ropas, zapatos lámparas, radios, pianos, guitarras, neveras, máquinas coser ovillo, oficinas completas, cuadros, objetos arte y equipajes. **Empeñamos y compramos** todo lo antes mencionado. No cierre operación sin visitar **«LA COMPETIDORA»,** Gloria 520, esquina a Indio, A-6827.

UNA NEVERA DE USO SIN REPARAR Y SIN GARANTIA ES UNA CAJA DE SORPRESA

NEVERAS

Americanas reconstruidas y garantizadas 4

REFRIGERADORES

FACILIDADES DE PAGO de uso en perfectas condiciones **Rionda, Infanta 1059 entre Desagüe y Benjumeda. U-3960**

MUEBLES A PLAZOS

Sin fondo ni fiador, de los más modernos, construidos con las mejores maderas del país. Vea nuestra exposición en Compostela 802, esquina a Merced. Telf. M-1220 también los alquilamos.

MUEBLES EN GANGA

Juegos de cuarto. Arte moderno: $4.00 mensuales; comedor caoba último estilo: $3.00 mensuales; sala, y recibidor, modernísimo; $3.00 mensuales; juego de cuarto tres cuerpos, caoba, últimas creaciones: $5.00 mensuales. Precios muy baratos.

"LA EMINENCIA"

NEPTUNO 668
Entre Gervasio y Belascoain U-2427

GRAN LIQUIDACION

POR BALANCE

Aproveche las enormes gangas. Toda nuestra mercancía ha sido rebajada considerablemente: cómodas, lámparas, jarrones, columnas, bandejas, apliqués, relojes de estilo, figuras de bronce, marfil, porcelana, todo lo que necesita para adornar su casa o para hacer un regalo de gusto, lo encuentra en ésta su casa por mucho menos de la mitad de su valor.

"LA PREDILETCA"

San Rafael 803 y 805.
U-2530.

MUEBLES A PLAZOS

VEA NUESTRO GRAN SURTIDO EN MUEBLES DE TODAS CLASES

Precios baratísimos
LA PERLA
Animas 404, casi esquina Galiano

A PRIMERA OFERTA MIS MUE-bles y objetos de adorno, comedor, Renacimiento, 3 juegos cuarto, caoba, modernos despacho, Frigidaire, sala Inglés, lámparas Urge Concordia 760 entre Aramburo y Hospital.

PULSERAS Y DIJES

Liquidamos miles de pulseras de oro y dijes de oro y platino con brillantes. Alhajas antiguas y modernas en profusión; cuadros, crucifijos, rosarios de oro, porcelanas antiguas y modernas. Juegos completos de café; té y cubiertos. Bandejas, candelabros, jarras y palanganas todo de plata maciza.

CARBALLAL HERMANOS
San Rafael Nro 618, entre Belascoain y Gervasio
TELEFONO U-5744.

COMPRO-VENDO

Máquinas de escribir, sumar calcular, coser, muebles oficina, archivos, objetos de arte, equipajes de calidad, joyas, ropa moderna para caballero. «La Confianza» Suárez 17 M-9603.

CAMAS FAWLER Y SILLAS DE INVALIDO

En alquiler. Utiles para profesionales de todas clases y muebles de oficina, fabricamos y compramos. Casa Fernández, Neptuno 617. Telf. U-3322.

SE VENDE:N ALFOMBRAS LEGI-timas de Oriente de varios tamaños y una cámara Caster f:45 nueva de paquete. Gangas. Nussbaum calle 27 Nro 558 entre E y D Vedado Telf. F-7976

DEL HOGAR

En todas las alternativas de la vida, el hogar es el punto do se alivia y conforta el espíritu; procure que su estancia en él sea alegrada por el aspecto flamante de sus muebles.

Pedro García Espinosa.

Visite la Mueblería y Tapicería

GARCIA ESPINOSA

SAN RAFAEL ENTRE ARAMBURU Y SOLEDAD
TELEFONO U-1424

INGLES CHIPENDALE

No pague lujo!!

Living-room desde $90.00. Sofá Cama desde $60.00. Juegos de cuarto tres cuerpos, cantos redondos y butacón, desde $80.00. Durante este mes.

JUEGO DE RECIBIDOR DE CAO-ba, nuevo y elegante, se vende a la primera oferta razonable. Teléfono F-5718.

57 UTILES DE OFICINAS

APROVECHE OPORTUNIDAD MA-quina de escribir marca AEG excelente estado, a ver 2a 4 p.m. San Rafael 158 apartamento 502

VENDO, COMPRO Y CAMBIO TO-da clase de muebles oficina, cajas caudales, contadora «National», Adresógrafos eléctricos, máquinas escribir, sumar; archivos, satélites, O-Reilly 360 entre Compostela y Habana M-8638.

VENTAS

57 UTILES DE OFICINAS

MAQUINAS DE ESCRIBIR

De todas marcas. Alquiler. Ventas Cambios. Máquinas sumar y calcular. Mimeógrafos, Adresógrafos. Taller de Reparaciones. Servicio certificado. Igualas. Módica cuota. O-Reilly 409 frente a La Metropolitana. Bolsa de Muebles de Oficina. A-7744, A-7743.

Máquinas Archivos

CAJAS
BUROS
Pupitres

Materiales de Colegios
DINERO Y JOYAS
Fluses y capas a $2.00. procedentes de subastas

LA "HISPANO CUBA"

Monserrate y Parque Zayas
Telf. A-8054

ART METAL

El archivo incomparable. Más de 100 modelos a precios de otros de inferior calidad. La más grande manufactura de muebles de acero. Agentes exclusivos:

«Bolsa de Muebles» de Oficina».

O-Reilly 409 frente a «La Metropolitana

A-7744 A-7743

MAQUINAS DE ESCRIBIR

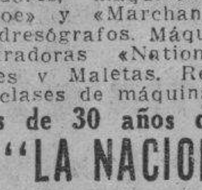

ARCHIVOS DE TODOS TAMAÑOS

Cajas caudales, Tarjeteros, relojes marcadores, máquinas de calcular «Monroe» y «Marchant». Mimeógrafos. Adresógrafos. Máquinas de sumar Registradoras «National». pupitres. Baúles y Maletas. Reparaciones le todas clases de máquinas de oficina.

Más de 30 años de servicios

"LA NACIONAL"

Villegas No. 359, entre Tte. Rey y Amargura A-9915

58 LIBROS E IMPRESOS

"EL NUEVO COMERCIO"

Fábrica de libros comerciales

Marta Abreu (Amargura) 306
Teléfono M-3693

59 RADIOS

VENDO SOLAR ESQUINA SAN MA-riano y Juan B. Zayas de 46x20 Telf I-3918 de 8 a 12 a m.

RADIO GENERAL ELECTRIC, 9 bombillos artístico mueble $40 Milagros 401 esquina Figueroa reparto Mendoza.

RADIOS MODERNOS ONDA CORTA y larga Phillips, cuarenta pesos, Grunow de mueble sesenta pesos Phillips siete bombillos consola noventa y nueve pesos. Grunow seis bombillos, treinta y cinco pesos. Curazao 103 teléfono A-9159

60 INSTRUMENTOS DE MUSICA

GANGA POR $65.00 SE VENDE UN precioso piano Stowers todo de caoba casi nuevo, para concierto o estudios mayores. Hotel Pasaje Nro 4, frente al Instituto a cualquier hora. Fábrica Guitarras.

VENDO FLAMANTE PIANO MAR-ca Giralt, único refractario al comején, por ser de caoba, se da barato, con facilidades de pago. Aguila Nro 513

LIQUIDACION POR BALANCE

Vea la gran cantidad de pianos que realizamos. No reparamos ni en precio ni en condiciones de pago. Tenemos el que usted necesite y del precio que lo desee. Europeos y Americanos vertical y cuarto cola. Propios para profesional, personas de gusto y estudios. No pierda esta oportunidad. Alquiler desde $2.00

«LA PREDILECTA» San Rafael 803
Casi esq. a Oquendo. Telf. U-2530

LA INTERNACIONAL

De Prado 256, frente Hotel Sevilla, vende los mejores pianos verticales y de cola de las afamadas marcas «Bluthner», «Wurlitzer» (alemanes) Facilidades de pago. A-6100. Se compran y se toman pianos en cambio.

AFINADORES

REPARADOR, AFINADOR AMERI-cano con la experiencia de las más acreditadas fábricas de pianos de E. U. pone a su servicio, sus conocimientos a los precios más bajos. Durant Telf A-7877

AFINE SU PIANO POR $3.00 CON toda garantía y absoluta seguridad. Manuel Domínguez, afinador mecánico y barnizador de pianos, graduado en la escuela «Danguard» en New York. Taller de Reparaciones: Dragones entre Prado y Zulueta. Teléfono M-3040.

61 DE ANIMALES

VENDE GANGA

7 kilómetros Capitolio, ceba puercos, nave acabada construir, corrales, terreno, agua, comida del mejor hospital, contrato todo el año, vendo acción o admito sociedad para ampliar negocio I-6234.

VENTAS

61 DE ANIMALES

COMIDA PARA CERDOS, DEL ME-jor hospital, traspaso contrata todo el año, paga poco por pequeña regalía. FO-9287.

PAJARERIA EL CARDENAL

Avisamos al público que esta casa solamente venderá huevos de las aves que actualmente están en la Exposición después que transcurran quince días, tiempo necesario para que esos huevos estén fértiles, pues esas gallinas fueron separadas de sus machos desde hace semanas y necesitan de ese tiempo para su fertilidad. Tendremos, como en todas las anteriores Exposiciones, las mejores aves premiadas, pues poseemos más de cuatrocientos diplomas de aves que hemos adquirido en anteriores concursos. «El Cardenal», la casa mayor de Cuba, la más surtida y de absoluta seriedad comercial, Zulueta 509, Telf. M-4319.

Pollitos de más de veinte días de nacidos, de las mejores granjas, huevos para incubar y aves de todas clases. Pajarería «El Cardenal», Zulueta 509. La mayor, la más surtida y de absoluta seriedad.

SE VENDE TRIO WYANDOTTE plateado premiado última exposición, Ave. 9a entre 9 y 10 ampliación Almendares.

SE VENDEN DOS CHIVAS ISLE-ñas, magníficas lecheras, una está cargada. Informes calle 9 entre 2a y 3a Avenidas. Ampliación de Almendares casa de tejas verdes. Telf FO-2250

CACHORRITO PEKINES DE 3 ME-ses, precioso ejemplar negro, de piura raza se vende en $40 en San Nicolás 68, altos y Lagunas, Telf. A5-3271

SI LE GUSTA LA CRIA DE AVES, no deje de asistir a la grandiosa Exposición Nacional de Avicultura de 1940 que se celebrará en la Quinta de los Molinos del 24 al 28 de Febrero. No pierda esta ocasión de admirar las mejores aves de Cuba y recuerde que tanto huevos como pollitos y aves de las razas exhibidas podrá adquirirlos en «El Paraíso». Monte 508. Para cualquier informe véanos en la misma Exposición. M-5179

CANARIOS VENDO LOS MEJORES Hamburgueses el mejor canto y mejores colores hembras naranja, muy buenas Bernaza 110 3er piso derecha verlos 12 a 2 y sábados y domingos de 12 a 6 M. Fernández.

VENDO A PRECIO DE SITUACION mulos, carros y arreos de todas clases, caballos, mulos de monta y Pony y potros sementales, 7 y media cuartas, bonito color, 40 mulos criollos domaños de monta y carros cerrados para lecheros y un burro semental criollo, una cesta de mimbre con sus arreos, montura y una Pony. Domingo Jarro. Marina y Atarés. Jesús del Monte Telf X-1876

VACAS

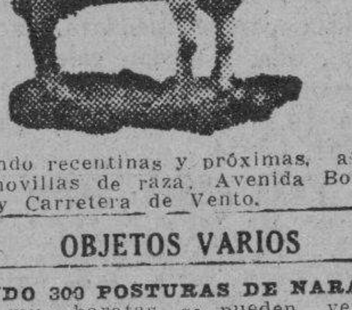

Vendo recentinas y próximas, añojas novillas de raza. Avenida Boyeros y Carretera de Vento.

62 OBJETOS VARIOS

VENDO 300 POSTURAS DE NARAN-ja muy baratas, se pueden ver e informan en Oficios Nro 210 a cualquier hora.

Dinero-Hipotecas

63 SOLICITUDES

PRESTO DINERO

Doy dinero sobre automóviles. Plazos cómodos. Operación rápida. Absoluta discreción. Llame al U-2750. Sr. Barredo.

TOMO $500 AL 12 POR CIENTO CON garantía de una casa en la Víbora que vale $4,000. Trato directo con el prestamista. Valdés. Propietario, Luyanó 14, bajos, de 7 a 9 a. m. y de 7 a 9 p. m. Telf. X-2571.

DINERO

Sobre joyas en todas cantidades.
«LA PERLA»:
Animas Nro. 404, casi esquina a Galiano. Teléfono A-8222

HIPOTECAS

Rápidamente facilitamos la cantidad que usted necesita directo de nuestros numerosos clientes al mejor tipo del mercado, para la Habana, Marianao, Víbora y sus repartos. También compramos.

MARTINEZ Y PRIETO

O-Reilly 309 A-6951 e I-3456

64 OFERTAS

DOY PARA HIPOTECAS VARIAS partidas para Habana y fincas rústicas. $2,000, $1,000, $2,000. Solís Compostela 314. M-2751.

DINERO

Facilito grandes y pequeñas cantidades en primera hipoteca desde el 8 por 100 en adelante para la Habana y sus barrios. Compro y vendo casas solares y créditos hipotecarios. Compro y vendo Bonos y Acciones.

Julio C. Granda

BOLSA DE LA HABANA
Obrapía 255 entre Cuba y Aguiar
Teléfonos: M-5921 y FO-1668

65 BONOS Y VALORES

COMPRO BONOS Y ACCIONES, Centro Gallego y Banco Asturiano Compañía Cubana de Electricidad, inversiones e inmuebles. También se pignoran. Compro y vendo acciones de todas las compañías cotizables y no cotizables en la bolsa. Manuel Piñol. Amargura 70.

VENDO CREDITO HIPOTECARIO de $6.700, más los intereses moratorios ascendentes alrededor de $4.000 con magnífico inmuebles de garantía en $4.000 por necesidad, urge FO-2503. M-9941.

CAJAS RESERVADAS

Las tenemos en nuestras bóvedas construidas con todos los adelantos modernos y las alquilamos para guardar valores de los interesados. En esta oficina daremos todos los detalles que se deseen.

N. GELATS Y COMPAÑIA
105 Aguiar 107 Esq. Amargura

PARA LAS DAMAS

67 PELUQUEROS

PACO EX-PELUQUERO DE LLO-rens sirve a domicilio Croquignol sin corriente ni aparato ni electricidad hecho en su casa cómodo y garantizado. Tintes, melenas, postizos, U-5420

70 INTERES PARA LAS DAMAS

FUERA CANAS: OBTENGA HER-moso color negro, castaño o rubio usando tintura «La Favorita». Teñido de cabello $3.00. Estuche $1.00. De venta en todas las farmacias. Depósito, Virtudes 206. Casa «Pilar». Teléfono M-9293.

FLORES ARTIFICIALES

Trabajos artísticos. Perfecta imitación del natural. Exquisita presentación para regalos. Existencia permanente de «Espárragos» esterilizados Precios módicos. Ofelia, Hospital 56 entre 25 y 27 Telf U-6043

ENSEÑANZAS

75 PROFESORAS-PROFESORES

ESTUDIE EN SU HOGAR APRENDA EN MENOS TIEMPO

Profesor F. Llorena, ex-catedrático del College of the City of New York Especialidad: Inglés y Matemáticas. Dirigirse a Sociedad Cubana de Ingenieros, Habana o al Telf. U-2797

BAILES SALON MODERNOS

Tomasín, 10 años práctica, enseño fácilmente Son, Rumba, Fox, Tango. Clases privadas diariamente, voy domicilio, remita postal, acudo enseguida. Estudios San Nicolás 1008 esquina Gloria dos cuadras Monte.

PROFESORA COMPETENTE Y CON mucha práctica se ofrece para dar clases a domicilio de francés y alemán a niños y mayores o acompañar señorita o señora Telf A-9254 de 8 a 10 a.m. y de 2 a 4 p.m.

MIAMI MILITARY ACADEMY

Quienes se interesen en los folletos descriptivos de esta Academia pueden obtenerlos en las oficinas de los siguientes Hoteles: Habana Hotel Packard e Inglaterra, Santa Clara Hotel Central; Pinar del Río. Hotel Ricardo y Matanzas, Hotel París.

DOCTOR EN PEDAGOGIA Y TITU-lar de la Universidad Central de Madrid. Clases a domicilio de Aritmética, Gramática. Ingresos, Taquigrafía y Mecanografía, Didáctica novísima. Doctor Pedrós 12 Nro 505, Telf F-4124

OBSEQUIO DE LA ACADEMIA DE COMERCIO

Luis B. Corrales. Establecida en 1889. Enviando $0.15 en sellos recibirán mi Aritmética Mercantil y por $0.25 más mi Ortografía en el Bolsillo, acabada le publicar. Enseñamos Teneduría de Libros. Taquigrafía e Inglés. La Mecanografía $1.00 mensual. Nuestros Títulos los más solicitados Lealtad 567 entre Salud y Dragones. A5-1632.

INGLES

HAVANA BUSINESS ACADEMY

Desde lo más elemental hasta lo más adelantalo enseñamos en nuestros 50 cursos diarios. Sistema seguro, rápido e interesante al alcance de todos. Profesorado americano.

HAVANA BUSINESS ACADEMY
Línea 357, teléfono F-3043 Sucursal Neptuno y Amistad Telf. A-6033

INGLES, FRANCES. INSTRUCTOR graduado escuelas Estados Unidos y Francia, 15 años residencia y práctica en cada país. Clases a domicilio o mi casa a principiantes o adelantados. Telf. M-1303.

JUNIOR HIGH SCHOOL

(Cuatro asignaturas en inglés, una en español)

El curso que ofrecemos permite adquirir en el tiempo más corto, la base cultual moderna que todos necesitan Es también la preparación ideal para estudios comerciales.

HAVANA BUSINESS ACADEMY, Línea 357-359. F-3043. Sucursal en Neptuno y Amistad, A-6033.

PROFESOR DE INGLES, ABOGADO americano, graduado en «Yale University», clases día y noche. Informes de 5 a 6 p. m. diariamente; **Martes y Jueves de 9 a 10 p. m.** apartamento 32, San Rafael 773 o da referencias por teléfono. (Sr. Martínez) A-8168.

INGLES

Garantizamos a Vd. el poder hablar una hora consecutiva en inglés con el profesor al terminar la segunda lección de nuestro curso, que se compone de 18 lecciones y el cual es a base de conversación exclusivamente. Método premiado. Modernísimo.

Gregg Academy and Business College
Manzana de Gómez 514
Telf. A-9798

DOCTORA EN PEDAGOGIA CON gran experiencia da clases a domicilio de Instrucción Primaria. Preparatoria. Para ingreso en la Segunda Enseñanza y Matemáticas de Segunda Enseñanza. Telf. U-5085

APRENDA INGLES EL IDIOMA DE distinción, facilita buenos empleos método especial para sostener conversación. Exito garantizado, tomando clases individuales conmigo. Profesora americana experta. Campanario 454 altos.

MATEMATICA

Elemental, comercial financiera y superior. Hay también preparación por correspondencia. Máxima garantía y lo más económico. Dr. González, San Rafael 462 Telf A5-3501

PIANO, SOLFEO, GUITARRA, VIO-lín, mandolina, armonía, declamación, bailes $3.00. Profesorado expertísimo. Sistema rápido, fácil. Piezas al mes. Exámenes. Vamos domicilio. Informes: Lunes y jueves. San Rafael 473. Telf. FO-3297.

ESTUDIE POR CORREO

La academia «Rabiña» en Neptuno 414, esq. a Manrique, altos M-7849, tiene organizado clases por correspondencia desde hace años habiendo prestado gran beneficio a aquéllos que tienen deseo de prosperar Estudie las asignaturas siguientes: Taquigrafía; Mecanografía, Teneduría, Cálculos Mercantiles; Gramática; Ortografía, Procurador, Químioa industrial, inglés francés etc. Informes **Academia «Rabiña». Neptuno 414. esp. a Manrique. Telf. M-7849.**

ACADEMIA RABINA

Neptuno 414 (altos) esquina a Manrique. Telf. M-7849. Ingreso a la Escuela de Ciencias Comerciales de la Universidad

Clases individuales. Francés, Inglés, y Teneduría. Taquigrafía «Pitman» y «Gregg». Mecanografía. Correspondencia y Aritmética Comercial. También Clases por Correspondencia. Ingreso en Escuelas de Ingenieros, Arquitectos y Comercio. Servicio de ómnibus y de internos. Pida prospectos. Expedimos títulos y proveemos de empleo a nuestros graduados.

HABLE CORRECTAMENTE INGLES. Señorita inglesa da lecciones privadas. Especialidad corrección de acento. Miss Carlton. O-Reilly 534, Teléfono A-6809.

PROFESORA COMPETENTE Y CON mucha práctica se ofrece para dar clases a domicilio de francés y alemán a niños y mayores o acompañar señorita o señora. Telf A-9254 de 8 a 10 a.m. y de 2 a p.m.

MAESTRA NORMALISTA TIENE disponible de 4 de la tarde en adelante. Grados e Ingreso. También inglés. Práctica y referencias. Teléfono F-2992.

76 COLEGIOS

COLEGIO ACADEMIA "BRAVO"

Ingreso, Ciencias Comerciales Ingenieros, Normales, Bachillerato, Comercio y Cadetes

Repaso de todas las asignaturas del Bachillerato, Autorizado para expedir certificado de 7o. y 8o. grados. Mecanografía, Taquigrafía, Teneduría, Inglés, Profesores especializados para cada grado en la enseñanza primaria y superior. Clases diurnas y nocturnas para ambos sexos. Servicio de ómnibus a domicilio.

Neptuno y Lucena, Telf. U-2627

COLEGIO

Santa Teresa

INGRESO AL BACHILLERATO

Enseñanza en inglés y español. Primer Grado $3.00. Segundo $4.00. Tercero y Cuarto $5.00. Quinto y Sexto $6.00. Séptimo y Octavo $7.00. Autorizado para expedir certificados de Octavo Grado para ingresar en Normales. Institutos. Hogar etc. Taquigrafía. Mecanografía, Ortografía. Inglés. Correspondencia Comercial. Corte y Costura y Labores. Clases de piano. Pida prospecto Calle 28 No. 1511 entre 24 y 26 Vedado. Teléfono F-5096.

ENSEÑANZAS

76 COLEGIOS

"SAN ELOY"

Colegio y Academia. Fundado en 1907. Primera y Segunda Enseñanza; Preparatoria, Bachillerato, Comercio, Idiomas, Cultura Física, Cursos Preparatorios especiales. Admitimos pupilos y medios pupilos y externos. Quinta Menocal. Samá 31. Marianao. Telf. FO-7462. Pida prospectos.

77 ACADEMIAS

HAVANA BUSINESS ACADEMY

Profesores y sistemas procedentes de los mejores Business Schcools de los Estados Unidos. Los más elevados standards de enseñanza comercial en inglés y español. **Todos los graduados en nuestro curso secretarial encuentran empleos bien remunerados. Taquigrafías Pitman y Gregg.** Línea 357 F-3043 y A-6033. Neptuno esquina a Amistad.

ACADEMIA DE IDIOMAS ROBERTS Malecón 153 Telf. M-2124. ¿Desea usted aprender inglés? Compre el método Robert. Se recomienda por sí sólo. Distinción, eficiencia, garantía. Cuarta edición $2.00.

ALQUILERES

79 HOTELES

HERMOSAS HABITACIONES CON y sin muebles, en confortable residencia en lo mejor del Vedado, buena comida para familias estables. N esquina 19, 201 razón en los altos.

«HOTEL INTERNACIONAL»

De Francisco Gómez. Frescos y amplios departamentos agua corriente en el interior y caliente en los servicios. Excelente comida esmerada, servicios. Una persona desde $20 y dos desde $35 al mes. Tejadillo 69, Telf A-9958

HOTEL PROVIDENCIA

Obrapía 519 entre Bernaza y Villegas, Habitaciones por meses y por días, con comida y sin comida, precios muy económicos.

APROVECHE LA OPORTUNIDAD de pasar los meses de invierno en Miami por el precio de verano, magnífica habitación para dos personas, con comida a razón de $30 a la seman; Bus en la esquina Para informes escriba a Francis Chacón 1925 S. W. 23 St Miami Fla.

HOTEL COLONIAL

SAN MIGUEL 254

Esquina a Galiano. Habitaciones y apartamentos con baño privado y muebles modernos. Magnífico comedor con carta. Elevador día y noche. Precios especiales para huéspedes por mensualidades. Confort y moralidad. Telf. A-6958.

HOTEL HANABANA

En lo más céntrico de la ciudad, Neptuno No. 105 entre Prado y Consulado, amplias habitaciones, con baños privados y balcón a la calle, inmejorable comida, elevador precios económicos a residentes estables teléfono A-9041

HOTEL "CANADA"

Villegas y Tejadillo. Habitaciones balcón, agua fría y caliente inmejorable comida, elevador, ambiente familiar 2 cuadras Prado, 3 Parque Central A-0460 Matrimonio desde $38.

SU CASA

Y la de su familia. El lujosísimo hotel Belmont, el más céntrico de la ciudad. San Rafael e Industria. Con tres excelentes comidas: $50.00 matrimonio. Una persona $35.00.

THE SAVOY

F Y QUINCE—VEDADO
Teléfono F-6616

Situado en un lugar alto del Vedado, con fácil y frecuente comunicación con la ciudad y repartos. Rodeado de jardines, con 600 metros de hermosos portales. Las habitaciones tienen ventilación directa teléfono, baño privado, con agua fría y caliente. Precios moderados, incluyendo tres excelentes comidas. El servicio en mesas separadas para cada familia.

HOTEL ANDINO

San Lázaro 1218, esquina a M. U-2553. Unico en su clase. Moderno, céntrico, amplio, fresco, saludable, frente Universidad. Conviene para los que necesitan vivir cerca de los hospitales Calixto García o Mercedes. Habitaciones con baño privado, balcón, hermosa vista, con tres excelentes comidas, 54 pesos matrimonio. Una persona desde 28 pesos. Clientela escogida. Pensión completa para huéspedes del interior. Precios sin competencia. Esmerado servicio en mesas separadas.

HOTEL BIATRITZ

RESIDENCIAL

El predilecto para matrimonios sin niños. Amplias y frescas habitaciones, todas baño privado completo y closet. Nunca falta agua fría y caliente. Elevador día y noche. Exquisitas comidas en elegante Roof Garden cuarto piso. Estricta moralidad Prado 519, frente al Capitolio.

HOTEL "PALACIO CUETO"

Muralla e Inquisidor M-2674 Grandes habitaciones, balcón, lujosamente amuebladas agua caliente, servicio camareros elevador sin comida. Apartamentos de $15 a $20 mensuales

HOTEL "IDEAL ROOM"

PRADO 509 (POR PASAJE)

Hay habitaciones disponibles, balcón, baño, agua caliente y fría, frente al Capitolio. Nunca falta el agua, fría y caliente. Precios con comida para matrimonio, desde $35 a $45. Tome informes de esta gran casa, visítela aunque sea por curiosidad, por adentro la mejor. Se exigen referencias de moralidad y pagos. Prado 509 (por pasaje) 93-B.

HOTEL MIRAMAR SI QUIERE VI-vir y comer como en su casa y disfrutar de los Carnavales y las grandes Comparsas, separe su habitación con tiempo. Precios económicos Prado 2 y Malecón A5-3692

M.E.C.D. 2016

ALQUILERES

79 HOTELES

TROTCHA

Calzada y 2 El lugar más céntrico del Vedado. Grandes jardines, cómodas habitaciones, con y sin comida. Desde $30 mensuales una persona, 2 personas $60. Precios especiales para familias

VIVA FELIZ

Hotel Roosevelt

AMISTAD Y SAN MIGUEL

$55.00 Matrimonios con tres excelentes comidas mensuales.

Apartamentos para familias, todos con baño privado. Elevador día y noche.

HOTEL «QUINTA AVENIDA» ZUlueta 505. Alquilo para matrimonios departamentos $40 con baño $45 50. Excelente comida, esmerado trato, precios especiales para familias. Grandes reformas. Teléfono M-2078.

HOTEL «VANDERBILT»

Neptuno 1223. Situado en lo mejor de la Loma de la Universidad, olujosas amplias y confortables habitaciones; baño privado, agua abundante, fría y caliente. Atención esmerada. Neptuno 1223. Conviene para los que tengan que vivir cerca del Hospital Calixto García.

HOTEL CAMPOAMOR

Esplléndidas habitaciones con baño privado completo, agua fría y caliente, nunca falta el agua. Muebles nuevos de caoba puede traer sus propios muebles. Comida sana y limpia, buen cocinero. Precios económicos. Compostela 608, moderno, entre Sol y Luz, Telf. A-7350.

HOTEL "PULLMAN"

Consulado 312 y 314 casi esquina a Neptuno. Apartamentos de una y dos piezas, todos con baño privado Agua abundante, servicio completo y comida excelente. Moral y seriedad. Telf. A-7401.

80 CASAS DE HUESPEDES

CASA DE HUESPEDES SIN COMIda, habitaciones amplias y ventiladas desde $8.00 a $15.00. Pueden pagar por quincenas y semanas. Nunca falta agua moralidad absoluta. O-Reilly 258, entre Cuba y Aguiar.

CASA HUESPEDES GALIANO 455 altos «Metropol», habitación con baño privado, también con lavabo, agua caliente abundante, comida variada, solo moral absoluta M-7380

CASA DE HUESPEDES EN LO MAS alto de la Víbora amplias y ventiladas habitaciones con o sin comida, 10 de Octubre Nro 904 Telf I-4176

HUESPEDES. PRADO No. 22. VIVA lo más fresco y céntrico de la Habana, amplias y ventiladas habitaciones con vista a la calle. Agua abundante, comida, moralidad, matrimonios desde $35.00.

GALIANO 205 ALTOS, CASI ESQUIna Neptuno. Magnífica residencia para familias estables. Abundante agua caliente y fría. Comida exquisita. Precios baratísimos. Absoluta moralidad. Telf. A5-0432.

«ODESSA» CASA DE HUESPEDES. Se alquilan habitaciones amplias y ventiladas con vista a la calle amuebladas y con todas las comodidades. Pueden pagar por meses y por semanas. Virtudes 114 Telf A5-3492

HABITACIONES TODAS CON BAño privado y esmerada asistencia, se alquilan en esta respetable casa, O-Reilly 9, antiguo, 215 moderno, (altos).

GALIANO No. 404 ALTOS DEL CAFE La Isla casa de huéspedes, Alquilo espléndida habitación con baño y balcón, exquisita comida. a personas de moralidad, garantizamos que no falta agua.

CASA DE HUESPEDES «LA REIna», en Reina 152 esquina Rayo, habitaciones departamentos amplios y ventilados con baños intercalados. Agua caliente, comidas variadas. Precios económicos Telf M-6287

CASA HUESPEDES «TURIS», MANrique 611 entre Reina y Salud Telf A-6388 alquila frescas hermosas habitaciones. Matrimonios $34.00 Individuales $20.00 Buena comida agua abundante

CASA DE HUESPEDES. HABANA 464 Altos entre Lamparilla y Obrapía. Vea las mejores habitaciones vista a la calle, comida inmejorable, buen trato y moralidad, agua caliente a todas horas. Precios módicos.

CASA HUESPEDES TURIS MANRIque 611, entre Reina y Salud teléfono, A-6388 alquila hermosas rabitaciones, vista calle e interiores, matrimonios $36.00 individuales $21.00. No falta agua buena comida.

MODERNA CASA DE HUESPEDES alquila habitaciones, todas con lavabo agua fría y caliente, teléfono y demás asistencia, desayuno, almuerzo y comida. De $22 en adelante, Manrique No. 416, entre San José y San Rafael.

LA MATANCERA. —CASA DE HUESpedes la más céntrica de la Habana. Absoluta moralidad, mucha agua fría y caliente, mucho fresco. Mucha buena comida y precios muy reducidos Reina 219, esquina a Manrique. Teléfono A-0238

TELMA RESIDENCIAL

Villegas 466 casi esq. a Muralla La vivienda ideal. Agua siempre, elevador todas horas moralidad absoluta. Habitación amueblada y comida a la carta desde $45 dos personas. Teléfono A-9985.

EN CASA DECENTE Y BIEN SITUAda, se alquilan habitaciones propias para matrimonio o personas solas, con comida y demás servicios. Buenos baños, agua fría y caliente, comida sana y abundante, a precio muy reducido. Solamente personas decentes. Informa: Sra. Sampedro, Reina 159 altos M-7405.

MANSION ELSA

Lujosa residencia para familias con todo confort, acabada fabricar. Muy fresco, lujosos baños, agua fría y caliente a todas horas. Exquisita comida. Apartamentos de 1. 2 y 3 habitaciones. Precios moderados. Calzada 359 entre G y H. Vedado, F-4786 Habana.

81 CASAS DE COMIDAS

CASA PARTICULAR CON BUENA cocinera reparte comidas a domicilio. Artículos primera. Tamal cazuela, papas rellenas, bisteaks empanados, croquetas. Domingos: pollo Precios: 1 persona 40 cts.; dos: 60 cts. Telf A-7146

GRAN TREN DE CANTINAS 16 NRO -51 esquina a 17 comida criolla y también se despachan comidas especiales a precios módicos con rápidos mensajeros fuera del Vedado, 1 persona 40 cts., dos, 60 cts. y 3 80 cts. Telf. F1-6251

SIRVO COMIDAS DOMICILIO COCIna criolla y española, constante variación en el menú, rapidez y limpieza Telf. M-1688.

CASA PARTICULAR CON BUENA cocinera reparte comidas a domicilio, artículos primera, tamal cazuela, papas rellenas, bisteak empanados, croquetas. Domingo pollo. Precios: 1 persona, 40 cts. 2, 60 cts. Telf A-7146

82 APARTAMENTOS

APARTAMENTO DE LUJO EN EDIficio acabado fabricar. Calle «C» esquina 5, Vedado, sala, comedor, 3 cuartos, baño color, hay garage. Informa el encargado.

ALQUILERES

82 APARTAMENTOS

EN RESIDENCIA FAMILIAR SE alquilan amplias y frescas habitaciones con baño privado a matrimonio a hombres solos. Orden y moralidad, con todo servicio, comida inmejorable. Amistad 353 entre San José y Barcelona Telf A5-0661

SE ALQUILAN APARTAMENTOS modernos en San Miguel 356 a una cuadra de Galiano. Informan en la tintorería.

SE ALQUILA APARTAMENTO NUEvo. Sala, saleta, comedor, 2 cuartos, baño y cocina. Virtudes No. 358, entre San Nicolás y Manrique. Informan en la misma o Telf. F-3489.

ALQUILO APARTAMENTO ALTO, balcón corrido, sala y cuarto grandes, con luz, 14.50, solamente personas mayores. Puerta Cerrada No. 64. Encargado informa, García. Teléfono A5-2491.

EN 27 No. 155 ENTRE «L» Y «M» SE alquila un apartamento de los salones y un baño lujoso. También habitaciones amplias y pensionado módico.

SE ALQUILAN APARTAMENTOS EN el edificio «Morales Santa Cruz», 8 pisos. San Lázaro esquina a «N» dos cuadras de la Universidad, con sala, comedor, dos o cuatro habitaciones y demás servicios. Elevador día y noche abundante agua, desde $40.00.

SE ALQUILAN DOS APARTAMENtos modernos en los altos de la casa Zanja No. 370 entre Gervasio y Escobar, sala, habitación, comedor, cocina y elegante cuarto de baño $25.00 Se exigen referencias. Encargado.

LINDO APARTAMENTO COMPLEtamente amueblado sala, comedor, 2 habitaciones, baño, cocina edificio Echevarría Marina 155 4o piso frente mar, hay elevador 50 pesos llave portería cuando ausente.

APARTAMENTOS MODERNOS AMplios, preciosa vista. Una habitación, sala-comedor, cocina. Magnífico baño. Elevador. Neptuno 634 (antes 170) entre Escobar y Gervasio.

SE ALQUILA UN APARTAMENTO en Corrales esquina a Egido Nro 1, altos, en 40 pesos. Informan en la misma.

ALQUILO APARTAMENTO CON SAla, cuarto, cocina y servicio, todo independiente precio $15.50 San Miguel 310 entre San Nicolás y Manrique.

CALLE 10 ENTRE 17 Y 19, Vedado, casa de apartamentos con jardín, portal, sala 2 cuartos, frigidaire y teléfono. Informes F-6671 U

AUARTACENTOS MODERNOS SIN mosquitos, polvo ni ruidos. Edificio ocho pisos y garage, elevador todas horas, 6 y 11 Edificio Lens, Vedado.

APARTAMENTO AMUEBLADO — Edificio Chibás, G y 25 alquilo apartamento amueblado sala 2 cuartos, baño intercalado, comedor pantry, cocina, cuarto y baño criados, vajilla y utensilios, cocina, Frigidaire. F-2743 Manolo.

OQUENDO No. 358 ENTRE SAN Rafael y San José. Apartamentos con luz y agua abundante, de sala. habitación, baño y cocina. $13,00 y $14.00.

JOVELLAR No. 123, ENTRE ESPAda y Hospital. Apartamento de sala, cuarto, baño y cocina. Informes Teléfono U-5858.

M y 13 VEDADO SE ALQUILAN EN este moderno edificio dos apartamentos altos con sala, comedor, vestíbulo 4 habitaciones y baño intercalado, garage. Informan en la misma

APARTAMENTOS MODERNOS VENtilados, agua abundante dos habitaciones, baño, cocina, calentador gas Edificio Fraternidad. Monte 305 al lado del Ten Cent. Matrimonio sin niños $25 y $28

APARTAMENTO MODERNO A PRUEba de mosquitos, polvo ni ruidos. Edificio ocho pisos Sótano para garage. Elevador a todas horas, 6 y 11 Vedado.

HOTEL DE APARTAMENTOS
8 Y 19
1, 2, 3 y 4 cuartos
RESTAURANT. GARAGE
TELEFONO F-6671 VEDADO

EDIFICIO LAS URSULINAS

EGIDO ESQUINA A SOL

Casa de apartamentos modernos propios para matrimonios o reducida familia, con servicios sanitarios completos; luz, agua caliente y fría; situados en lo más céntrico de la ciudad, con espléndidas vías de comunicaciones para toda la capital e interior de la República

INFORMES EN EL MISMO
PRECIOS MODICOS
Apartamento No. 1.

83 DEPARTAMENTOS

ALQUILO DEPARTAMENTO SALA, cuartos, servicio independiente cocina y cocina gas. Luz $20 Tejadillo 55 primer piso.

DEPARTAMENTO PAULA 60 ENtre Cuba y San Ignacio amplia sala comedor, dos habitaciones, baño, cocina y patio, casa en reformas, informes en la misma el pintor. No hay cartel.

ALQUILO A FAMILIA QUE NO SEA de más de tres personas departamento de sala, habitación y demás servicios completo privado, agua caliente en baño y lavabos. Es muy fresco, tiene terraza cerrada. San Indalecio 463 casi esquina a Santa Emilia, frente al Parque Santos Suárez.

SE ALQUILA UN DEPARTAMENTO con sala y cuarto, bajos, da a la calle, sirve también para comercio. Informan: Aguiar 206.

EN PRADO 559 ENTRE TENIENTE Rey y Dragones se alquila un departamento magnífico para hombre solo o matrimonio, muy fresco.

SE ALQUILA UN DEPARTAMENTO interior, a la derecha del primer piso de la casa Dragones 467 entre Lealtad y Campanario. Compuesto de sala, comedor, dos cuartos, baño intercalado, cocina y servicios. Precio: $25.00. La llave en el almacén de al lado Informan A-7719

EDIFICIOS ALASKA Y YARA

23 Y M. Vedado, e Industria 263 Se alquilan frescos ventilados y cómodos departamentos en estos edificios. Véalos. Informes Molina, M-9659

CASA DE ORDEN Y BUEN ASPECto cerca de las oficinas del Estdo, Aduana, Correos, Lotería, Obras Públicas, Hacienda Apartamentos y habitaciones con y sin baños privados. San Ignacio 206 entre Obrapía y Lamparilla

OFICINAS

OBISPO 463 PARA OFICINA SE ALquila amplio y elegante local en el 1er piso en 35 pesos. Informan segundo piso.

84 HABITACIONES

HABITACION AMPLIA, FRESCA, para señoras o matrimonio, se alquila en San Lázaro Nro 303 altos, único inquilino. Siempre hay agua. Buen precio.

AMPLIA HABITACION, TERRAZA baño moderno, comida buena garantizada en casa espléndida, situación ideal, precio razonable. N 101 esquina Línea, Vedado.

EN CASA DE FAMILIA SE ALQUIla una habitación Obispo 504 entre Villegas y Bernaza.

ALQUILERES

84 HABITACIONES

VIRTUDES 361 ALTOS ENTRE GAliano y Manrique espléndidas habitaciones con balcón otras con lavabos claras y frescas, a matrimonios solos o caballeros del comercio casa buen aspecto cambio referencias.

PRADO No. 103 (2.o PISO) CASA familia particular honorable, alquila habitación muy fresca con ventana y balcón al Prado, hombres solos, matrimonio sin niños. Hay teléfono.

CUARTOS CON BAÑO PRIVADO, balcón a la calle y luz, se alquilan por 10 y 12 pesos en Monte mil ciento diez y nueve, altos casi esquina a Tejas, edificio moderno. Véalos.

GALIANO 451 POR SAN JOSE ALtos de la Ferretería se alquila habitación fresca balcón calle, lavabo agua corriente y toda asistencia. En la misma un compañero.

HABITACIONES Y APARTAMENtos en Compostela Nro 457 entre Teniente Rey y Amargura se alquilan cómodas y ventiladas habitaciones y apartamentos. Informa en la misma señor Rodríguez.

GRANDES VENTILADAS HABITAciones espléndida vista mar alquílanse toda asistencia personas moralidad. Buena comida Precios económicos. También apartamento alto garage Calzada Nro 5 entre 15 y N Vedado. Telf. F-6481

ESTUDIANTES A MEDIA CUADRA de la Universidad habitaciones con o sin comida a precios económicos, San Rafael 1217 bajos.

VEDADO FAMILIA RESPETABLE, cede una amplia y ventilada habitación baja con baño, agua fría y caliente. Se exigen referencias. Telf. F1-7552 después de las dos.

CASA PARTICULAR — ALQUILA y grande habitación 5x5 a caballero solo o matrimonio sin hijos. Con toda asistencia si la desean. Hay teléfono A-4459, Rayo y San Rafael, apartamento 10

CAMPANARIO 209, SE ALQUILAN dos habitaciones amplias y ventiladas, propias para profesionales o matrimonios sin niños con lavabo o sin él agua abundante, fría y caliente. Casa de absoluta moralidad.

ALQUILO A HOMBRES SOLOS HAbitación grande y ventilada mucha agua, comida y toda asistencia precios módicos. San Miguel 519 altos, entre Gervasio y Escobar.

MATRIMONIO ALQUILA HABITAción vista a dos calles baño moderno intercalado $12.00 Misión 101, altos entre Cárdenas y Economía altos del café.

EN LUJOSA CASA DE FAMILIA SE alquilan habitaciones con o sin asistencia Calle 11 No. 407 entre F y G. Vedado. Teléfono F-7207.

HERMOSA HABITACION, CASA PARticular, agua caliente, hombres solos, amueblada si lo desea, ómnibus en esquina $8.00 A No. 62 entre 3a. y 5a. Vedado F1-7152

EN CASA PARTICULAR SE ALquila una habitación anexa al baño a persona sola o matrimonio sin niños. San Lázaro 556 altos.

EN RESIDENCIA AMERICANA SE cede hermosa habitación con vista al mar y baño anexo. Hay otra buena para guardar muebles. K Nro 103 altos esquina a 9

CASA PARTICULAR, ALQUILO HAbitación amplia, ventilada, con balcón a la calle, cocina, mampostería, agua, luz abundante, precio módico. Matrimonio u hombres solos. Zanja 523, entrada por M. González.

DEMANDADOS, COMERCIANTES, INdustriales, viajeros, veraneantes, por 50 centavos muebles, 3 metros cúbicos 3 mensual, guardamos y custodiamos muebles, objetos, mercadería, enseres y maquinarias. Se los reparamos, anunciamos y vendemos. Traslados y operaciones rápidas. Guarda-Muebles Habana. Neptuno 1009 U-3711.

SE ALQUILA UNA HABITACION grande con vista a la calle y lavabo de agua corriente y teléfono. Industria No. 355, entre San Rafael y San Miguel.

ALQUILO HERMOSA HABITACION con balcón a la calle con muebles o sin ellos, casa familia, precio módico, hombre solo, Aguacate 74 segundo piso esquina Empedrado.

HABITACIONES CON ENTRADA INdependiente y luz toda la noche $7.50 a $10.00 con o sin muebles, propias para hombres solos o matrimonios. Monte y Rastro altos de la mueblería.

MONSERRATE 211 2o. PISO, HABItación con vista a la calle, entrada independiente.

RESIDENCIA FAMILIAR CONSUlado 64 Habitaciones y apartamentos con todo servicio. Refrigeración agua caliente, teléfono, confort. personas decentes estables.

ALQUILO EN 23 No. 810 ALTOS ENtre A y B Vedado, dos amplias habitaciones juntas o separadas, con baño privado y closet, a caballero o matrimonio extranjero. Referencias.

NEPTUNO 162, ALTOS, FRENTE cine «Encanto», alquilamos dos hermosas habitaciones con lavabo. Pocos inquilinos. Orden, moralidad absoluta. Hay teléfono. Presentación decente. Referencias indispensable.

CASA PARTICULAR ALQUILA HAbitación a caballero o matrimonio sin hijos que deseen vivir en familia, con toda asistencia si la desean, siempre agua fría y caliente. San Rafael 457 (bajos) casi esquina a Campanario

NIAGARA HOUSE PRADO 157 COlón y Refugio habitaciones para familia desde $13.00 con baños privados desde $20.00 agua caliente lavabos todas habitaciones tres recibidores para visitas.

SE SOLICITA PERSONA QUE NEcesite habitación en casa de familia de moralidad con todo servicio, se exijen referencias. 67 de Salud entre San Nicolás y Rayo.

EN LUJOSO CHALET ALQUILO AMplísima y fresca habitación anexa al baño para matrimonio. Excelente comida. Extricta moralidad L-459 entre 25 y 27 Hay teléfono

SE ALQUILA UNA HABITACION grande y fresca, luz y teléfono, calle Línea entre A y B Nro 654 Vedado

SE ALQUILAN HABITACIONES EN Bernaza 208 segundo piso a hombres solos.

CASA FAMILIA HONORABLE ALquilo a persona estricta moralidad magnífica habitación amueblada, con o sin servicio. Prefiérese hombre solo; agua caliente. San Miguel entre Industria y Amistad Telf M-6324

SE ALQUILA UNA HABITACION muy fresca, con 2 ventanas, entrada independiente, precio $5.00 Calle 6 y Ave. Sexta Repto. Buena Vista al lado de la bodega. Informes Teléfono F-6131

SE ALQUILA UNA HABITACION EN lo más céntrico de la ciudad Absoluta moralidad. Precios módicos. Amistad 253 esq. San Rafael.

ALQUILO EN CASA PARTICULAR a corta familia dos habitaciones en 6 y 3 pesos. San Joaquín 372 entre Monte y Omoa.

VEDADO: HERMOSAS Y VENTILAdas habitaciones y apartamentos de dos cuartos, baño y cocina, calle O Nro seis entre 17 y 19 precio $10 y 15 con luz

EN NEPTUNO No. 309, ENTRE Aguila y Galiano, primer piso, se alquila una sala para un profesional. Además una habitación con balcón a la calle.

CAMPANARIO 251 ALTOS ESQ. CONcordia. Hermosa habitación balcón calle, lavabo, limpieza, teléfono, agua caliente $12. Comida si se desea. Sin muebles.

SE ALQUILAN HABITACIONES Y una en la azotea, altos del café «Mar y Tierra» Belascoain y Lagunas.

FAMILIA RESPETABLE ALQUILA una fresca y confortable habitación anexa al baño con todo el servicio se cambian referencias. Informan Teléfono F-7286.

ALQUILO HABITACION AMUEBLAda independiente, ventilada con comida, otra sin muebles Zanja 372 segundo, entre Escobar y Gervasio dos cuadras San Rafael. No hay cartel en puerta

MATRIMONIO HONORABLE CEDE en su magnífica residencia Vedado media cuadra Universidad lujosa habitación amueblada con toda asistencia, baño priivado a matrimonio o caballero. Informan Telf U-1349, se cambian referencias.

ALQUILERES

84 HABITACIONES

ALQUILO HABITACION INTERIOR fresca a matrimonio o persona sola, $10 hay teléfono y agua caliente, San Rafael y Belascoain 2o piso altos de «La Yarda» entrada por San Rafael

85 NAVES-LOCALES

LOCAL PARA ESTABLECIMIENTO Calzada del Monte Nro. 426, entre Aguila y Angeles. Buena situación, muy amplio. Informes Monte 411, Telf. M-2364

SE ALQUILA UN LOCAL PREPArado para distintos giros, como ferretería, acumuladores, radios, refrigeración, automóviles o algo análogo. Informan en el mismo, 23 y 22, Vedado, Adrover.

ALQUILO NAVE MODERNA CALLE Desagüe muy cerca Belascoain. 450 metros. Precio $50. Llave bajos después de las 9 Informes Aguiar 206 M-7785.

LUYANO NRO. 33 SE ALQUILA LOcal propio para establecimiento de 7x14 solo $25

SE ALQUILA UN HERMOSO LOCAL esquina propio para comercio Juan Alonso Nro 473 Luyanó Informan Estrella Nro 257 Telf A-9082

EN 20 PESOS ALQUILO LOCAL INterior propio para almacenar con 200 metros de capacidad Aramburo Nro 258 Telf U-6717

O-REILLY 407 ENTRE AGUACATE y Compostela. Local para establecimiento. Informes en el mismo.

CON CHUCHO FERROCARRIL AL quilamos local de esquina mil metros gran luz y ventilación cerca Infanta Carlos III y Belascoain. Informa Vinatera Arbol Seco y Peñalver.

ALQUILAMOS ALMACEN INQUIsidor 407 construcción sólida y moderna, 800 mts. gran puntal, entresuelos condiciones favorables. Informan Vinatera Telf U-1794

SE ALQUILA PARTE DE UN LOCAL con vidriera y mostradores, para negocio que sea compatible con «Salón de Belleza». León, Peluquería, Aguila 461, entre San Rafael y San José.

SE ARRIENDA UN LOCAL, CON maquinaria completa para la fabricación de trajes y camisas. Informan Industria 407

87 HABANA

CONCORDIA 410; ALQUILO AMplios y frescos bajos; zaguán, sala, recibidor, cinco cuartos, baño, comedor al fondo, cuarto y servicios de criada, patio y traspatio. F-4032.

BEERS BOLETIN

J. MARIA. Para Oficinas o Almacén $60.

CARLOS III, 962, met. Para Almacén $150.

VED: 15 y 18, mueb. 3H, 2B, gar 2 máq. $150.

Ved: 19, mueb, 3H, frigidaire, $150.

VED: Frente Iglesia, mueb. 3H, 2B, $250.

VED: 6 y 21, Mueb. 5H, 2B, $4.200.

VED: 8 Mueb. Sala, 1H, B, y cocina $50.

VED: Frente mar, mueb. Hab. y baño, $25.

VED: 25, mueb, 4H, 2B, garage $200.

A. PALMAS: Precioso bung. mueb. $50.

ALM, mueb, 3H, gar, frigidaire $60.

ALM, 12 y D. Mueb. 3H, garage, $125.

M-MAR: Casa y muebles nuevos, De Luxe, 3H, bar, etc. $250.

ALQUILADA: La preciosa casa amueblada, en C. Club, de Mr. Alex Lindner, a Mrs. Daphne Bull, de Park Avenue, N. Y. amiga de Mrs. Grant Mason. Por la temporada

SE ALQUILA: Atractiva Finca 5000 met. 8 millas H. Casa mamp. 4H, 2B, 50 frutales. Alto, fresco, saludable, amueblada $60.

SE VENDE: Boyeros, Calzada de Bejucal, 10,000 met. Casa nueva, cantería, 4H, gar. frutales. Precio bajo, Facilidades, Véala!

SE VENDE: «Villa Quintana« A. Apolo, 470 met. 2H, Patio, Pozo, etc. $2.500.

SE VENDE: 5a. Ave. y 11 A. Alm. acera brisa, terreno 28x53 vs. solamente a $3 vara

PARQUEE SU máquina en la Plaza de la Catedral, todo el día gratis.

BEERS HAVANA, M-7730, A5-1542 Plaza de la Catedral 54, Cathedral Square. Fíjese en nuestros carteles anaranjados. Tenemos las mejores casas. Miembro de la Ass. de Corredores. Establecida en el año 1906.

SE ALQUILA HERMOSO PISO SAN Rafael 1009 entre Espada y San Francisco. Sala, comedor, tres habitaciones, baño, cocina, informan en la misma. Telf M-2364

SE ALQUILA VEDADO 8-19 452 ALtos una hermosa casa sala, saleta tres cuartos cocina baño completo y terraza. Informan X-1688 la llave 460 bajos criados, patio y traspatio. F-4032

ALMENDARES. ACABADAS CONStruir se alquilan los bajos y altos de la calle C entre 14 y 16 a media cuadra de la uta 30 ambas con portal sala, comedor 3 cuartos baño, cocina cuarto y servicio de criados,

SE ALQUILA PRECIO MUY RAZOnable el segundo piso de la casa San Miguel 262 entre Galiano y San Nicolás se piden referencias, Telf. F-4080

SE ALQUILA EN AVENIDA DE Carlos III y Pozos Dulces, en edificio acabado de fabricar por Max Borges, apartamentos altos y bajos de refinado gusto e independientes, compuestos de sala, comedor, dos habitaciones, con baño intercalado de lujo, cocina y servicios. Puede verse después de las 2 p. m.

SE ALQUILA

Lagunas 19 esquina a San Nicolás, segundo piso, hay elevador, casa compuesta de sala, cuatro habitaciones, baño intercalado, comedor y servicios de criados. Puede verse en la misma. Informes: Belascoain y San Rafael «El Leader». Telf. U-2844.

ALQUILO LINDA CASA MANRIque 905 altos esquina Condesa. Sala, dso grandes habitaciones, baño completo, comedor, cocina, servicio criada. Precio 32 pesos. Informa la misma y F-5450.

PERSEVERANCIA 160

Segundo piso alto, casa moderna: Recibidor, sala, comedor, 3 amplias habitaciones, lujoso baño intercalado, cuarto criados con baño. Llaves en el mismo, informes Telf. A-6318. O-Reilly 305.

EN $25.00 SE ALQUILA LA FRESca y ventilada casa, calle Agustín Alvarez No. 16 moderno, entre Marqués González y Oquendo a dos cuadras de la Secretaría de Justicia y de la Calzada de Belascoain, con abundante agua, sala, saleta corrida; tres habitaciones y patio. Llaves en el No. 10. Informes, Aguiar No. 305. Teléfono A-7830.

SE ALQUILAN LOS MODERNOS altos de Gervasio 557, entre Reina y Salud, sin estrenar. Cuatro cuartos, sala, saleta, comedor grande, baño lujoso, cocina modernísima, gas, servicio de criados. Precio: $50.00.

ALQUILO CLAVEL 464, ALTOS, ESquina a Infanta. Casa nueva. Sala, comedor, tres cuartos grandes, buen baño, servicio criados, lavadero y abundante agua fría y caliente. $30. Plasencia 307, altos, casa moderna. Sala, comedor, dos cuartos, buen baño, lavadero abundante agua fría y caliente, $25. M-1091.

VIVA COMODO. LO MEJOR DE LA Habana Reina 404 segundo piso, sala, recibidor, tres cuartos, baño intercalado, comedor fondo cocina gas servicios criados, agua siempre Telf U-2175

JOVELLAR 54 ENTRE ARAMBURO y Hospital espléndidos bajos, sala, saleta, tres grandes habitaciones baño completo, comedor, cuarto y servicio criados. Agua abundante. Informan la misma

ESTEVEZ 15, A MEDIA CUADRA Monte unna Mercado, segundo piso muy ventilado sala, dos habitaciones, baño intercalado, comedor, agua impulsada abierto de 2 a 5

ALQUILO 25 PESOS ULTIMO PREcio, División 113, tercer piso, fondo Frontón Habana-Madrid, casa moderna, tiene tres cuartos, sala, comedor, baño intercalado. Informan Telf U5005

ALQUILERES

87 HABANA

CONCORDIA 864 ENTRE ESPADA Y San Francisco se alquila un apartamento vista a la calle casa un solo piso en 14 pesos.

SE ALQUILAN en $30.00 LOS ALTOS de Peñalver 425 entre Oquendo y Marqués González sala, 4 cuartos cocina comedor al fondo. Informan. bajos.

FRENTE A LA QUINTA DE DEpendientes, Jesús del Monte 129, bajos portal, sala, tres amplias habitaciones, baño intercalado, comedor al fondo, servicio criados etc. Le están pintando U-1428.

SAN RAFAEL 359 ENTRE SAN NIcolás y Manrique. Alquilo segundo piso moderno, con todas las comodidades, propia para matrimonio $34.00 En el mismo piso informan.

ALQUILO MODERNO PISO BAJO EN Animas 1012 casi esquina a Aramburo con sala, comedor, dos habitaciones, baño y cocina. Llaves Aramburo 107.

ALQUILO MODERNO Y LUJOSO PIso alto Empedrado 415 con sala, comedor, dos habitaciones, baño y cocina. Ascensor incinerador basuras. Informa el encargado.

CIENFUEGOS 74

Primer piso, sala, comedor, tres cuartos baño y cocina, agua abundante cuadra y media de Monte. Informan M-1454

ALQUILO INFANTA 1101 ESQUINA Benjumeda bajos por Benjumeda, sala, comedor, tres cuartos baño cocina gas calentador moderna Precio: 25 pesos informan primer piso por Benjumeda.

SE ALQUILAN LOS ALTOS DE Montoro 107 en el Ensanche de la Habana, con sala, saleta, cuatro cuartos, comedor, baño, cocina, y servicio de criados. Se pueden ver a todas horas. Informan F-3045

NEPTUNO 566

Entre Lealtad y Escobar, lo más crítico, se alquila el 2o piso con 3 cuartos, baño intercalado, sala, saleta, comedor, pantry, cocina, cuarto criados. Fabricación moderna. Precio $45. Llaves misma de 3 a 6 Informan M-9150

SE ALQUILA LA CASA NEPTUNO No. 680 altos del café «El Bohío». Informan en el mismo.

SAN MIGUEL 1109 PRIMER PISO casa nueva lujosa, media cuadra Universidad sala, saleta, 3 cuartos, baño color, comedor cocina cuarto servicio criados $53.00 llave misma. F-6316

$50 ALQUILO 2do. PISO, SAN NICOlás No. 218, Concordia y Virtudes. Sala, recibidor, hall, 4|4, 2 baños y cocina. Véala de 1 a 4 p. m.

$50.00 AGUILA 613 ALTOS ENTRE Reina y Dragones amplios y ventilados próximo a desocuparse recientemente reformados agua abundante, escalera a la azotea verse solamente de 3 a 6 informes F-5900

SAN JOSE 863 ENTRE OQUENDO Y Soledad. Sala, dos habitaciones, baño y cocina. $20.00. Informes Teléfono: U-5858.

JOVELLAR 61 ENTRE HOSPITAL y Aramburo. Apartamento de sala, comedor, dos habitaciones, baño completo y cocina. Informes Telf. U-5858.

MAZON 204 ENTRE VALLE Y ZApata. Sala, comedor, 3 habitaciones baño completo, cocina y servicio de criados. Informes Telf. U-5858.

SE ALQUILA ESCOBAR No. 707, entre Sitios y Maloja. Sala, comedor, dos habitaciones, cocina y servicio. Informes: Teléfono A-6961. Depto. No. 216 del Edificio «Nova Scotia». Cuba esq. a O-Reilly.

88 VEDADO

San Lázaro 61 Tel. M-3243
GENERAL SERVICE
A. & B. DARDEN

SE ALQUILAN AMUEBLADAS

MALECON: Bien amueblado, sala, comedor, cuarto, terrazas, gas, frig. $85.

VEDADO. Apto. Gran portal, sala, comedor, cuarto $100.

VEDADO: 3 cuartos, 1 de criada, terraza, frig. $125.

VEDADO: De lujo, 3 cuartos, garage, 2 carros, 2 baños, $175.

VEDADO: Magnífica esquina, 6 cuartos, 3 baños, biblioteca, 2 frig. $275.

MIRAMAR: 4 cuartos, 2 baños, 2 garages, frig. $120.

MIRAMAR: Regia casa, 5 cuartos, 3 baños, biblioteca, salón de música, completa $250.

NICANOR DEL CAMPO: Lujosa, 3 cuarto, den, bar, spanish, terrace, garage, frig. $160.

MIRAMAR: 3 cuartos, 2 baños, garage 2 carros, precioso jardín $175.

ALTURAS ALMENDARES: Moderna, 4 cuartos, 2 baños, garage, frig. $125.

ALQUILADA, amueblada, casa del congresista señor Juan Mendieta, en La Sierra, al señor don Carlos Dreher.

SE DESEA en Vedado casa 3 o 4 cuartos con jardín, amueblada para matrimonio americano estable.

VEDADO. CALZADA 1,008 ENTRE 10 y 12 elegante casa 5 habitaciones, agua siempre $55.00. Dueño I-5877.

ALQUILO MODERNOS ALTOS 1er. piso 23 esquina 4, Vedado recibidor comedor, sala, 4 habitaciones, baño, cuarto servicio criados y cocina gas.

PEQUEÑOS BAJOS $24 CALZADA 215 entre J y K jardín, portal, sala, dos cuartos, baño, pequeño comedor, cocina, agua caliente. Llaves bodega. Informes F-5843

COSTADO DE LA UNIVERSIDAD— alquilo $50.00 lujoso y bonito primer piso a matrimonio o familia de gusto 27 esquina a K. Vedado. Llave e informes en los bajos

ALQUILO MODERNO Y AMPLIO apartamento alto, calle 11 No. 159, entre K y L. terraza, sala, hall, 3 habitaciones, lujoso baño intercalado, comedor, cocina, pantry, cuarto grande con servicios. Informan, bajos.

QUINCE 508, ALTOS, ENTRE D Y E Sala, recibidor, 5 cuartos, 2 criados. Dos baños famil's, 2 criados, comedor y cocina grandes fondo, Calentador, garage, 65. Cerca Colegios La La Salle, Dominicas. F-7532.

$50.CO. CALLE 21 ESQUINA A «M». Apartamento con terraza, sala, comedor, baño, closets, cocina y servicio de criados. Informes: Bufete de Arellano. M-3936.

ENTRADA DEL VEDADO ALQUIlase en residencia de corta familia 1 o 2 habitaciones con o sin muebles y toda asistencia gran terraza L 206 esquina 17

VEDADO CALLE 16 NRO 57 ENTRE 9 y 11 alquilo, sala, comedor dos habitaciones, baño, cocina, $22.00, Informes Telf U-5858

VEDADO, SE ALQUILAN LOS BAjos muy frescos 4 habitaciones, sala comedor, informan los altos 23 entre 14 y 16 Nro 1260

EDIFICIO RIVERSIDE PISOS INdependientes sala, dos y tres cuartos, baño intercalado, comedor fondo cocina garage 15, 18 y 25 pesos calle 17 esquina a 26, Vedado

VEDADO CHALET MODERNO DE 2 plantas 8 Nro 521 entre 23 y 21, sala, comedor, recibidor cuatro habitaciones 2 baños terraza, cuarto servicio criados

$50. BAJOS GRAN PORTAL, LIVING-room, 3 cuartos con closets, baño de color, cocina, calle 25 No. 855 entre A y B Vedado.

ALQUILO CALLE 23 ENTRE 18 Y 20 No. 1,359 bajos, acabados fabricar. Portal, sala, comedor, biblioteca, 3 cuartos, cuarto y servicio criados, garage. Verla 12 a 6 F-2187.

ESPLENDIDOS ALTOS 17 Y 24. ACAbado fabricar. Sala, comedor, 3|4, closets, baño agua fría y caliente. Cuarto, servicio criados, garage. Llaves bajos. 8-12. 2-5 $60 M-2056.

VEDADO 21 NRO. 1068 ALTOS SIN estrenar, sala, 3 cuartos, baño color comedor, cocina, servicio criados cuarto muy grande en azotea $50 F-6316

SE ALQUILA CASA JARDIN PORtal, sala, comedor, dos cuartos uno altos, baño, cocina, calle 29 Nro 959 entre 26 y 28 Vedado $34.00 Manzana Gómez 264

ALQUILERES

88 VEDADO

MODERNOS ALTOS DE SEIS Y 5a Vedado, con terraza cubierta, sala, comedor, tres grandes habitaciones, dos baños completos intercalados, cocina habitación y servicios para criada, se alquilan Informes Tel FO-3364

23 ESQUINA 28. LO MEJOR DEL Vedado. Alquilo vendo Bajos: jardín portal, despacho y garage. Altos: Sala, comedor, 4|4, dos baños lujo, terraza, cuarto criados, servicios, pantry. cocina. Telf. F-5438.

CALZADA 55 ENTRE M Y N, SE alquila 2o piso alto compuesto de terraza, sala, saleta, 4 cuartos baño intercalado, comedor al fondo, cuarto y servicio de criados $49-50. Informan J. Balcells y Cía. San Ignacio 315 M-8196 Llave Andrés en el garage al lado F-4500

SE ALQUILA PARA FAMILIA ACOmodada y de buen gusto bonito chalet de dos plantas situado en lo mejor del Vedado y esquina de fraile. Tiene cinco dormitorios para familia y dos baños, dos cuartos para el servicio con baño, comodidades para lavar en casa, garage y cuarto para chofer con baño. Telf. F-4107 de 2 a 5.

EN LINEA ESQUINA D FRENTE de parroquia, edificio Montes alquilo fresca casa de recibidor, sala comedor tres cuartos y demás servicios, todas las piezas a la calle.

VEDADO: ESPLENDIDA

Residencia se alquila altos acabado de construir sala, 4 cuartos, gabinete, baño de lujo, terraza en 22 casi esquina a 23 informan en la esquina, Sr. Fresno.

90 MARIANAO-REPARTOS

AVE. PAZ 14, ALTURAS ALMENDAres alquilo chalet 2 plantas 4 habitaciones, 2 baños garage, cuarto de criados. etc. Informes: Telf. F-6875. Precio: $70.00

ALMENDARES: PRIMERA ENTRE 18 y Fuentes, alquilo altos modernos portal, sala, tres habitaciones, baño intercalado completo, hall, comedor al fondo, cocina, servicios criados, terraza. Informan FO-3621

REPARTO MIRAMAR CHALET MOderno, amueblado sala, biblioteca, comedor cuatro habitaciones dos baños 16 entre 5a y 3a Avenilas Telf FO-1060

SE ALQUILA EN $45.00 LA CASA Diez entre 2a y 3a Ampliación de Almendares, con jardín, garage, portal, sala, comedor, tres cuartos, baño intercalado, cocina, cuarto y servicio de criados y traspatio. La llave en la misma.

LA SIERRA, SE ALQUILA CALLE 2, letra «A», entre 24 y 26. Cuatro habitaciones, bao de lujo, garage y cuartos de criados independientes. Informan: I-5478. La llave en la misma o en calle 24 letra «E», entre 2 y Séptima Avenida.

CONCEPCION ENTRE GENERAL Lee y Maceo, Quemados de Marianao; $25.00 portal, sala, comedor, 2 cuartos, baño moderno y cocina. Llaves bungalow de madera por General Lee. Informes M-2863 y F-3131.

ALQUILO HERMOSOS ALTOS ACAbados de reedificar; terraza, sala, comedor, 4|4, cuarto y servicio criados, baño completo, agua caliente, cocina $40.00. Calzada de Columbia entre Godínez y Consusulado de 3 a 6 se puede ver F-7925. Ruta 22 en la puerta.

SE ALQUILA COMPLETAMENTE amueblada calle 30 entre 5a. y 3a. Avenidas Reparto Miramar, garage, teléfono, frigidaire. Precio especial por largo tiempo. Verla todas horas. Dueño Telf. U-3974.

ALQUILO O VENDO BELLA RESIdencia de dos pisos amueblada. Grandes jardines. Garage. Avenida Primera entre Avenida Entrada y Avenida Cuarta. Country Club Park, Marianao. Llaves en la misma. Informes: A-8862.

MIRAMAR PRIMERA AVENIDA CAlle 14 modernos apartamentos de lujo, sala, comedor dos habitaciones, baños, cocina, garage, servicios criados, puede verse de 2 a 6. Informan A-7631, de 8 a 2. Omnibus a la puerta.

CON GLORIETA AL RIO ALMENDAres se alquila la casa 27 y 32 Nro 1557 Reparto Kohly Informan en la misma y en el bufete Collantes, San Lázaro 30

ALQUILO CASA 14 No. 22 ENTRE Calzada Columbia y Almendares. Alturas Almendares, portal, sala y gabinete cerrados, hall, 3|4, baño completo, terraza, pantry, garage y demás servicios. Verla 4 a 6 Informa F-5542.

MIRAMAR SALA, COMEDOR, DOS cuartos, baño cocina garage, servicio de criados 5a Avenida y O con luz, teléfono y limpieza de automóvil. FO-3703

MIRAMAR AVENIDA PRIMERA ENtre 24 y 26 preciosa casa nueva con piscina, caseta de baño, garage cinco cuartos closets, dos baños lujosos etc. Informará José Agramonte Telf FO-3731

ALQUILO MAGNIFICA CASA PARA Club, Sociedad o Colegio a orillas del Río Almendares. Grandes salones tennis hand ball desembarcadero al río. FO-1513 FO-2503 y M-9941

CHALET CURVA MONTALVO

Se alquila esta gran residencia amplia, cómoda en esquina de fraide; Planta baja: portal, sala, comedor, cocina, pantry, dos habitaciones, baño intercalado teraza al fondo En planta alta: sala seis rabitaciones dos baños intercalados, terraza descubierta y separado del edificio dos habitaciones con baño para servidumbre y garage dos máquinas dos cuartos y servicio de choferes. Local lavadero. Rodeada de jardines. Abierta de 3 a 5. Más informes Telf F-5993

91 J. DEL MONTE - VIBORA

ALQUILO LUGAR MAS CENTRICO y mejor de la Víbora Calzada 10 de Octubre 916 entre Luz y Chaple, casa amplia toda clase de comodidades. Llave e informes en el 920.

ALQUILO CASA COMPUESTA PORtal, sala, comedor, tres cuartos, demás servicios, Santa Catalina 240, frente Parque Lawton. Ruta 25 una cuadra. Informa la misma. Víbora, Alquiler: $18.

JUAN B. ZAYAS ENTRE CARMEN y Vista Alegre Nro 413 sala, comedor, 3 cuatos, baño intercalado, patio. traspatio garage y jardín Informan FO-3805

92 SANTOS SUAREZ - MENDOZA

SE ALQUILA

Goicuría 416, letra C, entre Carmen y Vista Alegre, Víbora (interior) casa de acabada de fabricar compuesta de sala, comedor dos habitaciones, baño completo con agua fría y caliente. La llave al lado. Informes: Belascoain esquina a San Rafael, «El Leader». Telf. U-2844.

ESTRENE LINDA, COMODA CASA Libertad 557 entre Mayía Rodríguez y Sola. Portal, sala, tres habitaciones, precioso baño intercalado, comedor al fondo, cocina, lavadero. Omnibusco Rutas 60 y 15. Tranvías dos cuadras. Verla de 2 a 5.1|2. Informes San Nicolás 214.

ALQUILO CASA MODERNA SANTOS Suárez 460 entre Gómez y Mendoza, sala 4 cuartos, dormitorios, baño intercalado y criados, mucho terreno. Verla de 9 a 12 de 2 a 5 Dueño Concha 6. 92

CARMEN 606, CASI ESQUINA MAyía Rodríguez. Ruta 15. casita interior, moderna. Sala, cuarto, baño con bañadera y patio. F-4244.

EN SANTOS SUAREZ SE ALQUILA una casa portal, sala, 3 cuartos comedor baño intercalado, cocina y servicios criado. General Lacret 663 informan en la misma al fondo

BARATO 7 PESOS ALQUILO ACCEsoria madera piso mosaicos fresca cómoda sala, cuarto comedor patio baño Lacret y Oeste Santos Suárez 2 cuadras rutas 15 y 16

93 LUYANO

ALQUILO GUASABACOA 664 PASAje entre Herrera y Compromiso, Luyanó casita acabada de fabricar, con sala, cuarto, baño, cocina, patio Doce pesos véase encargado Bistilla

ALQUILERES

95 A. APOLO Y CALABAZAR.

SE ALQUILAN 2 CHALETS RENACImiento español sin estrenar sala, saleta, 2 habitaciones, baño completo. Gonzalo entre Miguel y Gustavo Santa Amalia Telf I-7436

98 ALQUILERES VARIOS

SE ALQUILA LA CASA QUINTA «Villa María», Arroyo Naranjo portal, living-room, sala, comedor, cinco cuartos, gabinete, dos baños, media cuadra del tranvía y una cuadra de las guaguas. Informes: Telf. M-7608 y en la misma.

SE ALQUILA LA CASA QUINTA «Villa María». Arroyo Naranjo, portal, living-room, sala, comedor, cinco cuartos, gabinete, dos baños. Media cuadra del tranvía y una cuadra de las guaguas. Informes: Telf. M-7608 y en la misma.

SE SOLICITAN

99 SOLICITUD DE ALQUILERES

DESEO ALQUILAR LOCAL PARA depósito mercancías y otro contiguo vivienda familia o separados. Llamen teléfono M-3287 o escriban apartado 1747 De Belascoain a la Aduana.

101 PERDIDAS

PERDIDA CARTA DE CIUDADANIA de Berta Aperstien Calle Habana No 923 Se gratificará al que lo entregue en dicha lugar.

102 AGENCIAS COLOCACIONES

LA COMERCIAL M- 1149, AGUILA 579 esquina a Monte. Servimos Cocineras, Manejadoras, Criadas, Chauffeurs, Cocineros, Camareros, Dependientes, Fregadores, Repartidores de Cantinas, del país, blancos y de color. Repostería.

LA AMERICANA F-2524, 29 407 ENtre J e I, servimos Criadas, Manejadoras, Criadas, Cocineras, Fregadores, Repartidores de cantinas, Dependientes, Reposteras, Chauffeurs, Cocineras de todos los sueldos. Camareros, oficinistas.

«LA PREDILECTA» A-0411 AGUILA entre Suspiro y Corrales, tenemos el mejor personal para servicio doméstico y comercial también para oficina en general servimos casas particulares, hoteles, clínicas, creches, cafés, fondas.

«LA HABANERA» U-1880

Neptuno y Espada. Servimos la Habana, Repartos, fincas, etc. etc. personal de hombres mujeres, blancas, de color, extranjeros, del país lavanderas, chofferes, magníficos cocineros, personal por horas. U-1880.

LA MATANCERA A-7740

Servimos para cualquier parte de la Habana y repartos servidumbre de ambos sexos, del país y extranjeros, con referencias, servicio rápido. Sol 465 entre Egido y Villegas.

"AGENCIA BEERS"

«El Decano» 34 años de servicios consecutivos facilitando la mejor clase de servicio de Oficina, Técnicos y Domésticos etc. Plaza de la Catedral 54. M-7730

«LA OTILIA», F-4606, DOMESTIC Employmente Agency. Cocineras, criadas, manejadoras lavanderas, cocineros chinos, ingleses y españoles. Criados comedor, pinches, fregadores de autos: choferes etc. Calle K Nro 361 entre 19 y 21 Vedado

103 CRIADAS-CRIADOS

DESEAMOS CRIADA DE MANOS SOla, para trabajar matrimonio. Duerma colocación y trayendo referencias. Calzada Vedado 914 entre 6 y 8, de 2 en adelante.

SOLICITO CRIADA DE MANOS SOLtera con referencias, para el servicio de un matrimonio. Dormir colocación. Sueldo $10.. Vedado, 18 número 117, altos. Aumentaremos sueldo después.

SOLICITO CRIADA BLANCA PARA limpiar buenas referencias que sepa trabajar. Dormir $10 28 entre 5a y 7a Miramar frente agencia automóviles.

SE SOLICITA UNA CRIADA DE MAno blanca con recomendaciones y que sepa servir la mesa a la rusa. Sueldo $15.00. 2 No. 210 bajos. Vedado.

104 COCINERAS-COCINEROS

SE SOLICITA COCINERA JOVEN, blanca y competente para matrimonio. Informan Marqués González y Zanja, bodega.

SOLICITO BUENA COCINERA REpostera para limpiar y cocinar. Es indispensable que sea muy limpia y competente en el oficio. Dormir colocación. Sueldo: $20. Calle 11 entre 6 y 8, Vedado. Edificio «Miami», cuarto piso, letra G.

105 MANEJADORAS

SOLICITO MANEJADORA EXPERta, blanca, que sea cariñosa, con referencias, dormir colocación. Sueldo, $12.00. «D» No. 307, Vedado, de 5 a 7 p. m. solamente.

SOLICITO MANEJADORA BLANCA que sea cariñosa con referencias y certificado de salud. Sueldo $12.00. Maloja 165 altos Departamento D° de 9 a. m. a 3 p. m.

114 AGENTES-VENDEDORES

SOLICITAMOS CUATRO VENDEDOres de vinos y licores, damos buena retribución. Moreno y Co. Fernandina No. 263, de 5 a 6 p. m.

SOLICITAMOS VENDEDORES PARA el vino OROTAVI fabricado de fruta bomba madurada en la mata. Añejo, exquisito, digestivo puro como rayo de sol. Primer premio exposición Nacional Oriente. Pídalo a José Caamaño, Morro y Refugio. A-7729.

117 SOLICITUDES VARIAS

DIEZ CENTAVOS SELLOS, ENVIAmos fórmulas industriales fabricar: Pasta-dientes, jabones, depilatorio, cremas, etc. Solamente correspondencia. Revista América Sección Divulgación secretos industriales. Propagandas: Santiago-Habana Manrique Nro 904

REGALAMOS FORMULA CONVERtirh agua en tinta, cualquier persona compre: frascos llenos, productos fabricar, cincuenta galones, etiquetas, utensilios etc. $27.00 Todo. Propagandas: Santiago-Habana Manrique Nro 904

TENEMOS INTERES EN RELACIOnarnos con personas que tengan minas de cualquier mineral, particularmente «manganeso», escríbanos. Intermet Apartado 1172. Habana.

SE OFRECEN

118 CRIADAS-CRIADOS

SE DESEA COLOCAR UNA ESPAñola de criada de mano o cocinar y limpiar siendo un matrimonio sabe su obligación. Telf. F-5576.

CRIADO ESPAÑOL SE OFRECE, con buenas referencias, muy práctico en todo buen servicio es solo y sale al campo informan al teléfono U-2445, Eiugenio

SE OFRECE CRIADA PARA CUARtos o comedor o para toda limpieza, también me puedo colocar de manejadora, salgo repartos y donde me llamen. Informes M-1149

SE OFRECE CRIADA PARA CUARtos o comedor o para todo. Tengo buena presencia también me pueden colocar de manejadora, salgo repartos. Informes: 23 Nro. 407 esquina a J Telf F-2524

CRIADO ESPAÑOL SE OFRECE, muy práctico en todo servicio de mesa y limpieza hace coteles, inmejorables referencias M-1177

SE DESEA COLOCAR UNA JOVEN de color, del campo para criada de manos o manejadora tiene referencias, para informes llamar al teléfono A5-5432

M-3339 DESEA COLOCARSE UNA buena criada de mano para cuartos o comedor, tiene referencias de muy buenas casas. Es muy limpia y sabe trabajar. M-3339.

SE OFRECEN

118 CRIADAS-CRIADOS

SE OFRECE CRIADA DE MANO, cuarto o comedor con buenas referencias, saludable y cumplidora, también trabajo de manejadora, me gustan mucho los niños. Inf. A5-0672.

EXCELENTE CRIADA DE MANOS se ofrece para criada de cuartos o comedor. Es limpia, buenas referencias, buen carácter. Sabe cumplir con sus obligaciones. F-3141.

DESEA COLOCARSE UNA JOVEN buena criada de mano o para habitaciones, sabe coser o para manejadora, tiene referencias de buenas casas. Telf M-1959 La Palma.

SE NECESITAN PARA FAMILIA acabada llegar un criado de mano, sueldo $30, y una criada para habitaciones, $20. También se necesita un chauffeur $30. Informan Compostela 362

SE DESEA COLOCAR UNA JOVEN española de criada de mano, de cuarto o comedor. Es formal y trabajadora. M-9463.

CRIADA DE CUARTO SE DESEA colocar con buenas referencias. También de manejadora o de criada de manos, tiene referencias conocidas. Llame al M-7375.

MATRIMONIO ESPAÑOL JOVEN DEsea colocarse en casa particular, es cumplidor con sus obligaciones; ella para cuartos y coser; él para criado, sirve a la rusa, muy práctico en el servicio del comedor, se colocan juntos. Tiene buenas referencias de las casas que han trabajado. Teléfono F-6010.

SE DESEA COLOCAR UN CRIADO español de mediana edad acostumbrado al servicio fino y con buenas referencias. Telf. F-6165.

SE OFRECE UNA MUCHACHA SOLtera para criada de mano muy limpia y tiene referencias, Telf. FO-9257, Carmen.

UN JAPONES DESEA COLOCARSE en casa particular o finca para criado de mano sabe servir a la rusa y atender jardín sabe bien su trabajo y tiene referencias Tel A-9814

SE DESEA COLOCAR JOVEN ESpañola para criada acostumbrada al servicio fino es cumplidora en su obligación lava y plancha ropa fina y zurcir tiene magníficas referencias no se coloca menos de 18 a 20 pesos de 8 a. m. a 12.30 p. m. F-5988.

DESEA COLOCARSE UNA MUCHAcha de diez y siete años para limpiar, con referencias y sin pretensiones Telf I-7072

119 COCINERAS-COCINEROS

COCINERO Y REPOSTERO EN GEneral se ofrece para casa particular o finca pocas pretensiones hombre solo, conoce de jardín, mecánica carpintero, albañil tiene buenas referencias informes M-4051.

BUEN COCINERO CHINO JOVEN limpio desea casa particular cocina a la criolla, española y americana, hace pan de toda clase repostería y pastelería fina tiene referencias. A-7916

SE OFRECE BUENA COCINERA Y repostera, muy práctica para cocinar solo o cocinar y limpiar o ayudar duerme en la colocación o fuera, según trato. Sale repartos. Teléfono F-2524 23 Nro 407 esquina a J

SE OFRECE BUENA COCINERA muy práctica para cocinar solo o cocinar y limpiar o cocinar y ayudar algo repostería duerme en la colocación o fuera, según trato, salgo a los repartos. Informes M-1149

M-3339 DESEA COLOCARSE UNA excelente cocinera sabe cocina española, francesa y criolla. Tiene muy buenas referencias, duermo en la colocación y sabe hacer dulce de horno, es limpia y de buen carácter. M-3339.

SE DESEA COLOCAR COCINERA con referencias para cocinar sólo o cocinar y limpiar, tengo buena sazón, saludable y cumplidora, hago dulces A5-0672.

SE OFRECE EXCELENTE COCINEra con magníficas referencias, tiene muy buena sazón, entiende de dulces. buen carácter, es limpia y cumplidora con sus obligaciones F-3141.

COCINERA, ME DESEO COLOCAR para cocinar o cocinar y limpiar, tengo referencias, duermo fuera o dentro, conozco mi oficio. Llame al M-7375.

BUENA COCINERA DEL PAIS, CON referencias excelentes, desea colocarse. Tiene buena sazón y hace o no repostería. Duerme o no. Sale a cualquier parte. Informes FO-1077.

UNA MUCHACHA ESPAÑOLA CON buenas referencias desea colocarse con matrimonio para cocinar y limpiar, también se coloca de criada de mano, sabe trabajar y cumplir con su deber. No sale a los repartos. Teléfono M-4426.

SE DESEA COLOCAR UN COCINEro chino en casa particular cocina criolla y española repostería fina, sabe cumplir su obligación, llamar al teléfono F-6015. Calzada y Dos.

DESEA COLOCARSE PARDA JOVEN cubana con referencias para cocinera repostera o para criada de comedor. Duerme en la colocación, va a los repartos, quiere ganar no menos de $18. Informan «La Otilia». Telf. F-3386.

BUEN COCINERO CHINO JOVEN limpio desea casa particular cocina a la criolla española y americana; hace pan de toda clase de repostería y pastelería fina tiene referencias. Informan A-7916

JOVEN DE COLOR DEL PAIS DEsea colocarse para cocinar solo o todo servicio a matrimonio. Hace o no repostería. Duerme o no. Buenas referencias $12.00 adelante. Informes F-6445.

SE DESEA COLOCAR UNA MUCHAcha para cocinar y limpiar, Escobar 954 preguntar por Nieves.

120 MANEJADORAS

MANEJADORA BLANCA, JOVEN, cubana, con buenas referencias, desea colocarse con familia decente o para criada de comedor, quiere ganar lo menos $15, Pregunten en «La Otilia». F-3386.

DESEA COLOCARSE UNA CRIADA española para manejadora de manos o cocinera entiende de todo. Informan al Telf M-5354

125 CHOFERES

DESEA COLOCARSE UN BUEN chauffeur experto en toda clase de máquinas y mecánica, sin pretensiones, tiene referencias de buenas casas. Telf M-1959

SE DESEA COLOCAR UN JOVEN para chofer lo mismo camión que particular con buenas referencias. Llame al Telf FO-2602

DESEA COLOCARSE CHOFFER JOven de buena presencia español, buenas referencias experto mecánico 15 años de práctica Informan Telf. FO-2255

129 OFICINISTAS

TENEDOR DE LIBROS CUBANO, competente y con bastantes conocimientos de inglés y mecanografía, ofrécese parte del día o de convenir, fijo. Pocas pretensiones. Buenas referencias. Telf FO-1101

MUJER JOVEN, COMPETENTE DEsea colocarse de mecanógrafa corresponsal en una oficina o bufete de abogado, o casa comercial o para cualquier trabajo de oficina. Posee vastos conocimientos y educación. Avisar al Telf. X-3695.

CONTADOR CON LARGA EXPEriencia. Se suministran referencias. Apartado 317. Habana.

JOVEN TAQUIGRAFA - MECANOgrafa en español inglés, solicita empleo escribir a Silvina Rodríguez, edificio Govea 13 entre 18 y 20 Vedado

131 OFERTAS VARIAS

COLEGIOS ACADEMIAS E INSTITUTOS

Se ofrece Profesor de Inglés y Matemáticas. Ex-catedrático del College of the City of New York. Dirigirse al Profesor F. Llorens. Sociedad Cubana de Ingenieros, Habana, o al teléfono U-2797

M.E.C.D. 2016

FEBRERO 26 DE 1940 — NOTICIERO DEL LUNES — PRECIO: 5 CTS.

FUERON EXPULSADAS DE CIUDAD DE MEXICO VEINTE MUJERES QUE HABIA LLAMADO EL PARTIDO COMUNISTA MEXICANO PARA INCULCAR SUS DOCTRINAS AL ELEMENTO FEMENINO

WALL STREET ESTA ENVIANDO COMISIONES A SUD AMERICA CON EL FIN DE ESTUDIAR LA SITUACION E INFORMAR SOBRE POSIBLES NEGOCIOS

Se están montando oficinas de información en B. Aires, Caracas R. Janeiro, Bogotá y S. de Chile

El plan en conjunto, patrocinado por altos intereses de la industria, tiende a coordinar el capital particular americano con la industria y la materia prima de la América del Sur

NUEVA YORK, febrero 25. (Havas).—Wall Street, para usar un término que todo lo engloba en el mundo industrial y comercial, está enviando peritos a las repúblicas sudamericanas para estudiar la situación sobre el terreno y presentar informes sobre las oportunidades para fomento e inversión que encuentren.

Según los informes que nos llegan, hay un grupo de industriales destacados que están montando oficinas de «información» en Buenos Aires, Caracas, Bogotá, Río de Janeiro y Santiago de Chile. Estas oficinas tienen la misión de examinar las industrias ya establecidas en esos países, con el fin de buscarles nuevos horizontes.

Todas sus operaciones —las de estos industriales— se preparan a base de «dinero al contado», junto con ofertas de maquinaria y equipo importadas de los Estados Unidos.

Por debajo de todo están los esfuerzos que estos mismos señores realizan para obtener buenas condiciones de cambio, buenas condiciones obreras y arancelarias y servicios de transporte satisfactorios. En otras palabras es un estudio práctico que se realiza con el fin de coordinar el capital particular norteamericano con la industria y la materia prima suramericana.

En Wall Street no se habla mucho de esto, pues los planes y proyectos aún no están muy bien definidos, pero, habiendo logrado hablar con varias de las personalidades que dirigen este movimiento, notamos un esfuerzo decidido para dar la impresión de que se trata de la contribución que está dispuesta a hacer Wall Street hacia el acercamiento inter-americano.

Según estos señores a que nos referimos, el gobierno de Washington le ha dado el visto bueno a sus operaciones, pues están de acuerdo con el plan general del New Deal, basado en la estimulación de los acuerdos y arreglos entre particulares norte y sudamericanos.

Los acuerdos que se han hecho en Venezuela, según la opinión general, podrían servir de base para otros acuerdos parecidos. Citamos el caso de la General Tire and Rubber Company, que de acuerdo con un grupo de industriales venezolanos ha levantado fondos para construir una fábrica capaz de producir 50,000 pneumáticos por año. De los Estados Unidos se enviará equipo y maquinaria por valor de casi $250.000 y el gobierno venezolano participa en este fomento industrial mediante la continuación de los aranceles sobre pneumáticos importados.

La General Tire administrará el negocio, pero el capital venezolano tendrá el cincuenta por ciento de los votos de accionistas.

¿Gremio Inter Americano?

WASHINGTON, febrero 25. (Havas).—Se sabe de buena fuente que los directores del CIO —Comité de Organización Industrial—, tienen el propósito de tratar de formar un gremio marítimo que reúna en una sola federación a todos los obreros marítimos de Norte, Sur y Centroamérica.

Una de las razones para la formación de este gremio interamericano, según las noticias que hemos podido recoger, es la tendencia actual de cambiar el registro y las banderas de los barcos en un dos por tres, cosa que presenta el mismo problema a todos los marinos del Nuevo Mundo.

Los dirigentes del CIO dicen que hasta la fecha participan en el movimiento cinco países: Estados Unidos, Cuba, México, Argentina y Chile.

La federación marítima ha instalado ya un secretariado en La Habana, actuando de delegado Edward Gordon, representante de la Unión Marítima Nacional de los Estados Unidos.

Desinfección de cueros

CINCINNATI, febrero 25. (Havas).—En los laboratorios de la Universidad de Cincinnati se ha descubierto un nuevo proceso para desinfectar cueros importados y librarlos del microbio de la fiebre aftosa.

El doctor Fred O-Flaherty y E. E. Doherty, bactereólogos de dicha universidad, son los descubridores del proceso que consiste en la inmersión de los cueros por espacio de 24 horas en una solución de uno por diez mil de biflorido de sodio. Este método es sumamente económico y reduce por unas veinticuatro horas el tiempo empleado anteriormente por los curtidores en esta operación.

El parte finlandés no dice nada de la ocupación de 28 posiciones que se atribuyen las tropas rusas

La ciudad finlandesa de Viipuri se encuentra ya bajo el fuego constante de los grandes cañones rusos. La plaza ha sido evacuada por los civiles y la rigen los militares

HELSINKI, febrero 25. (Havas).—Viipuri se encuentra bajo el fuego permanente de la artillería rusa de grueso calibre. La ciudad está completamente evacuada por los civiles y bajo la jurisdicción militar, que ha tomado todas las medidas necesarias para evitar pérdidas inútiles.

Hoy se supo que en la noche del sábado los soviéticos lanzaron un destacamento de paracaidistas a retaguardia de las líneas finesas, en la región de Viipuri, así como en otros lugares detrás de la Línea Mannerheim. Todos los soldados que llegaron a tierra fueron capturados por los finlandeses.

Llegó a Helsinki el nuevo Ministro de Inglaterra

ESTOKOLMO, Suecia, febrero 25. (Havas).—Radio-Sueca anuncia que Gordon Verecker, nuevo Ministro de Inglaterra en Finlandia, y su esposa, llegaron hoy a Helsinki.

El rey Gustavo recibió a los Ministros del Gabinete, en consejo extraordinario, a las seis de la noche del domingo. La reunión fué larga.

El ejército soviético se ha apoderado de veintiocho fortificaciones finlandesas en la Línea Mannerheim

MOSCU, febrero 25. Lunes. (AP.) El ejército soviético, según se anuncia esta madrugada, ha quebrantado las zonas fortificadas finlandesas y se ha apoderado de 28 de las fortificciones defensivas a pesar de los repetidos contraataques de las tropas del barón Cark Gustaf Mannerheim.

Los rusos dicen que el enemigo ha sufrido grandes bajas en esos combates.

Diez aeroplanos finlandeses fueron derribados en combates aéreos.

El texto del comunicado dice lo siguiente:

«Febrero 25.—Las tropas soviéticas, quebrantando las zonas fortificadas del enemigo, ocupó 28 fortificaciones defensivas, entre ellas ocho fuertes de artillería de hierro y concreto.

«El enemigo intentó repetidas veces contraatacar, pero fué rechazado teniendo grandes bajas.

«En los demás sectores del frente no hubo nada importante.

«La aviación soviética bombardeó las tropas enemigas en varias áreas Diez aviones enemigos fueron derribados en combates aéreos».

Comunicado oficial finlandés

HELSINKI, febrero 25. (AP.)—El comunicado de hoy acerca de las operaciones realizadas el sábado en los frentes finlandeses dice:

EJERCITO: En el istmo de Karelia hubo ataques enemigos locales, los que fueron rechazados sufriendo el enemigo muchas bajas. Nuestra artillería estuvo muy activa, dispersando a los destacamentos rusos. Por lo menos han sido destruídos diecisiete tanques.

«Al nordeste del lago Ladoga nuestras tropas realizaron una acción defensiva con éxito. El enemigo fué rechazado en todo el frente y dejó en nuestras manos 27 ametralladoras, 21 fusiles ametralladoras, cinco morteros de trinchera y gran cantidad de armas de infantería. Dos tanques fueron puestos fuera de acción.

«En Aittajorki un intento del enemigo fué rechazado por nuestro fuego.

«En Suomusalmi los destacamentos rusos que habían penetrado en Finlandia fueron rechazados a la frontera.

«En la dirección de Petsamo, una de nuestras patrullas compuesta de diez hombres rechazó a un destacamento de esquíes ruso de 180 hombres que más tarde fué rodeado.

«En el resto hubo actividad de patrulla y guerrilla.

FUERZA AEREA: La actividad del enemigo se dirigió contra el norte de Finlandia, donde ciertas localidades fueron bombardeadas. No se perdieron vidas y los daños materiales fueron de escaso valor.

Están paralizadas las operaciones a causa de mal tiempo

El Ministerio del Aire niega que se haya perdido otro avión sobre Heligoland

PARIS, febrero 25. (Por AXEL DE HOLSTEIN, corresponsal de la Agencia HAVAS).—La serie de operaciones secundarias que caracterizaron el fin de las nevadas, a mediados de la semana última, ha sido seguida por un nuevo período de tranquilidad, no solamente en tierra, sino también en el aire. El tiempo es muy brumoso y, aunque no llueve, los campos de nubes son extremadamente bajos. En condiciones tan desfavorables, sólo se han registrado a todo lo largo del frente del Rin y el Mosela, incidentes de escasa importancia, sin méritos para la mención en los comunicados oficiales o en los despachos periodísticos.

Se ha reportado en las pasadas cuarenta y ocho horas fuego entre las casamatas situadas en las dos márgenes del Rin, y el ataque de un avión alemán por varios «cazas» franceses, aunque el primero pudo escapar entre las nubes.

La aviación nazi sólo realizó dos reconocimientos profundos por encima de las regiones del Este y Norte de Francia. En cuanto a la aviación británica, prosiguió sus vuelos de reconocimiento, especialmente sobre Heligoland, Kiel y otras bases alemanas.

LONDRES, febrero 25. (Havas).—El Ministerio del Aire desmintió esta noche los rumores de que tres aviones británicos volaron esta tarde sobre el fjord de Gjessing, en Noruega, en busca del vapor «Altmark» y de otros buques alemanes. Ningún aparato inglés ha sido destacado en una misión de ese género, se anuncia oficialmente.

Igualmente se ha desmentido que un segundo avión de la Real Fuerza Aérea haya sido derribado sobre Heligoland. El único que se perdió en el raid del sábado, fué anunciado en su oportunidad.

Toscanini disputa a Stokowski la batuta en una gira de arte

Una orquesta sinfónica recorrerá la América, pero no saben quién la dirigirá

NUEVA YORK, febrero 25. (Havas).—Todo parece indicar que hay una controversia bien marcada entre ciertos elementos que discuten si será Toscanini o Stokowski el llamado a dirigir una orquesta sinfónica que hará una gira artística por la América Latina en el verano entrante.

Se sabe que en semanas recientes los dos maestros han estado negociando indirectamente con los representantes diplomáticos de varios países americanos. Los proyectos de los dos maestros y sus orquestas dependen de la ayuda financiera que les presten los gobiernos americanos y los comerciantes de cada localidad. Este apoyo, como es natural, será dado a una sola orquesta, y ahí estriba la controversia, pues ambos maestros quieren ir.

Hace varios meses que Stokowski, director y organizador de la gran Orquesta Sinfónica de Filadelfia, anunció que tenía en proyecto una tournée sudamericana. Por el momento parecía que no tendría competencia de ningún género.

El maestro Stokowski pensaba organizar una orquesta de músicos jóvenes, todos menores de veinticinco años y ya tenía bien encaminado el trabajo de seleccionarlos en todas partes de la Unión bajo los auspicios de la oficina federal de ayuda a la juventud. Por otra parte Stokowski comenzó a hablar con los representantes de los gobiernos americanos y que éstos estaban estudiando la posibilidad de prestarle ayuda financiera.

Pero se anunció recientemente que Floro M. Ugarte, del Colón de Buenos Aires, está en Nueva York y que está tratando con Toscanini para que vaya a Sur América con la orquesta completa de la National Broadcasting Company. El señor Ugarte vino a Nueva York a contratar artistas para la temporada de ópera del Colón, pero se quedó para tratar con Toscanini y la NBC.

De buena fuente se sabe que Toscanini está muy ansioso de hacer esta gira artística, pues su temporada con la NBC termina el 6 de mayo y no tendría nada que hacer hasta octubre. En veranos recientes ha ido a Europa a dirigir en los festivales de Bayreuth, Salsburgo y Lucerna. Debido a la guerra es muy probable que no vaya a Europa y que tiene muchos deseos de volver a Sur América, donde realmente comenzó su carrera. Se tiene entendido que ha rebajado grandemente la suma que generalmente pide por sus servicios.

El proyecto de la tournée de Toscanini y la Sinfónica comprende conciertos en Buenos Aires, Montevideo, Río de Janeiro, Sao Paulo y posiblemente La Habana y México D. F.

PROPONE SOMETER LA DISPUTA A UN ARBITRAJE

OSLO, febrero 24. (AP).—El periódico «Dagbladet» informa que el ministro noruego en Londres ha recibido instrucciones en el sentido de proponer formalmente que los dos países —Inglaterra y Noruega— sometan el caso del «Altmark» a un arbitraje.

COMENTARIOS de la GUERRA

26 de Febrero de 1940

UNA SEMANA EN EL FRENTE OCCIDENTAL

Durante los ocho días que acaban de transcurrir, solamente se alteró la tranquila vida que se hace en los sectores del frente del Oeste, en la fecha del lunes, al caer en una emboscada, por una equivocación, determinadas fuerzas de infantería francesa que iban a relevar a otra unidad del arma. Como resultado del encontronazo sufrido, ese día se llegó a experimentar veinte bajas en total, cifra demasiado elevada para los hechos que se vienen sucediendo.

Los informes llegados en los últimos tres días, además de dar el diario resumen de las escaramuzas que sostienen las patrullas de contacto, han hecho mención de los vuelos de reconocimiento realizados por la aviación de ambos bandos, sin que se llegara a ningún combate de importancia. Si bien es cierto que la época que se está pasando no es la más indicada para enredarse en operaciones de gran escala, aun los mismos tiroteos diarios y los fuegos de la artillería, no indican el menor deseo de lanzarse en ofensivas que hicieran cambiar la monotonía que se observa a lo largo de estos sectores.

OCHO DIAS EN EL MAR

Después del caso del «Altmark», ocurrido al finalizar la semana anterior, ha vuelto a ser la actualidad en el mar, tanto los torpedeamientos ocasionados por la campaña submarina, como los efectos de las minas a la deriva y la acción de las escuadrillas de aviones que han cruzado en todas direcciones el litoral británico. Por la prensa del martes ppdo., se anunció la pérdida del «cargo» británico «Langleford», de cuyo siniestro, salvo la llegada a tierra de los tripulantes, no se han dado más noticias. Correspondió también a ese mismo día la pérdida del «tramp» noruego «Kvernos», buque de 1819 toneladas, que, según la información, fué destrozado por una mina. También en ese mismo martes, fué torpedeado en aguas de la Coruña, el mercante griego «Hellil», al mismo teimpo que era víctima de un torpedo a la deriva, el vapor español «Banderas»; cuyo hecho ocurrió a muy pocas millas del siniestro anterior. En la misma fecha se anunció que había llegado a su base un submarino alemán, conduciendo dos tripulantes del «cargo» noruego «Eika», al cual había torpedeado días antes el mismo que llevó a puerto los dos náufragos. En este caso no se reportó la procedencia y el destino del último buque.

Por el Almirantazgo británico, se hizo público tambin en la fecha del martes antes citado, la pérdida del destructor «Daring», de un desplazamiento de 1.375 toneladas. No se explicó la causa de este nuevo siniestro; las referencias alemanas, especialmente las estaciones de radio, le adjudicaron esta pérdida a la actividad de la aviación del Reich. Las pérdidas en vidas fueron crecidas; según el anuncio del Almirantazgo, solamente se salvaron un oficial y cuatro marineros.

Las pérdidas reportadas en la fecha del miércoles, empezaron dando cuenta del siniestro del «cargo» finlandés «Filja», el cual desplazaba 4.000 toneladas y, la causa del desastre, ha sido el choque con una mina, o el contacto con la proa de un torpedo. Los primeros informes dieron cuenta de que había sido por una formidable explosión. Al anterior le siguió el «cargo» noruego, «Sangstad» de un desplazamiento de 4.297 toneladas, el cual fué víctima de un torpedo lanzado por un submarino. Tanto en este caso como en el anterior, se silenció en los primeros momentos el destino de ambos buques; posteriormente se avisó que iban hacia puerto británicos.

Desde la City, se anunció en este día la pérdida del buque tanque inglés «Imperial Transport», barco de 8.022 toneladas al cual un torpedo partió en dos. Le siguió el anuncio de la pérdida del buque mercante noruego «Hop», el cual desplazaba 1.365 toneladas y los síntomas indicaron de que fué víctima de los ataques que la aviación del Reich desató en esa fecha contra las costas orientales de la Gran Bretaña. También correspondió a esta fecha del miércoles, la pérdida del «cargo» holandés «Alja», el cual tropezó con los restos de uno de tantos naufragios ocurridos en el Mar del Norte. En este caso la tripulación salió sana y salva del accidente.

En la fecha del jueves, se anunció el hundimiento del hermoso buque cisterna de bandera holandesa «Den Hagg», el cual desplazaba 11.800 toneladas. El hecho ocurrió a más de 300 millas de la costa de Irlanda. En ese día hizo su aparición en el puerto de la Coruña, parte de la tripulación del mercante holandés «Tara», al que hundió un submarino en aguas del Cabo Finisterre. Posteriormente llegó a tierra el bote que faltaba y en él venían los 12 tripulantes que se daban por perdidos. Desde Corme, puertecito pesquero de la Coruña, fueron llevados a la capital de Galicia. El «Tara» desplazaba 4.700 toneladas. También en esta fecha se reportó la pérdida por hundimiento del pequeño buque holandés «Petten-149», al chocar con una mina a la deriva. Finalmente en este día se anunció en Londres que se consideraba perdido el mercante «Telnes» que, en viaje de Nueva York para un puerto inglés, hace ya un mes que debía estar en el lugar de destino.

Los informes correspondientes al viernes, dieron cuenta de la presencia de varios aviones alemanes sobre el litoral británico, en cuyas zonas fueron abatidos dos uno descendió frente al estuario de Firth de Forth, y el otro tomó tierra en la extremidad de St. Abbs, en el condado de Berwick. Como resultado de esta nueva visita, horas más tarde, informó Londres de la pérdida del «Fifeshire», patrullero que con sus similares «Solon», «Cardew», «Emulator» y «Crystal», fueron blanco de los aviones adversarios. En esta fecha se informó de la aparición de una escuadra anglo-francesa en el Oceano Artico, sin que en los días posteriores se confirmara tal aserto.

La fecha del sábado, la dedicaron en Londres a dar cuenta de los buques que aún no arrumbaron a los puertos de destino y, que, por lo tanto, hay que darlos por perdidos. En esta relación aparece en primer lugar el «cargo» inglés «Leo Dawson», de 4.330 toneladas, el cual debía estar en puerto desde hace ya más de tres semanas. Le sigue el noruego «Arabahra», el cual según el mismo despacho, fué incendiado por la aviación enemiga, y se repite la pérdida del holandés «Alja» ya mencionado el miércoles. De los despachos de la noche del sábado, se dió cuenta que el resultado de los ataques de la aviación en la fecha anterior, ocasionaron la pérdida de un barreminas que estaba rastreando estos artefactos en el litoral.

Por Finlandia

La actividad de las tropas rusas se ha concentrado en los sectores que forman el Istmo de Karelia, durante esta última semana. Mientras las posiciones finlandesas comprendidas entre la desembocadura del río Taipale y la extremidad occidental del lago Suvanto, no han sufrido variación al resistir las acometidas soviéticas, en la parte opuesta del istmo mencionado, los rusos han logrado perforar las posiciones comprendidas a ambos lados de la carretera y ferrocaril que desde San Petersburgo van a Viborg, alcanzando, según Moscú, la estación del ferrocarril en Sainio, y según los comunicados de Helsinki, las márgenes del lago Naykkijarvi. La diferencia entre una versión y la otra es de un promedio de cuatro kilómetros. En la zona de la costa, hacia la cual se desbordaron los soviéticos, mientras Helsinki anuncia que se combate en Alasomme, y que Johanes ha sido evacuado por los finlandeses, y que las islas situadas frentes a Koivisto son inexpugnables; los comunicados de Moscú ya anuncia la ocupación de la zona costera y el cruce del canal que los llevó a las islas de Koivisto. Piisaari y Tiurinsaari. Al parecer no ha continuado hacia la población de Viborg la presión rusa, esperando sin duda, la liquidación o limpieza del territorio de la costa.

El Alférez de Complemento.

La mayor estación transoceánica de radio, en el mundo

Entrará pronto en servicio con destino al servicio de la aviación trasatlántica

WASHINGTON, febrero 25. (Havas).—Dentro de poco entrará en servicio la mayor estación de radio transoceánica del mundo, para servicio de la aviación transatlántica.

Esta estación está compuesta en realidad de tres partes: una estación receptora cerca de Atlantic City, N. J., una estación emisora en Long Island, N. Y., y una estación central de control en el aeropuerto de North Beach (La Guardia Field) en la ciudad de Nueva York.

Según la comisión de aeronáutica civil, esta estación de radio representará el sistema más moderno y eficiente que hay en la actualidad para recibir informes meteorológicos de diversas partes de Europa, las Azores, Bermudas, Terranova, barcos en alta mar y aviones en pleno vuelo. Estos informes serán recopilados especialmente para la aviación, pero como es de suponerse, serán usados para otros muchos fines.

Los peritos de la comisión dicen que la torre de recepción, situada cerca de un parque nacional, a pocos kilómetros de Tuckertown, N. J., ocupa uno de los lugares que más facilidades de recepción tiene en toda la costa del Atlántico. La emisora en Sayville, Long Island, también está colocada en posición «estratégica» para el envío de señales trasatlánticas.

Tanto en Sayville como en Tuckertown hay una inmensa red de alambres y aparatos, pues en un momento dado la emisora puede convertirse en receptora y viceversa.

Todas las antenas están dirigidas en direcciones especiales, habiendo un total de unas cincuenta

Clinton M. Hester, jefe de la sección meteorológica de la Comisión de Aeronáutica informa que el Gobierno estuvo muy afortunado en poder obtener los locales para estas estaciones.

El uso de la nueva estación, dice Mr. Hester, marcará el último adelanto en la gran proeza realizada por la aviación norteamericana en el servicio trasatlántico.

Fué comunicada al Presidente Cárdenas la constitución de un bloque anti-comunista mejicano

La población mexicana de Manzanillo se halla indignada por el hecho de que los maestros comunistas de la localidad hayan llevado a los alumnos a rendir un homenaje a Rusia

MEXICO D. F... febrero 25.Especial.—Un grupo de veinte mujeres comunistas, que hace poco tiempo solicitaron casa y comida gratuita para venir a México, so pretexto de hacer estudios especializados de su Partido, fueron expulsadas de la Casa Hogar dependiente de la Secretaría de Asistencia Pública, en donde han provocado verdaderas rebeliones internas contra los directores de dicha Institución. Ante la notificación por la cual se les expulsa de aquella casa de trabajo y estudio, había amenazado con oponer resistencia; pero las autoridades estaban dispuestas a hacerse respetar en caso dado que no llegó.

El origen de los hechos es más o menos el siguiente: el Partido Stalinista organizó unos cursos para preparar mujeres prácticas en sus actividades. Hicieron venir a veinte, muchas de diferentes estados de la República; pero el P. C. M., gestionó que se les diera albergue y comida en alguna institución de la Asistencia Pública, logrando después de mover muchas influencias. que se les asignara la Casa Hogar. Esta Casa tiene por objeto fundamental hospedar a muchachas que no tienen familia ni protección para educarse, y también a aquellas que, iniciadas en una vida no recomendable, son susceptibles de regeneración y de convertirse en elementos útiles socialmente hablando. Ahora bien; las mujeres comunistas de referencia, al entrar en la Casa Hogar, que tiene un régimen de orden y moderación lo primero que hicieron fué un mitin en contra de la Directora de la Casa, del Reglamento y de la misma Secretaría, aconsejando a las muchachas que vivían pacíficamente, que se rebelaran contra toda autoridad. Pronto germinó esta mala semilla al grado de que la Secretaría de Asistencia Pública se vé en la necesidad de segregar a las células comunistas-stalinistas de ese centro de regeneración y de estudio.

Ahora sucede que, agotados todos los medios pacíficos para que cesara la situación caótica que han creado las mujeres mencionadas, se resolvió expulsarlas, y se hicieron las notificaciones correspondientes. Las mujeres mencionadas amenazaron desde luego con no salir y dijeron que harían resistencia, pues cuentan con elementos para defenderse.

Acusan a la Directora del plantel de reaccionaria, enemiga de las juventudes etc., por el sólo hecho de que la persona acusada está sosteniendo verdaderas luchas porque se mantenga el orden y se observen los reglamentos del plantel a su cargo.

Muchas quejas por fraudes electorales en la Rep. Argentina

BUENOS AIRES, Feb. 25. (AP.)—Las elecciones en esta provincia terminaron esta noche sin que se registrara un solo hecho de sangre, pero hubo más de setecientas quejas contra fraudes e intervenciones ilegales en la elección.

La mayoría de las protestas se formularon por los representantes de la Unión Cívica Radical, quienes dijeron que a muchos de sus afiliados no se les permitió votar por los funcionarios de las mesas, al mismo tiempo que daban todo género de facilidades a los partidarios de los candidatos conservadores, que contaban con el apoyo del gobierno.

Los funcionarios han rechazado casi todas las protestas y afirman que las elecciones se desenvolvieron dentro de la mayor legalidad y normalidad.

Los observadores imparciales dicen que estas quejas indican que se trata de obligar al Presidente Ortiz a intervenir en la provincia de Buenos Aires, como lo ha hecho en otras tres por supuestos fraudes.

El escrutinio de la votación de hoy se realizará el 4 de marzo de 1940 y hasta tanto las urnas estarán custodiadas en el edificio del Congreso provincial.

Informan de París haber sido rechazado un ataque nazi, ayer, entre el río Rin y los Vosgos

Desde Londres dan detalles del combate singular librado por un avión inglés de bombardeo contra cinco aparatos alemanes. Atacado un velero danés por un avión alemán

PARIS, febrero 25. (Havas).—El comunicado de la noche del Gran Estado Mayor francés, informa que «durante el domingo, el enemigo, después de una preparación con morteros de trinchera, intentó atacar uno de nuestros puestos avanzados, entre el Rhin y los Vosgos. Fué rechazado inmediatamente, con pérdidas».

Lanzó un asalto la infantería alemana, en Wissembourg

PARIS, febrero 25. (Havas).—Según informes obtenidos en los centros militares, la infantería alemana pretendió tomar uno de los puestos avanzados franceses, en el sector de Wissembourg, siendo rechazada, con pérdidas. Otro ataque al Oeste del Rhim fué precedido por intenso fuego con morteros de trinchera.

Los detalles sobre los efectivos de las fuerzas nazis, y las bajas sufridas por éstas no son conocidos.

Perseguido un avión alemán sobre los Países Bajos

LA HAYA, Holanda. febrero 25. (Havas).—Un avión alemán de caza fué perseguido sobre el territorio de los Países Bajos por otro nacional, contestando el fuego de éste. El piloto holandés resultó ileso, pero su aparato fué alcanzado por varias balas de ametralladora del alemán.

Un segundo avión nazi visto en la provincia de Utrecht, eludió el fuego de las baterías anti-aéreas holandesas, alejándose rápidamente.

Salvados seis náufragos que estaban en una balsa, en alta mar

LONDRES. febrero 25. (Havas).—El mando de las fuerzas aéreas británicas en el litoral informó que uno de sus aviones avistó en alta mar una balsa, con seis hombres. Inmediatamente lo señaló a un buque de guerra o auxilio, el que recogió a los náufragos. La fuerte marejada reinante barría la balsa continuamente, y los seis hombres permanecían sobre ella gracias a los cabos con que se ataron.

Atacado un velero danés en el Mar del Norte, por un avión alemán

AMSTERDAM, Holanda, febrero 25. (Havas).—El velero danés «Olympia», llegó hoy al puerto holandés de Ymuiden, informando sus tripulantes que la embarcación fué atacada en el Mar del Norte por un avión alemán, que disparó con ametralladoras contra su cubierta. El aparato describió varios círculos sobre el velero. Aunque éste recibió numerosos balazos en su super-estructura, los daños materiales no fueron importantes.

LONDRES, febrero 25. (Havas).—En el Ministerio del Aire se supo esta noche que el avión británico que fué atacado en el Mar del Norte, por cinco aparatos alemanes, era un Bristol-Blenheim. Según los informes, el bombardeador inglés regresaba de un raid de reconocimiento sobre Heligoland y las Islas Frisias, cuando fué sorprendido por la escuadrilla enemiga, en momentos en que volaba, con cielo despejado, a 700 metros de altura. Los cinco aviones nazis eran Messerschmidts-109, y volaban en formación angular. El piloto del Bristol-Blenheim «picó» inmediatamente hacia la superficie del mar, para proteger su aparato de un ataque desde poca altitud, y al mismo tiempo reducir al mínimo las posibilidades de maniobra del grupo contrario.

Pronto uno de los Messerschmidts comenzó a disparar contra el Bristol, por la izquierda de éste, mientras los otros rompiendo la formación, generalizaban el fuego por ambos lados. El piloto británico se libró del ataque, evolucionando rápidamente en zig-zag, al tiempo que devolvía el fuego directamente a las ametralladoras adversarias.

Indicaciones sobre el significado de nombres finlandeses

Las noticias sobre la guerra fino-soviética repiten frecuentemente palabras incomprensibles y difíciles de pronunciar para los españoles, por lo que resultan curiosas e interesantes las siguientes aclaraciones:

«Jooki», se traduce por río.
Jaervi, lago.
Suo, marisma o lago palúdico.
Suojaervi, marisma o lago palúdico.
Salmi, estrecho.
Lathi, golfo.
Selmijaervi, equivale al lago del estrecho o lago estrecho.
Saari, isla.
Niemi, península.
Tunturi, zona montañosa desierta.
Maeki, colina.
Metsae, bosque.
Nylae, aldea.
Kunta, Ayuntamiento.
Kappala, plaza del mercado.

Finlandia es un país de inmensos bosques, marismas, lagos, pantanos y zonas pedregosas, desiertas. Se han contado hasta 70.000 lagos. El 70 por 100 del suelo finlandés lo constituyen los bosques y un tercio consta de pantanos y marismas.

Por esta razón las noticias de la guerra parecen imprecisas y es que las tropas en liza penetran en cierto número de kilómetros del territorio enemigo y no facilitan nombres de lugares por la simple razón de que se trata de zonas deshabitadas. Sólo se mencionan los eternos «Jaervi», «suo», «metsae» y «Jooki». Por lo mismo, se explican ciertas noticias que a primera vista parecen contradictorias; porque Suojaervi es al mismo tiempo el nombre de una región y de un centro habitado. Unas veces cita a Suomusalmi» y otras a «Kiantajaervi» y ambas se refieren a la zona lacustre de Kiantajaervi en la que se halla la pequeña selva de Suomussalmi.

LOS TRATADOS DE RECIPROCIDAD HAN SIDO INCLUIDOS EN LA POLITICA DE PARTIDO

Por vez primera desde hace 4 años, los demócratas han actuado unidos, votando por la prórroga

El Comité de Medios del Senado, compuesto de 14 demócratas y diez republicanos, demostró la división existente. Mientras los primeros votaron todos a favor, los segundos se opusieron

NUEVA YORK, febrero 25. (Exclusivo).—El Secretario de Estado, Cordell Hull obtuvo un triunfo significado cuando el Comité de Medios del Senado aprobó la extensión por tres años de sus pactos de reciprocidad. La división en el voto fué estrictamente de acuerdo con los matices políticos. Los demócratas estuvieron unidos por primera vez desde hace cuatro años.

El comité se compone de 24 senadores; catorce demócratas y diez republicanos. Los primeros votaron todos en favor del Secretario Hull y los segundos igualmente votaron unidos en contra.

La prensa republicana en Nueva York ha recomendado la aprobación de los pactos, de reciprocidad y ha dicho que de todas las medidas del Nuevo Trato esa, particularmente, merece aprobación. Pero la minoría republicana en el Senado, con el ojo en las elecciones, pensó seguramente en privar al Secretario Hull de una medida que le ha dado popularidad en el país. El resultado de esta votación parece servir de indicio a la política extranjera que seguirían los republicanos si, como se cree generalmente, salen triunfantes en las elecciones de noviembre.

El Partido volvería, sin duda a la política de aranceles elevados, que según algunos de sus dirigentes «trajo prosperidad a la nación en la década pasada» y que según otros, fué en parte la causa de la hecatombe económica de 1929.

El hecho de que el comité se haya dividido en filas políticas al considerar la medida, no significa, sin embargo, que esto sea un índice de lo que hará el Senado, ni mucho menos representa la opinión general en la Cámara de Representante. En realidad, en la cámara baja, son los demócratas de los estados del Oeste Central y de las Montañas Rocosas los que lucharán con mayor vigor en contra de la medida, que según ellos es ruinosa para los estancieros de sus respectivos estados.

Probablemente atendiendo a las prevenciones de los votantes en esos Estados fué que los republicanos se unieron para votar en contra de los pactos de reciprocidad. Este año es de elecciones y los diputados y senadores son políticos antes que nada y sus actos se basan en lo que ellos consideren que gane votos en las secciones donde más se necesitan y no en las consideraciones más limitadas sobre lo que será en el interés general del público consumidor.

Recientemente William Green, el Presidente de la Federación Americana del Trabajo, censuró los pactos de reciprocidad, alegando que obligaban al trabajador americano a competir con los trabajadores mál pagados de países extranjeros; pero cuando numerosos dirigentes de gremios industriales se quejaron, y le hicieron ver que solamente mediante la compra de artículos extranjeros era posible hacer ventas de mercancías americanas en el extranjero, Green se retractó y declaró que era «neutral» en la controversia sobre dichos pactos.

Como en la Federación hay muchos directores que, como James Hutcheson, miembros del Comité Nacional del Partido Republicano, es muy posible que la actitud de dicha organización obrera sobre los pactos de reciprocidad, se base en las ideas políticas de los dirigentes, y no en los deseos de los miembros, pero de todos modos los pactos están en peligro.

El Instituto de Opinión Pública predice la victoria de Roosevelt si se presenta candidato este año

Después del examen hecho por dicha institución entre los votantes norteamericanos le permite llegar a la expresada conclusión, caso de que la Convención vote por el Presidente

(De nuestra redacción en N. York)

NUEVA YORK, febrero 25. (Exclusivo).—El análisis que acaba de hacer el Instituto de Opinión Pública, sobre el sentimiento de los votantes norteamericanos con respecto a la reelección por tercera vez del Presidente Roosevelt permite al doctor George Gallup, director de dicho instituto, creer que el Presidente saldrá victorioso si es designado por su partido en la convención nacional que se celebrará el 15 de julio en Chicago.

Al mismo tiempo los votantes aprobaron la proposición del Presidente de reducir en 28 por ciento los gastos federales de ayuda a los necesitados. El plan para aumentar los gastos en la defensa nacional fueron aprobados por una gran mayoría y también los votantes aprobaron, según el citado análisis, las reducciones en los gastos de obras públicas y de ayuda a la agricultura.

El público norteamericano, juzgado por sus respuestas a los interrogatorios del doctor Gallup, no tiene reparos en gastar en armas y municiones; pero no desea continuar gastando en la reconstrucción civil del país. La idea general parece ser que los cesantes deberán ser ayudados si se alistan en los servicios de defensa; pero no si continúan como hasta ahora ayudando en la reconstrucción civil, mediante las obras públicas inauguradas por el llamado «Nuevo Trato».

Comentando el análisis, el doctor Gallup dijo: «Todos los medios posibles para interpretar los planes del señor Roosevelt por los hombres cuya profesión es la política, han sido estudiados detenidamente. En cuanto a la mayoría de los habitantes, que no son políticos profesionales, si bien les interesa dicha interpretación, prefieren fiarse al criterio del Presidente para todo».

Gallup dice que los cambios en el extranjero y en el país han contribuído a cambiar el modo de pensar del público con respecto al tercer período presidencial. «Al estallar la guerra en Europa —continúa Gallup, el público creyó que el Presidente no podría negarse a continuar en el timón de la nave del Estado; pero al transcurrir el tiempo sin que el Presidente haya declarado nada sobre el particular, los votantes no están tan seguros ahora.

«A pesar de que en las elecciones primarias de Wisconsin y Illinois se votara por compromisarios rooseveltista, el número de personas que cree que será candidato es ahora menor que en noviembre pasado. Al mismo tiempo va aumentando la creencia de que si el señor Roosevelt decide entrar en las lides, será irremediable reelegido».

Las preguntas hechas por el Instituto en un sector representativo del sentir público tuvieron las siguientes respuestas:

52 por ciento, a que el Presidente será candidato; 48 por ciento, a que no lo será; 60 por ciento, a que será elegido; 40 por ciento, a que será derrotado.

Es extraño que apenas hay diferencia entre republicanos y demócratas en lo que se refiere a las posibilidades de que el señor Roosevelt vuelva a ser candidato. Sobre la proposición del presidente de reducir los gastos federales la mayoría de los que aprueban ese gestos son republicanos; los demócratas están divididos de por igual. En cuanto al aumento en el programa de armas, los republicanos respaldan al presidente con mayor fervor que los demócratas.

M.E.C.D. 2016