1ª SECCION

SERVICIO DE ASSOCIATED PRESS. Esta queda autorizada para usar nuestro servicio de noticias de información.

Servicio exclusivo de la Agencia «Havas» y del «Herald Tribune», de New York.

DIARIO DE LA MARINA

El DIARIO DE LA MARINA es el periódico más antiguo de Cuba. Fué fundado en el año mil ochocientos treinta y dos.

Servicios especiales de España. Hilo directo con New York y recepción directa por radio de otros servicios.

1ª SECCION

AÑO CVIII.—NUMERO 38 — ACOGIDO A LA FRANQUICIA POSTAL — LA HABANA, MIERCOLES, 14 DE FEBRERO DE 1940.—SANTOS VALENTIN Y JUAN BAUTISTA DE LA CONCEPCION — TIEMPO PARA HOY: BUENO — PRECIO: 5 CENTAVOS

ESTIMASE INMINENTE EN EL CONTINENTE EUROPEO LA RUPTURA DE FRANCIA CON EL GOBIERNO SOVIETICO

(COLUMNA UNO)

Continuas oleadas de miles de hombres y 300,000 proyectiles al día, lanzan los rusos

DESEA FRANCIA ROMPER CON EL GOBIERNO ROJO

Establecen una vigilancia en la Embajada soviética de París, como represalia

MEDIDAS SEMEJANTES SE ADOPTAN EN MOSCU

PARIS, febrero 13. (AP).—Un destacamento especial de la policía francesa ha comenzado a vigilar esta noche la Embajada soviética, sin preocuparse, ante la gravedad de las circunstancias, de la inmunidad convencional que los representantes diplomáticos de un país gozan en el otro.

El Ministerio de Estado dice que se ha puesto esa vigilancia debido a las relaciones que mantiene la Embajada rusa con los miembros del Partido Comunista de Francia, que ha sido disuelto por ilegal.

Declaran las autoridades que la guardia que se ha establecido en el edificio de la Embajada en la Rue de Grenelle no es una medida más severa que las disposiciones que han dictado las autoridades rusas con respecto a la Embajada francesa en Moscú, donde los visitantes son interrogados, registrados y hasta fotografiados en algunas ocasiones.

Pero los observadores comentan el hecho de que el Gobierno haya tomado esta acción coincidiendo con un estrechamiento de las relaciones entre Rusia y Alemania y un correspondiente enfriamiento de las que existen entre Francia y Rusia.

La Unión Soviética protestó la semana pasada contra un raid practicado por la policía en las oficinas de comercio soviético en esta capital, y Francia rechazó la protesta.

Creen inminente la guerra con Rusia en Francia

NUEVA YORK, febrero 13. (Exclusivo).—Francia está en vísperas de romper sus relaciones con la Unión Soviética, telegrafía al «Chicago Daily News» John Whitaker, corresponsal de dicho diario en París.

—El rompimiento es deseado en muchos círculos—telegrafía Whitaker —a pesar de los esfuerzos de los dos gobiernos aliados por obrar con cautela. Varios diplomáticos, sin embargo, se han unido ahora al clamor general pidiendo un rompimiento con Rusia.

—Los informes recibidos por los aliados indican que Moscú está haciendo grandes compras en los Estados Unidos y adquiriendo materias primas en otros puntos. Un rompimiento con Rusia haría de ese país un beligerante y lo sujetaría a los conceptos de la Ley de Neutralidad norteamericana, tapándose así lo que aquí se considera es un agujero importante en el bloqueo antialemán.

Comunistas ocultos en la Embajada rusa

Otro argumento que ofrece Whitaker es que la Embajada rusa en París es un nido de espías y saboteadores comunistas. Agrega que las autoridades tienen más de cien documentos encontrados al registrar la misión comercial rusa en París, que arrojan luz sobre las operaciones de intriga llevadas a cabo por los diplomáticos rusos en París, contra Francia. «En algunos círculos se cree que algunos de los traidores comunistas que escogieron a Stalin en vez de Francia, se encuentran ocultos en la Embajada rusa.

Otro argumento empleado—continúa Whitaker—es que Hitler es un enemigo astuto y puede en cualquier momento declararse anticomunista y tratar de conseguir una paz forzosa con el viejo argumento de que nazis y comunistas no son aves del mismo corral.

Contra estos argumentos, dice, el Gobierno ofrece ciertas consideraciones, la principal de las cuales es el caso del problema italiano agravado desde el sábado, cuando Roma se negó a continuar las negociaciones comerciales con Londres.

El tropiezo en dichas negociaciones se debió a que Italia se niega a vender armas a Inglaterra a cambio del carbón que importa de dicho país, alegando que la venta de armas empeora sus relaciones con Berlín. Italia ofrece pagar al contado por sus compras en Inglaterra; pero Londres dice que no es dinero lo que necesita, sino armas.

Explosión de otra mina alemana junto a la costa inglesa

LONDRES, febrero 13. (Havas).—Una mina alemana que fué lanzada por la marejada sobre la costa oriental de Inglaterra, hizo explosión esta tarde en las cercanías de un hotel-balneario, sin causar daños considerables. Todos los edificios de la población vecina fueron estremecidos por la explosión, que produjo un hueco enorme en las rocas del litoral. Sin embargo, la alcantarilla principal de la población, que desemboca a corta distancia del lugar donde ocurrió la explosión, no fué averiada.

VEA PAGINA DIECISIETE

Afírmase que la Constituyente acordará el régimen semiparlamentario

(COLUMNA DOS)

EL MERCANTE ALEMAN «WAKAMA» FUE INCENDIADO POR SU DOTACION

A las 10 de la mañana de hoy vuelve a reunirse la Asamblea Constituyente para la elección de la mesa definitiva

Ayer no se le consintió al público que acudió a las afueras del Capitolio que molestase a los delegados con chiflidos y frases impropias. Para evitarlo fué dispersado por la Policía

CONSTITUYENTES OPOSICIONISTAS Y COALICIONISTAS LABORAN EN LA PARTE ORGANICA DE LA CONSTITUCION

Hoy, a las diez de la mañana, la Convención Constituyente celebrará su tercera sesión.

Será de carácter extraordinario y en ella procederá a elegir la mesa definitiva de la Asamblea.

La reunión tendrá lugar en el hemiciclo de la Cámara de Representantes, donde se da como probable que se celebren las demás reuniones, ya que hoy mismo se presentará a dicho cuerpo colegislador una proposición de ley sobre este extremo y otros relativos a la Convención Constituyente.

Después de los cambios de impresiones celebrados ayer tarde por los delegados de los partidos de la Oposición y los de la Coalición, es decir, de la Mayoría y de la Minoría, se aseguraba anoche que el doctor Ramón Grau San Martín sería exaltado a la Presidencia de la Convención, el doctor Joaquín Martínez Sáenz a la Primera Vicepresidencia y el doctor Alberto Boada a la Secretaría de la Mayoría, por los partidos de la Oposición; el doctor Fernando del Busto a la Segunda Vicepresidencia y el doctor Emilio Núñez Portuondo a la Secretaría de la Minoría, por los partidos de la Coalición.

Los miembros elegidos para la Mesa definitiva permanecerán, de acuerdo con el Código Electoral, en el desempeño de sus funciones hasta que por ministerio de la ley se disuelva la Constituyente.

Como líder de la propia Coalición Socialista Democrática es cosa decidida ya que actúe el doctor José Manuel Cortina.

En cuanto a los partidos de la Oposición se decía ayer que no se designaría un líder único, sino que cada cual tendría su líder propio.

Aprobó la comisión electoral la proposición que se presentará a la Cámara

La comisión electoral integrada por cinco senadores y cinco representantes aprobó ayer la proposición de ley que será presentada hoy a la Cámara de Representantes, según nos informó anoche el senador Manuel Capestany, miembro de la citada comisión.

Por la proposición de ley de referencia, que encabeza el representante Gustavo Gutiérrez, se concede un crédito de 300.000 pesos para el pago de las dietas de los delegados, el material y otros gastos de la Asamblea.

Cada delegado percibirá tres mil pesos, según se nos informa, de los cuales la mitad se les entregará inmediatamente, para el pago de los gastos de viaje y la estancia en la Habana, y la otra mitad al término de sus labores.

Asimismo se concede un crédito de 500.000 pesos para satisfacer las deudas contraídas por el Estado con motivo de las pasadas elecciones y las que se contraigan en las señaladas para el día 18 de mayo.

El régimen del Gobierno será el semi-parlamentario

La comisión de constituyentes de los partidos de la Oposición y de la Coalición que se viene reuniendo en casa del senador José Manuel Cortina continúa laborando sobre la Parte Orgánica de la Constitución.

La forma de elección de los senadores, el número de ellos, es decir, si son seis por provincia o uno por cada cien mil habitantes, el número de los representantes, o sea si son uno por cada treinta y cinco mil o cada veinticinco mil habitantes y otros puntos análogos son los objetos de la discusión.

De esta comisión forman parte dos senadores, José Manuel Casanova y Ramón Zaydín.

Parece una cosa ya decidida, según se nos informa que el régimen de Gobierno será el semi-parlamentario, que se ha venido propugnando últimamente.

Se dispersa el público de los jardines del Capitolio

Desde muy temprano en la mañana comenzaron a reunirse en los jardines del Capitolio y las calles advacentes elementos representativos de todos los sectores políticos, especialmente del Partido Comunista, que portaba carteles demandando reivindicaciones de la Constituyente, tales como reconocimiento del derecho al boycot y a la huelga, la igualdad racial, etc., etc.

Momentos antes de comenzar la sesión, en vista de los gritos y los silbidos, intervinieron la policía y las perseguidoras para desalojar al público.

La situación de desorden que se había producido motivó la actuación de los agentes de la autoridad, que disolvieron a los congregados e impidieron que el público se estacionara frente a la entrada del Capitolio.

Las tribunas públicas estuvieron materialmente llenas durante toda la sesión.

Los que tomaron asiento en las mismas guardaron el más absoluto silencio y la mejor compostura mientras los delegados discutían en el hemiciclo.

Se inicia la sesión

A las diez y treinta y cinco minutos el presidente provisional de la Convención, Lcdo. Antonio Bravo Correoso, abrió el acto.

Las secretarías fueron ocupadas por los señores Eusebio Mujal y Salvador Acosta.

A petición del delegado Suárez Fernández y con el asentimiento del doctor Cortina, que habló a nombre de la Coalición, se concedió un receso de diez minutos para aguardar la llegada de los delegados del Partido Revolucionario Cubano (Auténticos) que se encontraban reunidos en uno de los salones camerales.

Terminado el receso se pasa lista y responden 71 delegados.

Habló inmediatamente después el presidente Bravo Correoso para consignar que se encontraban allí los que iban a organizar el nuevo Estado cubano, personas todas dignas de respeto y a las que se debían guardar las debidas consideraciones personales; que el pueblo tenía acceso a las tribunas y que hacía la advertencia de que la policía procedería al desalojo de todas las localidades en que no se mantuviera el orden y se guardara la buena educación y la corrección necesarias.

El delegado Salvador García Agüero consignó que le parecía atinada la defensa de la normalidad y que esa actitud se debía mantener siempre, cortando a tiempo manifestaciones absurdas e inciviles; y protestó de que «las masas fueran apaleadas» a las puertas de la Convención cuando —según sus propias palabras— se pronunciaban en contra de que individuous que no eran delegados penetrasen con éstos cuando no se había dado aún entrada al pueblo.

La delegada Hernández de la Barca se sumó a la protesta en el caso de que las manifestaciones fueran ciertas.

Y a continuación se dió cuenta de las comunicaciones informando haberse constituído las subcomisiones de Actas de que hemos hablado en anteriores informaciones, de las ponencias presentadas y los dictámenes redidos, que fueron aprobados.

Primeramente se procedió, como anunciamos, a aprobar el dictamen emitido por la subcomisión de tres miembros sobre las actas de los delegados que integraban la subcomisión de cinco, que dictaminó sobre las actas de todos los delegados restantes.

Todo este trámite se recorrió rápidamente, pues las 72 actas presentadas fueron declaradas limpias.

Los señores delegados van ocupando sus escaños por provincias, comenzando por la de Pinar del Río. Al ser mencionadas las de Oriente, la Habana y Santa Clara el presidente informa que uno de los delegados de este distrito, el doctor Orestes Ferrara, ha presentado la renuncia de su acta ante el Tribunal Superior Electoral, y que igual conducta ha seguido el delegado por la Habana señor Francisco Rivero.

Faltan también dos delegados por Oriente, los señores Felipe Dumois y Romérico Cordero, que carecen de sus certificaciones por hallarse sujetos a la celebración de elecciones complementarias en dicha región.

El número total de los delegados es de 76.

De las dimisiones de los señores Ferrar y Rivero conocerá la mesa definitiva de la Asamblea, la que someterá el caso a la consideración del pleno para que resuelva.

Proclamados los Delegados

El presidente de la Convención declara, que, aprobados los dictámenes, quedan proclamados delegados todos aquellos a quienes se referían.

Y vuelve a hacer uso de la palabra para anunciar que convocará a otra reunión, para el propio hemiciclo de la Cámara de Representantes, para elegir la Mesa definitiva.

El delegado Carlos Prío Socarrás, propone que la reunión se celebre pasado mañana, a las tres de la tarde, y a la pregunta de Blas Roca sobre las razones, contesta que la ley concede 72 horas para hacer la convocatoria y hoy deberá celebrar sesión la Cámara.

Carlos Márquez Sterling se manifiesta decididamente a favor de que la reunión tenga lugar hoy, por la mañana, pues el tiempo apremia y se deben resolver las cuestiones de procedimiento para entrar de lleno en el articulado de la Convención; José Manuel Cortina declara, a nombre de la Coalición, que ellos estaban dispuestos a acceder a que fuese pasado mañana si el criterio era unánime, pero que de lo contrario preferían que se celebrase hoy; y Carlos Márquez Sterling señala que no conocía que hubiese acuerdo y que de existir retira su proposición, pero llama la atención sobre el precepto que indica que los mandatos de los constituyentes expiran a los noventa días y todos los que se pierdan se restan al trabajo.

Francisco Ichaso apunta que el reglamento exige que las convocatorias a sesiones extraordinarias se hagan con 24 horas de antelación y es preciso que la citación se ajuste al reglamento; y Rafael Guas Inclán concreta que los asuntos a discusión son la hora y el local y hace otra acotación reglamentaria, para la buena organización; que el reglamento fija para las sesiones ordinarias las dos de la tarde.

El debate continúa en ese tono y Carlos Márquez Sterling vuelve a intervenir en el mismo para consignar que el señalamiento para las diez de la mañana no interfiere las sesiones de la Cámara y la República de Cuba, después de los acontecimientos de 1933, necesita menos palabras y más hechos.

Hemos venido a esta convención—dijo—con grandes responsabilidades, después de haber usufructuado durante tres o cuatro años todo el patriotismo, toda la pureza, todo el interés, todo el desenvolvimiento de nuestra vida republicana.

Insistió en que se trabajase sin demora, para que la carta fundamental resultara producto del acuerdo de todos los cubanos, tanto de la Mayoría como de la Minoría, y todos los deseos tuvieran un cauce armonioso en la constituyente y se plasmaran las palabras del más puro de todos los cubanos: «Cuba con todos y para todos.»

El delegado Alberto Boada planteó una cuestión de orden, señalando que retirada la proposición de Prío Socarrás, no había más que la de Márquez Sterling. La presidencia considera suficientemente discutida la cuestión, y al plantear otra cuestión de orden el delegado Emilio Núñez Portuondo, la presidencia declara que no está en desorden y que el doctor Núñez Portuondo, con su impaciencia, no la ha dejado terminar, pues al decir que convocaría dentro del plazo de setenta y dos horas que le concede la ley había decidido hacerlo para hoy a las diez de la mañana.

Y sus frases son recibidas con aplausos por los delegados.

La doctora Hernández Labarca propone que se celebre la reunión por la tarde para que puedan asistir los sectores de opinión que trabajan por la mañana; Carlos Márquez Sterling entiende que el patriotismo no puede estar constreñido a determinado sector público; y Aurelio Alvarez apunta que el asunto ese es una cuestión resuelta ya.

El delegado Mario Dihigo entiende pasando a tratar del local, que la Convención está colocada en una situación de ridiculez, pues se le asignó un local y no se ha acondicionado, hace resaltar que ni el local se ha vuelto más chico ni los constituyentes mayores, y propone que se hagan gestiones para que se acondicione, pues en él se encontrarán con menos mármoles y bronces pero con dignidad; García Agüero discrepa de esta opinión e insiste en que se reclame el local de la Cámara, que ofrece mayores posibilidades para que pueda el público presenciar las sesiones; y Carlos Márquez Sterling se manifiesta a favor de la mayor publicidad, trae a colación los tópicos de la Convención de 1901 narrados por Bravo Correoso, especialmente el pronunciamiento de quince cubanos contra dieciseis cuando se trató de la Enmienda Platt y su inclusión como apéndice constitucional, y señala que la presente convención tiene una veta de originalidad cubana y que Cuba representa en la actualidad el sentimiento democrático como ninguna nación de Hispanoamérica.

Y al plantear el delegado José R. Andreu, apoyado por Marinello, una cuestión de orden en el sentido de que ya se había agotado la orden del día y la cuestión del local debía resolverla la Mesa definitiva y la comisión de Gobierno, se levantó la sesión.

Un pequeño incidente

Al abandonar el hemiciclo se produjo un incidente entre los delegados Carlos Márquez Sterling y Ramón Zaydín.

Intervinieron otros delegados y la cuestión no tuvo mayores consecuencias.

RENUNCIARAN MENOCAL Y M. MARIANO GOMEZ

Los jefes de los partidos general Mario G. Menocal y doctor Miguel Mariano Gómez, harán renuncia del acta de delegados a la Constituyente una vez constituída la mesa definitiva de la Convención.

Cubrirán las vacantes respectivas, los señores Mario Robau Cartaya y Félix García Rodríguez, primeros suplentes en la provincia villareña de las candidaturas de los partidos Demócrata Republicano, que preside el General Menocal; y Acción Republicana, que encabeza el doctor Miguel M. Gómez.

El doctor Robau Cartaya es hijo de uno de los constituyentes de 1901, el general José Luis Robau.

Se admite que el doctor Gustavo Cuervo Rubio declinará igualmente el acta que desempeña por el Partido Demócrata Republicano, en cuyo caso sería proclamado el ingeniero Daniel Compte, ex-senador.

LA CAMARA BAJA DEL AFRICA DEL SUR ACUERDA APOYAR A INGLATERRA EN SU GUERRA CON ALEMANIA

CIUDAD DEL CABO, febrero 13. (AP).—La Cámara aprobó esta noche por 79 votos contra 59, un proyecto de ley para el apoyo de la Gran Bretaña en sus esfuerzos por continuar la guerra, después de un debate que duro veintiocho horas consecutivas.

Perfecciona la AP un método para las radio fotografías

La noticia cablegráfica y el grabado se ofrecerán al mismo tiempo en breve

CIUDAD MEXICO, febrero 13. (AP) William J. McCambride, Assistant General Manager de la Associted Press, que se encuentra visitando en esta capital los métodos de trasmisión de noticias, dijo que en los laboratorios de la Associated Press en New York se están perfeccionando métodos que espera revolucionarán los procedimientos para el despacho de fotografías.

McCambride dijo que la invención que se perfecciona permitirá que los periódicos de la América Latina reciban y publiquen fotografías al mismo tiempo que las noticias que se ocupan del mismo acontecimiento.

El nuevo sistema de trasmisión es tan rápido que las fotografías de Europa o los Estados Unidos podrán enviarse a la América Latina en veinte minutos.

«Dentro de todos los periódicos hispanoamericanos que sean miembros de la Associated Press se podrán captar prácticamente del aire grabados en lámina para ilustrar las páginas de sus ediciones.

«Se trasmitirá por radio una fotografía y ésta al llegar al periódico receptor se convertirá automáticamente en un grabado listo para ser impreso, eliminándose de esta forma el tiempo que se pierde en la actualidad para hacer el grabado en zinc».

Hacía poco que había salido de Río de Janeiro cuando un avión inglés lo avistó y lo conminó a rendirse

La tripulación fué recogida por el crucero «Hawkins». Dicho buque intentaba romper el bloqueo. Un submarino torpedeó al noruego «Orania» sin previo aviso. Se hundió en tres minutos

TAMBIEN EL SUECO «DELARO» FUE TORPEDEADO Y HUNDIDO EN LAS COSTAS IRLANDESAS, SALVANDOSE LA TRIPULACION

LONDRES, febrero 13. (Havas).—El vapor noruego «Orania» fué torpedeado el domingo, en plena oscuridad, sin previo aviso. El buque se hundió en tres minutos y la tripulación, formada por veinticuatro hombres, apenas tuvo tiempo para refugiarse en los dos botes salvavidas. Uno de éstos, en el que estaban el capitán, su esposa y doce marinos, no ha sido encontrado. Uno de los supervivientes dice que desde el puente no se vió el submarino, pero éste pudo ver perfectamente las luces del «Orania», en cuyo naufragio perdieron sus tripulantes cuanto poseían. Media hora después de ocurrir el hundimiento, el bote del capitán y sus compañeros se separó del otro, perdiéndose en las tinieblas y no volviéndose a saber nada de su paradero. La otra embarcación fué recogida por un destroyer inglés.

El «Orania» era de 1,854 toneladas y estaba matriculado en Estokolmo.

Se hundió el vapor sueco «Delaro», cerca de Irlanda

BRUSELAS, febrero 13. (Havas).—El vapor sueco «Delaro» fué hundido por la explosión de un torpedo, cerca de la costa de Irlanda. La noticia fué sabida hoy en Ostende. Inmediatamente una de las chalupas de salvamento de este puerto—la «O-164»—se hizo a la mar, para prestar auxilio a los tripulantes, logrando recoger a treinta hombres, uno de ellos el capitán del «Delaro», aunque éste sucumbió poco después.

Llegaron a puerto, tras 28 días al garete en un bote, once marinos británicos

LONDRES, febrero 13. (Havas).—Después de veintiocho días de sufrimientos indecibles en un bote abierto, los once tripulantes del pesquero inglés «Togimo», todos casi agotados y tres de ellos gravemente heridos, llegaron hoy a un puerto de la costa sudeste de Eire, a primera hora de esta mañana. Su embarcación, que sólo desplazaba 290 toneladas y era de la matrícula de Londres, fué hundida por un submarino que también ametralló a los tripulantes, matando a uno de ellos e hiriendo a tres, a uno de los cuales hubo que amputarle hoy la mano derecha poco después de desembarcar. Los supervivientes del «Togimo» fueron recogidos en alta mar, no lejos de Irlanda, por el vapor español «Monte Navajo», en el cual llegaron a puerto.

Seis buques mercantes hundidos la semana pasada

LONDRES, febrero 13. (Havas).—Esta noche fué anunciado oficialmente por el Almirantazgo que tres buques mercantes ingleses y otros tres neutrales fueron hundidos la semana pasada a consecuencia de la acción enemiga. Las pérdidas inglesas representaron 19,585 toneladas.

Igualmente se informa en los centros navales que hasta ahora los navíos de la escuadra han convoyado a 8,284 vapores, desde el principio de las hostilidades. De ellos sólo se perdieron 18, es decir, un 0.217 por ciento del total; dos eran neutrales y sólo uno, el griego «Eramiak», destruído por un submarino, que fué hundido por los destroyers de la escolta.

Anuncia Londres las pérdidas de las flotas mercantes desde el principio de la guerra

LONDRES, febrero 13. (Havas).—En los círculos navales autorizados se informa que las pérdidas de las flotas mercantes desde el principio de la guerra se descomponen así:

148 buques ingleses, con 550,565 toneladas.

14 buques aliados (franceses y polacos), con 76,689 toneladas.

180 buques neutrales, con 352,485 toneladas.

Al mismo tiempo se anunció que para la semana terminada el domingo 11 de febrero, las pérdidas marítimas de la marina mercante inglesa fueron los cuatro buques siguientes: «Beaverburn», de 9,864 toneladas; el «Munster», de 4,305 toneladas; el «Chagres», de 5,406 toneladas, y el pesquero «Theresa Boyle», de 224 toneladas. Y las de los neutrales, tres vapores: el «Orania», sueco, de 1,854 toneladas; el «Anu», estoniano, de 1,421 toneladas, y el «Burgerdyjk», holandés, de 6,853 toneladas. Además, el vapor británico «Veredia», de 7,216 toneladas, cuya situación estaba en duda en el último informe semanal, puede ser considerado como perdido.

Perdido el vapor pesquero inglés «Gurth»

LONDRES, febrero 13. (Havas).—Hoy se anunció la pérdida del pesquero inglés «Gurth», de 226 toneladas, en la costa oriental británica. Los nueve tripulantes fueron salvados.

El vapor alemán «Wolfsburg» se hundió frente a la costa brasilera

RIO DE JANEIRO, febrero 13. (Havas).—El vapor de carga alemán «Wolfsburg», de 6,201 toneladas de desplazamiento, fué hundido hoy frente a la costa norte del Brasil.

El «Wakama» fué avistado por un avión inglés y su dotación lo incendió

RIO DE JANEIRO, febrero 13. (A. P).—El contralmirante Sir Henry Harwood, jefe de las fuerzas navales británicas en el sur del Atlántico, ha revelado la suerte que corrió el mercante alemán «Wakama», que había intentado romper el bloqueo.

Después de salir el domingo por la noche de Río de Janeiro, el «Wakama» fué avistado por un avión de reconocimiento inglés, que le ordenó que se rindiera, y ante la posibilidad de caer en poder de un crucero británico, la tripulación del alemán incendió el barco y finalmente fué hundido por un buque de guerra inglés para evitar que se convirtiera en una amenaza para la navegación. Los tripulantes fueron recogidos por los ingleses.

«Yo no he visto ardiendo al «Wakama»—dijo el almirante—pero sé que fué incendiado y más tarde hundido, porque recibí una comunicación en tal sentido de los otros cruceros».

Después de haber sido avistado el «Wakama», de 3,771 toneladas, por el avión, éste no lo atacó, sino que se limitó a darle el aviso. Correspondió la tarea de hundir al mercante alemán y de recoger a la tripulación al crucero «Hawkins».

El «Wakama» era el octavo buque que salía de puerto brasilero con la intención de burlar el bloqueo inglés durante el presente año. Uno de ellos, «La Coruña», que partió hace nueve días, «al parecer logró escapar al crucero que le esperaba frente a la costa», según dice Sir Henry.

Los otros barcos son el «Uruguay», el «Koenigsberg», el «Sao Paulo», el «Bahía», el «Santos» y el «Wolfsburg».

El «Evening News» de Londres dice que el 10 de este mes salieron seis barcos alemanes del puerto español de Vigo con la intención de burlar el bloqueo y llegar a puertos germanos.

Hundido un buque no identificado, frente a la costa británica

LONDRES, febrero 13. (Havas).—Un buque aún no identificado se hundió esta noche frente a la costa de Norfolk, y después de dar la voltereta, el casco quedó con la quilla al aire. Poco después el patrón de un buque de salvamento en servicio cerca del mismo litoral, comunicó por medio de señales que había recogido varios marinos que se encontraban en dos botes salvavidas, al garete.

Fué destruída la motonave noruega «Snestad», por torpedo o mina

OSLO, Noruega, febrero 13. (Havas).—La motonave noruega «Snestad», de 4.114 toneladas de desplazamiento y de la matrícula de Oslo, se hundió el domingo, por explosión de torpedo o de mina. Navegaba de Noruega a los Estados Unidos en lastre, pues iba a tomar un cargamento de carbón, en Filadelfia, para traerlo a puerto nacional. Toda la tripulación fué salvada.

Fueron salvados los diez oficiales y treinta y seis tripulantes del vapor alemán «Wakama»

LONDRES, febrero 13 (Havas).—El almirantazgo anuncia que diez oficiales y treinta y seis tripulantes del vapor alemán «Wakama», uno de los que salieron de Río de Janeiro para romper el bloqueo británico y llegar a puerto del Reich, fueron recogidos por un crucero inglés, después de haber incendiado y hundido su buque en el Atlántico. El «Wakama» tenía 3,771 toneladas y fué detenido por uno de los aviones del navío que le dió caza.

TEXTO INTEGRO del proyecto del Banco Interamericano.— (Véase página DOCE)

Una petición de los ediles y consejeros

Gestionan colectivamente una extensión de sus mandatos, los miembros de las Cámaras Municipales y Gobiernos Provinciales de toda la República, sumándose a esa aspiración los Alcaldes y Gobernadores, llamados a cesar, como aquéllos, el día 25 de marzo.

Invocan diversas razones los solicitantes, muchas de ellas de orden político y económico, tales como que el alejamiento de sus cargos los desconectaría de sus actividades produciendo un colapso en las necesarias actividades preparatorias de los comicios; y que, por comprender el presupuesto sus sueldos hasta el día último de año, no se verían afectados los fondos públicos con el egreso que representará abonarlos hasta el mes de mayo, fecha en que tomarán posesión los nuevos electos.

Pero aducen además una argumentación de mayor trascendencia por el interés general que comprende, ya que en ella se plantea un punto de vista democrático en cuanto a la forma de mantener o de poner en gran riesgo, el equilibrio de los organismos municipales y provinciales.

Exponen los ediles y consejeros —que en nutrida comisión nos visitaron en la mañana de ayer— que al cesar ellos y los alcaldes y gobernadores en sus cargos, toda la maquinaria administrativa de los Gobiernos y Municipios iría a manos de los Secretarios de Administración, quienes en esa forma disfrutarían de una especie de control absoluto. «Los Secretarios de Administración generalmente son hombres de confianza de los Ejecutivos provinciales y municipales y esto crearía una posición privilegiada para ellos y para sus partidos en la lucha política— nos explicaron los visitantes.

Sin que sea nuestro propósito crear ambiente o influir para una determinación legislativa, estimamos justo que el Congreso —que puede actuar sobre el asunto ya que es el que determina el límite de los mandatos municipales y provinciales— realice un estudio detenido de la cuestión y resuelva dentro de una línea de justicia.

La comisión que nos visitó estaba integrada por el Sr. Francisco Agüero, Presidente del Ayuntamiento de la Habana; Dolores Badía, Humberto Echeverría, Fernando Simó, José Agustín Borges, doctor Ernesto Pérez Rivero, Narciso María Rodríguez Lanz, doctor Salvador Sánchez Fernández, José Castillo, y Marcelino Cubillas, concejales de la Habana; Alberto Martínez, Presidente del Consejo provincial de la Habana y el Consejero Nicolás Inchaurrieta; doctor Antonio Ramírez Gutiérrez, Alcalde de Santiago de las Vegas y el Concejal de ese término Pablo Chapotín; Emilio Macías, Alcalde de Güira de Melena, Juan Antonio Capestany, Consejero de Santa Clara, Filiberto Barrios, concejal de Caimito; Manuel Leiva Velázquez, Juan Díaz, y José de la Paz, Consejeros de Camagüey y Guillermo Rodríguez Navarro, Francisco Nadal Rueda, Presidente del Consejo provincial de Santa Clara.

Chiang Kai Shek salió en avión hacia Hong Kong

CHUNG KING, China, febrero 13. (HAVAS).—La Agencia Reuter informa hoy que el mariscal Chiang Kai Shek, jefe de los ejércitos chinos, salió en aeroplano hacia Hong Kong.

CENTENARES DE AVIONES DEL GIGANTESCO EJERCITO SIGUEN BOMBARDEANDO LAS CIUDADES

Con heroismo casi sobrehumano, los finlandeses aún sostienen sus posiciones, pero la desigualdad de la lucha hace imperioso el auxilio a la pequeña nación

LAS CONTRAOFENSIVAS FINLANDESAS LOGRAN RECUPERAR VARIAS POSICIONES IMPORTANTES

HELSINKI, febrero 13. (AP).—El alto mando finlandés declaró esta noche que la resistencia finesa no ha sido quebrantada en los combates de la línea Mannerheim que son comparables a los más sangrientos de la guerra mundial, pero agrega:

«Realmente confiamos en que las naciones civilizadas del mundo nos alivien en esta lucha desigual».

«La batalla en el istmo sobrepasa en intensidad a las más grandes libradas en la guerra mundial. Se ha usado una enorme cantidad de material de guerra, aeroplanos, infantería y artillería. El enemigo trata de usar todas las armas de que dispone, pero a pesar de eso la resistencia finlandesa no se ha quebrantado aún.

«Las hazañas de las tropas finlandesas son extraordinarias. Las cifras, mejor que todo, nos dan una indicación del gasto ruso en el sector de Summa sólo.

«El gasto de proyectiles no es menos de 300,000 en un día. Y esto ha venido ocurriendo por espacio de varios días.

«Los rusos han usado tropas muy buenas.

«Por ejemplo, anoche hubo un cuerpo a cuerpo en el cual los finlandeses prefirieron emplear los «puukos» o cuchillas de caza.

«La actividad en el aire es más intensa que en el día anterior en el istmo. Centenares de aeroplanos estuvieron volando sobre nuestras posiciones del frente.

«En cuanto a las pérdidas, según los cálculos más conservadores, los soviéticos perdieron en Summa de 300,000 a 50,000 hombres, (se supone que incluyendo los heridos) en los tres o cuatro días últimos y fueron destruídos 200 tanques. Hay enormes montones de cadáveres rusos ante nuestras líneas.

«Puede mencionarse que un tanque de 70 toneladas fué inutilizado. Pudo volver a sus líneas, pero no volvió a ser usado.

«La serie de batallas que se han dado aquí pueden considerarse como el «milagro de Summa», comparable a las del Somme y Verdún, y a causa de que los rusos se arrojan por millares contra nuestras posiciones, acaso en tandas de 10,000, es por lo que necesitamos la ayuda en todas formas, en hombres, material, especialmente en aeroplanos, de todas las naciones del mundo.

«Hasta ahora el ejército finlandés ha podido mantenerse por sí solo, pero realmente confiamos en que las naciones civilizadas del mundo nos ayuden en esta situación».

Los rusos dicen que capturaron 23 fuertes defensivos

MOSCU, febrero 14. (Miércoles). (AP).—El Alto Mando soviético publicó esta mañana un comunicado en que anuncia la captura de 23 fuertes finlandeses más en la línea Mannerheim, o sea un total de 84 en los últimos cinco días. También anuncia que los contraataques en gran escala realizados por los finlandeses fracasaron y que los fineses tuvieron enormes bajas. El texto del comunicado dice:

«Cuartel General, área militar de Leningrado, febrero 13:

«Actividad de exploración. En algunos sectores continuó intensamente la actividad de la infantería y la arillería. Las acciones de las tropas soviéticas en el istmo de Karelia se desarrollan satisfactoriamente. Grandes fuerzas enemigas intentaron contraataques, pero fueron rechazadas, sufriendo grandes pérdidas. Como resultado de las acciones, las tropas soviéticas capturaron 23 fortificaciones defensivas del enemigo. La aviación soviética hizo vuelos de reconocimiento y bombardeó a las tropas y objetivos enemigos».

El mando soviético ha lanzado todas sus reservas contra los finlandeses, en el sector de Summa.—La batalla abarca toda la Karelia

EN EL FRENTE DE LA KARELIA, febrero 13. (Havas).—Todas las reservas militares soviéticas han sido lanzadas a la lucha en el sector de Summa. Varios centenares de aviones rusos evolucionaron hoy y el lunes sobre las líneas finlandesas. Al mismo tiempo el mando rojo envió contra las posiciones finesas cientos de tanques, algunos de tipo ultrapesado, desplazando setenta toneladas. Sin embargo, a pesar de todo, los heroicos soldados de Finlandia siguen oponiendo a los invasores una resistencia que sobrepasa a cuanto puede imaginarse. Los oficiales del Estado Mayor afirman que la batalla en Summa es más encarnizada e intensa que los grandes choques de la guerra mundial.

Estiman igualmente, con datos ciertos, que desde que comenzó la ofensiva en la Karelia, los ejércitos soviéticos han tenido cuarenta mil muertos. Pero la situación es muy seria. La Línea Mannerheim no es ni una Maginot ni una Siegfried, sino un sistema profundo de sistemas de defensa, que utilizan hábilmente la configuración del terreno, pero que sólo pueden sostenerse contra el martilleo constante de un enemigo superior, sólo por cierto tiempo. En los combates de los tres últimos días los finlandeses han destruído doscientos tanques rusos, entre los cuales figuraban algunos de los mejores, por su modernidad y perfección.

Los rojos hacen todo su esfuerzo en Summa

El Alto Mando rojo envía constantemente nuevas tropas y nuevos tanques al fuego. Por lo menos hay cinco o seis divisiones desarrollando la interminable sucesión de asaltos. Día y noche se eslabonan los ataques, algunos de intensidad increíble. La batalla no tiene por teatro ya sólo el sector de Summa. Se pelea ahora furiosamente en Muolajarvi y Pasenjarvi, y cerca del río Taipale. Esto hace que la terrible lucha comprenda realmente todo el frente del istmo de la Karelia, aunque hay indicaciones de que los invasores buscan principalmente una decisión en Summa, no obstante de que es allí donde sus embestidas han encontrado una resistencia más viril y donde han sufrido, sufren y sufrirán más bajas, por la solidez de las fortificaciones. Lo más ventajoso de la posición de los fineses es que hasta ahora sus fuerzas han podido contener en esa zona, donde el enemigo ha concentrado sus más densas masas de infantería y sus más poderosas baterías y columnas de tanques, todas las acometidas de los invasores.

Durante todo el martes la artillería soviética de largo alcance estuvo disparando sus gruesos obuses contra Viipuri (Viborg), causando muy escasos daños en la ciudad.

Casi destruída la población de Borgo por la aviación rusa

HELSINKI, febrero 13. (Havas).—Se continúa combatiendo con gran violencia al Norte del lago Ladoga, aunque los rusos siguen sufriendo revés tras revés. En los demás sectores del Norte, los asaltos de los soviéticos prosiguen, sin resultados.

La pequeña población de Borgo fué bombardeada hoy por la aviación roja, con gran intensidad, y esta noche parte de ella estaba envuelta en llamas. Los proyectiles aéreos iniciaron 21 grandes incendios, que rápidamente se propagaron en varias direcciones. Por un extraño milagro, que ha impresionado fuertemente a los campesinos finlandeses, la estatua del gran poeta finlandés Runeberg no fué derribada de su pedestal, aunque cerca hicieron explosión varias bombas de gran calibre. El lunes 5, del corriente febrero, Borgo sufrió un raid inicial de los aviones enemigos, pero el de hoy fué mucho más intenso.

Numerosos edificios particulares, un cinema y una fábrica quedaron convertidos en escombros. Todos los bomberos y cuantos voluntarios pueden participar en la lucha con las llamas, están dedicados a dominar el fuego. Se calcula que fueron 250 las bombas que las escuadrillas soviéticas arrojaron sobre la población en sólo un cuarto de hora.

Los aviones rusos prosiguen sus bombardeos de ciudades y pueblos finlandeses

HELSINKI, febrero 13. (AP).—Las fuerzas aéreas soviéticas reanudaron esta tarde sus terribles raids contra las ciudades y pueblos finlandeses situados detrás de las líneas, dejando caer bombas explosivas e incendiarias.

El pintoresco Porvoo, lugar de verano y centro literario y cultural, situado al Nordeste de Helsinki, ha sido prácticamente destruído y Lahti, Heinola y otras comunidades, han recibido enormes daños. Veintiocho edificios del barrio comercial de Porvoo estaban ardiendo esta noche y todo el centro de esta ciudad de 7,000 habitantes parece un volcán.

Dos hoteles, un cinematógrafo y varias casas, entre ellas las de cinco médicos, han sido destruídos. Las calles están materialmente cubiertas de muebles y de efectos caseros. En una de ellas se veía todo el material de un dentista.

Muchas bombas cayeron alrededor de una iglesia del siglo XIV y también a pocos pies de la estatua del poeta nacional finlandés Johan Ludwig Runeberg, autor del himno de Finlandia.

Diecisiete bombardeadores rusos volaron sobre la ciudad, a unos 6.000 pies de altura, y la atacaron con bombas explosivas y después repitieron el ataque con bombas incendiarias.

E.C.D. 2016

PRESENTADA UNA LEY PARA QUE LA CONSTITUYENTE TENGA COMO SEDE EL HEMICICLO DE LA CAMARA

SE ASIGNARAN $3,000 A CADA DELEGADO PARA SUS GASTOS Y $300,000 PARA LA CONVENCION

En ese proyecto se amplía el capítulo de gastos comiciales del presupuesto general en $143,000. Dietas para los miembros del T.S.E. $28,236 para alquileres de los locales electorales

Ha sido presentada a la Cámara una proposición de ley que suscriben los representantes que forman parte de la Comisión encargada de estudiar con igual número de senadores la legislación electoral complementaria para los próximos comicios generales.

Dicha proposición de ley que regula la satisfacción de determinados créditos electorales así como los servicios de la Convención Constituyente, es, en su totalidad, como sigue:

A la Cámara de Representantes

Estando completamente indotados los servicios de la Convención Constituyente, imposibilitado además el Tribunal Superior Electoral de satisfacer determinados créditos electorales, y siendo conveniente modificar determinados extremos administrativos del Código Electoral, los Representantes que suscriben tienen el honor de someter a la consideración y aprobación de la Cámara la siguiente:

Proposición de ley

ARTICULO I.—La Convención Constituyente tendrá como sede de sus sesiones y trabajos el hemiciclo y salones de la Cámara de Representantes, sin que sus sesiones interfieran las de éstas.

Asimismo podrá utilizar los empleados y facilidades del Senado y la Cámara de Representantes en la realización de sus trabajos.

ARTICULO II.—Los Delegados a la Convención Constituyente percibirán tres mil pesos cada uno, para sufragar sus gastos de traslado, estancia y representación en la Ciudad de la Habana y los demás anexos al desempeño de sus funciones.

Dichos gastos se pagarán a razón de una mitad de los tres días siguientes a la promulgación de esta ley, y la otra mitad a los tres días de terminar sus sesiones la Convención Constituyente.

ARTICULO III.—Para satisfacer los gastos a que se refieren los artículos I y II de esta ley, imprimir el Diario de Sesiones, pagar los sueldos y gratificaciones de los empleados que utilice la Convención Constituyente y los demás gastos inherentes al desenvolvimiento de sus funciones se concede un crédito de trescientos mil pesos que se tomará de cualquier fondo disponible del Tesoro con preferencia a toda obligación

ARTICULO IV.—Se autoriza al Tribunal Superior Electoral para que con cargo al crédito de quinientos mil pesos a que se refiere la Octava Disposición Transitoria de la ley de 22 de septiembre de 1939, el artículo XVI de la ley de 26 de mayo del mismo año, y la Décima Quinta Disposición Transitoria del Código Electoral de trece de abril de la Convención Constituyente y los demás gastos inherentes al desenvolvimiento de sus funciones, se concede un crédito de 300 mil pesos que se tomará de cualquier fondo disponible del Tesoro con preferencia a toda obligación.

ARTICULO IV.—Se autoriza al Tribunal Superior Electoral para que con cargo al crédito de 500 mil pesos a que se refiere la Octava Disposición Transitoria de la ley de 22 de septiembre de 1939, el artículo XVI de la ley de 26 de mayo del mismo año, y la Décima Quinta Disposición Transitoria del Código Electoral de 15 de abril del propio año, satisfaga todas las obligaciones pendientes de pago de las elecciones de Delegados a la Convención Constituyente de 15 de noviembre de 1939.

ARTICULO V.—El capítulo de gastos para atenciones electorales ordinarias del presupuesto general de la Nación, ascendente a la cantidad de 245.835 pesos 60 centavos, se amplía a la suma de 388.009 pesos 69 centavos en atención a lo dispuesto en los artículos 44. 52 y 66 del Código Electoral.

ARTICULO VI.La cantidad referida en el artículo anterior se distribuirá en la forma siguiente:

Personal de los organismo electorales permanentes	$342.072.73
Para material y gastos diversos (Incluso del Negociado de Estadística).	6.000.00
Para alumbrado de todas las Juntas Electorales de la República . .	4.000.00
Para la impresión del Boletín del Tribunal Superior Electoral	1.200.00
Para servicios diversos.	6.500.00
Para alquileres de las casas que ocupan en toda la República los organismos electorales permanentes	28.236.00

ARTICULO VII.—Los miembros ex oficio del Tribunal Superior Electoral y de las Juntas Provinciales Electorales disfrutan de una dieta de diez pesos los primeros y de ocho pesos los segundos por cada sesión a que asistan sin que exceda de ciento cincuenta pesos y cien pesos mensuales respectivamente, durante el período electoral y de la mitad en período no electoral, las cuales le serán satisfechas con cargo a los créditos concedidos para gastos electorales.

ARTICULO X.—Se elevan a la categoría de Oficiales de Administración de Cuarta Clase dos cargos que figuran en la plantilla del Tribunal Superior Electoral de Oficiales de Administración Clase Tercera, y a esta categoría dos cargos de Oficiales de Admnistración Clase Primera de la propia plantilla del Tribunal Superior Electoral. Estos cargos tendrán la dotación con que figuran en los actuales presupuestos, conforme a su categoría, disfrutando de los beneficios de la equiparación dispuesta por el artículo 52 del Código Electoral vigente, abonándose la diferencia de haberes resultante, mientras no se incluyan en los presupuestos del Estado con cargo a los créditos concedidos para Gastos Electorales o con cualquier fondo no afecto a otras atenciones.

ARTICULO XI.—Se suprime la Sexta Disposición Transitoria de la Ley de 21 de septiembre de 1931, v el último párrafo del artículo 19 del Código Electoral de quince de abril del mismo año, y en su lugar se antepone al artículo 26 del referido Código el siguiente primer párrafo:

«El deber de los Magistrados y Jueces de actuar en sus funciones como miembros de los organismos electorales permanentes de que formen parte, tendrá preferencia sobre todos sus deberes judiciales, pudiendo excusarse de desempeñar las funciones judiciales mientras realicen las electorales. Eso no obstante, si el Magistrado o Juez entiende, a su libre examen, que pueden desempeñar ambas funciones simultáneamente, así lo efectuará. Los servicios prestados sin nota desfavorable por los Miembros del Poder Judicial en los Organismos Electorales se considerarán como méritos en sus respectivos expedientes personales.

ARTICULO XII.—Los funcionarios judiciales que estando desempeñando funciones de presidentes de Juntas Municipales Electorales permutaren, fueren ascendidos o trasladados, podrán tomar posesión de su nuevo cargo, aún durante el período electoral, siempre que fueren sustituídos en la Presidencia de dichas Juntas, por el nuevo Juez propietario, designado para el Juzgado a que las mismas pertenecen.

ARTICULO XIII.—El artículo 50 del Código Electoral quedará redactado así:

«Artículo 50. Los nombramientos de Secretarios de Juntas Electorales en general, se harán por el Tribunal Superior Electoral y los de empleados de plantilla, por las respectivas Juntas Electorales, conforme a las disposiciones de este Código».

ARTICULO XIV.—El artículo 51 del Código Electoral quedará redactado del modo siguiente:

«Artículo 51.—En los Organismos Electorales permanentes no podrán emplearse personas que sean parientes dentro del cuarto grado de consanguinidad o segundo de afinidad de los miembros de dichos organismos».

ARTICULO XV.—El párrafo tercero del artículo 52 del Código Electoral quedará redactado así:

«Si hubiesen presentadas solicitudes por personas que reúnan las condiciones exigidas en el inciso (a) se les nombrará en la primera vacante; y en la segunda, a las que reúnan las del inciso (b), alternándose siempre los nombramientos de esa forma en la Junta donde haya ocurrido la vacante:

«e) haber sido secretario temporero de una Junta Electoral sin haber sido separado del cargo por recusación o por acuerdo de la Junta Central Electoral o del Tribunal Superior Electoral. »

El párrafo sexto de este mismo artículo 52, quedará redactado así:

«La excedencia de los Secretarios y empleados de plantilla de los organismos electorales permanentes, será por diez años y concedida por el Tribunal Superior Electoral a solicitud de parte por los siguientes motivos: por extinción del organismo electoral aunque hubiese sido disuelto con anterioridad, por supresión de plazas y por enfermedad acreditada teniendo los excedentes la preferencia en los nombramientos para cubrir las vacantes que ocurran de cargos de igual o superior a los que venían ocupando en la oportunidad de la terminación de los servicios, no obstante lo dispuesto en los incisos a, b, c, d, y e, de este artículo.

ARTICULO XVI. —Esta ley comenzará a regir desde su publicación en la Gaceta Oficial de la República, derogándose cuantas leyes, decretos-leyes, decretos y demás disposiciones se opongan a la misma.

Salón de Sesiones de la Cámara de Representantes a 13 de febrero de mil novecientos cuarenta. (fdo) **Gustavo Gutiérrez, Marino López Blanco, Juan Mendieta Hechevarría Anselmo Alliegro, Alfredo Jacomino.**

El Dr. Ferrara será delegado cubano en la Liga de Ginebra

Según las noticias extraoficiales que hemos obtenido en la Cancillería, el cargo de Delegado Permanente de Cuba ante la Sociedad de las Naciones, incorporado de nuevo al presupuesto de la Secretaría de Estado, por reciente decreto presidencial, será ocupado por el doctor Orestes Ferrar y Marino, ex Secretario de Estado y ex Embajador de Cuba en Washington.

Este cargo de Delegado Permanente de Cuba ante la Sociedad de las Naciones, que radica en Ginebra, existia anteriormente en la nómina de la Secretaría de Estado. Debido a los reajustes fué suprimido, dejándose solamente el cargo de Ministro de Cuba en Suiza, a quien estaban adheridas esas funciones. El decreto presidencial reciente crea de nuevo el cargo ante la Liga, designándose —según noticias extraoficiales—, al doctor Ferrara y Marino, que actualmente ocupa el cargo de Miembro Cubano del Tribunal Internacional de Justicia de La Haya.

El cargo de Delegado Permanente de Cuba ante la Sociedad de las Naciones ha estado ocupado por destacadas personalidades de nuestro mundo diplomático, entre ellos, Arístides Agüero, Cosme de la Torriente, Juan Antiga, Guillermo de Blank y Menocal, etc.

Están embarcando funcionarios del Servicio exterior

Terminadas sus licencias retornan a sus puestos. Obviadas las dificultades

La disposición del secretario de Estado, de que los funcionarios del Servicio Exterior deben ocupar sus cargos en el extranjero, al cesar sus comisiones o licencias, ha comenzado a cumplirse de una manera efectiva.

Después de las facilidades que para el viaje logró obtener el canciller doctor Campa, ya han partido para ocupar sus cargos los siguientes funcionarios: Joaquín Meyer, que en calidad de encargado de Negocios, ha salido para Panamá; doctor Miguel Angel Espinosa, que embarcó días pasados; Arturo Bassol, cónsul, que fué a prestar servicios en el Consulado cubano en Miami, Fla.

El cónsul Román, que llegó a Cuba en uso de licencia, estuvo prestando servicios en calidad de segundo jefe del negociado de Información y Prensa de la Secretaría de Estado, realizando admirable labor, también ha embarcado ayer para New York.

COOPERATIVA DE OMNIBUS ALIADOS, S. A,

AVISO IMPORTANTE

Se hace saber por este medio a los señores Comisionados del Congreso Nacional de Transporte, Representaciones Sindicales del Transporte Motorizado, Sindicato de Empleados y Obreros de Omnibus Aliados y Transportadores en general, que la reunión citada para el día 14 de los corrientes tendrá efecto a las OCHO Y MEDIA de la noche del propio día y no a las tres de la tarde, como erróneamente se convocara.

Queda, pues, aclarado que la junta tendrá lugar el miércoles 14 de los corrientes, a las ocho y media de la noche, en el local social de la Cooperativa de Omnibus Aliados.

Se ruega la más puntual asistencia, toda vez que han de tratarse asuntos de vital importancia.

Buena noticia para hombres en edad viril:

A pesar de la guerra, el notable producto hormonal VIRILVITAM, del Dr. Richard Weiss, de Berlín, ha llegado y ya se encuentra otra vez a la venta en todas las Farmacias y Droguerías. Esta noticia seguramente será del agrado de muchísimos hombres que saben de los beneficiosos efectos de VIRILVITAM y que desean seguir tomándolo para sostener firmemente el VIGOR SEXUAL. VIRILVITAM, que no contiene excitantes ni actúa violentamente, sino de manera gradual y sostenida, renueva la POTENCIA VIRIL y las demás facultades físicas; mejora el estado general de salud, rejuvenece y prolonga el período activo de la vida del hombre. ¡Cuidado con las imitaciones! Exíjase el legítimo VIRILVITAM del Dr. Weiss, de Alemania, que se encuentra en todas las Farmacias del mundo.

REFUNDEN EN UN SOLO CREDITO LOS AUTORIZADOS PARA GASTOS DE LA ASAMBLEA CONSTITUYENTE

La totalidad de esas consignaciones votadas por una ley del Congreso, asciende a $900,000. Para acreditarse como periodista en Hacienda, hay que mostrar el carnet del Retiro

El secretario de Hacienda ha sometido a la aprobación del presidente de la República un decreto mediante el cual se refunden los créditos de 400,000 pesos y 500,000 pesos autorizados para gastos de elecciones para delegados a la Constituyente y elecciones generales en 1940.

La parte dispositiva de dicho decreto es la siguiente: «Refundir en un solo crédito los $400,000 y $500 000 autorizados por la décima quinta disposición transitoria del Código Electorkal vigente, teniendo en consideración lo dispuesto también en la ley de 16 de mayo de 1939 y la cláusula octava de la ley de 22 de septiembre de 1939, a fin de que puedan ser aplicadas indistintamente a los gastos ocasionados para la elección de delegados a la Convención Constituyente, como al de las elecciones generales que se celebrarán brevemente, quedando dichos créditos refundidos a la disposición del Tribunal Superior Electoral, a los fines indicados».

Con efecto un traspaso de terreno

Por decreto presidencial, a propuesta del secretario de Hacienda, se ha firmado un decreto en el que se dispone que, a partir de la fecha de su publicación en la Gaceta Oficial, quede sin efecto el decreto número 1632, de fecha 16 de agosto de 1938, que suspendió los efectos de la ley de 15 del propio mes y año, por la cual se autorizó a la presidencia para ceder y traspasar a favor del Colegio de Abogados de la Habana un solar o paño de terreno de la propiedad del Estado, a cuyo fin el propio Estado donará a la referida institución la suma de $25,000 para la construcción de su edificio social en el terreno que se le cede, tomándose esa cantidad con cargo a rentas públicas.

El terreno que cede el Estado al Colegio de Abogados se encuentra situado en el costado norte del actual edificio de la Audiencia de la Habana, en la calle Tacón, y es el mismo terreno donde en un tiempo estuvo el edificio de la Secretaría de Estado.

Medida celebrada por el Registro Periodístico

El secretario de Hacienda, doctor Joaquín Ochotorena, ha recibido un escrito del directorio del Retiro Periodístico, celebrando la medida tomada por la dependencia a su cargo, de que se exija la presentación del carnet oficial del retiro a todos los periodistas que se acrediten ante la Secretaría de Hacienda, evitándose con ello la intrusión de personas ajenas al periodismo, que con dicho carácter tratan de introducirse en las dependencias del Gobierno.

El doctor Ochotorena, al expresar su agradecimiento por el escrito del directorio del Retiro Periodístico, manifestó que estimaba esa medida en cuanto vale, y que no duda se tome igual determinación en otras dependencias del Estado que se encuentran tan afectadas por ese mal como la propia Secretaría de Hacienda, y que al propio tiempo se complace de contar con ese apoyo que, a la postre, garantiza la labor del verdadero profesional.

Mensaje al Ejecutivo

El secretario de Hacienda, doctor Joaquín Ochotorena, elevará un proyecto de mensaje al Ejecutivo, que en su oportunidad será enviado al Congreso para su aprobación, solicitando un crédito, que el propio Congreso fijará, para las atenciones de gastos de personal y material, dietas, etcétera, que ocasione la Asamblea Constituyente.

Barco petrolero

La compañía Shell Mex de Cuba ha informado a la Secretaría de Hacienda que ha comenzado a descargar el combustible que trajo el vapor americano «M. V. City Corvis Kanzar»: tres millones y medio de galones de gasolina, que producirá al Estado un ingreso aproximado de 500 pesos.

Debe satisfacer una penalidad

El administrador de la Zona Fiscal de Santa Clara ha dado cuenta a la Secretaría de Hacienda de la resolución dictada contra un contribuyente, nombrado Gerardo Rivera Armas, que fué sorprendido en una infracción del reglamento del impuesto del empréstito de 35 millones, habiendo sido emplazado por quince días, sujeto a las consecuencias del embargo de bienes, si no verifica el ingreso de la penalidad impuesta.

SARGENTOS REALISTAS

Los sargentos realistas han constituído una agrupación que tiene como principal objetivo estrechar filas y aunar voluntades en el seno del Partido.

El acto de constitución fué muy lucido, siendo electo presidente en el mismo el señor Dagoberto Rubido y Fuentes.

Las oficinas de dicha agrupación han quedado instaladas en la calle Juan Alonso número 654, en el Barrio del Luyanó.

Señalada la subasta de 5,979 metros de terreno en la calzada de Infanta que han sido tasado en $100,000.00

Dicho acto se efectuará el día 4 de Marzo a las diez de la mañana. Declaran a Antonio Costales Fernández, dueño de bonos por $5,000. Pensionado el Sr. Campos Marquetti

Subastan terrenos por cien mil pesos

El Juez de Primera Instancia del Sur, doctor Juan Ignacio Jústiz, que con el secretario José de la Rionda viene conociendo del juicio ejecutivo seguido por Julio César Molina y Díaz contra la Compañía de Fomento y Urbanización «Dolores S. A.», ha dispuesto poner en pública subasta por un término de 20 días un lote de terrenos con una superficie de 5.979 metros cuadrados, que se encuentran situados en la Calzada de Infanta y que comprenden las calles de Sitios y Maloja. En los referidos terrenos la Secretaría de Obras Públicas tiene instalada una planta de asfalto y existen otras industrias.

Los terrenos de referencia han sido tasados por los peritos en la cantidad de $104,632.00, encontrándose el acto del remate señalado para el día 4 del próximo mes a las 10 de la mañana.

Sentencia en una demanda incidental

El doctor Manuel R. Zaldivar, Juez de Primera Instancia de Almendares, dictó sentencia ayer en la demanda incidental establecida por Antonio Costales y Fernández, residente actualmente en Alcántara 31, Madrid, España, por la cual se dispone que el demandante es dueño de seis bonos hipotecarios que al portador se expidieron sobre cinco fincas situadas en la Habana, cada bono con un valor nominal de cinco mil pesoss.

En la demanda sostuvo Costales y Fernández que suscribió una escritura pública hace algunos años, sobre un crédito hipotecario, emitiéndose las acciones necesarias, las que llevó consigo a España, siendo éstas guardadas en las cajas del Banco Nacional de Gijón, España, pero al surgir el conflicto armado entre los meses de julio a septiembre de 1937, al ser violentadas las citadas cajas de seguridad desaparecieron los títulos.

En su fallo emitido ante el Secretario doctor Whiterachs, dice el doctor Zaldívar que el demandante es dueño en absoluto dominio de los referidos bonos hipotecarios, debiéndose impedir su pago de los mismos a tercera personas y evitar sean transferidos a otras cumpliéndose así lo que disponen los artículos 552, 53 y 554 del Código de Comercio, comunicándole al señor Félix Alonso y Rodríguez que emitió los títulos y a Aquilino Fernández Valdés que fué tenedor de los mismos y a la vez deudor del incidentista, la resolución recaída.

Pensión a Campos Marquetti

El doctor Eduardo C. Lens, Juez de Primera Instancia del Este, por medio de un auto dictado ayer procedió a conceder una pensión de un mil pesos anuales, como capitán del Ejército Libertador Cubano al señor Generoso Campos Marquetti.

Una subasta

En el juicio ejecutivo seguido por el doctor José Sarrá y Hernández contra el doctor Segundo Máximo Toyos Galván y Laureano Alvarez Díaz, el Juez de Primera Instancia del Este, doctor Lens, ordenó ayer sacar a pública subasta por un término de ocho días el establecimiento de los demandados, con todos sus útiles y enseres y que fué tasado en $1,500.00. El remate se llevara a efecto el día 28 del actual a las 9 de la mañana.

Buscan un acuerdo

Ayer obtuvimos en la «Casa de los Juzgados» la noticia de que el Colegio de Procuradores, dirigido por su Decano, el señor Rogelio Galetti, había sostenido distintos cambios de impresiones con el Decano del Colegio de Abogados, el decano de los doctores en Derecho Público y con miembros de la Asociación de Auxiliares de la Administración de Justicia, para hacer un frente único en favor de la clase judicial, tendiente a lograr la no retroactividad de las leyes.

Relación de los asuntos civiles turnados ayer

Exhortos: De Cárdenas, en incidente, por Angela Rodríguez contra Miguel Sanz Vicent, al Oeste; de Marianao, en quiebra de Cuban American Realty Co., al Sur; de Consolación del Sur, en mayor cuantía, por Lucrecia Hernández contra Herederos de José Gutiérrez, al de Almendares; de Guanajay, en incidente, por Santos Torres, al Este; de Cárdenas, en incidente, por Hortensia Rodríguez, al Centro; de Cárdenas, en incidente, por Hortensia Rodríguez, al Este; de Cárdenas, en incidente, por Hortensia Rodríguez, al Oeste; de Guane, en recurso de Amparo en la posesión de la póliza de fianza por la Compañía de Seguros «Cienfuegos», al Norte; de Santiago de Cuba, en divorcio, por Enrique Gómez contra Evangelina de la C. Hormigo, al Sur; de Banes, en accidente, a Secundino Santiesteban, al Centro; de Pedro Betancourt en divorcio, por María Gutiérrez contra Agustín Ursino, al Centro: de Guantánamo, en incidente, por Juan Fernández López, al Este; de Cienfuegos, en lo seguido por María Dorticós contra Eantiago Murray, al Sur.

Apelaciones: Julio Dumas contra José García y otros, al Este: Sifrido Reyes contra Katherine Randologhp, al Oeste; Benjamín Grabiel Grabiel contra Eduardo Hidalgo, al de Almendares.

Inscripción de nacimientos: Agustín Fodas Rodríguez, al Sur; Serafín Prado, al Centro; María Josefa Romero, al Norte.

Jubilaciones: Ladislao Alfredo Lima, al de Almendares; Angela Cancela, pensión de Genaro López, al Este.

Demencias: Anastasio Duquerne, al Este; Petrona Trebejo, al Centro; José Tejero, al de Almendares.

Carta orden audiencia: A virtud de exhorto de la Matanzas en jubilación de Antonia Oliva Jiménez, al Norte.

Intestado: Antonia Muñoz González, al Norte.

Recíproco disenso: Lydia Jiménez Pérez y Eduardo Medina González, al de Almendares.

Divorcio: Emilia García y Otega contra Esteban Alfonso Hernández, al Este.

NOTAS POLITICAS

Sobre el cambio propuesto

El señor César Casas, Delegado a la Asamblea Constituyente y Mayor de la ciudad yumurina; nos ha hecho las siguientes declaraciones en relación con los Consejos Provinciales, que se trata de suprimir y sobre el proyecto de que los Alcaldes Municipales hagan las veces de los Consejeros presididos por el Gobernador:

«Ningún Alcalde que quiera cumplir con los deberes que el cargo le impone, tiene tiempo para nada nada más que atender a sus obligaciones. Y de convertir a éstos en miembros del Consejo Provincial, no sólo chocarían en sus funciones como Administradores de los Municipios, sino que el Gobernador, una de cuyas obligaciones es fiscalizar las Alcaldías, perdería autoridad para hacerlo. Además,—agregó el Sr. Casas,—serían incompatibles de cargo de Alcalde y el de Delegado por la provincia para hacer las veces de Consejero, ya que los Ejecutivos tendrían que ser juzgadores de sus propios actos.»

No hay coalición oposicionista, dice el Dr. J. Casuso

Con el Secretario de la Presidencia se entrevistó ayer el doctor Jorge Casuso, presidente del ejecutivo provincial del Partido Demócrata Republicano en la Habana.

Trató con el Dr. Alonso Pujol de asuntos relativos a las agencias de películas.

Departiendo sobre política con los repórters, al respecto de versiones sobre la actitud de los partidos que componen la Oposición, hizo constar el doctor Casuso que lo cierto es que no existe pacto, ni concierto electoral entre los partidos que integran ese bloque, que se formó justamente para mantener el principio de Constituyente primero y elecciones generales después.

Salvo este acuerdo, en el que han luchado con éxito,—añadió el doctor Casuso—no existe ningún otro; cada partido tiene libertad de acción, no habiendo hasta el presente acoplamiento de candidaturas por no existir ningún convenio suscrito para presentarse unidos en los próximos comicios.

El mitin auténtico

Se efectuó un mitin del Partido Revolucionario Cubano, (Auténtico) en el barrio de Luyanó.

El parque principal de aquella populosa barriada fué bellamente engalanado para esta fiesta política, a la que asistieron representaciones auténticas de los barrios habaneros.

Desfilaron por la tribuna los siguientes oradores: J. A. González Rubiera, Félix Martín, Modesto Torres, Francisco Benítez, Loló Soldevilla, Sandalio Junco y Ricardo Artigas

Ingresa en el Demócrata Republicano

Ha ingresado en el Partido Demócrata Republicano, el doctor José Estévez, conocido galeno del barrio de Arroyo Apolo.

El doctor Estévez, con probado arraigo electoral en los barrios de la municipalidad, se propone laborar intensamente en favor del Partido que orienta el General Menocal.

Juventud Municipal Independiente

En el barrio de Jesús del Monte se celebrará mañana un mitin, organizado por la Juventud Municipal Independiente de la Habana, que propugna la candidatura presidencial del Coronel Batista.

El acto se efectuará en la calle Mangos, entre San José y San Luis, a las doce de la noche.

Los oradores para hacer uso de la palabra son los señores Ricardo Gómez, Mario A. de la Nuez, Carlos Hernández y otros.

Avanzada Agraria

Ante numerosa concurrencia se constituyó en Zanja 718, barrio de Cayo Hueso, la «Avanzada Agraria», que defenderá al doctor Alejandro Vergara ,como candidato del PAN a la alcaldía de la Habana.

Fueron resignados presidente y secretario, respectivamente ,los señores Juana María Panrigo y Guillermo Pichardo.

Delegación Auténtica

Los integrantes del Partido Revolucionario Cubano, (Auténtico), del caserío denominado Isla de Pinos, en esta capital, acordaron celebrar una reunión, a los efectos de constituir una Delegación Auténtica.

Se proponen estos elementos del autenticismo defender en su oportunidad la postulación para concejal del señor Mario Varona García, a quien consideran con derecho para esa nominación por el barrio de Luyanó.

En el barrio de San Lázaro

Una fiesta política, a la que asistieron cientos de personas, se celebró en el barrio de San Lázaro, organizada por las Oficinas Pro Batista Presidente de Prado 113.

Fué elegido en esta oportunidad un comité que laborará en favor del candidato de la Coalición.

Preside este organismo la señora Celia Cano.

Los Artistas Teatrales no apoyan candidato

Los señores Francisco Alfonso, Andrés López Ledo, José Menéndez Tomé, Amador Domínguez, María Cristina Gay, Ubaldo Gómez y Juan García, miembros de la Asociación de Artistas Teatrales, Cinematográficos, Radiofónicos y de Circo, han suscrito una carta por la que protesta en relación con lo publicado sobre que el Presidente de la Asociación Cubana de Artistas Teatrales ofrecía el apoyo de esta entidad para ayudar a determinado candidato político.

Desautorizan por consiguiente los firmantes toda actitud en ese sentido a nombre de la Asociación, en cuyo seno se agrupan hombres de todas las tendencias e ideologías, y cuyo reglamento prohibe que se haga política partidarista en su seno. Velando por la unidad de la clase y entendiendo que un ofrecimiento partidarista en el sentido expresado divide a la Asociación en bandos políticos, rechazan notoriamente esa conducta.

CONTRA LA PRORROGA DE MANDATOS

El doctor Miguel Suárez Fernández, representante auténtico por la provincia de las Villas, ha enviado una carta al señor Baldomero Surós, vice presidente de la Cámara en relación con su anunciada designación como miembro de una comisión especial de representantes para buscar una fórmula que facilite o produzca la «prórroga de sus mandatos a los actuales legisladores que cesan en el primer lunes de abril próximo», manifestando que se ve impedido de aceptar dicha designación «por no compartir el mismo criterio que inspiró el nombramiento de la Comisión y que le señaló sus funciones».

En parecidos términos se ha producido el doctor José R. Andreu, representante demócrata republicano por la provincia de las Villas.

EL DEMOCRATA REPUBLICANO INSTALARA SUS OFICINAS CENTRALES EN EL VEDADO

Se nos informa por el señor Rolando Guerra, Director de la Oficina Nacional del Partido Demócrata Republicano, que dicho Partido instalará en breve sus oficinas de control político en un gran edificio de la barriada del Vedado, donde a diario concurrirá a despachar todos los asuntos relacionados con las próximas elecciones generales, en cuanto al PDR concierne, el Mayor General Mario G. Menocal.

Además de las oficinas nacionales de control político, funcionarán en el mismo edificio, en locales convenientemente preparados para ello, seis oficinas provinciales, a razón de una por cada región, así como también la Municipal de la Habana, de manera que la organización electoral que se quiere dar responda en todo momento a las necesidades del partido y a la mayor eficacia de las actividades que van a desarrollarse, tanto en el orden de propaganda como en el de establecer el más efectivo contacto entre los altos dirigentes, la sargentería y las masas del Partido Demócrata en toda la República.

Junto al Mayor General Mario G. Menocal dirigirán desde esas oficinas de control la campaña nacional del PDR los doctores Gustavo Cuervo Rubio, Pelayo Cuervo Navarro, Alberto Boada, Jorge Casuso, comandante Miguel Coyula, señor Charles Morales y otros líderes más.

REUNION DE PRESIDENTES Y SECRETARIOS

Dentro de breves días celebran una importante reunión los presidentes y secretarios de los comités ejecutivos del PDR, correspondientes a los barrios de la Habana; tratándose en la misma cuantos asuntos sean necesarios para el mejor encauzamiento de la campaña electoral del partido para los próximos comicios generales, sometiéndose después al presidente del Ejecutivo Municipal de la Habana, doctor Pelayo Cuervo Navarro, los acuerdos que se tomen, con el fin de que, aprobados por el mismo, y por los restantes miembros de la Asamblea, cuanto antes se de comienzo a las labores pertinentes.

Con relación a estos asuntos el señor Rolando Guerra Rodríguez, secretario de la Asamblea Municipal de la Habana del PDR, encarece a los presidentes y secretarios de Comités Ejecutivos de los 43 barrios de esta capital que envíen rápidamente a las oficinas de la Manzana de Gómez número 344 su dirección postal, con el fin de facilitar las citaciones que deban hacerse.

AUTENTICOS

—En Crespo No. 6, quedó constituída la «Alianza Auténtica», del barrio de Punta, en cuyo acto fué proclamada la candidatura del concejal Cossío del Pino, para Alcalde de la Habana. Fué electa la siguiente directiva: presidente, Pedro Pablo Chávez; secretarios, José Gutiérrez y René Rigal; tesorero, Pedro Díaz y varios vocales.

LOS REPUBLICANOS Y EL INCIDENTE DE AYER EN LA CONSTITUYENTE

Miembros del comité ejecutivo del partido «Acción Republicana», celebraron una reunión anoche, en el bufete del doctor Miguel Mariano Gómez, que duró hasta altas horas de la madrugada.

Acordaron solicitar del Presidente del comité ejecutivo doctor Gómez la urgente convocatoria de ese organismo, de acuerdo con las formalidades que deben ser comunicadas al Tribunal Superior Electoral, a los efectos de juzgar la conducta del doctor Márquez Sterling, delegado a la Convención Constituyente por «Acción Republicana».

El enjuiciamiento está relacionado con el incidente surgido ayer en el curso de la sesión de la Asamblea Constituyente.

Una comisión de miembros dirigentes del Partido fué designada para que visite hoy al doctor Márquez Sterling y solicite de éste la entrega de su renuncia oficial al cargo de Delegado a la Constituyente por el Partido Acción Republicana.

Los empleados de empresas privadas piden protección

El presidente y secretario de la Unión de Empleados de Casas de Representaciones Farmacéuticas, señores Eberto de Armas y Horacio Davis, respectivamente, nos remiten copia de la carta que dirige dicha entidad al Presidente de la Asamblea Constituyente, relacionada con el desamparo en que se encuentran todos aquellos que libran sus subsistencia en empresas privadas, cuando llegan a la vejez y se encuentran en la necesidad de abandonar el empleo, o se ven cesanteados por inutilidad física que les impide seguir laborando, careciendo del más mínimo respaldo económico para terminar con tranquilidad el resto de los días que le quedan de vida.

Interpretando ese sentir, los empleados de casas de representaciones farmacéuticas extranjeras y nacionales, se dirigen a lo Delegados a la Asamblea Constituyente para que en el estudio de las reformas que exigen las orientaciones de los tiempos modernos, no olviden que los empleados de empresas privadas no cuentan al llegar a la vejez, con un tiro que les compense en algo su pérdida de trabajo por inutilidad física.

Dice en su escrito la Unión de Empleados de Casas de Representaciones Farmacéuticas, que existiendo en Cuba un gran porcentaje de personas que laboran en empresas privadas que hoy se ven amenazadas por el hambre, a causa de las deficiencias de nuestra legislación y la apatía de los que en sus manos han tenido oportunidad de resolver tan tracendental asunto, se dirigen a los constituyentistas en la seguridad de que se harán eco del clamor popular que pide protección y amparo para los empleados de empresas privadas.

La RONQUERA se alivia pronto

Recobre el uso de la voz y conforte la garganta reseca e irritada, con la medicación real del VapoRub. Chupe una sabrosa pastilla Vick.

PASTILLAS VICK PARA LA TOS

Fueron anuladas 7 candidaturas en el Superior Electoral

No hay dinero para pagar alquileres. Los gastos de la conducción de boletas

El Tribunal Superior Electoral celebró ayer las vistas de las apelaciones que tenía señaladas en las litis planteadas sobre los certificados de candidaturas de diversos partidos en todas las provincias; y para hoy tiene señaladas otras numerosas vistas más, al igual que en los días sucesivos.

Ayer, resolvió innumerables apelaciones, declarándolas sin lugar, con excepción de las siguientes:

Del Partido Nacional Revolucionario, Realista, de la provincia de Camagüey; del Liberal, de Nuevitas; Realista, de Santa Cruz del Sur; Conjunto Nacional Democrático, del mismo Término; Nacionalista de Florida, Conjunto Nacional Democrático, de Guáimaro; y Agrario Nacional, de la provincia de Camagüey.

No se puede pagar

Dijo el Tribunal a la Municipal de Unión de Reyes, que sobre cuentas de alumbrado se atenga al acuerdo circulado el día anterior; y que lo del alquiler de la casa no debe remitirse al Pagador de Hacienda ni al Tribunal, pues no se dispone de crédito en presupuesto para pagarla.

El traslado de las boletas electorales

—Dada cuenta con el informe por triplicado del Presidente del Tribunal, respecto del destino dado a parte de los $500.00 extraídos de la Pagaduría Central de Hacienda para pagar gastos urgentes con motivo del traslado de las Boletas Electorales a las Juntas Provinciales Electorales; apareciendo que los viajes en automóvil fueron autorizados por este Tribunal así como aprobada la cantidad ajustada; por este Tribunal y su montante no se estima excesivo, habida cuenta los comprobantes exhibidos, se aprobó la expresada liquidación y se tuvo por acreditados los $203.30 de gastos. Remitió al Pagador Central de Hacienda los 296 pesos 70 centavos sobrantes con dos ejemplares del expresado informe así como originales los comprobantes obrantes en el informe para que esta suma la abone a la cuenta donde se extrajo la catnidad de $500.00.

Varios empleados más

El Presidente Dr. Llaca Argudín informó al Tribunal que desde el día 2 del actual está prestando servicios el escribiente temporero Manuel Dávalos; y desde el día 10 los escribientes temporeros señorita Adelaida Rodríguez y Elio Chaple; el Tribunal acordó hacer constar que desde el día anterior, 12, por la tarde prestan servicios los mecanógrafos temporeros Rogelio Sánchez y señorita Estrella Capote Varona.

PALACIO

El señor Presidente

Se informó a los repórters que el señor Presidente de la República se instalará muy temprano, hoy, en sus oficinas de la segunda planta para despachar con los señores Secretarios y recibir las audiencias previamente señaladas para esta fecha.

La Caja de Resarcimiento

El señor Rodríguez de Albornoz, miembro de la Caja de Resarcimiento del Código de Defensa Social se ha entrevistado con el Presidente de la República para solicitar que por el Gobierno se le facilite a dicha Caja el material necesario a fin de que pueda rendir sus labores convenientemente, pues se carece del mismo en manera notable.

Al propio tiempo le informó que sin embargo de los constantes requerimientos que se le han hecho a la Compañía de Omnibus Aliados para que proceda a pagar a la Caja las indemnizaciones que corresponde por concepto de accidentes, ésta no las cumple. Y se afirma que por su cuenta viene gestionando la formación de una Compañía de Seguros que le permita realizar pactos y arreglos en los pagos de accidentes e infringir las disposiciones de la Caja.

Recomienda la Consultoría de Gobernación que se suspenda un acuerdo habanero

La Dirección General de Asuntos Provinciales y Municipales de la Secretaría de Gobernación, ha recibido un amplio informe emitido por la Consultoría del Departamento, —ponencia del doctor Carlos de la Torre de la Rosa—, por el que se recomienda la suspensión de un acuerdo del Ayuntamiento de la Habana que da facultades al Alcalde para imponer y tramitar multas por infracciones de las Ordenanzas Municipales.

Como se sabe, desde que está en vigor el Código de Defensa Social, esa facultad de los Alcaldes ha pasado exclusivamente a los Jueces Correccionales, y así lo sostiene la Consultoría de Gobernación.

NOTAS DE GOBERNACION

—El Alcalde Municipal de Cidra, se ha dirigido a la Secretaría de Gobernación, comunicando que ha sido detenido Carlos Suárez Espino, por considerársele autor del incendio que destruyó 20,000 arrobas de caña pertenecientes a la Colonia «Drake».

—El Alcalde de San Luis, Oriente, consultó si puede autorizar a los campesinos del Barrio de Jutinicú para celebrar una concentración el próximo día 18.

—A los efectos de la jubilación, han solicitado certificaciones de sus servicios como Director de la Banda de Música, médico y farmacéutico del Presidio Modelo, respectivamente, los señores Juan Latapier, Julio Echemendía y A. Vignier.

—Visitó el Negociado de Asuntos Provinciales y Municipales de la Secretaría de Gobernación, el señor Alberto del Busto, tratando asuntos particulares con el jefe del departamento, señor Busto.

—Por el Negociado de Multas de la Secretaría de Gobernación han sido remitidas a los Juzgados Correccionales de la República 387 multas impuestas a otros tantos extranjeros que infringieron el Decreto Ley número 788.

—Visitó las oficinas del Consejo Superior de Defensa Social; el doctor Alberto de Córdova, Presidente de la Audiencia de Santa Clara, con el objeto de conocer el funcionamiento administrativo de esas oficinas, habiendo salido muy satisfecho de la labor que rinden los oficiales de pruebas de ese organismo, bajo la dirección del doctor Federico de Córdova.

No podrán construir en la Avenida de las Misiones edificios de estilo moderno, ni menores de tres plantas

Será obligatorio dejar frente a cada edificio un portal de seis metros de ancho. Proponen los ediles que sea erigido un monumento al patriota Juan Gualberto Gómez

Por falta de quórum, el Ayuntamiento de La Habana no pudo celebrar ayer su sesión ordinaria de los martes.

Los escasos concejales informaron que sus colegas se hallaban entregados al diligenciamiento de las gestiones encaminadas a obtener de la Asamblea Constituyente la prórroga de sus mandatos, hasta que se celebren las próximas elecciones municipales.

«Fele mele», por tanto, se produjo una pequeña información cameral cuando los ediles Duarte Cajides, Serafín O. Hernández y Rodríguez Lanza trataron en «petit comité» de sus últimos proyectos edilicios...

El primero, o sea el señor Duarte Cajides, ha suscrito una moción interesando del Consistorio que vote un crédito de $20,000.00 para erigir un monumento a la gloria del insigne patricio don Juan Gualberto Gómez y Ferrer, en el parque público que cierran la Avenida del Puerto y las calles de Peña Pobre, Cuba y Avenida de Bélgica, en esta ciudad. Caso de aprobarse esta proposición, la primera piedra sería colocada por el señor Alcalde en el lugar antes expresado el próximo 24 de febrero, día de fiesta nacional.

El edil señor Hernández, por su parte, gestiona se abone por el Ayuntamiento a la señora Aranguren viuda de Peña la cantidad de $100.00, modesta suma que se le adeuda como madre y heredera del difunto pintor Alberto Peña, que dedicó sus últimos días de artista a la confección, con destino al Municipio, de un retrato al óleo del poeta Manzano.

El prestigio estético de la Avenida de las Misiones

Por último, según declaró personalmente, el concejal Narciso María Rodríguez, presentó a la Presidencia del Ayuntamiento, para que sea sometida a la consideración de éste, una moción por la que reglamentan las construcciones de edificios en la Avenida de las Misiones, que iniciándose con el monumento al Generalísimo Máximo Gómez y teniendo a su fondo el Palacio Presidencial constituye una de las principales de la ciudad y debe presentar una estética urbana adecuada, no regulada aun, por cierto, en las vigentes Ordenanzas de Construcción.

En la expresada moción se recomienda la siguiente reglamentación para las edificaciones en la Avenida de las Misiones:

«Todo proyecto de edificio con frente a esta Avenida será tratado en estilos renacentistas, neo-clásico palacial habanero, o la composición de estilizaciones de ambos; pero en ningún caso llegando al denominado ahora «estilo moderno». Todas las construcciones tendrán, a su frente, portales de seis metros de ancho, abiertos al tránsito público y cuyo pavimento deberá quedar a no más de quince centímetros en relación con las aceras existentes.

«Cuando el frente de la edificación tenga un ancho menor de veinte metros, las líneas esenciales de la composición estarán subordinadas a las del edificio vecino, si estuviese unido al mismo por paredes medianeras. Para variar esas líneas tendrá que separarse no menos de dos metros de las medianeras vecinas o que documentalmente se comprometan los colindantes a dejar a cada cual un metro.

«No se podrán construir edificios de menos de tres plantas con el paramento de fachada en primera línea; ni más de cinco plantas, en cuyo caso estas dos últimas tendrán que «recogerse» a la segunda línea.

«Los puntales en fachada serán los siguientes: Planta baja seis metros; piso principal 5.50 y segundo piso 4.50. La altura total de las dos plantas adicionales en segunda línea no será superior a nueve metros.

«No podrán construirse marquesinas; los balcones podrán proyectarse hasta ochenta y tres centímetros y en los frentes no podrán colocarse letreros de ninguna clase, incluso los lumínicos».

DOY DINERO

En hipotecas, al 7%. Operación en 24 horas. También sobre bóvedas, panteones, alquileres de casas, condominio, usufructo, nuda propiedad. Compro casas.

Alberto Cuervo
Edificio Metropolitana, 342
Teléfono M-2808
O'REILLY Y AGUACATE

Buscan intérprete de inglés, alemán y servio en Trabajo

Por el Negociado de Pactos y Convenios de la Secretaría del Trabajo, se desea conocer si existe algún cubano no nativo, que esté capacitado para desempeñar el cargo de intérprete Propagandista en los idiomas inglés, alemán y servio, para que sustituya a un extranjero que está trabajando en la farmacia situada en Reina y Manrique, por exponer su dueño que no ha encontrado a ningún cubano para el mismo.

M.E.C.D. 2016

EL EJERCITO CONSTITUCIONAL PRESTARA COOPERACION AL CATASTRO GENERAL QUE SE EFECTUARA EN CUBA

Acto en la fecha del natalicio de Jorge Wáshington

Lo ofrecerá la sociedad de los colombistas el día 22. Becas a empleados de Estado

El día 22 del actual la Sociedad Colombista Panamericana, que preside el doctor Miguel A. Campa, ofrecerá un interesante acto en el Palacio Nacional del Azúcar, para honrar el aniversario del natalicio de Jorge Washington, que se celebra en dicho día.

Harán uso de la palabra el doctor W. E. Klawans, notable jurista norteamericano, y el doctor Herminio Portell Vilá, profesor de Historia de América, de la Universidad de la Habana.

Se ofrecerá, además, la exhibición de importantes documentos históricos relacionados con el desenvolvimiento de las actividades intelectuales, políticas y económicas entre los Estados Unidos de América y Cuba.

La Banda Municipal de Música ejecutará un programa de composiciones de la época.

Donación de becas a la Secretaría de Estado

El director de la Escuela Superior de Administración Pública de la Habana, doctor Carlos M. Morán; el secretario, doctor Enrique Hernández Corujo, y el profesor doctor Carlos A. Llanes, visitaron al subsecretario de Estado, comandante Luis R. Miranda, para ofrecer a los funcionarios o empleados de la Cancillería dos becas para estudios gratuítos en dicho centro cultural.

Las clases son dictadas de 5 de la tarde a 8 de la noche, en Virtudes número 1, altos, y las oficinas de la Escuela se hallan establecidas en Cuba número 160.

EN BREVE RENDIRA INFORME LA POLICIA SECRETA EN LA MUERTE DE CELIA MARGARITA MENA

El Juez Especial doctor Emilio López Centellas, que instruye el sumario de la causa contra René Hidalgo por la muerte de Celia Margarita Mena, libró ayer los despachos procedentes para que por la Policía Secreta se proceda a la citación de más de veinte personas que como testigos habrán de declarar en dicho proceso. Esas declaraciones forman parte de las numerosas diligencias que ha dispuesto el citado funcionario.

La Policía Secreta está investigando sobre los hechos y el Jefe del Cuerpo, comandante Eugenio Menéndez, comisionó ayer al detective Conrado San Germán, del Buró de Homicidios, para que lleve a cabo aquéllas y rinda informe, el cual será elevado, oportunamente, al Juez Especial.

LA CONFERENCIA DE HOY EN EL CIRCULO DE AMIGOS DE L CULTURA FRANCESA

En la noche de hoy, miercoles, ocupará la tribuna del Círculo de Amigos de la Cutlaura Francesa, el doctor Ramón Infiesta, profesor de la Facultad de Ciencias Sociales de la Universidad. Disertará el doctor Infiesta sobre «Una teoría del donjuanismo, Elogio de Casanova.»

La personalidad del conferencista y lo sugestivo del tema que va a tratar, aseguran el éxito de este acto. Será como todos, en el local del Círculo, San Lázaro esquina a Hospital, a las nueve de la noche.

EL RADIO DEL MAÑANA

NUEVO MODELO 5Q5 NEW YORKER

RCA VICTOR

Este novísimo Radio de 5 tubos, además de otras muchas ventajas, tiene la de estar construído especialmente para el trópico. Tubos de mayor alcance. Circuito radicalmente nuevo. Conexión simplificada. Moderno gabinete de líneas aerodinámicas y se ofrece en varios colores.

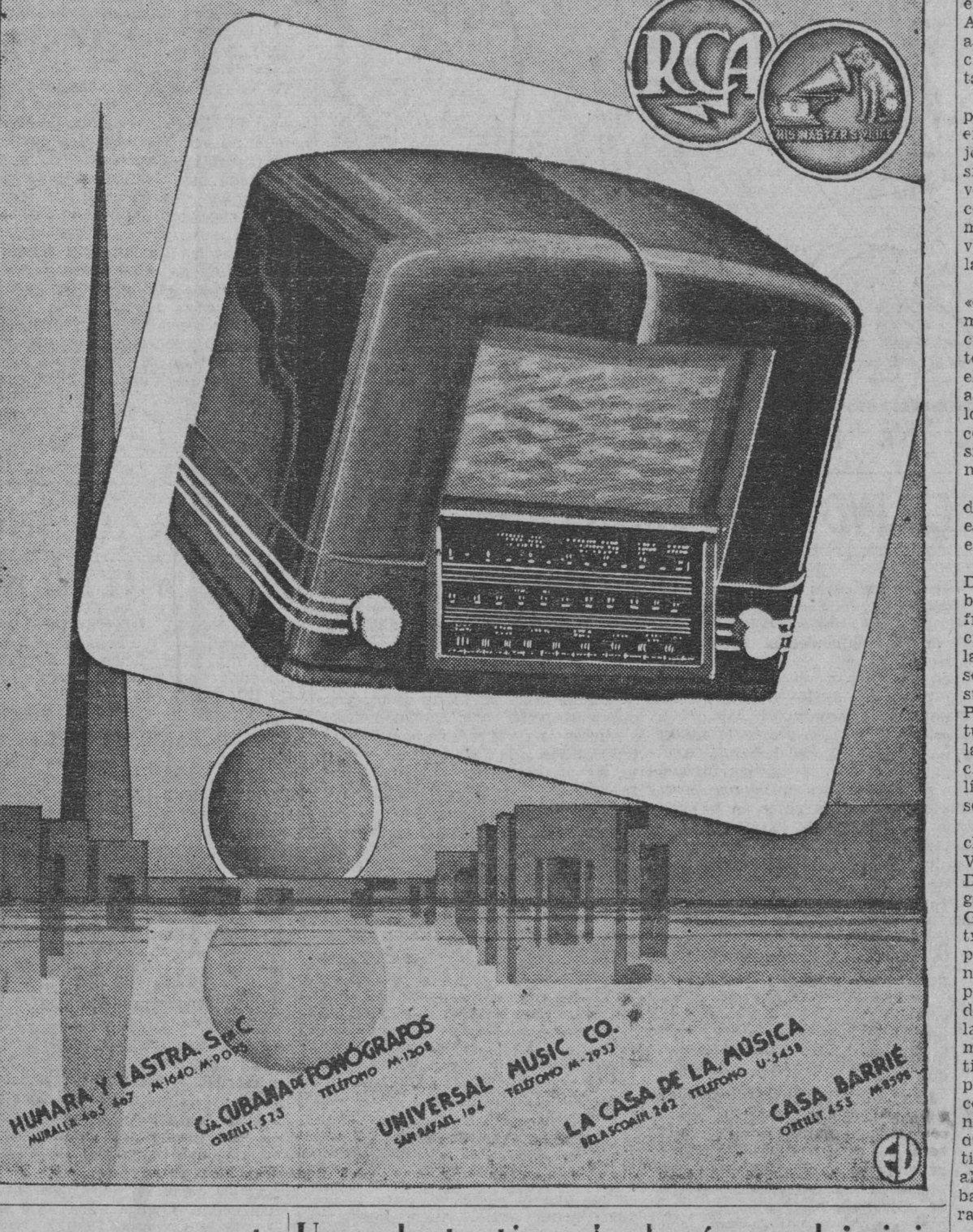

Cómo hacer un retrato del natural al Presidente Roosevelt

La puntualidad cronométrica del Jefe del Ejecutivo estadounidense. Habla el francés correctamente. Tuvo frases de simpatía hacia Cuba. Exito de la Exposición Valderrama en el Museo Nacional de Washington. 12 retratos ejecutados en un mes. Pospuesto para Julio el de Sumner Welles. Elogia el ingeniero López Castro el cuadro «Dura Tierra»

Tuvimos la suerte de encontrarnos con el Dr. Esteban Valderrama, Director de la Escuela Nacional de Bellas Artes «San Alejandro» y de su anexa Elemental de Artes Plásticas, en la primera visita que giró a éstas a las pocas horas de su retorno de los Estados Unidos.

Como ya ha informado la prensa, el pintor Valderrama fué a Washington, por encargo del Senado de la República, a petición de su Presidente, Dr. Santiago Verdeja, para ejecutar un retrato del Presidente de los Estados Unidos que será colocado en el Salón Presidencial de nuestra Alta Cámara, cumpliéndose así el acuerdo unánime de ésta, según moción del senador Dr. Manuel Capestany.

Valderrama llegó, como siempre, a pasos largos y firmes de esgrimista en activo, con una cartera negra bajo el brazo y su fina sonrisa. Supusimos que traía novedades (las novedades en un artista no pueden ser corbatas ni pañuelos); le interrogamos y, para salvar su modestia, en vez de hablar nos mostró recortes de la prensa norteamicana.

Si bien en algunos le señalan que «está corto» en el dominio del idioma inglés, y en otro que las mujeres cuyos retratos exhibió en Washington son demasiado bellas, en todos se elogia su maestría, su técnica, su arte y su talento. Esto, dicho por los críticos de grandes rotativos, es como para que todos los cubanos nos sintamos satisfechos del viaje de nuestro «embajador» artístico.

Pero nos quedaban dos puntos que despertaron nuestra curiosidad: ¿Se estuvo quieto Roosevelt? ¿Entendió el inglés pintoresco de Valderrama?

—En primer lugar—nos contesta el Director de «San Alejandro»—no hablé con Roosevelt en inglés, sino en francés, que él conoce a la perfección, al igual que el Secretario de la Presidencia, General Watson, persona cortés y afable que todo lo resuelve pronto y bien. En cuanto al Presidente, confieso que cuando estuve en su antedespacho aguardando la hora fijada—llegué con anticipación sabiendo que allí son puntualísimos... y lo fueron conmigo—me sentía bastante inquieto.

—Antes de mi entrada al despacho del señor Presidente—prosigue Valderrama—fuí presentado por el Dr. José T. Barón, Encargado de Negocios de la Embajada de Cuba, al General Watson, quien me dió instrucciones de que durante las dos primeras sesiones Roosevelt continuaría trabajando; pero sin dejar por ello de facilitar las posibilidades del retrato. Al entrar estreché la mano que él me tendía cordial, mano suave; pero fuerte al mismo tiempo. Inmediatamente me dijo que podía modificar la situación de las cortinas, a mi conveniencia. Dominando mi impresión, trabajé cerca de hora y media. Al final de este tiempo, mostré el retrato bocetado al Presidente. Comentó de que trabajaba yo muy rápido, e hizo ligeras y atinadas críticas.

—La pose siguiente—fijada por el propio Roosevelt—fué para las tres de la tarde, dos días después. Ya todo me fué más fácil y confortable. Un detalle: llamaron a la Embajada rogando que acudiera yo una hora después de la fijada, con objeto de no hacerme esperar en la antesala. Esto, para los «latinos», es una demostración ejemplar de democracia y de corrección. La luz diurna fué breve. El Presidente fijo las 12 del día para la próxima sesión. Pude entonces precisar el dibujo y el color de sus ojos, que son de un color azul, transparente, reveladores de una excelente salud. Esta vez dedicó el tiempo a mantener la posición.

—Terminado el trabajo me concedió el honor de conversar conmigo, en francés, interesándose con simpatía por Cuba. Le obsequié con una reproducción de mi cuadro «Dura Tierra», dedicada en español, pronunciando él correctamente el título del cuadro. Aproveché la oportunidad para explicar al señor Presidente que aquel era un estudio para el retrato grande, al óleo, único de personaje extranjero, en lugar prominente, del Senado de Cuba y que se celebraría un acto sólemne para su develamiento, y que el cuadro llevaría la inscripción «Franklin D. Roosevelt, Presidente de los Estados Unidos, autor de la Doctrina del Buen Vecino», lo que pareció complacer.

—Y de la exposición en el Museo Nacional de Washington ¿qué nos cuenta? El cable estuvo muy activo. Estos recortes «hablan lengua», mas el periodismo exige noticias frescas...

Dr. Esteban Valderrama, Director de la Escuela Nacional de Bellas Artes «San Alejandro».

—Nuestro Embajador, Dr. Pedro Martínez Fraga, leyó en correctisimo inglés unas cuartillas que escribiera, presentándome al selecto público, integrado por embajadores y ministros de las Repúblicas Iberoamericanas; el Presidente de la Unión Panamericana, Dr. Leo S. Rowe; el Director del Museo, R. P. Tolman; el Secretario General de la institución, doctor Wetmore; todo el personal de la Embajada de Cuba; el Dr. Ramiro Guerra (que, como el Dr. Martínez Fraga, tuvo infinidad de atenciones para mí y para la exposición); el Díaz de Albertini; muchas damas cuyos nombres no recuerdo, periodistas, fotógrafos...

—¿Algún otro retrato, Profesor?

—Entre dibujos y retratos a todo color, once más: de nuestro Embajador, del Dr. Guerra, de sus hijas Mercedes, Graciela, Anita y Leyda esposa del Dr. Santamarina; la esposa del Dr. Barón y la hijita de ambos; el hijo del Comandante Munilla, Attaché Militar de la Embajada; la hija del Vicecónsul, señor Tornés y de la Subdirectora del Museo. Ni estos trabajos ni el de Roosevelt fueron exhibidos. Un grupo de cubanos, encabezados por el Embajador, me encargaron el retrato de Mr. Sumner Welles que fué necesario aplazar para el próximo mes de julio debido a su viaje a Europa. Los cuadros que exhibí en el Museo han sido devueltos ya a sus respectivos propietarios. Se me olvidaba decir que, aprovechando una rápida visita a Washington, el Secretario de Agricultura, Ing. Amadeo López Castro, estuvo en la exposición, teniendo la amabilidad de elogiar «Dura Tierra».

A. M.

EL INTERCAMBIO COMERCIAL CON MEXICO ES DESFAVORABLE A CUBA EN MUCHOS MILLONES

Dejada sin efecto una multa impuesta a una compañía de vapores, por introducción clandestina de pasajeros. Los licoristas pedirán la supresión del impuesto del timbre

Los directores del Fondo Especial de Obras Públicas y de Consultoría de Apremios y Bienes del Estado, de la Secretaría de Hacienda celebraron ayer una extensa conferencia tratando de la organización del catastro general de Cuba.

Entre las medidas tomadas en principio figura la de pedir su cooperación al Ejército Constitucional, el cual, con su Cuerpo de Aviación, prestará valiosos servicios, obteniendo las fotografías aéreas necesarias para abreviar dichos trabajos.

Sin efecto una multa

En el expediente iniciado en la Dirección General de Inmigración, para imponer una multa por $1,500 a la compañía de vapores Ward Line, por entrada indebida de tres polizones, hecho ocurrido hace meses a la llegada del artista Blakamán, que los trajo ocultos en las jaulas que contenían fieras, se ha resuelto dejar sin efecto la penalidad impuesta por infracción del decreto 39 del año 1909, en virtud del informe emitido por la Dirección General de Consultoría y el alegato formulado por la referida empresa naviera.

Intercambio comercial

La Dirección General de Estadística de la Secretaría de Hacienda ha terminado un importante trabajo que abarca desde el año 1920 hasta 1929, inclusives, del intercambio comercial entre Cuba y México, y que en cifras totales arroja el siguiente resultado: Cuba importó en ese período mercancías por valor de 55 millones 55,004 pesos; México compró a Cuba mercancías por valor de 870,978 pesos.

En los años comprendidos del año 1930 a 1939, Cuba importó de México $11.622,287; en el mismo período México compró a Cuba mercancías por valor de $253 261.

Ha sido informada la Dirección General de Rentas e Impuestos por la Asociación de Licoristas que en la convención anual señalada para el día 24 de febrero en la ciudad de Santa Clara, acordarán las peticiones que formularán ante los poderes públicos, relativas a la completa exención de la ley del timbre para dichos industriales, de acuerdo con la ley que creó el impuesto del empréstito de los 35 millones, modificación del decreto 2110 y aprobación de los modelos, partes diarios y libro oficial que han sido propuestos por dicho organismo.

Creado un Juzgado de Instrucción

Existiendo en la actualidad razones de índole especial que aconsejan al Gobierno poner en ejecución la ley de 29 de septiembre de 1937, se ha resuelto que, a partir de la publicación del nuevo decreto quede sin efecto el número 2914 de 2 de octubre de 1937, que suspendió los efectos de la ley de fecha 29 de septiembre de 1937, por la cual se creó en el partido judicial de la Habana un Juzgado de Instrucción denominado de la «Sección Sexta»; y, en consecuencia, se apropien los fondos necesarios para el cumplimiento de la susodicha ley con cargo a las rentas públicas.

Nuevo jefe del Resguardo

El secretario de Hacienda, doctor Joaquín Ochotorena informó ayer a los reporters que para sustituir al señor Manuel Ferrer en el cargo de jefe del servicio de Resguardo, que dimitió el día anterior, ha designado a otro antiguo y competente funcionario de la Aduana de la Habana, al doctor Emilio Cabrera.

FALLECIO MARIA DAMASA JOVA, CONOCIDA EDUCADORA VILLAREÑA

Llega a nuestra redacción, con el laconismo de los partes telegráficos, la noticia del fallecimiento de la señorita María Dámasa Jova, conocida pedagoga villareña, recitadora exquisita y poetisa de inspirado estro.

Dedicó la señorita Jova toda su vida a la escuela, donde sobresalió por su abnegada gestión en favor de la niñez cubana, a la que no sólo trató de instruir, sino que educó con verdadero cariño.

Deja la distinguida educadora varias obras en prosa y en verso.

Una de estas últimas, titulada «Arpegios Intimos», la dedicó a recaudar fondos para obras de cultura en la ciudad de Santa Clara.

Ofreció también la señorita Jova varias conferencias sobre asuntos de instrucción pública, que le valieron cálidos elogios, y estudió música, interpretando con verdadero acierto «morceaux» selectos al violín.

Con su muerte pierde el profesorado de Santa Clara una figura que honró el magisterio público.

Que Dios acoja en su seno su alma generosa y buena son nuestros deseos.

UNA CARTA DE LAS ANCIANITAS DEL ASILO DE SANTOVENIA

Club de Cazadores del «Lucero».

Señores: los ancianos que las «Hermanitas de los pobres tienen en el Asilo «Santovenia», dan a ustedes las más expresivas gracias por la piadosa gentileza que los integrantes de ese Club han tenido con nosotros, regalando más de ochocientas palomas, rasgo de caridad y nobleza que mucho les enaltece.

Eternamente agradecidos,

Las Hermanitas del Asilo Santovenia.

La Habana, febrero 13 de 1940.

TERCER ANIVERSARIO DE LA MUERTE DEL DR. FRANCISCO MARIA FERNANDEZ

Hoy se cumple el tercer aniversario del fallecimiento del doctor Francisco María Fernández, distinguido médico cubano y conocido clubman, que disfrutaba de verdaderas simpatías en la sociedad habanera.

Su muerte ocurrió inesperadamente en la ciudad de Miami, desde la que fueron trasladados sus restos a la Habana para que reposen en la Necrópolis de Colón, en tierra cubana.

Los amigos y familiares del intachable caballero que fué, pues se distinguió por su bondad, nobleza e hidalguía, han organizado un sencillo acto para hoy, en el propio Cementerio de Colón, para rendirle merecido tributo de recuerdo.

Presentado a la Cámara un proyecto de ley fijando en dos centavos el precio mínimo en Cuba a los diarios

Los infractores serán multados con fuertes multas, con escala progresiva. Las empresas periodísticas, reza el proyecto, están conformes con la proposición. Otro proyecto

Los señores R. Fernández Mederos, J. Mendieta Echeverría, M. Fernández León, Juan I. Hernández y José E. Olivella presentaron ayer a la Cámara la siguiente Proposición de Ley:

Por cuanto: Es indudable que la Prensa presta un servicio de extraordinaria importancia en todo el territorio nacional al propio tiempo que constituye un vehículo de divulgación cultural y necesario a la sociedad y cuyo costo en atención a sus múltiples manifestaciones es ínfimo, ruinoso actualmente.

Por cuanto: Algunas empresas de periódicos han estado ofreciendo al más reducido precio publicaciones, que ahora se ven afectadas por el costo del papel que ha aumentado considerablemente, la tinta, plomo y otras materias necesarias para la confección de los diarios.

Por cuanto: Esas mismas empresas se ven compelidas a pagar jornales tarifados de igual modo que otras publicaciones de mayor precio y sueldos a periodistas profesionales de acuerdo con su labor y contribuyen al propio tiempo en distintos modos al sostenimiento de cientos de personas en toda la República, constituyendo fuentes positivas de trabajo.

Por cuanto: En la confección de esta Proposición de Ley, todas las empresas periodísticas han mostrado su conformidad porque eleva el nivel en todos los órdenes, sienta un mejoramiento y beneficio por igual a los que trabajan en esas empresas, como a sus lectores, que tendrán mejor servicio informativo e ilustrativo elevando así su nivel cultural.

Por tanto: Los Representantes que suscriben tienen el honor de presentar a la consideración de la Cámara la siguiente:

PROPOSICION DE LEY:

Artículo I: El precio mínimo de cada ejemplar de periódico editado en la Habana u otra ciudad o población de la República será de DOS CENTAVOS.

Artículo II: Todas las empresas de periódicos, cuyo precio por cada ejemplar sea menor que el señalado en el artículo anterior adaptará sus precios al ya expresado.

Artículo III: Las empresas que infrinjan la presente Ley serán multadas, la primera vez con una sanción de CIEN CUOTAS DE A PESO, cada una y cuotas de MEDIO PESO, por cada ejemplar editado y ocupado. La segunda vez con QUINIENTAS CUOTAS DE A PESO, cada una por cada ejemplar editado y ésta se hará progresiva en el doble a medida de la infracción perdiendo a la tercera infracción el uso de la franquicia postal.

Las multas impuestas, que serán de la competencia de los Juzgados Correccionales respectivos, ingresarán por partes iguales en el fondo del Retiro Judicial y del Retiro Periodístico.

Artículo IV: Esta Ley surtirá sus efectos desde su publicación en la Gaceta Oficial.

Salón de Sesiones de la Cámara de Representantes, a ocho de Febrero de 1940.

Así mismo fué elevada a la Cámara el siguiente proyecto suscrito por el señor J. M. Quintana:

Artículo I: Los miembros del Consejo de Administración de la Caja de Resarcimientos, organismo creado por el Decreto Presidencial No. 370 de 18 de Febrero de 1939, para regular el funcionamiento de la Caja de Resarcimientos, creada por el Capítulo IV, del Título VI, del Libro I, del Código de Defensa Social, percibirán dietas, como retribución a sus servicios, aunque los que figuren en el mismo, resulten retribuídos con cargo a los Presupuestos Generales de la Nación, por cualquier concepto.

Artículo II: Se autoriza al Presidente de la República, para que fije la ascendencia de la cantidad, que por concepto de dietas, deba percibir cada uno de los miembros del Consejo de Administración de la Caja de Resarcimientos, especificándose que las dietas que se fijen a las personas que titularmente desempeñen los cargos de Director y de Secretario de dicho organismo, habrán de ser corridas, por razón de las funciones de su competencia y las de los restantes miembros, por junta o sesión a que asistan.

Artículo III: Los pagos de las cantidades que se fijen, en virtud de los artículos anteriores, se efectuarán con cargo al Capítulo de Imprevistos, de la Secretaría de Hacienda que deberá mantenerse en todo tiempo, en condiciones de efectuar tales pagos.

Dichos Imprevistos quedarán afectos en la forma expresada, cuando en nuevos Presupuestos se omitan las consignaciones para el pago de dichas dietas.

Artículo IV: Se derogan las Leyes, Decretos-Leyes, Decretos, Reglamentos y demás disposiciones, en lo que resulten opuestos a lo que por la presente Ley se establece.

Marcas y Patentes
Tomás Gutiérrez Alea
AGENTE OFICIAL
M. J. Gómez No. 315.
Tel: M-6356
HABANA

Un solo testigo declaró en el juicio por el asesinato del ex alcalde Pedro Acosta: su hermano Baldomero Acosta

Expresó que a su juicio, el procesado Rutilio Ramos fué el autor intelectual, por inducción, del crimen, pero no llegó a concretar cargos. Continuará el juicio el día 26

Un solo testigo declaró en la sesión de ayer del juicio de la causa por la muerte del Alcalde de Marianao señor Pedro Acosta Fernández: su hermano Baldomero,—Merito—, cuya declaración fué extensa, ya que tanto el Fiscal Dr. José Manuel Fuentes Carretero, como el acusador doctor Fernando Busto, y los defensores doctores José Manuel Quintana, Carlos R. Menció, Guillermo Rubiera e Israel Soto Barroso, le hicieron objeto de sus preguntas repetidas al objeto de aclarar sus manifestaciones; el juicio se suspendió para continuarlo el día 26 del actual, en que seguirá el desfile de testigos, entre ellos el General Baldomero Acosta, ex Alcalde de Marianao, padre de la víctima, el cual concurrió a la Audiencia pero no fué llamado por el Tribunal.

A virtud de que el testigo, en el curso de su declaración, hizo manifestaciones sobre parcialidad a favor de Pedro Suárez, que estuvo acusado en los primeros momentos, por parte del Juez Especial entonces doctor Alberto García Navarro, Juez de Instrucción de Marianao, el Tribunal dispuso que se hiciera constar en acta el dicho del señor Acosta por el delito que se haya podido cometer; a ello se adhirió el doctor Fuentes Carretero, quien explicó que el Ministerio Fiscal, que él representa, estaba de acuerdo con que se dirigiera el procedimiento en tal sentido al objeto de diafanizar la actuación del aludido funcionario en el proceso.

El señor Acosta expresó en su declaración que no fué testigo presencial de los hechos, del que conoce por referencias; sabe que su hermano Pedro había tenido diferencias con el procesado Rutilio Ramos, al que estima autor intelectual, esto es, inductor del delito, siendo esas diferencias por determinados negocios que pretendía tener el repetido Ramos y a los que se oponía el Alcalde alegando razones de orden moral. Como el doctor Quintana, defensor de Ramos estimara que el testigo había incurrido en contradicciones en relación con sus dichos en el Juzgado sobre el móvil del hecho, expresó el señor Acosta que sus manifestaciones de ahora deben entenderse como ampliación de su primera declaración, quedando dilucidado el asunto ya que el Presidente del Tribunal, doctor Rogelio Benítez, hace saber que la Sala apreciará en su día el valor de la declaración del testigo.

Este hace extensa relación de sus investigaciones privadas a raiz del suceso y llega a la conclusión de que el procesado Earle Ramos, hermano de Rutilio, no tuvo participación, agregando que la señora Mercedes Enseñat, que declaró en una de las primeras sesiones, le manifestó que ella creyó que el que habló con el Alcalde Pedro Acosta, al salir éste del domicilio de ella, en la madrugada del hecho, 23 de enero del pasado año, no fué Earle, sino el procesado Ernesto Otero, extrañándole siempre que Pedro hubiera permitido que subiera a su máquina una persona desconocida, con sólo decirle «Alcalde, va para Marianao?»..» de aquí que el testigo no pueda determinar quién fuera el que lo hizo.

En cuanto al procesado Armando Marrero lo estima coautor del hecho, si bien supo que cuando fué detenido y con posterioridad, ha mantenido una actitud serena que contrastaba con los graves cargos que se le ha cían.

El Tribunal suspendió el juicio para continuarlo, como antes decimos, el día 26 del actual, a las dos de la tarde.

El asalto y robo a un chofer

Acaba de formular sus conclusiones provisionales el doctor Jesús González Fuentes, como defensor del procesado Angel Martínez García, al que se acusa de ser autor del delito de robo con violencia en las personas, de que aparece víctima el chofer de un camión de dulces. Este, el día 11 de noviembre del pasado año, fué despojado de la suma de 17 pesos en el lugar conocido por La Gabina, carretera de Güines, viajando los asaltantes en una cuña amarilla, vistiendo dos de traje civil y uno de militar, siendo éste el que manejaba el auto.

Al día siguiente, el procesado Martínez García maneaba una cuña de su propiedad, color amarillo, marca Oakland,—la acusada era marca Ford, según declaró el perjudicado,—y tuvo un accidente en Marianao, en cuya oportunidad se estimó que él era uno de lis autores, y en las investigaciones practicadas en los primeros momentos aparecía que el repetido Martínez García era el militar que manejaba la aludida cuña; pero, posteriormente, el agente de la Policía Judicial, Oscar Hernández, practicó pesquisas y llegó a la conclusión de que era inocente, pues precisamente en los momentos del hecho estaba en la Habana en compañía de varios comerciantes negociando el cambio de dos bodegas a cuyo giro se dedica desde hace muchos años y en el cual goza de magnífica reputación.

El doctor González Fuentes, pues, mantendr en todo momento la inocencia de su cliente y demandará del Tribunal, Sala Segunda de lo Criminal, la absolución.

El juicio oral está señalado para el día 4 del próximo mes de Marzo.

ANTONIO BRAVO CORREOSO SERA HOMENAJEADO MAÑANA

En la institución patriótica de los Emigrados Revolucionarios Cubanos se llevará a efecto un patriótico homenaje en honor del doctor Antonio Bravo Correoso, único superviviente de la Convención de 1901 y actual presidente de la Constituyente.

En dicho acto tomarán parte varias instituciones en representación de la niñez cubana.

LA MANTECA EN ENVASES ESPECIALES NO SE HALLA COMPRENDIDA EN TARIFA

La Cámara de Comercio Cubana consultó al secretario de Comercio, doctor Bonachea, en relación con el decreto presidencial número 51, de 1940, que regula el precio de venta de la manteca pura de cerdo y la ampliada a base de un cincuenta por ciento de la pura, si podía detallarse al público consumidor en envases de una libra a superior precio que el regulado, que es de catorce centavos la pura de cerdo, y de trece centavos la ampliada, para poder cubrir el costo del envase que es de cartón con forro parafinado y que, según se expuso, tiene mayor demanda por parte del público.

Evacuando esta consulta, el secretario de Comercio ha contestado a la Cámara de Comercio Cubana en el sentido de que los precios regulados han sido para la mercancía vendida a granel, sin que se haya fijado precio alguno a otra forma de venta en cuanto a este producto se refiere, pudiendo, por consiguiente, según ratificó el jefe de despacho de la Secretaría de Comercio, en entrevista celebrada ayer con el señor Francisco Carbonell, funcionario de la Cámara de Comercio, vender los detallistas la manteca mezclada en los envases especiales sin sujeción a los precios regulados oficialmente.

Zona Franca del Puerto de Matanzas

A QUIEN PUEDA INTERESAR:

En vísperas de materializarse el proyecto de iniciar el tráfico de mercancías—destinadas a los países beligerantes de Europa—con tránsito vía Zona Franca del Puerto de Matanzas, la Administración de la Zona Franca, deseosa de impulsar y favorecer los intereses de los Comerciantes e Industriales de la República, pone en conocimiento de esas entidades que parte del territorio de la Zona Franca ha sido especialmente habilitado a las necesidades del comercio del país.

Por lo tanto, invita a los Importadores de productos o artículos extranjeros para que se sirvan reservar a la mayor brevedad los emplazamientos que deseen dedicar a:

PLANTAS DE MONTAJE (automóviles, maquinarias, aparatos, etc.)
FABRICAS DE ENVASES.
SERVICIOS DE PETROLEO CRUDO Y CARBON (para suministro de barcos e industrias de la Zona Franca).
ALMACENES PARA ENVASAR, ETIQUETAR Y REETIQUETAR.
DEPOSITOS DE MADERAS, MAQUINARIAS, PRODUCTOS QUIMICOS, ETC.
INSTALACION DE MOLINOS, FRIGORIFICOS, ETC.
ALMACENAJE GENERAL.

Los 350,000 metros cuadrados de que dispone la Zona Franca están convenientemente urbanizados para el fácil acceso a las edificaciones que se erijan.

La Zona Franca brinda al público las ventajas siguientes:

EXENCION DE DERECHOS DE ADUANA.
EXENCION DE IMPUESTOS COMERCIALES.
INFIMOS GASTOS DE ARRENDAMIENTO DE TERRENOS.
INFIMOS GASTOS DE ALMACENAJE EN LOS ALMACENES PROPIEDAD DE LA ZONA FRANCA.
MANO DE OBRA A COSTO REDUCIDO.
GASTOS DE MUELLE Y PRACTICO, REDUCIDOS.
SERVICIO DE GRUAS EN EL MUELLE Y ALMACENES.
ENTRADA DE MATERIALES PARA FABRICACIONES EN EL TERRITORIO DE LA ZONA FRANCA, LIBRE DE DERECHOS.
BAHIA AMPLIA Y DE GRAN CALADO.
PROXIMIDAD A LAS COSTAS DE LOS ESTADOS UNIDOS.
PROXIMIDAD A LAS COSTAS DE LA AMERICA CENTRAL.
PROXIMIDAD AL CANAL DE PANAMA Y A LAS ANTILLAS.
POSICION UNICA PARA SITUAR DEPOSITOS DISTRIBUIDORES DE MERCANCIAS PARA SU EXPORTACION Y REEXPORTACION.

Para todo informe suplementario, diríjase al COMISIONADO DE LA ZONA FRANCA DE MATANZAS, EDIFICIO "ARECES". PRADO, NUMERO 106. HABANA.—TELEFONO M-7890.

Atentamente,

COMISIONADO DEL CONSEJO DE ADMINISTRACION DE LA ZONA FRANCA DEL PUERTO DE MATANZAS.

E.C.D. 2016

DIARIO DE LA MARINA

(S. A.)
FUNDADO EN 1832
(Dirigido hasta 1919 por Don Nicolás Rivero y Muñiz)
DIRECTOR: Dr. JOSÉ I. RIVERO — ADMINISTRADOR: D. CELSO GONZALEZ
Domicilio Social: PASEO DE MARTI, NUMERO 551
Agente en N.York: Joshua B. Powers, Inc. 220 East, 42nd. St. New York City

Editado por la Cía. DIARIO DE LA MARINA, (S. A.), cuyo programa consiste «en la defensa de los intereses generales y permanentes de la Nación cubana, de los especiales de la Colonia Española establecida en la misma y de la unión y armonía entre los diversos elementos que conviven en el país». — Artículo 1º de los Estatutos.

TELEFONOS DEL DIARIO

Dirección	M-2856
Administración	M-7911
Suscripciones	M-7911
Quejas	M-7911
Clasificados	M-7915
Jefe de Redacción	M-1287
Redacción	M-7913
Sports	M-7912
Agencia Guanabacoa	XO-1584

PRECIOS DE SUSCRIPCION

	Territorio nacional	Extranjero «A» convenio	Extranjero «B» no convenio
Año	$ 13.50	$ 17.00	$ 20.00
Semestre	7.00	9.00	11.00
Trimestre	3.75	5.00	6.00
Mensual	1.30	—	—
Dominical, Año	—	5.00	7.00

EDITORIALES

La reacción de la juventud

Comentamos ayer el discurso pronunciado por el Presidente Roosevelt ante el Congreso de la Juventud que está celebrando sus sesiones en Washington.

En ese discurso el Presidente de los Estados Unidos dirigió fuertes ataques al comunismo y a la Unión Soviética, dando a entender a los jóvenes reunidos que si bien, de acuerdo con el principio de la libertad de pensamiento, la doctrina marxista puede defenderse teóricamente por pacíficos medios persuasivos, no es posible tolerar ningún tipo de propaganda ni de proselitismo rojo, cuando lleva implícito el acto de violencia y el propósito de derrocar por la fuerza el régimen constituído en la nación.

Subrayamos la importancia que tenía una declaración de esta naturaleza, hecha precisamente ante un público integrado por hombres jóvenes. Sin duda fué propósito del Presidente Roosevelt contrarrestar la intensa campaña que entre la juventud está llevando a cabo el comunismo con objeto de ir creando una generación de conciencia y de sentimiento marxistas, con cuyo apoyo llevar a la práctica la revolución mundial que dicha tendencia política propugna.

Que los consejos y advertencias del Presidente Roosevelt no cayeron en el vacío, nos lo revela un cable llegado posteriormente a nuestra redacción y que publicamos ayer. En él se informa que más de dos millones de jóvenes han renunciado a su representación en el Congreso, por el sesgo comunista observado en sus deliberaciones. Diez organizaciones estudiantiles han acordado formar una nueva organización de matiz anticomunista, en la cual figuran los siguientes grupos: Consejo Nacional de la Juventud Metodista, Círculo de Trabajadores (laborista), Sección Juvenil (independiente), Unión de Campesinos, Liga Juvenil Socialista, Unión de Inquilinos Agrícolas del Sur, Federación de Seguridad de Obreros, Alianza Sionista (hebrea), Federación Sionista (hebrea) y Comité Juvenil Contra la Guerra.

Esta nueva organización ha abierto ya sus oficinas en New York, y ha invitado a todos los jóvenes que no comulguen con el credo marxista para que se unan a ella y lancen al mundo un manifiesto condenando a las naciones totalitarias, bien sea de un color o de otro.

Lo ocurrido en los Estados Unidos es verdaderamente ejemplar. En todas partes el comunismo despliega un tipo especial de demagogia para atraerse a la juventud, penetrando en ella por el talón vulnerable de su escasa experiencia. Si los elementos verdaderamente democráticos y liberales no contrarrestan de algún modo esa nefasta influencia, una buena parte de la juventud, aun teniendo ideas sanas, sentimientos patrióticos y elevada conciencia moral, es muy probable que se deje seducir por el «paraíso soviético» e ingrese en esa organización internacional de la violencia que tiene hoy por jefe máximo a José Stalin.

Donde quiera que surjan juventudes comunistas, es preciso formar con toda urgencia juventudes anticomunistas. Y no haya temor a que los rojos quieran quitarles autoridad o crearles dificultades legales llamándoles fascistas, porque el combatir la ideología soviética no es en manera alguna un síntoma de reaccionarismo ni de simpatía con los gobiernos fuertes, sino todo lo contrario: una prueba de verdadero espíritu liberal, democrático y tolerante.

Lo que la humanidad debe perseguir es la convivencia pacífica y civilizada de todos los hombres. El comunismo, al instalarse en una posición dogmática, aleja todas las posibilidades de convivencia. Por eso la tesis marxista tiene en la tesis democrática su opositor más fuerte y autorizado.

El problema de la mendicidad

Como es sabido la policía ha procedido a recoger en una redada a los mendigos que encontró ejerciendo la caridad pública en las calles de nuestra capital.

Esta acción ha sido promovida por el Comité pro recogida de indigentes, cuya creación respondió a gestiones de la Corporación Nacional del Turismo, del Club Rotario y del de los Leones, encaminadas a librar a la Habana de la plaga de pordioseros que hemos venido padeciendo.

Pero con la recogida efectuada que desde luego, aplaudimos esperando que no sea la última, ¿puede darse por solucionado, ni muchísimo menos, el complejo y cada vez más molesto problema de la mendicidad callejera? La contestación a la pregunta que dejamos formulada no ofrece la menor duda.

Tiene que ser negativa, por razón lógica, porque la mendicidad se halla más o menos extendida por todo el país, porque es muy numeroso el número de individuos que de ella han hecho una profesión, y porque para atacar con probabilidades de éxito ese mal sería preciso empezar por ordenar a la Policía la práctica de investigaciones a fin de poder saber quiénes piden impulsados por la miseria; quiénes como medio de vivir en la holganza y quiénes hasta con el ánimo de aumentar sus bienes, pues entre los pordioseros habituales hay de todo.

Sin llevar a cabo las investigaciones que dejamos indicadas, no parece factible llegar al fondo del problema de la mendicidad, cuya extensión seguramente no ha sido sólo consecuencia de la del desempleo, sino que ha obedecido también a otras causas; y sin llegar al fondo de ese u otro problema, estudiándolo minuciosamente en todas sus partes, es lógicamente muy difícil, por no decir imposible, hallarle solución definitiva y satisfactoria. De ahí que estimemos un paliativo y no un remedio radical, la recogida de mendigos, y más si han de ser asilados en la forma que lo han sido los de la redada recién efectuada por la Policía.

¿Pero es que se cuenta con recursos suficientes y seguros para atender a las necesidades de esos, no digamos a las de los demás que andan operando con cautela o se han emboscado para librarse de ser recogidos? No parece posible que los tenga y pueda arbitrarlos la Corporación Nacional de Asistencia Pública, porque, en tal caso, los hubiera aplicado por sí a dar asilo a los mendigos y, cuando menos, se habría reducido el número de los mismos, atenuándose, por consiguiente, los efectos deplorables del problema de la mendicidad. Y ésto de la obtención de recursos suficientes y seguros no parece imposible si se echa mano de personas verdaderamente respetables, para encauzar y dirigir a quienes, animados de buenos sentimientos, practican la caridad a ciegas y a veces con más perjuicio que beneficio social, pues fomentan, sin imaginarlo ni desearlo, el vicio y la vagancia.

Para erradicar la mendicidad, lo procedente sería organizar algo como lo que aquí mismo tiene organizado Falange Española, a cuya bienhechora acción deben millares de personas, radicadas entre nosotros, el no acostarse sin comer, aunque están sin trabajo y en la indigencia. ¿Qué sería para nuestros elementos adinerados y para todos aquellos que sin ser ricos pueden desprenderse sin gran sacrificio de alguna cantidad mensual de dinero, el contribuir al sostenimiento permanente de los verdaderamente necesitados? Sería procurar inteligentemente, con el bienestar mínimo a que tiene derecho todo ser humano, el propio mediante una mayor seguridad para el pacífico disfrute de la riqueza poseída. De donde resulta, que hasta por egoísmo personal deben quienes puedan, y somos muchos a poder, destinar una parte de sus entradas a eso que se ha dado en llamar asistencia pública, que aquí debiera organizarse como lo está en España. Pero nos tememos que, aunque sería para bien de los indigentes, a ello se opondrían los comunistas del patio, porque, como a los de todas partes, les interesa la propagación de la miseria y el hambre, porque les facilita el modo de aumentar sus fuerzas políticas y ponerse en condiciones de participar del Poder o de tomarlo, según estimen oportuno y conveniente lo uno o lo otro. Esto lo sabemos por experiencia en Cuba.

El Soneto de la Afirmación

Yo sé que has de venir. Yo sé que un día
en mi camino brillará la luz,
en encenderán en fiesta los sentidos,
y la reina en la fiesta serás tú.

Yo sé que has de venir. La vida toda
está clamando por su día azul,
está clamando por su fiesta de alma,
está clamando por que vengas tú.

Tú pondrás corazón a mi quimera,
y por la gracia de tu misma ofrenda
harás verdad toda ilusión azul...

Tu alma que siente, y mi alma que piensa,
tu alma que ama, y mi alma que sueña
¡serán el alma de la misma luz!

Roberto LOPEZ-GOLDARAS

Epistolario de OTEYZA

Sra. Florence H. Boswell.
Cleveland.

Muy señora mía:

A la Convención Nacional de Aeronáutica que acaba de celebrarse en Nueva Orleans, han concurrido los hábiles y más arriesgados pilotos estadounidenses, exponiendo sus respectivas grandes hazañas volantes, para admiración de propios y extraños. Y resulta que yo, entre tantos y tan ilustres pilotos, escojo a usted como objeto de mi admiración.

A usted, que no es piloto, sino pilota, y que de ilustre no tiene nada, ni en el aire ni en la tierra. Usted es una buena señora de su casa, que vuela como madre amante y esposa atenta a la par. Estas virtudes, puramente domésticas, son las que han hecho volar a usted. Y los vuelos de usted son, como corresponde que sean mejor de gallina que de águila.

Conduce usted su avión cuatro horas a la semana, que no es mucho tiempo, y por ruta fácil en ida y vuelta, que no es cosa complicada. Y volando así no resuelve otro problema que el doble, pero doblemente modesto, de acompañar a sus hijos al oficio dominical y servir a su esposo la dominical cena. Para poder hacer ambas cosas, se ha comprado usted una avioneta y ha aprendido a manejarla.

Los hijos de usted estudian en una Universidad, situada a tal distancia del hogar paterno, que ni por ferrocarril ni por automóvil puede irse y volverse en el día. Debido a esto, tenía usted que elegir los domingos, entre acompañar a sus hijos a la iglesia en la mañana o guisar para su esposo en la tarde. A fin de realizar una y otra tarea, se dedicó usted a la aviación, pese a su sexo femenino y a su edad de cuarenta y dos años, y cada domingo vuela yendo y viniendo.

Este es el **record** presentado por usted ante la Convención Nacional de Aeronáutica de los Estados Unidos, ¡para mí más admirable que todos los presentados y por presentar! Pues juzgo que nada ha de haber tan propicio para el fomento de la aviación, como esos vuelos de usted que yo, encontrando excesivos hasta llamarlos civiles, los llamaré caseros. Usted no rechazará esta calificación para sus vuelos, ya que los he comparado con las labores culinarias, diciendo: «Volar no es más difícil que guisar y es menos peligroso».

Todavía esta última parte de su afirmación, que pudiera parecer exagerada, la ha demostrado usted contando los varios accidentes de aviación que hubo de sufrir, ninguno de los cuales revistió tanta gravedad como el vuelco de una olla de caldo hirviendo, que le produjo quemaduras en un pie, por las que estuvo hospitalizada cerca de dos meses...

Esto me recuerda el cuento de aquel marino que refería las muertes de su padre y de su abuelo, ocurridas en el mar. «¿Y se atreve usted a meterse en el mar todos los días?», le preguntó un terrícola que le escuchaba. Entonces el marino preguntó al terrícola: «¿Dónde murieron el padre y el abuelo de usted? La respuesta del terrícola fué: «En la cama, naturalmente». A lo que añadió otra pregunta el marinero: «¿Y se atreve usted a meterse en la cama todas las noches?»

La prueba ofrecida por usted, de que es no ya igualmente peligroso, sino más peligroso aún actuar de cocinera que de aviadora, hará que pierdan el miedo a subirse en un avión las que no lo tienen de meterse en una cocina. Y tan eficaz propaganda del uso de los aeroplanos, hace merecedora a usted de los plácemes de las gentes progresivas, entre las que se encuentra éste su atento s. s. q. s. p. b.

Luis DE OTEYZA

La Habana, 14 de Febrero de 1940.

CUATRO SIGLOS CON SIETE MAESTROS

Pocas ciudades en el mundo podrán jactarse, como Javenstadt (Alemania) de no haber tenido más que siete maestros de escuela en el largo período de cerca de cuatro siglos. Y no es que en Javenstadt esté descuidada la instrucción, nada de eso; los siete maestros se han sucedido en el ejercicio de sus funciones sin un solo día de interrupción.

El primero de estos maestros fué un tal Ehler Reimers, que estuvo enseñando a los pequeños javensteñitos durante sesenta y seis años, desde 1546 a 1622, y que fué sucedido por su hijo, Ties Reimers, quien sólo ocupó la escuela durante veintiún años. Después entró de maestro Christian Schlichting, que estuvo educando a los niños de la pequeña ciudad desde 1740 a 1780. Sucedióle Peter Truelsen, otro héroe de la enseñanza primaria, que se encargó del mismo puesto por treinta años, de 1784 a 1814; el sexto profesor fué Asmus Heinrich Lorenzen, que estuvo de maestro hasta el 1850, en cuyo año fué jubilado, encargándose entonces del mismo puesto un profesor apellidado Dressen.

Siete maestros de escuela en trescientos sesenta años.

SU DESTINO

«ACUARIO»

FEBRERO 14

Con raras excepciones los niños que nacen hoy, al llegar a grandes, encuentran muy pocas dificultades en el camino, y casi siempre llegan a la riqueza y a la felicidad.

Si es usted mujer y nació en esta fecha, es seguramente dada a la sencillez. Por lo general esta mujer tiene un buen juicio que le permite ver la parte buena y mala de cada cosa, pero tiene también el defecto de hablar a veces demasiado, provocando con ello censuras de sus amistades. El mayor defecto de las mujeres que nacen bajo el signo de «acuario» es ser excesivamente sentimentales. Procure evitarlo, así como también no gastar más de lo que le permiten sus ingresos. Para trabajar le servirán de excelente campo la enseñanza, el periodismo, la literatura y las artes. Es muy probable que vean realizadas sus aspiraciones respecto al matrimonio.

El hombre que celebra su cumpleaños en esta fecha, nunca debe dejar de aprovechar todas las ocasiones que se le presenten para triunfar en la vida. Profesiones que le serán favorables serán las de escultor, abogado, político, escritor y comerciante.

En 14 de febrero nacieron entre otras personalidades de la Historia Domingo Faustino Sarmiento, el ilustre Presidente de la Argentina (1811) y Richard Owen Cambridge, el famoso poeta inglés (1717).

EN LA OFICINA — *Por Roseñada*

EL DIA DE LOS ENAMORADOS

LA LIBERTAD DE LA INDIA Y EL FANTASMA ROJO

Ante las recientes maniobras rusas, Inglaterra vuelve a discutir con el Gandhi la solución del problema de la independencia nacional

NUEVA YORK, febrero (EPS. Especial para el DIARIO DE LA MARINA).—A las declaraciones hechas por el Virrey de India, Lord Linlithgow ,el 11 de enero, al efecto de que Inglaterra estaba dispuesta a estudiar una proposición de independencia para el país que contara con el respaldo general del pueblo, el caudillo supremo del movimiento nacionalista Hindú Mohandas K. Gandhi, contestó el 20 del mismo mes que en su estimación las palabras del gobernante abrían el camino para un arreglo y que por tanto era su propósito visitar a Linlighgow en Delhi durante el mes de febrero.

El gran cisma

Conjuntamente con estos informes se ha dado a entender que el Gandhi ha modificado sus demandas de una Asamblea Constituyente formuladas el pasado septiembre cuando Lord Linlighgow alegaba que la posposición de las reformas del gobierno propio hasta después de la pre-

El mapa indica los movimientos militares de Rusia en previsión de una posible acometida contra Inglaterra en la India. De Roma informan que en las fronteras de Persia y Afghanistan el Soviet cuenta con 40 divisiones listas para marchar desde Kabul, a través del Paso de Khyber, sobre Peshawar. Los 300,000 soldados rojos de la provincia china de Sinkiang tal vez marcharían también. Lord Lithingow, Virrey de India, y Mahatma Gandhy discutirán un plan de independencia política que de aprobarse tranquilizaría la situación interna del país y facilitaría la resistencia a Rusia.

sente guerra obedecían a las diferencias de opinión existentes entre los Hindúes y los Mahometanos sobre el asunto.

Si el Gandhi ha variado de opinión, lo más probable es que el cisma silencioso del Partido del Congreso surja sin restricciones en las próximas semanas. De hecho, el segundo caudillo del movimiento nacionalista, el Pandit Jawaharlal Nehru, aprovechó la fecha del noveno aniversario de la declaración de la independencia el 26 de enero, para cablegrafiarles a los jefes prominentes del independentismo hindú en todas partes del mundo que continuaran sin modificaciones la agitación radical a favor de sus ideales.

Ese día de la independencia el Gandhi lo dedicó al ayuno y a la oración. A pesar de la confianza que le inspira la Gran Bretaña, teme las posibilidades de una guerra civil en su propio país si llegan a chocar abiertamente los puntos de vista del Pandit Nehru y del cabecilla de los mahometanos Ali Jinnah, quien ha declarado a favor de la continuación del régimen inglés y ha advertido al Virrey que no debe hacer ningún arreglo con los nacionalistas sin tomar en cuenta los intereses del bando que representa él, y que quiere de cualquier manera el protectorado del imperio.

Los Dardanelos del Imperio en Asia

Mientras los políticos debaten esta situación, el gobierno inglés vigila no sólo en el noroeste de India sino en Tibet, los acontecimientos que pueden hacerle daño. Un chico de seis años de edad, Llamo Dhondup, coronado recientemente décimocuarto Dalai Lama del reino monástico de Lasa, tiene en sus manos parte del destino de la primera nación del mundo. Este territorio consagrado por la tradición hindú es tan importante para los ingleses como el Mar del Norte, la frontera francesa y los Dardanelos.

En realidad si el Paso de Khyber por donde podrían penetrar los soldados de Stalin en la India es el segundo Paso de los Dardanelos del imperio británico en el Asia, el de Tibet es el tercero. Desde la muerte del décimotercer Dalai Lama en diciembre de 1933, la política internacional de Londres basa sus procedimientos en gran parte en la situación de India; en lo que hace el Gandhi y en lo que hacen los sacerdotes de Lasa. Actualmente está destacado en Sarkim como observador el señor B. J. Gould, a quien corresponde la función de inclinarse ante el pequeño Lama y velar las maniobras de Rusia y Japón en el Tibet.

El Japón podría llegar a este remoto punto por la vía de China y perturbar el debate político de los nacionalistas y los mahometanos con el ruido de los aviones y el rugido de los cañones que tan eficazmente ha utilizado contra Chiang Kai-Shek.

Las funciones estratégicas de la India

Poco se ha notado —dice en un reciente comentario el Major George Fielding Eliot— la importancia de India como un factor militar en la guerra europea. Durante la última contienda, apenas estallaron las hostilidades, había en Francia un cuerpo de ejército hindú que sirvió todo el primer año de la lucha. Después llegó otro cuerpo de caballería. En las guarniciones de Egipto, en la campaña de Mesopotamia, y en la Palestina, los soldados coloniales de India firmaban el grueso de las tropas británicas.

Hoy día, la colaboración hindú es todavía más indispensable a la causa de los aliados, según Eliot, porque Rusia está en el campo opuesto, a diferencia de 1914. Las tropas territoriales han sido distribuidas en Egipto, en el Sudán, en Palestina y en Iraq, bajo el comando del General Sir Archibald Wavell. Este es uno de los frentes estratégicos que el Imperio Inglés tiene que defender a toda costa: la región del Canal de Suez desde donde los aliados pueden movilizar grandes concentraciones, caso de conflicto en el Mediterráneo, para cortar el acceso de Rusia al petróleo del Cáucaso, para respaldar cualquier coalición proaliada en los Balcanes, y para reafirmar a Turquía en su política de colaboración contra el avance alemán.

Eliot señala que estos núcleos militares hindobritánicos son además las primeras líneas de defensa de India, porque junto con el formidable ejército francés de la Siria bajo el mando del general Weygand, impiden que Moscú pueda moverse contra Turquía, Iraq o Persia, y evitan que el Shah de Iran, tradicionalmente antibritánico, ayude a los rusos en tales maniobras, aparte de que mantienen la vigilancia de las operaciones bolcheviques en la frontera de Afghanistan.

Donde Londres se defiende de Rusia y el Japón

Lo que preocupa a las autoridades inglesas es que al situar a las tropas hindúes en posiciones tan importantes ha debilitado la organización militar de la India propiamente dicha, cuyas funciones primordiales son el orden interior del país y la defensa de la frontera noroeste. El ejército doméstico de India actualmente debe tener una proporción mayor de tres a uno a favor de los naturales.

La agitación nacionalista, por tanto, está en condiciones favorables para dar un golpe, y esto es lo que corresponde evitar a la diplomacia inglesa. Por otro lado no puede satisfacer del todo a los nacionalistas sin ganarse la hostilidad de los mahometanos y provocar repercusiones tremendas en el Afghanistan, Egipto, Turquía y la Malaya. En el Afghanistan especialmente crearía esto un serio conflicto, pues los rusos tienen concentradas cerca de allí varias divisiones del Turquestán, que son las mejores del ejército rojo.

Finalmente, conviene observar que la India es la antesala militar de Singapur, primera base naval de la Gran Bretaña en el Lejano Oriente... Si como lo ha hecho en anteriores ocasiones el Japón aprovecha la contienda europea para consolidar su política expansionista en Asia a expensas de los intereses ingleses, a la India le tocará servir de palanca de apoyo en cualquier medida práctica que para defenderse tomara el Imperio.

El dilema de la independencia o la sovietización

De ahí que las próximas conversaciones del Virrey Lord Linlithgow con el Gandhi tengan una trascendencia insospechada en la guerra de bastidores que se está peleando ahora entre las cancillerías europeas. A fines de diciembre la prensa italiana informó que Moscú tenía concentrados 700,000 soldados, con aviones y caballería, en la frontera de Afghanistan.

Según estas noticias, Moscú dispone de cuarenta divisiones y unidades motorizadas que invadirían dicho territorio y cruzarían luego, desde su capital Kabul, las regiones montañosas de Waziristan y el Paso de Khyber para atacar a Peshawar en la India. El periódico fascista «Il Tevere» dice que inglaterra está tan preocupada que trata de llegar a un entendimiento con el Fakir de Ipi, jefe de las tribus de Waziristan, para defender al peligro rojo.

Persia, situada al oeste de Afghanistán, también hace preparativos para resistir a los invasores y ha movilizado grandes contingentes hacia la frontera Soviet cerca del Mar Caspio. Se cree que Rusia tiene su vista puesta en los ricos pozos petroleros de dicho país, y que cualquier operación militar sobre la India se ejecutaría simultáneamente con los 300,000 soldados que Stalin ha destacado en la provincia china de Sinkiang, en la frintera hindú del Oriente.

FECHAS Y ANIVERSARIOS

FEBRERO 14

—En 1773 nació en Lyon, Julio Paul Benjamín Delessert, célebre banquero francés a quien se debe la iniciativa para la obtención de azúcar de remolacha. Delessert quien murió en 23 de marzo de 1847 fué en 1802 creado Barón del Imperio francés por haber establecido la primera fábrica de azúcar.

—En 1863 nació en Londres Israel Zangwill, considerada como una de las intelectualidades judías más fuertes de Inglaterra. Zangwill murió en dicha capital británica el primero de agosto de 1926.

LE RESULTO MUY MAL

Fastidiado por la forma en que los automovilistas pasaban frente a su puerta, Mr. John Peltz, de Detroit, pidió al jefe de policía que destacase en la esquina de su casa a un agente, a fin de que éste reprimiese las infracciones de quienes cruzaban a velocidades excesivas. De acuerdo con lo solicitado, un empleado de tránsito fué enviado a dicha esquina. Durante varias horas esperó vanamente la llegada de alguno que marchase con demasiada rapidez. Finalmente, dió con uno, y lo detuvo. Era Mr. John Peltz.

A TRAVES DE LA VIDA

LAS APARIENCIAS

Maneras comunes y formas vulgares—ha dicho no sé qué filósofo—se ponen de relieve con un vestido elegante, del mismo modo que las faltas de ortografía con una bella escritura.

El corresponsal, que firma «Z» los artículos que envía a un estimable colega, nos cuenta en un curioso estudio la transformación de los pueblos que cambian radicalmente en sus usos y costumbres, sin que para nada influyan la tradición, el carácter y la influencia de la Historia en el mantenimiento de lo que pudiera llamarse el estilo de los hombres y las ideas trasmitidas, por la continuidad de las generaciones.

El Sr. Corresponsal, cuyo incógnito respeto como es debido, puesto que el nombre no hace al caso, y para firmar un artículo lo mismo es la «zeta» que la «etcétera», nos dice que cierto embajador en Rusia ha solicitado de su Gobierno el permiso de llevar con el traje diplomático el calzón corto como usan algunos, y él no quiere «ser menos» que cualquiera otro Ministro cuyo pantalón termina en la rodilla, y le permite lucir las pantorrillas, como las damas.

Yo no me meto a averiguar la cantidad de tontería que pueda haber en la cabeza de ese diplomático, porque no me importan las cuitas ajenas, pero sí observo que hay pueblos, como por ejemplo, el americano, que ha sido siempre de mentalidad superior, porque ha sabido, al hacer su nación, proscribir y acabar con las ridiculeces y resabios que traía de su origen, a diferencia de los latinos que al independizarse en América no sólo han conservado las ceremonias y mentecatadas de los europeos, sino que las han aumentado ridículamente.

Recuerdo que los periódicos, al describir las recepciones que se dieron en la corte de Inglaterra, cuando el jubileo de la reina Victoria, señalaban que entre tanto traje chamarreado, de ministros de estados microscópicos, y reyes en tutela, de países «protegidos», se destacaba el severo y sencillo frac negro del embajador americano, como emblema de igualdad y modestia y como muestra de las ideas más perfectas y de la gravedad a que es acreedor todo hombre, que sin futilidades ni simplezas, trabaja por el decoro y el progreso de la especie humana. Si para algo sirve ilustrarse, es para concluir con las vanidosas costumbres de los chiquillos y los necios.

Temblando estoy de encontrarme el día menos pensado con algún proyecto de ley pidiendo a nuestro Congreso que dicte el uniforme que deben vestir los legisladores. Y aunque tengo la esperanza de que los hábitos sencillos y las democráticas costumbres de nuestros Representantes y Senadores se opondrán resueltamente a la mascarada, no me fío mucho en ello, porque hay personas que no tienen noción del ridículo. Sentiría mucho que fuera mi patria un nuevo ejemplar de lo que París llama: «les oiseaux d' Amerique», porque estos «pájaros de América» son ya suficientemente conocidos con el nombre de **rastacueros.**

Salvo envidiables excepciones, creo que no todos los cubanos pueden abusar, impunemente, del físico. Nosotros, en la generalidad, somos chiquitos y prietecitos, y el que no es flaquito, es trabadito y barrigoncito. No saco ejemplos por no desilusionar a muchos. Si nos vamos a vestir de titiriteros, estaremos perdidos.

Conservemos nuestro modesto frac, que es igual para todos y con el cual se conserva el decoro exterior que exigen los hábitos sociales.

La sencillez es una de las mejores pruebas de buen gusto y de elegancia—como predicaba Brummell—y es también una de las mayores demostraciones del talento.

Héctor DE SAAVEDRA

VIBRACIONES NORTEÑAS

LO QUE SOLO DIOS PUEDE EXPLICAR

NEW YORK, febrero 13.—«Oye, Willis, aquí hay un hombre que nació el día 3 de diciembre de 1909, ¿qué edad tiene exactamente?»

El interpelado, un jovencito de 16 años de edad, que dormitaba sobre una silla en el Cuartel de Bomberos, abría entonces los ojos a medias y contestaba el número de años, meses días, horas, minutos y segundos sin equivocarse en uno. Luego cerraba de nuevo los ojos y continuaba dormitando.

Se trata de Willis Dysart, actualmente en Miami, quien el pasado domingo intentó salirse de la vida por la ruta más corta, para lo cual se encerró en la cocina del antes mencionado Cuartel de Bomberos, abrió las llaves del gas, luego de cerrar las ventanas y puertas, y esperó el resultado.

Horas después era encontrado sin conocimiento, pero vivo aún y (illegible) la seguridad de que podrá salvarse.

La historia de este muchacho es asaz interesante. En Miami era conocido por el mote de «Locuelo Calculista» y hacía tiempo que rondaba por la ciudad sin que aparentemente se dirigiera nunca a punto fijo. Se ganaba la vida haciendo cálculos matemáticos y sorprendió a todos por la velocidad en lograr los resultados, pero la remuneración no pasaba nunca de unos cuantos reales que utilizaba para adquirir alimentos, sin que le sobrase luego para algo más. Dotado de una rara cualidad, el chico podía sumar una columna de cifras, en centenas de millares y hasta la altura de un pie, unas sobre otras.

Cuando se le ofrece una de estas sumas, Willis echa una mirada indiferente a las cantidades superpuestas, mueve el eterno tabaco que fuma, de una a otra comisura labial, como para dejar escapar la respuesta y sin pérdida de tiempo la ofrece **correctamente!**

Sólo se equivocó una vez en un cálculo, mas no fué sumando cantidades en esta ocasión.

Un albañil le preguntó cuántos ladrillos necesitaría para levantar una cuartería. Willis se lo dijo, pero cuando el hombre acabó el trabajo, encontró que Willis se había equivocado **en un ladrillo.**

La explicación que este muchacho extraordinario da acerca de la rara facultad que posee, es la siguiente:

—Mi madre murió cuando yo tenía cuatro años. Desde el momento en que comencé a balbucear comenzó a enseñarme a contar desde el uno hasta el cien.

«Dos días después de muerta mi madre, soñé que yo había muerto también y que había ido al cielo, donde había encontrado a mi madre de nuevo. Allí continuó enseñándome a calcular y me dijo que yo podría calcular cualquier cantidad, por difícil que pareciera...»

Willis procede del Estado de Georgia, donde su padre, un agricultor, tiene una finquita en el pueblecito de Omega.

—Tú debías ganar dinero con esa habilidad que tienes, Willis —le dijo un día su padre. Y con los cuartos y décimos que logró reunir, haciendo alarde de su arte en algunas reuniones y en la tienda mixta del pueblo, sacó un pasaje para Miami, oyendo los consejos de su padre, que había agregado:

—En Miami hay mucha gente Allí podrás ganar gastante plata...

Pero de una manera u otra, en Miami tampoco logró ganar mucho dinero con su habilidad de calculista. Y, aburrido, optó por ir a reunirse de nuevo con su decesa madre, que lo había enseñado a calcular.

Extraña historia en verdad la de este chico extraordinario. Y más extraños aún los designios del más allá.

Mas, ¿quién se atrevería a hurgar en ellos, sin cometer un enorme pecado contra la ignota voluntad de El que gobierna? Cosas hay como éstas que dejan perplejo al más audaz materialista, que trataría de explicar el caso con un sofisma, indudablemente. Por lo que al que escribe se refiere, considera bastante el observar el hecho, apuntarlo y olvidarlo luego...

André de SAINT AVIT.

DESDE PARIS

ENTRE CIVILIZACION Y BARBARIE...

¿Qué cosa es la civilización?

Es lo que nos estamos preguntando, con un nudo en la garganta, los hombres que todavía nos preocupamos de esa clase de necedades. Y naturalmente a propósito de las últimas tres guerras: la de Abisinia, la de España, y la de Alemania contra Polonia, durante las cuales se han registrado escenas de una indescriptible barbarie, dignas de lo que hemos convenido en llamar «hombre bárbaro», cavernario y primitivo.

Tengo en mi memoria, frescos, varios testimonios sobre este asunto.

El primero es de Rivarol, quien aseguraba que «las naciones más civilizadas están tan cerca de la barbarie como el hierro más fino lo está del sarro».

El segundo es de Juan Giraudoux, quien cree en «el paso del hombre, de la edad de piedra pasada, a la edad de piedra futura». El autor de «Plenos Poderes» agrega que quizás solamente gracias al sport las huellas del hombre primitivo (en sus cualidades) les sean conservadas al hombre futuro, más fuertes que las huellas que le imprimen los horrores de la civilización». Esta última frase no tiene desperdicio especulativo. Sobre todo cuando se piensa que salió de uno de los cerebros más «civilizados» de la Europa actual.

El tercer testimonio es de Paul Valery. «La civilización es tan frágil—dice—que el primer contacto rudo co la tosquedad la hace caer en pedazos»

Y el cuarto testimonio es de un amigo mío, un médico latinoamericano, interno en los hospitales de París y actualmente jefe de clínica en la Salpetriere, en los servicios —nada menos— del célebre cirujano Dr. Gosset. Este amigo mío, que se llama el Dr. Fernando Vélez-Paiz, suele decir con aire preocupado, la mirada perdida bajo el cristal de los lentes, el cráneo pobre de vegetación henchido de meditaciones: «La única diferencia que existe entre el hombre primitivo y el hombre llamado civilizado, es que el primero se vestía con piel de oso y de felino, en tanto que el llamado civilizado se viste con telas inglesas».

Podría agregar otros testimonios: los unos desesperados, los otros fríos, los unos apasionados, los otros sofísticos, pero todos peinando hacia un solo lado los cabellos sensibles del pensamiento. No lo hago para no recargar de testimonios la causa que me propongo exponeros, porque así quedaría expuesta a no ser fácilmente legible.

Todos los civilizados, pues, desconfían de la resistencia de la civilización, o lo que entendemos por eso. Todos la ven constantemente en peligro, cuando no incivilizadamente violada.

¿Qué cosa es, en definitiva, ese prodigio sutil y casi personal? Para que un país sea verdaderamente civilizado parece que es preciso tener más de diez siglos a cuestas, ininterrumpidos en su densidad civilizadora ¿Cuántos pueblos pueden vanagloriarse de haber resistido esta dilatada prueba? Y como el pueblo no es más que la suma de individuos, podremos preguntar: «¿Cuántos hombres pueden enorgullecerse de ser verdaderamente civilizados?» Miremos a nuestro derredor, sin partí pris, y hasta mirémonos sin partí pris dentro de nosotros mismos; en otras palabras; que nuestra alma contemple sin velos nuestra propia alma, y después —pero sólo después— decidamos.

Parece ser también que la civilización se aleja por completo de la fuerza. Los chinos eran, al menos hasta comienzos de este siglo, casi los únicos verdaderamente civilizados del globo. Y lo eran porque habían llegado a excluir la fuerza, tras milenios de esfuerzo civilizador. La fuerza y sus violencias, y sus crímenes, y sus malacrianzas. Entre un mandarín de 1900 y un dictador de 1930 habría la misma diferencia que entre un cisne y un perro ladrador. Objetivamente sea dicho.

Por todo lo cual no estamos civilizados. Aunque nuestro orgullo lo pretenda así. Aunque nos hagamos la ilusión de que sí. Bajo el casimir de Londres aparece siempre nuestra piel de oso o de felino cavernario...

Eduardo Avilés Ramírez

M.E.C.D. 2016

AVISO

a los Consumidores del Whisky

"WHITE LABEL"

JOHN DEWAR & SONS, Ltd., Destiladores de PERTH (Escocia), informan a su numerosa clientela de la Isla de Cuba, de la imposibilidad de continuar envasando el Whisky WHITE LABEL en botellas de TAPA IRRELLENABLE, debido a que el material empleado en la confección de dichas tapas está, en su mayoría, requisado por el Gobierno Británico para las necesidades de la defensa nacional.

Hecha esta advertencia, afirmamos al público consumidor del afamado Whisky WHITE LABEL, que la calidad envasada en las nuevas botellas con TAPA CORRIENTE, idénticas a las enviadas a los Estados Unidos, es exactamente la servida en todo tiempo al mercado cubano, es decir, la vieja calidad standard y característica que tanta fama ha dado al Whisky Escocés en el mundo entero

Aprovechamos esta oportunidad para enviar un cordial saludo a los numerosos favorecedores de nuestra marca en Cuba y también a nuestros buenos colaboradores, los comerciantes, cantineros y dependientes de la capital e interior de la Isla, por la valiosa cooperación prestada para colocar la marca de Whisky WHITE LABEL a la cabeza de todos los demás Whiskies Escoceses que se importan en la República de Cuba.

JOHN DEWAR & SONS, Ltd.
Destiladores
Perth (Escocia)

CRONICA HABANERA

MARIA MENDIETA

Se engalana nuestra página de honor con el retrato de la señorita María Mendieta y Lizaur, hija del general Pablo Mendieta y de su distinguida esposa, Concha Lizaur, tan queridos ambos en el seno de nuestra sociedad.

La señorita Mendieta, de fina e interesante belleza, hará muy pronto su aparición en los salones del gran mundo.

Nos complacemos en saludarla.

DEL DIA.—Dos grandes actos se encuentran señalados para el día de hoy, de carácter diplomático.

A las nueve y media de la noche se celebrará en el roof del Hotel Presidente el banquete que ofrecen el Ministro de Venezuela, Excmo. Señor Alberto Smith y su distinguida esposa Lola Casas, en honor del Honorable Señor Secretario de Estado doctor Miguel Angel Campa.

Acto para el que han sido invitadas distinguidas figuras del cuerpo diplomático acreditado ante nuestro gobierno.

Dando comienzo a las diez de la noche se celebrará una magnífica recepción en la Legación de Suecia, en la calle Dieciseis del Vedado.

Fiesta que ofrecen el Encargado de Negocios de Suecia, señor Erik Wiessen y su esposa Alexandra de Wissen, en honor de sus amistades del cuerpo diplomático y de la sociedad habanera.

Las damas concurrirán vistiendo trajes en tonos amarillo y azul que son los colores de la bandera sueca y los caballeros de frac.

Temas para la crónica ambas fiestas.

EN LA LEGACION DE ALEMANIA—Para una comida, de carácter diplomático, abrió anoche sus puertas la Legación de Alemania, en el Vedado.

Dicha comida la ofrecía el Encargado de Negocios de aquella República, señor Stephan Tauchnitz, en honor del nuevo Ministro del Perú, Excmo. Señor Luis Cuneo Harrison, llegado hace pocos días.

Eran los demás invitados:

El Ministro de Italia, Excmo. Señor Giovanni Persico.

El Ministro de la Argentina, Excmo. Señor Víctor Lascano y señora Angélica Gálvez.

El Ministro de Chile, Excmo. Señor Martín Figueroa y señora Lillian de Figueroa.

El Encargado de Negocios de España, Señor Miguel Espeliús.

El Secretario de la Legación del Brasil, doctor Leopoldo Teixeira Leite.

Y las señoras María Dolores Machín viuda de Upmann y Anita Sánchez Agramonte viuda de Longa.

La mesa ostentaba un precioso adorno floral.

Fué una gran comida.

LOS INGENIEROS DE TROY. — Ayer llegaron a nuestra capital, donde tendrán su convención anual, los graduados del famoso colegio de ingenieros norteamericano «Troy Rensselaer Politecnic».

En honor de tan distinguidos visitantes se preparan distintos festejos ofrecidos por los ingenieros cubanos de esa institución, entre otros, un almuerzo que brindarán hoy en su preciosa finca de Jaimanitas «El Trébol», el ingeniero Manuel A. Coroalles y su distinguida esposa Lily Morales y un recibo que han señalado para mañana por la tarde en su casa de la calle 17, en el Vedado, el ingeniero Eduardo J. Chibas y su gentil esposa Conchita Ribas.

También se les prepara un gran banquete en el hotel Nacional.

Resultarán lucidísimos esos actos.

CHEZ TIEDRA.—El Marqués y la Marquesa de Tiedra, el distinguido matrimonio, ofreció anoche una comida en honor del señor León Mandel y de su encantadora esposa Carola Panerai que tan festejados se están viendo por sus amistades de la sociedad habanera.

Tan simpático ágape se llevó a cabo en la espléndida residencia de los Marqueses de Tiedra, en el Vedado.

Selecto el grupo de matrimonios invitados.

He aquí sus nombres:

Salvador Castañeda y señora Nena Pérez Piquero, Alfredo Botet y señora Fabiola de Arriba, Ramón Martínez Pedro y señora Mariita Barrueco, José Manuel Lara y señora Mercedes Hidalgo Gato y Miguel A. Xiqués y señora Graciella Loret de Mola.

Resultó animadísima.

ALMUERZO CAMPESTRE.— El pasado domingo se llevó a cabo un animado almlerzo en la preciosa finca del joven Cuco Malberty en la carretera de Managua, en honor de la encantadora señorita Beba Fernández Grau que celebraba su santo.

Muy lucido resultó este almuerzo que fué un homenaje de simpatía hacia la señorita Fernández Grau tributado por el grupo íntimo de sus amistades.

Se sirvió un rico menú.

Y el baile reinó por toda la tarde.

Mencionaremos primeramente las señoritas allí reunidas, Olga Lombard, Elena Cuadra, Delia Salcedo, Isolina Falcon, Carmelina Gastón y la encantadora Chichita Castellanos.

Lourdes Alfonso.

Gloria Garmendía.

Martica Fernández Sánchez, Esther María Porta, Beatriz Morales, Gloria Batista, Delia Margarita Suárez, Berta Ferrer, Elsie Bosch y Elena Alfonso.

Sylvia Dellundé.

Inés María Blanco, Consuelito Bouza, Alicia y Esther Busto, María Julia y Margarita de Céspedes, Mimí y Emy Puyans, Belita Hoopgood, Conchita Valverde, María Elena Cabarrocas, Mercedes Puig e Isabel Luisa Malberty.

Los jóvenes:

Roberto Peláez, Cuco Malberty, Alfredo Duquesne, Jorge Sardiña, Armando Sánchez Agramonte, Enrique Ducassi, Manuel Rafael Morelos Gómez, Gabriel Aurioles, Jorge Bernal, Arturo Hevia, Jorge Galbán, Nico Calvo, Nico Fonts, Alfredo Castellanos, Manuel Mayo, Luis Steffani, Eddy Núñez, Guillermo Busto, Frank Barreras, Alfonso Villaverde, Luis Fernández, Antolín de Cárdenas, Pepe Arango, Roberto Carrión, Bobbie García, Bebo Valverde, Angel Clarens, Chichilín Ortiz, Antonio Pereira, Orlando Soto, José A. Valls, Ernesto Puig y José Manuel Castellanos.

DISPONENSE LOS INGENIEROS DE MINAS DE CUBA A FESTEJAR A LOS DEL INSTITUTO AMERICANO

Cuenta dicha institución con 12,517 miembros en todo el mundo, y nos visitarán en breve. Acordado que la Segunda Convención de la Industria Minera se efectúe en Pinar del Río, en Junio

Conforme anunciamos, ayer celebró sesión-almuerzo en el Hotel Sevilla, la Federación Nacional de la Industria Minera, abriendo la sesión el señor Gabriel Mouriño y presidiendo el señor Juan M. Reposo, actuando como secretario el doctor Gustavo A. Porta.

En primer término la presidencia dirigió un saludo a los invitados, entre los que se encontraban el Gobernador de Oriente, doctor Angel Pérez André, propiciador entusiasta de este organismo; el ingeniero Enrique Ruiz Williams, ex Secretario de Obras Públicas, que ha mostrado siempre gran interés en el desarrollo de la minería; el senador Justo Luis del Pozo, presidente de la Compañía Pan-Americana de Tungsteno; el representante a la Cámara doctor Antonio Pruneda y el ingeniero de minas Salvador Díaz Osa. Además asistieron los miembros de la Federación señores Dr. Enrique Romagosa, Luis Felipe Martínez Amores, doctor Armando Rodríguez Lendián, Antonio Méndez, doctor Barceló Mendieta, doctor E. W. Klawans, Dudley Homer, el doctor José Gorrín, doctor Cruz Planas, doctor J. M. Ruiz, doctor A. Iglesias, el señor Manuel Alarcón, Rafael Cordero, Emilio Rodríguez, Sergio S. Barrero, doctor Arturo Macari Manuel Guasch y el doctor Luis Machado. Excusaron su asistencia el ingeniero Eduardo Montoulieu, el ingeniero José Isaac del Corral, el señor Joaquín Redondo y el señor Francisco González, tesorero de la Federación.

El señor Reposo, al iniciarse la sesión, pide al secretario, doctor Porta, que dé lectura al cable cursado en horas de la mañana al Comité Ejecutivo de la Convención del Instituto Americano de Ingenieros de Minas, ofreciéndole la hospitalidad de los mineros cubanos en su próxima visita, anunciada para el día 19 a este país. Cumplido este detalle, el doctor Porta da lectura a una información enviada por el ingeniero Montoulieu, en la cual da a conocer que el Instituto Americano de Ingenieros de Minas está integrado por 12,517 miembros, diseminados por todo el mundo, y figurando Cuba con treinta y cinco. En vista de esta distribución universal de sus miembros —dice el ingeniero Montoulieu— todo cuanto se publique respecto a Cuba es de una importancia inmensa, para la minería cubana, por la amplia distribución que obtiene cualquier dato sobre nuestro país.

Se acordó en definitiva designar una comisión con amplios poderes a los efectos de confeccionar el programa de festejos para agasajar a tan distinguidos visitantes, quedando integrada por los señores ingeniero E. Montoulieu, D. D. Hower, Enrique Ruiz Williams, doctor Luis Machado y doctor Gustavo A. Porta.

Acto seguido se trató sobre la fecha de la celebración de la Segunda Convención de la Industria Minera, acordándose a propuesta del señor Mouriño, que ésta se celebre en la ciudad de Pinar del Río los días 21, 22 y 23 de junio próximo.

Finalmente la presidencia invitó al Gobernador de Oriente a hacer uso de la palabra, y en seguida el doctor Pérez André se dirigió a los presentes en un inspirado discurso pleno de emoción, significando la satisfacción que experimentaba al ver convertido en realidad el ideal que perseguía al propiciar en la provincia de Oriente la Primera Convención Nacional de la Industria Minera, y concurrir ahora a una sesión de la organizada Federación Nacional surgida en aquel entonces.

Al terminar fué cálidamente aplaudido, y el presidente Reposo le contestó expresándole el agradecimiento de los mineros por su entusiasta cooperación y buenos propósitos hacia el desarrollo de esta industria.

DISCULPE
LA OSADIA
de recordarle - con
perdón de la palabra
que la flatulencia
causada por exceso de
acidez en el estómago
se alivia pronto con
Magnesia Bisurada.
Es una receta simple,
pero eficaz.

IGUAL QUE PAPAITO

MUSTEROLE para toda la familia

Cuando usted conozca lo que es MUSTEROLE no dejará de tener siempre un tubito o bote de él en su hogar.

Si Ud. ha pescado un catarro, a los primeros síntomas aplíquese MUSTEROLE en el pecho, garganta y espalda al acostarse, y si es posible al levantarse y éste desaparecerá por completo a las dos o tres aplicaciones.

MUSTEROLE le librará de los siempre peligrosos catarros al pecho.

Para neuralgias y dolores de cabeza, aplíquese MUSTEROLE a la parte adolorida y obtendrá alivio inmediato.

Los dolores musculares por exceso de ejercicio, torceduras y dolores reumáticos MUSTEROLE los hará desaparecer como por encanto.

MUSTEROLE es un contra-irritante. Un ungüento blanco y transparente que no mancha y que es absorbido por la piel rápidamente haciendo desaparecer sus males. Para bebitos de menos de 4 años pida "MUSTEROLE ESPECIAL PARA NIÑOS".

The Musterole Co., Apartado 661, La Habana

MUESTRA GRATIS AL QUE LA SOLICITE

HOY: Día de los Enamorados

Un Regalo Práctico lo constituye una
BONITA BOLSA DE PIEL

Gran variedad de modelos, **desde $2.50 hasta $30.00**
INICIALES sueltas en varios estilos y tamaños

JOYERIA "LE TRIANON"
S. FONDON Y CIA., LTDA. GALIANO 405

MUSICA Y MUSICOS

De la Sociedad Hubert de Blanck

Esta institución, que preside la distinguida dama Amelia Solberg de Hoskinson, nos anuncia para su concierto reglamentario correspondiente a este mes, la presentación de dos jóvenes artistas cubanos: Carmelina Rosell y Emilio Masó.

Carmelina Rosell, soprano de coloratura, que ocupa un puesto de honor entre nuestros valores del arte lírico, es bien conocida de nuestro público, que tendrá una ocasión más para admirarla y aplaudirla.

Emilio Masó, joven rapsoda, considerado como uno de los mejores artistas del verso en Cuba, compartirá con Carmelina Rosell el interesante programa, del que prometemos publicar detalles próximamente.

Las actividades de la S.I.B.A.

Con más entusiasmo, si cabe, está laborando la directiva de la Sociedad Infantil de Bellas Artes a fin de hacer de su segunda sesión de la temporada de 1940, un éxito tan completo como el obtenido en la primera, con la cual alcanzó un triunfo, sin duda, por la presentación de «tres espectáculos en uno», como fué la audición de su Orquesta de Conciertos dirigida por Sanjuán, la exhibición de danzas españolas por su intérprete genial, Rosita Segovia, y la actuación de la magnífica compañía Díaz Collado, en una comedia que hizo las delicias de grandes y chicos, titulada «Los pastorcillos de Belén».

Las inscripciones en la S.I.B.A. aumentan por día. Prueba del general beneplácito con que ha sido recibida su reorganización. En la junta de la directiva efectuada el sábado pasado, se acordó mantener los mismos precios de abono para las cinco sesiones restantes de la temporada, incluyendo la ópera, con que se terminará este año, lo que siempre será una ventaja enorme para los abonados, ya que la ópera se cobrará en taquilla a precio mucho más elevado del peso en que viene saliendo ahora a los nuevos abonados. Esto debe tenerse presente por cuantos deseen abonarse y aun no lo han hecho, pues tienen en este momento múltiples ventajas de que luego carecerán. Para inscribirse llámese al F-3547, de 2 a 6 de la tarde.

En el programa de marzo 10 se ofrecerá a los asociados, además de los números sinfónicos de gran atractivo, ya que se dedicará a la obertura, al concierto y al violín, ilustrados adecuadamente en la pantalla y con breves explicaciones, otros que regocijaron al auditorio infantil. Sobre esto ya hemos de tratar oportunamente.

Una prueba del interés con que nuestros niños han recibido el espectáculo que les ofrece la S.I.B.A., radica en haber correspondido al concurso de dibujo iniciado, y que se celebrará con cada sesión. Habrá un premio para el triunfador y el dibujo premiado será reproducido en la pantalla, en el próximo concierto.

Recordemos que los precios del abono a las cinco audiciones restantes son: luneta, para mayores, $5.00; localidades en cualquier parte del teatro, para menores de 16 años, $3.00; primer balcony, $5.00; segundo balcony, $4.00.

Dentro de poco daremos a conocer los nombres de los socios protectores y patrocinadores de la Sociedad Infantil de Bellas Artes.

MARIA LUISA LOBO Y MONTALVO.—En la Clínica de Reyes ha sido sometida a una operación en un oído la linda niña María Luisa Lobo y Montalvo, hija de los distiguidos esposos Julio Lobo y María Esperanza Montalvo.

Operación que practicó con su habitual pericia el conocido especialista doctor Abelardo Codinach quien se anota un nuevo éxito.

LA FIESTA DEL JAIMANITAS.—Magnífica será por todos conceptos la fiesta de carnaval que prepara para el sábado próximo, en sus dominios del Reparto Biltmore, la entusiasta sociedad Jaimanitas Club.

La Directiva, que preside el distinguido letrado doctor Juan R. Arellano, se ha tomado mucho interés en la organización de esta fiesta que habrá de resultar un acontecimiento brillantísimo a juzgar por la gran cantidad de reservaciones que hasta el momento se han recibido.

Nuestro querido amigo Mario Arellano, bajo cuya dirección se viene confeccionando el decorado, promete para esa noche algo muy original, muy bello y exquisito de acuerdo con el carácter carnavalesco de la fiesta.

Tocará la Orquesta Havana Casino, alternando con ella el Septeto Terry.

Un éxito, lo repetimos.

ARRENDATARIO ACUSADO

Estrella González Martínez, de Dragones 261, acusó en la Cuarta Estación a Ramón Pico, arrendatario de la casa donde reside, de que a pesar de haber depositado el importe del alquiler en el Juzgado correspondiente, le lanzó los muebles a la calle.

(Continúa en la página SIETE)

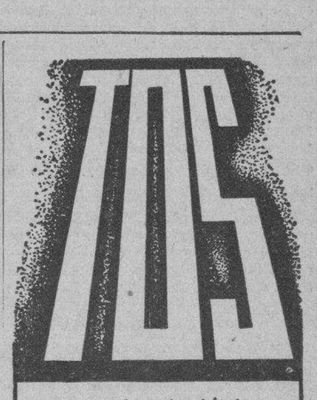

La tos y la irritación bronquial son, cada una, causa y efecto de la otra. Rompa la cadena en seguida y evite las complicaciones tomando la

MIEL Y ALQUITRAN DE PINO DEL DR. BELL

EL HOSPITAL DE LA POLICIA

En el Hospital de la Policía Nacional, que dirige el comandante médico doctor Eduardo García Porraspita, M. P., están de guardia en el día de hoy los doctores Manuely Alonso, Ernesto Puget y Víctor Sardiñas, auxiliados de los enfermeros Arístides Argüelles y señorita Adelaida Sánchez.

En el día de ayer fué dado de alta el vigilante Teodoro García y fué ingresado el cabo Juan Carballo.

Toda MUJER que usa el legítimo VAGINAX no admite otro lavado. VAGINAX nunca falla.

M.C.D. 2016

RADIO CINE HOY
WARNER BROS tiene el HONOR de presentar a
PAUL MUNI
en su GIGANTESCA CARACTERIZACION de MEDICO RURAL mas FORMIDABLE que NUNCA en
"NO ESTAMOS SOLOS"
4p hasta las 6h. Después 50¢ Niños 20 - Tert. 15¢

LUNES NUEVA U.
PRESENTA a la NUEVA DIMINUTA y GRAN CANTANTE
GLORIA JEAN
con ROBERT CUMMINGS NAN GREY y C. AUBREY SMITH
en "LA NIÑA REVOLTOSA"
DEANNA DURBIN, YA NO VOLVERA A TRABAJAR de NIÑA. POR TAL MOTIVO LOS MISMOS PRODUCTORES de sus PELICULAS HAN ENCONTRADO ESTA NUEVA REVELACION-GLORIA JEAN- CANTA y BAILA
Una NUEVA ESTRELLA que SERA su FAVORITA!

"ASI ES LA VIDA"
Un amor que dura mucho...!, sin siquiera un beso ni una caricia! Un amor que no pasa del platonismo, pero, sin embargo, es más profundo que muchos amores tempestuosos!

"ASI ES LA VIDA"
Es un reflejo fiel de la vida... realizado con inaudito realismo y saturado de situaciones que retratan las cosas del mundo tal como son.

ESCENARIO Y PANTALLA

N O T A S

EXITO DE «RAFFLES» EN EL FAUSTO

Otro gran triunfo para los Artistas Unidos fué el estreno ayer de «Raffles», magnífica producción que tiene como intérprete central a David Niven y a Olivia de Havilland. El público gusta de esta clase de películas, en las cuales el personaje central destila simpatía a través de todas las escenas. Ese es el caso de «Raffles», el bandido que lo mismo se lleva un collar que un corazón, y nunca este personaje podía tener un intérprete de tan relevantes méritos como David Niven: arrogante figura, ductilidad y fino sentido artístico. Hoy vuelve nuevamente a ofrecerse «Raffles» en todos los turnos de «Fausto», que inicia sus actividades a las 3.30 de la tarde, completando el programa con las variedades «Ha nacido un criminal» y «Paisajes de Austria», así como el Noticiario Mundial, y la Noticia del Día, del Noticiario Cinematográfico Cubano.

En esta Noticia del Día se ofrecen notables detalles de la primera Sesión de la Asamblea Constituyente, las más destacadas personalidades aparecen en el mismo. Los precios: 40 centavos de 3.30 a 6.30 y 50 centavos después. Niños a todas horas, 20 centavos y Tertulia Familiar, 15 centavos.

El martes, «La conquista del Atlántico», la realización cumbre de Frank Lloyd, el creador de insuperables películas marinas como «Motín a bordo», producción que hizo época en la pantalla. Protagonizada por Douglas Fairbanks, Jr. Un drama al cual sirve de fondo el océano cuya fascinación aumenta y actualiza la catástrofe bélica que estremece hoy al mundo; en el cual aparece el hombre enfrentado a los elementos y venciéndolos. «La conquista del Atlántico» es la película grandiosa, humanísima, diferente: ¡el espectáculo que reúne todas las atracciones...!

En los vestíbulos del Teatro «Nacional», está instalado el Museo del Crimen, un espectáculo sensacional... por primera vez en Cuba.

EL LUNES: «CABALLO A CABALLO» EN EL ALKAZAR

Continúa triunfando en el Teatro «Alkázar», la espectacular producción «La invasión de los bárbaros», estupendamente interpretada por Danielle Darrieux y Harry Baur. La historia del más sanguinario y temible cosaco que la tradición nos ha legado desde los más remotos tiempos. Sin saber leer, dominaba a su capricho al pueblo más ignorante y valiente que ha existido. Como padre llegó a matar por sus propias manos al hijo que estimó le traicionaba... ofrendando en cambio su vida por la del otro a quien rescató de manos de sus enemigos cuando éstos le iban a ahorcar...! Se completa el programa con otra cinta llena de acción e interés: «Cazadores de hombres», realizada por el hijo del Presidente Roosevelt en su última aventura por las selvas de Centro América. Además el noticiario mundial y la Noticia del Día, editada por el Noticiario Cinematográfico Cubano. Precios: 20 centavos de 1.30 a 6.30 y 30 centavos después. Niños, 15 centavos y Tertulia familiar, 10 cts.

El lunes: Ahora sí el acabóse... el colmo... el disloque... Imagínese a los dos mejores cómicos de México por primera y única vez juntos: el Chato Ortín y Enrique Herrera en la producción más cómica del año: «Caballo a caballo», presentada por la Columbia Pictures y producida por Grovas Oro Films. Desconcertantes parentescos y fantásticas complicaciones hacen de esta comedia una tempestad de risas. Una película para divertirse, sí; pero sana e inteligentemente, con ingenio sutil y gracia insuperable... Junto con ella «Tras los muros siniestros», por Walter Connolly.

El lunes 26: Debut de la gran Compañía de comedias del magnífico actor cinematográfico Edward Everett Horton, verdadera luminaria del cinema. Comediante de relevantes méritos que ahora podremos admirar y aplaudir en la escena del Teatro «Encanto», ofreciendo un espectáculo de comedias modernas de alta gerarquía artística.

Recuerde siempre que continúa abierto en el vestíbulo del Teatro «Nacional», el Museo del Crimen, espectáculo novedoso y de grandes atractivos.

«LA INVASION DE LOS BARBAROS» EN EL RIVIERA

Hoy ofrece el Teatro «Riviera» la espectacular producción: «La invasión de los bárbaros», cuyos personajes centrales están a cargo de Danielle Darrieux y Harry Baur. Amor que es más fuerte que la muerte... porque por él se desafían los más eminentes peligros y llega a sacrificarse la vida, es el que palpita en los corazones de Danielle Darrieux y Jean Pierre Aumont, protagonistas del delicioso romance que florece en la trama de la suprema creación del cinema: «La invasión de los bárbaros». Un drama de una época plena de heroicidades y romanticismos, cuando aún la civilización y el progreso no habían quitado a los pueblos el encanto primitivo de su salvajismo...! Junto con ella se exhibe «Canta mientras puedas», de Pinki Tomlin. Además el Noticiario Mundial, y la Noticia del Día, del Noticiario Cinematográfico Cubano. Los precios: 30 centavos por la tarde y 40 centavos por la noche. Niños tarde y noche, 10 centavos, y Tertulia, 15 centavos.

Mañana: «Las aventuras de Stanley y Livingstone» por Spencer Tracy. Una de las más interesantes aventuras a través de la indómita selva africana, es la que se reproduce ahora en la pantalla en la espectacular superproducción «Las aventuras de Stanley y Livingstone». Se completará el programa con «Charlie Chan en la Isla del Tesoro», de Sidney Toler.

El sábado y domingo: «Hijas de divorciadas», de Marchelle Chantal y André Luguett, y «La familia de mi mujer», por James Gleason.

Si usted es amante de los espectáculos originales y atractivos, pase por el vestíbulo del teatro «Nacional», donde está instalado el Museo del Crimen. Allí verá perfectamente reconstruído a través de historial fotográfico el Crimen de la Descuartizada.

ESTA TARDE EN PRO-ARTE MUSICAL

Esta tarde a las 5.30 tendrá lugar uno de los actos artísticos más destacados de la temporada con la presentación del eminente tenor Jussi Bjoerling, primera figura del elenco del Metropolitan y de la ópera de Estocolmo, considerado en la actualidad como el mejor tenor lírico-dramático del mundo en un concierto exclusivo para los socios de la prestigiosa Institución, ejecutando un brillantísimo programa, que insertamos a continuación.

Dicho recital constituirá un triunfo más para la benemérita Sociedad a quien tanto debe la sociedad cubana por su infatigable labor de divulgación cultural musical ejercitada durante más de veinte años.

HOY NACIONAL 5.30 y 9.30
Los REYES de la RISA!
GARRIDO y PIÑERO
en el APROPOSITO BUFO-CUBANO de Carlitos ROBREÑO

"El CRIMEN de los PAQUETES"
con Carmita ORTIZ, Candita QUINTANA
30¢ 40¢ 50¢ Tert. 10¢
DOS UNICAS FUNCIONES HOY Y MAÑANA
En la PANTALLA desde las 3 - ESCOGIDO PROGRAMA de PELICULAS

Cartel del Día

POR LOS CINES

FAUSTO: M-7800. A todas horas: Rafles y noticieros.
ENCANTO: M-6055. A todas horas: Amenaza, variedad y noticieros.
ALKAZAR: A-6869. A todas horas: La invasión de los barberos y Cazadores de hombres.
NACIONAL: A-6700. A todas horas: Patrulla contra el crimen, El regenerado y variedades.
MARTI: M-2724. Al cielo por la puerta falsa y El jurado por dentro.
AUDITORIUM: F-4455. Stanley y Levingstone y Chan en la isla del tesoro.
TRIANON: F-2403. Primer amor y Concédenos esta noche.
INFANTA: U-3700. Nostalgia y Mamá soltera.
PAYRET: A-7157. Prófugos y Joe Louis vs. Godoy.
RIVIERA: F-2040. La invasión de los barberos y Canta mientras puedas.
RADIO-CINE: M-1407. No estamos solos, cartón y noticiero.
NEPTUNO: M-1515. Espionaje en acción y Cuatro tías y un sobrino.
FAVORITO: U-2650. Difamación y Dr. Cristian.
FLORENCIA: U-3533. Héroes olvidados y Nancy y la escalera secreta.
OLIMPIC: F-3711. Intermezzo y Cumbres borrascosas.
MANZANARES: U-3354. La profanación de un tumba (serie completa).
ROXY: FO-4255. Espionaje en acción y La llave del misterio.
RIVOLI: FO-2682. Intermezzo y La diligencia.
REINA: M-2272. Concédenos esta noche y Vivir bailando.
RIALTO: M-1831. Primer amor y Joe Louis vs. Godoy.
CUATRO CAMINOS: M-3676. La brigada salvaje y Secretos del Mar Rojo.
PRADO: M-2822. El escuadrón Bengalí y Una madre se acusa.
VERDUN: A-9206. Héroes olvidados y La huerfanita afortunada.
COLONIAL: A-7879. Hotel para mujeres y Nunca es tarde.
ACTUALIDADES: M-5575. Su noche feliz e Insubordinación.
CERVANTES: M-6494. Pepita de vacaciones y Los chicos del barrio.
MAJESTIC: M-4477. La hora final y En el viejo Chicago.
LIRA: M-4474. Sigamos la flota y Continental.
SAN FRANCISCO: X-1700. Arrecife de coral y Noches de gloria.
HABANA: M-2678. Africa y El novio de mamá.
WILSON: U-6863. Hijas valerosas y Condenados al infierno.
TOSCA: I-3099. Juárez y El hombre que se atrevió.
GRIS: F-4292. A cualquiera le sucede y Mi buena estrella.
VEDADO: F-3128. Cumbres borrascosas y Rapsodia de la juventud.
MODERNO: X-1305. Cumbres borrascosas y Argel.
CUBA: M-4465. Rapsodia de la juventud y Los misterios de Londres.
ROJO: M-4794. Escuela de señoritas y Una mujer de la calle.
SANTOS SUAREZ: I-4600. Bartolo tenía una flauta y Una cara en la niebla.
BELGICA: A-9128. Aguilucho (serie completa).
VIOLETA: M-3238. Así termina un amor y La millona.
MENDOZA: I-7285. Cenizas de ayer y Corazón del Norte.

PAYRET: «PROFUGOS» Y «JOE LOUIS VS. GODOY»

Desde las dos de la tarde «Payret», presenta la super-producción Cubana, titulada: «Prófugos» por Blanquita Amaro, con Ramiro Gómez Kemp, Julio Gallo, Guillermo de Mancha y otros.

El programa va en el siguiente orden. Una revista de asuntos mundiales. Un gracioso cartón. La gran pelea de Joe Louis vs. Arturo Godoy, 15 rounds, 40 minutos de duración. 40 minutos de sensación.

Hoy éxito de la super-producción cubana, titulada: «Prófugos» por Blanquita Amaro y Ramiro Kemp dirigida por Ernesto Caparrós.

Los precios son: 30 centavos a todas horas. Luneta. Niños 15 centavos. Tertulia 15 centavos.

Mañana. Este mismo programa. El lunes dos grandes películas. El programa del año. Vea. «Así es la vida» un monumento de arte. Una gran película que le recomienda la empresa de este teatro. Además el estreno en «Payret», «Ambición» película que interpreta Mercedes Simone.

NEPTUNO: «ESPIONAJE EN ACCION»

Ofrece hoy el teatro «Neptuno», un gran programa con «Espionaje en Acción» de Joel McCrea y Bredna Marshall y «Cuatro tías y un Sobrino» por Dick Powell y Ann Sheridan.

Además, se exhibe el Noticiario Mundial y la Noticia del Día, editada por el Noticiario Cinematográfico cubano.

Los precios: 20 centavos de 2:30 a 6:30 y 30 centavos después. Niños a todas horas 15 centavos.

Mañana: Gary Cooper en la super-producción: «Beau Geste» la que hace la mejor interpretación este favorito de todos los públicos. Además se exhibirá la simpática cinta «Anita y sus Amigos» por Binita Granville.

El sábado y domingo: Tyrone Power, Myrna Loy y George Brent en la estupenda super-producción: «Llegaron las Lluvias», producida por Darryl F. Zanuck. Una película espectacular... ¡Una maravilla del cinema de carácter épico...!

FAVORITO: «DIFAMACION» Y «DR. CHRISTIAN»

Para hoy anuncian las carteleras del «Favorito», el teatro que hace honor a su nombre, un magnífico programa con la interesantísima producción: «Difamación» por Kent Taylor y «Dr. Christian» por Jean Hersholt.

Complétase el programa con el Noticiario mundial. Los precios: 15 centavos por la tarde y 20 centavos después de las 6:30. Niños y Tertulia familiar 10 centavos.

Mañana: Gary Cooper en la super producción épica: «Beau Geste». Un espectáculo que nunca olvidará ni por lo que tiene de emotivo... ni por su sensacionales escenas. Drama épico, terrorífico, de las calientes arenas del desierto, que nos habla de los heroismos y sacrificios de los hombres que luchan bajo los colores de Francia, contra sanguinarias hordas moriscas. También se exhibirá la película: «El creador de estrellas».

El viernes popular: Charles Boyer e Irene Dunne en «Dos corazones y «Aves sin nido» por Ann Shirley. Sábado y domingo: «Los hijos mandan» por Blanca Castellón.

FLORENCIA: «HEROES OLVIDADOS»

Estupendo es el programa que hoy ofrece el teatro «Florencia», en el que aparece la gran película de James Cagney y Priscilla Lane: «Héroes Olvidados», y la cinta de Bonita Granville: «Nancy y la Escalera Secreta».

Se completa el programa con el Noticiario. También se exhibe hoy La Noticia del Día, editada por el Noticiario Cinematográfico Cubano. Los precios: 15 centavos de 2:30 a 6:30 y 20 centavos después. Niños a todas horas 10 centavos y Tertulia familiar 10 centavos.

Mañana: Tres ídolos de la pantalla en una gran película: Annabella, Fernand Gravet y Jean Gabin. Se titula: «Varietes» y su trama es un asunto que a todos agradará. Junto con ella se exhibirá «La vuelta de Rocha» por Hugo del Carril y Mercedes Simone.

El viernes popular: «Capitán Furia» de Brian Aherne y Víctor Mc Laglen y «El Divorcio de Lady X» de Merle Oberon y Laurence Olivier en tecnicolor.

OLIMPIC: «INTERMEZZO»

Artistas Unidos tiene el honor de ofrecer hoy en este teatro, un colosal programas combinado con la sentimental producción «Intermezzo» (Una historia de amor), la cual está interpretada por Leslie Howard y la nueva estrella sueca Ingrid Bergman.

La otra cinta es la titulada: «Cumbres Borrascosas», un profundo drama interpretado por Merle Oberon y Laurence Olivier.

Además, se exhibe el Noticiero mundial. Los precios: 20 centavos por la tarde y 30 centavos por la noche. Niños tarde y noche 15 centavos y tertulia familiar 10 centavos.

Mañana: «Espionaje en Acción» de Joel McCrea y Bredna Marshall y «Cuatro Tías y un Sobrino» de Dick Powell y Ann Sheridan.

El viernes Popular: «Los Mosqueteros del Aire» y «María Estuardo» por Katharine Hepburn y Fredric March.

El sábado y domingo: Tyrone Power, Myrna Loy y George Brent en «Llegaron las Lluvias», suprema producción Fox de carácter épico. Junto con ella se exhibirá «La Fuga».

MANZANARES: «PROFANACION DE UNA TUMBA»

Para hoy en tanda y noche, la tanda que empezará a las cuatro y 50, con la serie que dura más de dos horas y media, que lleva por título: «Profanación de una tumba» (24 rollos) de verdadera emoción, interés, misterios, intrigas, un verdadero programa a precios populares además algunos cartones.

Mañana en «Manzanares», programa en español, precios bajos con «Fuera de la Ley» por José Gola muy buena y «Bartolo tenía una flauta» por Luis Sandrini, cartones y Noticiarios Cubanos con las últimas noticias del día. El 17 y 18: «Invitación a la felicidad», día 19 «Prófugos» la mejor película cubana.

REINA: «CONCEDENOS ESTA NOCHE»

Dos grandes fiestas tienen a su cargo los roles de «Concédenos esta noche» en primera línea tenemos a Charles Boyer el gran actor francés que hemos visto brillar en tantas producciones y a la exquisita actriz americana Irene Dune que en esta cinta alcanza los más altos elogios; juntos por segunda vez estas dos estrellas en un drama americano en que la mujer ama al estilo de como quieren las novias y las esposas latino-americanas: de un modo completo e incondicional; siempre lo mismo, mientras queda un hálito de vida.

«Vivir bailando» es la otra producción todo alegría y baile que acompañará a la película de estreno interpretada por Ken Murray y Johnny Downs.

Un cartón y la revista con los últimos sucesos europeos completa el soberbio programa que se exhibe hoy en el super-cine «Reina» a los precios de 15 centavos la luneta hasta las 6 y media y 20 centavos después, la cómoda tertulia familiar 10 centavos.

Mañana: «Adiós Mr. Chips» y «El Hermano del Diablo».

El sábado y domingo: Johnny Weissmuller y Maureen O-Sullivan en «Tarzán y su Hijo».

HEIFETZ EN EL AUDITORIUM

Heifetz es el único violinista del mundo que tiene tocadas 66.000 horas, lo que equivale a 7 y medio años de actividad completa a razón de 24 horas diarias sin parar.

Desde la dad de 4 años Heifetz era un niño prodigio, como Mozart y ha logrado establecer un record de capacidad artística y más que nada, su arte sin límites ha logrado imponerse en el mundo entero por la continua dedicación al estudio.

Heifetz con su arco maravilloso produce sonidos bellos e incomparables, y es sin duda alguna el predilecto de todos los públicos cultos del planeta.

La Habana tendrá el placer de oír a Heifetz en dos conciertos públicos en el Teatro Auditorium los días miércoles 28 de febrero y viernes primero de marzo, a las 5 en punto de la tarde. Los precios que se han puesto para el abono de estos dos conciertos han sido de tal naturaleza bajos debido a la extensa gira que tiene contratada con el gran empresario cubano el señor Ernesto Quesada, y el cual tiene el honor de presentarlo al culto público de la Habana.

El abono está abierto a cargo del querido compañero de la prensa, el conocido «dilettanti» señor Recaredo Répide en las Oficinas de las Lámparas Quesada, de 9 a 12 y de 2 a 6 de la tarde. Teléfono U-2175.

Las localidades deben ser separadas, pues toda la sociedad de la Habana se dispone a oír el eximio violinista, tomando sus localidades con anticipación.

LA COMEDIA: INAUGURACION DE TEMPORADA CON «DEL BRAZO Y POR LA CALLE»

Reabre sus puertas el próximo viernes 16 el elegante teatro de la calle Animas, para ofrecer un espectáculo que estará regido por el necesario decoro artístico tanto en las obras de alta comedia que serán ofrecidas en estreno en Cuba, cuanto por la calidad de sus intérpretes entre los que descuellan figuras de tanto delieve como Pepita Díaz, Eduardo Casado y Manolo Collado, secundados por un eficiente conjunto.

Para la noche del debut de la compañía ha sido seleccionado un programa de dos obras de rango. La primera, titulada: «Del Brazo y por la Calle» es una fina comedia dramática cuya trama se gana la emoción del espectador desde el acto inicial, haciéndose tema, por honda humana, durante su desarrollo. Armando Mock, uno de los ilustres literatos chilenos, es el autor de la obra. El público de la Habana ya admiró el valor de Moock en otra pieza suya muy sugestiva: «La serpiente», que estrenó en Cuba Camila Quiroga.

La otra obra que será representada la noche del viernes se titula: «El Duelo» y la firma Antón Chejov uno de los más admirados intelectuales eslavos. El exquisito humorista de «El Fósforo Sueco», espolvorea toda la sal de su gracia en «El Duelo».

El sábado, reposición de estas mismas obras.

Las localidades a precios populares— pueden reservarse por el teléfono A-6737. Luneta numerada sesenta centavos. Balcony, numerado, 40 centavos el innumerado treinta centavos.

MARTI: «AL CIELO POR LA PUERTA FALSA»

Un programa excelente nos promete para hoy el teatro «Martí». Dará comienzo como de costumbre a las 2 de la tarde con el estreno del último Noticiario de asuntos mundiales, cartón, revista y comedia y las producciones tituladas: «Al cielo por la puerta falsa» por Wallace Ford y Patricia E'lis y «El Jurado por Dentro» por John Howard y Gail Patrick.

Rigen precios a base de 5 centavos la tertulia a todas horas, 10 centavos las lunetas hasta las 6 de la tarde y 15 centavos después de esta hora.

Mañana: «El escuadrón Bengalí» por Patrick Knowles y Richard Cromwell y «Caminito de gloria» por Libertad Lamarque.

El sábado y domingo a petición de las personas que no pudieron adquirir entradas: «Cumbres Borrascosas» y «La verdadera gloria».

HOY PAYRET! PROFUGOS
La MEJOR PELICULA CUBANA - Dirigida por E. CAPARROS - Argumento de SAINZ de la PEÑA - Con R. GOMEZ KEMP y B. AMARO.

EL LUNES: «El Jorobado de Ntra. Sra. de París» en el ENCANTO

Otro gran triunfo de Edward G. Robinson: «Amenaza», cinta que actualmente se está ofreciendo en el Teatro «Encanto» con notable éxito. Es una película vigorosa... recia... en la que este talentoso actor da pruebas una vez más de su sensibilidad interpretativa. Hoy se ofrecerá desde las 3.30 de la tarde, conjuntamente con «¿Qué opina usted?» y «La Anestesia», así como el Noticiario Mundial y la Noticia del Día, editada por el Noticiario Cinematográfico Cubano. Los precios: 40 centavos de 3.30 a 6.30 y 50 centavos después. Niños a todas horas, 20 centavos.

El lunes: La película que ha batido todos los records de entrada: «El Jorobado de Nuestra Señora de París», por Charles Laugthon. Es una grandiosa cinta en la que verá La fiesta de los Tontos... La Corte de los Milagros de los limosneros... El rescate de la bailarina por el Jorobado... El ataque del pueblo parisién a la Catedral... Un diluvio de plomo derretido... La Rueda de la Tortura... El tormento de Esmeralda... El rescate de las mazmorras... Una lucha a muerte en lo más alto de la famosa Catedral de Nuestra Señora...!

Pronto: La magnífica producción de la Metro «La desdeñada», de Robert Young y Ann Sothern. Espectáculo intensamente recreativo por su fondo de humanismo, su seductora trama y el encanto de sus personajes. Más adelante: Las copias nuevas de «El Gran Vals» y «La Viuda Alegre».

Cuando pase por el vestíbulo del Nacional visite el Museo del Crimen, espectáculo nuevo en Cuba.

NACIONAL: GARRIDO Y PIÑERO

Dos días más de actuación—el de hoy y el de mañana—para Garrido y Piñero, en el Nacional. Dos días más que nos quedan para aplaudir al «negrito» y al «gallego» popularísimos, figuras supremas del teatro vernáculo y verdaderos ídolos del público. Nos traen para estas cuatro actuaciones,—dos de hoy y dos de mañana—la novedad palpitante que se oculta tras el título de «El crimen de los paquetes» original de Carlos Robreño y en cuya interpretación intervienen también Carmita Ortiz, Candita Quintana y otros elementos, como la Orquesta Internacional. Horas: 5.30 y 9.30.

En la pantalla, a las 3.30, 7 y 10.30 «Patrulla contra el crimen», por Ray Walker; y, a las 4.30 y 8.15, «El regenerado», por Frankie Darro.

La función es continua desde las 3, costando la entrada de esa hora a las 4 y media 30 entavos, de las 4 y media a las 8 y media, 40 centavos y 50 después. Tertulia, 10 centavos.

Se reinstala en el Nacional, pues la genuina gracia criolla, sostenida por sus dos más autorizados y valiosos representantes. Porque decir Garrido y Piñero es resumir las manifestaciones mejores del teatro vernáculo, y movilizar las más cálidas simpatías.

Del resto se encargan el «negrito» y el «gallego» con su peculiar gracejo y su capacidad para llegar al público.

El domingo por la mañana habrá en el Nacional una extraordinaria función infantil, con la revista fantástica de Arturo Ramírez «Blanca Nieves y los siete enanitos».

EL LUNES, 19, EN EL PAYRET, «ASI ES LA VIDA»

Al teatro «Payret» cabe el honor de estrenar en Cuba la nueva producción de la Lumiton, «Así es la vida», directamente de su triunfal exhibición de muchas semanas en Buenos Aires. El lunes 19 es el día señalado

Si usted es aficionado a las películas en nuestro idioma, se encantará con «Así es la vida». Si es de los que todavía creen que sólo Hollywood es capaz de lanzar superproducciones de grandes méritos, debe asistir al estreno de esta cinta argentina para convencerse de que ya el cine en español se ha elevado a un nivel con lo mejor que pueda ofrecérsenos en inglés o en francés. Y, sobre todo, si es usted amante de lo bueno en argumento, diálogo y actuación, debe dedicar una tarde o una noche a ver «Así es la vida». Su director, Francisco Mujica, se consagra aquí como un realizador insuperable. Sus intérpretes, especialmente Sabina Olmos, Enrique Muiño y Elías Alippi, brindan cada uno su suprema caracterización.

«Así es la vida», que es una presentación de la Zenith Films, tendrá su primera exhibición en la Habana el día 19 en «Payret». El día 20 no se hablará de otra cosa en la ciudad. ¡Ahí está descrita la calidad de esta creación del cine en español!

RADIO CINE: «NO ESTAMOS SOLOS» CON PAUL MUNI

Paul Muni, el gran actor, James Hilton, el famoso novelista, Edmund Goulding, el insuperable animador y Jane Bryan, la nueva estrella genial y la Warner excelente productora, se reunieron para crear el drama que lleva por título «No estamos solos», y del esfuerzo conjunto de tan geniales talentos surgió este gran film titulado «No estamos solos», en que también figuran las eminentes actrices de carácter Flora Robson y Una O-Coonor, ambas famosísimas en las tablas y en el cine.

Con gran éxito se exhibió ayer en nuestra pantalla y continúa otra vez desde las 2 y media que empieza la matinée.

Un drama clásico en que Paul Muni ofrece lo más sublime de su alma y lo más diáfano de su sentir.

Se completa el programa con un precioso cartón en colores y el Noticiero sonoro con los más recientes sucesos de actualidad mundial.

Los precios: Luneta y primer piso 40 centavos antes de las 6 y media y después 50 centavos; los niños, 20 centavos y la tertulia entrada por Neptuno 15 centavos.

Nota.—Si le gustó la película «Los tres diablillos», si gozó viendo 100 hombres y una muchacha, si le agradó Loca por la Música, prepárese para otra sorpresa agradable el lunes 19. Joe Pasternak, productor de los éxitos de Diana Durbin, conquista nuevo triunfo con su reciente hallazgo, Gloria Jean, en la película «Niña revoltosa». Un espectáculo soberbio, brillante, sentido, alegre y romántico, en el que debuta la nueva sensación de la pantalla Gloria Jean. Niña Revoltosa es el triunfo inolvidable del año. Gloria Jean, una diva de once años es la niña más angelical que ha agraciado la pantalla.

G A C E T I L L A S

AUDITORIUM: «AVENTURAS DE STANLEY Y LIVINGSTONE»

Las ltimas exhibiciones de la extraordinaria super-producción: «Las Aventuras de Stanley y Livingstone» anunciada para hoy las carteleras de este favorito teatro, en su turno de 9:45. Sensacional e interesante cual ninguna, magistralmente interpretada por todas sus principales estrellas esta joya cinematográfica son de las que gustan a todos los públicos, dado su trama humana y original. Spencer Tracy, el astro premiado por la Academia de Artes Cinematográfica, vuelve ahora a anotarse uno de sus más señalados triunfos, al desempeñar magistralmente el rol central de la obra, secundado en su gran labor por Richard Greene, Nancy Kelly, Walter Brenna y otros.

El turno de las 8:30 se cubre con «Charlie Chan en la Isla del Tesoro» un episodio más del popular personaje, interpretado por Sidney Toler, con Pauline Moore y César Romero.

Por la tarde a las 5. Presentación exclusiva para los socios de Pro-Arte Musical del tenor del Metropolitan Jussi Bjoerling.

Mañana: La bellísima realización del séptimo arte, basada en la famosa novela del gran escritor ruso Nikolei Gogol y producida y dirigida por Alexis Granowsky «La Invasión de los Bárbaros» o «Tarass-Boulba», extraordinario super-espectáculo, de una época plena de heroicidades y romanticismos, cuando aún la civilización y el progreso no habían quitado a los pueblos el encanto primitivo de su salvajismo. Cuatro formidables estrellas del cinema francés desempeñan los principales roles Danielle Darrieux, Jean Pierre Aumont, Roger Duchesne y Harry Baur.

TRIANON: «PRIMER AMOR»

Un grandioso programa brinda hoy este favorito cine exhibiendo en los turnos elegantes de 5 y 15 y 9:45, la preciosa joya musical «Primer Amor», creación de la encantadora estrella Deanna Durbin y Robert Stack.

A las 4 y 8 y 30, se exhibirá la grandiosa producción «Concédenos esta Noche» con Charles Boyer e Irene Dunne.

Mañana: «Hijas de divorciadas» y «Por qué afligirse»

El sábado y domingo: «Stanley y Levingstone» con Spencer Tracy y «Charles Chan en la isla del Tesoro».

INFANTA: «NOSTALGIA»

Para hoy, señala la cartelera del confortable teatro «Infanta», un grandioso programa a base de dos lindas films, siendo la principal: «Nostalgia», con Harry Baur, Jeanine Crispín y Georges Rigaud; una bellísima historia de amor en la que el encanto de una niña-mujer atrae a un hombre con fines perversos, pero el amor acaba por hacerle su presa...

Le sigue en turno la cinta que lleva por título: «Mamá Soltera», con Ginger Rogers, y David Niven; la tragedia de la muchacha soltera que se encuentra un niño abandonado y no puede justificar que no es su hijo...

Completa el programa la revista. Mañana: «La muchacha de la Quinta Avenida» por Ginger Rogers. Viernes: Estreno: «Beau Geste»

Aviso: A partir del lunes 19 la función empezará a las dos y media.

RIVOLI: «INTERMEZZO»

Grandioso programa es el que ofrece hoy el elegante cine «Rivoli», con la exquisita producción de bellísimo argumento titulada «Intermezzo» (una historia de amor), por el gran actor inglés Leslie Howard y la nueva estrella sueca Ingrid Bergman. Esta película plantea muchas interrogaciones: Hombres casados... mujeres casaderas... y muchachas casadas... todos deben de ver esta cinta con la que aprenderán muchas cosas de utilidad para la vida futura.

Además la gran película «La Diligencia» por Claire Trevor y John Waine, y un noticiario de asuntos mundiales.

Precios: por la tarde mayores 15 centavos y 20 por la noche, niños, 10.

Mañana el regio pre-estreno de «Primer Amor» de Deanna Durbin, y «Escándalo Matrimonial» por Daniel Darriux

REX Cinema
SAN RAFAEL y AMISTAD M-2214
— HOY —
CONTINUA DESDE LAS 11 DE LA MAÑANA
EL DESCUBRIMIENTO DEL DR. JENNER
Precioso film de vulgarización científica que nos muestra cómo fué descubierta la vacuna contra la viruela y las vicisitudes que su descubridor, el doctor Jenner tuvo que vencer, en lucha con la incomprensión e intransigencia de aquella época. Es un film Metro.
Además: NOTICIARIOS PARAMOUNT, FOX Y UNIVERSAL (con los acontecimientos mundiales de mayor relieve y noticias de la guerra en Europa). LA MISTERIOSA CEILAN (documental de viajes, Wagner).—CAMPEONES DE BASE-BALL (documental deportiva).—LA RATITA MECANICA (último cartón de Betty Boop).
HORAS Y PRECIOS DE COSTUMBRE

M.E.C.D. 2016

VIBOREÑAS

ADRIANA GOMEZ DE MOLINA

Nos complacemos en traer a nuestra crónica de hoy el retrato de la bella y sugestiva señorita Adriana Gómez de Molina, espíritu noble y sencillo, de quien fué la feliz iniciativa de instituir en Cuba el Día de los Enamorados.

La señorita Gómez de Molina, bajo el seudónimo de Adria Gómez, día tras día, estuvo manteniendo el año pasado el propósito de su hermosa idea, publicando distintos trabajos literarios llenos de sentimentalismo y hondas emociones.

La realización del Día de los Enamorados es motivo de gran satisfacción para su simpática creadora, que por tal motivo ha sido muy felicitada.

Reciba un saludo del cronista.

CLUB DEPORTIVO LA ESTRELLA.—Siguen con el mayor éxito los preparativos para el grandioso baile que el día dos de marzo ofrecerá el Club Deportivo «La Estrella», para la inauguración de su temporada de carnaval, que a juzgar por el mucho entusiasmo que existe ha de resultar de lo más alegre y animada en aquella floreciente sociedad.

La fiesta del día 2, como ya hemos anunciado en anteriores crónicas será en homenaje de la bella señorita Esperanza Pardo Valdés, candidata del Club Deportivo «La Estrella» en el certamen de belleza y simpatía, organizado por la Asociación de Comerciantes, Industriales y Propietarios de la Calzada de 10 de Octubre y sus Anexos.

Asistirán numerosas comparsas de señoritas y jóvenes, luciendo primorosos trajes, figurando entre las primeras que se han inscripto para el concurso que ha de realizarse en medio de la fiesta, «Lluvia de Estrellas», de la señorita Evangelina Lago; Liturgia Negra de la señoritas Pérez Carrillo. Barrilito, de la señorita Mercy Mendizábal y la de la señorita Martha Díaz, que promete una agradable sorpresa.

El baile será amenizado por la orquesta Los Melódicos y el septeto Sonora Cubana.

Las invitaciones, tanto para las damas como para los caballeros, deben solicitarse al teléfono I-5201, con anticipación, debido a que se ha limitado el número de las mismas.

EN EL HOTEL NACIONAL.—Apenas dada la noticia de la celebración el próximo sábado, del tradicional baile infantil de trajes de la simpática Asociación Antiguas Alumnas María Teresa Comellas, en el grill room del Hotel Nacional, la animación que ha despertado esta fiesta ha sido extraordinaria.

De cuatro de la tarde a ocho de la noche será el baile, que rodeado de múltiples alicientes y atractivos, transcurrirá en medio de la más grande alegría de todos sus concurrentes.

Se presentará un bonito show luciéndose dos valiosos juguetes, además de los pitos, globos, matracas, niños.

La orquesta de Don Raymat amenizará esta fiesta que como las anteriores ha de resultar lucidísima.

EL ESCRUTINIO DE ESTA NOCHE.—Todo está dispuesto para la realización del primer escrutinio del original certamen de belleza y simpatía iniciado con todo éxito por la directiva de la Asociación de Comerciantes, Industriales y Propietarios de la Calzada de 10 de octubre y sus anexos, que preside el señor Oswaldo Barrinat y Figueroa.

Dicho acto para el que se ha hecho una selecta invitación entre todas las sociedades viboreñas, cronistas sociales y otras personalidades, se llevará a cabo en el local de la propia Asociación en la Calzada de Jesús del Monte, frente a la parroquia, siendo la cita para las ocho y media de la noche.

En nuestras «Viboreñas» del viernes daremos cuenta del resultado de este primer escrutinio, en el que se presentarán las señoritas Esperanza Pardo Valdés, candidata del Club Deportivo «La Estrella», Maslova García Cabezuelo, Gladys Carrasco, Margarita Hormelein, Argelia Fernández y Mercedes Busquets.

Muy concurrida ha de verse esta noche la Asociación de Comerciantes Industriales y Propietarios de la Calzada de 10 de Octubre y sus Anexos.

NUEVA DIRECTIVA.—Recibimos atenta comunicación del señor Federico González Hernández, activo secretario de la Comisión de la Playa del Casino Español de La Habana, dándonos cuenta de haber tomado posesión de sus cargos los señores que integran la nueva directiva de esta Comisión.

Dado el crecido número de socios que cuenta en nuestra populosa barriada la prestigiosa sociedad del Paseo del Prado y siendo el Presidente de esa Comisión un antiguo y querido amigo viboreño, con mucho gusto daremos los nombres de sus componentes amigos todos muy estimados.

He aquí la directiva.

Presidente: Aurelio Muñoz y López; vice presidente: Doctor Rafael Casado Romay; Secretario: Federico González Hernández; vice secretario, Francisco Antich y Gil y vocales, Manuel Andrial y Colás, Luis Muñiz y Campa y Heriberto Prats Martí.

Al agradecer la amable atención de estos señores, muchos éxitos les deseamos en el desempeño de sus funciones.

CLUB DEPORTIVO SANTOS SUAREZ.—A reserva de referirnos en próxima crónica al Club Deportivo Santos Suárez, adelantaremos la noticia de que tan simpática sociedad acaba de elegir nueva directiva en la que han entrado a formar parte muy valiosos elementos de nuestra juventud, que tienen en perspectiva un magnífico programa en cuanto a su vida social, cultural y deportiva.

Pasado mañana viernes 16, se efectuará la toma de posesión de esta directiva, ofreciéndose al mismo tiempo un ponche de honor a los cronistas sociales viboreños.

Un septeto amenizará el acto.

Orestes DEL CASTILLO.

Simplifique — y mejore — el cuidado de su cutis usando a diario la crema que además de embellecer, protege ... la

CREMA
DE MIEL Y ALMENDRAS
HINDS

Para la cara, cuello, escote, manos y brazos.

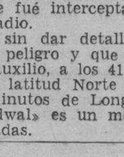

No acepte sustitutos. *Exija siempre Hinds*

El comandante del submarino que torpedeó al vapor holandés «Burgerdijk», no aceptó excusas

AMSTERDAM, Holanda, febrero 13. (Havas).—La dirección de la compañía naviera Holandesa-Americana, a la que pertenecía el vapor «Burgerdijk», torpedeado el sábado por un submarino alemán, informa que el comandante del sumergible rehusó examinar los documentos del barco, alegando que de todos modos el cargamento estaba destinado a puerto inglés. El torpedo que destruyó el buque fué disparado después de que los tripulantes tuvieron tiempo de instalarse en los botes salvavidas.

Salvados cuatro aviadores ingleses por un vapor danés en el Mar del Norte

COPENHAGUE, febrero 13. (Havas).—Un despacho de Esbjerg anuncia que un vapor danés llegado a ese puerto salvó a cuatro aviadores ingleses cuyo avión fué derribado en el Mar del Norte, y los que estaban a flote, en un bote de caucho. Posteriormente los cuatro británicos trasbordaron a un buque de su nacionalidad.

Un mercante inglés se encuentra en grave situación en el Mediterráneo.

NUEVA YORK, febrero 13. (AP).—El vapor inglés «Brodwal» envió un mensaje SOS desde el Mediterráneo, en las primeras horas de la noche de hoy, que fué interceptado por la MacKay Radio.

Informó, sin dar detalles, que se hallaba en peligro y que necesitaba inmediato auxilio, a los 41 grados 22 minutos de latitud Norte y a las 6 grados 6 minutos de Longitud Este.

El «Broadwal» es un mercante de 3.385 toneladas.

CRONICA HABANERA

EN LOS QUINCE

Cumple en esta fecha la suspirada edad de los quince años la señorita Esther Peláez y V. Denis, tan graciosa y tan bonita.

Un día muy feliz le deseamos.

FIESTA INFANTIL.—Con carácter carnavalesco se celebró una preciosa fiesta infantil el pasado domingo en la residencia del doctor Rafael Llansó y de su bella esposa Nena Alzugaray, en el Reparto Miramar, festejando el santo de su monísima hijita Lourdes, niña encantadora, de tres años de edad.

Dicha fiesta dió comienzo a las tres de la tarde asistiendo un grupo selecto de niños pertenecientes a nuestras principales familias.

Muy linda lucía la casa arreglada con globos, serpentinas y otros atributos carnavalescos que se multiplicaban por doquier poniendo una nota de belleza y alegría.

En la terraza del fondo se dispuso una piñata cargada de confituras.

Allí también se sirvió la merienda.

Con la linda Lourdes Llansó y Alzugaray que vestía de gallega., monísima, formaban el grupo de las niñas, Magda Rocha, muy bonita, de pollito; Marie Dussaq, de holandesa; Conchita y Susana Freyre, de gallegas las dos; Enita Arozarena, de pierrette; Lourdes Zorrilla, graciosísima, de manzana; Blanche Piedra, de jardinera; Alice Sophie Watson, de «hallowe-en»; Margarita Rodríguez, de gallega; Lydia Basterrechea, de rusa; Maggie de Oña, de holandesa; Peggy Martínez, de aldeana y la preciosa Celia María García Montes y López Muñoz, de holandesa.

Entre los niños, Aurelio Portuondo III de Pierrot; Carlos Perkins, de gallego; Miguel y Armando Cossío, de holandés y jardinero respectivamente; Choni de Oña, de holandés; Carlos Müller, de soldado; Guillermo Trémols, muy simpático, de campesino alemán y su monísimo hermano José Ignacio de holandés; Roberto Bustillo, de soldado; Pepín Macho-Doval, de charro mexicano.

LOS SANTOS DE HOY.—Está de días en esta fecha, bajo la advocación de Santa Beatriz, la bella señora Beatriz Novo de Coroalles.

También están de días numerosos caballeros bajo la advocación de San Julián.

Saludaremos en primer término a nuestro querido amigo Julián de la Guardia, que se dedica a actividades de seguros con gran éxito.

Otro distinguido amigo y persona muy estimada de esta casa, Julián de Ayala, ex inspector de Consulados en Europa y antiguo periodista.

Julián Hernández, Julián Alvarez, Julián Abreu.

El conocido caballero Julián S. de Aguilera y su hijo, el joven Julián Aguilera y Cuadra.

Julián Arango, Julián Alonso, Julián Cabrera, Julián Ortiz.

El doctor Julián Silveira.

Y por último, un amigo muy estimado, Julián Santa Cruz, antiguo empresario teatral y hoy gerente de la acreditada mueblería que lleva su nombre en la Calzada de Galiano.

Santa Cruz, siempre artista antes en el teatro y hoy en el mueble, recibirá en esta fecha múltiples felicitaciones.

DE PRO ARTE MUSICAL.—Esta tarde, a las cinco y media, tendrá efecto en el Auditorium y exclusivamente para los miembros de Pro Arte Musical, la presentación del eminente tenor Jussi Bjoerling, primera figura del elenco del Metropolitan Opera House de Nueva York y de la ópera de Estocolmo, considerado en la actualidad como el mejor tenor lírico-dramático del mundo.

Un brillantísimo programa ejecutará el tenor Bjoerling en este concierto que constituye uno de los actos más destacados de la temporada de Pro Arte Musical.

Helo aquí:

Aria de Lenski de «Eugen Onegin», Tschaikowsky.
Standchen, Schubert.
An die Leier, Schubert.
Traum durch die Dammerug, Strauss.
Zueignung, Straus.
Cavatina «Salut demeuro» de Fausto, Gounod.

El Lago Mágico, Sodormann.
Visiones, Sjoberg.
Fué un sueño, Sibelius.
Rosas Negras, Sibelius.
Sueño con Jeannie, Foster.
Lomas, La Forge.
Aria «Cheo golida manina» de La Boheme, Puccini.

EL DIA DE LOS ENAMORADOS.—Encuéntrase señalado para hoy el Día de los Enamorados, el día del corazón y del espíritu ya arraigado entre nosotros.

Quién no aprovechará tan grata ocasión para halagar a la persona amada en este día del año, dedicado a exaltar el amor del novio a la novia, del esposo a la esposa y viceversa?

Y qué presente mejor que el de las flores para llevar ese testimonio del más puro de los sentimientos.

Con tal motivo han hecho los preparativos, del caso nuestros principales jardines, «El Clavel». «Casa Trías», «El Fénix». «Milagros» y «La Dalia», los que tienen las más lindas flores de la estación para servir a su numerosa clientela de la sociedad habanera.

Son numerosos los encargos que tienen tan renombrados jardines.

EL DOCTOR SUAREZ RUBI.—Acaba de instalar su gabinete dental, en la calle 23 entre A. y B., Vedado, con los últimos y más preciosos aparatos de diagnóstico y tratamiento de la Odontología moderna, el doctor Roberto Suárez Rubí, joven y estudioso cirujano dentista.

Con el doctor Suárez Rubí, antiguo y querido amigo, tiene allí también su consulta el inteligente dentista doctor Luis de Velasco Castellanos.

Muchos éxitos les deseamos.

GUANABACOA AL DIA

Interesante Carta

Unos recientes comentarios del Repórter X, en el simpático semanario local «La Publicidad», ha motivado la carta que a continuación transcribo por creerla de gran interés para nuestra querida villa.

Dice así:

«Señor Repórter X. periódico «La Publicidad». Villa.

Mi distinguido e incógnito amigo: Le sorprenderá que le dé el título de amigo, sin conocerlo, escudado en pseudónimo pues, no se sorprenda, porque para mí cualquier ciudadano que coopere al resurgimiento de Guanabacoa y al mejoramiento de nuestros vecinos es un gran amigo; esto también le causará sorpresa, usted pensará: este señor habrá perdido el juicio haciendo por Guanabacoa lo que nunca se ha hecho? ¿Querrá ser Alcalde? ¿Estará haciendo negocio con los dineros que pide de puerta en puerta en unión de tres o cuatro vecinos que también estarán locos o podrán tener participación en el negocio? ¿Qué interés le mueve al estar hace 16 meses en esta labor de reconstrucción, reparando carreteras, haciendo avenidas, pavimentando calles, construyendo paseos, saneando lugares, abandonando sus comodidades y sus asuntos particulares? Y se preguntará: será por algunos de estos tres motivos? o será un raro ejemplar desconocido en nuestra Cuba tan necesitada de estos tipos raros que en lugar de destruir o construir para sí, construye para procurar el bienestar de los demás?

Pues amigo repórter, no estoy loco, estoy en mi sano juicio, no pretendo ser Alcalde, pues no hago política activa de ninguna clase; en cuanto a hacer negocio le diré que tengo un concepto tal de la honorabilidad en todos los órdenes de la vida, que tengo la seguridad de que ningún vecino honrado de éste mi pueblo podrá pensar ni dudar sobre ello y si alguno hubiese, puedo anticiparle cuantos datos tenga por conveniente hasta el día en que nuestra Asociación de Vecinos haga la liquidación de su labor y dé a conocer en un folleto a nuestro pueblo, la inmensa labor realizada, las personas y entidades que han cooperado a esta magna obra y como es natural, el de aquellas que negaron su cooperación virando las espaldas a la Asociación que es lo mismo que virárselas al pueblo, pues de todos es sabido que la labor de la Asociación de Vecinos es por el pueblo y para el pueblo, con nuestro lema «Por Cuba y por Guanabacoa».

Usted si dirá a qué viene esta carta? Qué motivos tiene este buen señor para expansionarse de esta manera con el Repórter X. Y sin embargo, esta carta la provoca el Repórter X, por unos comentarios hechos en su amena sección en el simpático periódico «La Publicidad», por el cual exhorta a los vecinos de Guanabacoa para coperar con los rotarios y con esta Asociación de Vecinos, y yo agradecido por ello, quiero demostrarle que dicha Asociación de Vecinos y nuestro Club Rotario son merecedores de todas las cooperaciones porque éstas van directamente a nuestro pueblo.

Yo le ruego amigo Repórter X, que tanto usted como todos los periodistas de nuestra amada villa sigan interesándose por todo lo que sea beneficioso a ésta nuestra patria chica.

No quiero que esta carta sea tan kilométrica como las quinientas anteriores según un querido amigo de esa casa, yo creo que él no las contó bien y espero que ésta sea una más para su simpático archivo pero antes de cortarla quiero decirle a la Prensa toda de nuestra Guanabacoa que cooperen siempre con el Club Rotario y con esta Asociación, significándoles que Guanabacoa tiene en estos momentos una perspectiva nunca soñada por nuestros incrédulos y que si yo, que conozco a fondo el asunto, lo exteriorizara, entonces sí que dirían: Presmanes se ha vuelto loco.

Así querido Repórter X, el momento es de reconstrucción nacional, hacen falta ciudadanos de buena voluntad que se ocupen de las cosas públicas, que pidan unas veces y exijan cuando las condiciones lo requieran, aquellas mejoras necesarias para el bienestar de la sociedad en que convivimos.

La Asociación de Vecinos, que tengo el honor de presidir, seguirá trabajando y recabando de los poderes públicos y de todas las personas y entidades que sientan algo por nuestro pueblo, hasta ver realizado lo que ansiamos: tener una población de primer orden, con agua abundante, calles pavimentadas unas y transitables otras, pero limpias todas, buenas comunicaciones, un dispensario para niños pobres al objeto de evitar nuestra gran mortalidad infantil y una cocina económica de auxilio social a fin de que en nuestra villa nadie se acueste sin comer. En su oportunidad le daré a conocer el modo de llevar a cabo todos estos proyectos.

La vida hay que humanizarla y esto tienen que comprenderlo y darse cuenta de ello nuestros gobernantes, y sobre todo, nuestras clases pudientes y a ello llegaremos dando el ejemplo en esta villa de Guanabacoa para que lo sigan todas las poblaciones de Cuba.

Sin más querido Repórter X, quedo a sus órdenes «Por Cuba y por Guanabacoa», muy atte.

Ass. de Vecinos de Guanabacoa-Villa

AMENAZAS

Regla Souto Gallardo, de 24 años y de San José 617, denunció en la Cuarta Estación, que Luis Rodríguez, vecino de Crespo 259, la amenazó con darle muerte si no reanudaba las relaciones que sostenían.

Asiático asaltado

Roberto Márquez, de 16 años de edad, sin domicilio, fué detenido por la policía en los momentos que frente al Parque Maine asaltaba, para robarlo, al asiático Luis Cheu, de 60 años de edad y vecino de Zanja 108 El citado menor fué puesto a disposición de la autoridad judicial correspondiente.

Evitan la gripe y preservan de la contagión

PASTILLAS VALDA

Las verdaderas en cajitas solas eficaces

¡¡ QUE SATISFACCION SE SIENTE después de haber saboreado una sabrosa FABADA ASTURIANA, un rico CALDO GALLEGO o un COCIDO MADRILEÑO, sobre todo, si sus ingredientes han sido comprados en

"LA MILAGROSA"
(La Tienda de Confianza)

Ya recibimos las JUDIAS Europeas.

GALIANO 404. Teléfonos: M-6466 y A-7137. !!

EL ALCOHOL DE LAS FAMILIAS
ALCO ELITE
PRODUCTO = ARECHABALA

El Senado de los E. U. aprobó la concesión de créditos a Finlandia y a la China

El proyecto de ley autoriza al **Export and Import Bank** a que haga préstamos hasta $100.000,000, siendo de veinte millones la cantidad máxima que señala para cualquier país

WASHINGTON, febrero 13. (AP).—Por 49 votos contra 27 el Senado aprobó hoy el proyecto de ley que hace posible conceder empréstitos adicionales de $20.000,000 a Finlandia y a China.

El proyecto, que pasó con la protesta de un grupo de senadores, quienes sostuvieron que se trata de preparar el camino para hacer más tarde empréstitos a la Gran Bretaña y a Francia, va ahora a la Cámara de Representantes.

Sin nombrar a Finlandia o a China, la ley concede al Export-Import Bank autoridad para prestar hasta $100.000.000 y conceder créditos hasta un máximo de $20,000.000 a cualquier país. El dinero que se preste deberá ser utilizado en suministros no militares.

En el curso del debate el Senado rechazó dos enmiendas, una del senador Taft para que redujera la primera cantidad a 50 millones de dólares y otra del senador Danaher prohibiendo al Banco que hiciera empréstitos a los gobiernos.

Mientras tanto la Comisión de Relaciones Exteriores del Senado recibió una carta del Secretario de Estado Hull oponiéndose a que se aplique la ley de neutralidad a la guerra no declarada entre el Japón y China, y aunque la carta no se ha publicado se tiene entendido que a juicio del secretario la aplicación de la ley de neutralidad ayudaría al Japón y perjudicaría a China.

Al mismo tiempo la Comisión bancaria del Senado ha aplazado todo acuerdo acerca de una proposición en que se pide que el departamento del Tesoro abandone su programa y política de comprar plata extranjera. Una subcomisión ha aprobado ya esa recomendación, pero muchos miembros de la Comisión bancaria creen que antes de tomarse acuerdo deben conocerse las opiniones de los departamentos de Estado y Tesoro.

Los funcionarios del departamento de Estado no hacen un secreto de su repugnancia a aplicar la ley de neutralidad al Japón y a China, porque prohibiría los embarques de armas y municiones a ambos países, y mientras el Japón, tiene importantes fábricas, China no.

De igual manera creen que no es conveniente aplicar esa ley a Finlandia porque sería la que perdería los embarques de armas y municiones y por que, además, tampoco podría recibir los créditos que tratan de concedérsele.

Los esfuerzos de E. U. por templar la furia comunista no han obtenido resultado

CIUDAD VATICANA, febrero 13. (AP.)—«L-Obsservatore Romano», órgano de la Santa Sede, dice esa noche que los esfuerzos de los Estados Unidos por obtener ciertos beneficios con su reconocimiento de la Rusia soviética en 1934 han probado ser «una ilusión».

«Se esperaba de esta manera —dice— lograr cierta moderación de la intolerancia religiosa soviética, de la misma manera que en el campo económico la necesidad de Rusia de comprar maquinaria en los Estados Unidos había inducido al comunismo a templar su furia contra el capitalismo burgués de esa gran república del Nuevo Mundo.

«Todas esas esperanzas han sido ilusiones. Después de seis años el Secretario de Estado americano se ha visto obligado a declarar que los rusos no han cumplido sus obligaciones».

LA CONVENCION NACIONAL REPUBLICANA SE REUNIRA EN FILADELFIA

WASHINGTON, febrero 13. (AP). Los funcionarios del Cuartel General del Partido Republicano son de opinión que la convención nacional del Partido se celebrará en Filadelfia entre el 16 de Julio y el final de ese mes.

La situación puede cambiar desde ahora al viernes en que se reúne la Comisión nacional para fijar la fecha y el lugar; pero todo indica que Filadelfia será la sede de la convención republicana.

Rescatado del mar el cadáver de un aviador

LONDRES, febrero 13. (Havas).—El cuerpo decapitado de un aviador, a cuyo pecho se mantenía asido el aparato de respiración artificial, especial para ciertos vuelos, fué arrojado hoy por el mar sobre la costa nordeste de Inglaterra. El cadáver presentaba huellas de haber permanecido mucho tiempo en el agua.

DECLARA EL DR. MARTINEZ AZCUE QUE LA RENUNCIA DEL DR. VIAMONTES REAFIRMA LA DESIGNACION DE MENDEZ PEÑATE PARA RECTOR DE LA UNIVERSIDAD

Visitó anoche nuestra redacción una comisión de los profesores que han propugnado la candidatura del doctor Manuel Viamontes para el Rectorado de la Universidad y, después de manifestarnos que el citado profesor ha renunciado a figurar como candidato, nos hizo entrega de las declaraciones del doctor Mario G. Martínez Azcue que reproducimos a continuación:

«La renuncia del doctor Viamontes era esperada, ante las determinaciones de las escuelas universitarias que proclamaron por mayoría al doctor Rodolfo Méndez Peñate.

Los claustros que han designado al doctor Viamontes tienen que unirse a las otras escuelas mayoritarias y proclamar unánimemente al doctor Méndez Peñate.

El asunto de una nueva proclamación por Medicina en estos momentos sería insólita, ya que estimo que ningún profesor de ese claustro podría aceptar segundas proclamaciones a cuarenta y ocho horas de la reunión del Colegio Electoral.

Los claustros de las escuelas universitarias no pueden ser comités políticos por estar constituídos por profesores que representan posiciones en un centro de alta cultura, como lo es la Universidad.

Puedo asegurar que esa renuncia reafirma la designación del doctor Rodolfo Méndez Peñate para el Rectorado y que esas escuelas que lo han proclamado con documentos oficiales mantendrán lo acordado por los motivos anteriormente expuestos».

OPERADA.—Ana María Barraqué y Sampedro, la monísima hijita de los simpáticos esposos Chago Barraqué y Clara Sampedro fué operada anteayer de las amígdalas en la Clínica del Vedado, por el talentoso especialista doctor Abelardo Codinach.

Su estado es muy satisfactorio.

Lo celebramos.

DE ALTA.—Ha sido dada de alta, completamente restablecida, la bella señorita Nena Landa, quien fué sometida recientemente a difícil intervención quirúrgica por el eminente cirujano doctor Manuel Costales Latatú.

La operación que fué un éxito completo, la presenció el no menos eminente galeno doctor Arturo Aballí, médico de cabecera.

LOS CONCIERTOS DE JASCHA HEIFETZ.—Aumenta por momentos el interés entre los amantes de la buena música para los conciertos de Jascha Heifetz el mago del violín.

Se celebrarán como hemos anunciado, el miércoles 28 de febrero y el viernes primero de Marzo, a las cinco en punto de la tarde, en el teatro Auditorium.

Las facultades artísticas de Heifetz se encuentran hoy en el pináculo de la gloria por lo que está considerado como la primera estrella del violín en el mundo entero.

Por el teléfono U-2175 se reciben las adhesiones al abono que se cubre rápidamente.

Será un éxito grandioso.

Impide el frío las operaciones en el frente occidental

Sin embargo, se reporta que fracasó un golpe de mano de los nazis al Este del Mosela

PARIS, febrero 13. (Por AXEL DE HOLSTEIN, corresponsal de la Agencia HAVAS).—El frío ha vuelto a paralizar las operaciones en el frente occidental. Si las patrullas siguen haciendo reconocimientos por la Tierra de Nadie, su actividad no dió lugar a ningún incidente. En el espacio apenas hubo actividades. La aviación francesa hizo solamente una salida de exploración y algunos vuelos locales que no dieron base a ningún combate. Una aparato alemán, de los dedicados al reconocimiento profundo, voló sobre los departamentos próximos a la frontera.

En el Mar del Norte los aviones británicos tomaron la iniciativa de la acción, penetrando a gran distancia sobre el Noroeste del Reich. Los aparatos alemanes los atacaron durante sus vuelos, pero todos los ingleses pudieron volver intactos a sus bases.

Intentaron los alemanes un golpe de mano al Este del Mosela

PARIS, febrero 13. (Havas).—El comunicado oficial del Gran Estado Mayor francés informa esta noche que «durante el martes hubo un golpe de mano del enemigo, al Este del Mosela, precedido por una preparación de artillería y morteros de trinchera, que fracasó completamente. A lo largo del Rin se registró fuego de infantería y artillería. También hubo alguna actividad de la aviación, hacia la tarde».

Quéjase Goebels de los ataques de la Prensa extranjera

Duda de la neutralidad de los Estados que consienten a la Prensa que ataquen al Reich

BERLIN, febrero 13. (AP).—El doctor Paul Joseph Goebbels, Ministro de Propaganda, dijo esta noche a 500 oradores nazis reunidos aquí para recibir instrucciones, que Alemania tiene que dudar muy seriamente de la neutralidad de cualquier Estado que permita «excesos periodísticos» contra el Reich.

Es imposible e incompatible con todo concepto de la neutralidad, dijo, trazar una línea entre la opinión pública y la opinión del Estado en sí «para asegurarnos, por ejemplo, la neutralidad de parte del Estado, mientras al mismo tiempo se permite toda clase de excesos por parte de los periódicos contra el pueblo alemán y su Fuehrer».

Goebbels no citó a ningún Estado neutral por su nombre.

Dijo que los propósitos de la guerra alemana es «la victoria sobre las plutocracias occidentales».

«Alemania —dijo— está resuelta a librar esta batalla con todos los medios a su alcance».

Los oradores que le escucharon se encargarán de hacer propaganda por la nación entera en mítines y reuniones de todas clases.

El discurso de Goebbels les dió temas para sus discursos.

CONVOCATORIA

Por orden de la Presidenta de la Asociación de Huérfanos de la Patria, cito por este medio a Junta General Extraordinaria de Asociados, la que tendrá efecto el día 19 de los corrientes, a las tres de la tarde, en la casa Calle D, número 559, en el Vedado, en esta ciudad, para tratar sobre la venta de la mitad de la casa calle Finlay o Zanja, número 108 (antes 22), en esta ciudad.—Habana, Febrero 13 de 1940.

Isabel CHAPPOTIN,
Secretaria.

BAILE INFANTIL.—La Asociación de Antiguas Alumnas de María Teresa Comellas organiza su tradicional baile infantil para el sábado 17 de Febrero de 4 a 8 p. m., en el Grill Room del Hotel Nacional.

Esta fiesta, que ha venido constituyendo año tras año un éxito completo para la mencionada asociación, será amenizada esta vez por la Orquesta Don Raymat.

Habrá un divertido show, repartiéndose globos, pitos y matracas, a más de una rifa para niñas y otra para varones.

Las entradas se encuentran a disposición de las asociadas y sus invitados en el Colegio. Consulado número 160; en casa de la presidenta, calle 25 esquina a 6, Vedado, o en casa de la secretaria, calle 17 entre A y B., Vedado.

FIESTA DE CARNAVAL.— Como hemos anunciado anteriormente, el próximo 23 de febrero ofrecerá una fiesta en el aristocrático Habana Yacht Club la bella y encantadora señorita Antonina Alonso y Soler, con motivo de su cumpleaños.

Pasan de setenta las parejas invitadas para esta fiesta que dado su carácter carnavalesco resultará lucidísima.

Todas las muchachas irán de traje, no así los jóvenes que irán de etiqueta.

La fiesta tendrá lugar en el bellísimo salón de trofeos de Yacht, que das a la terraza del frente, concesión especial que ha hecho a la señorita Alfonso, el Presidente del Habana Yacht Club.

Dará comienzo a las nueve y media de la noche.

Y será amenizada por la orquesta de Paul Nickse.

(Continúa en la página NUEVE)

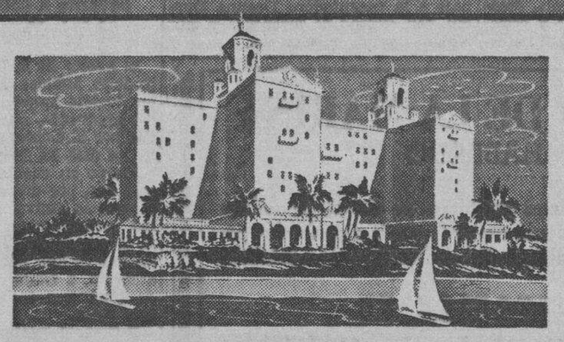

HOTEL **NACIONAL** DE CUBA

El extraordinario

LECUONA CUBAN BOYS

tocará todas las noches en Bajo la Luna, el nuevo y refinado night club habanero.

Atracciones de la mejor calidad... y música de baile por una de las mejores orquestas del mundo. Licores y manjares dignos del Olimpo y el cielo estrellado sirviendo de dosel.

¡Venga a bailar, coma y diviértase!

Mínimo: $1 hasta las 10 p. m. $1.50 después.

Sábados, $1.50 mínimo.

M.C.D. 2016

LLEGARA MAÑANA EN EL VAPOR "MARQUES DE COMILLAS" UN CONTINGENTE DE REPATRIADOS CUBANOS

G A C E T I L L A S

ROXY: «ESPIONAJE EN ACCION»

Poderoso argumento! Romance... acción, gran actualidad! Tétricas aventuras de dudoso desenlace! Un juego con la vida y un encuentro con la muerte! Tal es a grandes rasgos la formidable producción «Espionaje en acción» que tiene por protagonistas al gran actor Joel Mc. Crea, Jeffrey Lynn, George Bancroft y Brenda Marshall. Completando el programa se exhibirá un Noticiario, el gracioso cartón, «Las cosquillas del indio», y la emocionantísima film, «La Llave del Misterio», por An Sheridan y Dick Purcell. Precios: 15 centavos luneta en la tanda de las 4 y 20 centavos a las 8 y 30. La tertulia y los niños 10 centavos a todas horas.

Mañana nuevamente la producción más grandiosa de la temporada: «Llegaron las lluvias», por Myrna Loy y Tyronne Power.

RIALTO: «PRIMER AMOR»

Hoy en «Rialto» comenzando la función desde las 2 y 30 de la tarde, un monumental programa con dos estrenos.

Deanna Durbin la actriz más encantadora del cinema en su obra cumbre, «Primer amor», para todo aquel que haya amado.... Sentirá las angustias, las emociones, las alegrías, los éxtasis... a la par que Deanna Durbin, cuando contemple sus vicisitudes y esperanzas en «Primer Amor». Además la pelea completa de «Joe Louis vs. Godoy» 15 emocionantes rounds en todos los turnos.

Se completa el programa con cartón y la revista con los úlimos acontecimientos mundiales.

Los precios para la función de hoy son: mayores 30 centavos. Niños 15 centavos. Mañana, este mismo programa.

4 CAMINOS: «LA BRIGADA SALVAJE»

«Cuatro Caminos», el popular y confortable teatro sito en Belascoain 1107, con el teléfono M-3676, ofrece a sus asiduos hoy un programa estupendo, rigiendo precios popularísimos.

En función continua, desde la 1 y 30 de la tarde se exhibirá revista, el noticiero cubano con las últimas noticias nacionales, estreno de la soberbia joya francesa «La brigada salvaje» con Vera Korene, un drama grandioso que refiere la tragedia del hombre que esperó 20 años para vengar una ofensa y cuando se disponía a ejercer su venganza resultó que su presunta víctima era el hombre a quien su hija amaba. Completa el programa la atrevida y regia cinta «Secretos del mar rojo» con Harry Baur.

Precios: luneta 10 centavos hasta las 6 y 30 y 15 centavos después. Los niños y la tertulia familiar 5 centavos a todas horas.

Mañana: «Variette» con Jean Gabin.

VERDUN: «HEROES OLVIDADOS»

Vuelve hoy a la pantalla del elegante teatro «Verdún», de Consulado 214, teléfono A-9206, la formidable producción: «Héroes Olvidados», interpretada por el dinámico actor James Cagney secundado por la encantadora Priscilla Lane. La otra atacción del programa es la exquisita cinta «La huerfanita afortunada», por la deliciosa Ann Sheridan y John Litel. Además el Noticiario y un gracioso cartón.

La función dará comienzo a las 2 de la tarde. Los precios: 15 centavos luneta hasta las 6 y 30 y 20 centavos después. Los niños 10 centavos y la tertuila familiar con butacas 10 centavos a todas horas.

Mañana, «En el fondo del Océano» y «La familia de mi mujer».

COLONIAL: «HOTEL PARA MUJERES»

«Colonial», el moderno y confortable cine de las familias, sito en Reina 309, con el teléfono A-7879, brinda hoy un programa colosal.

En función continua, desde las 5 de la tarde se exhibirá revista, comedia, estreno de la divertida comedia «Nunca es tarde» con la traviesa chiquilla Jane Withers y estreno de la encantadora, regia joya «Hotel para mujeres» con Linda Darell, John Holliday y otros.

Precios: luneta mayores 10 centavos hasta las 6 y 30 y 15 centavos después. Los niños 5 centavos. Tertulia familiar damas y niños 5 centavos y caballeros 10.

Mañana: «El gato y el canario» y «El crimen del otro.»

ACTUALIDADES: «SU NOCHE FELIZ»

«Actualidades», el moderno y concurridísimo cine de la Empresa Lao, sito en Monserrate 262, con el teléfono M-5575, brinda hoy un programa magnífico.

En función continua, desde las 2 de la tarde se exhibirá revista, comedia, estreno de la preciosa, regia comedia «Su noche feliz» con la bella actriz Mirna Loy y el favorito galán Robert Taylor y estreno del estupendo, colosal drama «Insubordinación» con Richard Arlen y Constance Moore.

Mañana: «La máscara de hierro», «Tenia que ser tuya» y episodio de «Mandrake el Mago».

CERVANTES: «PEPITA DE VACACIONES»

Para hoy en la matinée, tanda y noche de este cómodo cine de familias, situado en Lamparilla y Compostela, se anuncia el estreno de la lindísim producción por Penny Singleton titulada «Pepita de vacaciones» además la regia producción por la Pandilla de la Escuela del Crimen y Frankie Darrow titulada «Los chicos del barrio», comedias, cartones y Noticiario de actualidad. Los precios son de 5 centavos damas y niños a luneta en matinée y tanda y la cómoda tertulia familiar cinco centavos todos. Mañana, en este concurrido cine por las familias, se estrena la producción española «El deber» por Carmen Rodríguez, además otro gran estreno «Así termina un amor» por Paula Weslers, comedias y cartones y estreno de un Noticiario Cubano con las últimas noticias del día.

MAJESTIC: «LA HORA FINAL»

Un gigantesco programa doble, a base de dos extraordinairas superproducciones, presenta para hoy en todos sus turnos, el elegante teatro «Majestic» situado en Consulado 210 con el teléfono M-4477. Comenzando la función corrida a las 2 en punto de la tarde, y además de un noticiario, un cartón en colores y una graciosa comedia, se exhibirá la monumental super-producción, «En el Viejo Chicago» que interpretan Tyrone Power, Alice Faye y Don Ameche. Seguidamente se exhibirá el estreno de la formidable super-producción, «La Hora Final» que interpretan Barry Barnes y Sophie Stewart. Un formidable drama en un campo de concentración alemán donde los hombres sufren en silencio, la pérdida de los objetos amados, esperando la llegada de una deseada hora en que termine para siempre la terrible matanza. Precios: luneta y preferencia, 10 centavos, caballeros 10 centavos.

Mañana: Extraordinario programa: «El Caso de Edith Cavell» de Anna Neagle y «La Reina del Circo» de Bárbara Stanwyck.

LIRA: «SIGAMOS LA FLOTA» Y «CONTINENTAL»

«Lira», el favorito teatro de Industria y San José. con el teléfono M-4474, presenta para hoy un gigantesco programa doble, en homenaje a los populares bailarines Fred Astaire y Ginger Rogers. En primer lugar, se exhibirá la super producción, que contiene en medio de un regocijante argumento, una orgía musical, donde los más destacados danzarines de la pantalla hacen gala de su arte maravilloso: «Sigamos la flota», con Fred Astaire, Ginger Rogers y Randoplh Scott. Seguidamente, la presentación de una maravillosa super producción que hace las delicias de todos los públicos: «Continental», con Fred Astaire y Ginger Rogers. No falta un Metrotone, un cartón en colores y una graciosa comedia. Precios: lunetas, antes de las 6:30, damas y niños, 5 centavos, caballeros, 10 centavos. Después, 10 centavos todos.

Mañana: Leslie Howard y Mary Astor, en «La señora se opone»; y Jean Arthur y Joel Mc Crea, en «Antes de media noche».

SAN FRANCISCO: «ARRECIFE DE CORAL»

«San Francisco», el moderno, más grande y confortable cine de la Víbora, sito en San Francisco 263, entre Armas y Lawton, con el teléfono X-1700, anuncia hoy un programa grandioso.

En tanda a las 5 y nocturna a las 8:30, se exhibirá revista, comedia, estreno de la grandiosa y regia joya francesa: «Arrecifes de coral», creación genial de Jean Gabin; y estreno de la preciosa joya musical en español: «Noches de gloria», con Esperanza Iris y otras estrellas.

Precios: damas y niños, 5 centavos y caballeros, 10 centavos en la tanda y tertulia familiar, damas y niños, 5 centavos y caballeros, 10 centavos a todas horas.

Mañana: gran programa de homenaje a la encantadora Deanna Durbin, con «Sueño de juventud» y «100 hombres y una muchacha».

MODERNO: «CUMBRES BORRASCOSAS»

Un atrayente programa en sus tandas de 5 de la tarde y 8:30 de la noche, ofrece este teatro, situado en 10 de Octubre 365, casi esquina a Toyo, con el teléfono X-1305, exhibiendo «Cumbres borrascosas», por Merle Oberon y Lawrence Oliver. No dejen de ver esta magnífica joya, tomada de la novela del mismo nombre. También se exhibe «Argel», por Charles Boyer y Heidi Lamar. Se completa el programa con la revista, con los acontecimientos de la guerra europea. Los precios, son populares, luneta, 10 centavos damas y niños, a todas horas y en cualquier localidad.

Mañana, a las 8:30, presentación de Lyta Marr (la Lily Pons en miniatura), Mercedes Menéndez, Carmita Burguette, Paco y Silvia, septeto «Lira Nacional». En la pantalla: «Medianoche», por Claudette Colbert y Don Ameche; «Eva en los tribunales», por Gail Patrick. Luneta, 20 centavos y tertulia, 10 centavos.

HABANA: HOMENAJE A IMPERIO ARGENTINA

El favorito y confortable cine «Habana», sito en Mercaderes 311, entre Teniente Rey y Muralla, con el teléfono M-2678, brinda hoy a sus asiduos un monumental programa de homenaje a la gloriosa estrella Imperio Argentina.

Hoy en tanda y noche, comenzando a las 5 de la tarde, se exhibirá revista, comedia, estreno de la preciosa y divertida comedia en español: «El novio de mamá», con Imperio Argentina; la monumental joya española: «Africa», con Imperio Argentina; y comedia corta «Romance ruso», otra cinta de esta genial actriz.

Mañana: «Insubordinación» y «Vivir bailando».

WILSON: «HIJAS VALEROSAS»

«Wilson», en Belascoain y San Rafael, con el teléfono U-5863; 10 centavos de 1:30 a 6:30 y 15 centavos después. Los niños, 10 centavos a todas horas.

Hoy, tarde y noche, la comedia especial en dos actos, «Mal trato y contrato»; y el cartón especial en preciosos colores: «Había una bronca»; y las super atracciones: «Condenados al infierno», sensacional y emocionante super atracción, por Kay Linaker y Donald Woods; e «Hijas valerosas», formidable super extraordinaria joya, por las hermanas Lane, con Gale Page, John Garfield, Claude Rains, Fay Bainter, May Robson y Donald Crisp.

A las 5: «Condenados al infierno» e «Hijas valerosas».

Mañana: «De regreso», basada en la novela de Erich Marie Remarque, interpretada por John King, Andy Devine, Noah Beery Jr., y Richard Cromwell; y «Caído del cielo», formidable super comedia, interpretada por Joan Blondell, Bing Crosby, Mischa Auer e Irene Hervey.

TOSCA: «JUAREZ» CON PAUL MUNI

«Tosca», elegante cine sito en 10 de Octubre entre San Francisco y Concepción, en la Víbora, con el teléfono I-3099, brinda hoy un programa espléndido.

En tanda a las 5 y nocturna a las 8:30, se exhibirá revista, comedia, estreno de la formidable producción: «El hombre que se atrevió»; y estreno de la grandiosa, espectacular joya cinematográfica, una página de la historia de México: «Juárez», creación genial de Paul Muni, Bette Davis y otras estrellas.

Precios: luneta, mayores, 15 centavos, niños y tertulia familiar, 10 centavos, a todas horas.

Mañana: «Cruel es mi destino» y «Contrabandistas del aire».

GRIS: «A CUALQUIERA LE SUCEDE»

«Gris», el elegante y confortable cine sito en Baños y 17, en el Vedado, con el teléfono F-4292, de la empresa Heydrich-Fernández Ledón, brinda hoy un programa muy interesante y soberbio.

En los turnos de 4 y 8:30, se exhibirá la muy preciosa y regia comedia: «Mi buena estrella», con Sonja Henie y César Romero.

A las 5:30 y 9:45, en turnos elegantes, noticiero y la estupenda y dinámica producción: «A cualquiera le sucede», con Stuart Erwin y Gloria Stuart.

Precios: mayores, 15 centavos en la tanda y 20 centavos por la noche. Los niños y tertulia, 10 centavos a todas horas.

Mañana: homenaje al joven actor Fernand Gravet, con «Una mujer y siete pretendientes» y «Nina Petrovna ha mentido».

VEDADO: «CUMBRES BORRASCOSAS»

«Vedado», el concurridísimo cine de las familias, sito en la calle B, entre 27 y 29, en el Vedado, con el teléfono F-3128, de la empresa Valmaña, brinda hoy un programa grandioso.

A las 4:30 y 8:30, se exhibirá revista y estreno de la preciosa joya musical: «Rapsodia de la juventud», con Andrea Leeds, Joel Mc Crea y otros.

En turnos de 5:45 y 9:45, se exhibirá el grandioso y conmovedor drama «Cumbres borrascosas», con Merle Oberon y Lawrence Oliver.

Precios: mayores, 10 centavos y niños, 5 centavos en al tanda y mayores, 15 centavos y niños, 10 centavos, por la noche.

Mañana: «Los hijos de la noche» y «El barbero de Sevilla», ambas con la genial Estrellita Castro.

CUBA Y SALON ROJO: EXCELENTES PROGRAMAS

«Cuba», el coquetón cine de Suárez y Corrales, ofrece hoy muy soberbio programa. En tanda a las 5 y nocturna a las 8:15, se exhibirá revista, comedia, estreno de la emocionante film: «Los misterios de Londres», con Edmund Lowe; y estreno de la grandiosa y bella joya musical: «Rapsodia de la juventud», con el violinista Jascha Heifetz y Joel Mc Crea. Precios: damas y niños, 5 centavos y caballeros, 10 centavos a todas horas.

Mañana: «Mi hombre» y «El Alguacil de la frontera».

«Salón Rojo», el popular cine de Monte y Antón Recio, brinda hoy un precioso programa en español. En tanda y noche, se exhibe revista, comedia, estreno de la bellísima y original comedia argentina: «Escuela de señoritas», con Olinda Bozán y Paquito Busto; y estreno de la bella cinta, toda en español: «Una mujer de la calle», con Robert Airaldi y Pepita Serrano. Precios: damas y niños, 5 centavos y caballeros, 10 centavos a todas horas.

Mañana: «Nacido para el tango», con Hugo del Carril; y «Mamá colibrí».

SANTOS UAREZ: «BARTOLO TENIA UNA FLAUTA»

Un precioso programa brinda hoy el «Santos Suárez», el confortable cine de las familias, sito en la calle del mismo nombre y San Benigno, con el teléfono I-4600.

Hoy en tanda a las 5 y nocturna a las 8:15, se exhibirá revista, comedia, estreno de la soberbia y estupenda film: «Una cara en la niebla», con Lloyd Hughes; y estreno de la divertida y jocosa super comedia en español: «Bartolo tenía una flauta», con el popular cómico argentino Luis Sandrini.

Precios: luneta, 10 centavos y tertulia, damas y niños, 5 centavos y caballeros, 10 centavos a todas horas.

Mañana: «Ambición», con Mercedes Simone; y «Mala sombra».

BELGICA Y VIOLETA: MAGNIFICOS PROGRAMAS

Un magnífico programa a precios bajos hoy en el cine de las familias, situado en Egido y Corrales, con el estreno de la serie completa en 12 episodios de emoción, que lleva por título: «Aguiluchos»; además, cartones y noticiarios.

Mañana: noticiarios cubanos, «La millona», por Lina Yegros; y estreno de «Así termina un amor». Damas, 5 centavos.

«Violeta»

Regio programa para hoy en «Violeta», con las producciones: «La millona», por Lina Yegros, en español; noticiario Fox y estreno de la producción: «Así termina un amor», por Paula Weslers. Los precios son bajos de 5 centavos todos en matinée y tanda.

Mañana: «Cañonero de Giles» y «Bartolo tenía una flauta», por Luis Sandrini, ambas. Precios bajos.

El día 17 y 18, «Los hijos de la noche», por Estrellita Castro.

ENTRO ANOCHE EL "CHIRIQUI" CON BASTANTE RETRASO POR HABER HALLADO MAL TIEMPO

Se le ofreció una cariñosa recepción a los ingenieros de Troy que llegaron en el «Florida». Llegó un vapor arrocero. Buque gasolinero. Mejoras en nuestra Aduana

Con cinco horas de retraso en su itinerario a causa de haber encontrado mal tiempo en su ruta arribó anoche a la Habana en viaje directo desde New York, el turbo eléctrico americano «Chiriqui» de la Gran Flota Blanca, que trajo correspondencia pública, carga general y pasajeros en su mayor parte turistas tanto con destino a este puerto como en tránsito para Centro América, hacia donde seguirá viaje hoy.

En el «Chiriqui» se embarcaran los señores: Isidore Jaffe y señora, Mr. y Mrs O. Cullman, la señora G. S Bennet, la señorita Bennet Mr y Mrs. L. R. Hernbrook, Mr. L. Murphy, Mr. R. Smoot, Mr. I. Benson, doctor W. H. Bunn y señora, coronel George Browns y señora, J. L. Cochrun, el señor Enrique Pascual, el señor Saturnino Betanzos, Mr. y Mrs. Marshall, Meyer, Mrs Ruth Hoskins y otros.

De la vía aérea

Procedente de Miami llegaron ayer al aeropuerto del Arsenal los aviones de la Pan American Airways Inc marcados con los números NC752V, NC81V, NC822M, NC15376 y NC16736, éste en dos viajes que rindió en el día.

En total trajeron las expresadas aeronaves 157 pasajeros, entre los que se encuentran los señores siguientes: Frank Orifasi, Hervey Fiks el productor Joe Lindsay y señora, Joseph B. Freydberg, también productor, James Valicenti, el médico doctor Milo Lundt, Earl Govern y señora, el periodista Mr. Alexander Gross, el piloto americano William Lewis y señora, el productor Charles Daraff, Jahn O. Connor y señora, Benjamín Mandell, el Rvdo Vincent Booth, la artista americana Mary Martin, el editor Fred Drake, William B. Gray, la bailarina La Vonne Gundry, el médico doctor Ralph Ferguson, Margaret Wood, Víctor Anderson, el marino americano John H. Stafford, Marcelino de Oliveiro, Harold C. Brooks, Charles Simmos, las modelos Marion Ladd y Gertrud Williams el ingeniero Minot Holmes y señora. la maestra Charline Jamieson, el diplomático italiano Guido Giovannozzi, el joyero Haskell Lavenstein Fay Willie, el editor americano Harold D. Winney, y otros, siendo la mayor parte de los restantes turistas.

También llegó por esta vía acompañado de su esposa el tenor sueco Jusi Bjoerling que ofrecerá un concierto en esta capital. Dichos viajeros fueron recibidos por el Ministro de su país en Cuba.

Por esta vía salieron los señores: Gordon Miller y familia, el diplomático venezolano señor Víctor Losada, el médico doctor John Golden, los periodistas americanos George Ross y Robert Musel, Eugene Mc Donald, Byron Harvey, Silvio Garguiulo, Roberto Morales, Milt Shapiro y señora. el ingeniero Donald Forbert, Harry Morgan y señora, Paul Martínez, el médico americano Carlos Henríquez Francisco Hernández, Ruth Fletcher, Edwind Fletcher, Everet Clay y señora y otros hasta el número de 132 siendo los restantes turistas.

El «Florida»

En su viaje regular llegó ayer mañana, procedente de Miami el vapor americano «Florida» correo de la Peninsular y Occidental SS. Co., que trajo carga general, correspondencia pública y 444 pasajeros, siendo la casi totalidad de los mismos, turistas americanos.

Llegaron en este buque los señores Enrique Santa Cruz y señora, Eugenio Devesa, Ofelia Rodríguez, Mario Marqués, José Monroy, Julio Betina José C. Rubiera, Evelio Blanco, Luis González, José Domínguez, Lucrecia Alvarez y otros.

Los que se embarcaron

En el vapor «Florida», que regresó anoche mismo al puerto de procedencia, con 200 pasajeros y carga general, entre la que figuran muchas partidas de huacales de tomate, se embarcaron los señores siguientes: Ramón Loys, y familia, Andrés Hernández, Orlando Rodríguez Feo, el tenor mexicano señor Jorge A. Negrete, el Cónsul de Cuba en New York, Ramón Román y familia, Luis Martínez, María L. González, George S. Ward y señora, Salvador Pérez Manuel Giménez, Oscar B. Cintas Antonia Soto Gras, José Castelle Henry Magginetti y familia, y otros siendo los restantes en su mayor parte turistas.

Excursión de ingenieros

Abordo del vapor «Florida» han llegado a nuestra capital, donde están celebrando su convención anual, que se inició anoche mismo y que durará varios días, 125 excursionistas entre profesores, alumnos graduados y estudiantes del Instituto Politécnico de la Universidad de Rensseler, de Troy, New York, al frente de los cuales viene el presidente de dicho Instituto Mr. Williams O. Hotchkiff, a quien acompaña su esposa.

En la expresada Universidad, que fué fundada en 1824, se encuentran cursando estudios 126 alumnos cubanos.

Los referidos viajeros fueron recibidos en el muelle del Arsenal, por muchos ingenieros cubanos, al frente de los cuales figuraba el presidente de la Sociedad de Ingenieros de Cuba señor Eduardo Chibás, entre ellos se encontraban muchos graduados de la mencionada escuela norteamericana cambiándose afectuosos saludos con profesores de la misma que llegaron en la excursión.

El «Monterrey»

Procedente de New York tomó puerto ayer mañana el vapor americano «Monterrey» de la Ward Line que ha traído carga general, correspondencia y 23 pasajeros con destino a la Habana así como carga y 92 pasajeros en tránsito para Progreso y Veraruz hacia donde siguió viaje ayer al mediodía.

Para la Habana llegaron en el referido vapor los ingenieros americanos Alejandro Costa y Walter Ruflecht, el abogado Walter Winne y señora, Alicia Gallard, Mercedes Anovega, Eugenio González, Angel Pino y cuatro asiáticos, uno de los cuales es ciudadano cubano. Deportado llegó el cubano Eugenio González.

De los pasajeros en transito 84 son turistas figurando entre los restantes el industrial español señor Juan Reinado y su esposa y cuatro hijos y el artista Leandro M. Ernaez.

Para México se embarcaron en el «Monterrey» Miguel Ramírez y señora, Paulino Romero y señora, Jorge O. Rebasa, Lida Elizondo, Juan Howlett y familia, Ramón Covarrubia Stephen Rey, Jorge Serra y otros.

El «Stella Lykes»

Procedente de Houston, Texas, llegó ayer el vapor americano «Stella Lykes» que trajo carga general, entre ella 50 mil sacos de arroz y dos pasajeros para la Habana, que son el americano retirado Mr. John J. Mckniff y Ana María Fitzgerald, así como un pasajero en tránsito.

Un gasolinero

Con un importante cargamento de gasolina arribó ayer mañana, procedente de Galveston, el buque tanque de bandera americana «Cities Service Kansas».

Un ferry

Procedente de Port Everglades y con carga general llegó ayer el ferry americano «Estrada Palma».

Las salidas

Durante el día de ayer salieron los siguientes barcos: «Júpiter, de bandera hondureña que se dirige a Nuevitas; «Estrada Palma», para Port Everglades, el yate de bandera americana «Mascotte» para Miami vía Nassau, «Monterrey» para Progreso y Veracruz, y «Florida» para Miami

El «Evangeline»

Con un gran contingente de turistas americanos arribará hoy por la mañana, procedente de Miami, el vapor «Evangeline», que regresará hoy mismo al puerto de procedencia llevando gran número deturistas.

Otros barcos que se esperan

Hoy también son esperados los vapores: «Tela», de la Flota Blanca que procede de Puerto Barrios y el ferry «Seatrain New Orleans», que viene de New York, y «Cuba» que viene de Miami.

Mañana llegarán el «Marqués de Comillas», que procede de puertos del Norte de España con pasajeros para la Habana y en tránsito para Nueva York, «Copiapo» de la Compañía americana de vapores que viene de Valparaíso y escalas también con carga general y pasajeros para este puerto y en tránsito para Nueva York, «Veragua», que viene de Cristóbal en ruta a New York, «México que viene de Veracruz también en ruta a New York y «Florida» que procede de Miami en su viaje regular.

La recaudación

Durante el día de ayer la Aduana de la Habana recaudó 79.952 pesos 86 centavos.

Para inspeccionar el desembarco de repatriados

La secretaría de Estado ha solicitado de la Aduana que se le den las facilidades necesarias para que puedan subir a bordo del vapor correo «Marqués de Comillas» que arribará mañana a nuestro puerto, al doctor Raúl Ruiz Hernández y señor Carlos Pizzi Díaz, ambos funcionarios de dicha Secretaría, los cuales han sido comisionados para que confeccionen una relación, de los repatriados cubanos que vienen en dicho buque, en cuanto a sus generales, edades, procedencia y demás particulares, relacionados con los mismos.

Hasta ahora no se había anunciado que el «Marqués de Comillas» viajaban repatriados cubanos.

Reformas en las oficinas

Por disposición del doctor Domingo G. de la Solana, Director Administrador de la Aduana de la Habana varias de las distintas oficinas aduanales y especialmente las de la Sección de Contaduría, han sido reformadas recientemente. Ahora tienen nuevos mostradores escaparates, con capacidad suficiente para guardar los documentos y asegurar de esa forma su mejor resguardo. Asimismo los refrigeradores y muebles están siendo reparados para dar mayor comodidad a los empleados.

El «Don»

Para tomar un cargamento de azúcar arribó anoche a este puerto el vapor «Don» que será despachado en la mañana de hoy por nuestras autoridades marítimas.

DIVAGACIONES DE UN CIUDADANO

LA DUALIDAD DEL SENTIR EN EL ARTE TEATRAL

(VIENDO BAILAR A ROSITA SEGOVIA)

Es ya muy conocida la anécdota de aquel payaso (el hazme reír de los niños), que gozaba de una inmensa popularidad. Las familias se desvivían para llevar a los chicos a la matinée del circo, en cuya fiesta, y bajo cuyo pretexto de divertir a los jóvenes, los mayores de edad se divertían tanto o más que los propios chiquillos Como aquel payaso, decían, tardarán muchos años en hallar quien le sustituya. Era la gracia en esencia. Con sólo verle la cara todo el público rompía en una risa de felicidad. ¡Qué vida tan delicada la del «clown» de Pubillones! Sólo que el día que más alegría derrochó, con sus salidas de tono, como torpezas de un hombre sin juicio, en aquella noche con un exceso desbordante de chistes, en que todo el público aplaudió a rabiar, cuando se fué a su cuarto a quitarse la máscara de harina y colores de ridiculez ante sus admiradores, al verse ante el espejo con cara de realidad, sentóse en la silla, puesta al revés. Así cruzó los brazos sobre el respaldo y depositó la cabeza, encima del cruce, para dejar el mundo de la risa ficticia que le impuso su carrera, y entrar en el imperio del dolor lacerado el corazón, por la muerte de su hijo idolatrado.

He aquí la dualidad en el sentir. Como payaso, había de cumplir con su contrata. Vivía de una ficción que le daba fama de gran artista, pero vivía también para gozar de las caricias de su hijito, para quien le parecía poco cuanto ganaba con su profesión. Cuando salió de su casa para transformarse en el circo, un presentimiento invadía su alma. Y para amortiguar su pena terrible se excedía en sacar de sus facultades, los mejores recursos de su carrera, con su traje ridículo, su voz atontada, su pirueta chocarrera y su gesto extravagante.

Durante el trabajo con la «ecuyere», el caballo no le correspondió con una cabezada ensayada. Y esta alteración de su programa, le despertó, en su corazón, el aviso de la muerte del hijo adorado.

Fué entonces cuando extremó sus ridiculeces, sus tonterías, sus payasadas que tantos aplausos le proporcionaron. Deseando que la función terminase, se emborrachaba de gracia. Le parecía, en aquella noche tan favorecida por el público, que su arte no tenía otro igual. Estuvo inimitable. Era una lucha entre dos sentimientos.

Rosita Segovia, la maravillosa bailarina que vino contratada por el «Pro Arte Musical» arrebató al público con su danzar elegante, sus gestos graciosos, sus movimientos con tal perfección, que acusaban una gran maestría y una escuela de notable facultad. Había alcanzado en Barcelona, bajo la dirección de una reconocida profesora, doña Pauleta Pamies, los premios más brillantes y las celebraciones de mayor reconocimiento. Cuando un contrato le señalaba el camino de Yanquilandia, sus padres le suplicaban no se fuese tan lejos; pero su marido, sin exigirlo, determinaba la razón de tal ausencia. Estando Europa en amenazas de catástrofe ¿qué otro camino podían apetecer cuantos del arte de Terpsícore habían de sacar partido, honor y fama?

En los Estados Unidos, con ser tan extensa el área de sus magnificencias teatrales, que ponen en competencia las primeras celebridades del mundo, en todos los sectores del arte escénico, Rosita, y su marido, triunfaron con un margen increíble ante su presentación maravillosa. Y el «Pro Arte» de la Habana que se desvela por traer a Cuba los artistas de mayor cartel que se conocen en el mundo, gestionó la contrata de Rosita Segovia y su marido. Este, de arte tan perfecto en la guitarra como lo fuese en su tiempo Esmeralda Cervantes en sus días de esplendor; y Rosita, con su juventud radiante de supremo gusto, con su ligereza envuelta en cendales de arte coreográfico, pareció rivalizar con aquella otra Rosita, hija de Reus, la Rosita Mauri, que empezó de primera bailarina en el Liceo de Barcelona. El compositor Gounod influyó para contratarla en la Opera de París que Guillermo I tan entusiastamente la felicitó en Berlín y aún con sesenta años ya, se daba el caso de ser la primera bailarina en el gran Teatro de París, a donde la había recomendado el compositor de la ópera «Fausto».

Para el público mundial, tenía la particularidad de no haberse dejado retratar nunca de bailarina. Siempre apareció, en las fotografías, en traje de sala. Ahora le sería vencida su resistencia, pues de un chispazo inesperado, quedaba enfocada en un esguince de caderas inesperado. Pero tenía un detalle que todo el mundo ignoraba, excepto su criada de confianza que tantos años la acompañó. ¿Os lo diré? Pues llevaba una medalla de la Virgen de Monserrat, metida en el corpiño, de manera invisible, y al lado de su corazón. Cada vez que la Mauri salía a escena, apretaba su mano al corazón, engañando al público que lo estimaba como una demostración cordial y era una caricia a la Virgen Moneta. Cada artista tiene, en secreto, algo adorable, a manera de un poder espiritual.

El que haya observado desde un palco, la salida a escena de los artistas, ¡cuántas y cuántas veces sorprendió un gesto de cruzar las manos, de hacerse la cruz o de un motivo que viene a ser la religión en cada cual! Machín, en los años que asistía al frontón, nunca autorizó el saque, sin haber mirado el número 12 de la pared. Yo entendía que aquel número le representaba algo alusivo a la Virgen de Begoña. ¡Vayan ustedes a saber!

Pues bien; nuestra maravillosa danzarina, la jovencita discípula de la Pamies, no salía a escena sin dejar encendida una lucecita a la Virgen de Monserrat. Y con mayor cuidado, mientras ella bailaba con sus primores de arte y su marido estaba en lucha tenaz con un ataque de fiebre que al fin se lo llevó al camposanto.

La noche que Rosita Segovia bailó con mayor destreza emocionante, superándose en su valor artístico, cuando al bajar el telón los aplausos la reclamaron a escena, no pudo salir por tercera vez. Había hallado apagada la lamparita a la Virgen de Monserrat y su corazón le anunciaba que acababa de entrar en su estado de viudez, pues su marido acababa de expirar.

Como el payaso del circo, vió la palma de su éxito artístico cuando la Parca fiera la hizo caer sobre la silla, rendida su cabeza sobre el tocador, derramando sus lágrimas acibaradas por hallarse viuda antes de sus veinte años, con los padres en Barcelona y sola en el mundo americano, que tan cruelmente le deparó tanta tristeza, cuando el público acababa de reconocerla en su portentosa actuación.

El arte, tiene también la dualidad del sentimiento. El artístico y el que brota del amor al compañero de dichas y trabajos, convertido ahora en crespones de luto, sin dejar de bailar, porque para Rosita, el baile es la vida que reclama su cumplimiento en ambas direcciones.

Envío desde aquí a Rosita Segovia mi rendición comprensiva.

José AIXALA.

LOS DELEGADOS JURISTAS DE LA SECRETARIA DE ESTADO HAN PRESENTADO AL COMITE PRO CARRERA ADMINISTRATIVA UN DICTAMEN SOBRE SU CREACION

Al Comité Ejecutivo Nacional Pro Carrera Administrativa le ha sido presentado por la Comisión de Juristas que estudia sobre lo que será el proyecto defiintivo de la Ley que creará la Carrera Administrativa, un dictamen redactado por los juristas pertenecientes a la Secretaría de Estado, cuya copia insertamos a continuación:

Artículo... Queda establecida la Carrera Administrativa para el servicio oficial en toda la República.

Artículo... La Constitución garantiza a los funcionarios y empleados públicos la inamovilidad en sus cargos, los que no podrán ser dejados cesantes sin previo expediente aprobado por el organismo competente.

Artículo... Los funcionarios y empleados públicos, los que perciban sus sueldos, directa o indirectamente, del Tesoro de la República, de las Provincias, de los Municipios, de entidades y corporaciones autónomas y organizadas por las leyes.

Artículo... El ingreso en la Carrera Administrativa se efectuará mediante las pruebas de capacidad e idoneidad fijadas por la Ley y de las oposiciones oportunas.

Artículo... Para entender en todas las cuestiones de la Carrera Administrativa, funcionará en La Habana una Comisión de Delegados del Ejecutivo, del Congreso, del Tribunal Supremo y de las Corporaciones de los Empleados Públicos. Los delegados serán en igual número que cada uno de los organismos representados. Esa Comisión resolverá de modo definitivo en lo que se refiere a la Administración, sobre los expedientes formados a los funcionarios y empleados. Tales resoluciones sólo serán apelables ante el Tribunal Supremo.

Artículo... Los expedientes administrativos, a funcionarios y empleados públicos, se limitarán a la instrucción de cargos y descargos, y a la suspensión de empleo y sueldo, en su caso, sin destitución definitiva del acusado, mientras no sea firme la resolución de la Comisión que decrete su cesantía.

Artículo... Al ser firme una resolución que dé por terminado un expediente sin decretar la cesantía del funcionario o empleado, la autoridad administrativa correspondiente, dará posesión de su cargo al empleado en el término de cinco días. La desobediencia a este precepto será sancionada de acuerdo con las leyes en vigor.

Artículo... Ningún funcionario o empleado público podrá recibir pago por las funciones que ejerza en más de un cargo del Estado, las Provincias, los Municipios, o las corporaciones o entidades autónomas creadas por las leyes.

Artículo... Los funcionarios y empleados públicos civiles, podrán constituir asociaciones profesionales que no impliquen ingerencia en el servicio público que les estuviere encomendado.

Disposiciones transitorias

Dentro de los tres meses siguientes a la promulgación de esta Constitución se procederá a redactar o aprobar, por el Congreso de la República, la Ley Orgánica de la Carrera Administrativa, sobre las bases que esta Constitución establece, en la cual se enumerarán los cargos de confianza no amparados por la Ley, y se procederá a hacer el examen de oposición de los funcionarios y empleados para todos los cargos de la Administración, con excepción de los que lleven más de cinco años en posesión de los mismos, los cuales se considerarán ratificados.

Aquellos cargos para los cuales se exijan determinados requisitos y títulos universitarios no estarán sujetos a oposición.

La Ley Orgánica

De no promulgarse dentro del período de tiempo señalado, la Ley Orgánica de la Carrera Administrativa, el Presidente de la República, por medio del corespondiente decreto, ratificará en sus cargos a todos los funcionarios y empleados públicos, y modificará la actual Ley del Servicio Civil, pero limitándose a adaptarla a lo que en esta Constitución se preceptúa, en cuanto al nombre, los miembros de la Comisión y los nuevos cargos que deban ser amparados por la Ley.

Debido a que no se han terminado los programas, se han suspendido en el AlmaMáter las "fiestas del graduado"

Estaban señalados para los días 23, 24 y 25 del actual. Se llevarán a cabo cuando señale el Consejo Universitario. En el Aula Magna se rendirá el homenaje al profesor J. M. Dihigo

El Rector de la Universidad, doctor Rodolfo Méndez Peñate, dictó ayer un decreto suspendiendo las «fiestas del graduado», que habían sido fijadas por el Consejo Universitario para los días 23, 24 y 25, de este mes, teniendo en cuenta que los programas que, por disposición del máximo organismo universitario, debían haber confeccionado las facultades y la Comisión Atlética para esos días, no han podido hacerse con la debida atención, a causa de acontecimientos de gran trascendencia ocurridos en este curso.

Estima el Rector que dichos actos deben revestir la mayor lucidez, a tono con el entusiasmo que se observa entre los graduados universitarios, y ha resuelto suspenderlos a fin de celebrarlos en otra oportunidad, que deberá señalar el Consejo Universitario.

En el Aula Magna se homenajeará a Dihigo

Ya ha sido confeccionado el programa para el acto de homenaje al profesor Juan Miguel Dihigo, que tendrá lugar a las cinco de la tarde del próximo día 21, en el Aula Magna del Alma Máter, en ocasión de cumplir cincuenta años de consagración a la cátedra.

He aquí el programa:

1.—Obertura, por la Coral de la Habana.

2.—Palabras, por el Rector Méndez Peñate.

3.—Discurso biográfico del doctor Dihigo, por la profesora auxiliar de la cátedra, doctora Mercedes Labourdette.

4.—Discurso sobre Dirigo y la historia de los museos universitarios, por el doctor Luis de Soto.

5—Himno Universitario, por la Coral de la Habana.

6.—Entrega de una placa de oro.

7.—Discurso de gracias, por el doctor Juan Miguel Dihigo.

Elogian la obra del Rector, los alumnos de Agronomía

Los estudiantes de Agronomía se dirigieron ayer al doctor Rodolfo Méndez Peñate, para invitarlo al acto que tendrá lugar en la Asociación de Alumnos de la Escuela, el próximo día 18, a las diez de la mañana, en el que hablará el ingeniero agrónomo Rodríguez Cabrera, sobre la vida campesina.

Elogiaron la obra del Rector Méndez Peñate y significaron que su programa tenía todas sus simpatías, ya que los abarcaba a ellos, pues había una gran promesa para el futuro de la escuela de Agronomía.

Terminaron manifestando que sus ideas habían sido asimiladas por una juventud que aspira a cumplir con su deber.

Ratifica Cirugía Dental la proclamación de Méndez Peñate

La Escuela de Cirugía Dental, en sesión celebrada, acordó ratificar la proclamación de la candidatura del doctor Rodolfo Méndez Peñate para el Rectorado de la Universidad; y la del doctor Rafael Biada Dini, decano de la facultad para el Vicerrectorado.

También ratificaron la proclamación de los doctores Ramón Miyar y René Hernández Vilá, para los cargos de secretario general y vice del Alma Máter.

AUTORIZA LA COMISION DE TRANSPORTES AMPLIAR EL RECORRIDO DE VARIAS RUTAS DE OMNIBUS HASTA EL HIPODROMO, BENEFICIANDO A CIENTOS DE OBREROS

La Comisión Nacional de Transporte, considerando los escritos presentados por varias compañías de seguros, en los que se impugnan medidas de la Secretaría de Comercio ha trasladado a dicha dependencia los citados escritos.

Para dar tiempo a que las compañías afectadas puedan alegar ante aquel departamento las razones pertinentes, dicha Comisión ha autorizado a las aseguradoras que vienen suscribiendo las pólizas, que determinen los artículos 20 y 21 del decreto-ley 800 de 1936, para que mantengan en vigor dichos documentos por todo el tiempo de su vencimiento, así como para cobrar las primas correspondientes.

De esta misma manera podrán aceptar el pago de las pólizas vencidas en el presente mes de febrero por un tiempo no mayor de un trimestre.

Este acuerdo de la Comisión Nacional de Transportes, tomado a instancias de su presidente, evita el grave problema que hubiera ocasionado la retirada de la circulación, después del jueves próximo, de más de dos mil camiones, de «servicio público» y de «alquiler», al no expedírseles las correspondientes licencias de circulación.

Ampliación de itinerario

Por otro acuerdo de la Comisión Nacional de Transportes, ha sido autorizada la Cooperativa de Omnibus Aliados, S. A., para que las rutas 21, 22 y 43 puedan extender sus itinerarios hasta el Hipódromo de Marianao, los días que se celebren carreras de caballos. Para evitar confusiones, esos ómnibus deberán llevar un banderín anunciando que llegan en su itinerario hasta dicho Hipódromo.

TOMO PERMANGANATO

Pedro Rodríguez Piñeiro, de 18 años de edad, vecino de Jesús del Monte número 161, fué asistido de graves síntomas de intoxicación que sufrió al ingerir varias pastillas de permanganato, cuando transitaba por el barrio de Colón.

DIARIO DE LA MARINA
HABLADO
Periódico serio y veraz que ofrece en síntesis las noticias nacionales y extranjeras captadas por la organización periodística más completa de Cuba: DIARIO DE LA MARINA
SINTONICE EL
DIARIO DE LA MARINA
HABLADO
POR LA ESTACION
CMBQ
IDEAS PAZOS
1150 Kilociclos
TELEFONO A-9316

M.E.C.D. 2016

HEIFETZ

DOS GRANDES RECITALES DE VIOLIN

AUSPICIADOS POR LA

Sociedad Musical

Daniel

ESTA ABIERTO EL ABONO

en LAMPARAS QUESADA. Señor Recaredo Répide, Infanta y San Lázaro, teléfono U-2175, hasta el 23 de Febrero, empezando la venta separada, para cada concierto, el día 26 de Febrero, con excepción del Segundo Balcony, cuya venta comenzará paralelamente con el abono.

HORAS: DE 9 a 12 y DE 2 a 6

CRONICA HABANERA

QUINCE AÑOS

Enviamos nuestro saludo por medio de estas líneas a la encantadora señorita María Ramos, hija de los esposos Santiago Ramos y Josefa Val, que cumplirá mañana los felices quince años.

Sus numerosas amistades se apresurarán a festejarla en tan grato día.

EL MAESTRO NIN.—El maestro Joaquín Nin—ya titular de la clase superior de piano y aplicación de estudios técnicos—acaba de ser designado por la Dirección del Conservatorio Nacional de Música para desempeñar la Cátedra de Estética e Historia de la Música.

Para los que conocen la vasta erudición. la autoridad, el verbo y la elocuencia del Maestro Nin, es una bella perspectiva el ciclo de conferencias que, desde Marzo iniciará el Conservatorio Nacional. Podrán asistir a estas conferencias todas aquellas personas a quienes interese el estudio, o la simple observación de los fenómenos estéticos e históricos de la Música, al correr de los siglos, previo, naturalmente, el requisito de inscripción en la Secretaría del Conservatorio Nacional, Galiano 209, teléfono M-8814.

La Música está de enhorabuena.

HONRAS FUNEBRES.—En la Iglesia del Sagrado Corazón de Jesús se celebrarán mañana jueves, a las nueve de la mañana solemnes honras fúnebres por el alma de la señorita Paulina Sardiñas y Zamora, al cumplirse el primer aniversario de su fallecimiento.

Piadoso tributo de sus familiares que invitan para el acto.

LA BODA DE HOY.—A las cinco de la tarde de hoy, en el Salón de la Presidencia del Centro Gallego, se celebrará la boda civil de la bella señorita Graciella Martínez Dalmau con el señor Agustín Parla, iniciador de la aviación en Cuba.

Una selecta invitación se ha hecho para este acto que resultará lucidísimo.

EN EL LYCEUM Y LAWN TENNIS

Muy lucido, brillantísimo resultó el baile de trajes celebrado el sábado último por el Lyceum y Lawn Tenis.

La hermosa casa de tan prestigiosa sociedad en la Calzada del Vedado esquina a 8 lució para este acto un bello decorado de plantas y flores combinadas con serpentinas y globos de variados colores.

Todo allí era color, luz y alegría.

En uno de los espléndidos courts de tennis se dispuso un bar, sirviéndose también allí el buffet rico y espléndido.

El baile fué amenizado por magnífica orquesta.

La numerosa concurrencia, formada principalmente por matrimonios y jóvenes parejas, llena una relación valiosísima.

Hela aquí:

Entre los matrimonios, doctor Hilario González Arrieta y Elena Mederos, doctor Armando Cabrera y Margot Morera, Cuco Upmann y Cuqui Ponce, doctor Luis Amado Blanco y María Isabel Fernández, doctor Pedro Hernández Gonzalo y Anita Arroyo, Dr. Rafael Fernández Ruenes y Margarita Villaurrutia, Manuel Millares Vázquez y Maricusa Gorostiza, doctor Gustavo G. Mendive y Luisa Ruiz, José Luis Coya y Mercedes García Tuduri, Juan Joaquín Otero y Modesta de Armas, Alfredo González Muñoz y Emma Ferrer Tomás Mederos y Noemí Ferrer, José Manuel Acosta y señora, Alberto Troost y señora, J. Tejeiro y señora y otros.

Entre las señoritas, Lupe y Margot Zúñiga, Martha de Castro, María Portuondo, María O-Reilly, Rita María y Ofelia Lozano.

Finita y Fefita Cano.

Carmelie Rivas, Enriqueta Rodríguez, Laura de Meer y Adriana y Adita Ayala.

Caballeros: doctor Pablo F. Lavín, doctor Fernando Ardavín, doctor Antonio Casas, Fernando Jiménez Sousa, Mario Castellanos, Gabriel Guzmán, Luis Hernández, Eduardo Despaigne, Miguel Angel González, Bernardo Pérez Daple, Pelayo Garcés, Luis Lombard, Heriberto Portell Vilá, David Whitmarsh, Néstor Basulto, Antonio Martínez, Víctor Fernández Castro, Alberto Castaño, Ramón Cortina, Charles Beale, Charles Hansher, José Bardín, Rogelio Hernández Cabrera, Eladio Blanco, Raúl Velasco, Willie Rivero, Ramón Infiesta, Martín Malet y Edilberto Reynaldo.

Horacio de la Torre, Pablo Chabáu, Bernardo Connif, José Recio, Ramón Valenzuela, Bebo Fuentes, Alberto Costa, Gaspar Varona, Bebo Rodríguez, Angel Errasti, Antonio Busto, M. J. Betancourt, Carlos Castanedo, Raúl T. Rubio, Francisco Sampedro, Wafry Aguilar, Rafael de Cárdenas, Manolo Ayala y doctor Oscar Hernández.

Los premios concedidos a los mejores trajes correspondieron a las señoritas Noni Boch de Muñeca de Lenci y Dayse Losa de Maja Blanca.

También fueron muy celebrados los trajes de las señoras María Gorostiza de Millares Vázquez, de Fernández Ruenes, de González Muñoz. Arroyo de Hernández y los de las señoritas Lupe Zúñiga y Olga y Victoria de Caturla.

Luis DE POSADA.

Resumen de la Gaceta Oficial

DIA 12 PRIMER PLIEGO

SECRETARIAS DEL DESPACHO

JUSTICIA.— Decreto No. 305.—Otorgando jubilación a Fernando Valverde Cedeño.

Decreto No. 306.—Declarando extinguido derecho a pensión de Hilda Fernández y Torrens.

Decreto No. 307.—Nombrando Registrador de la Propiedad de Isla de Pinos al doctor Juan Ramón Suárez y Fleites.

Decreto No. 308.— Concediendo permuta solicitada por los doctores Mariano Domingo Morales del Castillo y Ernesto Larrea y García.

Decretos números 2, 3, 4 y 5.—Otorgando indultos a Heriberto Daumy Vilá, Petilio Pérez de la Osa, Ana Celia Orta Rodríguez y Lorenzo Ruiz Amador.

HACIENDA. Decreto No. 309.—Imponiendo a los bancos, sociedades y empresas mercantiles e industriales que no hagan entrega de bienes trasmitidos por causas de muerte sin antes haberse satisfecho impuesto sobre transmisión de bienes.

Zona Fiscal de Santa Clara

Citando al señor Gerardo Rivera Armas.

AGRICULTURA.

Dirección de Montes, Minas y Aguas

Solicitudes de aprovechamientos forestales por los señores Otto Veith y Rivera, Diego Ramírez y otros y Florentín de la Caridad Castellanos.

COMERCIO. Decreto No. 310.—Autorizando para trasladar establecimiento de farmacia a la señora Amalia Molina, viuda de Sardiñas.

Decretos.—Señalando precios a especialidades farmacéuticas de la fábrica Akrofollin Chinoin y lab. Fourmer Freres.

Dirección de la Propiedad Industrial

Declarando caducada la protección de la marca 29856.

Notificando a los señores: Julio Power Guigou, Manuel Lloret, Miguel Angel Alejo Medina, Alejandro Milet. Arturo Hernández.

DEFENSA NACIONAL. Decretos números 311, 312, 313, concediendo Orden del M. Policíaco a los vigilantes Amelio Pérez Valle, Eduardo Quesada y de la Maza y al cabo Julián Rivas Abreu.

Decreto No. 314.—Concediendo pensión a la señora Rosalía Ayonca y Alemán.

Decretos números 315, 316, 317, 318; modificando Decretos de pensión de los vigilantes Carlos Varona López, Casiano Hipólito Espíndola, Manuel María Bello Hernández y Bernardo Domingo Constantino Ulloa.

Capitanía del Puerto de Guantánamo.— Convocatoria para cubrir plaza vacante de práctico del puerto.

Policía Nacional

Sección de Sanidad.—Convocando a concurso oposición para cubrir plazas de médicos internos.

PODER JUDICIAL

Audiencia de La Habana

Notificando sentencia a Francisco Valdés Expósito.

Jubilación de Juan García Morera.

Avisos, recursos contencioso administrativos establecidos por los señores Pedro Gómez Cueto y Cía., Oleos S A. Benito Enríquez Goyanes.

Convocatorias en causas de Instrucción.

Audiencia de Pinar del Río

Ingreso como colegiado de los procuradores: Melesio Waldo Rodríguez y Silvino Estrella Labrador.

Audiencia de Santa Clara

Sentencia núm. 9.—En recurso de apelación establecido por Cía., Ferrocarriles Unidos de La Habana y Almacenes de Regla Limitada.

Juzgados de 1ra. Instancia

Habana-Norte, divorcio entre José Hermenegildo Quintero y Margarita Villarino.

Habana-Sur, juicio seguido por Carmen Suárez contra Silvia Ofelia Ballesteros.

Habana-Este, divorcio entre Cecilia Anguiano y Teodomiro Royuela.

Habana-Centro, divorcio entre Ana Albers o Ana Carulla y Roberto Carulla.

Divorcio entre Amalio Castillo e Isabel Eugenia Rivero.

Notificación a Luis Oteiza Puig Demencia de Antonio Alonso Castañeda.

Habana-Almendares, demencia de Don Ramón Domínguez Rodríguez.

Divorcio entre Preciosa Martínez y Charles Kolim.

Marianao, demencia de Agripina Vilalobos.

Artemisa, demencia de Alfredo Azcuy García.

Consolación del Sur, juicio seguido por Lucrecia Hernández Seguí contra herederos de José Gutiérrez Alvarez.

Sancti Spíritus, inscripción de dominio a nombre de Plácido de la Caridad Hernández.

Divorcio entre Alberto López y Mercedes Fiallo.

Trinidad, expropiación a favor del Estado en la finca Emulación (a) Itabo.

Camagüey, abintestado de Juan María Ortiz.

Divorcio entre Santiago Albino González contra Melánea Antonia Sánchez.

Nuevitas, adición de apellido a favor de Héctor Saia y Varona.

Santiago de Cuba, convocando a los que se crean con derecho a la herencia de Manuel de la Cruz Martínez.

Menor cuantía seguido por el doctor Lino Gerardo Ortiz contra Santiago Ornella.

Juicio seguido por Miguel Medina contra Perfecto González.

Demencia de Juan Ruperto Serra.

Juicio seguido por Louise Emilie Estelle Raoulx.

Juzgados Municipales

Camagüey-Norte juicio seguido por Félix Gallo contra Serapio Ferrer.

Santiago de Cuba-Norte, juicio seguido por Pilar Salomón contra María del Pilar Bremén.

ASUNTOS NOTARIALES

Requerimiento a nombre de José María Fernández Cuervo contra Arturo Amigó y Gassó.

Requerimiento a nombre de Claudio Escarpenter y Massó contra José Menéndez Pavón y otros.

PARTE NO OFICIAL

Cía., de Muelles de Regla.— Aviso: convocando accionistas a junta general extraordinaria.

VARIOS ACUSADOS

Los vigilantes 996, C. Olivera 1646, Francisco Alarcón 1727, José Valdés y 1887 Francisco Ramos, de la Quinta Estación, arrestaron a Agustín Bango Prats, Francisco Bango Poey, Emelina Oliva Urizo, María del C. Godínez Vasalles, Amada Oropesa Cárdenas, Isabel Hernández Rodríguez, Angelina Socarrás Sánchez y René Miranda, de Puerta Cerrada 455, porque cuando perseguían a dos delincuentes, uno de ellos nombrado «Felipito», les impidió la entrada y los obstruccionaron para que se fugaran. Fueron remitidos al vivac y a la cárcel de mujeres.

MALTRATO

Ofelia González Castillo, de Figuras 155, acusó a Eduardo Berreamor, de haberla maltratado de obra, causándole lesiones leves.

LESIONADO

Al tropezar con un auto en la esquina de Animas y Escobar, sufrió lesiones graves, el menor Jacinto Alfonso, de Animas 707.

DR. SUAREZ - RUBI

CIRUJANO DENTISTA

RAYOS X

23, Nº 808 Teléfono F-5379

CONSULTA

Lunes, Miércoles y Viernes De 2 a 6

Martes, Jueves y Sábado De 8 a 12

Dos jóvenes que residen en Batabanó visitaron la habitación de Monte y Pila, pero no pudieron ver a Celia

El doctor López Centellas, asistido del secretario judicial, señor Loret de Mola, continuaba ayer en la tramitación de la causa seguida por el homicidio de Celia Margarita Mena y en la que se encuentra procesado, con exclusión de fianza, René Hidalgo Ramos.

Ayer le tomó declaración a las hermanas María y Mercedes Caballero Vázquez, vecinas de Batabanó. Expusieron que, con motivo de ser amigas de Celia Margarita, el día once del pasado mes de marzo acudieron para visitarla a su domicilio del edificio Larrea, situado en la esquina de Monte y Pila. En esa ocasión fueron recibidas por Hidalgo, quien les informó que su amiga había embarcado para la residencia de sus familiares. Entonces ellas entraron, y después de beber un vaso de agua, se despidieron del acusado, marchándose, sin que notaran nada anormal en la casa.

De dar por cierto lo declarado por el detenido, el día que las declarantes fueron a su domicilio aún estaba el cadáver de su amiga en la casa, pues, como se recordará, los paquetes con los restos de la occisa fueron repartidos el día 12 y descubiertos poco después.

El juzgado especial ha dispuesto que el próximo viernes se lleve a efecto otra nueva inspección ocular en el departamento que ocupaban por ambos, Margarita Mena y el René Hidalgo en cuya diligencia tratará de conocer en la forma que fué muerta aquélla. Para esa diligencia serán designados varios profesionales, pues hasta ahora no se ha podido comprobar en la forma que pereció la víctima, constando solamente la declaración de Hidalgo, quien señaló la manera en que ocurrieron los hechos. De ser posible, el juzgado ordenará que a esta diligencia concurra también el procesado, René Hidalgo y el Fiscal Carretero.

Una vez que conste oficialmente en el sumario la muerte de Celia Margarita Mena, el Juzgado ordenará se proceda a su enterramiento en el lugar que designen sus familiares.

El doctor López Centellas, practicaba ayer personalmente minuciosas investigaciones tendientes a comprobar la posible interención de otras personas, en la muerte y descuartizamiento de Celia Margarita.

Hoy continuará el desfile de testigos, entre los que figuran varios periodistas.

INTOXICACION

Olga Pérez Blanco, de 15 años y de Cuba 60, fué asistida en el Primer Centro de Socorro de grave intoxicación, que sufrió en su domicilio al ingerir equivocadamente un veneno.

HOTEL

COMMANDER

240 WEST CALLE 73

—EN BROADWAY—

Situado cerca de todos los teatros. principales tiendas y vías de comunicaciones.

1 A 6 HABITACIONES.

todas exteriores, con baño. Con o sin servicio completo. Precios por días, semanas o meses. Tarifas mensuales muy atractivas.

VEHICULOS CIRCULADOS

Po transitar con exceso de velocidad, ayer fueron circulados por la policía, los vehículos siguientes:

Octava Estación: 19733, 26341 y 71745.

Décima Estación: 25038.

NO PAGA

Gonzalo Loyola Rodríguez, de Aguila 964, denunció en la Segunda Estación, que la dueña de la zapatería situada en San Isidro 112, se niega a pagarles a los obreros.

LA SEMANA DEL GUAJIRO QUEDA INAUGURADA, BRILLANTEMENTE EN EL MUNICIPIO DE GIBARA

El Director de Enseñanza Agrícola, en nombre del ingeniero López Castro, expone los planes de éste, para mejorar al campesino. Muelen en las seis provincias 133 centrales azucareros. Marcas

Con un brillante acto, celebrado en el barrio rural de Potrerillo, en Gibara, y con asistencia de unos dos mil campesinos, quedó ayer inaugurada la Semana del Guajiro.

En nombre del ingeniero López Castro, Secretario de Agricultura, pronunció un discurso el Director de Enseñanza Agrícola, explicando el significado de la Semana del Guajiro, desde el punto de vista de la selección, primero de la parte humana, a través de las escuelas y de la sanidad, y después de la parte de cultivos y ganado; expuso a continuación los planes del Jefe de la Agricultura para conseguir el mejoramiento de las clases rurales.

Después usó de la palabra el ganadero y colono señor Constantino Pupo, el que solicitó el amparo de los cosecheros de frijoles que tienen que vender los mismos al ruinoso precio de dos pesos el quintal por no tener el respaldo que les es tan necesario.

Acto seguido recitó exquisitos poemas rurales la señora Aida Cuéllar.

El señor Lucas, propietario del Central Santa Lucía ocupó la tribuna para felicitar al Secretario de Agricultura, ingeniero Amadeo López Castro por la labor de estímulo y mejoramiento del guajiro que tan admirablemente viene desarrollando y en su deseo de colaborar a tan magnífica obra ofreció estudiar un plan para crear una Escuela de Agricultura igual que la que sostiene el Central Manatí.

El doctor Clodoaldo Arias, hizo una brillante explicación de materia zootécnica delante de los animales presentados en la Exposición, haciendo ver a los campesinos las ventajas de la selección y dándoles consejos para el mejoramiento de las crías.

Por la tarde se efectuó una parada escolar a la que asistieron todos los niños de las Escuelas Rurales, procediéndose a la entrega de los premios correspondientes al concurso de trabajos de composición, sobre temas agrícolas. Los premios otorgados fueron magníficos estuches de dibujo.

También se otorgaron premios consistentes en efectivo y magníficos diplomas a los exhibidos de ganado y productos agrícolas, a la Reina, a las Damas de la misma y a los escolares.

Un enorme entusiasmo despertó el concurso de versadores típicos de la zon aal que también concurrieron Vega y Aguiar, enviados por la Secretaría de Agricultura. Se dieron varios conciertos que fueron muy aplaudidos por el campesinado que hacía demostración patente de su gran alegría.

En resumen puede decirse que la fiesta inaugural de la semana ha sido verdaderamente guajira y el campesinado la ha hecho suya tomando parte decisiva en los programas.

Es justo hacer patente la plausible labor de organización en la que han actuado el señor Sagua, Inspector Provincial y el doctor Poveda, Delegado del Gobernador doctor Pérez André, así como el doctor Clodoaldo Arias, de la Secretaría de Agricultura y el Block Agrícola.

El programa de la Semana del Guajiro, continúa el martes, en Guantánamo; el miércoles en Holguín; el jueves en Bayamo; el viernes en Manzanillo y el sábado y domingo en Santiago de Cuba donde tendrá luar el acto de clausura.

En toda la zona oriental se espera con verdadera ansiedad la llegada del ingeniero Amadeo López Castro, dado que el mejoramiento de la situación de los cafícultores ha despertado una inmensa gratitud en toda la provincia para el funcionario que supo levantarles de la situación aflictiva en que vegetaban.

Solicitudes de marcas de ganado

Han solicitado marcas como ganaderos menores: Abundio Rodríguez, Carlos Fernández, Pedro Suárez, José Pérez, E. García, Elvira Morales, Silvestre Granados, Leonardo Peña, Evangelina Rosales, José Alvarez, José Galardy, Elsa Valero, Javier Bárcena, H. J. Rivas y como ganaderos mayores: José Medina, Eucilio Salmon, Alejandrina Alonso, José A. Reyes, Juan Santos Rivas.

Muelen 133 ingenios

Cinco centrales más han comenzado a moler: el Natividad, Escambray y Narcisa, de la provincia de Santa Clara y Macéo y Santa Lucía, de la de Oriente. Dichos ingenios están moliendo, normalmente, en toda la Isla, ciento treinta y tres compañías azucareras.

Guías forestales autorizadas

Por el departamento de Montes, Minas y Aguas de la Secretaría de Agricultura. han sido autorizadas las siguientes guías forestales: a Cándido Pezón Fernández, Rafael Errasti y Pérez, Juan Elizagaray, Rodolfo Sandín y Joseph Rothemberg, Cristóbal González y Hermanos, Antonio Aguija y Manuel García, José Fernández y Hermanos, Sucesión de Ramón Rodríguez Labrada, Antonio Fernández Torriente, Víctor Spengler, Compañía Cubana, Francisco Pérez y Rodríguez, la Batabanó Industrial S. A. Compañía Atlántica del Golfo, Isabel Recio viuda de Zayas Bazán, José Claro, Avelino y David López León, The Francisco Sugar Co., y la Vertientes Camagüey Sugar Co.

POR HURTO

El vigilante 3115, R. Morera, de la Primera Estación, arrestó a Manuel Córdova Pérez, sin domicilio, Manuel González Rodríguez, de Obispo 134 y Tomás Reyes Olesa, de Empedrado 20, por haberlos sorprendido cuando hurtaban pomos de leche, en dicha demarcación.

QUEMADURAS

Al volcarse un poco de manteca hirviendo, sufrió quemaduras graves, Ramón Otero Otero, de Salud 376.

¡TUMBE ESE CATARRO!

No juegue con un catarro. Es peligroso. Muchos que lo han hecho se han arrepentido. Tome (LBQ), Laxativo Bromo-Quinina de Grove. Usualmente finaliza con un catarro porque limpia los intestinos, combate la infección y fiebre en el sistema, alivia el dolor de cabeza y todo malestar, y tonifica el cuerpo. Sólo un remedio interno puede hacer esas cuatro cosas a la vez. En todas las farmacias. No acepte substitutos.

E. P. D.

EL SEÑOR

Don Lorenzo Munguía y Martín

HA FALLECIDO

Después de recibir los Santos Sacramentos en Villarino de los Aires, Salamanca (España), el día 12 de Febrero de 1940

Los que suscriben, su viuda, hermano y hermana política, en sus nombres y en el de los demás familiares, participan a sus amistades tan sensible pérdida, rogándoles encomienden su alma a Dios.

Habana, 14 de Febrero de 1940.

Teresa Benito Viuda de Munguía (ausente); Francisco Munguía y Martín (ausente); Isabel Santos de Munguía.

C.D. 2016

ALIVIE ESE CATARRO

con→

AL primer síntoma de catarro, prevéngase, use ZONITE como gárgara o ducha nasal. El alivio rápido evita las consecuencias de la debilidad general del sistema, expuesto a muchas enfermedades.

ZONITE es superior a los antisépticos anticuados, tales como el peróxido de hidrógeno, porque (1) ZONITE es 10 veces más potente. (2) ZONITE es más estable—no pierde su potencia (3) ZONITE es más económico—sólo una cucharadita en ½ vaso de agua.

No descuide un catarro. Tenga ZONITE siempre a la mano. Pida una botella en la farmacia, hoy mismo. 40 ZS-9

10 VECES MAS POTENTE que cualquier otro tipo de antiséptico no venenoso, según pruebas efectuadas en el laboratorio. ¡Sin embargo, ZONITE es tan innocuo como el agua pura!

ROBO

El teniente Juvenal A. Cuni, de la Novena Estación, se constituyó en la casa número 1555, de la calle 27, domicilio del ingeniero Enrique Gil Castellanos, donde violentando un barrote de la ventana del fondo, le sustrajeron 70 centavos que guardaba en una cartera

DR. CAMPOS
FARMACIA
DE TURNO LOS LUNES
F. 6065-F. 6080-F. 5000
ZAPATA ENTRE A Y B.-VEDADO

FARMACIA
DROGUERIA
TAQUECHEL
Obispo 27
TELEFONOS
M 7674
7675
DE TURNO
LOS VIERNES

FARMACIA
DROGUERIA DE
"JOHNSON"
DE TURNO LOS LUNES
obispo Nº 30 TELEFONO-A-2129.

LA MAYOR
35 EDIFICIOS
700 EMPLEADOS
SARRA
DROGUERIA
ABIERTA TODOS LOS DIAS
TODA LA NOCHE LOS MARTES
A-6026 A-3641

FARMACIAS DE TURNO HOY MIERCOLES

DESDE BAHIA A PASEO DE MARTI (PRADO)

	Teléfonos.
Cuba, número 468	M-8778
Inquisidor, número 351	A-6413
Luz y San Ignacio	M-6677
O'Reilly, No. 101, por Cuba	A-7544
Villegas, número 101	M-4030
Paula, número 252	M-2866

DE PASEO DE MARTI (PRADO) A PADRE VARELA (BELASCOAIN)

Carmen y Tenerife	M-8778
Inquisidor, número 351	A-8293
Escobar, número 154	U-6813
Amistad y San José	A-6363
Neptuno, número 159	A-6566
Consulado y Trocadero	M-5052
San Rafael, número 313	M-5588
Suárez y Apodaca	M-5190
San José y Gervasio	U-3030
San Lázaro y Campanario	M-4486

DE BELASCOAIN A INFANTA

Espada y Valle	U-1314
San Rafael y San Francisco	U-7074
Neptuno y Oquendo	U-6924
Carlos III, No. 909	U-6808
Carlos III, número 656	U-6870
Castillo, número 102	M-4655
P. Varela, número 1116	M-4446
Zanja, número 577	U-1411

DE INFANTA AL VEDADO, HASTA EL RIO ALMENDARES

Calzada, entre A y B	F-6271
Línea, entre 18 y 20	F-4040
9 e I	F-6161
23 y G . . . F-2803	F-6119
D, entre 19 y 21	F-6292

VIBORA

Jesús del Monte, No. 1457	I-7559
S. Francisco y Buenaventura	X-2390

JESUS DEL MONTE Y SANTOS SUAREZ

Juan Delgado y Lacret	I-7355
Rodríguez y Dolores	I-7038
Santos Suárez y Dolores	I-7332

LUYANO

Santa Ana y Cueto	X-1111
Juana Alonso e Infanzón	X-2371
Herrera y Justicia	X-1936
Concha, número 4, moderno	X-2222
Luyanó, número 30	X-2313

CERRO

Calzada del Cerro, No. 2081	I-7486
Palatino, número 38	I-7419
Calzada del Cerro, No. 1458	M-4010

Este grupo deberá prestar servicio público todo el día y la noche de los domingos siguientes:

Febrero 11, Marzo 24, Mayo 5, Junio 16, Julio 28, Septiembre 8, Octubre 20, Diciembre 1.

Estos turnos han sido acordados en cumplimiento de lo dispuesto en el Artículo VI del Decreto-ley 2604, de 7 de Noviembre de 1934.

SOCIEDADES ESPAÑOLAS

EL COMITE FEMENINO ELECTO POR EL PARTIDO POPULAR DEL CENTRO ASTURIANO, DISPONESE A LABORAR

Bajo la presidencia de Paulino Fernández Puente se efectuó una junta animadísima, en la que hubo discursos vibrantes y fraternos. Designada presidenta la Sra. Luz Moreno de Abarca

Según oportunamente anunciamos, celebró junta en su local social la Sección de Propaganda del Partido Popular Asturiano, para designar su Comité de Damas.

Presidió la reunión el presidente de la referida Sección, señor Paulino Fernández Puente, a quien acompañaban en la mesa el Presidente p. s. r. del Partido, señor José Alvarez García; el vice presidente señor Antonio Menéndez y el secretario, señor Basilio Fernández Solís.

El señor Fernández Puente saludó a las damas entusiastas que llegan a compartir con los Populares las labores de Propaganda, felicitándose de tan hermoso apoyo.

Y dijo que con tan brillante cooperación estaba seguro de que las próximas elecciones asturianas han de ser de triunfo para el Partido Popular.

También felicitaron a las damas populares los señores Antonio Méndez, Manuel Díaz Granda, Manuel González Alonso y doctor Infiesta, abundando todos en las manifestaciones de D. Paulino, que con tan entusiastas cooperadoras era indudable el triunfo.

Fué designada presidenta del Comité la señora Luz Moreno de Abarca; vice, la señora Hortensia Ortega de González; secretaria, la señorita Mercedes Alvarez Berdayes, y vice la señorita Amparo Cofiño. Y como vocales las señoritas Balbina González Ortega, Elvira Arrojo, Olga Díaz, Doreya de la Fuente; Consuelo González, Virginia Cofiño, Elvira García, Flora García, Herminia Poo, Ada González Ortega, María Josefa Tremols, Rosario González, Esther López, y la señora Amparo Berdayes de la Fuente.

Al tomar posesión la señora Luz Moreno de Abarca, ofreció laborar con todo su entusiasmo por el triunfo de los ideales populares.

Y en medio de un gran entusiasmo terminó esa junta que estuvo muy concurrida y que fué sencillamente trascendental.

Actos para hoy

NATURALES DEL COMERCIO DE BOAL: Toma de posesión de la nueva Directiva a las nueve de la noche en el Café-Taberna del Centro Asturiano. Invitan a los asociados en general, el presidente y secretario, respectivamente, señores Jesús García y Jesús Martínez.

CENTRO ASTURIANO DE LA HABANA: Continuación de la junta general ordinaria administrativa a las nueve de la noche en el palacio social. Cita el secretario, señor Manuel Calvo García.

ASOCIACION DE COMERCIANTES, INDUSTRIALES Y PROPIETARIOS DE LA CALZADA DE 10 DE OCTUBRE: Primer escrutinio del Certamen de Simpatía, a las ocho y media de la noche en su local de 10 de Octubre 674. Invita a los asociados el doctor Arturo Recio Betancourt.

CIRCULO SALENSE: Junta de la Directiva a las nueve de la noche en el Centro Asturiano. Cita el secretario, señor Braulio Menéndez.

UNION NACIONAL DE VENDEDORES DE CALZADO: Junta ordinaria de la Directiva a las cuatro de la tarde en el Centro Gallego. Cita el secretario, señor José Cobo.

CENTRO GALLEGO DE LA HABANA: Junta de la Sección de Sanidad a las nueve p. m. en el palacio social.

PARTIDO JUDICIAL DE ARZUA: Junta de Directiva a las ocho p. m. en el Centro Gallego. Cita el secretario, señor Alfredo Picos.

COLONIA SALMANTINA DE CUBA: Junta general de asociados a las ocho y media p. m. en el Centro Castellano. Cita el secretario, señor Saturnino Rollán.

Sobre el expediente del Ctro. Asturiano

Anoche continuó en el Centro Asturiano—en la esperanza de que sería terminada—la discusión en torno al célebre Expediente de las Medicinas.

Minutos antes, fué exhibida una película ante los directivos y muchos asociados, relacionada con el reciente viaje del especialista en huesos, de la Casa de Salud, a través de la cual se obtienen útiles enseñanzas.

La junta de gobierno de la Casa de Asturias acordó una felicitación para el especialista de referencia. Y Manuel Fernández sugirió la conveniencia de comprar dicha película, que costará poco; es decir, si decide venderla el interesado.

Luego se trataron breves particulares administrativos urgentes, que, tras breves discusiones, fueron resueltos favorablemente.

Discurso de Loredo

Por corresponderle el uso de la palabra, habló el joven Bernardo Loredo Miranda,

Dice que el Expediente de las Medicinas, problema rigurosa e íntimamente administrativo, se convirtió en una especie de banderín político desde sus inicios, adquiriendo proporciones gigantescas en el exterior. Y agrega que, puesto que fué comenzado durante el gobierno de don Máximo García Alvarez, y habiendo sido éste censurado acremente durante el desarrollo de los debates, desea saber la opinión del actual presidente, señor Faustino Grana, respecto a si sería oportuno esperar su arribo a esta capital, que ocurrirá el miércoles o el jueves, por haberse retrasado el barco en que viaja hacia Cuba. En este caso sería aplazado el debate, y terminada la junta.

Manifiesta el señor Grana que él no halla ningún inconveniente en esto, si es que lo ve bien la Junta Directiva en pleno; que se puede invitar en tal sentido al valioso compañero, a pesar de que está en uso de licencia, lo cual no significaría nunca la ampliación del debate, que ya está cerrado.

Salvador Díaz Rodríguez, hombre excesivamente perspicaz, ve en esto una maniobra política; una coartada, una encerrona... Y se opone enérgicamente a la idea.

Loredo hace hincapié en que tiene las mejores intenciones, y que desea evitar posibles exhibiciones de mártires en la Junta General correspondiente.

Al fin corta la discusión el presidente de honor de la sociedad, don Vicente Fernández Riaño, diciendo que deben continuar los oradores su misión normal, y que si don Maximino quiere decir algo oportunamente, que lo diga. Es decir: no halla justificación para que el debate sea suspendido.

Entonces Loredo se reintegra al derecho de abordar el tema a fondo, haciéndolo con extraordinaria soltura y pericia, y mostrándose bastante enérgico en las apreciaciones. Su alegato duró alrededor de tres cuartos de hora, llegando a esta conclusión: no hay culpabilidad legal en el Director del Sanatorio ni en Llerandi, respecto al llamado «affaire» de las medicinas, que no es tal affaire. Es consecuencia de una tolerancia amistosa, practicada por éstos y por varios médicos. Y es, por sobre todo, un derivado de la incapacidad de muchos señores que simplemente van a llenar un hueco político. Lo cual demuestra que, por encima de este caso, que no tiene ya importancia administrativa porque ya han ido cayendo a tierra las insidias y las calumnias, se impone una perfecta reorganización administrativa; una exigencia de responsabilidad en las Comisiones y organismos, que tienen el deber de prestar más atención a los socios y enfermos, y menos a cuanto atañe a la política sectaria o personalista.

Abogó por la política de la juventud, que es vida, renovación, entusiasmo; lanzó algunos rastrillazos a una facción electoral, y de pronto obtuvo una respuesta sentimental y vehemente de Agustín Fernández Maldonado, líder de los Independientes.

Terminó Loredo diciendo que no puede existir sanción legal para los acusados en el Expediente, porque no hay prueba de su culpabilidad. Y que cuanto antes debe desaparecer ese «fantasma», a fin de que el Centro Asturiano se reintegre al ritmo formidable que le corresponde.

A las doce menos cuarto terminó la junta. Para la próxima quedan cuatro oradores. Y pudiera ser que hiciera las consiguientes aclaraciones don Maximino García Alvarez. Por de pronto, sus compañeros—exceptuando al eternamente inconforme Salvador Díaz—demostraron amplio deseo, noble deseo de que diga algo, si él lo creyese conveniente.

Lo grave—dijo un experto en estos menesteres—sería aconsejarle que no hablase ante los directivos, y luego pretender forzarle a que lo haga ante la masa social, en un ambiente caldeado y relativamente caótico para el sentido común.

LA EJECUTORIA DE DON MANUEL NIMO VIDAL Y DEMAS DIRECTIVOS, APLAUDIDA EN RECIENTE ASAMBLEA DE LA BENEFICENCIA GALLEGA. ACTUA YA EL NUEVO GOBIERNO

En la fecha anunciada se reunió en sesión ordinaria la Junta General de la Beneficencia Gallega, bajo la presidencia del señor Nimo Vidal, asistido del secretario señor José Martínez Piñón, habiendo concurrido asociados en gran número.

Se aprobó la memoria de la sociedad, con alabanzas para la Junta Directiva por la magnífica labor realizada durante el año 1939, en que se distribuyeron cerca de $10,000.00 en donativ a un mayor número de solicitantes que en años pasados, encaminando a la institución hacia un estado de mayores posibilidades económicas para que sea más eficaz y amplia la labor auxiliadora que realiza.

Singularmente fué altamente apreciada la gestión realizada por el presidente, Sr. Manuel Nimo Vidal, que durante el tiempo que ejerció esas funciones por sustitución reglamentaria se distinguió por su integridad por el interés en atender a todas las peticiones y solicitudes, por la entereza de su carácter en sostener los fueros reglamentarios, hasta el punto de considerarse como uno de los mejores presidentes que actuó en la sociedad. La impresión que deja de su actuación no puede ser más grata, quedando todos muy complacidos de la manera modesta, pero sabia y firme con que ha sostenido la dirección social.

Se nombró para formar la Comisión de Capital a los señores Francisco García Naveira, Rosendo Varela Alvarez y Antonio Ma. Souto y Pena como miembros efectivos, y a los señores Leopoldo Veiga Iglesias, Benito Tovío Rey y Avelino Suárez Mourelle como miembros suplentes.

Para integrar la Comisión de Glosa se designó a los señores José E. Hernández, Jesús Suárez y José Ma. López Vila.

Se concedió un voto de gracias al señor Mode Gómez Quiza, que confeccionó un costoso y artístico marco de caoba para el cuadro en que figuran las fotografías de los socios meritísimos, o sea los que tienen uan antigüedad anterior a 1900.

Otro voto de gracias muy efusivo al señor Manuel Yebra Cereijo, por los continuos donativos que hace a la sociedad y algunos de los cruales constan en la Memoria Social.

La nueva Junta Directiva presidida por el señor Juan Varela Grande tomó posesión de sus cargos en medio de calurosos aplausos de la asamblea.

LO MAS SIGNIFICATIVO EN EL PANORAMA CARNAVALESCO, HASTA AHORA, SON LOS BAILES DE LA CASA DE GALICIA

Como no cobren mayor animación los paseos y los actos públicos, estos carnavales pasarán sin pena ni gloria, pese a los vaticinios optimistas y a las actividades de la Comisión del Turismo. Lo único hasta ahora digno de anotar son los estupendos bailes del Centro Gallego y el Teatro Nacional, que no declinan nunca, cualesquiera que sean las circunstancias ambientes.

El primer domingo de paseo no se diferenció de otro cualquiera y la ausencia de máscaras fué total, incluso en los distintos bailes que por la noche se celebraron. En cambio el sábado a pesar de los miles de almas que asistieron al mitin de la Coalición Socialista y a otros motivos no menos desfavorables, el palacio de Galicia y el teatro viéronse colmados de público, abundando las máscaras y las comparsas que mantuvieron la hilaridad y la alegría toda la noche. Con esto quedó demostrado una vez más que para bailes de carnaval no hay más que un Centro Gallego y un Teatro Nacional.

Si sigue en progresión geométrica la concurrencia registrada el sábado pasado, bien puede asegurarse que para el clásico baile de «La Vieja», van a resultar incapaces los vastísimos salones del palacio y el teatro para contener a la muchedumbre. Y es tanto más de crer esto cuanto que en el próximo baile los chicos de la Sección de Orden se extremarán en ofrecer atractivos hasta ahora desconocidos.

Los conjuntos musicales que vienen actuando con sus magníficos programas, contribuirán a mantener el mayor embullo en los bailadores que los ovacionan constantemente. Estos conjuntos son: jazz band Hermanos Martínez; orquestas Belisario López, Antonio María Romeu y Cheo Belén Puig; septeto Gloria Matancera, Nacional de Piñeiro, Típico Habana y el imprescindible Quinteto Tomé que posee el secreto de electrizar a los que rinden culto a la danza.

CONSTANTINO GUTIERREZ

Con verdadera satisfacción consignamos la noticia de que, ya restablecido de la dolencia que le tuvo recluído en el sanatorio «Santa Teresa de Jesús», ha reanudado sus labores en el Centro Castellano el secretario general de dicha entidad, don Constantino Gutiérrez.

Nuestro afectuoso saludo al estimado amigo.

LA CASA POR LA VENTANA ECHARA EL C. ASTURIANO CON SU BAILE DEL SABADO

La Sección de Recreo y Adorno del Centro Asturiano se dispone a **echar la casa por la ventana** en estos Carnavales atrayendo a sus regios salones muchedumbres compactas de bailadores.

Como golosina para los mismos existe la animación permanente que preside las fiestas bailables del Centro Asturiano, la comodidad de los salones, la variación de los mismos, el atractivo de las numerosas damas y damitas que con su belleza alegran el lugar y, sobre todo, por los ocho excelentes conjuntos musicales que lanzarán cada andanada musical que va a temblar la Casa de Asturias.

Por el precio moderado de ochenta centavos, los caballeros podrán bailar y divertirse a las mil maravillas con la música que brindarán los Hermanos Castro, la Maravilla de Arcaño, Paulina Alvarez, los Hermanos Contreras, el Maestro Mojica, la Sonora Matancera, el Septeto Jóvenes del Cayo y el Quinteto Barcalés.

Este baile, como los sucesivos de Carnaval, será de disfraz.

NUMEROS PREMIADOS EN EL PALACIO ASTUR EL DIA DIEZ

En el baile que celebró el sábado pasado el Centro Asturiano de La Habana se sortearon entre los concurrentes, previa la distribución de números entre las personas que los solicitaron.

A continuación relacionamos aquellos que resultaron premiados, a fin de que sus poseedores puedan pasar por el Centro Asturiano a recoger lo que les corresponda.

Los números van en el orden siguiente: 993, 159, 83, 345, 741, 278, 105, 337, 914, 425, 109, 675, 17, 778, 390, 669, 346, 583, 26 y 45.

ESTUDIANTIL CERVANTES Y CULTURAL MONTAÑESA

Apnas anunciada la inauguración de las fiestas de carnaval que celebrarán en su local de Neptuno número 110, las sociedades «Cultural Montañesa» y «Estudiantil Cervantes», se ha notado gran entusiasmo entre los asociados de ambas, que piensan asistir a todos los bailes de máscaras y disfraz.

El primero de estos bailes se ha fijado para el jueves día quince del corriente, continuando todos los jueves hasta la terminación de los carnavales.

Estas fiestas se llevarán a efecto en los dos pisos de su edificio social, o sea en el salón de actos y en el roof-garden.

Amenizarán el primer baile el jazz band Happy Happy y el septeto Lira Matancera.

Junta de Presidentes

El próximo lunes, día 19, por la noche y en los salones del Casino Español de la Habana, se reunirán todos los presidentes de sociedades españolas junto con el jefe de Auxilio Social, señor Genaro Riestra, para ultimar cuanto se relaciona con la idea de la citada reorganización, que aspira a reembarcar a cuantos españoles carecen de trabajo y pan.

Como se sabe, en reciente sesión hubo aportaciones económicas de positiva significación. En esta del 19, cada cual llevará amplias facultades para secundar la nobilísima idea apuntada y que con profunda vehemencia caloriza Auxilio Social.

Si por cualquier motivo no hubiese llegado la invitación a éste o aquél presidente, debe considerarse invitado de la manera más cordial.

CAYO DE UNA SILLA

En el Segundo Centro de Socorro fué asistida la menor Paulina Vergara, de dos años de edad y vecina de San Lázaro número 604, de graves contusiones diseminadas por el cuerpo que sufrió al caer de una silla, en su domicilio.

¡Consérvese sano y fuerte!
Desinfecte las vías urinarias periódicamente con las tabletas de
HELMITOL
¡El antiséptico urinario preferido!

CONTRA UNA MENOR

Irma Campanioni Pérez, de 8 años y de Marqués González 407, fué asistida en el Segundo Centro de Socorro de lesiones menos graves. Declaró que cuando transitaba por frente a su domicilio pidió permiso para pasar por la acera a un individuo de la raza negra que allí estaba parado y, molesto, le dió un empujón lanzándola al pavimetno.

HURTO

Vicente Hurtado Pérez, de Merced 231, denunció en la Séptima Estación, que un individuo que fué a proponerle la venta de una garlopa a la salida de hurtó un reloj de pulsera valorado en cinco pesos.

Fiestas próximas

CLUB INTERROGACION: Animado baile carnavalesco el jueves por la noche, en su edificio de Primelles y Santa Teresa, Cerro, amenizado por la orquesta de Belisario López y el septeto «Gloria Matancera». Habrá premios para los mejores disfraces.

CENTRO GALLEGO DE LA HABANA: Tercera verbena de carnaval el sábado, en sus salones y en el teatro «Nacional», amenizada por Hermanos Martínez, Belisario López, Romeu, Cheo Belén, Gloria Matancera, Nacional de Piñeiro, Típico Habana y Quinteto Tomé.

CASINO ESPAÑOL DE LA HABANA: Primer baile de disfraz el sábado por la noche en su palacete de Prado y Animas, amenizado por la orquesta Cosmopolita y el septeto Matancero.

CENTRO CASTELLANO: Magnifiac matinée de disfraz el domingo de 2 a 8 p. m. en sus amplios salones de Egido casi esquina a Monte, amenizada por Paulina Alvarez, Hermanos Castro, y Mojica.

CASINO ESPAÑOL DE LA HABANA: Primer baile de disfraz el sábado por la noche en su palacete de Prado y Animas, amenizado por la orquesta Cosmopolita y el septeto Matancero.

CLUB DEPORTIVO HISPANO-AMERICA: Velada artístico-bailable el sábado en Prado 615, altos.

SOCIEDAD CULTURAL MONTAÑESA Y ESTUDIANTIL CERVANTES: Baile de carnaval en honor de sus miembros el jueves, en sus propios salones de Nep uno entre Prado y Consulado, amenizado por Happy Happy de Ulacia y Lira Matancera.

LICEO DE MEDINA: Espléndido baile el domingo por la noche en sus amplios salones de 23 y D, Vedado, amenizado por la orquesta de Antonio María Cru y «Happy Happy» de Ulacia

CLUB DEPORTIVO CARMELO: Gran fiesta bailable el domingo por la noche en su espléndida terraza de Línea y 18, Vedado, amenizada por la orquesta Mojica y el Quinteto Barcalés.

UNION ORENSANA: Banquete en honor de su ex-presidente don Florindo Blanco el domingo a la 1 p. m. en el balneario de Hijas de Galicia.

CENTRO ASTURIANO DE LA HABANA: Grandiosa verbena de Carnaval el sábado en su palacio de San Rafael y Zulueta, amenizada por Hermanos Castro, Paulina Alvarez, Mujica, Maravilla de Arcaño, Sonora Matancera, Jóvenes del Cayo y Quinteto Barcalés.

CLUB CULTURAL: Matinée bailable de disfraz el domingo en sus salones de Prado 410, altos, amenizada por la orquesta Happy Boy.

JUVENTUD PROGRESISTA DE LUYANO: Baile de Carnaval el sábado por la noche en su local de Luyanó y Pruna. El domingo habrá matinée infantil.

LA COMISION DE PLAYA DEL CASINO, PRESIDIDA POR EL SR. AURELIO MUÑOZ LOPEZ

En reciente fecha tomó posesión la nueva Comisión de Playa del «Casino Español». Dicho organismo ha quedado constituido en la siguiente forma: señores Aurelio Muñoz López, presidente; doctor Rafael Casado Romay, vice-presidente; Federico González Hernández, secretario, y Francisco Antich Gil, vice-secretario. Vocales: señores Manuel Andrial Colás, Luis Muñiz, Campa y Heriberto Prats Martí.

Dicha comisión tiene el propósito de realizar grandes mejoras en el balneario a cuyo efecto se halla confeccionando un gran programa de fiestas para la próxima temporada de verano.

Correspondemos al afectuoso saludo de los distinguidos componentes de la comisión de Playa, y les deseamos muchos éxitos.

DIGNO DE SER IMITADO UN GESTO DE ANTIGUO SOCIO DEL «C. DE DEPENDIENTES»

Un socio muy antiguo del Centro de Dependientes del Comercio (pues se inscribió en el año 1902) es un ejemplo digno de divulgación. Se trata del señor Domingo Llanes, que se acogió a los beneficios de la exención del pago de la cuota, por carecer de recursos con que abonarla, ya que, enfermo, se hallaba incapacitado para trabajar. La salud volvió al señor Llanes y, repuesto en ella, pudo trabajar de nuevo, por lo que se ha dirigido a don Enrique Gancedo, Presidente de la Asociación, significándole que puede pagar, porque trabaja y su salud le ayuda; y que, por tanto, quiere que se le levante la exención de pago de la cuota, con que fué favorecido, y que se tradujo para él en un enorme beneficio, mientras carecía de medios económicos indispensables.

El señor Domingo Llanes se acredita así como un buen socio. Su gesto honrado merece destacarse.

JIRA DE PRO-VIDA EN MEMORIA DE L. KHUNE

Debido a que en fecha próxima se cumplirá un año más del nacimiento de Luis Khune, la conocida institución naturista «Pro-Vida» celebrará gran jira en los hermosos jardines «La Cotorra», situados en Ioma de la Cruz, Guanabacoa. Este acto está señalado para el 24 de marzo.

Como se sabe, Khune fué hombre extraordinario que dedicó lo mejor de su espíritu a la dignificación del Naturismo y, por ende, al bienestar de la humanidad. De ahí que la entidad presidida por don Adrián del Valle y regenteada por el infatigable don Aquilino López aspire a rendirle un digno homenaje póstumo más.

Sin duda alguna resultará animadísima la jira de referencia.

MATANCERAS

A Guillermo Rodríguez.
Autor de las «Pinareñas».

Mi querido y amable compañero:

Quiero dedicar a ti, esforzado y entusiasta paladín de esa sociedad vueltabajera, que tanto se vincula, a la reseña que voy a hacer hoy aquí, de la fiesta de la Piñata en el Liceo matancero, estos párrafos que te podrán dar idea de lo que fué la noche del once de febrero en los salones legendarios del Club que preside en los actuales momentos la figura destacada de un médico joven, de un caballero intachable, y una prominente y simpática figura de esta sociedad de la Atenas, el doctor Antonio J. Font Tió. Y quiero dedicarte esta Crónica de la brillante soirée yumurina, del pasado domingo, porque si hubiese asistido a ella, hubieras tenido la duda que me asaltó a mí en no pocos momentos, de si nos hallábamos en un evento matancero o si asistíamos a un acto social pinareño, tal el número de elegantes figuras de tu amada región que prestigiaron ese tradicional acontecimiento carnavalesco del segundo domingo del Reinado de Momo.

Auspiciada por el Presidente del Liceo de Pinar del Río, Teniente Coronel Manolo Benítez, reelecto no hace dos meses aún en el elevado cargo, a pesar de su radicación entre nosotros desde hace ya medio año, —prueba elocuentísima del cariño y del afecto que por él allí se siente— y calorizada por el entusiasta Director de tu Liceo, el doctor Arturo de la Torre, organizase una excursión de nutrido y principalísimo bunch de aquella élite, para venir a disfrutar de la fiesta que aquí es año a año, la más alegre y la más animada que registra el índice de nuestra institución. Y a los atractivos naturales de ese baile, y a los interesantes detalles que siempre lo rodean, sumóse el aporte magnífico que dieran al mismo, la Embajada que nos mandara el Liceo pinareño y que hizo culminar ese gran sarao, en el más fastuoso y el más bello de los que tiene memoria mi pluma.

A las once de la noche cuando llegué al criollo Palacete de la aristocracia matancera, después de asistir al rumboso ágape que por los esposos Benítez-Ochoa, brindaran a sus huéspedes, tus comprovincianos, el prisma que presentaba aquella casa nuestra, era sencillamente cautivador.

Tiene nuestro Liceo, sin alardes de pujantes lujos, un cachet de distinción, un sello de elegancia, y un aspecto de tan depurado buen gusto, que no lo debe como otras instituciones de más moderna creación, a la riqueza y al dinero, sino que se lo dan, su rancio linaje, su preclaro origen, y esa acumulación de años, que forma siempre el bagaje y es el ambicionado blasón, que no se compra y no se adquiere, porque sólo se consigue, a fuerza de constancia, de paciencia, de fidelidad y de amor, que es de lo que podemos alardear los socios de la más antigua de las sociedades cubanas de esta índole.

Y esa severa elegancia y esa impecable corrección, que admiran todos en el Liceo matancero, realzábase en la noche del pasado domingo once de febrero, con el alegre y abigarrado adorno carnavalesco, que rompía con su iris, el grave clisé que le dan sus monumentales espejos, sus artísticos artesonados y el pesado cortinaje zafiro y plata en que se enmarcan sus puertas.

La natural alegría de ese reinado de la falsa y de la broma con que se viste el Dios Momo apreciábase desde que traspasamos los umbrales del amado home, y en su vestíbulo, recibiendo a la sociedad matancera que allí acudía y a la gentil embajada pinareña que nos honraba, estaban cuatro figuras, las cuatro más destacadas personalidades de las Directivas de los dos centros hermanos: los doctores Antonio A. Font y Juan Flor Jorganes, y el teniente coronel Manolo Benítez y el doctor Arturo de la Torre.

Hicieron su entrada primero los grupos enmascarados los Dominó Negros de Adelita Haza y Aleida Obregón, el pequeño Bunch de los Gatos, y la Comparsa «Páginas de Lecuona» no tan nutrida como la primera noche, pero siempre bella y siempre atractiva por la diversidad de sus trajes.

No fué tampoco esa entrada, como el día inicial del Carnaval en el Liceo, pues para abreviarla se prescindió del anuncio de las parejas, y se omitió el preludio musical de cada una de las obras del fecundo Maestro, que encarnaba cada una de aquellas druidisas.

Tocó turno después al grupo de airosos y elegantes matrimonios pinareños y a las ideales parejas de solteros de esa tierra tuya Guillermo, en la que corrieron felices algunos años de mi infancia.

Empataron tus paisanos, caro confrere, porque ataviadas ricamente las damas vueltabajeras, fué una ola de sedas, de pieles y un refulgente rutilar de gemas, lo que se esparció por el salón, con los brillantes destellos de aquellos ojos magníficos, y el suave y arrobador perfume de aquellas mujeres-flores.

No daré aquí sus nombres, porque voy a ofrecerlos hermanados con los de las matanceras, en la relación final de estas cuartillas.

Un momento de expectación hubo después porque anunció el magnavoz en que oficiaba el doctor José M. García, la entrada de la que el pasado año, en ese mismo día del once de febrero constituyó la realeza, de la gran fiesta conmemorativa del octogésimo aniversario de la fundación del club.

¿Quién esa soberana?

La hija del actual Presidente, nieta también de otro gran caballero que presidió el Liceo en años anteriores, la bellísima Nenita Font y Tió, a la que acompañaban dos de las damas de honor que formaron su corte en aquella inolvidable soirée.

Ataviada con la suntuosa toilette que para ella rubricara Angela Soler de Bargas, réplica de la magnífica robe con que un pintor francés inmortalizara a la Duquesa de Aumale en una de las galerías del Palacio de Versalles, paseó Nenita Font su inspiradora belleza por aquellas salas, del brazo del joven Ricardo Pereda, y seguida de las otras dos fascinadoras parejas que formaban Amparito Díaz Pardo y Joaquín de Rojas y Mimí Obregón y Carlos Rabelo.

De brocado blanco el traje de la señorita Font, responda a las modas del malacoff, con amplios volantes de encajes y salpicada tanto la falda como el corpiño de pequeños ramos de románticas margaritas

Era azul la toilette de Amparito Díaz Pardo y se ajustaba al diseño que privó en los años de 1830, ahuecada por flejes enormes, dando la sensación del señorío de aquellos fastuosos tiempos.

La deslumbrante belleza de esta cautivadora figulina, arrancó a la concurrencia celebraciones merecidísimas.

Se engalanaba Mimí Obregón con galas dignas de princesa, y encarnaba la moda del penúltimo cuarto del siglo XIX, con la clásica polonesa y la cola redonda de aquellas épocas en que con la Reina Cristina de España, floreció en el Palacio Real de Madrid, la rutilante hermosura de la cubana Duquesa de la Torre.

Dos tonos de verde, empleó la afanada artífice de la costura que creó esa toilette de Mimí Obregón. El esmeralda para la doble falda, que cogíase con grandes lazadas de tisú de oro, y el manzana para la falda, pacientemente confeccionada en ruches de un maravilloso efecto

Ya en el salón los distintos grupos que habían de darle aliciente a la fiesta, inició la orquesta de los Hermanos Melero, el programa del baile y vimos confundidas en aquella sala las parejas de la gentry pinareña, con las de esta sociedad matancera, que tanto se enorgullecía de contar en su seno ese día, a tanto prestigio de tu feudo, mi caro Guillermo.

En parties animadísimos diseminóse por todo el salón el selecto concurso y en torno a las mesas que rodeaban la sala vimos alzarse las copas en brindis que eran por ambas sociedades, la tuya y la mía.

A la una se anunció que iba a procederse a romper la Piñata, una bella obra de arte de los artífices del Botánico, el Jardín de la señora de Amézaga, que forjaron en un gran cesto, colmado de gladiolos rosa, del cual pendían las veinte cintas que habían de entregarse a los veinte galanes, entre los que, uno de ellos, coronaría a la reina de esa noche.

El doctor José M. García, fué llamando por el magna voz, a Manolo Zapico, a Fernando Gutiérrez, a José R. Carreño, a Alejandro Menéndez, a Miguel Loredo a Miguel Maribona, a Nicolás Saavedra, a Joaquín de Rojas, a Carlos Rabelo, a Víctor Aguirregaviria, a José R. Arango, a Ramón Falcón, a Luis y Gabriel Font, a Ricardo Pereda, a Enrique G. Viñas, a Rogelio Díaz Pardo, a Mandy Uriarte, a José M. Aguirregaviria, y por orden del Director, Flor Jorganes, iban recibiendo de manos de Domingo Lecuona, la lazada rosa tras la que ocultábase el reinado de la Piñata.

A una determinada señal tiraron todos de sus cintas, y quedó prendida en lo alto la que tocó a Nicolás Saavedra, secretario del Liceo, abogado consultor del Gobierno Provincial, candidato a representante por el Partido Unión Nacionalista, que fué el besado por la fortuna, como lo va a ser en las urnas, en los próximos comicios, y a él se entregó el bello ramo de gladiolos que en seguida puso en manos de Yuyú González Carballo, la que de hecho quedó proclamada como Soberana de 1940.

Un atronador aplauso resonó entonces, y del brazo del apuesto y simpático profesional recorrió triunfalmente el salón la esplendente belleza yumurina.

Fué Yuya la que en la primera fiesta carnavalesca del Liceo, entró al frente de la comparsa «Páginas de Lecuona» luciendo la clásica bata de las rumberas criollas, hechizando con sus maracas, y arrastrando con gracia y con salero, la falda de volantes de nuestras guaracheras, y fué aquella noche, según muchos, que quedó la adorable mademoiselle consagrada como reina del baile. La maravillosamente caracterización que hizo de ese tipo cubano, le valió celebraciones que hoy yo quiero aquí recoger para su satisfacción. La favoreció después el azahar el domingo, y una reina más hay que anotar a esa dinastía de las Carballo, que en ese mismo Liceo han sido exaltadas al trono en distintas ocasiones.

Empuñando ya el cetro y rodeada de la corte que en torno a ella formamos cuantos nos encontrábamos en la fiesta, presidieron Yuya González Carballo y el doctor Nicolás Saavedra, la larga mesa con que la Directiva del Club obsequió a la Soberana y su séquito, con un delicioso ponche de champagne.

Siguió después el baile pleno de alegría, desbordante de entusiasmo, con ese contagioso júbilo, que sólo las fiestas carnavalescas saben imprimirle a un acto social, y como el del domingo cuatro, las cinco de la mañana, marcaba el reloj, cuando se iniciaba allí el desfile.

Fué entonces mi dilecto camarada Guillermo, cuando abriendo el carnet me dispuse a tomar nombres de la concurrencia de esta fiesta que tuvo para mí como única contrariedad, la ausencia tuya, que tanto hubieras gozado viendo la identificación y la simpática corriente de afecto que unía a tu gentry con la mía.

Junto al doctor Antonio J. Font y a Panchitica Tió—nuestros presidentes— estaban el teniente coronel Manolo Benítez, de correcto uniforme, con esa beldad oriental que se llama Lolita Ochoa, que si reinó en los salones pinareños esplendentemente, reina hoy en los matanceros, con la aureola de elegancia, de distinción, de innata bondad, que la han hecho admirada y querida de todos.

Vestía la señora de Font, elegante traje negro, marco austero a su dulce belleza y desplegaba la señora de Benítez, el buen gusto de una toilette que rubricada por las Salas, las famosas modistas habaneras, era un primor de elegancia.

En tono azul angelus, eso indefinida hora de la tarde, en que los matices más suaves forjan una incopiada coloración, completaba el lujo de su tocado Lolita Ochoa, con una capa de pieles—zorros plateados—los preciados silvers-foxes de tan gran predilección y joyas de incalculable valor.

Seguiré la relación con una pléyade de damas matanceras de la más alta gerarquía social: Gloria Carballo de González, la madre de la reina que veíase tan felicitada, Margot Menéndez de Oliva, Elizabeth Cuesta de Borges, Ofelia Rodríguez de Ramos, Emilia Leal de Estéve, Sofía Pielot de López, Isaura Beracierto de Rabelo, Loló Isalgué de Díaz Pardo, Graciella Tió de García, Margarita Tapia de Rodríguez Barquín y Agapita Iturralde de Carballo.

Dulce María García de Martínez, la esposa del Presidente del Lions Club.

Blanca Luisa Vallice, la gentil consorte del Magistrado Luis Fernández Taquechel, que desplegaba el lujo de una robe, en que llamaba la atención la soberbia mantilla de legítimos encajes de bruselas que lucía, sobre una gran peineta de carey.

María Bertha Amézaga de Beoto, Margot Esquerré de Valdés Cartaya y Chicha Rodríguez de López, esta última con traje de encaje rosa y un corsaje de lirios del Valle, tres chic.

Lolita Solís de Villabella, de azul y un broche antiguo de zafiros blancos, como se conocen esos diamantes azules de tan rara belleza, y Antonia Garrigó de Dihigo de negro con regia capa de armiño.

Sras Caridad Valdés de Torres, Rosa Valledor de Menéndez, Julia Jorganes de Flor, Pura Junco de Sánchez, Emelia Gallardo de Gutiérrez Migoya, María Dolores Núñez de Beato y Esther Gener de Villavicencio.

Julia Rosa Martín de Flor Jorganes, la bella esposa del Director del Club.

Un grupo gentil: Chela Allende de Randín, Cuca Beato de Leiva, Esther Pura García de Argilagos que tan saludada era allí, por sus amistades, Cuca Barreau de García, María Teresa Hidalgo Gato de Moré, Nena Bringuier de González de Chávez, y María Moré, la fiancée de Dominguito Lecuona.

Nena Romaguera de Aportela, con el bello traje negro que lució en la Comparsa «Páginas de Lecuona», que encarnaba la canción del Maestro, titulada «Bajo el claro de la luna».

Entre las señoritas Emelita Gutiérrez Gallardo, en pareja con Luis Trías, Nené Dihigo de Mexicana, gentilísima, Mercedita Díaz Pardo de bailarina rusa, en compañía del doctor Armando Uriarte, Agustina Sánchez Junco, Mirenchu Aguirregaviria, Silvia y Laura Carballo, Calla Menéndez, de negro, teniendo como galán al comandante José R. Carreño, Chela Torres, Luisa Rodríguez Correa, Clara Solomón, Olga Siecre, Teresa García y Mary y Bertha Flor.

Aidita Esquerré, que en la comparsa Páginas de Lecuona, respondía a la canción preciosa del Maestro titulada «Dos rosas rojas». Su traje en tul blanco, con dos encendidas rosas, era de lo más celebrada.

Carmen Leonor Martínez, que despedíase en esa fiesta del Liceo, de su vida de soltera, porque está señalado su enlace con Manolo Zapico, para el veinte y tres del corriente febrero.

Viola Alvarez, tan linda, Alicia y Carmen Luisa Amézaga, las fiancées de Cervera y Urréchaga, Lilia Jaén, engaged a Panchón Rabelo, y Bertha González Carballo, la hermana de la Reina Yuya.

Alesia Meléndez, de negro muy charmante.

Y toca turno ahora a la flor y nata de la sociedad pinareña, que con el doctor Arturo de la Torre, fué la nota más celebrada del baile, porque pocas veces se consigue reunir un grupo más nutrido, más elegante y más escogido, que ése que honró nuestra fiesta del domingo en el Liceo.

Vi al doctor La Torre pasear por el salón a la astral belleza de Amparito Díaz Pardo, que con sus modas 1830 evocaba a aquellas aristocráticas marquesas de la Corte de los Luises de Francia, inmortales en la historia por su belleza, por su fascinación, por su gracia seductora.

El comandante Gabriel Arias y señora Alejandrina Mederos, que vestía un traje interpretado en esa tela «risé» tan en boga, doctor Manuel Verde Porto e Hilda Arias, doctor Manuel del Prado y Mercy González, doctor Francisco Sarmiento y su elegantísima esposa Lola García, doctor Ernesto Rivero y señora Juanita González, con traje rojo, doctor Antonio Fernández de Velasco, y Amparo Sosé, habillée de terciopelo de supremo gusto, doctor Francisco Aguilar y Elena de los Ríos, doctor Elpidio Barreal y Adelina García, blasón de la aristocracia pinareña, Manuel Cueto y Herminia Dianas, doctor Julio Hernández y Zenaida Ruiz, un magnífico ejemplar de la belleza vueltabajera, Ernesto Bernal y Trinchería y Yuya García Muñoz, Abelardo Castellanos y Margarita Hernández que lucía un collar y unas arracadas de esmeraldas, de rancia antigüedad que pertenecieron a sus antepasados.

Entre los solteros, recuerdo a Mario Ochoa, hermano político del Jefe Militar de este Distrito y su fiancée Emilita Bareal con belleza de magnolia, con perfume de violetas con majestuoso aire de soberana.

La señorita Barreal que vestía un precioso traje de terciopelo verde, fué celebradísima en la fiesta.

Y Alda Ferro, apellido éste que en los círculos sociales de tu tierra pinareña, caro Guillermo Rodríguez, se ha sucedido de generación en generación, en rango de prestigio y distinción, lo más elevado.

Cuando anotaba en las hojas de mi carnet todos estos nombres de la gentry pinareña, venía a mi mente el de otra gran dama, que convivió con nosotros por algunos años, y cuyo recuerdo, exaltábase en mi espíritu por la presencia allí de uno de sus hijos. ¿Cuál otra que Ursula Valdés, la esposa del que, por aquellos tiempos que evoco, era entre nosotros, el comandante Manuel Benítez González?

Si ella desde lo alto vió con las simpatías que esta sociedad yumurina ha acogido al hijo de que tan orgullosa estuvo siempre, tiene que gozar infinitamente, por que la semilla que con sus bondades sembró en esta tierra matancera florece hoy en cariño para su amado vástago, el joven militar que está al frente de este Distrito, el teniente coronel Manolo Benítez.

A las cinco de la mañana cuando los resplandores de la aurora mezclábanse a los de la luz artificial que derramaban las grandes lámparas del Club, abandonaban los últimos concurrentes a ese gran baile, las marmóreas salas del Liceo. y quedaban aquellos salones, momentos antes tan bulliciosos, en la romántica quietud de las cosas que fueron... o en el augusto silencio de lo que ya no es.

El Liceo yumurino ha escrito en estos carnavales dos bellas páginas en su historia, con las dos fiestas que ha ofrecido, y en esta última que aquí describo, con tanto gusto para ti, mi admirado confrere pinareño Guillermo Rodríguez, hay que abonarle, no pocos párrafos de brillantez al Presidente y al Director de tu Liceo, teniente coronel Benítez y doctor Arturo de la Torre, que nos brindaron oporto tan valioso, trayéndonos la pléyade de bellas mujeres y gentiles caballeros, a los que yo aquí les reitero mi afectuosa devoción.

Terminaré estas mal hilvanadas líneas con mi rendido homenaje a la Reina Yuya González Carballo, y mi enhorabuena al doctor Nicolás Saavedra, por haberlo favorecido la suerte con la Piñata de 1940, y por la elección felicísima que hizo, elevando al trono a esa deidad, y para ti, cronista provinciano como yo, que dentro del modesto círculo en que giramos tenemos que poner en nuestras labores, más que los reflejos de los gratos sociales que describimos, el gran caudal de cariño que sentimos por nuestros suelos, un abrazo sincero, y el adelanto de que pronto corresponderemos a esta visita que nos hiciera tu Liceo, irrumpiendo allí en identica excursión.

Manolo JARQUIN.

M.E.C.D. 2016

SANIDAD MANTENDRA EN LOS HOSPITALES EL NUMERO DE ENFERMERAS QUE EXIGE LA LEGISLACION VIGENTE

CARDENENSES

LA VERBENA DEL APOSTOLADO
Con el Ideal «Pro Calles»

Un éxito magnífico.
La verbena del Apostolado.
Culminó en un acontecimiento social esa feria más, «Pro Calles» que celebraron la noche del sábado último las Antiguas Alumnas del antiguo y prestigioso Colegio del Apostolado, que lograron reunir en sus predios a una concurrencia enorme que disfrutó de horas de placidez.
Fué todo brillante.
Magnífico!
Un nuevo triunfo «Pro Calles», la ardua tarea que han puesto los cardenenses sobre sus hombros, para hacer que nuestras rectas y llanas vías urbanas estén en magníficas condiciones de tránsito.
Todo marcha felizmente.
Con la sonrisa de la victoria.
Un nuevo eslabón se une a la cadena de los ingresos del Comité «Pro Calles» que preside el caballeroso Dr. Roberto L. Wharton, con la fiesta del sábado.
Se abrió temprano la feria.
En plena tarde llegó la comitiva de visitantes entre los que figuraban el Teniente Coronel Aurelio García Leal, que nos trajo la Banda de Música de la Marina de Guerra Constitucional, acompañándole su elegante esposa la Sra. Carmen Mota de Leal y la angelical Srta. María del Carmen Grees; el Cta. Julio Argüelles, el querido cardenense al que saludé que nos trajo la Cantoría del Instituto Cívico Militar, formada por 150 voces mixtas y dirigida por la señora María Muñoz de Quevedo; el Capitán Abascal y su atrayente hija a los que fuí presentado por el siempre cumplido Enrique I. Cruell y otras personalidades, siendo todos recibidos en las oficinas «Pro Calles», donde se les ofreció un ponche de honor confeccionado y servido por el activo y siempre servicial Rogelio Diez.
Se brindó allí por Cárdenas.
Por el esfuerzo de sus hijos.
Después a la gran verbena que ocupaba toda la manzana del Apostolado extendiéndose al Club Deportivo donde se presentó a la Cantoría del Instituto Cívico Militar, un espectáculo maravilloso que toda Cárdenas encomió y colmó de aplausos merecidos.
No olvidaré un detalle.
La visita de otro huésped.
El chispeante y humorístico doctor Martín Gutiérrez, que conocido en Cárdenas por haber ejercido aquí, ocupa actualmente un alto cargo en el Instituto Cívico Militar.
Pude verlo aquí.
Y saludarle con afecto.
Todo el desarrollo de la verbena fué feliz, saboreándose ricos bocados en los distintos kioscos que se levantaron artísticamente cobrando precios populares por platos superiores, y atendiendo esos kioscos distinguidas señoras y señoritas de nuestra sociedad elegante.
Hubo una comida especial.
Del Rotary Club de Cárdenas.
Celebró allí su sesión reglamentaria llevando a su mesa, que fué presidida por el Coronel Eugenio Silva, a selectos invitados de los que nos honraron con su visita.
Allí comió el Cronista.
Que tuvo su puesto especial.
Riquísimo menú fue el servido en esa comida de los rotarios que durante su celebración charlaron y trataron temas simpáticos.
Nada faltó en la verbena.
Hay que decirlo así.
De ese triunfo se vanaglorian primero Cárdenas y después la Asociación de Antiguas Alumnas del Colegio del Apostolado que preside la entusiasta señorita Aurora Pérez Maribona; que se muestra agradecido a todos en general por el concurso que le prestaron a su fiesta «Pro Calles».
Feliz el resultado.
Social y económico.
Una fiesta inolvidable que proporcionó noche feliz de perdurables recuerdos.
Un éxito, repito!
Un éxito rotundo.

SAN VALENTIN

La festividad de hoy.
San Valentín.
Instituída ya en Cuba como el Día de los Enamorados esta fecha del 14 de Febrero, saludaré en primer término a la angelical, elegante y joven dama señora Valentina García de Larrauri, la esposa del querido Luis Larrauri competente Administrador de la Compañía Anónima Cal Larrauri.
Yo le envío mi saludo.
Con afecto.
Entre los Valentín recuerdo a Valentín de Mias, Valentín Pérez, Valentín González, Valentín Ruiz.
A todos mi felicitación.
Y a los que olvido.

TRISTE ANIVERSARIO

Se cumplió hoy.
14 de Febrero.
Cuatro años hace de la muerte de la que fué apreciada señorita Isabel García Vallejo.
Pobre Isabel.
En gloria esté.

ANACAONA

Triunfando en Varadero.
La Orquesta «Anacaona».
Ese conjunto musical de muchachas que procedente de la Capital está contratado por el Summer Casino de Varadero, gana aplausos por día.
Tocan allí por la noche.
Martes, miércoles y jueves.
Las 12 flores del «Anacaona» no sólo tocan admirablemente sino que son complacientes y amables, teniendo siempre las sonrisas a flor de labios para los que frecuentan el centro social de Manolo Rojas.
Van todos al Casino!
El hit del invierno.

LOS ESPOSOS VAZQUEZ-VALDES

De paseo.
Entre nosotros.
Después de su retorno de Puerto Rico, donde junto a la famosa Orquesta de los Hermanos «Le Batard» pasaron su luna de miel, visitaron a Cárdenas el sábado y el domingo los felices esposos señora Cirita Vázquez de Valdés Rodríguez y el querido y fino amigo Roque Valdés Rodríguez, Manager de la Orquesta de los Hermanos Le Batard.
Pude saludarlos.
Con verdadero placer.
Cirita y Roque, en lo mejor de su vida, en esa etapa de recién casados, cuando florecen las mayores ilusiones de amor, vinieron a visitar a sus padres y hermanos en la importante finca azucarera vecina a Cárdenas que se llama el Central «Progreso» y donde pasaron horas agradables entre el cariño de los suyos que anhelaban el retorno a Cuba de ellos.
Cirita y Roque.
Encantados de la vida.

UNA BODA EN MATANZAS

Recibo una invitación.
Para un acto nupcial.
Gran boda que se celebrará en Matanzas y de la cual serán contrayentes dos amigos que tanto distingo como la bellísima Carmen Leonor Martínez y el correctísimo Manolo Zapico.
Transcribiré la invitación.
Que dice así:
«José Manuel Martínez, Dulce M. García de Martínez y Caridad Gómez Vda. de Zapico tienen el honor de invitar a usted al matrimonio de sus hijos Carmen Leonor y Manolo, que se efectuará el viernes 23 de Febrero de 1940 a las 7 p. m. en la Catedral de San Carlos de Matanzas.
Agradezco esa atención.
Y felicito a los novios.

ENTRE NOSOTROS

De paso.
Un distinguido caballero.
Estuvo en Cárdenas en días pasados el señor Julio Shutte, padre de la insigne y adorable artista cubana la señorita Arminda Shutte, que actualmente se halla en New York.
Reciba mi saludo.
El huésped citado

EL CARNAVAL EN EL LICEO

Se inició el sábado.
El Carnaval en el Liceo.
Abrió sus salones la Casa Cubana que hoy tiene de Presidente provisional al amable y fino amigo. Dr. Arsenio Quintero, para ofrecer un espléndido baile con la famosa orquesta «Anacaona», de la Capital.
Tocaron superior.
A las mil maravillas.
Las lindas componentes de la citada orquesta femenina gustan cada día más, triunfando no solo en Varadero sino también en nuestro Liceo.
El sábado privaron.
Hicieron furor.

Francisco González Bacallao.

HURTO

Oscar León Martínez, de 33 años y de San Ignacio 552, acusó a Rogelio Machado González, de Sol 15, de haberle hurtado media rueda de cigarros.

HIZO PARAR LA POLICIA, POR ORDEN DE URBANISMO, MUCHAS FABRICACIONES SIN LICENCIA

Drástica aplicación del reglamento del agua a los comercios. Finalizan las mejoras en el Necrocomio. Visitas distinguidas. Fiscalizan los puestos fijos del Carnaval. Pago a la Provincia

Cumpliendo instrucciones del Departamento de Urbanismo del Municipio de la Habana, los capitanes de las distintas Estaciones de Policía, han procedido, por medio del personal a sus órdenes, a la paralización de numerosas construcciones de fincas urbanas que se están realizando en esta capital y sus barrios sin la correspondiente anuencia oficial de la Alcaldía.

El jefe de dicha dependencia informó que esa reiterada anormalidad se debe a que los maestros de obras desconocen que a pesar de estar exentas por ahora de todo pago las licencias municipales, de acuerdo con la legislación de marzo pasado, es requisito indispensable la autorización alcaldicia, en la que se basará después, en su oportunidad, la declaración de habitables de los nuevos edificios.

Pasan de sesenta las fabricaciones paralizadas por ese motivo.

Otras actividades de Urbanismo Municipal fueron ayer las siguientes: tramitando licencia de demolición de la casa Galiano 102, esquina a Trocadero, solicitada por su propietaria, señora María Morales viuda de Carrillo; elevando a la Alcaldía resultado de la inspección practicada en el inmueble de Máximo Gómez 656, entre Figuras y Carmen, donde no se han efectuado las obras señaladas oportunamente y cursando órdenes de incrementar las que se realizan en la nevera del Necrocomio Municipal, cumpliéndose en esto indicaciones de la Secretaría de Sanidad.

GESTIONES DIVERSAS CERCA DE LA ALCALDIA

En el despacho oficial del Alcalde interino de la Habana, señor Francisco Rivero San Román, fueron suministradas ayer las siguientes noticias relacionadas con el movimiento social del Municipio:

Al mediodía, visitaron el Palacio Municipal el Cónsul General de la República, S. E., señor Poeliu Day, quien fué cumplimentado por el capitán ayudante del Alcalde, señor Alvaro Moreno y los señores Coroliano Garcini y Patricio de Laguardia; y el presidente de la «Asociación Nacional de Emigrados Revolucionarios Cubanos», señor Antonio Pardo Suárez que recabó el apoyo de distintos altos funcionarios para que se liquide a dicha entidad un adeudo pendiente en la subvención municipal de que disfruta.

Por último, más tarde, a las cuatro, estuvo en la Casa del Pueblo, demorándose largo rato en la Biblioteca Cubano-Americana, el notable intelectual español, señor Genaro Ardines.

RECURSOS DE ALZADA CONTRA EL AMILLARAMIENTO

Mucha actividad se nota en las oficinas de la Junta de Amillaramiento Local, con motivo de la presencia reiterada de contribuyentes que presentan recursos de alzada contra aumentos de renta.

Entre los reclamantes de hoy figuraban la señora Flora Sánchez viuda de Cueto, que protestó contra aumento en el estimado rentístico de la casa calle 19, entre B y C.

APLICACION DE DEPOSITOS

Por la Jefatura de Impuestos Municipales se prosigue la aplicación de cantidades que están desde hace tiempo en depósito en la Administración, a reserva de la resolución alcaldicia que afecte a los depositantes en su día, procedimiento facilitado en la actualidad por la nueva Ley Nacional de Impuestos.

Con ese motivo, fueron aplicados últimamente dos partidas, una de \$118.11 y otra de \$2,348.08, que serán ingresadas en firme en la Contaduría.

ACTUARA EL ACUEDUCTO CONTRA EL DESPERDICIO

El Administrador General del Acueducto de Albear, señor Juan M. Fernández, ha dispuesto que se aplique rigurosamente el artículo 51 del vigente Reglamento para el Abasto de Agua, en la ciudad a todos los infractores, entre los que suelen figurar muchos propietarios de establecimientos que consumen dicho líquido, como cafés, lecherías, bodegas, etc.

Como se sabe, los infractores serán penalizados con multa que oscila entre cinco y quinientos pesos.

MUCHAS SOLICITUDES PARA PUESTOS FIJOS

El Departamento de Gobernación Municipal tramitó ayer numerosas solicitudes de permisos para establecer puestos fijos en los paseos y avenidas por donde se hará el desfile del Carnaval.

Como hay denuncias de que algunos tenedores de esos permisos infringen las condiciones legales en que los mismos les fueron extendidos por la Municipalidad, se dispondrá una fiscalización severa de sus actividades a partir del próximo domingo.

INGRESO DURANTE UN PERIODO TRIBUTARIO

De acuerdo con los datos oficiales facilitados por la Tesorería Municipal, la recaudación obtenido a partir del día 2 de enero hasta el 10 de febrero inclusive, es decir en treinta y cuatro días laborables, ha ascendido a la importante suma de \$873,734.43 solamente por impuestos y arbitrios municipales, lo que supone un buen ingreso.

A esta cantidad de \$873,734.43, hay que agregar los cobros efectuados por concepto de Plumas de Agua y Metro contadores, cuyo cargo de recibos puesto al cobro era de \$650,000.00, calculándose moderadamente un ingreso de \$350,000.00, que hacen un total de ingresos en la Tesorería Municipal de \$1.323,734.43, es decir, cerca de millón y medio de pesos en ese período tributario.

ACUDEN LOS MOROSOS A CELEBRAR CONVENIOS

La Sección de Apremios del Departamento de Impuestos Municipales, a cargo del señor Fidel Fernández, está laborando obteniendo de los contribuyentes morosos que acuden a celebrar convenios con la Administración para liquidar a plazos sus adeudos, evitándose con ello el procedimiento siempre molesto del embargo y clausuras de sus comercios.

En un sólo día se han celebrado numerosos convenios que han producido un ingreso de \$1,240.00 por concepto de industrias y comercios, como plao inicial del contrato que los interesados se comprometen a cumplir cada 30 días, abonando la cantidad asignada de acuerdo con el montante del adeudo.

MOVIMIENTO DE FONDOS

La recaudación obtenida en la Tesorería Municipal el día 22 del actual, según la nota facilitada por el Contador, fué como sigue: por Ejercicio Corriente, \$2,396.85; por Resultas, \$1,913.91; para el Consejo Provincial, \$640.84; y por Plumas de Agua, \$220.61 solamente.

La existencia en Caja por todos conceptos, es de \$260,314.41, dividida en esta forma: de Ejercicio Corriente, \$2,169.40; de Resultas, \$12,210.92; del Presupuesto Extra, \$79.20; del Consejo Provincial, \$46,550.27; Depósitos del Estado, \$38,443.73; del Acueducto de Albear, \$1701.74; y por Depósitos de todas clases, \$159,159.20.

Se han efectuado pagos con cargo al capítulo de Ejercicio Corriente, por la suma de \$5,717.99, de cuya suma se le entregó al team de la Policía Nacional, \$1,500.00 para los gastos de viaje a la Florida donde concurrirá a una competencia de tiro.

No se ordenó pago alguno a los empleados municipales. A última hora, se abonó por Contaduría la suma de \$9,376.77 al Gobierno Provincial, por su participación en la recaudación obtenida durante la primera y segunda quincena de enero por el concepto de «Ampliación de Presupuesto» y «Resultas».

Se ha autorizado el traslado de un establecimiento

Una comisión de campesinos solicita protección para evitar los bajos precios

La Federación de Campesinos de la provincia de la Habana, representada por los señores Miguel Yanes, Agustín Fuentes, Francisco Bravo y Basilio González, acompañada por el señor Alfredo Padrón, Delegado de la Confederación de Trabajadores de Cuba ante la Comisión Asesora para la Regulación de los Precios de los Artículos de Primera Necesidad, se dirigió ayer al Secretario de Comercio, doctor Oscar Bonachea, exponiéndole la situación de crisis que confrontan los centros productores de huevos, como consecuencia del bajo precio que pagan por el producto los compradores mayoritarios, que sólo abonan \$1.00 por 98 o 100 huevos, en la mayoría de los casos.

Los peticionarios, después de manifestar las diversas razones que tienen para recabar la intervención oficial en el problema que confrontan, solicitaron del doctor Bonachea que se fije precio uniforme para el huevo en las zonas productoras, teniéndose en cuenta, desde luego, la época de mayor abundancia, o sea los meses comprendidos de diciembre a mayo, también la de la escasez del producto que se experimenta de junio a noviembre.

El doctor Bonachea, siguiendo su costumbre, prometió estudiar detenidamnte el asunto para resolver justicieramente la petición que se le ha hecho.

Autoriza el Ejecutivo el traslado de una farmacia

El Secretario de Comercio, después de conocer la solicitud formulada por la doctora Amalia Molina viuda de Sardiñas para que se le permita trasladar su establecimiento de farmacia sito en Adolfo Castillo 66, Santiago de las Vegas, para el número 46 de la propia calle, elevó la petición al Jefe del Ejecutivo, quien haciendo uso de lo que determina el párrafo tercero, artículo 9 del decreto 1.482, modificado por el 1978, accedió a lo solicitado, habiendo sancionado al efecto el oportuno decreto.

La Secretaría de Comercio lo ha comunicado así a la doctora Amalia Molina viuda de Sardiñas, a fin de que pueda realizar el traslado de su farmacia.

Declaran caducada una marca

La Secretaría de Comercio, de conformidad con lo establecido n la octava de las disposiciones transitorias de la vigente Ley de la Propiedad Industrial, ha declarado caducada la protección legal concedida en Cuba a la marca internacional de Berna número 29,856 inscripta en la oficina de Berna en 22 de febrero de 1923, de la propiedad de Adam Opel Aktiengesellschaft, sociedad establecida en Russelsheim, Alemania, para distinguir temples y soldaduras.

ASCENDIDOS A SARGENTOS VARIOS SANITARIOS DE LA MARINA

El Estado Mayor General de la Marina, ha resuelto ascender a sargentos de primera (Sanitario) al sorgento de segunda Sanitario, Manuel Míguez García, ya que resultó aprobado en los exámenes verificados con anterioridad en el Castillo de la Punta con una calificación de 81 puntos; ocupando la vacante ocurrida por baja del sargento de primera Sanitario (Guardia Marina), Delfín Miranda Alfonso, al terminar éste sus estudios y ocupar el grado de alférez de Fragata.

La vacancia que ocurre con el ascenso del sargento de primera Sanitario Míguez García es ocupada por el cabo Sanitario Aurelio Rivera González, toda vez que en exámenes efectuados en el Castillo de la Punta con posterioridad obtuvo una calificación de 83.31 puntos, siendo por tanto ascendido a la plaza de sargento de segunda Sanitario.

Asimismo el cabo Sanitario Tomás Páez Mesa ha sido ascendido a sargento de segunda Sanitario, toda vez que resultó aprobado en los exámenes citados, con una puntuación de 78.14, ocupando la vacante del sargento de segunda Sanitario Guardia Marina) Andrés González Huerta, nombrado alférez de Fragata, recientemente.

MUERTE DE UN ANCIANO

El teniente Clemente Morales, de la Primera Estación, se constituyó en el Hotel Florida, donde falleció sin asistencia médica, William Y. Queale, de E. U. de A., de 60 años, que el día 29 de enero llegó de su país. El cadáver no presentaba señales de violencia, según el doctor Mario G. de Peralta, que lo reconoció.

Son encarcelados expendedores de drogas, por el Sim

Uno de los acusados se tragó un cigarro al ver a los agentes secretos

Miembros del S.I.M. procedieron al arresto de José Domínguez Rodríguez, de 21 años de edad y vecino de Municipio y Guasabacoa, y de Pascual Ruedolo Gangora, de 22 años de edad y con domicilio en Cadenas 53, en Guanabacoa, por haberlos sorprendido cuando en la esquina de Fábrica y Rodríguez, en la barriada de Luyanó, se dedicaban a la expendición de cigarros de mariguana, uno de los cuales fué ocupado en poder de Ruedolo.

Domínguez Rodríguez, al darse cuenta de la presencia de los agentes, se tragó uno de dichos cigarros.

Puestos los dos detenidos a disposición del juez de Instrucción de la sección Quinta, una vez instruídos de cargos, fueron remitidos al vivac por todo el tiempo que señala la ley.

Menor lesionado de gravedad

En el centro de socorro de Jesús del Monte fué asistido de lesiones de caracter grave Francisco Rodríguez Concha, de 18 años de edad, mensajero de la botica situada en Dolores y Santos Suárez y vecino de Rastro 256. Se las ocasionó al chocar con la bicicleta que montaba con un tranvía, en la esquina de 10 de Octubre y Santa Emilia.

DEFUNCIONES OCURRIDAS EL LUNES EN LA HABANA

(Hasta las 4 p. m.)

Secundino Batista Hernández, blanco, de 74 años de edad, en el Hospital Calixto García.
Guillermo Arias Subirana, blanco, de 64 años, en Alambique 164.
Angelina Romero González, mestizo, de 23 años, en el Castillo 260.
Mercedes Valdés Valdés, mestiza, de 63 años, en Ferrer 103.
Consuelo Betancourt, negra, de 46 años, en Santa Felicia 155.
Augusto Perea Peñalver, blanco, de 76 años, en Maloja 254.
Lorenzo Soler Oliva, blanco, de 59 años, en Compostela 508.
Otto Guánchez Fisher, blanco, de 37 años en el Hospital Lebredo.
Emérida Mesa Lugo, blanca, de 1 año, en el Hospital Infantil.
Ceferino Baró Baró, negro, de 54 años, en San Rafael 773.
Carlos Rabasa, negro, de 49 años, en el Hospital C. García.
Félix Parreño, mestizo, de 46 años, en el Hospital Calixto García.
Ana Francisca Travieso, blanca, de 35 años, en el Hospital Las Animas.
Victoria Núñez Fernández, mestiza, de 47 años, en Pérez 357.
Carmen Cecilio, blanca, de 80 años, en Manila 273.
Ramona Ortega, mestiza, de 55 años, en Tenerife 14.
Candelaria Caro Rodríguez, blanca, de 55 años, en Magnolia 66.
Asunción Ferreiro Sedán, blanca, de 49 años, en el Hospital Calixto García.
Gerardo Rodríguez Alvarez, blanco, de 31 años, en Soledad 618.
Isabel Capote Castillo, blanca, de 51 años, en Neptuno 993.
Manuel Pita Angulo, blanco, de 58 años, en el Hospital Calixto García.
Juana Ruiz Alpian, blanca, de 64 años, en Cerro 1263.
Micaela Rodríguez Valle, blanca, de 47 años, en Santa Lutgarda número 1.

DEFUNCIONES OCURRIDAS AYER, MARTES, EN LA HABANA

(Hasta las 4 p. m.)

Juan Becerra Hernández, blanca, de 1 año, en el Hospital Infantli.
Williams M. González, blanco, de 52 años, en Industria 61.
Cecilio R. González, blanco, de 55 años, en Obispo 258.
Félix Mendoza Castillo, mestizo, de 3 años, en el Hospital Infantil.
Nancy Díaz Gómez, blanco, de 30 meses, en Castillo 119.
José A. Faustino Medina, mestizo, de 57 años, en San Miguel 771.
Isabel Alentado Martínez, blanca, de 81 años, en San Francisco 156.
Dolores Romero Ríos, blanca, de 67 años, en Zequeira 114.
Pedro Abreus Vera, blanco, de 59 años, en el Hospital Las Animas.
Eduardo García Roque, mestizo, de 4 meses, en Peñalver 210.
Julio Rodríguez Cárdenas, blanco, de 9 meses, en el Hospital Calixto García.
Candelaria Lorenzo González, blanca, de 67 años, en el Hospital Calixto García.
Miguel Rodríguez Rodríguez, blanco, de 67 años, en el Hospital Calixto García.
Un Desconocido, negro, de 45 años, en G y C. Tercero.
Martha Degdge Waltren, blanca, de 56 años, en G número 577.

HABANERAS

LA MODA ACTUAL

CONJUNTOS ELEGANTES

Un modelito muy sencillo y elegante ofrecemos aquí, interpretado en crepé verde mar en una falda circular cortica y una chaqueta cerrada al frente con un botón de fantasía.

NUEVOS COLORES

Los colores que merecen la atención de ser citados para este año y que también son los que más éxito alcanzaron en las últimas exposiciones son los siguientes:

De **Lelong** hemos visto el color azul, que es un tono maravilloso, así como el carey rubio, el rosa-llama, coral y cereza mate que son los preferidos de **Patou.**

Augustabernard presenta un azul que tiene un tono azuloso muy severo y elegante.

El azul celeste se ve por todas partes, así como los tonos pálidos y el blanco, que cada día se ve más, al igual del amarillo y los tonos carmelitosos que reciben en **La Elegante de Galiano.**

PEINADOS

La nota dominante en los estilos de peinados de la actual temporada, es el uso de una trencilla fina y pequeña. Algunas veces se peina hacia abajo, al lado de la cabeza desde una partidura al centro, en lugar de usar profusión de rizos; o cae hacia abajo en la parte de atrás, en lugar de apelar a la partilura. Si usted tiene una cabellera hermosa y su cabello es grueso, aquí tiene la oportunidad de usar este peinado nuevo, especialmente si su melena llega hasta los hombros y no desea usarla más corta.

A continuación damos algunas reglas corrientes para el arreglo del cabello:

Córtese el cabello a un largo de 4 pulgadas alrededor de la cabeza. Si su pelo no es rizado natural, debe hacerse una permanente en las puntas.

Siempre debe cortarse y arreglarse el cabello antes de darle la ondulación permanente, nunca después.

El brillo es el primer requisito para una cabeza bonita. Por ello se debe cepillar el cabello, haciendo de 50 a 100 movimientos en tal operación diaria.

Aprenda a arreglar su cabello en diferentes estilos. Esto puede hacerse con facilidad si está bien cortado.

El cabello largo puede arreglarse en forma tan atractiva como el corto. Pero elija siempre el estilo que vaya a usar, con todo cuidado.

Las novedades en los peinados de la actual temporada invernal, son el uso de dos o más partiduras en la cabeza, la reaparición de los bucles franceses, curiosas partiduras rectas, como de niñas pequeñas, a lo largo de la cabeza, en la parte de atrás, y el antiguo y favorito peinado a la Pompadour.

Las partiduras, que acentúan las líneas más seductoras de una cabeza bien formada serán la nota dominante de elegancia en los arreglos del cabello. Si la línea de su cabeza es atractiva, entonces le agradará lucir una partidura hacia abajo, al centro de la cabeza, recogiendo el pelo a ambos lados y sujetándolo con unas hebillas o lazos de terciopelo, y enrollándolo en bucles flojos y lisos. Entonces hágase la partidura al lado o al medio, según convenga a sus facciones y rostro.

Los rizos de colegialas, verticales a través de la parte de atrás de la cabeza, con el cabello del lado y la frente peinado hacia arriba al estilo Pompadour, es otro peinado atractivo que se presta para tipos juveniles, de 15 a 25 años. De manera que si usted no entra en esa clasificación no adopte este peinado fuera de lo corriente.

PRODUCTOS DE BELLEZA

La nueva creación de la conocidísima firma **Dana** que se emplea para el cutis y viene en una forma de polvos de belleza, está dando magníficos resultados.

Sus componentes están comprendidos entre los más puros materiales que, además de producir la limpieza de la piel, dejan una sensación de alivio y frescura.

En la primera aplicación de **Polvos Tabú**, que es el nombre que se le ha dado a este gran producto de belleza, se comprende su calidad y sus maravillosos efectos.

FIESTA DE LOS ENAMORADOS

A Graciela de Armas, con toda mi admiración.

Es fiesta espiritual la fiesta que hoy aclaman
los que viven la vida sin sombra de dolor.
Es la que hoy celebran los seres que se aman
y han fundido sus almas al fuego del amor.

Es la fiesta del beso, la fiesta de las flores.
Es fiesta de hermosura, es fiesta del amor;
fiesta de enamorados que liban sus amores
en los claveles rojos de unos labios en flor.

Es la fiesta de fiestas, fiesta espiritual
que al alma regocija y llena de pasión,
por ser del alma fiesta, cual ella es inmortal.

Es fiesta del cariño, fiesta de ilusionados,
fiesta de sentimientos, fiesta de enamorados.
Por eso es que hoy celebra su fiesta el corazón.

D. A. MANCE

Febrero, 1940.

PARA EL DIA DE LOS ENAMORADOS

La conocida y bien acreditada casa **El Carmelo**, establecida en la parte más céntrica del Vedado, en Calzada y D, recibe cada semana los más finos estuches de bombones de las más conocidas firmas europeas y americanas, así como lo más escogido en conservas, que representan un regalo elegante y práctico, a la vez, para ofrecerlo hoy con motivo del día de los enamorados.

Los cestos de frutas del país y del extranjero e infinidad de artículos de calidad que reúnen las principales condiciones para ofrecer el regalo exquisito para cualquier ocasión.

MENU DEL DIA

Almuerzo:
Tortilla Bretona.
Pescado rebozado.
Pollo grillé. Papas sauté.
Arroz con carne de puerco.
Fresas con Chantilly.

Comida:
Puré de chícharos.
Langosta a la americana.
Empanaditas de maíz tierno.
Ensalada de huevos y papas.
Flan de naranjas.

DE ESTA MANERA EXIGIRAN ESE CUMPLIMIENTO EN SANATORIOS Y CLINICAS DE CARACTER PRIVADO

Los Jefes Locales del interior de la Isla, al referirse a estos casos, dicen carecer de fuerza moral. La ciudad de Matanzas pide mejor atención sanitaria. Los bombones con licor

Con noticias el Secretario de Sanidad y Beneficenica, por informes rendidos por muchos jefes locales del interior de la Isla, así como por Inspectores Especiales, de que en un gran número de clínicas privadas y hospitales del Estado, se infringe abiertamente el contenido del artículo 144 de las Ordenanzas Sanitarias, que se refiere al servicio que deben prestar las enfermeras, ha de celebrar un cambio de impresiones con el Director de Beneficencia a fin de buscar una fórmula a la solución de los casos presentados y antes que en ninguno en los propios hospitales bajo la dirección y administración del Departamento.

El último informe recibido por el doctor Juan de Moya es del Jefe Local de Guantánamo, el cual expresa que carece de fuerza para hacer cumplir el citado artículo 144 de las Ordenanzas en las clínicas privadas y en el hospital civil, cuyos servicios de enfermeras es deficiente por falta de número necesario para prestarlo de acuerdo con la legislación vigente.

Agrega el Jefe Local de Guantánamo que no puede imponer multa a los indicados centros benéficos, por lo que ruega se le autorice para poder clausurar en caso necesario.

El problema que se le presenta a la Secretaría de Sanidad, aunque no es nuevo, tiene que resolverlo en una forma u otra, pues es de opinión el Dr. Moya que para poder exigir al público el cumplimiento de las leyes de la Nación, tiene el Estado que empezar por cumplirlas en sus centros hospitalarios. De ahí que estudie la manera de dotar a los hospitales que se hallan en tales condiciones, del número suficiente de enfermeras, de acuerdo con el número de los enfermos, conforme lo exige el artículo 144 a que nos hemos referido.

Pide Matanzas mayor atención a la higiene pública

El Director de Sanidad, doctor Finlay, ha recibido un telegrama suscrito por el señor Florentino Gutiérrez, en su condición de Presidente de la Asociación de Propietarios de Matanzas, rogando en nombre de dicho organismo que por los Poderes Públicos se preste mejor trato de obras públicas y de sanidad a dicha ciudad, pues en la actualidad puede decirse que se encuentra abandonada totalmente.

Con vista del contenido del anterior despacho, el Director de Sanidad ha solicitado del Jefe Local de Matanzas amplios informes sobre las condiciones higiénicas del término, consignando sus necesidads más urgentes y forma en que puede mejorar el es ado sanitario de la población.

Prohibidos en los EE. UU. los bombones con licor

El Administrador General de la Aduana de La Habana ha informado a la Secretaría de Sanidad haber sido devuelto, en el vapor «Florida», Manifiesto 142, Partida 42, procedente de puertos norteamericanos, un paquete conteniendo bombones de chocolate con licor en su interior, agregando que según la Ley de Alimentos de aquel país vecino, está prohibida su importación.

No es ésta la primera vez que devuelven las autoridades aduanales norteamericanas estuches de bombones con licores y tampoco es la primera vez que las autoridades sanitarias han llamado la atención de los industriales y particulares sobre el asunto.

Inmunización antitífica de la población penal

El Secretario de Sanidad ha informado al de Gobernación haber dispuesto se le remitan mil dosis de vacuna antitífica al Capitán del Ejército Leocadio Sosa Baez, Supervisor de la Cárcel de la Habana, quien la solicitó para proceder a la inmunización de aquella población penal.

Ayer mismo el Director del Ramo, doctor Finlay, remitió la vacuna al citado Supervisor.

Suspenderán los suministros a la Sanidad de Guantánamo

El Jefe de Sanidad de la ciudad de Guantánamo ha informado a la superioridad haber recibido notificación de los suministradores de dicha oficina de que suspenderán dichos suministros por adeudárseles los meses de julio a diciembre, ambos inclusive y carecer de recursos para poder continuar sufragando los gastos que representa dotar a la sanidad de los materiales propios para el saneamiento e higienización del término.

El doctor Finlay, Director de Sanidad, después de trasladar el anterior informe al Jefe de Personal, Planes y Cuentas, anunció al Jefe Local de Guantánamo que tan pronto la Secretaría de Hacienda sitúe los fondos correspondientes se le abonarían los adeudos a los suministradores.

Campaña contra el intrusismo

El Dr. Moya, Secretario de Sanidad, ha firmado una Resolución que dice que «la Secretaría de Sanidad se ha propuesto perseguir el intrusismo profesional donde quiera que éste se manifieste, por el doble motivo de garantizar la salud pública y el de proteger el ejercicio legítimo de las profesiones liberales de aquellas personas que mediante estudios y sacrificios en largos períodos de su vida, han obtenido un título que los capacite, tanto para hacer honor a la ciencia que profesan, como para desenvolver decorosamente sus actividades de vida».

Agrega el Jefe de la Sanidad en su Resolución que le brinda su cooperación al Estado el Colegio Estomatólogo Nacional y, a ese efecto, «designa una Comisión que estará integrada por los doctores José Hermida Antorcha, Jefe del Negociado de Odontología de la Dirección de Sanidad; Bartolomé José de la Peña, Presidente del Colegio Estomatológico Nacional; Celestino Form, Vocal de la Junta Nacional de Sanidad; Esteban Varona, Presidente del Colegio Estomatológico de La Habana; y, José Villalón, Secretario del Colegio Estomatológico Nacional, para que estudien y propongan a esta Secretaría las medidas que convengan adoptar y las orientaciones convenientes para acabar con el intrusismo que perjudica el ejercicio de la profesión dental.»

La asistencia gratuita a los trabajadores

El Dr. Guillermo López Rovirosa, Jefe del Negociado de la Asistencia Hospitalaria y Asilos, de acuerdo con instrucciones dictadas por el Secretario de Sanidad doctor Juan de Moya, dirigirá una Circular a todos los administradores de centrales azucareros solicitando los datos que puedan ofrecer en relación con la asistencia gratuita a los trabajadores de esas fincas.

Además, entre otras cosas, preguntará el Dr. López Rovirosa a los administradores de ingenios, si tienen organizada una sala o pabellón para la asistencia médica y quirúrgica de los que en el mismo trabajan; si están los trabajadores asegurados contra accidentes del trabajo y a cuánto asciende la cantidad total que abonan por el seguro y en cuáles y qué compañías están asegurados; y, por último, cuántos trabajadores del ingenio quedaron inutilizados en el pasado año de 1939 y cuántas pensiones y a cuánto ascendió su importe en el mismo año.

Mordidos por perros

Han sido mordidos por perros sospechosos de padecer de rabia, Manuel Carracedo, de 42 años, vecino de Zapata 130; Martha Dupín de 7 años, de Zulueta 709; Olga Caballero, de 13 años, de Serafinas 16 y, Micaela Elizarde de 48 años, vecina de Jesús Peregrino 163.

Se gestiona un crédito de cinco mil pesos para cubrir atenciones en el Hospital de S. Juan de los Remedios

Disuelta la Compañía Havana Subway que tenía la concesión de los servicios soterrados. Será sacado a subasta el hierro viejo del Estado. Elevada una queja de vecinos

En Obras Públicas se hacen las gestiones correspondientes para la obtención de un crédito de cinco mil pesos más para atenciones del nuevo hospital de Remedios, construído de acuerdo con los deseos del señor presidente de la República, para sustituir al antiguo que se encontraba en estado ruinoso, y que ya no respondía a los fines a que estaba dedicado. El doctor Jiménez Lanier ha hecho esa petición. También solicitó la recepción definitiva de las instalaciones efectuadas allí, tanto eléctricas como sanitarias.

Todos los trabajos han sido supervisados por el personal técnico del negociado de Construcciones Civiles y Militares de la Secretaría de Obras Públicas.

Disolucion de la Havana Sudway

Por el ingeniero jefe de la ciudad ha sido elevado a la Dirección General de Obras Públicas un escrito participando la disolución de la Havana Sudway Company, entidad que tenía una concesión sobre los servicios soterrados en una parte de esta ciudad.

Informes sobre unas obras

Se han recibido informes oficiales y de elementos particulares en la Secretaría de Obras Públicas sobre el buen estado en que se halla el tramo de nueve kilómetros recientemente construído por el departamento en la carretera de Manzanillo a Bayamo.

Subasta de hierro viejo

Por resolución del presidente de la República se ha dispuesto que el comandante Estévez Maymir y el arquitecto E. Gil, del negociado de Construcciones Civiles y Militares, de Obras Públicas, hagan un recorrido por la República a fin de conocer la cantidad de hierro viejo propiedad del Estado, para sacarlo a subasta.

Iniciaran esa labor inmediatamente, comenzando por la provincia de Pinar del Río, y continuarán hasta Oriente.

El producto de la venta—que se supone ha de constituir una cantidad importante, se aplicará, hasta donde alcance a la construcción de los monumentos proyectados en el Bosque de la Habana, uno al Mambí Desconocido y otro en memoria a los caídos en Cali.

Queja de unos vecinos

Obras Públicas ha trasladado a Sanidad las quejas de los vecinos del reparto San Antonio, en relación con el mal olor que despide una zanja en la calle 4.

La Secretaría de Hacienda ha dado traslado a la de Obras Públicas de una comunicación en que se informa que se ha dispuesto urgentemente que el Campamento de Tiscornia tome flúido para su alumbrado de la Compañía Cubana de Electricidad, sustituyendo el que venía tomando de la Planta de Bombeo de Casa Blanca, desde hace varios años.

Esa dependencia y otras del Estado reciben el flúido de la citada Planta de Bombeo, y en los últimos tiempos la Jefatura de la Ciudad ha venido recabando el importante pago de adeudos contraídos, sin haberlo logrado. Dicha Jefatura aducía la carencia de créditos para adquirir combustible y el mal estado de las maquinarias que estaban trabajando con exceso.

RECETAS DE COCINA
Estofado de cordero

Se limpian tres libras de cordero y se pica en trozos. Se fríe un ajo en aceite y se saca, echando el cordero, que estará adobado con sal, pimienta y naranja, sofriéndolo un rato. Se pasa por la maquinita media libra de jamón, una cebolla, tres pimientos colorados y seis tomates sin semilla, sofriéndolo todo con la carne durante una hora, echándole un cucharón de caldo a fuego lento.

Este preparado sirve igual para hacer pollos o guineas.

M. R. de FONTANILLS

E.C.D. 2016

TEXTO INTEGRO DEL PROYECTO DEL BANCO INTERAMERICANO

WASHINGTON, febrero 12. (Editor Press. Especial para el DIARIO DE LA MARINA).—A continuación insertamos el texto íntegro del proyecto de estatutos del Banco Interamericano según ha sido aprobado por el Comité de las 21 repúblicas americanas que entiende en el establecimiento de dicho banco:

1—SEDE

El banco tendrá su oficina principal en los Estados Unidos de América y podrá establecer sucursales en cualquier parte del Hemisferio Occidental.

2—FORMACION Y DISTRIBUCION DEL CAPITAL

A.-El capital se expresará en dólares de los Estados Unidos y se autorizará en la cantidad de $100.000.000 divididos en 1,000 acciones de un valor a la par de $100.000 cada una, las que serán pagadas en oro o en dólares. El 50 por ciento del valor de emisión de cada acción será pagado en el momento de la subscripción y el saldo puede ser exigido en fecha o fechas posteriores a discreción de la Junta Directiva del Banco, con aviso previo de dos meses para cada solicitud de pago. Al establecerse el Banco las acciones serán vendidas a la par. En adelante el valor de emisión de las acciones será fijado por una mayoría no menor de las cuatro quintas partes de los votos de la Junta Directiva.

B.-Las acciones serán ofrecidas para subscripción solamente a los Gobiernos de las Repúblicas Americanas que han suscrito o se han adherido a la convención sobre el Banco. Para que un gobierno pueda formar parte del Banco tendrá que suscribir un número mínimo de acciones, determinado de acuerdo con la proporción del valor en dólares del comercio exterior total de cada una de las Repúblicas Americanas que han suscrito o se han adherido a la convención sobre el Banco. Para que un gobierno pueda formar parte del Banco tendrá que suscribir un número mínimo de acciones, determinado de acuerdo con la proporción del valor en dólares del comercio exterior total de cada una de las Repúblicas Americanas durante el año de 1938, como sigue:

Grupo A: Hasta 25 millones de dólares: Costa Rica, Ecuador, El Salvador, Haití, Honduras, Nicaragua y Paraguay, 5 acciones. Grupo B: Más de 25 millones de dólares y hasta 50 millones de dólares: Guatemala, Panamá y la República Dominicana, 10 acciones. Grupo C: Más de 50 millones de dólares y hasta 75 millones de dólares: Bolivia, 15 acciones. Grupo D: Más de 75 millones de dólares y hasta 100 millones de dólares: Uruguay, 20 acciones. Grupo E: Más de 100 millones de dólares y hasta 150 millones de dólares: Perú, 25 acciones. Grupo F: Más de 150 millones de dólares y hasta 250 millones de dólares: Chile, Colombia y Cuba, 30 acciones. Grupo G: Más de 250 millones de dólares y hasta 500 millones de dólares: México y Venezuela, 35 acciones. Grupo H: Más de 500 millones de dólares: Argentina, Brasil y Estados Unidos, 50 acciones.

Cada país participante podrá suscribir acciones adicionales al mínimo. Cuando el pedido por estas acciones adicionales exceda al número disponible para ser emitido por el Banco el pedido será satisfecho a base de igualdad con las acciones disponibles.

EL CAPITAL NO PODRA SER PIGNORADO

C.-A los Gobiernos de las Repúblicas Americanas que no tomen parte en el Banco a tiempo de establecerse, o que en cualquier momento hayan cesado de participar en él, se les permitirá participar en el Bahco mediante su adhesión a la convención sobre el Banco, suscribiendo el número mínimo de acciones y cumpliendo con cualesquiera otros requisitos y condiciones que fijen las reglas que adopte el Banco.

D.-La responsabilidad de un accionista por sus acciones queda limitada al valor de emisión de las acciones que posea.

E.-(1) Las acciones que posea cada gobierno servirán de garantía de todas las obligaciones del mismo gobierno para con el Banco, y no podrán ser pignoradas ni gravadas en forma alguna por el gobierno accionista.

(2) Si un gobierno dejare de pagar lo que se le exija por cualquier acción que haya suscrito, en la fecha señalada para dicho pago, el Banco podrá, después de dar al mismo gobierno un plazo razonable, adquirir para sí el título de tal acción pagando al accionista en mora una cantidad igual al valor justo de ella, a juicio del banco, deduciendo el monto no pagado de la acción y una cantidad que el Banco considere necesaria como garantía colateral por cualesquiera otras obligaciones o responsabilidades que tenga dicho gobierno para con el Banco. La falta de pago, en la fecha fijada, del valor insoluto, parcial o total de una acción, será causa de que el gobierno en mora pierda el derecho de ejercer el voto derivado de dicha acción, en tanto que no se efectúe el pago respectivo; en la inteligencia de que cuando un gobierno deje de hacer los pagos parciales correspondientes al valor insoluto de su subscripción mínima, perderá asimismo el derecro de ejercer los votos que le correspondan por dicha subscripción, en tanto que dicho gobierno no efectúe tales pagos.

OBLIGACIONES DE LOS GOBIERNOS ACCIONISTAS

(3) Si un gobierno deja de cumplir con cualquier otra obligación a favor del Banco, éste podrá, después de practicar diligencias razonables para hacer efectiva cualquiera otra garantía específica que respalde tal obligación, y después de dar aviso con tiempo razonable a ese gobierno, recuperar para sí el título sobre un número determinado de acciones pertenecientes al gobierno en cuestión, y aplicar a la obligación en mora el valor equitativo de estas acciones, fijado por el mismo Banco, deduciendo el saldo no pagado por dichas acciones. Cualquier saldo restante, menos la cantidad que el Banco considere adecuada como garantía, adicional sobre cualquiera otra obligación o responsabilidad de ese gobierno hacia el Banco, será pagada por éste al gobierno en mora.

(4) Si después que un gobierno ha tenido oportunidad razonable de explicar su situación a la Junta, ésta decide que ese gobierno ha violado cualquier cláusula de la Convención sobre el Banco, dicho gobierno cesará de participar en el Banco pero sus obligaciones y deberes para con el Banco continuarán y el Banco podrá recuperar para sí el título sobre un número apropiado de las acciones propiedad de dicho gobierno y aplicar el valor justo de dichas acciones, a juicio del Banco, deduciendo el monto no pagado de tales acciones, a compensar al Banco por los daños que a su juicio haya sufrido a causa de tal violación. Cualquier saldo restante, menos la cantidad que el Banco considere necesaria como garantía colateral por cualesquiera préstamo u obligación de dicho gobierno con el Banco, será pagado por el Banco a dicho gobierno.

PODRA AUMENTARSE EL CAPITAL

F.-Las acciones podrán ser transferidas solamente al Banco o a cualquiera otro de los gobiernos participantes, al precio convenido entre las partes, y previa la aprobación del traspaso por una mayoría no menor de las cuatro quintas partes de los votos de la Junta Directiva. Si como resultado de un traspaso de acciones, o de su recuperación por el Banco, o por cualquiera otra razón, un gobierno quedare con un número de acciones inferior al mínimo requerido, dicho gobierno cesará de participar en el Banco, pero sus obligaciones y deberes para con éste continuarán en vigor.

G.-El capital del Banco, incluyendo el número y valor a la par de las acciones, podrá aumentarse o disminuirse por una mayoría no menor de las cuatro quintas partes de los votos de la Junta Directiva, pero para aumentar o disminuir el número mínimo de acciones que deba tener cada gobierno, será necesario el voto unánime de los representantes de todos los gobiernos accionistas.

H.-El derecho de voto de cada gobierno en la Junta Directiva se distribuirá como sigue: veinte votos para cada gobierno por su número mínimo de acciones y un voto por cada acción adicional. Sin embargo, cualquiera que sea el número de acciones poseídas por un gobierno, ninguno podrá tener un derecho de voto que exceda al 50 por ciento del derecho total de voto de todos los otros gobiernos accionistas, a base de las acciones que en esa fecha posean dichos otros gobiernos.

3—ADMINISTRACION

A.-La administración del Banco estará a cargo de una Junta Directiva compuesta de un director y su suplente, nombrados por cada uno de los gobiernos participantes. Cada gobierno nombrará el director y el suplente en la forma que él mismo determine. El director servirá durante un período de dos años. El suplente servirá durante el período que fije su gobierno. El Banco pagará los gastos razonables en que incurran los directores y sus suplentes para asistir a cualquier reunión de la Junta o de cualquier comité del Banco. La facultad de voto de un gobierno accionista será ejercida por el director y en su ausencia por el suplente o por un representante o apoderado. Además de esto, el suplente puede participar en otras actividades de la Junta.

B.-La Junta Directiva se reunirá no menos de cuatro veces al año en la oficina principal, en cualquier sucursal o en cualquier ciudad de un país accionista que la Junta Directiva designe. El presidente puede convocar una reunión especial o extraordinaria de la Junta Directiva en cualquier oportunidad.

C.-La Junta elegirá el presidente del Banco, que será el jefe del personal y será también, ex officio, presidente de la Junta Directiva, y uno o más vicepresidentes que serán, ex-officio, vicepresidentes de la Junta Directiva. El presidente y el vicepresidente del Banco tendrán un período de dos años y podrán ser reelegidos.

D.-La organización del Banco por departamentos será decidida por la Junta Directiva. Los jefes de departamentos y otros funcionarios similares serán nombrados por la Junta a propuesta del presidente. El resto del personal será nombrado por el presidente.

HABRA UN COMITE EJECUTIVO

E.-La Junta podrá también nombrar de entre sus miembros un comité ejecutivo. En cualquier reunión la Junta puede, por una mayoría no menor de cuatro quintas partes de sus votos, autorizar al presidente o al comité ejecutivo o a cualquier otro comité de Banco, a ejercer cualquier facultad específica de la Junta, siempre que, sin embargo, estas facultades se ejerzan solamente hasta la próxima reunión de la Junta y que se ejerzan de un modo consistente con las normas y usos generales de la Junta. Esta puede también, por mayoría no menor de cuatro quintas partes de sus votos, delegar en determinados funcionarios y comités del Banco, y por los períodos que tengan a bien determinar, la facultad de hacer préstamos y conceder crédito en las cantidades pequeñas que tenga a bien determinar la Junta.

F.-La Junta podrá designar comités consultivos, integrados en su totalidad o en parte por personas que no sean empleados regulares del Banco.

G.-La Junta, dentro de un año a contar de la fecha de su primera reunión, fijará las normas para las reservas que deben establecerse y mantenerse contra depósitos a la vista u otras obligaciones del Banco y prescribirá una limitación al monto de los activos a plazo mediano y largo en relación con el capital y las reservas. Estas disposiciones no podrán ser enmiendas, modificadas o revocadas sino por una mayoría no menor de cuatro quintas partes de los votos de la Junta.

CONDICIONES DE LOS PRESTAMOS

H.-Antes de que el Banco apruebe definitivacente un préstamo a plazo mediano o largo o prorrogue algún crédito de esta clase, exigirá un informe completo por escrito sobre los méritos de la transacción que se propone, preparado por un comité de expertos, que puede ser integrado por personas que no sean funcionarios o empleados del Banco.

I.-Salvo disposición en contrario, las decisiones de la Junta se tomarán por simple mayoría de votos. En caso de empate el Presidente tendrá el voto decisivo. Un gobierno puede votar en la reunión ya por medio de su director o suplente o por medio de un representante o apoderado, según lo prescriban las reglas que adopte la Junta. Cuando el Presidente lo considere conveniente en pro de los intereses del Banco, las decisiones de la Junta Directiva podrán obtenerse sin reunión, sometiendo a los directores asuntos específicos en la forma que establezcan las reglas que adopte la Junta Directiva, la que también decidirá lo que constituye el quorum de una reunión.

J.-Será necesario por lo menos una mayoría de las cuatro quintas partes de los votos de la Junta Directiva para hacer y conceder préstamos y créditos a mediano y a largo plazo, lo mismo que para aceptar cualquier garantía personal para préstamos y créditos de esta clase; para la adquisición y venta de obligaciones y valores a plazo mediano y largo; para el descuento y redescuento de papel a plazo mediano y largo; para hacer transacciones en metálico y cambio exterior y para incurrir en otros riesgos en el cambio exterior; para la emisión de cédulas y otros valores y obligaciones del Banco; para la determinación de las funciones y deberes de los funcionarios y empleados principales del Banco y del comité ejecutivo y de otros comités; para solicitar el pago de los saldos que se adeuden sobre acciones; para la creación de sucursales del Banco; y para la enmienda de los estatutos, salvo que el Artículo 5A de estos estatutos no puede ser enmendado, y salvo que las disposiciones de estos Estatutos relativas a la forma de hacer una objeción oportuna por un gobierno accionista y a lefecto de ella no pueden ser modificadas sino con el voto unánime de los representantes de todos los gobiernos accionistas. La mayoría de las cuatro quintas partes de los votos de la Junta Directiva, significa las cuatro quintas partes de los votos emitidos.

4—CUENTAS Y UTILIDADES

A.-El año financiero del Banco terminará el 31 de diciembre.

B.-Las cuentas y libros del Banco se expresarán en términos de dólares de los Estados Unidos.

C.-El Banco publicará un informe anual y, por lo menos una vez al mes, un estado de cuentas, en la forma que la Junta Directiva prescriba. La Junta ordenará que se prepare una cuenta de pérdidas y ganancias y un balance para cada año financiero. Todos los documentos que se publiquen se imprimirán en los idiomas oficiales de los gobiernos accionistas. La Junta nombrará un Comité de Directores que se encargue de hacer examinar, por lo menos una vez al año, los libros y cuentas del Banco por peritos competentes seleccionados por el comité.

D.-Las utilidades netas anuales del Banco se distribuirán como sigue: 1)-No menos de un 25 por ciento de tales utilidades se destinará a fondo de reserva hasta que éste iguale a la cantidad del valor a la par de las acciones que constituyen el capital autorizado del Banco. 2)-El resto de dichas utilidades se aplicará al pago de un dividendo no mayor del 3 por ciento anual sobre el capital pagado del Banco, siendo entendido, sin embargo, que los dividendos no serán acumulables y que no se pagarán dividendos mientras el capital del Banco no esté saneado. 3)-El saldo de tales utilidades se destinará a reservas y se denominará «reserva para dividendos».

E.-La Junta Directiva, por una mayoría de las cuatro quintas partes de sus votos, puede declarar dividendos pagaderos de la reserva para este objeto, siempre que el total de los dividendos en cualquier año dado, incluyendo dividendos pagados de acuerdo con el Párrafo D-2 antes mencionado, no sea mayor al 3 por ciento del capital pagado.

F.-El Banco no podrá ser liquidado sino con la aprobación de una mayoría de las cuatro quintas partes de los votos de la Junta Directiva. Al liquidarse el Banco y después de satisfacerse todo el pasivo, el activo restante será dividido entre los accionistas.

G.-Las acciones gozarán de derechos iguales para participar de las utilidades del Banco y en cualquier distribución del activo cuando la institución se liquide.

5—FINES Y FACULTADES

A.-Las Repúblicas Americanas crean el Banco para alcanzar los fines siguientes: (1) Facilitar la inversión prudente de fondos y estimular el uso más productivo posible del capital. (2) Ayudar en la estabilización de las monedas de las Repúblicas Americanas, estimular el mantenimiento de reservas monetarias adecuadas, promover el uso y distribución del oro y de la plata y facilitar el equilibrio monetario. (3) Actuar como centro de liquidaciones y facilitar por todos los medios posibles el traspaso de los pagos internacionales. (4) Aumentar el comercio internacional, los viajes y el canje de servicio en el Hemisferio Occidental. (5) Fomentar el desarrollo de la industria, de los servicios públicos, la minería, la agricultura, el comercio y las finanzas del Hemisferio Occidental. (6) Fomentar la acción cooperativa entre las Repúblicas Americanas en la Agricultura, la industria, los servicios públicos, la minería, los mercados, el comercio, los transportes y los asuntos económicos y financieros anexos. (7) Fomentar y promover las investigaciones en la tecnología de la agricultura, la industria, los servicios públicos, la minería y el comercio. (8) Ocuparse en investigaciones y aportar sus consejos en los problemas de finanzas públicas, de cambio, de banca y de moneda cuando se relacionen específicamente con los problemas de las Repúblicas Americanas. (9) Fomentar la publicación de datos e informes relativos a los fines del Banco.

EL RADIO DE ACCION DEL BANCO

B.-Para el logro de los fines enumerados el Banco estará específicamente facultado para: (1) Conceder préstamos a plazo corto, mediano y largo, en cualquier moneda, en oro o en plata, a los gobiernos accionistas y a las agencias fiscales, bancos centrales, subdivisiones políticas y nacionales de los mismos siempre que los préstamos hechos a dichas agencias fiscales, banco central o subdivisión política y nacional estén garantizados por su gobierno. (2) Comprar, vender y negociar obligaciones y valores de los gobiernos accionistas y de las agencias fiscales, bancos centrales, subdivisiones políticas y nacionales de los mismos, siempre que las obligaciones y valores que no sean obligaciones directas de un gobierno estén garantizados por dicho gobierno y siempre que, además, el Banco no compre obligaciones y valores que están en mora en su totalidad o en parte en lo que respecta a capital o a intereses. (3) Garantizar, en todo o en parte, préstamos de cualquier fuente hechos a los gobiernos accionistas, las agencias fiscales, bancos centrales, subdivisiones políticas y nacionales de los mismos, siempre que los préstamos que no sean obligaciones directas de un gobireno estén garantizados por dicho gobierno. (4) Actuar como centro de liquidaciones para fondos, saldos, cheques, giros y aceptaciones. (5) Comprar, vender, poseer y negociar en metales preciosos, monedas nacionales y extranjeras por su propia cuenta o por cuenta de otros; siempre que estas transacciones no se hagan con ninguna agencia fiscal, banco central, subdivisión política o un nacional de un gobierno accionista si éste gobierno hace una objeción oportuna; y garantizar la disponibilidad y los tipos de cambio de las monedas de los gobiernos accionistas. (6) Emitir o vender cédulas y otros valores y obligaciones del Banco para obtener activos adicionales destinados a llenar los fines del Banco, siempre que tales cédulas y otros valores y obligaciones adicionales destinados a llenar los fines del Banco, siempre que tales cédulas y otros valores y obligaciones no sean emitidos o vendidos por el Banco en el territorio de un gobierno accionista que objete oportunamente a ello. El Banco también podrá pedir préstamos, de cualquiera otra manera, a los gobiernos accionistas, o a sus subdivisiones políticas e instituciones bancarias, a menos que el gobierno del país a que pertenezca el prestatario objete oportunamente a ello. (7) Aceptar depósitos a la vista y a plazos y la custodia de cuentas de otros, inclusive de los gobiernos, agencias fiscales, bancos centrales, subdivisiones políticas y nacionales de los mismos, a menos que el gobierno accionista objete oportunamente a ello; pero es entendido que el Banco, si pagare intereses, lo hará únicamente sobre depósitos de los gobiernos, agencias fiscales, subdivisiones políticas de los mismos y bancos centrales. (8) Descontar y redescontar a los gobiernos accionistas pagarés, aceptaciones y otras obligaciones e instrumentos de crédito a corto plazo de los gobiernos accionistas y de agencias fiscales, bancos centrales, subdivisiones políticas y nacionales de los mismos, siempre que los documentos que no sean obligaciones directas de un gobierno estén garantizados por dicho gobierno. (9) Redescontar con cualquier gobierno, agencia fiscal o institución bancaria pagarés, aceptaciones e instrumentos de crédito tomados de la cartera del Banco, pero es entendido que el Banco no redescontará con una agencia fiscal o una institución bancaria establecida en el territorio de un gobierno accionista que objete oportunamente a ello. (10) Abrir y mantener depósitos a la vista y a plazos y la custodia de cuentas con gobiernos e instituciones bancarias y hacer arreglos con éstas y con los gobiernos para que actúen como agentes o corresponsales del Banco. (11) Actuar como agente o corresponsal de cualquier gobierno accionista y agencia fiscal, banco central y subdivisión política del mismo siempre que el gobierno no objete oportunamente a ello. (12) Hacer estudios económicos y financieros y publicar informes sobre ellos. (13) Comprar, vender y negociar transferencias por cable, aceptar pagarés y giros librados contra él y emitir cartas de crédito, estando todas estas operaciones sujetas a las limitaciones que establecen estos estatutos respecto a préstamos, extensiones de créditos, descuento y redescuento de papel y el negocio con obligaciones y valores. (14) Adoptar, alterar y usar un sello oficial; adquirir, poseer, conservar, usar o disponer de los bienes muebles o inmuebles que sean necesarios para el desarrollo de sus negocios; y efectuar contratos con las limitaciones que se estipulan en estos Estatutos. (15) Ejercer las facultades concomitantes necesarias y convenientes para el ejercicio de las facultades que expresamente se autorizan en estos estatutos.

C.-La Junta Directiva determinará la naturaleza de las operaciones que podrán ser ejecutadas por el Banco en el ejercicio de sus facultades y para el logro de sus fines. Las operaciones del Banco serán conducidas en todo tiempo de conformidad con las leyes del país donde el Banco actúe y, hasta donde sea posible, de acuerdo con la política de los gobiernos accionistas directamente interesados.

6—DEFINICIONES

(A) En el sentido que se usa en estos estatutos el término «nacional» de un gobierno o país accionista incluirá toda persona que esté domiciliada o que sea ciudadano o residente de dicho gobierno o país accionista; e incluirá también cualquier individuo, sociedad, asociación, corporación u otra entidad organizada de acuerdo con las leyes de dicho gobierno accionista o una de sus subdivisiones políticas, o que tenga un establecimiento permanente, tal como una sucursal oficina, agencia, u otro lugar fijo donde efectúe sus negocios, en el territorio de dicho gobierno accionista. (B) En el sentido que se usan en estos estatutos las palabras «corto plazo» significan un período de menos de un año; las palabras «plazo mediano» significan un período entre uno y cinco años, y las palabras «plazo largo», significan un período mayor de cinco años. (C) En el sentido que se usa en estos estatutos el término «subdivisión política» incluye territorios, dependencias, posesiones, así como también estados, departamentos, provincias, condados, municipalidades, distritos y otras autoridades y organizaciones gubernamentales. (D) En el sentido que se usa la expresión en estos estatutos se entenderá que un gobierno «objeta oportunamente a ello» sólo cuando dicho gobierno, después que a su director se le notifique de la medida que se propone tomar el Banco, o del procedimiento que va a seguir, y dentro de un período de tiempo razonable fijado por la Junta, presente al Banco, por medio de su director, suplente, representante o apoderado, su objeción a dicha medida o procedimiento. El Banco notificará a los directores que representen a los gobiernos interesados cuando proyecte tomar una medida o seguir un procedimiento dado de acuerdo con los números (5), (6), (7), (9) y (11) del párrafo B del Artículo 5 de estos estatutos.

La Comisión Nacional de Salarios de la Secretaría del Trabajo abordará el problema en el ramo del trabajo

Hasta ahora se han gastado 165,000 pesos en las obras de la Clínica Provincial de Maternidad de La Habana y se hallan muy adelantadas. Buscan a un cubano que sepa inglés

El Secretario interino del Trabajo Lcdo. Augusto Saladrigas, ha tenido conocimiento de que las obras de la Clínica Provincial de Salud y Maternidad Obrera de la Habana estarán terminadas a últimos de año, por lo que su inauguración tendrá lugar seguramente en el mes de diciembre.

También se le ha informado que los terrenos adquiridos para la construcción de ese magnífico edificio, que habrá de servir de albergue a la niñez del proletariado, ha sido comprado en $14,695.97, debido a que para su amplitud se expropiaron las tres casitas que se encontraban alrededor de esos terrenos. En la dirección y el proyecto del edificio se han invertido $8,281.68; en la nivelación de los terrenos $6,830.74; en la edificación, $123,126.16; por pago de inspección, $4,643.36; por análisis de los materiales $793.00; por asuntos varios $818.67, y por pago de los ascensores, $6,000, habiéndose adelantado hasta el momento la suma de $165,189.58.

En el informe rendido se especifica que la construcción o edificación de la Clínica Provincial de Maternidad Obrera de la Habana, está calculada en la suma de $342,000.00, conforme al presupuesto aprobado.

El problema de la tarifa para el tabaco torcido

La Comisión Nacional de Salarios Mínimos de la Secretaría del Trabajo se reunió en la tarde de ayer, para conocer del problema planteado sobre la nueva tarifa que habrá de regir en los trabajos del tabaco torcido, comenzándose los estudios pertinentes sobre tan delicada materia, debido a que esa industria viene sufriendo grandes quebrantos desde hace más de cuatro años, sin que hasta el momento tengan los patronos dedicados a su explotación, ninguna posibilidad de mejoría en los precios del tabaco.

Resoluciones firmadas

El Lcdo. Augusto Saladrigas, Secretario interino del Trabajo, a propuesta del doctor José Suárez Rivas, Director General del Trabajo, ha firmado las siguientes resoluciones:

Ordenando se inscriba el Conbenio de la Fábrica de José L. Piedra, con el Sindicato de Despalilladoras de Guanajay.

Ordenando se inscriba el Convenio de la Asociación de Empleados de Cafés y Hotéles de Cárdenas con un grupo de Patronos de dicho giro.

Ordenando se inscriba el Convenio de la Fábrica de Tabacos de Hijos de Camacho, con el Sindicato de Torcedores de dicha ciudad.

Ordenando se inscriba el Convenio del Patrono Valentín Romero y Cía., de Yateras, con el Sindicato de Panaderos de dicho lugar.

Ordenando se inscriba el Contrato de Trabajo del Central Orozco con el Sindicato de Obreros de dicho central.

Aprobando la inscripción del Contrato del central Cuba con el Sindicato de sus trabajadores.

Ordenando se inscriba el Contrato del Taller de Despalillo de la General Cigar Co., de Camajuaní, con la Unión de Despalilladoras de dicho lugar.

Ordenando se inscriba el Convenio del contratista Antonio Hernández, de Bayamo, con el Sindicato del Ramo de Construcción de dicho lugar.

Ordenando se inscriba el Convenio de la Colonia «Julia y María», de Palma Soriano, con sus trabajadores.

Ordenando se inscriba el Convenio del central Progreso con el Sindicato Azucarero de dicho central.

Ordenando se inscriba el Convenio de la Taberna «Baturra» con la Asociación de Empleados de Cafés de Cárdenas.

Notas de EL ENCANTO

GRACIELA DE ARMAS

El día de hoy es un día de triunfo para Graciela de Armas, autora de la iniciativa de instituir en Cuba el Día de los Enamorados, idea que apenas lanzada ha prendido en la exquisita sensibilidad del pueblo cubano. ¿Qué mejor homenaje que el que le rinden hoy todos cuantos se cambian espirituales mensajes y delicados obsequios? Este homenaje sin palabras es, sin duda, el más sincero y el más delicado. **El Encanto**, por su parte, quiere unirse a él enviando desde esta sección un saludo emocionado a la distinguida periodista que ha sabido incorporar a las costumbres cubanas esta fina idea del Día de los Enamorados.

El Encanto

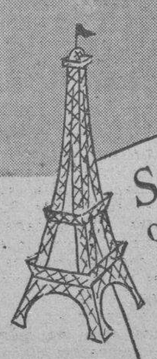

Sedas de Primavera.

Queda usted cordialmente invitada a ver la exquisita colección de sedas de Primavera que acabamos de recibir. Se trata de lindísimos crepés romanos inarrugables que aumentarán su reputación de mujer elegante. ¡Todos los colores nuevos!

1.50 la vara.

Planta Baja

El Encanto

Nuestra audición de esta noche.

★ LOLITA PEREZ MORENO
★ GONZALO ROIG.
★ ORQUESTA ENCANTO.

EL ENCANTO presenta en su audición de esta noche a LOLITA PEREZ MORENO con la orquesta de Concierto de EL ENCANTO bajo la dirección del maestro Gonza-lo Roig.

8 a 9 p. m.

CMCD, onda larga 630 kc.
COCD, onda corta 6130 kc.

La Voz del Aire, S. A.
AUDICIONES
TRANSRADIO CUBANA, S. A.

El Encanto

Hoy

Día de los Enamorados.

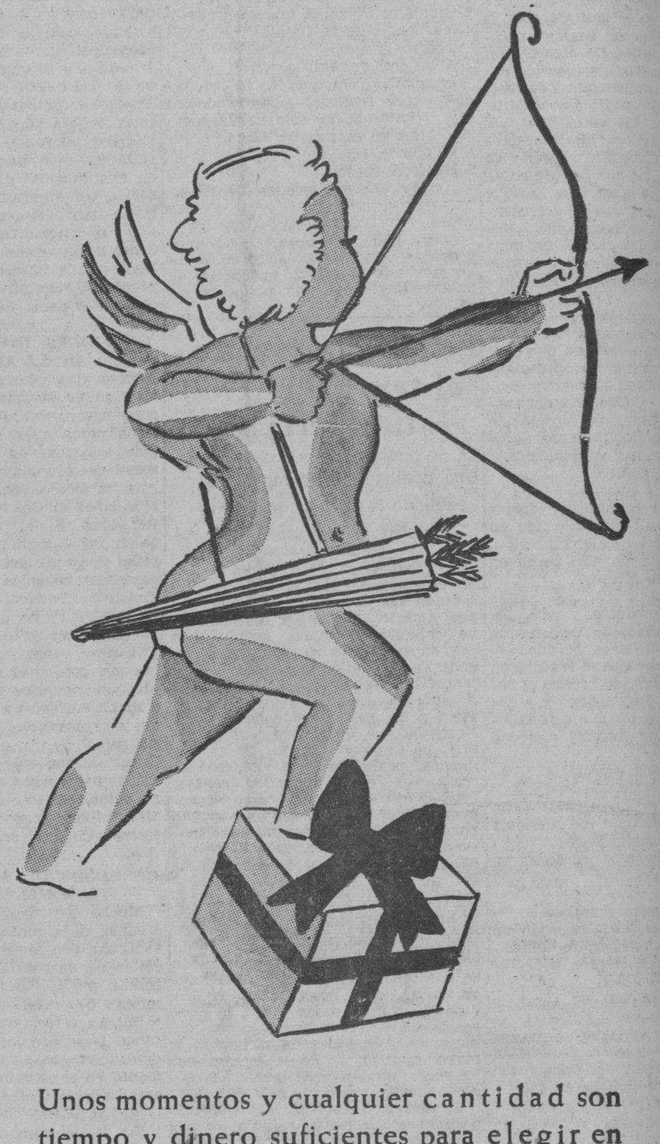

Unos momentos y cualquier cantidad son tiempo y dinero suficientes para elegir en nuestros departamentos los más finos y exquisitos regalos.
Prácticamente, cada departamento de EL ENCANTO es hoy una Exposición de Regalos con personal vendedor especial para prestar a nuestros visitantes la más rápida y eficiente atención.

PARA NOVIAS Y ESPOSAS: *perfumes —en cajas del Día de los Enamorados—, pañuelos de hilo y encaje, objetos de arte, cigarreras, moteras, carteras, medias, juegos de Ropa Interior, cortes de vestido, cámaras fotográficas, etc.*

PARA NOVIOS Y ESPOSOS: *Camisas "Encanto", corbatas, pañuelos de hilo con iniciales bordadas, batas de casa, calcetines, juegos de pañuelo y corbata, yugos, sujetadores de corbata, pipas, boquillas, billeteras, monederos, llaveros, necesers de viaje, etc.*

PRESTIGIE SUS REGALOS
CON LA
ETIQUETA DISTINGUIDA DE

El Encanto Habana

Recuerde que en servicio de Ud. EL ENCANTO no cierra de 12 a 2, permaneciendo abierto desde las 8-30 a. m. hasta las 6 p. m. Compre cómodamente a la hora que más le convenga.

El Encanto

M.E.C.D. 2016

LA NUEVA ESPAÑA

SECCION Z

TELEFONOS:
Dirección M-2856
Jefe de Redacción M-1287
Sección de Sports M-7912

DIARIO DE LA MARINA

TELEFONOS:
Quejas M-7911
A. Clasificados. . M-7915

SECCION Z

AÑO CVIII — ACOGIDO A LA FRANQUICIA POSTAL — LA HABANA, MIERCOLES, 14 DE FEBRERO DE 1940 — EL PERIODICO MAS ANTIGUO DE CUBA — PAGINA TRECE

El Año del Centenario

Un gran día el de mañana. Nos encontramos en el año del cuarto centenario de la Compañía de Jesús. En 1540 fué firmada por el Papa Paulo III la Bula de la fundación canónica de una entidad que tanto y tan admirablemente había de influir en los destinos del mundo.

Cuba ha sido, en este aspecto, privilegiada, pues a los ventiséis años de fundada la Compañía, recibía en su suelo de maravilla, con veneración y júbilo, a los primeros jesuítas. Eran los discípulos de Ignacio, el Santo Caballero de Loyola, los llamados a modelar el corazón de los hijos de «La más fermosa», a forjar su alma en el troquel de todas las virtudes y a tallar ciudadanos sapientes y prestigiosos, orgullo de su Patria.

En todos los tiempos y al través de todas las vicisitudes, sufrimientos y persecuciones, el cubano no supo en momento alguno proceder injustamente ni mostrarse malagradecido con una colectividad de la que tanto bien había recibido. La natural bondad de los habitantes de la isla y su clara inteligencia, que el ambiente tropical despierta, aviva y mantiene alerta, les permitieron ver y apreciar en todo su valor la actuación de la Compañía, atenta siempre a su formación moral, a su progreso material, a su cultura y su engrandecimiento.

No fueron defraudados los cubanos en su amor y apoyo a los jesuítas. De sus noviciados han salido muchos nativos para engrosar sus filas, prestigiándolas con su vida ejemplar y enalteciéndolas con su dedicación al estudio, y de sus colegios de enseñanza, de esos admirables centros educacionales de Cuba que pueden condensarse en una sola palabra: BELEN, ha salido año tras año toda una teoría de ciudadanos aptos para la vida, capacitados para ocupar en su Patria o fuera de ella los más altos puestos. Políticos y gobernantes, hombres de ciencia, literatos y artistas, debieron su formación en número incalculable a la cuidadosa preparación que, entre cariños y atención cordial, obtuvieron en el Colegio de Belén, unido todo ello a un exaltado sentimiento patriótico logrado merced a esa misma educación depurada y selecta.

Por esto, y por todo lo demás que no cabría en estas columnas, el pueblo entero de Cuba, consciente de la deuda inmensa de gratitud que tiene contraída con la Compañía de Jesús, considera como cosa propia sus alegrías y sus tristezas y se adhiere de corazón a estos actos conmemorativos del Cuarto Centenario de su vida próspera y fecunda, para honrar como se merecen a los que de tal modo lo han servido y tanto bien le han hecho.

Mañana, repetimos, es un gran día. Antiguos y actuales alumnos se disponen a celebrar, al mismo tiempo que el centenario, el Santo del Rector, R. P. Calvo, en la forma que pudiera ser más grata: haciendo buenas obras, demostrativas de que la enseñanza y los dones recibidos no han caído en terreno estéril. La gratitud y el afecto obran prodigios.

Todo el alumnado del Colegio de Belén, con la natural cooperación, que nunca le falta, de los constantes bienhechores de éste, se echó sobre los hombros la tarea de construir un pabellón para dar adecuado albergue a las escuelas gratuitas que para niños sostiene la Compañía. A mayores eficacia, amplitud y comodidad corresponderá el aumento de los educandos. Los doscientos de hoy se convertirán en tres o cuatro centenares.

Eso, en cuanto a los alumnos de ahora. Por lo que afecta a los Antiguos Alumnos, constituídos en Asociación, han hecho posible, con su amor y su entusiasmo por Belén, que uno de los amplios y magníficos pabellones del Colegio fuese habilitado para establecer en él una **Escuela Industrial Electromecánica**, dedicada a la clase obrera de Cuba, a la que se preparará debidamente para unas cuantas especialidades, en las que se carece aquí de hombres verdadera y científicamente capacitados.

De este modo tan provechoso celebran los jesuítas su centenario: pensando en ser útiles a Cuba, forjando ciudadanos dignos y aptos para esta tierra en la que no hallaron, en ocasión alguna, más que atenciones y afectos.

El hecho de ser españoles la mayoría de los PP. que componen las dos residencias de la Habana y el de que esta **Escuela Industrial Electro Mecánica** ha de seguir, en lo posible, las normas de la creada en Madrid por aquel nunca bien ponderado P. Pérez del Pulgar, del que nos ocupábamos no hace mucho tiempo con motivo de su reciente fallecimiento, nos permite hallar una relación de causa a efecto entre esta actuación de los jesuítas de aquí y de allá con la Nueva España que se está forjando, con el Generalísimo Franco como máximo Capitán.

Efectivamente, la Compañía de Jesús es hoy la mejor continuadora y la más fiel representante de los ideales de un Movimiento en el cual lo material y perecedero ocupa sólo un lugar adecuadamente secundario, puesto que tiende, ante todo y sobre todo, a conservar para España y mantener en el mundo la espiritualidad de una civilización grandiosa de la que la Nación progenitora es el mejor de los exponentes y la más fiel depositaria.

Es por eso por lo que se comprende fácilmente que, en esta obra de puro hispanismo iniciada por España respecto a sus hermanas de América, que fueron ayer sus hijas, han de ser los jesuítas, y lo están siendo ya, los más acertados intérpretes y también los mejor capacitados para realizarla en toda su plenitud y pureza, como los cooperadores más entusiastas y fervorosos en la tarea grande y gloriosa del resurgimiento moral y de la afirmación espiritual de aquella Nación-Madre, al mismo tiempo que prosiguen con mayor tesón y provecho cada día su magnífica labor de crear, por Cuba y para Cuba, hombres dignos y útiles, buenos ciudadanos y patriotas ejemplares.

Roberto SANTOS.

SE VA A CONSTRUIR EN MADRID UN GRAN CAMPO DE MANIOBRAS, CON OBRAS COMPLETAS DE DEFENSA, PARA EL ADIESTRAMIENTO DE NUEVOS OFICIALES

A CONSECUENCIA DE LA GUERRA EXISTENTE EN EUROPA, SE AGRAVA EL PROBLEMA DEL ABASTECIMIENTO EN ESPAÑA

Se realizan esfuerzos para que la producción de la tierra compense el marasmo causado por la destrucción

El material que sirvió en día no lejano para matar y aniquilar a los enemigos de España, está convirtiéndose hoy en instrumento de paz y de trabajo en los campos

HENDAYA, febrero. Especial. Por Javier E. Yndart.—Una de las batallas que quedan por ganar al Generalísimo Franco, es la que está librando al complejo problema de los abastecimientos, «a la falta eventual de pan o a la escasez de «artículos de primera necesidad», para emplear las mismas palabras del jefe del nuevo Estado español. Es que la guerra civil, lucha a muerte que duró treinta y dos meses, ha desorbitado los diferentes mercados abastecedores. Añádase que para la solución de este problema nacional hay que vencer al propio tiempo la desorganización interna en materia de transportes, agravada por el uso sin descanso del material ferroviario durante tres años de lucha, que ha provocado la desaparición de una gran parte de ese material circulante, reducido en muchos casos a hierro viejo. Para llenar esa laguna, acaba de proyectarse el plan quinquenal de construcción de setecientas locomotoras y varios millares de vagones. Por otro lado, la conflagración europea complica y agrava la cuestión del intercambio comercial, base para conseguir divisos o mercancías extranjeras por medio del trueque, a falta de giro disponible. El saldo desfavorable en la balanza de los pagos se calcula en una media anual de trescientos millones de pesetas, por la necesidad de importar principalmente algodón, sedas, tabaco, caucho, automóviles, maderas, pasta de papel, petróleo, maquinaria, productos químicos y otros.

La guerra dificulta la solución

La guerra actual dificulta las operaciones del intercambio internacional: así, por ejemplo, la exportación frutícola, especialmente la naranjera, que se anunciaba promisoria, parecería verse amenazada, pues, con excepción de la vía marítima directa con Gran Bretaña, que funciona bajo el pabellón británico, gran parte de ese intercambio debe hacerse por los mares del Norte, donde la navegación neutral es cada día más peligrosa. Se espera, sin embargo, que los exportadores españoles obtengan una compensación con el reciente restablecimiento del tránsito ferroviario con Francia, por las cuatro líneas internacionales de Irún, Por-Bou, Puigcerdá y Canfranc. Ello les permitiría colocar una parte de la producción de naranjas en Francia, Bélgica y Suiza.

Otros problemas apremiantes, planteados en materia de abastecimiento desde hace meses, causan, como acaba de reconocerlo el general Franco en su discurso pronunciado «al terminar el año de gloria y dar comienzo a otro de trabajo», grandes inquietudes a las autoridades españolas. En primer término el del trigo, consecuencia inmediata del abandono en que quedaron las tierras de pan llevar, en el lado que fué republicano, agravado por lo deficiente de la cosecha, pues se estima un déficit de cuatro millones de quintales, que hay que cubrir para empalmar una cosecha con otra; el corriente año agrícola presenta un déficit total de diez millones de quintales. Se ha querido resolver el problema triguero entre el gobierno español y el argentino y este país ha dado pruebas de generosidad hacia la madre patria, cuando las existencias se ven solicitadas por los países ahora en lucha. Pero no es empresa baladí traer a la Península las cuatrocientos mil toneladas convenidas, al faltar a España marina mercante y no contar tampoco la Argentina con barcos propios. De ahí que el gobierno español haya llamado a as puertas de Francia y de Rumanía, para la adquisición de este cereal, que necesita con urgencia.

El material de guerra convertido en instrumento de paz y trabajo

Mientras tanto, se realizan esfuerzos para que el campo ofrezca cuanto antes perspectivas más halagüeñas: los tanques, los carros de asalto, se convierten en tractores, y roturan tierras nuevas; se les devuelven a los campesinos las yuntas que fueron requisadas para las necesidades de la guerra; se facilitan semillas para dar mayor incremento a las siembras. «La selección e imposición al labrador de semillas de mayor rendimiento—ha declarado también el General Franco—y el fomento del ejemplo del abono reducirán la elevada cifra que hoy importamos de productos de la tierra». (España importa novecientos millones de pesetas de productos de la tierra anualmente).

Otro de los elementos básicos de la alimentación que ha desaparecido, por lo menos de los mercados normales, son los nuevos, al ser reservados para alimento de niños, ancianos y enfermos, y para las necesidades de los hospitales. Este mercado era tributario del exterior, de Francia, Bélgica, Marruecos, Egipto, Turquía, por valor de sesenta millones de pesetas anuales; pero la situación de Europa entorpece y compromete este abastecimiento de primerísima necesidad.

El pescado, el aceite y la leche

El pescado, que abunda en las costas de la Península, tropieza para su conservación con el inconveniente de la escasez de aceite, que en tiempos no lejanos era para España un renglón más de exportación. En estos días, las autoridades se esfuerzan en facilitar el reparto y transporte a las provincias del litoral, del aceite que aún queda en las regiones productoras del interior.

El mercado de la carne tiende a mejorar, más no tan de prisa como requiere la situación: se realizan tan sólo dos repartos semanales, a razón de cien gramos por personas.

Otra de las preocupaciones que todavía embargan la atención de las autoridades es la cuestión de la leche, pues, si bien cada día se van organizando las vaquerías de Madrid y llegan del campo a la ciudad mayores cantidades de leche, no han desaparecido aún las colas en Madrid y otras ciudades.

Este es, a grandes rasgos, el panorama que ofrecen algunas de los mercados españoles, relacionados con el abastecimiento de las poblaciones. Hay que reconocer, sin embargo, los loables esfuerzos que vienen realizando tanta dificultad y tanta penuria en las autoridades para remediar estas horas difíciles, sin olvidar tampoco la ayuda que les presta de manera eficiente y patriótica el Auxilio Social la obra nacional de asistencia de la Falange Española.

El General Benavides, Embajador del Perú en España

MADRID, febrero. (Especial).—El nuevo Embajador del Perú en España, general Oscar M. Benavides, nació en 1870 y se educó en una academia militar de su país. Más tarde pasó a la academia militar de Francia, y en este ejército sirvió cinco años. De regreso a su patria, en 1913, desempeñó la Jefatura del Estado Mayor peruano hasta 1916. Fué elegido Presidente de la República por primera vez en 1917, para cesar en su mandato en 1920. En esta fecha ostentó la representación diplomática del Perú en Roma y en 1921 fué desterrado por el entonces Presidente Leguía.

A partir de 1931 fué nombrado ministro en España y más tarde en Inglaterra. Hasta que en 1933 fué elegido nuevamente Jefe del Estado.

UN LIBRO MAS SOBRE CRISTOBAL COLON

NEW YORK, febrero 13. (Por F. Larcegui).—En la revista semanal de libros que publican todos los domingos el «New York Times» y el «New York Herald Tribune», se hizo a la aparición de un libro de Salvador de Madariaga sobre Colón, los máximos honores, con ditirambos que mostraban más la simpatía de los críticos para con el autor, que conocimiento del asunto tratado. El libro acaba de ver la luz pública en Nueva York, y se titula «Christiphen Columbus»—Being the life of the Very Magnificente Lord Don Cristóbal Colón—New York 1940».

Siendo Madariaga un hombre culto y buen escritor, forzosamente cabe calificarlo de «un libro más», que no resuelve ninguna de las oscuridades de la vida del Descubridor, sino que todavía viene a poner una interrogación más, aumentando la confusión que para la generalidad de los lectores produce ver tratados los mismos puntos históricos, con mayor competencia literaria que histórica, con mayor amor por la novela que por la investigación científica.

Hace precisamente pocos días, un intelectual, periodista español de los que no quieren regresar a España, daba una conferencia en Nueva York, asegurando que Colón era español. No merece la pena ocuparse de un llamado conferenciante que lo único que prueba es no haber estudiado la cuestión que trata. Pero a Madariaga hay derecho a pedirle que no escriba de lo que todavía no conoce lo suficiente para escribir algo más que comentarios, que por no llevar por base una investigación profunda, no puede considerarse como un trabajo de filosofía de la historia.

Para ser una vida de Colón, que hace falta publicar una moderna y seria, comienza a dar desde el principio del libro por supuesto que el lector conoce todas las cuestiones que Colón ha suscitado por su vida y por su obra a tantísimos autores que han escrito sobre él. Viene a ser como si un médico explicase complicaciones del funcionamiento de órganos con tecnicismos que no conocemos los que apenas si recordamos cuatro cosas de fisiología y que ignoran del todo la generalidad de las gentes que ni siquiera ha olvidado estudios de Bachillerato que no llegó a cursar. Parece un ensayo; carece de método de exposición. Para obra de difusión popular es excesivamente crítica y para obra de consulta carece de verdadera investigación, y aún no muestra erudicción bastante sobre una materia que tantos libros tratan.

Tiene algo nuevo, y es pretender reconciliar las tesis de los que sostienen que Colón era español, más exactamente, catalán, y los que sostienen que fué cordovés. La peregrina idea es exponer la posibilidad de que Colón perteneciera a una familia de judíos catalanes llamados Colom, emigrados a Italia, a raíz de motines populares contra los judíos al fin del siglo XIV, pero si fué así, se habría conservado judío, no converso, aunque también cabe fuese lo que él parece patrocinar. Esto, sin embargo no es historia; el comenzar con «si» condicional es novela, de ambiente histórico si se quiere, pero no es investigación, que es lo que hace falta para aclarar los puntos oscuros, para los cuales sobran las suposiciones e hipótesis.

Sobre la vida de los judíos y los conversos, como sobre el origen de la Inquisición, inspiración, según dice, de los propios conversos e institución totalmente popular y «democrática», ya que fué inspirada por el pueblo y aún resistida por los reyes y altos prelados, sobre esto contiene el libro de Madariaga apuntes muy curiosos, pero no hay dato alguno serio en qué poder apoyar ninguna prueba de pertenecer Colón a familia de judíos ni menos de catalanes. La afirmación de que puede mostrarlo el hecho de que se conoce poco o nada de la familia de Colón, que era pobre, no pasa de ser observación poco meditada. ¿Tienen acaso historia ni menos biógrafos las familias pobres? Y esto no quiere decir que oculten origen ninguno judaico. En América puede comprobarse a cada momento, el hecho de que muchísimas personas descendientes de europeos recién llegados a este continente, no saben nada absolutamente de los antepasados ni aún de los abuelos. Aún en tierras democráticas y modernamente se envanece la gente del abolengo, y se dejan en el olvido a los pobres ascendientes. ¿Cómo no pasaría esto cuando la gente se pagaba de blasones y linajes?

Que la preparación para escribir este libro fué muy somera, lo prueba leer la lista bibliográfica, en la que únicamente aparecen 51 obras, si bien asegura que consultó muchas otras más. Por desgracia para la obra y para Madariaga, no aparece consultada ni citada la labor histórica indispensable a todo colombista, que escribió el historiador francés De la Ronciére, ni menos la obra (citada por tabla de segunda mano y en parte muy secundaria- del genovés Antonio Gallo, ni parece, por la forma vaga de citar la **Recolta** italiana, que haya estudiado esta obra monumental, que tampoco estudiaron ni aún conocieron Carreras y Ulloa, los autores que pintorescamente supusieron catalán a Colón.

Da muy ligeramente por apócrifo el Mayorazgo de Colón, por no haber estudiado la materia ni conocer las últimas investigaciones que mostraron su autenticidad al hallar su confirmación en el archivo de Simancas. Tampoco ha leído Madariaga a Astrana Marín ni a otros que debería conocer si quería escribir tal obra. Y aunque es imposible o poco menos que en ninguna materia histórica se agote por ningún autor la consultar posible de obras sobre la misma, las hay que son tan indispensables como la Biblia, para todo aquel que quiera escribir de religión. Error craso de Madariaga es admitir la carta de Toscanelli. ¡Esta sí que es falsa y apócrifa por sus cuatro costados!

Un libro más sobre Colón, pero que no puede llevar a su autor a ninguna Academia de la Historia, si es preciso entrar en ella por méritos excepcionales o servicios verdaderos prestados para esclarecer un punto oscuro. El libro ha sido originariamente escrito en inglés.

Las fábricas de autos alemanas sirven encargos

Todas las emisoras alemanas transmitirán el discurso de Goering a los campesinos

VIENA, febrero 13. (Transocean). Con ocasión de la exposición de la primavera, del 10 al 16 de marzo téndrá lugar también la exposición automovilística de las fábricas alemanas, que hoy como en la paz, están en situación de hacer frente a los pedidos del extranjero.

Esta exposición sustituirá al salón internacional del automóvil en Berlín, que este año no se celebrará.

El general Von Brautchitch en Dantzing

BERLIN, febrero 13. (Transocean).—El alto jefe del ejército alemán, general Oberts Von Brautchitch, ha llegado hoy martes para una breve visita a Dantzing con objeto de examinar las labores de reconstrucción militar en la región.

Luego realizó una visita a Gotenhafen, así como pasó inspección a las tropas de la guarnición de Neustadt.

Hablará mañana Goering al al campesinado alemán

BERLIN, febrero 13. (Transocean).—Mañana, jueves 15 de febrero, a las seis de la tarde, el Mariscal General Goering hablará, dirigiéndose a los campesinos alemanes. Su discurso será retrasmitido por todas las emisoras alemanes. El jefe de los campesinos del Reich, ministro Darre, ha invitado a todos los campesinos, agricultores, labriegos y sus mujeres a escuchar las palabras del Mariscal, en audiciones colectivas.

Evacuación de niños finlandeses

COPENHAGUE, febrero 13. (Transocean).—En breve empezará el transporte colectivo de niños finlandeses evacuados a Dinamarca, a través de Dinamarca.

El primero de marzo se espera la llegada de los primeros 300 niños.

El gobierno suizo confiscó un libro antialemán

GINEBRA, febrero 13. (Transocean).—El Consejo Federal suizo accediendo a una solicitud del ministro alemán en Berna, confiscó la edición suiza de un libro del ex presidente del Senado de Dantzig, emigrado Hermann Rauschning.

Catorce millones y medio de pasajes vendió durante el año anterior el ferrocarril eléctrico Vigo-Bayona

Las primeras carreras de caballos que se organizan después de terminada la guerra, en las que correrán caballos del extranjero comenzarán en San Sebastián en Julio próximo

SAN SEBASTIAN, febrero 13. (A. P).—Las primeras carreras de caballos que se organizan después de la terminación de la guerra civil, en las que participarán caballos extranjeros, se celebrará en la primera semana de julio.

Se han inscrito ya los caballos de los Marqueses de San Damián, Valderas, Villapadierna, conde de Santa Coloma y otros.

El Ayuntamiento ha concedido una subvención de 10,000 pesetas.

Construiráse cerca de Madrid un campo militar modelo

MADRID, febrero. Especial.— En las proximidades de esta capital se construirá dentro de poco un campo militar modelo, para experiencias y maniobras, que contar con obras completas de defensa, donde se adiestrarán los oficiales provisionales que dentro de breve tiempo pasarán a las acamias respectivas para convertirse en oficiales profesionales.

Resultó gravemente herido un consejero nacional

ZARAGOZA, febrero. Especial.—A consecuencia de un accidente de automóvil, ocurrido en circunstancias en que regresaba de Barcelona a ésta, el consejero nacional seor Rafael Llopart resultó gravemente herido, pues sufrió la pérdida del ojo derecho y presenta además la fractura de los huesos nasales, siendo su estado sumamente delicado.

Visita de un economista alemán

MADRI, febrero. Especial.—Espérase dentro de poco la llegada del señor Carlos Ritter, prohombre de la política económica comercial del Reich, que fué delegado de su Gobierno en Moscú, encargado de negociar el tratado comercial entre Alemania y la Unión de los Soviets.

Envía Valencia naranjas a Finlandia

VALENCIA, febrero 13. (AP).—El Cónsul finlandés en esta población reveló hoy que un grupo de exportadores de naranjas donó centenares de cajas de esa fruta al ejército finés y que «están preparando un nuevo embarque de naranjas para Finlandia».

Pragresos de la ciudad de Vigo

VIGO, fabrero. Especial.—El desarrollo industrial de la ciudad durante el último año se refleja en la recaudación obtenida por la delegación de hacienda, que fué de veintinueve millones de pesetas, con aumento de cinco millones sobre la correspondiente al año anterior.

El crecimiento de la población lo ha revelado asimismo el aumento de viajeros en los tranvías urbanos y el ferrocarril eléctrico a Bayona, que alcanzó a un movimiento de catorce y medio millones de pasajeros, contra el de tres millones registrado el año anterior.

La señora doña María Guzmán de Moscardó, esposa del heroico defensor del Alcázar de Toledo, a quien el Gobierno ha concedido dos medallas de sufrimientos por la Patria por la inmolación de sus hijos José y Luis durante la dominación marxista.

Nuevos Gobernadores Civiles

MADRI, febrero. Especial.—Fueron designados nuevos gobernadores civiles de las provincias de Orense y Tarragona, respectivamente, los señores Casiano Costas Posada y Angel Bernardo Sanz Nougués.

Se cambió de nombre a una calle

MADRID, febrero. Especial.—La calle de Santa Engracia se denominará en lo sucesivo, Paseo Aviador Joaquín Garcia Morato, según acuerdo por la Corporación Municipal.

Nueva Directora de Propaganda de la Falange

BARCELONA, febrero 13. (AP).—Carmen de Icaza, fué nombrada recientemente directora de Propaganda de la Falange y salió para Roma, en avión.

AUXILIO SOCIAL

Hasta el día primero de Marzo recibimos paquetes para enviar a España en el vapor "Point Salinas", que saldrá del puerto de la Habana el día cinco del próximo mes.

El presidente del bloque de obreros anti-comunistas llama holgazanes y agitadores a los refugiados hispanos

La Unión Nacional de Veteranos de la Revolución denunció al Presidente Cárdenas la llegada de jefes comunistas de los EE. UU. con pasaportes falsos, para reorganizar a los españoles

MEXICO, D. F. febrero. Especial.—La Unión Nacional de Veteranos de la Revolución se dirigió al Presidente Cárdenas denunciando que se encuentran en el país los líderes comunistas norteamricanos Earl Browder, Taylor y un ruso apellidado Kallosky, quienes usando pasaportes falsos cruzaron la frontera para venir a nuestro país a desarrollar maniobras peligrosas para la tranquilidad pública.

Dice la Unión que los mencionados líderes vienen a reorganizar también a los elementos radicales hispanos, con el objeto de combatir una candidatura presidencial, interviniendo en esta forma en la política mexicana. Con tal motivo, se dice en dicha comunicación, y con el fin de evitar trastornos en México, dan a conocer estos hechos a las autoridades para que se tomen las medidas necesarias.

«Los refugiados son holgazanes y agitadores»

MEXICO, Distrito Federal, febrero. Especial.—Declaró a la prensa el presidente del Bloque Nacional Obrero Anti-comunista, Alfredo P. Medina, algunos de los stalinistas extranjeros que han llegado al país como refugiados constituyen elementos morbosos que perjudican a nuestra República.

Dicho señor Medina declaró, además, que tratan de tomar parte activa en los asuntos de carácter nacional, y que otras de esas gentes bolcheviques están desplazando a nuestros compatriotas.

Agregó que todos los comunistas españoles están dedicados a la holgazanería y han engañados al gobierno de la República.

Nuestro Bloque tendrá pronto una lista completa de estos individuos, para podirle a la Secretaría de Gobernación, que sean expulsados estos malos elementos.

Diversas agrupaciones a quienes encabezan la Vanguardia Nacionalista y la Asociación Nacionalista, se aprestan para proporcionar a la Secretaría de Gobernación toda clase de datos comprobatorios de que los refugiados españoles están desplazando a trabajadores mexicanos en los empleos comerciales, como en los industriales y agrícolas.

Esos organismos citarán en sus escritos casos concretos, y también harán alusión a las causas por qué determinados patrones prefieren por ahora tener a refugiados, y que son, entre otras, la urgencia en que se hallan tales inmigrantes, quienes se prestan a trabajar por bajos salarios, y haciendo caso omiso de sindicatos, a pesar de alardear de ser «paladines de las doctrinas proletarias».

Las citadas agrupaciones también interrogarán públicamente a la CTM FROC, CNC, CROM, etc., para que den su opinión y respondan si están conformes a que se desplace a los mexicanos, inclusive de puestos, que por su carácter, son sumamente delicados.

Estaciones en Servicio Técnico

MEXICO, D. F., febrero. Especial.—Según el proyecto presentado por los señores Coronel Adalberto Tejeda y Lic. Salvador Mendoza, se intenta fundar en nuestro país cincuenta estaciones de servicio técnico ejidal.

Dicho proyecto fué aprobado por el Presidente Cárdenas y se dió a saber en el Periódico Oficial el acuerdo dictado a los Ministerios de Agricultura y Fomento, Gobernación, Hacienda, Bancos Ejidales y de Crédito Agrícola y al Departamento Agrario, a fin de que se establezca la primera estación en Coscapa, Estado de Veracruz, lugar en el que existen numerosos ejidos.

Esas nuevas agencias llevarán el nombre de «Unidad Técnica de Servicio Ejidal», y para la primera de esas unidades se han ofrecido cien familias de españoles refugiados.

Las disposiciones dictadas por el Presidente de la República, son las siguientes:

«Intégrese una comisión que se encargue de realizar el proyecto de la primera «Unidad Técnica de Servicio Ejidal», que funcionará en una colonia agrícola, cuyo establecimiento se hará en terrenos de la zona de Coscapa, municipalidad de Pajapan, del Estado de Veracruz, y que tendrá como finalidad la introducción y fomento, a los ejidos y demás centros poblados de la región, de los procedimientos técnicos más modernos, usados por los elementos españoles expatriados, residentes en la República, para el mejor aprovechamiento de los recursos naturales de que allí se dispone, así como de los servicios y enseñanzas que permitan mejorar las actuales condiciones de vida en sus aspectos económicos y sociales.

A este fin y con el propósito de cubrir las más importantes actividades a desarrollarse, la comisión quedará integrada por un representante de la Secretaría de Gobernación, por uno de la de Agricultura y Fomento, por uno del Departamento Agrario y por uno de cada uno de los Bancos Nacionales de Crédito Ejidal y Agrícola. Prestarán su apoyo y cooperación en las actividades que les corresponda y que les sean asignadas por la comisión de referencia, las demás dependencias del Ejecutivo.

MEXICO, D. F. febrero. Especial.—Los Servicios Confidenciales de la Secretaría de Gobernación realizan actualmente investigaciones para precisar la responsabilidad que corresponda a un grupo de refugiados españoles acusados ante las autoridades de hechos que se asemejan al chantaje.

Según los datos que se nos proporcionaron, los presuntos responsables han ejercido presión contra otros miembros de la colonia española para obtener de ellos determinadas sumas de dinero mediante amenazas, habiendo instalado, para el mejor logro de sus propósitos, una oficina en la Avenida Madero, de esta ciudad.

Como son reiteradas las quejas recibidas en Gobernación contra el grupo de referencia, se convino en hacer una investigación, ya que, de comprobarse los hechos, habría de por medio el ya citado delito de chantaje y el de asociación delictuosa.

En caso de que se llegue a comprobar la responsabilidad penal de las personas denunciadas, la Secretaría propondrá al Ejecutivo, la aplicación del artículo 33 para los responsables.

Naturalización de los Españoles

MEXICO, D. F. Febrero. Especial.—Se nota en la Secretaría de Gobernación extraordinario movimiento de extranjeros que se apresuran a poner su documentación al corriente con el propósito de presentar ante Relaciones sus solicitudes de naturalización.

Es de mencionarse el hecho de que la casi totalidad de los solicitantes son de nacionalidad española, mostrándose por igual interesados en adquirir la nacionalidad mexicana los viejos residentes como los refugiados recientemente llegados a México.

Este movimiento se nota a propósito de la vigencia de la nueva ley de naturalización promulgada por el Ejecutivo, dando facilidades a los elementos de origen hispánico.

AUXILIO SOCIAL

Hoy, miércoles, queda establecido el segundo turno en el Comedor número Dos. Se ruega a todas las personas que tienen solicitado su ingreso para este turno, pasen por nuestras oficinas a recoger la autorización correspondiente, para obtener la cual no necesitan otra cosa que carecer de recursos y de trabajo.

NI UN HOGAR SIN PAN; NI UN HOGAR SIN LUMBRE.

ESPAÑOL: ¿SUSCRIBISTE YA TU FICHA AZUL?

Los tribunales militares de Francia reclaman a los «traidores de Sttutgart»

PARIS, febrero 13. (AP.)—Las autoridades militares francesas han fijado avisos esta noche pidiendo que Paul Ferdonnet y Ande Obrecht, anunciadores de radio a quienes los franceses llaman «los traidores de Stuttgart» se presenten para ser juzgados por el delito de traición.

Se les acusa de utilizar el idioma francés para hacer trasmisiones desde la estación de Stuttgart, a unas cincuenta millas de la frontera alemana. El tema de sus trasmisiones es: «Los ingleses suministrarán las máquinas y los franceses los pechos».

Si no se entregaran dentro de veinte días serán juzgados en rebeldía por un tribunal militar.

El ex-presidente Calles reclama la devolución de una hacienda suya dada a los refugiados españoles

El Gobierno está estudiando el plan presentado por los ingenieros para la construcción de un aeropuerto en la capital sevillana. El Cónsul de Finlandia está agradecido

VALENCIA, febrero 13. (Havas).—Se espera que pronto sea realidad el proyecto de instalación de un aeropuerto en las inmediaciones valencianas. El Gobierno tiene en estudio el plan sometido por los ingenieros.

Dió García Sanchiz la primera de sus charlas, en Barcelona

BARCELONA, febrero 13. (Havas).—Federico García Sánchiz dió hoy aquí la primera de las tres charlas proyectadas, sobre La Custodia Perdida y Recuperada. Asistió un público enorme, así como las autoridades. El «charlista» fué aclamado.

Calles reclama una hacienda suya, dada a los españoles

MEXICO, D. F., febrero. Especial.—El ex General Plutarco Elias Calles, por conducto de su representante, presentó una demanda en contra del Jefe del Departamento Agrario, con motivo de la expropiación de una parte de la hacienda de «Santa Bárbara».

El abogado de Calles presentó dicha demanda ante el Juzgado Primero del Distrito Administrativo, alegando que la finca mencionada debe ser considerada como pequeña propiedad y, como tal, no es afectable por la expropiación.

El Juez suspendió el trámite provisionalmente, con el objeto de pedir los informes respectivos a las autoridades responsables en este caso.

La aludida hacienda de Santa Bárbara fué confiscada por el Gobierno y fraccionada en parcelas, que fueron cedidas a los campesinos y últimamente se acordó establecer en ella a algunos de los refugiados españoles, por lo cual protestaron los agricultores mexicanos. Con respecto a este incidente y las hostilidades de que han sido objeto los iberos citados, se acaba de declarar oficialmente que han sido expedidas órdenes a las autoridades civiles y militares del Estado de México, donde se encuentra ubicada la finca, para que den garantías a los refugiados que se dedican a cultivar la hacienda que se incautó al ex General Calles.

Esos iberos se han dirigido al ex Embajador de España en México, Félix Gordón Ordas, quien ha estado haciendo gestiones en pro de los peticionarios.

Se ha procedido en la aludida forma, como resultado de las frecuentes quejas de los refugiados, quienes acusan a los campesinos de la comarca de que los hostilizan constantemente. Estos mismos agricultores mexicanos se quejaron recientemente ante el Presidente de la República de habérseles quitado sus tierras para cederlas a los comunistas español'es que se hallan acogidos a la hospitalidad que les ha brindado el Gobierno de la nación.

Falleció el Vice-Almirante Lebris, de La Marina Francesa

PARIS, febrero 13. (HAVAS).—Hoy falleció el Vice-Almirante Lebris, a los 85 años. Era veterano de las campañas del Mar de las Indias y del Pacífico, de Túnez, Cochinchina y Tahití. Estaba en La Martinica cuando el cataclismo telúrico de 1902. Fué jefe del Estado Mayor de la Armada de 1913 a 1917, y después inspector general de Arsenales.

DR. MANUEL VILLAVERDE
Médico de la Clínica del Profesor Gregorio Marañón, de Madrid.
Medicina General. Secreciones Internas. Consulta previo turno.
Teléfono F-3532. — Calle 17, número 11. — Vedado.
De las Universidades de Madrid y de La Habana.

Para España

El vapor español "MARQUES DE COMILLAS" saldrá el día 16.

Muchas personas recibirán agradecidas el envío de sus familiares de Cuba.

GARANTIZAMOS el valor de nuestros envíos en caso de pérdida o robo, más los gastos.

BAZAR INGLES
GALIANO Y SAN MIGUEL

COÑAC REY DE COPAS
BRANDY — JEREZANO
ALTA CALIDAD

F.C.D. 2016

SIMON CHAVEZ PELEARA CON SIXTO ESCOBAR EN CARACAS, EL DIA 24 DE MARZO

SAN AGUSTIN Y LOS ESCOLAPIOS DECIDEN HOY EL CAMPEONATO DE BASKET DE LOS COLEGIALES

Esta tarde a las cinco presentará la Federación Atlética Intercolegial de Cuba el programa final de la primera vuelta de su campeonato de basket ball para menores de 18 años, en el floor del Club Deportivo Asturias.

Los quintetos de los Colegios Mimó y Galbán, que no han podido conquistar ninguna victoria hasta estos momentos, serán los contendientes en el primer turno y como quiera que ambos equipos han practicado con enorme interés en los últimos días, y ambos tienen grandes deseos de obtener su primer victoria, es lógico suponer que rindan un trabajo que merezca la aprobación de los fanáticos que concurrirán a este programa de basket ball colegial.

En el segundo match serán contendientes las representaciones de las Escuelas Pías de Guanabacoa y Colegio San Agustín, que hasta el momento no han conocido la derrota y son favoritos para la conquista del pennant de menores de 18 años del organismo que preside Oscar Ruano Estrada.

La lucha debe ser interesante ya que ambos equipos son de gran calibre, y se muestran interesados en capturar el campeonato. Las probables alineaciones de los quintetos, deben ser éstas.

San Agustín

Mujica, f
Cané, f
Fernández, c
Rodríguez, g
Rodríguez, g

Escolapios

Monfort, f
Plasencia, f
Camps, c
Saldaña, g
Merille, g

Tanto Gutiérrez, coach de los Agustinos, como Luis Oca y Manín Guzmán, coaches de los Escolapios, confían en sus muchachos y no ponen en duda el triunfo del quinteto que dirigen. Sus mejores hombres han lucido en admirable forma en sus últimas prácticas y es lógico esperar que rindan su mejor esfuerzo en este importante match.

El card comenzará a las cinco de la tarde en el Deportivo Asturias y la entrada costará solamente diez centavos.

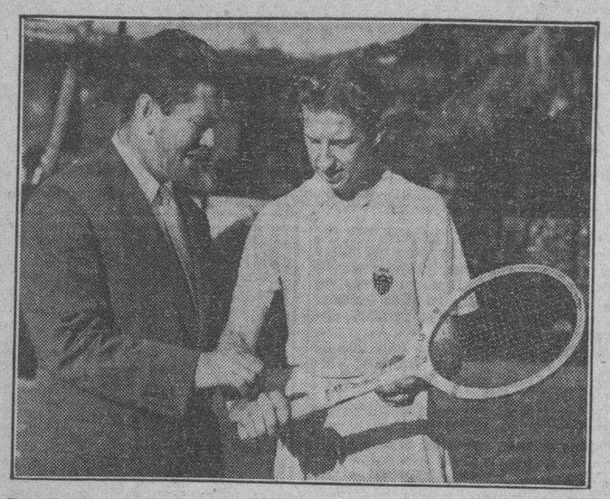

Don Budge, campeón mundial de tennis que jugará aquí el viernes con Fred Perry.

Donald Budge y Fred Perry en gran match de tennis, el día 16

SPORTS DIARIO DE LA MARINA SPORTS

PAGINA CATORCE LA HABANA, MIERCOLES, 14 DE FEBRERO DE 1940 AÑO CVIII

PEDRO GALIANA

Desde el Bull Pen

—Godoy contratado para bailar en New York.
—Helen Hicks jugará contra una magnífica cubana.
—Firmó Charlie Keller, aceptando el contrato.

El haberle resistido 15 rounds a Joe Louis ha empezado a producirle buenos dividendos al chileno Arturo Godoy... Conjuntamente con su señora, Ledda, ha formado una pareja de bailes y aparecerá en los turnos elegantes de «La Conga», haciendo gala de sus habilidades en la rumba, en el tango y en el waltz... Mrs. Godoy es argentina... (Si Arturo puede danzar en un cabaret tan bien como lo hizo frente a Louis, no tenemos la menor duda de que arrebatará a los newyorkinos)... Ayer vimos la película de su pelea del viernes último, y, al terminarse el match bailó por todo el ring como si fuese un chico de escuela en un pic-nic .. El Comité de Reglas de Baseball ha introducido varias modificaciones al código del juego, siendo la más importante aquella que permite al catcher salirse de su posición para recibir los lanzamientos del pitcher, cuando se le da la base intencional a un hitter... Hasta 1939, cuando el catcher salía de su puesto antes de iniciarse el lanzamiento, cometía un balk... Toni Galento asegura ahora que «Louis está empezando a decaer»... Y se apuesta $5,000 a que noqueará al bombardeador de Detroit en menos de cinco rounds el próximo verano... Comentando la pelea de Joe vs. Godoy, el cervecero de New Jersey, dice: «Godoy no quería la faja, su intención era sostenerse quince rounds, por eso peleó en la forma en que lo hizo... Agachándose constantemente, y buscando continuos clinches»...

La presentación de Helen Hicks, la campeona de golf, que tendrá lugar el sábado y domingo de esta semana, ha tomado un nuevo aspecto al ofrecerse dos distinguidas deportistas cubanas, las señoras Tina Sarrá de Sánchez y J. D. Castro, para enfrentarse con Miss Hicks y Helen Dettweiler... La señora de Sánchez jugará con Miss Hicks y la señora de Castro frente a Miss Dettweiler... El domingo, en los links del Country, las dos estrellas americanas jugarán contra los dos profesionales cubanos: Rufino González y José Fernández... Cuba está recibiendo una publicidad formidable con motivo del anunciado viaje de los Cardenales y Reds de Cincinnati a esta ciudad, en el próximo mes de Marzo... Los Rojos vendrán por la P. and O. conjuntamente con el propietario del club, el millonario Powell Crowsley, que se ha entusiasmado para hacer el viaje con sus muchachos... El party del club lo formarán 40 personas, incluyendo los players regulares, los reclutas destinados a quedarse en el equipo hasta el 15 de Mayo, así como los coaches y periodistas... El grupo llegará a esta ciudad el día 21 de Marzo, hospedándose en el Hotel Nacional... Los coaches del Cincinnati son Jimmy Wilson, que actuó como manager de los Phillies hasta 1938, y Hank Gowdy, que provocó la derrota de los Atléticos de Filadelfia, en la serie mundial de 1914, cuando bateó ferozmente frente a los pitchers de Connie Mack, vistiendo el uniforme de los Braves de Boston... Los periodistas son: Frank Grayson, Tom Swope, Gabriel Paul, Lou Smith y Herman Canal, Junior... Este último fué el que consiguió la prueba para cuatro atletas cubanos amateurs, que los muchachos, atraídos por los «cantos de sirena» de Joe Cambria, no aceptaron... Por Santiago de Cuba se discutió recientemente un hermoso trofeo de tennis donado por el Director General de Deportes, llevándose los honores el joven Angel F. Valls, que conquistó al doctor Raúl Fernández Mascaró, actual campeón de la provincia oriental, con scores de 2-6, 6-2, 7-5, 6-3... Doce jugadores optaron por el hermoso trofeo ofrecido por el Director General de Deportes, que no es más que el primero de una serie que se ofrecerá por distintas provincias.

Charlie Keller, el héroe de la serie mundial del año pasado, ha firmado ya su contrato de 1940... El joven outfielder ha enviado su contrato a los Yankis, demostrando satisfacción por lo bien que ha sido tratado por Ed. Barrow... Monte Pearson y Oral Hildebrand, dos pitchers veteranos de los cuales espera mucho Joe McCarthy, han firmado también... Ambos parecieron contentos con el trato que recibieron en los papeles... Incidentalmente, Marse Joe McCarthy se está buscando la enemistad de los principales periodistas de New York, porque se niega a hacer declaraciones cada vez que visita Gothan... Un cronista dijo el otro día: «Qué diferencia con Miller Huggins y John P. McGraw, que siempre se prestaban para decirle algo a la prensa... Los principales drivers interesados en las carreras de autos del próximo domingo, están concertando apuestas de interés... Uno de ellos aseguró ayer, en el Palacio de los Deportes, que está dispuesto a jugarse $500 (una verdadera fortuna en Cuba, en estos momentos!), al triunfo del Carvajal Special... Los Asesores de autos de la DGND, nos dijeron al charlar con ellos en su despacho: «¿Por qué insistirán en pedir, todas las pistas de tierra de los Estados Unidos son idénticas al Stadium de Galba-lobo?»... «Los únicos que tienen esas elevaciones son los «speedways», que están construídos de tabloncillo»...

La temporada hípica del hipódromo de Washington Park, en Chicago, representará un gasto de $400,000, según los datos que nos han facilitado ayer... Los premios subirán de $1,500 a $25,000, terminando la season el día 2 de Septiembre, que es el Día del Trabajo, en los EE. UU....

TRIUNFO EL FIVE DEL GALBALOBO EN BASKET BALL

Derrotando al Sagua Yacht Club en el cuarto desafío de la serie, se aseguraron

Ganando el segundo juego de los dos partidos que celebraron en los terrenos del Sagua Yacht Club, los veloces basketbolistas del Club Galbánlobo, alcanzaron la decisión de la serie que efectuaban con el equipo sagüero, que, después de recibir dos derrotas en la Habana, resurgió en forma impresionante en sus terrenos para ganar el tercer game con score de 41 por 37.

Jugaron mucho los muchachos de Masjuán en ese game, pero, el mayor empuje de los Galbalobo les desbarató todos los planes en el cuarto juego, que fué el final de la serie, al corresponderle al team de la Habana con score de 46 por 34.

Una lluvia de 21 field goals, en la que intervinieron en forma principalísima los tres hermanos Faget, ayudaron al Galbalobo en su victoria del cuarto game. Estos tres hermanos jugaron un horror, lo mismo que el Mulo Rodríguez y Orejas.

Los chicos locales, dirigidos por Jerry Corrales, han regresado a la Habana encantados del magnífico tratamiento de que fueron objeto por las principales autorizadas del Sagua Yacht Club, una de las mejores entidades deportivas del interior de la isla, indudablemente.

Los scores:

Galbalobo S. C.

	Fig.	Fog.	Foul
A. Faget, F5	3	0	0
E. Faget, F10	5	0	1
R. Faget, C15	5	1	1
J. Rodríguez, G4	2	1	3
F. Orejas, G9	2	0	0
J. Delgado, F6	0	0	0
G. Fernández, F7	0	0	0
R. Santamarina, C3	0	1	0
Totales	17	3	5

Sagua Y. C.

	Fig.	Fog.	Foul
J. Monal, F22	7	0	1
J. Allongo, F4	3	0	0
E. Radelat, C8	4	0	1
J. Reguera, G21	1	0	4
L. Barturen, G3	1	0	0
M. Cepero, G9	3	3	3
Totales	19	3	9
Galbalobo	15	22—37	
Sagua Y. C.	17	24—41	

Galbalobo

	Fig.	Fog.	Foul
A. Faget, F5	6	0	1
E. Orejas, F9	2	1	0
E. Faget, C10	7	0	1
J. Rodríguez, G4	1	1	1
R. Faget, G15	4	0	2
R. Santamarina, G3	1	2	0
Totales	21	4	5

Sagua Y. C.

	Fig.	Fog.	Foul
J. Monal, F22	6	0	1
J. Allongo, F4	0	0	3
E. Radelat, C8	5	0	1
S. Reguera, G21	4	0	0
M. Cepero, G9	1	2	3
L. Barturen, F3	0	0	0
W. Paredes, F6	0	0	1
Totales	16	2	9
Galbalobo	22	24—46	
Sagua Y. C.	16	18—34	

Referee: Portell Vilá; Anotador: A. Torres; Cronometrista: doctor F. Hernández. Jugado en el floor del Liceo de Sagua, fecha febrero 11-40.

BILLAR

Con motivo de los campeonatos de carambolas a la libre cuyas inscripciones han quedado ya abiertas el día 12 de este mes, nos parece oportuna la publicación de esta crónica debida a la pluma del maestro Raimundo Vives:

APUNTES HISTORICOS DE LA PARTIDA LIBRE

La práctica de la «Partida Libre» es tan vieja, com el mismo origen del juego. Puede decirse, que los dos nacieron al mismo tiempo, y no obstante su longevidad, mantiene aún, todo el atractivo de cosa interesante y difícil, para aquellos que el snobismo de los tiempos modernos, no los seduce en buscar la aparente dificultad, el contenido de una manifiesta incapacidad. Desde 1873, fecha en que al evolucionar técnicamente los elementos de juego, sirve de parangón con los tiempos contemporáneos, es sugestivo, que los records de los eminentes especialistas del siglo pasado, mantengan una línea igual, por no decir superior, a los jugadores modernos. Si tuviéramos que atenernos a las referencias, cuya veracidad tiene todas las apariencias de leyendas populares, se habla de actuaciones de miles y miles de carambolas, que como en el caso del alemán Karkau, carecen de autenticidad, y no admiten comprobación de ninguna clase. Lo real, son los resultados controlados de los: Phelan, Damon, Garnier, Cyril Dion, Daly, Ubassy, J. Dion, Deery, Maurice Vignaux, Rudolf Slosson, Schaefer, Daniels, Piot, McClery, H. J. McKenna, quienes desde 1855 a 1910, o sea, en el largo intervalo de más de medio siglo, las mejores series registradas son, una de Slosson de 1,103, otra del francés Vignaux de 1,531, dos del americano Harvey J. McKenna de 2,121 y 2,472 y por último la enorme performance de Jacob Scheefer realizada en tres sesiones, estableciendo el record de 3,000 carambolas.

En los tiempos contemporáneos, son legión los jugadores especializados en la partida libre y cabe mencionar a los Murtra, A. N. Pisto, E. Navarra, P. Carreras, Farraz, Butrón, Vives, Domingo, Blasco, Calvet, Soussa, Albert, Grange, Fujiwara, Herve, y a través de los últimos veinte años, las mejores series registradas, pueden consignarse en la forma siguiente: Fujiwara 997, Grange 1,113, A. N. Pisto 1,523, Carreras 2,136, Albert 2,474 y Raimundo Vives tiene en su haber cinco series: 2,002, 2,177, 2,345, 2,850 y finalmente 2,856.

Tenemos a la vista todo el historial de records producidos en el transcurso de casi un siglo y vemos que los valores de los jugadores que podríamos decir establecen dos épocas diferentes, son similares, ya que las dos mejores series realizadas, la de Scheefer de 3,000 (en tres sesiones) y la de Vives de 2,856 (en la primera sesión) son de valores técnicos y deportivos casi idénticos.

(Continuaremos).

Ha quedado formado el equipo cubano de campo y pista que competirá contra la selección de la Florida en el gran track meet del próximo sábado, día 17, en el Stadium Tropical. De izquierda a derecha: Martha Velasco, Angela Iglesias, María Poch, Begoña Mendiguren, Dolores Ramos, Ofelia Ramos e Hilda García Serra. El team americano llegará mañana, jueves, a la Habana.

Pistón y Ecenarro contra Ituarte y el Kanguro, en el estelar, hoy

Otro segundo partido que se fué derecho, quedándose los vencidos en 17 tantos. Gabriel y Lorenzo ganaron de un tirón, después de liquidada la primera decena. Perry y Bush irán al frontón mañana e intentarán tirar con la cesta

Por ELADIO SECADES

Ahora el deporte vasco tiene una racha de sorpresas. Casi todos los días nos encontramos con que el pelotari que no dió una en el partido anterior, de pronto despierta, ruge y se dispara a jugar, dejando atrás, de sopetón, la desconfianza, y el desaliento. El fenómeno se ha venido produciendo a través de casi todos los últimos estelares. Y el cálculo, que en el juego vasco ha servido siempre para muy poco, ahora, francamente, no sirve para nada. Ved, por ejemplo, el estelar de anoche. Gabriel había andado destanteado en su última salida. En el encuentro que fué suspendido por indisposición de Guillermo, el "Pichi" estaba en la cancha como corto de gasolina. Y en lo que a Lorenzo respecta, el último partido lo había perdido, sin dar una, con Pistón en la delantera y teniendo en la acera de enfrente al Sonámbulo y a Ecenarro. Pues los dos, Gabriel y Lorenzo, revivieron y pudieron imponerse en todo lo largo del mejor partido que contenía el programa de anoche.

Hay una realidad. En términos generales, se está jugando una pelota de muy pocas calorías en los estelares del frontón Jai Alai. Vienen esos partidos bien combinados de la oficina, parecen con las fuerzas hábilmente equiparadas en el papel, pero después en la cancha no tiene que acontecer casi nada, para que venga la desbandada y uno de los colores se desmoralice y se quede atrás, como le sucedió al que representaba anoche Andrés y Uniona, que reprisaba después de haber pasado la luna de miel en Miami.

Con excepciones muy escasas, casi todos los estelares en lo que llevamos del mes de febrero, se han ido de calle. Pero se han ido de calle sin que el color ganador haya tenido que hacer filigranas para provocar la superioridad y hasta aplastamiento.

Acaso a los pelotaris les interese que se les diga la amarga verdad en el sentido de que, siendo el de la Habana el mejor cuadro del mundo, en el momento presente no lo está demostrando. Venimos padeciendo estelares en los cuales ha desaparecido el factor lucha y por una coincidencia rarísima, en estos últimos días un número muy considerable de perdedores no ha podido pasar del tanto 17.

Fué en ese cartón precisamente donde se quedaron anoche Andrés y Uriona, después de haber sostenido una riña con Gabriel y Lorenzo, lucha que sólo tuvo siete tantos de duración. Durante ellos, en una oportunidad (6-4) los perdedores fueron dueños de la ventaja. Gabriel dispuso de su mejor alegría y de su movilidad más considerable y Lorenzo le acompañó peloteando lo poco que era necesario, habida cuenta de que el criollo y el moro después de vencida la primera decena, se enredaron y no dieran una más.

Creus y Eugenio superaron por dos tantos a Gabriel pequeño y a Ibarlucea, en el primero.

La intendencia asegura el lleno de esta noche presentando un estelar que tiene que interesar a toda la afición: Pistón y el león marquinés Eulogio Ecenarro, contra Ituarte y el Kanguro Ermua.

La función de mañana la empresa la dedicará a los tennistas Perry y Budge, que vienen contratados por la DGND para el cartel que ha de celebrarse el viernes en el Palacio de los Deportes. Perry y Budge mañana irán al frontón Jai Alai y bajarán a la cancha, donde intentarán, por primera vez, tirar al frontis la pelota vizcaína con la cesta... Pistón y Guillermo serán los encargados de darles las instrucciones pertinentes y los dos campeones de la pelota española les enseñarán a los astros del tennis cómo se ata la canasta.

Perry y Budge, desde luego, serán presentados al público.

Mir en una carta llena de santo optimismo, considera que es ahora cuando los muchachos del cuadro del frontón de Miami gozan del más completo encanchamiento y habla en términos encomiásticos de lo que se está peloteando en casi todas las quinielas. El intendente cubano informa sobre la elevación de las apuestas y afirma que el turismo, lejos de decaer, ha aumentado. En todos los cines de Miami se están exhibiendo los noticiarios del deporte vasco, lo que constituye una propaganda, muy costosa, pero de grandes e inmediatos resultados. Se estudia, por parte de la empresa, la organización de un nuevo campeonato, antes de que termine la temporada. De esto mantendrá bien informados a los lectores.

SIXTICO MORALES GANO ANOCHE EN N. YORK COLISEUM

En New York se anunció ayer que Simón Chávez se enfrentará con Sixto Escobar en Caracas

NEW YORK, febrero 13 (AP). —Sixto Morales, joven pugilista cubano, pesó hoy 134 libras y 3|4, para superar a Frankie Gilmore, de New York, en un preliminar a seis rounds, bastante lento, que se celebró esta noche en el New York Coliseum.

Al mismo tiempo, hoy se supo en New York que el promotor John Nash había firmado al venezolano Simón Chávez para enfrentarse con el ex-campeón de los bantam, Sixto Escobar, para celebrar una pelea que tendrá lugar el 24 de marzo en la ciudad de Caracas. Se cree que Jack Dempsey irá especialmente para arbitrar el encuentro.

JAI ALAI

Programa oficial para la función de esta noche

PRIMER PARTIDO, a 25 tantos. Aguinaga y Salazar, blancos, contra Ochoa y Hugues, azules. A sacar ambos del cuadro 10.

PRIMERA QUINIELA a 6 tantos. Ituarte, Azpiri, Ermua, Pistón, Ecenarro, Celaya II.

SEGUNDO PARTIDO A 30 tantos. Ituarte y Ermua, blancos, contra Pistón y Ecenarro, azules. A sacar ambos del cuadro 10.

SEGUNDA QUINIELA, a 6 tantos. Labat, Aguirre, Argárate, Mateo, Irigoyen III, goitia.

TERCER PARTIDO, a 3 tantos. Irigoyen III y Mateo, blancos, contra Argárate y Aguirre, azules. A sacar ambos del cuadro 10.

BALOMPIE

—Animación en el ambiente.
—Nueva Directiva del D.C.G.
—Premios para atletas.

Reina gran entusiasmo en el ambiente.

La Juventud Asturiana, a pesar de estar en el último puesto, a un punto de diferencia del Hispano, cree haber redondeado su equipo, ya que el juego mejoró notablemente, al extremo no sólo de ofrecer el domingo uno de los partidos más extraordinarios en muchos años, sino también de derrotar a los Campeones Nacionales. José Dunjó, su entrenador, se siente alegre y confiado, y espera el próximo domingo para anotarse otro triunfo y dejar el último lugar en el estado del Campeonato. Y como Dunjó, piensan todos los aficionados de ese club. La gran impresión que dieron los jugadores, permite sentirse, en verdad, en extremo optimista.

Los Tigres del Hispano, a pesar de todo, van al partido del domingo con las esperanzas en el triunfo. Longinos Rodríguez y Estanislao Ramonde, esperan que los ticos mejoren su juego, y que den al conjunto el punch necesario para vencer a los toros primeros y desupués a los otros contrarios. Juan Arenas, el entrenador del Hispano está preparando a sus muchachos, los presentará para el próximo domingo OK.

En cuanto al Iberia sólo tenemos que decir que si gana su próxima salida, que será contra el Deportivo Puentes Grandes, producirá un triple empate. Y cuando un conjunto de atletas corajudos como los que defienden la enseña de los leones, se encuentran en ese trance, es muy difícil de vencer. Ricardo Más, el popular «Zamorita», nos ha declarado que por falta de preparación no será. Esta semana ha dado instrucciones muy precisas sobre la preparación de los atletas. «Nos estamos preparando, nos dijo, como para una final del Campeonato».

Los muchachos del Puentes Grandes, tendrán que hacer un tour de force para mantener la ventaja de dos puntos, que han venido disfrutando. Se dijo que ellos en un terreno grande, no podrían desarrollar su juego efectivo, y por lo menos, en la salida última, no lucieron como en sus tres últimas salidas en el Campo Cerveza Polar.

El presidente de Propaganda del D. C. Gallego Segismundo Expósito, invita a todos los socios y simpatizadores del club campeón para la toma de posesión de la nueva Directiva que tendrá efecto mañana, jueves 15, a las nueve de la noche, en los salones del Palacio de Galicia.

El deseo de la Sección de Propaganda es reunir para ese acto la mayor cantidad posible de simpatizadores del Club, para así animar a la nueva Directiva que llevará desde ese día sobre sus hombros la tarea de conquistar el cuarto campeonato consecutivo, galardón que ningún otro club pudo obtener.

El jueves, a las nueve de la noche, al Centro Gallego.

Ya están trabajando en la reglamentación interior de la Academia Nacional de jugadores de balompié, organismo creado por la DGND.; será algo que estará a tono con las grandes organizaciones de otros países. De acuerdo con el director general de Deportes, teniente coronel Jaime Mariné, se han creado varios premios para los atletas que resulten más distinguidos en su primer año. Para el alumno más sobresaliente, habrá de premio una semana de paseo en Santiago de Cuba; para el que obtenga el segundo lugar en esa apreciación, una bicicleta y medallas de plata y bronce para los que sigan en orden de mérito.

Po reste conducto se cita a todos los atletas inscriptos en la Academia Nacional, para que concurran el próximo viernes, de diez a doce de la mañana, a la Asesoría de Balompié, en el Palacio de los Deportes.

Anoche hubo reunión del Comité Directivo de la Federación de Fútbol de la Habana. Y al tratarse sobre los informes de los partidos del domingo pasado, que fué el asunto más importante, Covas dio cuenta de haber recibido un balonazo, pero sin poder decir qué jugador fué el que se lo tiró. No obstante, acusó a Barquin de haberlo insultado después de la terminación del partido. Y en la discusión, se nabló también que además, Juan también había insultado al Arbitro, y antes le había dado una patada ignominiosa, así se dijo, al jugador Campos, de la Juventud Asturiana.

Habló con Eugenio González, Presidente del Deportivo Centro Gallego, quien dijo que él, que siempre se habéa distinguido en la exigencia del juego sucio, no podía ahora defender a sus jugadores, si ellos habían cometido falta. Es más declaró que en la próximo junta que celebrará su sociedad, él garantizaba que esos jugadores tendrían su sanción disciplinaria. Y ni que decir tenemos que fue felicitado por todos los presentes en la reunión. Así se hace deporte.

A Barquín, por insultos al árbitro, se le castigó con 15 días de suspensión.

Los partidos del domingo, y los árbitros que actuarán, son los siguientes:

Por la mañana: Onital y Betancourt y Universidad y Nacional. Arbitrará Naya y Alfonso.

Por la tarde: Seyca y Luyanó. Arbitró Tapia. Puentes Grandes e Iberia. Arbitró Pagés. Juventud Asturiana e Hispano que será arbitrado por Guardia.

LLEGARA MAÑANA EL TEAM FEMENINO DE TRACK DE JACKSONVILLE, Fla.

Mañana llegará a la Habana el team femenino de Atletismo de los Estados Unidos que discutirán los honores a las campeonas cubanas en el gran meet internacional que está señalado para el sábado próximo en el Stadium La Tropical. A las ocho tomará puerto el vapor «Florida» que conduce a las ocho atletas americanas acompañadas por su Coach Bob Wattles y Miss Fitzgeral que representa a la sección femenina del Departamento de Recreo del Estado de la Florida.

El contingente americano es de primera fuerza. En los sprinters vienen Larraie Macy que ha mejorado el tiempo record de Cuba en los 50 y 100 metros planos y que es la campeona invicta del Estado floridano. Louise Moore, notable lanzadora de la jabalina que competirá también en salto alto. Miss Ometell que acaba de hacer un brinco de cuatro pies y siete pulgadas. Miss Nolte ganadora en los 80 metros con obstáculos con tiempo excelente y completan el squad Mary Guees Pansy Bullard, Mabel Sheel Bett Fowe. La conjunción de valores americanos practicará posiblemente mañana mismo, por la tarde, en el Stadium de La Tropical. tomándose un descanso el viernes para ofrecer su mejor demostración el sábado.

SQUASH DE HOY

Hoy miércoles, a las nueve de la noche tenemos nuevos partidos de Squash, continuando los dos Campeonatos de la Liga Social de Amateurs de Cuba, y que son el de Singles (novicios) y el Infantil de menores de catorce años. El escenario de estas justas no es otro que la linda cancha del «Círculo Militar y Naval».

En la noche del lunes, los partidos celebrados dieron el siguiente resultado: Hoyos, del Casino Español, derrotó a Manchado, del Seyca; a continuación, en el partido infantil, el inquieto y popular «Latiguillo», o sea Del Cerro, de pareja con Méndez y representando al Casino Español, vencieron a la parejita de los hermanos Sarmiento, del «Casino Deportivo de la Habana». A continuación, González, del Círculo Militar, abatió a Del Real, del Casino Deportivo, y, por último, Fernández, también del Círculo, obtuvo la decisión sobre Roca, del Casino Español quien quedó eliminado de la contienda, por ser su segunda derrota.

El programa de hoy miércoles ,es como sigue:

1—Hoyos (CE) Vs. Ardébol (CNM). ambos invictos.

2—Infantiles: Almanza - Vianello (MYC) Vs. Hnos. Sarmiento (CDH).

3—Del Real (CDH) Vs. Villate, (Instituto Cívico Militar).

4—Manchado (Seyca) Vs. Almanza, (CNM).

En estos dos últimos partidos, los perdedores quedarán eliminados de la justa.

LOS FANATICOS DEL TENNIS VERAN AL AS DE TODOS LOS PLAYERS

Será esta una de las mejores exhibiciones deportivas que se han ofrecido en Cuba

Se acerca el gran día, viernes, en que Donald Budge y Frederick Perry, campeones mundiales de tennis, jugarán en la Habana en el Palacio de los Deportes, ante una concurrencia record, en una de las fiestas sociales-deportivas más destacadas de los últimos años.

Budge y Perry, ya camino de la Habana, llegarán a nuestra ciudad posiblemente mañana jueves o viernes por la mañana, según la hora en que arriben a Miami de la costa del Pacífico, donde han estado celebrando una importante tournée.

El Palacio de los Deportes vestirá sus mejores galas para recibir, no sólo a los dos astros del court, sino a los millares de fanáticos que invadirán al bello palacete de la calle San Carlos pasado mañana.

Budge y Perry jugarán un match de tres sets, recibiendo el vencedor un precioso trofeo donado por el Subsiniente Coronel Jaime Mariné, Director General de Deportes.

Cuál de los dos resultará vencedor es difícil pronosticar. Burge, reconocido como campeón mundial de tennis, conquistó recientemente un importante torneo profesional en el cual jugaron Vincent Richards, Ellsworth Vines, Bill Tilden, Frank Parker, el propio Perry y otros. Perry llegó a los finales con Budge y el pelirrojo californiano resultó vencedor después de enconada lucha en cinco sets. Desde entonces Budge y Perry han recorrido los Estados Unidos en una tournée y hasta la fecha, Budge lleva una pequeña ventaja al flemático inglés. Perry derrotó a Ellsworth Vines en el Palacio de los Deportes el año pasado y sabemos que el campeón inglés quiere mantener su invicto en tierras cubanas.

El choque Budge Perry no significa solamente el choque entre los dos jugadores considerados como los mejores actualmente, sino el choque de dos escuelas completamente distintas de tennis. La escuela californiana, que llevó a Budge a conquistar cuantos campeonatos amateurs del court había en el mundo, es juego de racha rápido. fuerte, predominando las rezas, los chaps y el juego de net. En cambio la escuela inglesa es más científica. Predomina el placement, el lob, y el juego a la defensiva, tomando la ofensiva sólo cuando el contrario está mal colocado. Veremos, pues, en la noche de pasado mañana un juego interesantísimo, donde tanto Budge como Perry harán gala de sus conocimientos, su destreza y maestría.

COMENZARAN HOY SUS PRACTICAS LOS BASKETBOLISTAS

Se ha registrado un entry de consideración para formar el team que irá a la gran serie

Ayer mañana se reunierón con nuestro compañero Ricardo G. Menocal los atletas que formarán la selección Habana. Se fijó el comienzo de las prácticas para la tarde de hoy en el floor del Club Cubaneleco. Los nombres de los jugadores que tratarán de ganarse un puesto en esa selección indica que el coach Molinet podrá hacer un team formidable, capaz de ofrecer a los extranjeros una selección de basket ball a su mejor decuido.

Fico López, Carlos y Manuel García, Carlos Amador, Carlos Noble, Antonio Ordeñana Jerry Corrales, Eddy Gutiérrez, Arturo Costales, Quintela, Jorge Jarro, Corratgé, Horacio Landa, Juan Avilés y Peter La Rosa son los players que tratarán de ganarse los doce puestos que hay en el equipo. Algunos de estos muchachos pertenecen al Club Cubaneleco y otros son del interior o están en disponibilidad por no estar practicando el deporte sus clubs.

Con este fuerte combinado, con el Club Cubaneleco y con los formidables atletas del Vedado Tennis se presentará batalla a los equipos de México y Puerto Rico. Estos serán los primeros que verán en acción los fanáticos, frente al Club Cubaneleco. Ya está señalado que boricuas y elefantricos inauguren la serie internacional. Después el día tres de marzo, la selección Habana se enfrentará a los de Puerto Rico, para que el cinco tengan los fanáticos la oportunidad de ver a México en acción. Nuevamente, el Club Cubaneleco, vencedor de la Universidad y VTC en el campeonato senior será el contrario del team visitante.

Terminados estos juegos de presentación, vendrá ya la discusión de un valiosísimo trofeo entre cuatro teams: México Puerto Rico, Selección Habana y Vedado Tennis Club. Dos vueltas se efectuarán para decidir a quién pertenece ese trofeo, admirable obra de arte en su género. Terminado este campeonato vendrá la discusión del Trofeo Mariné, en opción al cual jugarán Puerto Rico y Cuba. Ya los fanáticos saben que Puerto Rico tiene grabado su nombre en el trofeo que ellos instauraron para esta serie anual. El equipo cubano estará compuesto por los cinco mejores jugadores de la selección Habana, los cinco mejores del Vedado Tennis y dos players más a escoger entre ambos quintetos.

GAYARRE Y REMENTERIA VAN HOY A UN GRAN ENCUENTRO ESTELAR EN EL SEGUNDO DEL FRONTON H.-MADRID

Pedrito y «Benitín» cubrirán de modo notable los cuadros alegres. Pareja española contra combinación cubana en el partido del cierre, esta tarde, en la popular Bombonera

Pedrito y «Benitín» que son actualmente dos ases del cuadro de la Bombonera peloterán furiosamente el segundo partido de esta tarde en los cuadros alegres. El criollo y el ya veterano delantero del coquetón palacete de Belascoaín y Sitios contarán con el apoyo de dos zagueros de alto calibre.

Hemos visto a Rementería dar pasos grandes en su profesión. Durante algún tiempo no figuró más que en los partidos de apertura. Después pasó a los terceros y jugó de tal modo en esos turnos que la Intendencia le subió a los estelares en que por regla general participa siempre ahora.

Medirse con Gayarre de igual a igual en esa cancha que Don Casto conoce admirablemente, pelotear con el Tenor que es una espada en la defensa no es cosa fácil, pero el Chato hace eso y algo más, porque con gran frecuencia derrota a las estrellas de cuadro, probando que él también es un as.

De modo que tendremos un partido en que se combinarán la juventud, la experiencia y la segurida para que los fanáticos gocen de una bonita exhibición de calibre, como es seguramente la que ofrecerán estos cuatro señores en el intermedio. A última hora la pareja fraternal de los Malluquiza luchará contra Salvador y Cubota. Se trata de un encuentro interesante.

Los Malluca son trabajadores y siempre rinden su mejor esfuerzo. La combinación criolla rendirá un trabajo eficiente en su intentona de salir po rla puerta grande. Y el último resultará un partido que nadie querrá perder, porque habrá peloteo intenso y emotivo en todo su desarrollo. A primera hora Girón contará con el apoyo de Buendía y Severino tendrá de compañero al argentino Echevarría.

PROGRAMA OFICIAL PARA LA FUNCION DE HOY (A LAS 3 DE LA TARDE)

PRIMER PARTIDO, a 25 tantos: Girón y Buendía, blancos, contra Severino y Echevaría, azulez. A sacar ambos del cuadro 14 y medio.

PRIMERA QUINIELA, a 6 tantos: Girón, Severino, Buendía, Echevarría, Malluquiza menor e Iturino.

SEGUNDO PARTIDO, a 30 tantos: Pedrito y Gayarre, blancos, contra Iturrino y Rementería, azules. A sacar ambos del cuadro 14 y medio.

SEGUNDA QUINIELA, a 6 tantos: Gayarre, Malluquiza mayor, Salvador, Cubota, Pedrito y Rementería.

TERCER PARTIDO, a 30 tantos: Hermanos Malluquiza, blancos, contra Salvador y Cubota, azules. A sacar ambos del cuadro 14 y medio.

M.E.C.D. 2016

REGLA Y FORTUNA; LOMA Y UNIVERSIDAD, EL DOMINGO, EN EL STADIUM CARIBE

SE DESPIDEN ESTA NOCHE LOS CARIBES DE LA UNIVERSIDAD, DE LA SEASON DE BASKET BALL

Los Caribes de la Universidad, que no han podido igualar esta temporada el record del año pasado, cuando ganaron dos de los tres campeonatos nacionales efectuados, cierran esta noche la campaña de 1939-40, enfrentándose con los eléctricos del Cubaneleco en el floor del Vedado Tennis Club.

Víctimas de tres derrotas consecutivas en igual número de salidas, los estudiantes necesitarán jugar algo más de lo que lo han hecho últimamente para impedir que los atletas del Cubaneleco los derroten, forzándolos a colgar los uniformes sin haber podido hacer la cruz.

Con un team de hombres ligeros y experimentados, nadie podía esperar que la Universidad hiciese tan flojo papel en la campaña, pero, las actividades de los muchachos no han sido nada recomendables y lo cierto es que el equipo está en camino de despedirse sin haber podido saborear el placer de la victoria.

Franz Lavernia, uno de sus mejores players y el hombre que se suponía debía guiar el conjunto, ha tenido una temporada floja y con él han caído sus compañeros. De todo el conjunto, sólo Jorge Escobar mantiene el juego inspirado del campeonato junior, en tanto que Gustavo Ubieta y Calero se defienden bien a ratos.

Si los muchachos reaccionasen hoy, jugando un poco más, podrían dar que hacer al Cubaneleco que, después de haber iniciado la season sin consideración alguna por parte de los expertos se ha levantado lo suficiente para situarse en ventajosa posición para ganar el gonfalón.

En el match de hoy —último de los Caribes en la temporad. Livio debe romper el fuego con Escobar y Otto Lavernia como forwards, mientras Ubieta trabaja en el center y Calero y Franz Lavernia cuidan del guarding. Esta combinación, jugando sin preocupación y tirando frecuentemente al aro, pudiera detener al Cubaneleco para anotarse, aunque sea un éxito en la campaña senior.

Los eléctricos saldrán al piso anchos, desde luego. Y batallarán con entusiasmo, convencidos que una victoria más les situará en posición excelente para lidiar el viernes con los Marqueses.

El game de hoy comenzará a las nueve y media.

FIGURAS DEL TRACK MEET

(Este es el décimoquinto de una serie de trabajos sobre las atletas cubanas clasificadas para competir el sábado próximo en el Stadium de La Tropical, frente a las campeonas americanas en el II Track Meet Internacional).

Nombre: OFELIA FERNANDEZ.

Edad: 16 años.

Peso: 127 libras.

Talla: 5 pies, 5 pulgadas.

Colegio: Estrella.

Es ésta una de las atletas cubanas que en unión de Hilda García Serra defenderá las posibilidades de nuestro team en el salto alto en el esperado evento de atletismo femenino que se celebrará el próximo sábado en el Stadium de La Tropical... Ofelia tiene excepcionales condiciones para el deport... Es ágil, inteligente, con facultades extraordinarias... Posiblemente una de las atletas que tiene en Cuba mayores simpatías, por su gran modestia y comportamiento siempre correcto... Juega basket-ball muy bien... Es nadadora de gran calibre... Le gusta el atletismo... Se inició en este deporte bajo las órdenes de Cuca Gómez Roca... Una de las grandes realidades en el evento... El año pasado clasificó en unión de Bertha Giroud para defender el pabellón cubano... Otra vez ha conseguido el alto honor que significa ir a los finales... Tendrá fuertes oponentes en las americanas, que importan muy fuertes candidatas en este número del programa inmediato.

VEA MAÑANA: HILDA GARCIA SERRA

Abolida nuevamente la regla de sacrifice fly en el base ball

BUENAS PELEAS DE BOXEO AMATEUR SE DARAN EL SABADO

Muchos atletas de la cuadra de J. Prieto pelearán en ese programa. Once peleas

El próximo sábado les toca el turno a los boxeadores amateurs del Campeonato de los Guantes de Oro. Y se ha confeccionado un programa de once peleas que seguramente hará las delicias de los que gustan de esas justas, pues además de la cantidad, hay la calidad.

En el turno estelar se presentará a Baby Pacho, atleta libre, de grandes simpatías en el sector de los aficionados, que se fajará contra Delfín Mesa, uno de los gallitos de la cuadra de San Juan de Dios.

En otro de los turnos estelares veremos a Oscar Moré, atleta libre también, que se encuentra invicto, contra Hilario Rojo, de la Academia Nacional.

Ramón Rivero, boxeador español, atleta libre también, peleará contra José M. Martínez, y en uno de los turnos principales, es decir, de los que se efectuarán a primera hora, a la distancia de tres rounds, veremos a Armandito Puentes Pí contra Emilio López.

AMATEURS ACES Por DAN

—¿Los Caribes con pollona?
—El gran desafio de hoy.
—Mitin de base ball.

Si los eléctricos del Cubaneleco se apoderan definitivamente del campeonato nacional senior de basketball, ello marcará la primera vez en la historia del deporte, en Cuba, que sale airoso un team al que casi se le suplicó para que no compitiese por temor a que no pudiese ofrecer competencia a los demás... Para los universitarios, el match de esta noche tiene importancia... Si salen vencidos, también se marcará la primera vez en la historia del basket unionista, desde 1923, que un caribe termina una campaña sin ganar un juego en el floor... En 1922, primer año de la UAA, la representación universitaria, que entonces defendía el color azul pastel, no pudo ganar un solo choque en la season... En ese entonces jugaban del Alma Máter: Rabanitos Rodríguez, Maxwell, Ducassi y otros más... Un año después, Cappy Campuzano pasó del Habana Yacht Club a la Universidad, y los Caribes, contando con tan valiosa ayuda, se transformaron en leones del floor... Incidentalmente, 1923 marcó la inauguración del piso de los universitarios, habiéndose celebrado en el mismo un juego de estrellas en el que fué presentado por primera y única vez al público cubano el espectacular Joaquín Molinet, el mismo que hoy sirve de coach a la selección que prepara la DGND para las series de Puerto Rico y México, que, entonces acababa de conquistar un puesto en el All-American como estrella de la Universidad de Covnell.

El Vedado Tennis no ha decidido aún entre ir al torneo que anualmente se efectúa en Miami, del 19 al 21 de marzo o quedarse aquí para optar por la Copa Cuba que se discutirá con Puerto Rico y México... Nosotros aconsejaríamos lo último... Es más meritorio, les producirá más en el aspecto social y económico... Mañana se efectuará en las oficinas de la Unión Atlética de Amateurs el anunciado mitin de la Liga Nacional Amateur de Baseball... La reunión es de importancia... Es para discutir en ella la forma en que ha de desarrollarse la jornada de 1940, aprobándose definitivamente... Deben asistir, por tanto, todos los delegados de los clubs que piensan ir al baseball... Las discusiones comenzarán oficialmente a las cinco y media de la tarde, pero desde las cuatro habrá ambiente interesante en el recinto unionista...

Desde Cienfuegos nos llegan noticias que Bienvenido Jiménez, el bien conocido «Pata Jorobá», que tanto deleitó a los fanáticos cuando jugó la segunda base del club Habana, en el baseball profesional, ha encajado como manager del Cienfuegos... El domingo debutó con par de victorias, derrotando al Teléfonos con excelentes scores... Conrado Marrero pitcheó uno de los desafíos y dió la lechada, y en el otro salió airoso el zurdo Julio González, ídolo de 1938 de la Liga Social, de Santa Clara que, según los cienfuegueros, abandonará toda idea de firmar con Joe Cambria para seguir en el amateurismo... González lanzó en uno de los dos encuentros del domingo y triunfó con score de 3-1... Incidentalmente, por el Teléfonos pitcheó en este game un chico que parece tener bonito porvenir en el baseball.

Los teams amateurs han iniciado ya su entrenamiento oficial para la temporada... El Yara practica hoy por la tarde, a las tres, en los terrenos del Vedado Tennis... Chichí Córdova está ansioso de ver a todos sus hombres en acción... De ahí que encarezca la más puntual asistencia... Halley Franca, Alberto Néstor Coronado, Genaro Suárez y el doctor Laureano Prado celebraron ayer una importante reunión para discutir las fechas de natación de la próxima temporada... La Unión Atlética no quiere interferir a la DGND en sus espectáculos, y el mitin sirvió para aclarar las fechas de cada organización... El Deportivo Matanzas, que tiene un team excelente, irá el domingo a Cienfuegos para celebrar dos matches con el team de esa ciudad... Los muchachos tienen dos motivos importantes para imponerse en el tinglado amateur: Poseen hitting y son ligerísimos corriendo las bases, lo que significa que en cualquier momento pueden trocar una aparente derrota en victoria.

Se asegura que Clemente González será una perdida total del Teléfonos para la temporada, debido a que aún tiene en malas condiciones la clavícula...

SPORTS DIARIO DE LA MARINA SPORTS

AÑO CVIII LA HABANA, MIERCOLES, 14 DE FEBRERO DE 1940 PAGINA QUINCE

(Copyrighted by F. & R. Lafourcade)

36 Day Tuesday, Feb. 13 1940 Weather CLEAR Track SLOW

605 ORIENTAL PARK, CUBA — FIRST RACE 6 Furlongs — 4YO&Up — Purse $300 Claiming

Ind	Horses	W	PP	St	¼	½	Str	Fin	Jockeys	O	C
590	Attainment	106	10	1	5^{1¼}	3^{½}	2^2	1^1	M Quintero	2½	2½
569^2	Blue Middy	115	5	2	4^1	4^2	4^{1½}	2^{1½}	J W Frye	2½	2½
584	Silk Covering	110	3	7	6^2	5^{½}	5^3	3^2	F Frnandz	12	12
530	Avon Tide	115b	1	3	2^{½}	2^2	3^1	4^2	P Montalvo	5	5
590	Bugle Bell	105b	8	4	1^2	1^{½}	1^1	5^1	J Hidalgo	4	4
580	B'rningBillows	110b	6	5	7^5	7^3	7^4	6^3	A Fernandz	4	4
582^2	Ross	*110b	2	10	10	8^1	8^3	7^5	C Fonte	2	2
569	Arlene Jo	102b	4	6	3^1	6^2	6^{nk}	8^2	T Atkinson	20	20
541	Luke Connell	115b	9	8	8^1	10	9^2	9^6	J Alfonso	12	12
464	Portam	*110b	7	9	9^3	9^2	10	10	P Campa	20	20

P 2:59 Off 3:00½ Time 23 2-5 48 3-5 1:16 2-5

Value to winner $220—F A Kelly ch m 6 Carlaris—Tonow Start GOOD from Gate Won DRIVING Place SAME Attaiment on the outside of the leaders rounding turn, wore them down in stretch run, won going away Blue Middy slipped through on rail and finished well Avon Tide went very wide entering stretch Burnig Billows made up some ground at end (Claiming Price $400)

Attainment 8 60 6 20 3 80 Blue Middy 3 80 3 80 Covering 6 80

606 ORIENTAL PARK, CUBA — SECOND RACE 6 Furlongs — 3YO&Up — Purse $500 Claiming

Ind	Horses	W	PP	St	¼	½	Str	Fin	Jockeys	O	C
573^2	Contribute	112b	3	2	3^2	2^{1½}	d	1^{½}	F Thacker	5	5
590^3	Istanbul	115b	2	5	4^1	3^{hd}	2^{½}	2^2	E Venero	5	5
562^2	Carnival Time	115	4	6	6^2	7^{1½}	6^3	3no	H Krovitz	2	2
544	Kwamudi	*106	7	4	6^{½}	4^{½}	8^{hd}	4^2	J Posada	20	20
526^2	Dark Zeni	117b	6	8	8	6^{hd}	7^{1½}	5^3	CW Smith	2	2
514	Earle P	*109b	5	3	2^{hd}	5^{1½}	4^{nk}	6^3	E Lindy	20	20
590^2	Merab	114b	1	1	1^{1½}	1^1	5^1	7^2	F Solimena	6-5	5
544^3	Westko	*108b	8	7	7^2	8	8	8	E Churchill	12	12

P 3:25 Off 3:26 Time 23 2-5 48 2-5 1 15 4-5

Value to winner $325 Mrs H D Byrne b g 11, Purchase Stardrift Start GOOD from Gate Won DRIVING Place SAME Contribute went to the front entering the stretch and was tiring at end Istanbul closed full of courage Carnival Time closed a big gap from a slow beginning Dark Zeni in close quarter rounding the turn finished well on the outside (Claiming Price $600)

Contribute 19 20 5 80 3 20 Istanbul 6 40 3 40 Time 3 40

DAILY DOUBLE - ATTAINMENT and CONTRIBUTE $155 60

607 ORIENTAL PARK, CUBA — THIRD RACE 1 Mile & 60 Yards — 4YO&Up Nat. — Purse $300 Claiming

Ind	Horses	W	PP	St	¼	½	¾	Str	Fin	Jockeys	O	C
581	Then Some	*111	2	2	2^1	2^2	2^3	1^2	1^6	R Diaz	3	3
546	Star Soldier	116b	6	1	1^2	1^1	1^{nk}	2^5	2^{1½}	A Gonzalez	2	2
(579)	Whittle	116b	3	4	6^3	7^3	6^2	5^1	3^{1½}	R Root	6	6
(564)	Manor Lady	*106b	1	3	4^2	5^2	5^2	3^{1½}	4^5	J Posada	6	6
583	Midnight Star	113b	7	6	3^{1½}	3^{½}	4^1	4^{hd}	5^1	J Alfonso	8	5
(587)	Thisway	116b	5	7	7^6	4^{1½}	3^1	6^3	6^2	AF Martinz	4	4
588	Animosity	113b	8	8	8	8	7^3	7^5	7^5	O Hrnandz	8	8
603	Wild Money	*111b	4	5	5^2	6^1	8	8	8	A Martinez	6	6

P 3:54 Off 3:55 Time 25 49 4-5 1:17 1:44 3-5 1:49 1 5

Value to winner $220 - N Gonzalez b g 8 Stimulus - Rondelle Start GOOD from Gate Won EASILY Place DRIVING Then Some wore down Star Soldier and drew away Latter tired in final quarter Whittle outlasted Manor Lady Midnight Star quit after going well six furlongs Thisway stopped badly in stretch (Claiming Price $400)

Then Some 10 60 6 40 3 60 Start Soldier 3 80 3 00 Whittle 6 00

608 ORIENTAL PARK, CUBA — FOURTH RACE 6 Furlongs — 4YO&Up Maidens — Purse $500 Claiming

Ind	Horses	W	PP	St	¼	½	Str	Fin	Jockeys	O	C
592^2	Color Salute	116b	1	2	1^2	1^{1½}	1^2	1^5	T Atkinson	7-5	7-5
592^4	Blondkin	*108b	4	4	3^1	3^{½}	2^3	2^{1½}	H Allgaier	8	8
592	Englemaid	108	8	6	5^2	4^{1½}	3^2	3^1	H Krovitz	4	4
584^4	Miss Algy	106½	7	7	6^{½}	5^{1½}	4^{1½}	4^4	WE Snyder	2½	2½
582	Gay Boy III	114	5	8	8	7^3	6^5	5^5	CW Smith	2½	2½
582	Chilly Mac	116	6	3	2^{½}	2^{1½}	5^{nk}	6^5	B Hacker	5	6
684	Head Man	111b	3	1	4^{½}	6^1	7^3	7^8	MN Gonzalz	12	12
528	Sally May	*98	2	5	7^2	8	8	8	E Lindy	20	20

P 4:24 Off 4:27 Time 23 48 1:15

Value to winner $325 - Mrs M H Charles ch g 5 American Flag—Luminary StartGOOD from Gate Won EASILY Place DRIVING Color Salute drew away at end Blondkin could not menace the winner Englemaid on the outside closed gamely Miss Algy went wide Gay Boy III was away slowly closed ground in stretch (Claiming Price $600)

Color Salute 5 20 3 80 2 60 Blondkin 7 20 3 40 Englemaid 3 60

QUINIELA DUPLA - COLOR SALUTE - BLONDKIN $21 00

609 ORIENTAL PARK, CUBA — FIFTH RACE 6 Furlongs — 3YO&Up — La Lisa Claiming Purse — Purse $600

Ind	Horses	W	PP	St	¼	½	Str	Fin	Jockeys	O	C
586^2	Maebeau	117b	7	7	5^{½}	2^{nk}	1^{1½}	1^{1½}	O Hernandz	3	2½
554	Al Carlys	*114	4	1	3^{½}	4^{½}	2^2	2^{½}	C Fonte	4	4
(586)	Myrna	117b	1	4	2^{1½}	1^1	3^{1½}	3^5	A deLara	2	2½
(563)	Leesburg	*109b	2	2	1^{nk}	5^5	4^2	4^3	F Cisneros	8-5	2
570	Balko's Maid	110b	5	3	4^3	3^{hd}	5^3	5^3	G Miller	6	6
586	Mowseen	*110b	3	6	7	6^3	6^3	6^5	R Diaz	20	20
----	On the Dot	117b	6	5	6^{nk}	7	7	7	H Krovitz	6	6

P 4:53 Off 4:53½ Time 22 3-5 47 1:14

Value to winner $425 - Sra E Pumarada b g 4 Sun Beau - Adorable II Start GOOD from Gate Won DRIVING Place SAME Maebeau saving much ground stalled off Al Carlys in final drive Latter best of others Myrna and Leesburg went wide entering the stretch losing all chances Balko's Maid forward factor weakened (Claiming Price $1500)

Maebeau 10 60 3 40 3 00 Al Carlys 3 20 2 60 Myrna 2 60

610 ORIENTAL PARK, CUBA — SIXTH RACE 1 Mile & 60 Yards — 4YO&Up — Purse $500 Claiming

Ind	Horses	W	PP	St	¼	½	¾	Str	Fin	Jockeys	O	C
496	Sea Dove	*111	3	3	3^{1½}	2^{½}	2^2	1^{1½}	1^1	E Lindy	12	12
596^3	Osa Atkins	109b	5	4	4^{½}	4^{½}	3^1	2^2	2^3	MN Gonzalz	1	3 5
588^2	Blind Sage	*111b	6	5	5^4	5^2	4^{½}	4^2	3^{½}	H Allgaier	3	4
(590)	Orphan Lass	*106b	1	1	1^6	1^6	1^1	3^{1½}	4^2	E Kaufman	6	8
(549)	Beaver County	116	8	7	7	6^1	5^2	5^1	5^3	J W Frye	7-5	7-5
604^3	Army Surgeon	116b	4	6	6^2	7^3	6^2	6^5	6^6	E Venero	12	12
572^4	‡Idolatry	116b	7	8	8	8	8	7^{½}	7^2	H Krovitz	12	12
523	Fast Roamer	114	2	2	2^{1½}	3^{1½}	7^{1½}	8	8	CW Smith	6	6

P 5:19 Off 5:20½ Time 23 3-5 48 1:16 3-5 1:44 3-5 1:49

Value to winner $325 - Mrs H C Rumage br g 6 Sea Rock Sweeter than Sugar Start GOOD from Gate Won DRIVING Place EASILY Sea Dove taking the lead entering the stretch, held Osa Atkins safe under urging Latter stumbled going the furlong pole and nearly fell Blind Sage easily disposed of the tiring Orphan Lass (C P $600)

Sea Dove 69 00 14 20 6 00 Osa Atkins 3 00 3 20 Blind Sage 3 60

611 ORIENTAL PARK, CUBA — SEVENTH RACE 1 Mile & 60 Yards — 4YO&Up — Purse $500 Claiming

Ind	Horses	W	PP	St	¼	½	¾	Str	Fin	Jockeys	O	C
587	Wayaloft	*108	1	1	1^2	1^2	1^1	1^2	1^3	F Cisneros	12	12
526^4	Mission Time	*105	2	4	3^3	2^2	2^4	2^3	2^2	F Thacker	3	3½
580	Idle Flirt	111b	6	6	5^1	4^4	3^3	3^5	3^4	MN Gonzalz	6	6
549^3	Bosopi	113b	9	7	7^{1½}	8^{½}	7^2	5^{nk}	4^4	R Root	7-5	7-5
539	Josh	113b	5	9	8^3	6^1	5^2	4^{1½}	5^{1½}	A deLara	2½	2½
533^3	Sandwrack	114b	10	8	10	10	9^2	8^2	6^{½}	CW Smith	2½	2½
574^3	Legal Dance	*106b	4	3	6^2	7^2	6^{½}	6^2	7^3	E Lindy	12	12
595^4	Keltner	110b	8	10	9^2	9^1	10	10	8^2	A Gonzalez	15	15
506	La Belle Reigh	102b	7	5	2^{½}	3^{½}	4^1	7^{½}	9^6	F Frnandz	8	8
595	Zinnia	105b	3	2	4^{½}	5^{nk}	8^1	9^1	10	J Hidalgo	12	12

P 5:48 Off 5:51 Time 24 49 1:16 1-5 1:44 1-5 1:49

Value to Winner $325 - A Punal b g 7 Monk's Way Aloft Start GOOD from Gate Won EASILY Place SAME Wayaloft had something in reserve at end Mission Time weakened in stretch Idle Flirt closed with speed Bosopi away slowly, closed gamely (C P $600)

Wayaloft 24 20 9 80 7 20 Mission Time 5 20 4 60 Idle Flirt 5 60

VOLVERAN A BAJAR LOS AVERAGES DE LOS BATEADORES

Eddie Collins quiso implantar una regla para considerar error el passed ball de los catchers

Por PEDRO GALIANA

La regla del «Sacrifice fly» ha vuelto a desaparecer del código del baseball. Y en el futuro, cuando un hitter cualquiera eleve un fly a los jardines y se ejecute un pisa y corre para empujar una carrera, los anotadores le apuntarán vez al bat como se hacía hace dos años.

Antes de dar por terminadas sus reuniones de esta semana, el Comité de Reglas de baseball, presidido por el Comisionado Landis, reunido en Belleair, Florida, tomó esa importante decisión, que podrá representar alrededor de 10 ó 15 puntos para muchos sluggers en la próxima temporada.

En otros tiempos, el baseball tenía una regla que concedía un sacrifice al bateador cuando cualquier hombre embasado adelantaba una base, después que un batazo de fly resultaba out por los outfielders enemigos. Rogers Honrsby jugaba en ese entonces, y los records dicen que todos los años ganaba más de 25 puntos en los averages por ese concepto.

Un mitin de los Presidentes de ambas ligas y demás miembros del Comité de Regla, alteró su aplicación, reduciendo el sacrificio para aquellos casos en que un bateador empujaba carrera, después de ser out en un batazo de fly.

Clark Griffith, uno de los miembros del Comité de reglas, ha dicho que el sacrifice, anotado en esa forma, no tenía sentido alguno, por cuanto que el bateador no había tratado de elevar la pelota hacia los jardines para empujar esas carreras. «La mayoría trata de botar la pelota por encima de las cercas cuando resulta víctima de una buena jugada de los outfielders contrarios, queda tranquilo porque sabe que se le anotará un sacrifice-fly»—dice Clark.

Se acordó reducir a una sola base el avance de un corredor de bases cuando una bola tirada va al interior del dougout y se rechazó una proposición de Eddie Collins en virtud de la cual se acreditaba a los catchers con un error cada vez que cometía un passed ball.

El campeonato de Volley Ball

La Asesoría de volley ball de la DGND ha prorrogado el período de inscripción del campeonato juvenil anunciado. Ahora vencerá el próximo día 22, dándose así tiempo a todos aquellos chicos que deseen inscribirse.

Atletismo masculino

Más de setenta atletas se están preparando cuidadosamente por los mentores de atletismo de la DGND, en distintos stadiums para las pruebas oficiales que se efectuarán en el Stadium de La Tropical los días 23 y 24 del presente mes, como parte del Carnaval Deportivo.

En el interior están realizando ensayos impresionantes, y sabemos que los muchachos del Club Naval, dirigidos por Conrado Rodríguez, se proponen enviar una representación numerosa que comprenderá tres categorías. Aramís del Pino movilizará a los chicos del Instituto Cívico Militar, y se habla del Teléfonos y del San Carlos.

Nueva función de Aquilino

El próximo domingo se brindará una nueva exhibición de Aquilino en el ruedo de La Polar. Hay esperanza de mejorar más el espectáculo, presentándose toretes de mayor empuje, que proporcionarán a los «mataores» el chance de lucirse como es debido ante la afición.

LA SENORA PUMARADA TRIUNFO CON MAEBEAU EN LA JUSTA ESTELAR, DERROTANDO A AL CARLYS Y MYRNA

La Cuadra de Puñal sigue en la buena racha, mejorando grandemente a Wayaloft, en los pocos días que le pertenece el hijo de Monk-s Way. Varios pagos muy jugosos se dieron en el curso de la tarde, inicial de una gran semana.

Por «SALVATOR»

Una nueva semana de carreras se inició ayer en Oriental Park, compitiendo los usuales grupos baratos, que se pierden de vista durante las festividades dominicales y reaparecen al martes siguiente como indicando que también ellos tienen derecho a la vida, estando dispuestos a dirigirle senda comunicación a la Asamblea Constituyente, si en lo más mínimo se les agravia.

En los Hipódromos, al igual que en las otras actividades de la vida, existen las clases y se repite la decantada historieta, de empleo izquierdista, que mientras las estrellas equinas cargan con los aplausos, los honores y los premios más jugosos, los jamelgos de menos velocidad y, no diremos tratándose de pur sangs, de más modesta alcurnia, les llenan las carreras, sirviendo de escalón por el cual se encumbran aquéllos.

Lo malo es que si eliminaran esas estrellas, descendería el calibre del deporte y resultarían menores las recaudaciones de taquilla; al par que de entre el grupo de medianías surgirían varios caballos que tomarían el lugar de las antiguas luminarias sustituídas, con muchos menos méritos pero con iguales pretensiones o más, como sucede en nuestros mítines de verano, sin ir más lejos, donde Aunt Carol y Sea Charmer se niegan a saludar a Quiet Lass y Good Exchange, no obstante correr muy democráticamente en su humilde compañía en la actualidad.

Si lo anterior es una realidad en el vasto conglomerado hípico, con cuanta más razón no resulta serlo en el humano.

La Lisa

Pat Gallagher, que funge actualmente de Racing Secretary al haberse esfumado Bob Shelley por motivos de salud, insertó como evento estelar en el programa de ayer una justa reclamable bautizada con el nombre de La Liga Purse, en honor del barrio de los Mendoza y sus hermosas posesiones de Barandilla.

Leesburg, en mérito a sus brillantes demostraciones, ocupaba la posición de gran favorita de ocho a cinco, siguiéndole en cotización Myrna, que había batido a Esther-s Choice en su anterior salida a la pista.

Muchos favorecían al consisten e Al Carlys, pero no se le dedicó en cambio a Maebeau la atención que merecía, pues ese hijo de Sun Beau había sido derrotado por un corto largo y medio en su última por Myrna, concediéndole seis libras de ventaja, y ayer iban a pesos iguales, lo cual significaba que Maebeau debía ser lógicamente el ganador.

Leesburg partió rápidamente desde la posición interior, seguido de Myrna y Al Carlys, mientras Maebeau corría por la parte exterior de la pista y algo despistado; pero este orden de cosas no persistió mucho rato, ya que las sedas de Puñal no estaban destinadas a ganar precisamente la mencionada competencia.

Por dentro

En un instante el cariz de la carrera cambió por completo, y Maebeau se apareció corriendo por dentro, filtrándose junto a la cerca interior y pasando de último a primero en par de furlones, a la vez que Myrna se abrió totalmente y Al Carlys no pasaba de continuas amenazas, que no lograba materializar una monta débil en extremo de Cándido Fonte, que está en una racha pésima, pues no sólo carece de energía, sino que cuando acude al látigo, es más un estorbo a su caballo que una ayuda.

Orlando Hernández entró en la recta francamente en la punta con Maebeau, y moviendo a su monta, la mantuvo en sus trece, cruzando la meta con una fácil delantera de largo y medio sobre Al Carlys.

La tarde del martes había comenzado con un sabroso Daily Double de $155.60, producto de las consecutivas victorias de Attainment y Contribute; acto seguido cobró el viejo Then Some de Nicolás González en la milla y sesenta yardas reservada a los jamelgos naturalizados, y Color Salute, aristocrático hijo en el papel de American Flag y Luminary, por fin en la cuarta, a la edad de cinco años, logró escapar de la fila de los «maidens», siendo su éxito tan decisivo como su precio de siete a cinco hacía suponer.

Pasmó Osa

Y para cerrar con broche de oro el espectáculo, Osa Atkins, timoneada por Manuel Nacimiento González y jugada con entusiasmo digno de mejor causa, se fué de sendo papelazo en la sexta, obteniendo la victoria Sea Dove, conducido por el incipiente Lindy, que en buena posición desde la arrancada, alcanzó y pasó a Orphan Lass a los seis furlones de correr, y luego resistió sin titubear el reto de Osa Atkins, ayudado en parte por un traspié que dió la hija de Osculator a un furlong de la meta.

El pago fué jugoso en extremo, colgándose la cifra de $60.00 en la pizarra de la Mutua; y como para demostrar que las cosas no terminaban así, Wayaloft no salió de la Presidencia en todo el recorrido de la última, asustado el hijo de Monks Way por un «gancho» que le pasearon por delante de su cuadra cinco minutos antes de traerlo para el Paddock.

Cuando menos es el mismo sistema que tan buen resultado ha dado en el caso de Leesburg.

El Handicap

Como perspectiva más próxima en el calendario de eventos estelares del mitin, tenemos el Harry D. Brown Memorial Handicap, que a la distancia de seis furlones y con premio de $1.500, debe correrse mañana sábado, figurando nada menos que dieciocho ejemplares de solvencia inscritos como elegibles y sujetos a la asignación de pesos que se practicará en la mañana de hoy.

SELECCIONES Por «SALVATOR»

PRIMERA CARRERA.—RECLAMABLE
5 y medio furlones.—Para ejemplares de 4 años y más.—Premio: $300.
GAY STREAMER: el menos malo.

Gay Streamer	106	El grupo es de padre y muy señor mío.
Ejector	113	A veces da demostraciones regulares.
Disruption	106	Ganó una en pista mojada.

También correrán: The Bouncer, 108; Rolls Nice, 116; Swanky Miss, 108; Dolly Tour, 108; Eager Belle, 108; Edward D., 108, y Neighborly, 116.

SEGUNDA CARRERA.—RECLAMABLE
5 y medio furlones.—Para ejemplares de 4 años y más.—Premio: $300.
RUTH G.: pudiera batir a éstos.

Ruth G.	103	Va ligera y el grupo es pobre.
Color Flag	113	Su última fué buena demostración.
Akehurst	113	Parece ser más bien un cuento.

También correrán: Katherine R., 106; Ga. Peach, 103; Campo, 113; W. Cookson, 108; Spoiled Boy, 116; Swinlane, 116, y Miss Lou Ellen, 103.

TERCERA CARRERA.—RECLAMABLE
Seis furlones.—Para ejemplares de 4 años y más.—Premio: $400.
REBEKAH: últimas, buenas.

Rebekah	109	La entiende muy bien Benitez.
Magic Arrow	114	Luce el contrario a derrotar.
Disown	106	Ha de mejorar con la pista seca.
Emvee	111	Viene terminando muy fuerte.

También correrán: News Girl, 104; Bravo Caruso, 109, y Flo Along, 106.

CUARTA CARRERA.—RECLAMABLE
Seis furlones.—Para ejemplares de 4 años y más.—Premio: $600.
BOBBY BUXTON: ha batido a mejores.

Bobby Buxton	118	Otra vez luce bien colocado.
Abdicate	118	Un contrario de gran peligro.
Brogue	118	Ha mejorado bastante; posibilidad.
Ethel's Choice	113	El grupo de hoy es algo fuerte.
Bon Mot	113	No acaba de coger su forma.

También correrán: Azabache, 113; Ever Grand, 118; Sun Way, 113; High Image, 113; Acute, 113; Jimmy H., 113, y Gold Lace 113.

QUINTA CARRERA.—RECLAMABLE
Seis furlones.—Para ejemplares de 4 años y más.—Premio: $600.
ISAURA: pudiera llegar hoy.

Isaura	107	En sus últimas ha mejorado algo.
Oliver Twist	111	Ha decepcionado varias veces.
Flying Breeze	117	Va cargadito, pero pudiera pelar.
Sister Reigh	106	Fuerte finalista y va ligero.

También correrán: Hard Chase, 106; Voliris, 109, y Good Friday, 111.

SEXTA CARRERA.—RECLAMABLE
Milla y 60 yardas.—Para ejemplares de 4 años y más.—Premio: $400.
FLYING RAPTURE: el más destacado.

Flying Rapture	115	No se va a caer todos los dias.
The Corner	109	Le daremos hoy el último chance.
Lightly	115	Tiene la velocidad en la carrera.
Titanical	115	Pudiera ser la sorpresa aquí.
Chancell	110	Ha bajado enormemente de categoria.

También correrán: Bunky, 105; La Cee 104; West Sea, 115; Hail, 107; Sandy Meadows, 115; Tut Tut, 110; Dutchy, 110, y Halloo, 105.

SEPTIMA CARRERA.—RECLAMABLE
Milla y dieciseisavo.—Para ejemplares de 4 años y más.—Premio: $600.
OLD SWEETY: puede con éstos.

Old Sweety	111	Necesita que lo lleve jockey hábil.
Pretty Royal	111	Con mucho chance, bien montado.
Union	116	Un veterano que va para atrás.
Fez	111	Ha decepcionado repetidas veces.

También correrán: Easiest Way, 116; Walter Morton, 111; Why Tarry, 116, y Always Glad, 105.

CELEBRARA HOY JUNTA DE BASE BALL EL BIG FIVE

El campeonato de los Cinco Grandes continuará mañana, jueves, en La Tropical

Mañana, jueves, en el Stadium Tropical, continuará el campeonato de baseball de la Conferencia de los Cinco Grandes Colegios, presentándose el segundo cartel de la jornada de 1940, con los equipos de los Hermanos Maristas y el colegio La Salle.

Los vencedores del día inaugural, en las categorías de menores de 15 y 18 años, saldrán al terreno tropicalino, luchando por el pennant del campeonato iniciado el pasado domingo en el Vedado Tennis Club. La Salle, con un magnífico conjunto de menores de 18 años, en el que figuran atletas que constituyen prometedores prospectos, va al segundo match de la categoría superior con una victoria, mientras los Maristas, vencedores en menores de 15 años, tratarán de repetir también.

El primer encuentro, que se iniciará a la una y media, está a cargo de los más pequeños, los menores de 15, jugando en segundo turno los menores de 18 años.

Los colegios participantes en la justa colegial tienen señalada para hoy una importante junta en la Asecoría de Baseball de la Dirección General Nacional de Deportes. Los delegados de cada plantel están citados para el mediodía de hoy, de doce a una, con el asesor de Baseball Amateur, nuestro compañero Pedro Galiana, para tratar importantes asuntos con respecto a la actual justa de colegiales.

COMENTARIOS TAURINOS

PAGAN TENIA RAZON; AHORA EMBISTEN

—Un éxito el espectáculo de Aquilino y su gente.
—«Los Califas» eran una caricatura grotesca.
—Recordando a algunos de los consagrados del arte.

Aquilino triunfó como músico extraordianrio en su primera presentación en Cuba. También él, y su Cuadrilla, vencieron en la segunda aparición, ofrecida el pasado domingo en el Campo Cerveza Polar, porque los astados respondieron mejor que el primer día, y esa performance de toros y toreros al tipo de Charlot, no fué sino justificación de que el maestro bailarín, Pagán, sabe un rato largo de toros. El dijo, después del día de la inauguración, que los toros estaban débiles y que por esa causa no embistieron Después de siete días de buen pasto, cumplieron su misión como toros de cuatro años y 26 arrobas.

Los que gustan de corridas cómicas pasaron una tarde deliciosa el domingo último, y los que han visto en España a «Los Califas», los que aplaudieron al saladísimo Paz Domínguez, Director de la Banda; los que batieron palmas al sin igual Perico, el clarinete más cómico del mundo y al pequeño Alfonsín, as del saxofón flamenco, tienen que haberse convencido que aquella Banda Internacional que oyeron en la Peninsula en 1935, no fué más que una caricatura grotesca de ese brillante show que presenta ahora en La Habana, el músico cubano.

Nosotros, que hemos vistos a Antonio «Niño del Hospicio», el torero que menos se equivocaba, al decir del cronista taurino, Siro Retana; que presenciamos en sus grandes días al verdadero artífice del toreo clásico, Fernando Domínguez; que aplaudimos a Lorenzo Garza, el diestro que de España a México y de México a España, en una serie continuada de trepidantes revoluciones, el eco de su toreo se dejó oír como clarín de victoria y como ¡olé! profundo y arrebatador; nosotros, que nos arrebatamos con Eduardo Solórzano, que es el torero que asombra con la magia de su arte y con el temple de su toreo al natural, que no torea, sino esculpe, cincela y borda; nosotros que observamos a Manolo Bienvenida, «El Papa Blanco», que fué Campeón taurino en 1935; que gozamos con Marcial Lalanda, el maestro de todos y que presenciamos —entre otros muchos grandes astros de la constelación taurina— a Cagancho, cuyo volapié tiene el sabor clásico de los grandes estoqueadores de antaño, gozamos el domingo viendo las suertes de los toreros cómicos y oyendo la música de los maestros que a Aquilino tienen por Director.

Nosotros tenemos la seguridad que el espectáculo de Aquilino y su Cuadrilla arrebatará al público cubano. Y nos atrevemos a hacer esta predicción, porque los toros embisten, detalle que no pudimos ver el primer día, pero que en su segunda presentación se reivindicaron.

Están, pues, de plácemes los amantes de la fiesta taurina, y no decimos como otras, «del arte de Cúchares», porque como muy bien dijera Federico Alcázar, cuando se dice eso, no se sabe lo que se dice, o se dice una imperdonable superchería, porque si el toreo tiene alguna experiencia artística, es aproximadamente lo contrario de lo que hacía Cúchares con los toros.

Alfonso RENAN PEDREDOZ

TRIUNFA EL ADUANA SOBRE EL «TEXAS»

En los terrenos de Buenavista Park hubo un record de concurrencia el domingo por la tarde en el doble juego de base ball midiendo sus fuerzas los gigantes del acorazado «Texas» frente a los boys de J. Figarola dirigidos por el entusiasta Garcés resultando un juego muy interesante, ya que por ambos teams se realizaron buenas cogidas y aunque los americanos estaban fuera de forma hicieron un gran esfuerzo para llevar adelante un bonito desafío.

Yyon y Alfred lanzaron por los marinos mientras que el veterano Claver lo hacía por los del Aduana.

El segundo juego fué a sangre y fuego en que hubo de todo siendo el séptimo inning la terminación del juego cuando los chicos del Vidal abandonaron el terreno acatando que era buena bola la bateada por el player Padrón cuando en realidad fué un foul por lo menos de cuatro pies. Este desafío como lo antes dicho, resultó muy interesante ya que tenían a Zamacona lanzando por los papeleros mientras que Ruiz y Figueroa lo hacían por los aduaneros. Para el próximo domingo a las dos el Deportivo Las Villas jugarán en estos mismos terrenos con el Aduana y con toda seguridad han de concurrir muchos fanáticos por la clase de pelota que en estos terrenos se está jugando.

Anotación por entradas
Primer juego

		C	H	E
Texa Marine	000 001 010—	2	4	2
Aduana	110 212 10x—	8	8	2

Lyon, Alfred P., Frank C., por la Aduana, Claver y Mariano. Tiempo: 1.55.

Segundo juego

		C	H	E
A. Maravilloso	011 012 0—	5	6	1
Aduana	201 021 0—	6	9	2

Batería: Zamacona P. Lopito, C. Por la Aduana: Ruiz y Figuero P., Mariano, C. Tiempo, 2.05.

E.C.D. 2016

CIENTO CUARENTA INGENIEROS DE LA CIUDAD DE TROY CELEBRARAN SU REUNION ANUAL EN LA HABANA

TRABAJA LA CANCILLERIA EN FAVOR DEL TABACO, PARA EL QUE BUSCA NUEVOS MERCADOS

«Es una labor que pronto dará resultado», dijo el Dr. Campa.
El nuevo Ministro del Perú entregó sus cartas credenciales.
Cubanos refugiados en Francia piden los visite el Ministro

El nuevo ministro del Perú en Cuba, señor Luis Cúreo Harrison, hizo ayer una visita de cortesía al secretario de Estado, entregándole copias de las cartas credenciales que lo acreditan como ministro de su país ante nuestro Gobierno.

La presentación de credenciales ante el señor presidente de la República será en breve.

Notificando una elección presidencial

La señora Fidelia Pedraza, vicecónsul de Cuba, encargada de la Legación de San José, Costa Rica, ha comunicado a la Cancillería que en las elecciones celebradas en aquel país, ha sido electo presidente el señor Rafael Angel Calderón Guardia.

En pro del tabaco cubano

Respondiendo a preguntas que le fueron hechas, el secretario de Estado, doctor Campa, dijo que la Cancillería se estaba ocupando activamente para ampliar los mercados al tabaco cubano, así como de buscar otros nuevos.

«Es una labor que pronto dará resultado, pero que, por el momento, no puede ampliarse más desde el punto de vista informativo», dijo el secretario del Exterior

Los refugiados en Francia

Según las noticias que hemos obtenido en la Secretaría de Estado, los cubanos refugiados en el campo de concentración de Gurs, Francia, han invitado al ministro de Cuba en París para que visite aquel lugar y pueda comprobar las penalidades y privaciones que sufren.

Esos cubanos han manifestado que están dispuestos a embarcar para Cuba, arriesgando sus vidas si es preciso, y que desean trabajar en su país.

La anterior demanda está firmada por los refugiados Francisco Casado, J. Domenech, Luciano Jiménez, Manuel R. Baramá, Eduardo Zamora, Francisco Carreras, J. Trigueros, Andrés Pineda, Pedro Hechavarría, José Gutsea Turas, Antonio Mador, Miguel Amador Pau, Amador Pau, Angel García, Enrique Curia, José Ballenilla, Antonio Ramos, Manuel Méndez, Angel Segura Telloso, Enrique García Villar, Francisco Medina, Luque Pérez Díaz, Aurelio Ballenilla Portuondo, Clemente Alvarez y Sandalio Fernández Cuervo.

EL CONSEJO CENTRAL DE SERVICIOS PUBLICOS PIDE DE LA SECRETARIA DE COMERCIO RELACION DE LAS DENUNCIAS CONTRA LA COMPAÑIA DE ELECTRICIDAD

Presidiendo el Secretario de Comunicaciones, señor Francisco Gómez, y con la asistencia de los demás miembros, celebró sesión el Consejo Central de Servicios Públicos, tomándose entre otros acuerdos, el de solicitar de la Secretaría de Comercio copia de las denuncias presentadas contra le Compañía Cubana de Electricidad, ya que por resolución presidencial se declaró la competencia del Consejo Central de Servicios Públicos para intervenir en tdo cuanto se relacione con las tarifas y asuntos de electricidad.

También acordó el Consejo, en virtud de ponencia del doctor Andrés María Lazcano, no aprobar las tarifas acordadas por el Ayuntamiento de Mayarí para la prestación de servicios eléctricos en aquel pueblo y en Cueto, pues el Consejo estudia la implantación de las tarifas definitivas para las plantas eléctricas independientes con vista de la capacidad de cada una, necesidad de población, costo de producción del kilowatt por hora, a fin de que al hacer uso del derecho que le concede el Decreto-Ley 150, resulten las mismas producto de un estudio técnico que permita subsistir a las plantas generadoras de corriente eléctrica con beneficio para el público a la vez y porque el Consejo no puede hacer dejación de las facultades que les conceden los Decretos Leyes 150 y 745, delegando tácitamente sus atribuciones en las corporaciones municipales.

Restaurada la oficina local de San Antonio de Río Blanco

De acuerdo con el plan de mejoramiento en los servicios que pestan las oficinas locales de Comunicaciones, acaba de ser reinstalada y modernizada convenientemente la oficina del postal telegráfica de San Antonio de Río Blanco, en la provincia de la Habana.

Entres las diversas obras que fueron realizadas en San Antonio de Río Blanco para lograr el mejor servicio y confort posible para el público, figura la restauración y pintura de todo el mobiliario, sustitución de los aparatos eléctricos, renovación de la instalación eléctrica, pintura del local, reparación de la línea telegráfica que une a dicha población con las circunvecinas, etc.

Convenio Radiotelegráfico en Colombia

La Secretaría de Comunicaciones se complace en poner en conocimiento del público, y muy especialmente al comercio de todo el territorio nacional, que el Gobierno de la República tiene concertado un convenio para servicio radiotelegráfico con México y Santo Domingo, el cual se viene efectuando por las Estaciones de la Habana y Santiago de Cuba, respectivamente, y que últimamente ha suscrito otro convenio para el mismo servicio con la República de Colombia, brindando de ese modo grandes facilidades al público, ya que la tarifa que se ha asignado a los mensajes es razonable, permitiendo usar la vía inalámbrica cómodamente, con indudables ventajas.

Roosevelt sigue la corriente de anti-comunismo

Los jóvenes fanatizados representa apenas a un 2 por ciento del pueblo

NUEVA YORK, febrero 13. (Exclusivo).—El «regaño» del Presidente Roosevelt a los jóvenes fanáticos que se reunieron en Washington bajo los auspicios del llamado «Congreso Juvenil Americano», es explicado por el veterano observador político Mark Sullivan, como señal del cambio de los tiempos.

Dice que no hay político en el país que aventaje a Roosevelt en lo que se refiere a estar atento al pulso de la opinión pública y que en los últimos años Estados Unidos ha vuelto a sus ideas conservadoras.

—Desde el principio de su Gobierno— dice Sullivan— el señor Roosevelt se unió a los radicales y liberales. Luego esos grupos se fueron a los extremos, como sucede tanto a conservadores como a liberales, después de algún tiempo en el Poder. Los seguidores radicales del presidente deseaban ir más lejos de lo que el país quería. Roosevelt, entonces, trató de frenarlos y ellos lo abandonaron y buscaron a otro guía.

—Al principio Roosevelt era amigo de Huey Long; pero cuando no quiso seguir el programa radical de Long, éste lo abandonó. Igúal experiencia tuvo Roosevelt con Lewis, el rojo quien ahora lo ataca porque no quiso aceptar el Presidente la sovietización de su Patria.

—En esos cambios el Presidente refleja el sentimiento del país, es parte de la enorme fuerza política de Roosevelt, que su temperamento sea un espejo que refleja lo que la multitud piensa. Esa multitud —el 98 por ciento, como él la estimó en su discurso— favorece a Finlandia y, por lo tanto, se resiente contra el partidarismo del Congreso Juvenil hacia Rusia.

LA PRENSA ITALIANA ACUSA A INGLATERRA POR LA GUERRA RUSO-FINLANDESA

ROMA, febrero 13. (Exclusivo).—Los diarios fascistas «Il Messagero» y «Popolo di Roma» dicen hoy que Inglaterra saboteó los esfuerzos de Rusia y Finlandia por concertar la paz y que la oferta de mediación fué hecha por Lawrence Steinhardt, el embajador norteamericano en Moscú.

«El «Popolo di Roma» dice: «El conflicto ruso-finlandés ha dejado de ser un problema bilateral. Moscú y Helsinki están entrando fatalmente en los portales de una guerra mundial. Londres comienza a descubrir sus baterías escandinavas».

El diario «Piccolo» en un despacho que fecha en Londres, dice: «Las presuntas garantías de Londres a Helsinki explican la negativa del ministro extranjero de Finlandia, V. A. Tanner, a aceptar la mediación».

Este mismo diario dice que fué Steinhardt quien hizo la proposición a Rusia de celebrar un acuerdo pacífico con Finlandia, mediante la desmilitarización de la península de Hankoe.

Lazona americana de seguridad fué violada otra vez

El **Wakama** estaba en ella cuando un avión británico le ordenó que se rindiera

WASHINGTON, febrero 13. (AP). El hundimiento del mercante alemán «Wakama» frente a la costa brasileña puede suministrar material para consultas entre las 21 repúblicas americanas en sus esfuerzos por mantener la zona de seguridad continental.

Los funcionarios de esta capital están interesados en conocer la explicación dada por el Contralmirante Sir Henry Harwood relativa a que el mercante alemán «Wakama», de 3,771 toneladas, no fué atacado.

Los diplomáticos que asistieron a la conferencia inter-americana de Panamá a ayudar a preparar la declaración en que se estableció la zona, opinan que los ingleses han violado la zona , «dedicándose a actividades beligeranttes».

Señalan el hecho de que el Contralmirante haya declarado que un avión inglés avistó al barco alemán y le ordenó que se rindiera, estando el «Wakama» dentro de los límites de la zona.

EL ACTO DE ANOCHE EN LA SOCIEDAD DE INGENIEROS

La presidencia, donde se destacan de derecha a izquierda el ingeniero Eduardo J. Chibás, Presidente de la Asociación de Graduados del Rennselaer Institute; el ingeniero Francisco Gastón y Rosell, Presidente de la Sociedad Cubana de Ingenieros; el Dr. William Otis Hotchkins, Presidente del R. I. P. (leyendo su discurso inaugural) y el Rector de la Universidad de la Habana, Méndez Peñate. En la foto inferior un aspecto de la gran concurrencia que colmó anoche los salones de la Socie dad Cubana de Ingenieros con motivo de la sesión inaugural de la reunión de Ingenieros Graduados de Troy, que se celebrará en esta ciudad y durará hasta el próximo sábado.

LO QUE SERA EL XXII SALON DE BELLAS ARTES

El XXII Salón de Bellas Artes correspondiente al presente año, será un nuevo acontecimiento artístico. A la convocatoria del Círculo de Bellas Artes, han respondido los valores más representativos de las Artes Plásticas en Cuba, habiendo ya inscritas 161 obras de Pintura, Escultura, Artes Aplicadas y Proyectos de Arquitectura, estos últimos enviados por los Departamentos de Construcciones de las Secretarías de Educación y Obras Públicas, el Cuerpo de Ingenieros del Ejército, el de la Policía Nacional y Ayuntamiento de La Habana.

El vernissage del XXII Salón, tendrá efecto el jueves 22, a las 5 de la tarde, exclusivamente para la prensa, con un ponche y pastas. La inauguración oficial, acto de gran solemnidad, está fijada para el día siguientes, viernes, a las 9 de la noche, y han sido invitadas las mas altas personalidades gubernativas y destacados elementos de la sociedad habanera. El ilustre tribuno doctor José Manuel Cortina, tiene a su cargo el discurso de apertura.

La Banda de la Marina de Guerra Constitucional amenizará el acto con selecciones musicales en la Plaza del Capitolio, Industria entre San José y Barcelona.

Desde el 23 hasta el 14 de marzo, que se clausura el XXII Salón, todos los lunes y jueves se ofrecerá un ciclo de divulgación artística en forma de charlas sobre Artes Plásticas, de 5 y media a 6 y media de la tarde, habiéndose obtenido para las mismas la colabóración de distinguidos intelectuales.

Todos los presidentes de las Secciones han puesto su empeño para que este Salón sea demostrativo de la inquietud cultural que en los momentos actuales anima al Círculo, colocándolo sin ayuda oficial alguna, en primera fila entre las instituciones culturales de Cuba, rango que nunca momo hasta ahora había alcanzado.

Como demostración de ello podemos adelantar que figuran éntre los artistas de tipo clásico, como Valderrama, Olivera, Sánchez Araujo, Rodríguez Morey y Domingo Ramos, por no citar sino unos pocos, los de tendencias avanzadas, como Víctor Manuel, Ponce de León, «Carlos» y otros.

Mañana, a las 5 de la tarde, será ofrecido en el Círculo de Bellas Artes al doctor Esteban Valderrama, director de la Escuela Nacional de Bellas Artes «San Alejandro», un «café de honor» que organizan los socios del Círculo y los profesores del más alto centro docente de Artes Plásticas de la República, por el éxito de su exposición en el Museo Nacional de Washington.

Se han adherido destacados miembros de nuestro mundo intelectual y artístico.

SEÑALAMIENTOS PARA HOY EN EL TRIBUNAL SUPREMO Y EN LA AUDIENCIA

EN EL TRIBUNAL SUPREMO

Sala de lo Contenciosa- Administrativo y de Leyes Especiales: El Estado contra la Junta de Protestas sobre sacos de azúcar, letrado Rodríguez; Marcelino González y Compañía, S. en C., sobre aforo de arroz, ponente Piedra; Swift and Company aforo de gordo de puerco salado, letrado Radillo, ponente Domingo Morales del Castillo; Swift and Company sobre jugo de tomates, letrado, Radillo, ponente Cantero; Compañía Primer Molino Arrocero sobre aforo de arroz, ponente Piedra; José Feito contra Alda e Hijos de Nicolás Castaño, sobre aforo de arroz, dos demandas, letrado S. Villalba, procurador, S. Villalba ponente Piedra.

Sala de lo Civil: Divorvio, Tomasa Pastor y Manuel Hemida, Ponente Alvarez Maruri.

Sala de lo Criminal: Queja, infracción electoral, letrado Horrego; Trata de blancas, Alberto Alcorta, letrado Palma; Desobediencia, Pedro Balbis, l etrado Garcia Maseda; Prevaricación, Juan Ricardo Bosch, letrado, Mustelier; Lesiones, Rigoberto Terrada, letrado Caramésá Infracción postal, Mario Diaz. letrado Castro.

EN LA AUDIENCIA

Sala Primera de lo Criminal: José García y otro, homicidio culposo, defensor Gutiérrez; Baldomero Valdés, falsificación de monedas, defensor Sainz Silveira; Secundino Vizoso, infracción electoral, defensor Quintana.

Sala Segunda de lo Criminal: Marcos Martinez y otros, infracción electoral, defensor Quintana; Enrique Carmona, lesiones, defensor Clemente.

Sala Tercera de lo Criminal: Gabriel Ruiz, tenencia de drogas, defensor García; Gaspar Herrera, Falsedad defensor González; Pedro Méndez, disparos, defensor García Ramos; Marcelino García Lorenzo, homicidio, defensor Cremata.

Sala Cuarta de lo Criminal: Yi Dan, tenencia de drogas defensor G. Estefany; Ramón Capote, ultrajes, defensor G. Estefany; Juan B. P. Rodriguez, robo, defensor, Sainz Silveira; Roster Alsina, homicidio, acusador Rubiera, defensor Arteche; Isidro Herrera, robo, defensor G. Estefany.

Sala Quinta de lo Criminal: Pedro Rivera, tenencia de drogas, defensor de Villiers; Pedro Vega, ultrajes, defensor Argüelles; José Alvarado, robo, defensor de Villiers; Marcelino Cuesta, lesiones, defensor Serra; Rosario Expósito, infracción de la ley del Censo, defensor Calderín.

SSala Primera de lo Civil

289|39. Este. Incidente. Miguel Soliba contra Justo González. Ponente Menéndez Dr. Sandrino. Triay Pror. Puzo.

526|39 Oeste. Un efecto. Tlugares José Domingo González, contra Maria del Pilar Fernández de Castro hoy la herencia de ésta, Maria Luisa Fernández de Castro. Ponente Menéndez. Dres. Canosa, Supervielle Pror. Vega, Igualada.

528(39 Almendares. Accidente del Trabajo. Manuel González contra Compañia Federal de Seguros, S. A. Ponente Menéndez, Dr. Casuso. Pror. Illas Parte.

281|39 Este. Mayor Juan M. Berca contra Antonio Sotolongo. Ponente Menéndez, Dr. G. Sevilla, Pror. Veiga Estrados.

302|39 Mayor. Aurelio Hevia y otros contra Sociedad Warner Sugar Corporation. Ponente Menéndez Drs. Varona, Hevia Pror. Urios te-Daumy.

360|39 Centro. Mayor, Godoy, Sayon y Co., S. A. contra Ricardo Morata, Ponente Menéndez Dr. Cárdenas, Cinca Torre, López Pror Ortoa Bravo Navarro.

621|39 Sur| Divorvio. Aida Santana contra Luís Escandell. Ponnte Menéndez Dr. Michelena Parte por sí.

Sala Segunda de lo Civil

1055|38 Antonio Cantills y Agudo, contra resolución 4291 de la Dirección G. de Aduanas. Palacio, Nogueras, Fiscal.

744||38 El Estado, contra resolución de la C. del S| Civil, Dr. J. Suárez, Fiscal.

39|37 Hortensia Recard contra resolución del Presidente de la República, Dr. Julián M. Ruiz, Fiscal.

1|37 Francisco Diaz Torres, contra resolución del Presidente de la República. Dr Julián M. Ruiz, Fiscal.

17|37 Ergar Van Gonedian contra Resolución del Presidente de la Repúública, Fiscal, Ruiz.

33|37 Alicia M. Ortiz, contra resolución del Presidente de la Repúública, Julián M. Ruiz Fiscal.

892|37 Alejandro Villada, contra resolución de la C. del S. Civil, Fiscal.

1552|38 R. Palacio, contra resolución del D.G. de Aduanas, Cardona, Fiscal.

954|37 A. Muñiz y Hno., contra resolución del D.G. de Aduanas, Nogueras, Fiscal.

290|39 Armour and Co., contra resolución del D. G. de Aduanas, Vilalba, Fiscal.

2025|38 Bonifacio Martines y Abascal, contra resolución del Presidente de la República, del Puzo, Fiscal.

670|39 Andrés Alonso, contra resolución del D. G. de Aduanas, Villalba, Fiscal.

El segundo cajero de una impresora atacado a golpes

Cuatro individuos que por el momento no han podido ser identificados, intentaron dar muerte a Teodoro Estiu Galligan, de 23 años de edad, segundo cajero de la National Paper y vecino de Oeste y Aldabó, en el Reparto Los Pinos.

Se encontraba estacionado en horas de la noche en la esquina de Cisneros y Aldabó, en el expresado Reparto, cuando lo atacaron brutalmente, ocasionándole diversas lesiones diseminadas por el cuerpo. Acto seguido los desconocidos desaparecieron en un automóvil que tenian estacionado en lugar próximo, logrando la víctima solamente percibir que la chapa del mismo lo era el 0581, ya que el primer número de la misma, lo tenía doblado, de manera que no pudiera ser visto.

Ante la Policía de la Catorce Estación declaró el señor Estiu, que el día 8 de enero pasado, obreros y empleados de dicha compañía; por conducto del delegado Jaime Gómez, recibieron la orden de declarar una huelga de brazos caídos, lo que todos realizaron.

Agregó que en los últimos días de dicho mes, en vista que la huelga se prolongaba, determinó volver al trabajo en unión de sus compañeros Santiago Gutiérrez, Amado Quirós, René Pérez y Luis Tarrua, cosa que disgustó grandemente a los huelguistas, los que en distintas reuniones llevadas a cabo en el local de la Unión Sindical se pronunciaron contra ellos, siendo desde entonces amenazados, amenazas que se cumplieron contra Santiago Gutiérrez, a quien recientemente agredieron.

Por último, hizo constar el denunciante, que los desconocidos le ocasionaron desperfectos al traje que tenía puesto cuando lo agredieron, apreciando el daño en la suma de treinta pesos.

La Policía localizó a un testigo de la agresión de que fué objeto Estiu. Se nombra Valentín Faraldo Paz, de 18 años de edad, dependiente en el giro de bodega y vecino de Avenida del Oeste y Aldabó. Declaró que presenció cuando varios individuos, tres o cuatro, corrían hacia un automóvil que se encontraba estacionado en la esquina de Pastora y Aldabó, cuya chapa tenía el número 0581, y cuyo primer número estaba doblado, los que a su juicio huían para no ser detenidos por la policía, después que Estiu hizo uso de su revólver, disparando al aire, en defensa propia; que una vez dentro de la máquina los desconocidos se dieron a la fuga hacia la carretera de Rancho Boyeros, por la que desaparecieron.

Al cumplir sus manifestaciones, Estiu hizo constar que, al verse atacado se vió en la necesidad de disparar el revólver que portaba y que usa con licencia.

Con todo lo actuado se dió cuenta al Tribunal de Urgencia, que, se inhibió a favor del juez de instrucción de la sección quinta.

La policía practica investigaciones para localizar a los autores de este atentado.

LLEGARON YA A ESTA CIUDAD DONDE CELEBRARON UNA CONVENCION EN EL AÑO 1928

Vienen acompañados de sus familiares. Permanecerán en Cuba hasta el sábado, 17. Tendrán su sede en los salones de la Sociedad de Ingenieros, que los agasaja y atiende

Ciento cuarenta y tantos ingenieros, miembros de la Asociación de Graduados y Antiguos Alumnos del Rennselaer Polytechnic Institute, de Troy New York, acompañados de sus familiares, entre los que figuran damas distinguidas y blondas misses, llegaron a nuestra ciudad en la mañana de ayer para celebrar aquí su reunión anual bajo los auspicios de la filial que en la Habana tiene la antes mencionada asociación profesional.

A las ocho de la mañana fueron recibidos los visitantes en el muelle del Arsenal por una comisión designada al efecto, siendo conducidos desde allí a los distintos hoteles y casas particulares donde se hospedarán durante su estancia en la capital.

Por la tarde, a las cuatro, concurrieron a la Sociedad Cubana de Ingenieros, donde se han establecido los «headquarters», para inscribirse. Se ha montado allí una oficina para atender a los huéspedes, donde se les facilita todo lo necesario con el objeto de que no tengan el menor tropiezo durante el curso de su visita.

Un gran número de señoras y señoritas, familiares de los ingenieros graduados en Troy y residentes aquí forman una comisión de damas para atender a las que acompañan a los ingenieros norteamericanos. Esta comisión la forman las señoras de E. J. Chibás, de O. Giberga. de M. A. Coroalles, de F. J. de Sola, de Miguel Villa, de A. MacMillan, de R. Ciceraro. de A. A. Ortega, de F. Pujals. de A. Maruri, de J. R. Alvarez y un grupo de hijas de estos distinguidos matrimonios, entre las que se encuentran las bellísimas hijas del ingeniero Miguel Villa, que coadyuvan a ofrecer toda clase de atenciones a las señoras y señoritas que acompañan a los ingenieros troyanos.

El Comité de Recepción

El Comité de Recepción lo forman los señores ingenieros don Ovidio Giberga, don Eduardo J. Chibás, don M. A. Coroalles, don Alejo Carreño, don R. Sánchez-Gíquel. don J. D. Montero. don F. J. de Sola, don Miguel Villa, don F. Pujals, don A. A. Ortega. don A. Maruri, don P. F. Carreño, don L. J. Bacardí, don J. R. Alvarez. don F. Pujals Jr. y don J. R. Garriga.

El Presidente de Troy

A la cabeza de los convencionistas viene el Presidente de la Universidad de Troy. doctor William Otis Hotchkiss. que lo ha hecho acompañado de su distinguida esposa.

Dónde se hospedan los visitantes

Damos a continuación una lista que nos ha sido suministrada por el Comité de Recepción, con los nombres de los visitantes y los lugares donde residirán durante el tiempo que estén en la Habana. Esta lista no incluye la dirección de aquellos que se hospedarán en las residencias de algunos de los miembros aquí residentes, de la Asociación de Graduados y Antiguos Alumnos de Troy.

Dr. and Mrs. William O. Hotchkiss, President Rensselaer Polytecnic Institute. T. N. Y., Hotel Nacional:

Clase del 86: Mr. T. F. Lawler, Mr. H. V. Macksey, hotel «Plaza».

Clase del 88: Prof. and Mrs. E. R. Carey. Mr. E. F. Chillman. Mr. Chillman-s daughter. hotel «Plaza».

Clase del 89: Mr. C. F. Bates, Hotel Florida.

Clase del 91: Mr. and Mrs. J. W. Tumbridge and daughter and husband.

Clase del 92: Mr. F. A. Sabbaton, Hotel Plaza.

Clase del 93: Mr. J. F. Myers. Mr. George T. Horton and daughter.

Clase del 94: Mr. and Mrs. G. C. Diehl. Hotel Plaza.

Clase del 96: Mr. and Mrs. W. E. Irving. Mr. and Mrs. H. F. Bascon. Hotel Plaza.

Clase del 99: Mr. W. A. Nial, Hotel Plaza.

Clase del 01: Mr. O. F. Dalstrom.

Clase del 03: Mr. Sol McGrory, Hotel Plaza.

Clase del 05: Mr. R. E. Turner, Hotel Plaza.

Clase del 07: Mr. Chalfant. H. S. Mr. H. S. Chalfant-Guest. Mr. and Mrs. H. W. Hale. Hotel Plaza.

Clase del 10: Mr. and Mrs. W. E. Hamilton. Mr. and Mrs. J. F. Kelly, Hotel Plaza.

Clase del 11: Mr. and Mrs. E. F. Morey. Mr. and Mrs. J. E. Tonnelier, Hotel Plaza.

Clase del 12: Mr. E. H. Dion. Mr. and Mrs. G. F. Caney. Mr. and Mrs. H. W. Southard. Hotel Plaza.

Clase del 13: Mr. and Mrs. L. W. Houston. Hotel Nacional.

Clase del 14: Mr. and Mrs. T. W. Hichliffe. Hotel Lafayette: Mr. and Mrs. L. C. Stone. Hotel Plaza.

Clase del 15: Mr. E. L. Blanckeman. Mr. George Gates. Mr. W. L. Haberman. Mr. F. J. Simpson, Mr. T. B. Hank. Hotel Lafayette.

Clase del 16: Mr. and Mrs. S. P. Fisher. Miss Gladys Pell, Mr. S. O. Fisher. Hotel Sevilla.

Clase del 17: Mr. and Mrs. E. W. Koering. Mr. J. W. Hansen, Hotel Parkvie.

Clase del 18: Mr. and Mrs. W. L. Hanselman. Hotel Nacional.

Clase del 19: Prof. and Mrs. S. B. Wiltse, Hotel Nacional: Mr. and Mrs. R. S. Bennet. Hotel Florida.

Clase del 20: Mr. and Mrs. N. L. Leek. Mr. Bruce G. MacKey, Hotel Sevilla.

Clase del 21: Mr. and Mrs. E. D. Rhodes. Hotel Nacional.

Clase del 22: Mr. T. J. Cronin, Hotel Lafayette: Major and Mrs. E. H. Leavey. Hotel Plaza.

Clase del 23: Mr. and Mrs. A. R. Gneiser, Hotel Parkvie; mister O. E. Carlson. Hotel Plaza.

Clase del 24: Mr. H. W. Lindssolm. Hotel Plaza.

Clase del 27: Mr. and Mrs. P. C. Badgley. Mr. and Mrs. R. K. Jessen. Mr. and Mrs. L. G. Noller, Hotel Plaza.

Clase del 28: Mr. and Mrs. K. M. Banks, Hotel Royal Palm.

Clase del 29: Mr. and Mrs. G. J. Mucher, Hotel Plaza.

Clase del 30: Mr. W. M. Schivedler.

Clase del 31: Mr. Royce F. Ward, Hotel Plaza.

Clase del 32: Mr. C. R. Peugnet, Hotel Plaza.

Clase del 33: Mr. and Mrs. F. W. Moore, Hotel Sevilla.

Clase del 34: Mr. H. A. Grant Jr. Mr. L. T. Dubree. Hotel Plaza.

Clase del 35: Mr. John C. Bumstead. Mr. Walter Rufleth, Hotel Royal Palm.

Clase del 37: Mr. and Mrs. Edward Lowenbein, Hotel Florida; Mr. W. A. Swasey. Hotel Lafayette.

Clase del 38: Mr. R. L. Chalfant. Hotel Plaza: Mr. S. Seider, Hotel Florida.

Mr. and Mrs. Charles L. Langlots. Guests of Mr. Albert Maruri, calle «A» número 110, Vedado.

La Directiva de la Asociación

La Directiva de la Asociación la integran los siguientes ingenieros: don Eduardo J. Chibás, '89, Presidente; don J. D. Mckelvy. '14. Vice-Presidente; don B. R. Kulp. '05. Segundo Vice-Presidente, y don E. H. Dion, '12, Secretario y Tesorero.

Como Vocales-Directores figuran los señores: don J. W. Pfau, '99; don C. F. Brown. '04; don K. P. Applegate, '12: don W. H. Cravens. '16; don G. R. Bickel, '17; don G. E. Skinner, '20; don E. A. Jung, '22, y don R. B. Watkins, '32.

Los Directivos de la Filial en Cuba

Don Eduardo J. Chibás. '89. Presidente; don Francisco Pujals, 09; Vice-Presidente; don J. R. Alvarez, '29, Secretario y Tesorero; don A. A. Ortega, '13, Vice-Tesorero, y don R. Sánchez-Giquel. Vice-Secretario. Como vocales directores aparecen los señores: don L. E. Muñoz. '88; don Francisco J. de Sola, '05 y don A. Maruri, '13.

EL PROGRAMA

El programa, a partir de hoy, es el siguiente:

Miércoles 14

8.30 a. m.—Reunión de la Sociedad Cubana de Ingenieros para visitar lugares de interés en la ciudad, el Capitolio Nacional, la Escuela de Ingenieros y Arquitectos de la Universidad, el Monumento a las Víctimas del 'Maine», etcétera.

1 p. m.—Lunch en la casa de campo del ingeniero M. A. Coroalles.

6 p. m.—Reunión en la Sociedad de Ingenieros.

9. p. m.—Visita al Frontón Jai-Alai.

Jueves 15

8.30 a. m.—Reunión en la Sociedad de Ingenieros. Visita al ingenio 'Andorra», situado en Artemisa. Visita a la Planta de la Compañía de Cemento 'El Morro», donde les será ofrecido un almuerzo.

3 p. m.—Visita a la Escuela Naval del Mariel, donde el Director de las Escuelas Navales, Felipe Lois, les ofrecerá un cocktail de honor.

4 p. m.—Regreso al lugar de partida.

8 p. m.—Buffet-Supper en la residencia del ingeniero don Eduardo J. Chibás, '89. calle 17 esquina a H.

Viernes 16

9 a. m.—Reunión en la Sociedad de Ingenieros. Visita a una de las mayores fábricas de tabacos. Visita al Bosque de la Habana, donde se plantará un árbol conmemorativo de la visita.

12.30 p. m.—Lunch en el Casino Deportivo.

3.30 p. m.—Visita a los manantiales de Vento.

5 p. m.—Regreso.

10 p. m.—Comida de gala en el Casino Nacional (corbata negra).

Sábado 17

9.30 a. m.—Reunión en la Sociedad de Ingenieros para celebrar una junta.

10 a. m.—Visita al Morro.

12.30 p. m.—Regreso. La tarde libre para tiendas, carreras de caballos, playa, etc.

9 p. m.—Gran banquete de gala en el Hotel Nacional (corbata negra).

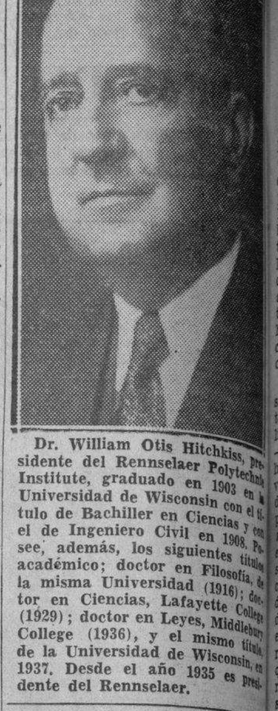

Dr. William Otis Hitchkiss, presidente del Rennselaer Polytechnic Institute, graduado en 1903 en la Universidad de Wisconsin con el título de Bachiller en Ciencias y con el de Ingeniero Civil en 1908. Posee, además, los siguientes títulos académico; doctor en Filosofía, de la misma Universidad (1916); doctor en Ciencias, Lafayette College (1929); doctor en Leyes, Middlebury College (1936), y el mismo título de la Universidad de Wisconsin, en 1937. Desde el año 1935 es presidente del Rennselaer.

Atacado un Heinkel germánico por tres Spitfires ingleses

El combate se libró sobre el estuario del Támesis. El alemán escapó entre nubes

LONDRES, febrero 13 (HAVAS). El Ministerio del Aire informa esta noche oficialmente que tres aviones de caza de la Real Fuerza Aérea «picaron» (descenso a gran velocidad, casi vertical a veces) catorce mil pies en persecución de un bombardero alemán Heinkel-III, que volaba sobre el estuario del Támesis, a primera hora de la noche. Terminaba el crepúsculo cuando un grupo de tres Spitfires británicos vieron al aparato enemigo a cierta distancia de ellos. Inmediatamente maniobraron para cortarle el paso, iniciando sin pérdida de tiempo el fuego. El Heinkel a su vez viró, para refugiarse en un campo de nubes que tenía detrás. El combate se desarrolló a gran velocidad, teniendo que hacer los ingleses la «picada» referida antes, para dar alcance al enemigo. Este, sin embargo, favorecido por la oscuridad, pudo alejarse hacia el Este.

HURTO

Luis Bonora Iglesias, de 46 años, dueño y vecino de la vidriera de Monte y Factoría, denunció en la Segunda Estación, que un individuo blanco le hurtó el billete entero 3337, valorado en 16 pesos.

CRUCIGRAMAS

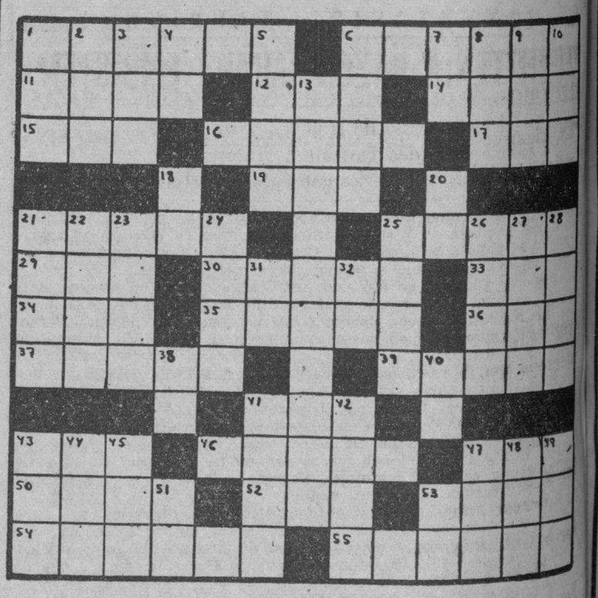

HORIZONTALES

1.—Polatillo para la hostía en misa.
6.—Elevación del terreno.
11.—Nombre masculino.
12.—Verbo sustantivo y auxiliar
14.—Juguete (pl.)
15.—Nivel.
16.—Ministro de un soberano mu sulmán.
17.—Ave trepadora que habita en el Brasil.
19.—Dueña.
21.—Río de Africa.
25.—Ciudad de la antigua Jonia célebre por su templo de Diana.
29.—Existir.
30.—Rostro (pl.)
33.—Donar.
34.—Yerno de Mahoma.
35.—Embuste, trampa, estafa.
36.—Rey de Wessex en la heptarquía sajona, desde 689 a 726
37.—Arbusto rosáceo.
39.—Relativo al sol.
41.—Río de Italia.
43.Utilizo.
46.—Placentero, ameno.
47.—Altar.
5.—Pieza principal de la casa.
52.—Agarradera.
53.—Inclinación vivísima hacia alguna persona o cosa.
54.Alarife que reconocía las cons trucciones
55.—Río de Francia.

VERTICALES

1.—Título de alta dignidad en algunos Estados.
2.—Nombre femenino.
3.—Yunque pequeño de plateros|
4.—Preposición.
5.—Continente.
6.—Tiempo del verbo criar.
7.—Nota musical.
8.—Cólera.
9.—Imtpar.
10.—De esta manera.
13.—Río de la Argentina.
18.—Pasado meridiano.
20.—Interjección.
21.—Cocinar.
22.—Simple, bobo.
23.—Mensajera de los dioses del Olimpo
2.—Canoa que usan los indios mexicanos.
25.—Pronombre demostrativo. (pl.)
26.—Concejal.
27.—Bien de salud.
28.—Rezar.
31.—Terminación de infinitivo.
32.—Afirmación Nacional.
38.—Contracción.
40.—Especie de flecha que usaban los antiguos turcos.
41.—Valle español donde nace el Gerona.
42.—Amarar.
43.—Utiliza.
44.—Condimento.
45.—Prominencia que forma la superficie del agua agitada.
47.—Adora.
48.—Bebida.
49.—Juguete.
51.—Antes meridiano.
53.—Preposición inseparabl.

A. L. G.

Solución al Crucigrama anterior

M.E.C.D. 2016

E. P. D.

LA SEÑORA

AURELIA ALVAREZ VIUDA DE MARTINEZ REVILLA

HA FALLECIDO

(Después de recibir los Santos Sacramentos)

Y dispuesto su entierro para mañana, jueves 15, a las ocho y media a.m., sus hijos que suscriben en su nombre y en el de los demás familiares, ruegan a las personas de su amistad se sirvan concurrir a la casa mortuoria, San Rafael 574, bajos, para acompañar el cadáver al Cementerio de Colón, favor que agradecerán.

La Habana, Febrero 14 de 1940.

Arturo, Concepción, Loreto, Francisco, Aurelio y Domingo Martínez Revilla.

Treinta años impuso la Audiencia a Abilio Toledo que asesinó a la señora Cristina Díaz, en su propia morada

El delito fué calificado de asesinato con 4 agravantes, entre ellos la de impulso de perversa brutalidad. Burló la confianza en él depositada, para cometer el crimen

Con treinta años de prisión ha sido sancionado por la Sala Quinta de lo Criminal de la Audiencia, Abilio Toledo Díaz, matador de la señora Cristina Díaz del Valle, en su residencia de la Víbora, donde también vivía el procesado, protegido de la familia Díaz del Valle-Azcuy. El tribunal, bajo la ponencia del magistrado Antonio J. de Vignier, considera a Abilio responsable directo inmediato del delito perfecto de asesinato, con una agravante de mayor peligrosidad, tres agravantes más provenientes del hecho, fijando la indemnización en cinco mil pesos en favor de los herederos de la víctima.

Dice la sentencia que en la comisión del delito concurren las circunstancias agravantes de la responsabilidad criminal de mayor peligrosidad —como se ha dicho—proveniente del hecho, respectivamente, porque el móvil generador de la criminal intención del procesado, y que dió causa al impulso de brutal perversidad que se agrecia para calificar el delito, fué el deseo vil, insano y antisocial de poseer a la mujer ajena, no obstante conocer hasta la saciedad la rectitud de su conducta y la total ausencia de provocación por su parte; porque en dichas condiciones, y aunque en realidad vivía en la misma morada que su víctima, sin embargo, para realizar los actos delictuosos que se sancionan, se introdujo en la habitación privada de la ofendida; porque en la ejecución del delito empleó un revólver para cuyo uso carecía de licencia, y porque llevo a la práctica sus criminales designios prevaliéndose de la confianza que en él depositaron tanto la occisa como los demás familiares que con ella convivían, que le permitió permanecer, sin suscitar sospechas, atento a la ocasión propicia, y hasta proveerse del arma con la que perpetró el delito, sustrayéndola a uno de los moradores de la propia casa.

La sentencia declara probado que el procesado Abilio Toledo, que en 1929 dió muerte a una de sus abuelas, recobró su libertad condicionalmente en 1936 por la intervención del director del reformatorio de Guanajay y al amparo del propio y los familiares de éste, fué albergado en el domicilio de los mismos, pero careciendo en absoluto de sentimientos generosos y de escrúpulos de conciencia, sin parar mientes en que Cristina Díaz del Valle era su benefactora y que sus austeras costumbres formaban un valladar a sus deseos, esperó el momento propicio, que creyó llegado en la mañana del 5 de junio pasado, y cuando ella permanecía recogida en su habitación, dispondiéndose a vestirse, penetró en la habitación, y al no poder conseguir lo que se proponía, ni siquiera después de haberla golpeado con los puños y la culata de un revólver, le hizo varios disparos a corta distancia, ocasionándole la muerte instantáneamente. Cuando ocurrió el hecho se encontraban ausentes todos los familiares de la víctima, excepto su hermano Raúl, que permanecía recogido en su habitación por encontrarse delicado de salud.

LOS DIRECTIVOS DE LA COOPERATIVA DE OMNIBUS ALIADOS DAN LA BIENVENIDA A LOS INGENIEROS DEL «RENSSELAER»

La Junta Directiva de los Omnibus Aliados, una de las empresas más importantes de transporte motorizado del mundo, tomo en la mañana de ayer el acuerdo de hacer llegar un saludo de bienvenida a los ingenieros del Instituto Rensselaer que se encuentran de visita en nuestro país.

También aprovechan la oportunidad para hacerles conocer a tan distinguidos visitantes la solución radical alcanzada para evitar el problema de los ponches y reventones que según las últimas estadísticas, han venido produciendo el ochenta por ciento de los accidentes, comisionándose a tal efecto al señor Manuel Benito de la Rosa para que ofrezca una demostración de lo que muy pronto será una realidad positiva.

La importancia de este problema resulta tan notoria que en los Estados Unidos, durante la pasada Navidad hubo más accidentes y muertos en las carreteras que en todo el frente de la guerra europea durante ese día.

El señor Benito de la Rosa, a cuyos conocimientos y perseverancia se debe la realización de un neumático imponchable, se ha comprometido a informar ampliamente a los ingenieros visitantes de todo el proceso de lo que puede considerarse un paso de avance obtenido gracias a la cooperación de una entidad netamente cubana como lo es Omnibus Aliados, para cuyo efecto se están confeccionando los planos, ilustraciones, etc., para la prueba oficial a la que serán invitados nuestros visitantes por el ingeniero señor Chibás, orgullo de nuestra clase profesional.

LA NUEVA DIRECTIVA DE LA COLONIA ESPAÑOLA DE BAYAMO

El señor Joaquín Collada Martínez, Presidente de la Colonia Española de Bayamo, nos comunica atentamente haber tomado posesión de sus cargos los integrantes de la nueva Directiva de dicha sociedad, la cual ha de regir sus destinos durante el año actual de 1940.

He aquí los nombres de las personas que forman la nueva Directiva:

Presidente: Sr. Joaquín Collada Martínez; Vice-Presidente, Sr. Bernardo Astray y Regueiro; Tesorero, Sr. Eduardo Collada Martínez; Vice-Tesorero, Sr. Benigno Zulueta Anduiza; Secretario, Sr. Manuel Blanco Sánchez; Vice-Secretario, Sr. Gonzalo Revuelta de la Rua. Vocales: Señores: Manuel Landrove López, Francisco Revuelta de la Rua, Ruperto González y González, Marino Carreño Alonso, Jesús Cora Dorado, Julio O-Ryan y O-Ryan, Julián Guilarte Cádiz, Dr. Manuel Echevarría Gutiérrez, Salomón Hajje Becil, Luis Soler Zambrano, Mario González Ramírez, Manuel Barrueco Saiz. Vocales suplentes: Señores: Andrés Landrove López, Emiliano Herrán Calleja, Deoclecio Canet Pérez y Miguel Guilarte Cádiz.

Continúa vacunándose a los vecinos de Marianao contra las enfermedades infecciosas, para evitar una epidemia

Prohibido tener animales en las zonas urbanas de dicho Término. Los perros deben ser inmunizados contra la rabia. Un muchacho se fugó del Centro de Orientación Infantil

MARIANAO, febrero 13. DIARIO. Habana.—En la Calzada de Columbia y 18, chocaron el camión 67529, que guiaba José Manuel Gómez Suárez, vecino de Atarés 357, y el auto 661 manejado por Ramón Morenza Reyes, vecino de Avenida de Columbia y Reina. Los vehículos sufrieron grandes averías. Los choferes, ante el vigilante Cruz, se acusaron mutuamente.

Recibió graves quemaduras

En la casa de socorro el doctor Calves asistió de graves quemaduras diseminadas por el vientre y piernas, a Caridad Lugones Zamora, de 26 años, residente en Real y Jesús María. Declaró ésta al cabo Cruz Hernández, que se le vertió un sartén con manteca hirviendo. Fué trasladada al Hospital Calixto García.

Desapareció un menor de su casa

El soldado Félix Rodríguez Jiménez, vecino de Santa Petronila 11. denunció a la policía que desde hace tres días falta de su domicilio su sobrino político, Francisco Armenteros, de 11 años, temiendo le haya ocurrido alguna desgracia.

Se fugó del asilo y lo detuvieron

El sargento Angel García encontró deambulando por Marianao al menor Basilio Caviar, autor de la sustracción de un radio a Angel de la Luz Montero, vecino de Santa Catalina y San Julio. El menor había sido recluído en el Centro de Orientación Infantil, de donde se fugó y nuevamente ha sido ingresado en ese Centro.

«Bacardí» le hurtó al socio de cuarto

José Jones Jones, más conocido por «Bacardí», fué acusado por su socio de cuarto, Angel Luis Fonseca Oliveras, de 40 años, de haberle hurtado la cantidad de dos pesos. La policía no ha podido detener a «Bacardí», que se encuentra en la capital.

Detenido al saltar el muro de la casa de Aspuru

El sargento P. Alonso y el soldado Sergio Hernández, detuvieron a Aurelio Caso Pérez, de 42 años, vecino de Salud 58, cuando saltaba el muro de la residencia del señor Manuel Aspuru, propietario del central «Toledo». Presentado ante el juez correccional, lo dejó en libertad por haberse comprobado que lo hizo bajo los efectos de las bebidas que ingiriera.

«Matajuro» detenido por lesiones graves

El guarda jurado Pedro García, arrestó a José Luis Sánchez, alias «Matajuro», por ser el que le causara una herida grave en la espalda, con una navaja, al dependiente de la bodega de Consulado y 8, al reclamarle lo que había tomado en el establecimiento. Ingresó en el Vivac a la disposición del juez.

Sigue Sanidad vacunando contra el tifus

A la Jefatura de Sanidad fueron comunicadas las defunciones de Dolores Mazo, Juan Gabriel Márquez, Pujada y Félix Hernández.

Por no cumplir las ordenanzas sanitarias fueron puestos a la disposición del juez los expedientes de Clara María Angulo, doctor Guillermo Belt, Maique Magua, F. Díaz y Amador Loca.

Contra el tifus

Por orden del doctor Barquín, Jefe local de Sanidad, fueron vacunados, contra el tifus 25 personas; contra la rabia, 14, y 2 contra la viruela; también ordenó el Jefe local a los inspectores que comuniquen a los vecinos que no podrán tener animales en sus respectivas casas en el centro de la ciudad, y los perros deben tener todos, sus chapas, estar vacunados contra la rabia y bozal al salir a la vía pública.

Recaudación del Ayuntamiento

Según informes del tesorero del municipio la recaudación en el día de hoy ascendió a $4,932.33 por distintos conceptos.

Se apropió el dinero de la Cartera Dactilar

Roberto Prieto Román, de 20 años. becino de General Lee 16, acusó ante la Policía a Rafael Fuentes de no haberle devuelto el dinero que le dió para que le sacara la cartera dactilar.

Vendían sin sellos cigarros americanos

Carlos Cárdenas, de 23 años, y Raúl González Molina, de 24 años, vecinos de Río y San Andrés, fueron arrestados por el Cabo Hernández y los vigilantes Ochoa y Trujillo porque vendían cigarros americanos, sin el correspondiente sello del timbre Nacional. A Molina se le ocupó un saco de vestir cuya procedencia no pudo justificar. Ingresaron en el vivac a la disposición del juez.

A. Martínez, corresponsal.

MAÑANA DESFILARA ANTE EL MONUMENTO AL MAINE UN BATALLON DE MARINA

Las Fuerzas de la Marina de Guerra Constitucional que desfilarán el 15 frente al monumento del Maine, está formadas por un Batallón y no una Brigada. Las mandará el capitán de Corbeta, Marcos Pérez Medina. El teniente coronel de Infantería Jesús Gómez Casas, M. N., mandará la Brigada que desfilará el día 24 de Febrero.

Los miembros de la Plana Mayor del Batallón que marchará en revista el día 15 son los siguientes: Jefe del Batallón, capitán de Corbeta, Marcos Pérez Medina; su Ayudante lo será el teniente de Infantería Leonardo Uliverri Pajares; después, formando la Plana Mayor, el subteniente de Señales, José Alonso Jordán; el alférez de Fragata Julio Sayage Feijóo, además de tres clases, 2 alistados y un corneta.

A LOS MIEMBROS Y REPRESENTANTES DEL TRANSPORTE MOTORIZADO

Se cita con carácter urgente a las siguientes representaciones del Transporte Motorizado: a los miembros de delegaciones del Transporte, representaciones sindicales de la Federación Nacional del Transporte, sindicatos de obreros y empleados de Omnibus Aliados, administradores, subadministradores y secretarios de rutas, para que asistan a la Cooperativa de Omnibus Aliados hoy, miércoles día 14, a las ocho (8) de la noche.

Se hace de ineludible necesidad esta reunión para tratar en la misma acerca de medidas defensivas relacionadas con la Cooperativa de Omnibus Aliados, en particular, y del transporte motorizado nacional, en general; como también tratar sobre la ley de rehabilitación del crédito público.

EL SABADO PROXIMO, TODOS AL STADIUM DE *LA POLAR*

para presenciar el gran Sorteo de las SORPRESAS EXTRAORDINARIAS de FEBRERO

A la vista del público, y utilizando el sistema más seguro y eficiente, se sortearán:

EL FORD-POLAR.

El Juego de Cuarto de Santa Cruz y Hermano.

El Refrigerador General Electric.

El Radio General Electric.

El Equipo Cinematográfico Kodak

y muchas sorpresas más: máquinas de escribir marca CORONA, cámaras fotográficas, cerveza POLAR, ORANGE CRUSH, productos GRAVI, objetos de la JOYERIA EL GALLO, patines WINCHESTER, productos de LA ESTRELLA, radios GENERAL ELECTRIC, corbatas FANCY CLUB, plumas de fuente EAGLE-PEN, cigarros LA MODA, leche condensada de la COMPAÑIA LECHERA DE CUBA, S. A., pastas y macarrones de LA UNIVERSAL y batas para hombre DUNDEE.

EL SORTEO SE EFECTUARA ANTE EL NOTARIO, DOCTOR PEDRO BASTERRECHEA, y en presencia de un Jurado integrado por las representaciones siguientes:

Por la Cervecería POLAR: Rogelio Caramés y Oswaldo Farrés.

Por la firma SANTA CRUZ Y HERMANO: Julián Santa Cruz, Gerente. José Díaz, también de la Gerencia.

Por la GENERAL ELECTRIC: Frank Fernández, Gerente. Roberto Karman, Jefe Dpto. de Refrigeración y Radios.

Por la KODAK: Carlos M. Geli, Jefe de Oficina. Emilio Vaujin, Cajero.

Por los Laboratorios GRAVI: Dr. Bartolomé J. de la Peña Gutiérrez, Joaquín Cruz.

Por CUBA INDUSTRIAL Y COMERCIAL, S. A.: Felipe Navia, Director General de la Compañía.

Por la COMPAÑIA LECHERA DE CUBA, S. A.: Modesto Suárez y Rodríguez, Administrador. Dr. Eduardo Bolívar y Herrero, Secretario. Carlos Quirch Barantiara, Director General.

Por la JOYERIA EL GALLO: Sandalio Cienfuegos, Gerente. Nicolás González, Apoderado; Joaquín Bautista, Jefe de Propaganda.

Por el ORANGE CRUSH: Sebastián Muñoz, Jefe de Propaganda. Mario Zarragoitia, Jefe de Almacén.

Por las pastas y macarrones LA UNIVERSAL: José Rodríguez, Gerente.

Por el periódico AVANCE: José Sánchez-Arcilla.

Gran SHOW, cortesía de la CADENA PARTAGAS que, deseando cooperar a la mayor brillantez del acto, ha cedido sus artistas más notables y su hora acostumbrada de radio.

ARTISTAS QUE TOMARAN PARTE:

LA ORQUESTA DE LA HABANA,
HORTENSIA COALLA,
ESTHER BORJA,
JOSE OJEDA,
AURORA LINCHETA,
ROSITA FORNES,
GEORGINA OLIVA,
ANDRES VASCOF,
OSCAR LOPEZ.
Y, como animador: HUMBERTO DE DIOS.

El SORTEO y el SHOW serán radiados por la Estación "C.O.C.O.", en 8,700 kilociclos, de onda corta, y "C.M.C.K.", en 970 kilociclos, onda larga.

ADEMAS:

GRAN BAILE DE CARNAVAL EN EL "STADIUM", AMENIZADO POR LAS SIGUIENTES ORQUESTAS:

ORQUESTA SWING-BAND.
Director: ARMANDO CIDRE.
Cantante: EDDY URQUIA.
ORQUESTA TIPICA DE CORMAN.
SEPTETO CARABINA DE ASES.

Las invitaciones personales para esta fiesta extraordinaria las distribuirá

EL SOBRE DE LA SORPRESA

a partir de mañana miércoles.

Será requisito indispensable, para tener acceso al STADIUM, la presentación de la invitación correspondiente.

El sábado próximo, la glorificación de EL SOBRE de la SORPRESA en el Stadium de LA POLAR

NOCHE DE LUZ Y ALEGRIA. **NOCHE ESPLENDIDA Y SIN PAR.**

Lea HOY en AVANCE la lista completa de las SORPRESAS EXTRAORDINARIAS DE MARZO

M.E.C.D. 2016

LA GRAN BRETAÑA TRATA DE COMPRAR 30,000 TONELADAS MAS DE AZUCARES DE CUBA A 1.50 CENTAVO...

BOLSA DE NUEVA YORK

COTIZACIONES AL CIERRE AYER

—A	
Am. Radiator	9⅝
Adams Expr.	8
Air Reducc.	51¾
Alaska Jun.	6½
Allied Chem.	180
Allis Chal.	37⅝
Amer. Can.	114⅜
Am. Car Fou.	26½
Am. F. Pow.	1¾
Amer. Ice.	2⅝
Amer. Inter.	6¼
Amer. Loco.	19¼
Am. P. Light	4
Amer. Smel.	49⅜
Amer. Sugar	20⅝
Amer. T. and T.	171½
Am. Tobac. B	90¼
Am. W. Works	10
Am. Woolen	8⅛
Anaconda C.	27¼
Atchison	23½
Atlan. Coast	19½
Atlan. Ref.	23
Ass. D. Goods	7⅞
Auburn Auto	1¾
Aviat. Cor.	6¾
Amer. Metal	24
Armour and Co.	5¾
—B	
Baldwin Lo.	15¾
Balt. and Ohio	5⅝
Bendix Avi.	31
Boeing Airp	23½
Beth. Steel	76¾
Borden Co.	23½
Briggs	20⅛
Brook Man	17½
Butte Copp.	3⅞
Byers A. M.	12¾
—C	
Can. Pacif.	5
Curt. W. «A»	29⅝
Curt. W. com.	10⅜
Columb. Gas	6⅛
C. de Pasco	38¼
Ches. and Ohio	40¾
Chrysler	86
Coca Cola	123
Col. Carbon	93
Comm. and Sout	1⅛
Cons. Gas	32
Cons. Oil	7⅜
Cont. Can	45½
Cont. Oil	24⅜
Corn Prod.	64½
Cont. Motors	4¼
Cub Amer. S.	6¾
C. Am. Sug. p.	85
Cmm-l Solv.	14⅛
Cruc. Steel	37¼
Canada Dry	20¼
—D	
Del. Hudson	19¼
Del. and Lack.	5⅛
D. Aircraft	82¾
Drug Inc.	5
Dupont	183¾
—E	
East. Kodak	158
El. Auto Lit.	26¾
El. Pow. Lig.	6½
Elec. Bond	7⅝
Erie (R. R.)	
—F	
Fox Film C.	11¾
Frep. Texas	33⅜
—G	
Gen. Asphalt	15¼
Gen. Elec.	39¼
Gen. Foods	48⅛
Gen. Motors	54¼
Gillet Saf.	6¼
Gimbel Bros	8
Gold Dust	10
Goodrich R.	18½
Goodyear	22⅞
Graham Page	1⅛
Gramby	8
Great North	23¾
—H	
Homestake	55⅞
—I	
Illi. Cent.	11⅝
Interb. R. T.	3¼
Int. Cement	44¾
Int. Nickel	36¾
Inter. Tel.	4
I. Tel. F. S.	4
Illin. Glas	63⅛
—J	
Johns Mansv	73
—K	
Kroger Groc.	29¼
Kennecot	36
—L	
Lambert Co.	16
Lgg. Myers.	107⅝
Loew-s Inc.	36⅝
Loft. Inc.	27
Lorillard	24½
Ludlum Stl.	22
Lehman Cor.	22½
Liquid Carb	17
—M	
Macy (H. R.)	29⅜
Manatí Sug.	2⅞
Montgomeri	54¼
Miss Pac. c.	⅞
Miss. Pac. p.	¾
Morris (Phi)	94½
Murray Corp.	7
—N	
N. Y. Central	16⅝
Nash-Kelvi.	6½
Nat-l Bisc.	24
Nat-l Dist.	24⅛
Nat-l Dairy	16⅞
Nat-l P. Li.	8
Nat-l Steel	69½
North Amer.	21⅞
N. A. Aviation	24⅞
Nort. Pacif.	8¼
—O	
Ohio Oil	6⅞
Otis Elev.	17¼
Otis Steel	10½
—P	
Packard Mot	3⅜
Paramount	7⅛
Pennsylvann	22⅛
P. Petroleum	40⅛
Pullman Co.	27⅝
Pure Oil	8⅝
Puerto Rico	24
—R	
Radio Corp.	5¾
Rep. I. Steel	20⅜
Reynolds	40⅞
—S	
Schen. Dis.	12½
Safeway St.	49⅜
Sears Roeb.	85
Shell Uni.	11¼
Simmons Co.	22⅛
Soc-Vacuun	11¾
St. Paul p.	½
So. Pacific	13⅜
South. Ry.	18
Stan Brands	7⅛
Stand Gas	2
Stan. N. J.	44⅜
Stan Oil C.	24⅜
Stewart War	8⅛
Studebaker	11⅝
—T	
Texas Co.	44¾
Texas Gulf	35¼
Tinken Roll	49⅞
—U	
Union Carb	84¼
U. Pacific	94¼
United Cor.	2¼
Uni. Cor. pfd.	42
Unit. Fruit	81
U. S. Rubber	37
U. Aircraft	47½
U. S. Steel	58⅞
U. S. Inb. Alc	22
—V	
Vanadium	32⅞
—W	
Warner Bros	3⅞
West. Union	25
West. Elec.	113
White Motor	11⅜
Woolworth	41⅛
—Y	
Yellow-Tr.	17¼
Youngs. Sheet	40½

DIARIO DE LA MARINA, SOCIEDAD ANONIMA

CONVOCATORIA

De orden del señor Presidente p. s. r. y a solicitud de accionistas que representan más de la cuarta parte del capital social, se cita por este medio a los señores accionistas de esta Compañía para la sesión extraordinaria de la Junta General que deberá celebrarse en el edificio social, Paseo de Martí, número 551, el Jueves, día 22 del mes en curso, a las cuatro de la tarde, con objeto de tratar de la modificación de varios artículos de los Estatutos Sociales.

La Habana, Febrero 9 de 1940.

Rafael María ANGULO,
Secretario p. s.

DIARIO DE LA MARINA, SOCIEDAD ANONIMA

CONVOCATORIA

De orden del señor Presidente p. s. r. se cita por este medio a los señores accionistas de esta Compañía para la sesión ordinaria de la Junta General que deberá celebrarse en el edificio social, Paseo de Martí, número 551, el Jueves 22 del mes en curso, a las cinco de la tarde y en la cual habrá de tratarse de todos los particulares expresados en el Artículo 22 de los Estatutos.

La Habana, Febrero 9 de 1940.

Rafael María ANGULO,
Secretario p. s.

BOSTON SURETY COMPANY, S. A.
GARANTIA EN BONOS DE LA REPUBLICA
FIANZAS EN GENERAL
MANZANA DE GOMEZ, DEPARTAMENTOS 365-368.—HABANA
TELEFONOS: A-6204 y M-2517
CABLE: AVIEITES.—TELEGRAFO: BOSCO

EL DIA VEINTITRES TOMARAN POSESION LOS DIRECTORES DE LA ASOCIACION DE MINORISTAS

La Directiva de dicha corporación designó comisiones para organizar el acto, al que serán invitados todos los presidentes de las organizaciones de detallistas

Celebró sesión ordinaria la junta directiva de la «Asociación de Detallistas de Víveres Unidos», en su local social de la calle de Chacón número 205; bajo la presidencia del señor Jesús C. Portela, actuando de secretario, el señor José Ramón Gómez, asistido del jefe de las oficinas, señor Alfonso de Juan, y con la presencia del señor Segundo Formoso, tesorero y de los vocales, señores: Manuel Pampín, Daniel González, Benigno Somoza, Isidro Alvarez, Manuel Barcia, José R. López, Lino Sobrino, José Gabeiras, José Núñez, José Morán, José González, José Caviedes, Ramón González, Celestino Suárez, Antonio Queipo y Constantino Suárez.

«Comprobado el quorum por el señor presidente, declaró constituída la junta, ordenando la lectura de la convocatoria y la orden del día, las que fueron aprobadas; leyéndose a continuación el acta de la sesión anterior y aprobándose por unanimidad.

«Después se dió a conocer el informe de Tesorería, con la lectura del balance de las operaciones sociales correspondientes al pasado mes de enero, el cual arroja un apreciable superavit, siendo aprobado.

«Seguidamente se dió a conocer el informe de secretaría, que contiene todos los trabajos y gestiones realizados en favor de los asociados, que solicitaron los servicios de los distintos departamentos sociales, y enterados todos los presentes, fué aprobado.

«Se conoció el informe de la Comisión de Propaganda contentivo de toda la labor realizada en el mes pasado de enero, y en el que propone la admisión de socios de número y anunciantes en el Boletín Oficial, y la Junta acordó aprobarlo, así como todos los ingresos propuestos, de comerciantes e industriales.

El presidente, seguidamente, alabó los trabajos de la Comisión citada durante los dos años que lleva presidiendo la Asociación, y estima que ha sido el principal factor de la prosperidad de la colectividad.

«El señor José Ramón López, como delegado ante el Comité Federativo para la Defensa de la Industria y Comercio del Cigarro, informó de la marcha de ese organismo y los acuerdos tomados hasta el presente.

«El presidente informó de varias comisiones que cumplió durante el mes, así como la concurrencia a varios actos celebrados por entidades comerciales, a los cuales fué especialmente invitado, y que en ellos se trataron de asuntos que afectan a la colectividad y a la clase que representa.

«Siguió informando el presidente en relación con la constitución de la Compañía de Seguros contra accidentes del trabajo, denominada: «Comerciantes Detallistas de Cuba, S. A.», auspiciadas por las sociedades detallistas, y compuesta por minoristas y mayoristas, su Consejo de Administración, y la cual se encuentra en estado de organización, teniendo su domicilio en el mismo edificio de la Asociación, calle de Chacón número 205; y que dado el interés que ha despertado su constitución, augura un pronto progreso a la misma, cuyo síntoma más importante es el pedido de acciones que se reciben diariamente en sus oficinas.

«El señor Manuel Pampín, presidente de la Comisión de Beneficencia, informó de su cometido durante el mes que finalizó, en sus visitas a los enfermos recluídos en las respectivas casas de salud.

«Por indicación del señor Portela, se acordó felicitar y dar las gracias al señor Abelardo González, por la poesía publicada en el último número con motivo de las Bodas de Cristal del Boletín Oficial, y la cual ofreció que celebró la Asociación en el pasado año, y en la que alude a los expresidentes de la colectividad.

«Con motivo de ofrecérsele al señor Angel Pérez André, Gobernador de Oriente, un homenaje de simpatía por toda las colectividades detallistas afiliadas a la «Federación Nacional de Detallistas», se designaron para que representaran a la Asociación en ese acto, a los señores Jesús C. Portela, José Ramón Gómez, Segundo Formoso, Manuel Pampín, Francisco Moscosoy Benigno Somoza.

«Estando próximo el día 23 del corriente, fecha señalada para celebrar el acto de la toma de posesión de los nuevos directivos electos recientemente, se acordó designar comisiones para organizar dicho acto, con el fin de que quede lo más lucido posible, y sean atendidas convenientemente las personas invitadas al acto».

TABACO

De los fabricantes del Norte que dijimos la semana pasada se encontraban en el mercado, tomó el vapor uno de ellos: el señor Mortimer Regensburg, que dejó comprometidas algunas cantidades de tripas de Remedios y Vuelta Abajo.

Queda en la plaza el señor J. F. Cullman, que sigue mirando, o acaso registrando ya, algunas cantidades de tripas de Remedios.

Tanto el señor Regensburg como el señor Cullman, no se han interesado aún por quintas de Remedios. Lo que han de embarcarles las firmas que despalillan la rama para ambos fabricantes, han de ser segundas, terceras y octavas.

Con destino a otra compañía manufacturera de torcido de los Estados Unidos, vendió hace dos meses una firma exportadora 2,918 tercios de quintas. De esta clase han pasado a manos de distribuidores del interior, menores cantidades, las que suponemos han de utilizarlas los pequeños fabricantes.

Pero eso no basta. Es necesario, para aliviar la situación de los tenedores de Remedios, que se vendan mayores cantidades de quintas, como asimismo de las segundas y terceras.

La posibilidad de que la Argentina compre más tripas limpias de la procedencia que nos ocupa, es la esperanza que alienta en estos momentos a los tenedores de Remedios.

Consecuencia de la actitud de los fabricantes del Norte, de no comprar las tripas más altas, o sea las quintas, puede ser la realidad del consumo de torcido de los Estados Unidos. En diciembre tuvieron alza, en comparación con dicho mes del año 1938, solamente las vitolas más baratas, o sea las incluídas en las clases A y E. Las de las clases B, C y D acusaron bajas. La estadística del consumo durante los doce meses, indica lo mismo: alza equivalente a 4.42 por ciento en las vitolas de la clase A, y equivalente a 11.28 por cieno en las de clase E. Bajas equivalentes a 17.85 por ciento, 3.75 por ciento y 2.09 por ciento en las vitolas de las clases B, C y D.

—En nuestra información del sábado dimos las cantidades de rama, torcido, cigarrillos y picadura exportadas durante enero, como asimismo el valor que correspondió a esas exportaciones. A las explicaciones que expusimos, no tenemos que añadir, sino que la notable merma de los embarques de torcido, hace indispensable la recuperación del mercado español, como una atenuante a la falta del mercado inglés.

—No se recibieron ayer tercios ni pacas por ferrocarriles y camiones; pero se esperan algunas partidas en los próximos días.

MERCADO DE LONDRES

LONDRES, febrero 13.—El mercado de valores actuó con precios irregulares y con decaimiento en sus actividades. El oro en barras se cotizó hoy a 168 chelines, sin variación. La plata a 21.3-16 peniques por onza, sin cambio.

MERCADO DE METALES

Cierre ayer en New York:

Cobre	11.30
Plomo	5.00
Estaño	45.25
Nickel	35.00
Manganeso	40.00
Zinc	5.89

MERCADO DE GOMA

Cierre ayer en New York:

Marzo	19.10
Mayo	18.64
Julio	18.32
Septiembre	—

VALORES

Como el lunes, fué ayer el bono nuevo de la Deuda Exterior 1977 el que constituyó la nota sobresaliente en el mercado local; porque fué el valor más solicitado, y porque a la base del mismo se hizo el mayor número de negocios. Si quisiéramos hacer una afirmación, acaso no erraríamos diciendo que esa emisión absorbió la actividad del mercado durante el día. Desde primera hora la demanda por el papel fué franca. Supimos, entre otras, de las siguientes operaciones: $25,000, a sesenta y cinco; $10,000, al mismo precio; $3,000 también al precio dicho. Estos $3,000 se hicieron en la pizarra de la cotización celebrada en la Bolsa de la Habana a las diez y media. El papel experimentó ligera declinación después del mediodía. Diríase que fué impuesta por los elementos que, al acecho de las liquidaciones quincenales, acentúan su acción deprimente para seguir obteniendo el bono a precios más fáciles que los que justifican los factores predominantes. Uno de esos factores es el precio de New York, en moneda americana, y la noticia de que en aquel mercado hay una orden de compra por importante cantidad. Si no existiera la liquidación de mañana, es seguro que los tenedores que se mostraron más fáciles en la tarde de ayer, habrían mantenido el precio a como vendieron durante la mañana. Así es el criterio de los observadores más inteligentes del mercado.

A base de los otros bonos de renta fija, se hicieron muy pocos negocios durante el día. Esos pocos negocios se ejecutaron en Cuban Telephone, Morgan del cinco y medio, Deuda Interior y Speyer del cuatro y medio.

Pequeños lotes de las Obligaciones Oro del Tesoro con siete cupones, se vendieron después del mediodía, dentro de los niveles cotizados en la Bolsa local.

También se concertaron pocos neridas del Teléfono, Naviera y Utiligocios a base de las acciones preferidas, como en las beneficiarias de la Nueva Fábrica de Hielo.

ESTUVIERON FIRMES AYER LOS VALORES AMERICANOS EN LA BOLSA DE N. YORK

NEW YORK, febrero 13.—A falta de acontecimientos durante el largo fin de semana, los valores estuvieron hoy quietos y firmes. La mayoría de las emisiones se movieron dentro de un estrecho frente justamente sobre los niveles de cierre del sábado. El grupo de aceros no participó en igual cuantía de la firmeza de la lista en general, ya que a juzgar por las noticias se espera una ulterior declinación en el volumen de producción de la industria, que para esta semana se estima en un 68.8% contra 71.7% la semana pasada. Aunque la referida declinación no es muy drástica y está más o menos de acuerdo con los cálculos, el resto del panorama de esta industria, por ejemplo la ulterior debilidad de precios del acero de desperdicio y la lentitud con que se reciben las nuevas órdenes, origina alguna incertidumbre en cuanto al futuro inmediato. Sin embargo, en términos generales las noticias siguen brindando tonos favorables, y está justificada la retención de los valores selectos frente a ello.—JFK.

Marcas y Patentes

Relación de solicitudes de marcas y patentes presentadas en la Secretaría de Comercio con fecha 8 del actual:

La de 1, 2 y 3 centavos, la que mas barato vende en el mundo (Lema Comercial), solicitado por el Agente Oficial José A. Lanza, a nombre de Lucas Zabala, establecido en esta ciudad. Para aplicarlo a la propaganda de su negocio de tienda de Sedería y Quincalla, Loza y Cristalería.

EL FRANCES (Marca) para distinguir limpiados, lavados y planchados de ropas de señoras, niñas y niños, solicitada por Generoso Méndez Alvarez, establecido en esta ciudad.

SIBONEY (Marca) para distinguir aceites vegetales comestibles, comprendiendo aceites destinados a la fabricación de alimento para el ganado, solicitada por el Agente Oficial Félix Rousseau a nombre de Hershey Corporation, establecida en Sta. Cruz del Norte.

ESMERALDA (Marca) para distinguir aceites vegetales comestibles, solicitada por el Agente Oficial Félix Rousseau, a nombre de Hershey Corporation, establecida en Santa Cruz del Norte.

VELOUR. (Renovación de marca, Cert. No. 40,508) para distinguir pinturas de aceite para acabado de paredes lisas, solicitada por el Agente Oficial Pablo J. Oliva, a nombre de Nevoe and Raynols Co., Inc. S. A. establecida en E. U. A.

CREAM OF WHEAT (Marca) para distinguir un producto alimenticio cereal, solicitada por el agente oficial Pablo J. Oliva a nombre de The Cream of Wheat Corporation S. A., establecida en E. U. A.

PATENTE DE INVENCION por Mejoras relacionadas con aceites lubricantes, y con la lubricación de superficies de cojinetes, solicitada por el Agente Oficial Pablo J. Oliva a nombre de Harry Virgil Ashburn, Robert Ekvall Conay y Paul Snell Stutsman, establecidos en E. U. A.

NO AFECTA EL TRIBUTO DE MATERNIDAD A LO QUE SE ENTREGA PARA LOS VIAJES

La Cámara de Comercio de la República de Cuba, evacuando consulta formulada por una entidad mercantil asociada a dicha Corporación, ha emitido un informe sobre contribución al Fondo de Maternidad.

La consulta se formuló en el sentido de si las cantidades entregadas a los empleados por gastos de viajes estaban afectadas por la tributación al Fondo de Maternidad Obrera. Y el Departamento Legal de la Cámara de Comercio Cubana ha informado que tales cantidades no están sujetas a la contribución de referencia; pues la Ley de la materia, de diciembre 15, de 1937, (artículo IV) grava los jornales, comisiones y cualquier otro egreso que se destine a la retribución del personal; y está fuera de toda duda —dice el letrado informante— que los gastos de viajes no tienen tal concepto.

MERCADO DE ALGODON

Cierre ayer en New York:

Marzo	10.90
Mayo	10.61
Julio	10.24
Octubre	9.60
Diciembre	9.47
Enero	9.43

BOLSA DE LA HABANA

COTIZACIONES AL CIERRE AYER

COTIZACION OFICIAL

Bonos y Acciones República de Cuba

	Comp.	Vend.
Speyer 1904-1944	108	—
Deuda Int. 1905	92	98
1909-1949	108	128
Morgan 1914-1949	112	129
Morgan 1923-1953	112	129
O. Públicas 1930-1945	83¾	88
1937-1977	64¾	65
Obgs. oro con 9 cupones	40	70
Obgs. oro con 7 cupones	33½	34¾
Obgs. oro con 4 cupones	30½	34
Azúcar 1930-1940	107	—
Centro Asturiano	42	—
Banco Terr. S. B	12	40
Cervecera	41	—
Cerv. Ogs. no Hip.	15	20
Gas	101	—
H. E. Cons.	46	—
Havana Electric Debentures Obgs. no Hip.	1	2
Edif. La Metrop. S. A.	25	—
Mercados de Abasto y Consumo 1a. Hip.	40	—
Nueva F. de Hielo	110	—
Papelera Serie B	70	—
Teléfonos	100	—
Unidos	6	—
Obgs. no Hip. Cía. Inversiones Fom. S. A.	—	—

Acciones

	Comp.	Vend.
Banco Territorial	1	4
Banco Terr. Bnfs.	⅛	—
Cervecera	15	40
F. C. Cons. de Cuba P.	2	—
Cuba R. R.	3	—
Fibras y Jarcia	22	—
H. E. Utilities Co. P. 6%	37	39
H. E. Utilities Co. P 5%	5½	9
H. E. Railway Co. P.	½	2
H. E. Railway Co. C.	⅛	⅜
Jarcia, P	66	85
Jarcia, C	5½	9
Licorera de Cuba	1	—
Lonja, P	—	—
Lonja, C	—	—
Mercantil, La (Seg)	165	—
Metropolitan Auto	—	—
Naviera P	23¾	30
Naviera C	2	2¼
Nueva F. de Hielo	120	—
N. F. de Hielo Bnfs.	34	38
Pesca, P	—	—
Pesca, C	—	—
Teléfono P	57	62
Teléfono C	9¾	14
Unidos	1	2
Unión Oil	1¾	3
1ra. Papelera Cubana	30	—
Cédulas Primera Papelera Cubana, 8%. (En circulación $500,00)	5	—
Cía. Muelles de Regla	—	—

	Comp.	Vend.
Azúcar	107	—
Centro Asturiano	42	—
Cerv. Int.	41	—
Cerv. Int. Obgs. no Hip.	15	20
Gas y Electricidad	101	—
Hav. Elec. Raiway Co.	46	—
Havana Electric Railway Co. Obgs. no Hip.	1⅛	2
Nueva F. de Hielo	110	—
Papelera Cubana S. B.	70	—
Cuban Telephone Co.	100	115
Unidos	5	—
Cía. nv. y Fom. S. A.	—	—

Acciones

	Comp.	Vend.
Cervecera Int.	15	40
F. C. Cons. Prfs.	2	—
Cuba Railroad Prfs.	3½	—
H. E. Utilities, Prfs.	37½	39
H. E. Utilities, Pretes	5½	9
H. E. Ry. Co. Prfs.	½	2
Jarcia, Prfs	68	80
Jarcia, Cms.	5½	9
Licorera de Cuba	½	—
Naviera, Prfs.	23¾	30
Naviera Cms.	—	—
Nueva F. de Hielo	125	—
N. F. de Hielo Bnfs.	34	37
Teléfonos Prfs.	57	61
Teléfonos Cms.	9½	—
Ferrocarriles Unidos	2	2
Unión Oil Co.	1⅞	—

COTIZACION LIBRE

Bonos y Obligaciones

	Comp.	Vend.
Int. Tel. Conv. 4½%	100	—
Int. Tel. 5% 1955	40	—
Cuba R. R. 5% 1952	35½	—
Cuba R. R. 6%	32¼	—
Cuba R. R. 7½% 1936	41⅝	—
Nort. de Cuba 5½% 1942	30	—
Manatí Sug. 5½ 1942	27⅜	—
Vertientes Cug. 7% 1942	7½	—
C. Gallego 6% 1975	40	—
Vedado Tennis 3% 1949	3	—
Pro A. Musical 7%	33	—
C. Español 6%	50	—
Warren Brothers 6%	35	—

Acciones

	Comp.	Vend.
Int. Telp. and Tel.	4	—
Cía. Cub. Elec. P. $6.00	28	—
Cuban Ame. Sug. Prfs.	70	—
Cuban Ame Sug. Cms.	6	—
Cuba Co. Cms.	⅛	—
Aux. Marit. (Suscrip)	6	10
Seg. La Com. (Suscrip)	40	—
Seguros E' Com.	100	—
Central ioleta	5	—
Guantánamo Prfs.	10	—
Guantánamo Cms.	2	—
Cía. Litográfica Prfs.	40	—
Litográfica Cms.	—	—

COTIZACION A TERMINO

Entregas: días 15 y último de mes
Bonos y Obligaciones
República de Cuba

	Comp.	Vend.
Speyer 5%	108	—
Deuda Interior	92	98
Speyer 4½%	107	—
Morgan 5%	110	128
Morgan 5½%	111	128
O. Públicas 1945	83	—
4½ 1977	64⅝	64⅞
Obgs. oro con 9 cupones	40	70
Obgs. oro con 7 cupones	33¾	34¼
Obgs. oro con 4 cupones	30½	33

ORO

Pago 173.

Compro y vendo toda clase de monedas.

RAMON DEL VALLE
TENIENTE REY Y HABANA.
EDIFICIO «LIFE».
Teléfonos: M-7611 y M-8531.

GANANCIAS Y PERDIDAS DE LAS EMPRESAS AMERICANAS REPORTADAS DE NEW YORK

NEW YORK, febrero 13.—Reynolds Spring: En 1939 esta compañía tuvo una utilidad neta de $266,000 contra una pérdida neta de $435,000 en 1938. Lima Locomotive Works: En 1939 esta empresa tuvo una utilidad neta de $134,000 contra una pérdida neta de 687,000. Compo Shoe Machinery: En 1939 esta empresa tuvo una utilidad neta de $303,000 contra utilidad neta de $250,000. Kroger Grocery: En 1939 tuvo una utilidad neta de $5,515,000 contra $3,742,000. Continental Steel: En 1939 su utilidad neta fué de $1,207,000 contra $533,000. Alleghany Ludlum Steel: En 1939 tuvo una utilidad neta de $2,094.000. Monsanto Chemical Company y subsidiarias: Las cifras preliminares de su balance para el año 1939 indican una utilidad de $5,546,000 antes del pago de los dividendos sobre las acciones preferidas de las subsidiarias y del interés sobre la minería, contra $3,291,000 a base similar para el año 1938. Minneapolis Honeywell Regulator: En 1939 tuvo una utilidad neta consolidada de $2,159,000 contra $1,003,000. Lone Star Gas: En 1939 tuvo una utilidad neta de $5,403,000 contra $5,604,000. Canadian Pacific Railway: Los directores de esta empresa —según se anunció— después de una junta celebrada al efecto, declararon que si bien las operaciones de la compañía durante el año 1939 han brindado un resultado considerablemente mejor en cuanto a las utilidades, la incertidumbre de la situación presente es tal, que un elemental principio conservador aconseja no declarar dividendo alguno para las acciones preferidas, en el año referido.

CARTA SOBRE EL MERCADO DE GRANOS DE CHICAGO

CHICAGO Ill., febrero 13.—Los precios de los granos en la Bolsa de Chicago cerraron el sábado de sin variación a 1-4 de punto más bajo. Las ventas realizadas en regular volumen generalmente por las casas comisionistas e intereses locales del ramo produjeron declinaciones al inicio de la sesión, aunque luego no se mantuvieron las cifras mas bajas. La falta de agresiva demanda fué responsable de la flojedad en el maíz, a juzgar por lo dicho de los corredores. Los especuladores, por su parte, restringieron sus operaciones ante la festividad de dos días que tenían por delante. (Del «Chicago Tribune»).

MERCADO DE LIVERPOOL

LIVERPOOL, febrero 13.—El mercado de algodón debió de abrir de sin variación a cuatro puntos en alza, a la 1 p. m. estaba de 6 a 11 puntos peor que lo que debía ser, Middlings 827.

CAMBIOS

Tipos de venta al cierre ayer en Bancos de esta capital:

Nueva York, cable	1-10P.
Nueva York, vista	1-10P
Londres, cable	3.98½
Londres, vista	3.98¼
París, cable	2.27
París, vista	2.26
Madrid, cable	Nominal
Madrid, vista	Nominal
Italia, cable	5.10
Italia, vista	5.09
Toronto, cable	12⅜D.
Toronto, vista	12⅜D.
Alemania, cable	40.50
Alemania, vista	40.49
Hong Kong, cable	24.62
Hong Kong, vista	24.57
Bélgica, cable	16.90
Bélgica, vista	16.89
Suiza, cable	22.49
Suiza, vista	22.48
Amsterdam, cable	53.40
Amsterdam, vista	53.35
Buenos Aires, cable	22.76
Buenos Aires, vista	22.75
Japón, cable	23.46
Japón, vista	23.41

MERCADO DE MANTECA

Cierre ayer en Chicago:

Mayo	6.37
Julio	6.57
Granel	5.36

ACCIONES DE LOS BANCOS

Cierre ayer en New York:

Guaranty Trust	297
New York Trust Co.	110½
Chase Nat. Bank	35¾
National City Bank	29⅞
Public National Bank	32⅝
Manufacturers Trust	39⅜
Irvin Trust	12⅞
Corn Exchange Bank	53¼
Chemical B. Trust	51
Bankers Trust	57⅜
First National of N. Y.	1.930
Bank of Manhattan	17¼
Central Hannover	104
Continental Bank	14¼
First Nat. Boston	46¾
Royal B. of Canada	145

Cotizaciones

La libra esterlina se cotizó ayer al cierre del Mercado local a $3.98½.

COTIZACION DE LA PESETA

La peseta española se cotizó ayer, al cierre del Mercado local, nominal.

COTIZACION DEL FRANCO

El franco francés se cotizó ayer en el Mercado local, a razón de 44.05 por dólar.

MERCADO DE CAFE

Cierre de ayer en New York:

Marzo	3.70

GENELECTRIC RAYOS-X, S. A.

JUNTA GENERAL ORDINARIA DE ACCIONISTAS

Por acuerdo de la Junta de Directores celebrada el 12 de Enero, se cita a los accionistas de esta compañía para la junta general ordinaria, que tendrá lugar en el domicilio social, calle de Marina, número 103 (moderno), Habana, el día 1o. de Marzo, a las tres de la tarde.

Habana, Febrero 14 de 1940.

J. A. FERNANDEZ BLANCO,
Secretario.

EL MERCADO DEL DISPONIBLE DE NUEVA YORK QUEDO LIMPIO AHORA DE AZUCARES A FLOTE

Se reportaron ventas de Filipinas a 2.82 y 2.83 derechos pagados. La cotización «spot» fijada por la Bolsa del Azúcar de New York es de 1.93 y 1.55 del contrato mundial

Antes de la apertura del mercado de crudos ayer, se reportaron, como hechas el sábado, estas dos ventas: de 1,000 toneladas de Filipinas, en puerto de New York, a 2.82 centavos la libra, a la refinería American, y de 4,500 toneladas de igual procedencia, en posición cercana (para arribar el día 20 del actual), a 2.83 centavos, a la American de New Orleans.

Después de reportalas esas ventas, el mercado del disponible de New York abrió con varias ofertas de distintas procedencias, entre 2.83 y 2.86, según posición.

Poco después del mediodía se reportó que la American había comprado 6,000 toneladas de Filipinas para aribar ayer a 2.82, derechos pagados.

A última hora comunicó Dow. Jones que la misma refinería compró 4,000 toneladas de iguál procedencia, ex-almacén New York, a igual precio.

Otro despacho recibido por el hilo directo de Lamborn, decía ayer tarde lo siguiente:

«Con las ventas de crudos de Filipinas hechas hoy, en posiciones cercanas, a 2.83, ha quedado el mercado limpio de azúcares a flote de dicha procedencia sin vender, hasta el 8 de marzo, posiblemente, con la excepción de un lote de mil toneladas, para arribar a fines del presente mes o en los comienzos del próximo marzo.»

Se deduce de ese despacho, o así lo parece, que durante el día de ayer se vendieron otras cantidades de Filipinas a 2.83 y que esas cantidades no han sido reportadas.

También se recibió la noticia —sin detalles confirmatorios— de que la Gran Bretaña sigue actuando en el mercado con el propósito de adquirir unas 30,000 toneladas de crudos de Cuba al precio de 1.50 libre a bordo. Añadía la información que los tenedores cubanos pretenden un precio ligeramente más alto.

Mercado de Futuros

Los del contrato americano quedaron ayer de igual a un punto más bajo que al cierre del sábado, con un punto más alto de la posición de septiembre. De este contrato se vendieron ayer en la Bolsa del Azúcar de New York: 2,750 toneladas en marzo, 1,900 en mayo, 900 en julio, 2,500 en septiembre y 300 en enero.

Los del contrato mundial quedaron al cierle de ayer, de medio a dos puntos más bajos, en comparación con el cierre del sábado. Se vendieron de este contrato durante la sesión de ayer: 3,200 toneladas en ... zo, 300 en mayo, 950 en julio y ... en septiembre.

Acerca de la actuación de ... contratos en la mencionada ... ayer, dice Dow Jones, en su ... mación final recibida por el hilo ... Mendoza y traducida por esta ... lo siguiente:

«Los futuros azucareros do... cos cerraron irregularmente, de ... punto neto más alto a un punto ... to más bajo, habiéndose operado ... un volumen de 8,350 toneladas ... movimientos del mercado fueron ... su mayoría profesionales en car... en nuevas liquidaciones en la ... ción de marzo y traspasos a ... más distantes. El mercado, em... fué apoyado por la firmeza de ... disponibles. El contrato mundial ... rró flojo, habiendo sufrido una ... clinación de uno a dos puntos ... destacaron las fuertes liquida... de marzo en anticipación del ... día de entregas, que será el ... Del total de las operaciones ... toneladas fueron en forma de ... pasos. Las ofertas fueron absor... por intereses del ramo, mayor... te en forma de coberturas de ... tas en descubierto.»

La cotización «spot»

La mencionada Bolsa del A... de New York fijó el sábado en ... la cotización «spot» para los ... del contrato americano y en ... para los del dontrato mundial.

En puertos de Cuba

El movimiento de los azúcar... todos los puertos de la Rep... según el departamento de ... ticas de Lamborn, durante la ... na terminada el sábado 10 de ... rrientes, fué como sigue:

	To...
Arribos	[illegible]
Exportación	[illegible]
Existencia puertos	[illegible]

New York, 10,636; Filadelfia, ... Boston, 896; Baltimore, 5,381; ... Orleans, 1,344; Galveston, ... Tampa, 2,030; Wilmington, ... Canadá, 2,321; Honduras, 72; N... 52; Noruega, 6,784; Bélgica, 1...

De Inglaterra

«El Servicio de Informació... la Bolsa de Azúcar dió publici... un cable recibido de Londres ... mando que el Secretario repre... tante ante el Parlamento, del M... terio de Subsistencias, manifest... la Gran Bretaña se encuentra ... posición moderadamente segu... cuanto a suministros de azúcar ... ro que no hay perspectivas de ... mento en las cuotas de raciona... to asignadas actualmente, qued... desmentido de esa manera el r... de que los fabricantes de ... iban a ser excluídos del raciona... to de azúcar.»

COTIZACIONES DE LA BOLSA DEL AZUCAR EN NEW YORK

NUEVA YORK, febrero 13. —(Por el hilo directo de Luis Mendoza y Compañía.)

CONTRATO NO. 3

Meses	Abre	Máx.	Min.	Cierre
Mar.	1.86	1.87	1.86	1.86
May.	1.94	1.94	1.94	1.93
Jul.	2.00	2.01	2.00	2.00
Sept.	2.03	2.05	2.03	2.04
Ene.	2.01	2.01	2.01	2.01

CONTRATO NO. 4

Meses	Abre	Máx.	Min.	Cierre
Mar.	155	155½	154½	154
May.	155½	155½	155	155
Jul.	156	156	155½	155½
Sept.	155	155½	154½	154
Dic.	155	—	—	155½

APRECIACIONES DEL MERCADO DEL AZUCAR

FEBRERO 13 DE 1940

	Ant.	Hoy
Costo y Flete		
Pronto embarque a EE. UU.	1.92	1.92
Flete	0.20½	0.21
Libre a bordo — Pago inmediato		
EE. UU. cuota libre	1.73	1.73
EE. UU. cuota retenida 1941	1.52	1.53
Cuota Mundial libre	1.55	1.54
Cuota Mundial especiales y reserva	1.48	1.46
Cuota local (Ex Almacén Puerto)	1.10	1.08
Todas las cuotas	1.57½	1.57¼

(Estas apreciaciones son de Luis Mendoza y Compañía.)

Bonos de Cuba

Cierre ayer en New York:

Speyer, 5%	101⅛	105½
Morgan, 5%	102¾	—
Speyer, 4½%	100⅛	102½
Morgan, 5½%	102⅝	105¾
Obras Públicas, 5½%	76½	80
Cuba 4½%, 1977	58⅜	58½
Cuba Railroad, 5%	36	38
Cuba Railroad, 7½	42	46
Cuba Northen, 5½	30	31
Manatí Sug. 6½	40⅛	40½
Warren Bros	33⅛	33⅞

MERCADO DE PIELES

Cierre ayer en New York:

Marzo	13.89
Julio	14.18
Septiembre	14.43
Diciembre	14.68

GANADO

LOS PRECIOS EN PIE

Precios que pagan compra... entregado el ganado en esta ca... según información de los Matade...

	Ctvs. L...
Lanar, de 3 a	3½
Vacuno, de 3¼ a	3¾

Precios del ganado porcino

De 100 lbs a 125 lbs de 4	a 5
De 125 lbs a 150 lbs de 5	a 5½
De 150 lbs a 175 lbs de 5¼	a 5¾
De 175 lbs a 200 lbs de 5½	a 6

LOS PRECIOS DE LA CARNE

En los mataderos de esta ca... rigen los siguientes precios:

	Ctvs.
Vacuno, de 12 a	[illegible]
Cerda, de 25 a	[illegible]
Lanar de 20 a	[illegible]

MATADERO DE LUYANO

Se sacrificaron ayer en el ... dero de Luyanó:

	Cab...
Vacuno	[illegible]
Cerda	[illegible]
Lanar	[illegible]

MATADERO INDUSTRIAL

Se sacrificaron ayer en el ... dero Industrial:

	Cab...
Vacuno	[illegible]
Cerda	[illegible]
Lanar	[illegible]

CARROS ENTRADOS

Ninguno.

MERCADO DE GRANOS

Cierre ayer en Chicago:

Avena:	
Mayo	[illegible]
Julio	[illegible]
Septiembre	[illegible]
Centeno:	
Mayo	[illegible]
Julio	[illegible]
Septiembre	[illegible]
Maíz:	
Mayo	[illegible]
Julio	[illegible]
Septiembre	[illegible]
Trigo:	
Mayo	[illegible]
Julio	[illegible]
Septiembre	[illegible]
Winnipeg:	
Mayo	[illegible]
Julio	[illegible]
Septiembre	[illegible]

CAMBIOS EN NEW YORK

Cierre ayer en New York:

Libras Esterlinas	3.97
Francos	2.25
Pesetas	10½

PROMEDIOS DEL CIERRE DE LA BOLSA DE NUEVA YORK

Por DOW JONES CO.
NUEVA YORK, Febrero 13 de 1940

	Abre	Máx.	Min.	Cierre	
30 industriales	149.06	149.64	148.38	148.78	baja
20 ferroviarias	31.37	31.42	31.10	31.13	baja
15 Serv. Públ.	25.05	25.09	24.93	24.99	alza

N. GELATS y Cía.

Habana. BANQUEROS Aguiar 456

Vendemos cheques de Viajeros
Pagaderos en todas partes del mundo
y Cartas de Crédito Circulares
en las mejores condiciones.

"SECCION DE CAJA DE AHORROS"

M.E.C.D. 2016

DESDE HACE DIAS SANTA CRUZ DEL SUR NO TIENE AGUA A CAUSA DE UNA EXPLOSION EN SU ACUEDUCTO

Es urgente que Sanidad tome las medidas pertinentes en evitación de una epidemia por falta de agua

La explosión destruyó la caldera que sirve la toma de agua que surte a la villa. Nuevo itinerario de los Ferrocarriles. Reparación de caminos vecinales. Base ball. Notas políticas

Sin agua. Hace quince días que la ciudad de Santa Cruz del Sur se encuentra sin agua, debido a que la caldera que sirve la toma de agua del Acueducto hizo explosión a mediados del mes pasado; urge se tomen medidas para conjurar el grave problema de una epidemia al carecer de agua la población.

Nuevo itinerario

Ha resultado de beneficio público el nuevo itinerario de trenes que los Ferrocarriles Consolidados de Cuba, sirven ahora a Santa Cruz del Sur, donde además de los itinerarios anteriores se cuenta ahora con un tren que llega a Santa Cruz a las tres y diez minutos de la tarde y sale a las seis y ocho minutos.

El Juez

Funge de Juez Municipal el distinguido abogado de Camagüey, doctor Armando Sánchez de la Herrán, que ya en otras oportunidades ha desempeñado el Juzgado Municipal en funciones de Correccional de esta ciudad.

—

Desempeña interinamente la Junta Municipal el letrado doctor Ricardo Granda y Debén, actual Juez de Primera Instancia de Ciego de Avila y que anteriormente fué Jefe de este Partido Judicial.

Playa Bonita Sport

Esta culta sociedad que tan gratos recuerdos guarda en los anales sociales de esta ciudad, resurgirá al impulso de los vecinos de la pintoresca barriada de Playa Bonita; para el treinta y uno de marzo anuncian los organizadores un gran baile en el salón social del Gremio de Obreros Portuarios, Ramón de León Rentería con el propósito de recabar fondos a beneficio de aquella.

Reparaciones

Ha sido reparado y bacheado el camino vecinal desde Macareño a Santa Cruz del Sur y Santa Marta, a iniciativa y gestión del presidente del Ayuntamiento, en funciones de Alcalde Municipal, señor Manuel S. de Gótor Ruiz.

Ha sido eficazmente secundado en tan importante obra pública por Mr. S. K. Meigs, Administrador del Central Macareño, y por el ingeniero señor José G. Menocal Administrador del Central Santa Marta; así como por el comercio e industria locales.

El natalicio del Apóstol

Por primera vez desde pasado el ciclón de 1932 se ha celebrado un acto patriótico en la Casa consistorial de esta Cabecera; el día del natalicio del Apóstol José Martí. El actual Alcalde Municipal, señor Manuel S. de Gótor Ruiz, ofreció una recepción a los escolares, profesores, autoridades y pueblo en general, como final de la celebración de la «Semana del Niño», que ha tenido un magnífico desarrollo aquí.

La parada escolar se llevó a efecto desde el «Centro Escolar Modelo», al Ayuntamiento; donde se tocó el Himno Nacional; hizo la apertura del acto a nombre del señor Alcalde Municipal, el procurador Clemente Arias; recitaron poesías y leyeron trabajos alusivos al día los alumnos de la Escuela «José Martí», nombrados Marina Chávez; Celia R. Méndez; Aleine Arias y Arias; Dulce M. Palma; Oiralih Arias y Arias; Isabel Reyes; Virtudes Méndez; Gladys Pérez; Otmara García; Nélida Couto; Abelardo Curra y Orosila Olivera. Cantó el himno «A Martí» el coro de escolares; y cerró el acto el doctor Santiesteban.

Los niños ofrendaron flores naturales al retrato de Martí.

Se llevó a efecto el brindis de un ponche en la casa del Gobierno Municipal, a los asistentes; todo el programa fué amenizado por la orquesta del profesor Dupuy.

—

En la pintoresca barriada de Playa Bonita, también fué dignamente conmemorada la fiesta patriótica con una parada escolar y una velada infantil.

El desfile lo hicieron los alumnos de la Escuela Pública hasta el balneario público; la profesora señora Macedonia Duque Estrada hizo un trabajo literario; recitaron los alumnos: Eduardo Almanza; Antonio Oliver A. Julia Guerra; Zoila Almanza C. Cantaron el himno a Martí recorriendo las calles Marina, Paco Recio y Martí, de la antigua ciudad. Vueltos al local escolar fueron obsequiados por el señor Alcalde Municipal.

La Velada Infantil por la noche del 28, con discurso de la maestra; Comedia por Nereida y Migdalia Izaguirre; Caridad Díaz, Julia Guerra y Concepción Acosta.

Tango «De hombre a hombre», con acompañamiento de guitarra por jóvenes del litoral sureño. Marcha Triunfal, por Adalberto Mateo.

Comedia «Los Muchachos» por Manuel A. Duque Estrada; Luis Entenza; Eduardo Almanza; Edelmira Peregrino; Antonio Oliver A. Migdalia Izaguirre y Luis Peregrino.

Poesías por: Luis Peregrino y Zoila Almanza.

Diálogo «El Tiro» por Manuel A. D. Estrada; Luis Entenza y Orlando Entenza. Coro de niños el Himno Nacional.

Ha sido un éxito la Semana del Niño en la moderna Santa Cruz del Sur; autoridades, profesoras, padres y niños, todos a una han contribuído al éxito de tan bello festival cultural y patriótico.

De base ball

Se está llevando a efecto al Campeonato de Invierno en base ball; patrocinado por el señor Felipe Galán Teso, de la firma Trinidad y Hermanos y otros comerciantes locales, como: La creación; La Casa Grande; El Encanto; y La Gran Señora; los teams que compiten son:

Club Trindiad y Hno: Salvador Portales, 2da; Manduco Leiva; Nicelio Riverón; 1ra., Alberdi Villafaña, cf., Justo Lao, lf., Juan A. Portales 3b., Jorge González, rf., Luis Cambra, ss., Juan A. Martínez, p., Alcides Hernández, sp., Mario Musterlier sp., Guevarita sp.

Club La Marina: Luis Curra ss., Conrado López. 1b., Juan Suárez 3b., Héctor García 1b., Esteban Rey 2b., Alejandro Mariño c., Erasmo Leyva lf., Luis Moncada p., Alfredo Cifuentes p., Ciro Reyes p., Paco Moncada p., José Vega p.

Mujeres políticas

Ha venido laborando intensamente el Comité de la Mujer Liberal, que hubo de constituir en noviembre la hoy candidata a representante, doctora Cruz Angulo y su secretaria la señora Carmen Moler; y que lo han compuesto hasta ahora: Presidente: Liduvina Diéguez; Secretaria de Actas: Encarnación Labrada Rodríguez; Secretaria de Correspondencia, Rosa Vass.

Enlace

Han contraído matrimonio en el Central Francisco el rico comerciante Juan J. Güixens y Güixens con la simpática señorita Sarah Méndez González. Ofició el P., cura párroco Ignacio Hualde; fueron testigos Perfecto Colunga Suárez y Emilio Suárez Menéndez, padrinos fueron: los propios padres de la novia: Señor Manuel Méndez Fuentes y señora Marina González Martínez.

Felicidades a la gentil pareja.

Santos y Artigas

Ha visitado la localidad el activo Agnete señor Hipólito Torres, quien anuncia la próxima tournée del popular Circo Ecuestre de Santos y Artigas.

El Circo Santos y Artigas hizo su debut en Cárdenas, esta temporada sobre el tres de febrero; continuará ruta hacia el resto del país; próximamente visitará Santa Marta, Macareño y Francisco, en el Municipio de Santa Cruz del Sur, donde está preparando los terrenos para desplegar sus tiendas. Magnífico el elenco que el señor Torres anuncia este año.

La Cena Martiana, a iniciativa del señor Alcalde Municipal, Manuel de Gótor Ruiz, en el salón social de la sociedad de instrucción y recreo «Unión Club», se celebró la Cena Martiana el día 27 de enero ppdo.

Las mesas dispuestas de modo sencillo estaban adornadas con la bandera cubana y el busto del Apóstol de la independencia patria, José Martí Pérez; una vez más fué colgado el modesto souvenir martiano de la localidad, constituído por una fotografía hecha en el antiguo Santa Cruz del Sur, en el año de 1931, cuando en el entonces hotel Colón se celebraban las cenas martianas iniciales, a las que tan sólo concurrían algunos periodistas, autoridades y simpatizadores de la novel costumbre, en ella aparecen: Rutilio Hernández; Juan Arias Almeida; Proc. Clemente Arias; Angel Alvarez; oJaquín Cabrera; Miguel Plaza; Miguel Martínez Mirat; José R. Llanos; Miguel Araoz; Pastor Tasis; Elizardo Mescolardes; José Antonio García; Antonio Fernández; Pedro Fernández y Angel Cañate; así un puñado de cubanos instituyó en la localidad la Cena Martiana; de ellos el que suscribe, repórter de este periódico no ha faltado a una cena martina posterior en Santa Cruz del Sur, a través de los años siguientes.

El menú en 1940 ha sido magnífico y el tema de la noche estuvo a cargo del culto profesional, doctor Ricardo García Birba, representante a la Cámara, los concurrentes que animadamente pasaron las horas y entre los que estaban representativos de la política, el comercio, la industria, la prensa, el rotarismo, la bella mujer cubana, y personas de la juventud y del pueblo, en fin cuanto constituye el conglomerado local lo formaban, tomados los nombres a vuela pluma:

Manuel de Gótor; Ricardo G. Birba; D. López Fundora; Cabo Pires; Arturo Palma; F. Aranaga; C. Cañate; Manolo Hernández; Clemente Arias; José Tang; J. Blanco; Roberto Hernández; Juan Hernández; G. Castro; Brígido Bardo Zulueta; Guillermo Curra; F. Rosales; A. Rosales; Alfredo Cifuentes; Clodoaldo González; F. Rodríguez; A. Fonseca; J. Méndez; F. Fernández; Luis de Góter; América León de S. T. Serrano; A. Fernández; Mariita González Gagará; T. Agüero; Rigoberto González; Edy Mearía Santomé; Georgina Cañate; Rosa María Ramos; Erada Cruz; María Quiñones; Esther Martínez de T. M. A. Terradas; Vicente eBtancourt, J. E. Santiesteban; Martínez de T. M. A. Herradas; cente «Betancourt, J. E. Santiesteban; Mercedes Pizano; Delia de P. Miguel Plaza Martín; J. Betancourt; M. García.

El acto fué amenizado por la orquesta local del profesor Dupuy.

Con el himno nacional se cerró a las doce de la noche; de él guardará grato recuerdo el anal local pues la pieza oratoria de García Birba fué un magnífico canto en recuerdo del Apóstol, un anhelo de confraternidad cubana, de lo que es manífico ejemplo la propia cena martiana en Santa Cruz del Sur, a cuya mesa se sentó la representación de elementos antagónicos en política y que en este día hacen un alto en sus luchas para reunirse al calor de la memoria y el ejemplo de quien todo lo dió porque surgiera una Cuba mejor que la que él había conocido.

Clemente Arias.

Comité de damas pro Batista se reunió en Canasí

Distinguidas damas integran el entusiasta organismo. La zafra en el «Puerto». Notas

En la noche del día 5 del corriente en la residencia del Sr. Hernández, Secretario de la J. de Educación se reunieron distinguidas damas de la localidad con el objeto de constituir un comité «Pro-Batista». Este Comité quedó integrado en la forma siguiente:

Presidente de Honor: Elisa Godínez de Batista.

Presidenta: Carmelina Parra de Otegui.

Vice: Sara Calvo de Montalvo.

Secretario de Actas: Basilica González de Hernández.

Vice: Adelina Ruiz de Figueroa.

Secretaria de Correspondencia: Zunilda Alfonso Fuentes.

Vice: Isolina Requena.

Tesorera: Flora Fuentes de Alfonso.

Vice: Altagracia Chacón de Montalvo.

Vocales: Olimpia Rodríguez de Granadillo, María del Pozo de Carrillo, Marina Rivas de Requena, Ofelia Caballero de Camacho, Dulce María Campoalegre de García, Josefina Echevarría Chacón, Angelina Figueroa de González y Carmen Linares de Terrades.

Con una asistencia de más de sesenta damas y damitas simpatizadoras de la Candidatura del Coronel Batista, se celebró el acto.

Las fiestas de San Matías

Con un bonito programa se celebrarán en este pueblo las tradicionales fiestas de nuestro Patrón San Matías. El día 24 de Febrero fecha gloriosa para los cubanos por conmemorarse el Grito de Baire, Canasí tendrá grandes fiestas Cívico-religiosas. Las sociedades Liceo y Ateneo, abrirán sus puertas para ofrecer hermosos bailes a sus asociados con repetidas orquestas de la capital.

El central «Puerto»

Continúa moliendo sin ninguna interrupción y sin que tuviera que lamentar problemas. Es tremendo el cruce de carretas por este pueblo de las distintas colonias colindantes que por necesidad tienen que atravesarlo, cosa de lamentarse pero inevitable por las condiciones de nuestros terrenos.

Orla de luto

En la tarde del día 3 del corriente recibió cristiana sepultura la señora Catalina Gronlier. Una larga enfermedad venía minando su existencia haciendo inútiles los recursos de la ciencia. Descanse en paz y reciban sus hermanas Patria y Eduardo, así como sus sobrinas Clarita, Marcelina y Lolita, mi más sentido pésame.

La Feria de Colón

De Colón recibo una atenta invitación para la Feria Popular que tendrá efecto los días 23, 24 y 25 del corriente con un extenso programa.

Exito en este empeño es lo que deseo a tan simpática ciudad de nuestra provincia.

PALMA, corresponsal.

LA NUEVA DIRECTIVA DE LA CAMARA DE COMERCIO DE SAN ANTONIO DE LOS BAÑOS

Con gran lucimiento se efectuó el simpático acto de la toma de posesión de la directiva que regirá los destinos de la Cámara de Comercio de San Antonio de los Baños durante el presente año. Aparecen en la foto las distinguidas personalidades que integran la Junta de Gobierno de la prestigiosa institución.

Con gran brillantez se efectuó la toma de posesión de la nueva directiva de la «Cámara de Comercio», de esta ciudad, el domingo, 28 en los salones del Casino Español.

A las tres de la tarde y ante numerosa concurrencia, el señor Augusto Rodríguez, secretario saliente entregó la documentación y archivos al nuevo, señor Juan Martín e inmediatamente los demás miembros de la directiva. Esta está formada por el presidente (reelecto), señor Andrés Herrero; vice, Antonio Fernández; vice-secretario, Carmelo Valdés; contador, Marcelino Món; tesorero, José Ramallal; vice, José Diéguez; vocales: M. Garaboca, J. Lavín, Andrés Antelo, J. L. Remudo, Miguel Hernández, Fernando Zalacaín, José Mendaña y R. León.

El presidente Herrero, dió las gracias a sus amigos, por la distinción de que había sido objeto nuevamente.

A continuación se brindó por el auge y progreso de la Cámara de Comercio y por su nueva Junta de Gobierno.

DEL ROTARY CLUB

El domingo 4, se efectuó en la ciudad de Marianao la Convención de clubs de Occidente, en la que tomaron parte los clubs de la Habana, Guanabacoa, Regla, Santiago de las Vegas, Güines, Artemisa, Pinar del Río, el anfitrión y el nuestro.

En la «Unidad Sanitaria», institución que sostiene filantrópicamente el Rockeffer Institute, se efectuaron las inscripciones y la lectura de los trabajos en la siguiente forma:

1.—¿Qué responsabilidad tiene un rotario por no asistir a las sesiones? Doctor Pedro Valdés Blanco.

2.—¿Cuál es la mejor manera de practicar el compañerismo? Doctor Enrique A. Llanio.

3.—¿Qué debe hacer un «Club Rotario» para ayudar a los niños campesinos? Carlos Ardavín.

4.—¿Cuál es la importancia de la sesión inter-clubs? N. G. Curbelo.

5.—¿Qué puede hacer un «Club Rotario» en beneficio de la juventud? Doctor Camilo J. Fidalgo.

5.—¿Qué debe hacer un presidente para mejorar su club? Doctor Alejandro Pérez.

7.—¿Cómo deben actuar los clubs rotarios para despertar interés patriótico? Doctor Tomás L. Conesa.

8.—¿Cómo debe tratarse a los nuevos rotarios? Doctor Sergio Herrera.

9.—Atención a los niños inválidos. Doctor José F. Urrutia.

Después se sirvió el almuerzo en «La Concha», el magnífico balneario y por la tarde, se ofreció un handicap en el Hipódromo en honor de los asambleístas.

Además una artística campana, copia de la «Demajagua» se regaló al Club de Pinar del Río, que más rotarios llevó.

Canastillas martianas

El día 28, fueron entregadas dos canastillas a dos niños que nacieron en ese día, una, obsequio de las alumnas de la escuela número 5, que dirige la profesora María T. López; y la señorita María T. Periquet de Corte y Costura, y que se entregó al matrimonio Cira Guerra y Mauro Vega, vecinos de la calle Jesús Planas 103, en esta ciudad; y la canastilla martiana rotaria, a Ana María Díaz y Celestino Siguel. Ambos neófitos son varones, blancos.

Comité «Pro-Calles»

Este entusiasta Comité labora sin descanso y anuncia festejos para el 24 de febrero, en que se colectarán fondos para continuar el arreglo de nuestras calles.

CORRESPONSAL.

Causa la zafra grave daño a la enseñanza

En Consolación del Norte los niños no van a clase por ayudar a sus padres

Al comenzar la presente zafra, como siempre, se nota un descenso notable de asistencia de alumnos a las escuelas públlicas, sobre todo en las rurales, en las que radican en la zona rural.

Esto se debe a que los padres de niños en edad escolar utilizan a esos menores para que les lleven el almuerzo al «corte», para que cuiden la casa, para que estén al cuidado de los hermanos más pequeños que a su vigilancia quedan.

Un problema de «La tragedia del guajiro» que se les presenta a nuestras autoridades: O el guajiro envía a sus hijos a la escuela, y no va al «corte» o va al «corte» y no envía a sus hijos a la escuela. ¿Se muere, o no, de hambre?

Nosotros, cumpliendo nuestros deberes de corresponsales y de maestros, dos deberes culturales, exponemos este hecho que va contra la escuela pública y contra la instrucción popular, esa instrucción popular que tanto combaten los que ven en un niño un instrumento de trabajo y no un ser que tiene derechos legítimos a que se le enseñe un poco de lo mucho que debe saber.

Muchas gracias

Llega a nuestra mesa de redacción la excelente novela «La tragedia del guajiro» valiente trabajo en que se expone, con realismo y en toda su desnudez, la miseria e indefensión del infeliz labriego cubano, pobre paria que no ve la redención prometida en pasquines electorales que hasta ahora sólo han sido documentos plenos de palabras y promesas incumplidas.

Novela de ambiente criollo, sin estridencias demagógicas que muchas veces hacen poco simpático el derecho que se expone; plena de un verismo que a diario vemos confirmado al observar la misérrima vida del guajiro, su autor logra, además de conmover al lector, su generoso propósito: hacernos ver con los ojos del alma el desamparo en que vive una clase productora, sino la más, de la comunidad; —que, digámoslo en honor de la verdad, ha merecido gran atención al Gobierno actual—, preocupado siempre por el mejoramiento del obrero y campesino, de ese obrero y campesino que hoy tienen leyes sociales que los favorecen y hacen de sus comunidades y sindicatos lo que deben ser: Colectividades con derechos y con deberes.

Y más nada que dar las gracias por el envío de la novela, que hemos leído con mucho gusto, a su autor señor Ciro Espinosa.

José Sánchez.
Corresopnsal.

DE SAN CRISTOBAL

Honras fúnebres

El día 3 se celebraron en nuestra iglesia parroquial, solemnes honras fúnebres por el alma del bien querido e inolvidable Monseñor Ruiz, Arzobispo de la Habana. La Unión de Caballeros Católicos de San Cristóbal invitó a todos los fieles del término a tan piadoso acto. Las honras tuvieron efecto en dicha fecha y a las ocho de la mañana.

BAYAMESAS

Comida elegante

Abrió sus puertas la hermosa residencia que en la calle Donato Mármol poseen los distinguidos esposos doctor León F. Hirzel Pastrana, renombrado cirujano, y su encantadora señora Dora Ledón, en ocasión de ofrecer en su mansión una comida bailable en honor de los leones, el pujante Club que preside esta gloria de la medicina cubana.

Entendiendo los anfitriones que no debían bailar en el aniversario del nacimiento del Apóstol de nuestra Independencia, esa fecha tan reverente que señala el nacimiento del astro de la libertad cubana, la fiesta que comenzó a las ocho de la noche, del sábado 27, finalizó momentos antes de las doce.

Se formaron muchos «parties», y al traer la relación de ellos, lo hago comenzando por el ocupado por los señores de la casa, en cuya amplia mesa se encontraban las siguientes personalidades: Luis F. Sigas Arias y Flora Argilago; Dr. Pimpo Fonseca y Otilita Aguirre; Dr. Julián Tablada García y Toñica Salvador y las señoritas Sofía Hirzel, Mimí Pérez Hernández y Dulce María Zamora y el señor Enrique Cedeño Iser.

En «tete a tete» la interesante Esther George Cordero y el doctor Lino León Pérez.

Una mesa muy alegre y numerosa la formaban David Torres y Cucha Corrales; Sandalio González y Zoila Limia; Armando E. Pérez y Marcela Rebustillo; Emilianito Reyes y María Antonia Serrano y las señoritas Mimí Hernández Milanés y Josefita Milanés.

Una «table» ocupada por el doctor Juan Paneque y Vázquez y su esposa Enriqueta Serrano, con este grupo: Ana Elvia Rodríguez y Cuco Rubí; Hilda Domínguez y Quiky Pérez y Mina Rodríguez y Evelio Alonso.

El cronista en la mesa de la hechicera señorita Enriqueta Brizuela y el joven Paco Haedo, los simpáticos comensales.

En «vis a vis» Cuca Martínez y Julio Jiménez.

En una mesita los jóvenes esposos Dr. Humberto Vilá de Cárdenas y Silvia Lusilla.

Formaban un party Aristides Elías y Lydia Martínez, la señora Josefa Brul de Colet; la airosa y blonda Kety Colet y su prometido el doctor Conrado A. Bonet.

En una mesa las afables hermanas Alert Guerra, Estrella y Nuria, con sus respectivos compañeros, los señores Emilio García y Juan José Guardiola.

Y finalmente el grupo formado por Mina Hirzel y Pepe Ruiz; Nenita Torres y Luis Enrique Hernández; Chiky Hirzel y los jóvenes Roberto Estrada, Armando Soto y el galano compañero Luis F. Pacheco.

Además de un menú exquisito, se gozó en esta fiesta del Lions Club, de mucha alegría y de excelente música, trasladándose minutos antes de dar las doce casi todos los comensales para el Hotel «Senado», donde se estaba efectuando la celebración de la Nochebuena Martiana, organizada por el Círculo de la Prensa.

Esta fiesta de los leones fué magnífica.

Baile en Palma Soriano

Allí, en una de sus más prestigiosas instituciones, el Unión Club, tendrá lugar el próximo día 17, una fiesta de carácter criollo que redundará en éxito rotundo, pues es requisito indispensable la fresca y popular indumentaria campesina: los vistosos trajes de vuelos que tan elegantes hicieron lucir a nuestras abuelas, y la cómoda y bonita guayabera.

Firmada por el Secretario de la Comisión de Sports, señor Claudio Cabezas, llega a mí atenta invitación, de la que me hago eco en estas «Bayamesas» del DIARIO.

Chirstening

Al celebrar su segundo mes de nacido, los jóvenes y muy apreciados esposos señor José L. Menéndez y Berjaga, segundo Jefe de Correos y la encantadora señora Elvia Fuentes y González Longoria, llevaron a su precioso hijo Carlos Jesús, verdadera divinidad por lo bello y lo saludable, a cumplir un rito católico romano: el bautizo.

Este tuvo lugar en la histórica y suntuosa basílica San Salvador, en la propia pila donde tantos famosos bayameses recibieron el título de cristianos, al sacerdote decir sobre su tierna cabeza las sacramentales palabras que le confieren el título de hijo de la Santa Iglesia.

Fueron sus padrinos su abuela paterna, la gentil señora María Berjaga de Menéndez y su abuelo materno Dr. Carlos Manuel Fuentes Collazo, el conocido letrado y político.

Bautizado fué por el Rev. P. Diego de Palazuelos, Director Eclesiástico de la Orden Franciscana de esta ciudad.

Con ese motivo se celebró en la confortable residencia de sus padres, una alegre fiestecita de carácter íntimo, a la que asistieron muchos niños y personas mayores.

Para tan lindo neófito, mis votos más sinceros por que sea su vida una senda trémula de felicidad; para sus padres y abuelos, todas las dichas del mundo.

Juventud Católica

Siempre en actividad se encuentra la Federación de la Juventud Católica, de la que es Secretaria la encantadora y distinguida señorita Elia Estrada de la Guardia, culta compañera de la Asociación de Repórters.

La fecha extraordinariamente gloriosa para la patria del 24 de Febrero será celebrada por esta institución, que se propone oficiar una misa en el Hospital «General Milanés», y luego de este acto sagrado, obsequiar con un espléndido desayuno a todos los enfermos y empleados de esa gran casa de salud.

La misa comenzará a las siete de la mañana.

Guía Social

Se encuentra residiendo en la rúa de Martí, en la casa marcada con el número 89, la gentil señorita Nina Domínguez y Martí, damita muy estimada en nuestra buena sociedad donde cuenta con gran número de amistades.

Después de haber habitado durante muchos años en General García 43, trasladó su hogar para la que fué hasta hace poco la mansión de la familia Hernández Milanés.

Tengo el encargo de ofrecer por medio del DIARIO, su «home» a todas sus amistades.

Muchas venturas le deseo.

Balneario «Santa Isabel»

Muy avanzadas se encuentran las obras del gran balneario «Santa Isabel», que estará al servicio de nuestra sociedad para este verano, y donde encontrarán toda clase de comodidades y medios de divertirse, pues habrá infinidad de casetas y un gran salón de baile, y muchos botes para remar.

Luego hablaré más ampliamente de este asunto tan interesante.

E. LACALLE.

REMEDIANAS

Nota de duelo

Pasa en estos momentos horas de dolor el distinguido caballero Miguel Alonso Sell, Presidente de la Colonia Española de esta ciudad, por la noticia recibida por cable desde España de haber fallecido en la ciudad de Málaga su hermana la señorita Concepción Alonso Sell.

Llegue hasta el distinguido amigo nuestro pésame más sentido por tan sensible desgracia.

Baile suspendido

Ha sido pospuesto el baile de Carnaval que estaba señalado para la noche del día 3 del actual mes en los salones del Casino Español por la desgracia que aflige en estos momentos al señor Miguel Alonso Sell, insustituible Presidente de dicha sociedad.

Aún no se ha señalado la fecha en que se celebrará.

Restablecida

Se encuentra en franco período de convalecencia la encantadora señorita América Herrera, de la molesta afección a la garganta que le aquejaba.

Nos alegramos de su restablecimiento.

Hogar feliz

Se ha visto alegrado el hogar de los jóvenes y distinguidos esposos doctor Raúl Foyo y Gladis Battle, con la llegada al mundo de un lindo niño, fruto primero de su venturosa unión.

Los felicitamos.

Sentido homenaje

En la tarde del día 31 del pasado mes de enero se efectuó un sentido homenaje en memoria de la distinguida dama remediana doña María Luisa de la Torre, en el Kindergarten número 3 que lleva el nombre de tan noble dama.

Dicho homenaje consistió en el develamiento de un hermoso retrato de la señora de la Torre, donado por su hijo el doctor Juan Pérez Abreu y de la Torre, que se encuentra en esta ciudad en unión de sus hijas, los cuales concurrieron como invitados de honor.

A los acordes del Himno Nacional por la Quinta Banda Infantil, el doctor Rosendo Pérez del Río, Presidente de la Junta de Educación, develó el retrato. Seguidamente la señora Emma Alvarez ofreció el homenaje en sentidas frases; luego hizo uso de la palabra el doctor Manuel Rodríguez Ponce, Catedrático del Instituto de Segunda Enseñanza de esta ciudad, el cual pronunció un bello discurso. Siguieron poesías y cantos por los niñitos de los Kindergarten 1, 2 y 3 en memoria de la señora de la Torre, haciendo por último el resumen del acto el doctor José Miguel Jiménez Pimentel, quien como siempre hizo gala de su bien conquistada fama de orador.

Asistieron el doctor Atilano Díaz, Inspector Provincial de Escuelas Superiores, en representación del Superintendente Provincial de Escuelas, representaciones de la prensa, maestras, los Grupos Infantiles José Martí de todas las escuelas de la ciudad, y un grupo de señoras y señoritas de nuestra sociedad.

Cerca de las 5 de la tarde terminó tan bello acto, el cual debe el éxito alcanzado al doctor Rosendo Pérez del Río y a la señorita Enriqueta Fraginals, Presidente y Secretaria de la Junta de Educación de esta ciudad y a las señoras Emma Alvarez y María Paz de Rojas, Directora y Auxiliar del Kindergarten número 3.

Despedida

En la mañana del día 4 partieron hacia Camagüey y Oriente, para de allí seguir rumbo a la Habana lugar de su residencia y de ésta para México el distinguido doctor Juan Pérez Abreu y de la Torre, acompañado de sus simpáticas hijas Antonia, Panchita y María Luisa.

En esta ciudad donde fueron muy agasajados por sus amistades, ha sido muy sentida su ausencia.

Un feliz viaje les deseamos.

Laudelina García CATURLA
Cronista Social

DE SANTA LUCIA

La Semana del Niño

Durante la semana que terminó el día 3 han laborado las escuelas de este central en la celebración de actos y ejercicios encaminados a dar cumplimiento al programa trazado con motivo de la celebración de la «Semana del Niño».

Hubo dos actos de calle: el Día de las Excursiones y el Día de la Expansión espiritua de los niños. El primero en una excursión a la Granja, donde los escolares pudieron observar los distintos animales que allí se crían y ceban, así como la lechería, matedero, etc.

Un acto muy simpático fué el de rodear el parque por sus cuatro lados con una cadena formada por los alumnos de las dos escuelas. Un desfile por el parque de los Laureles, dió por terminados los actos de ese día.

En los demás días de la semana los ejercicios tuvieron lugar en las respectivas aulas, todos ellos celebrados con el mayor entusiasmo por parte de los maestros y alumnos.

CAMPO
Corresponsal

ESTADO DEL TIEMPO

Pronóstico para hoy, miércoles

Mitad occidental: Vientos flojos a moderados de región sur, pasando a variables con tendencia a soplar de región norte; cielos parte nublados y nublados; poco cambio en las temperaturas; posibilidad de algunas lluvias.

Mitad oriental: Vientos del este al sur flojos a moderados; cielos despejados y parte nublados; iguales temperaturas.—Observatorio Nacional.

Encausados tres individuos, por haber dado candela a un campo de caña, en Santiago de Cuba

El Fiscal de la Audiencia de Oriente hacia La Habana. Batista nombrado delegado de los veteranos orientales ante el Consejo Nacional. Está moliendo el «Santa Lucía»

SANTIAGO DE CUBA, febrero 13. DIARIO. Habana.—En las elecciones celebradas por el Consejo de Veteranos de la Independencia fué designado delegado ante el Consejo Nacional de Veteranos de la Independencia el Coronel Fulgencio Batista, hijo de un sargento libertador. Esta designación fué por unanimidad, bajo una salva de aplausos.

—El Juzgado de Instrucción de Manzanillo, ha radicado causa contra Juan González, Alberto Zambrano y Juan Caldería, acusados por incendio de 80.000 arrobas de caña del Central «Salvador» en Manzanillo. Los detenidos están a disposición del Tribunal de Urgencia.—GARCIA, Corresponsal.

DISTINGUIDOS VIAJEROS

SANTIAGO DE CUBA, febrero 13. DIARIO. Habana.—Para asistir al homenaje que le preparan sus compañeros de curso al doctor Méndez Peñate, Rector de la Universidad, embarcó para esa capital, el Fiscal de la Audiencia, doctor Rafael Portuondo Domenech.

—Para asistir a los festejos de la «Semana Guajira» en Holguín, embarcó el doctor Osvaldo Valdés de la Paz, acompañado de su distinguida esposa Aida Cuéllar.—GARCIA, Corresponsal.

COMENZO LA ZAFRA

SANTA LUCIA, Oriente, febrero 13. DIARIO. Habana.—Este Central dió comienzo a la molienda, a las 3 de la tarde encontrándose presentes el Administrador, señor Benigno Salinas, el presidente de la compañía, señor Rafael Lucas Sánchez; las autoridades y altos empleados. Reina alegría en el Término.—CAMPO, Corresponsal.

NOTAS DE GUINES

Fredy Blanco

Este estimado amigo, uno de los pocos verdaderos periodistas con que aquí contamos, acaba de establecerse con un taller de imprenta.

Deseámosle muy de veras éxitos en su empresa.

El Dr. José Antuña Tabio

Güinero tan inteligente como modesto, acaba de obtener, por oposición, la plaza de médico de la Cárcel de esta Villa.

Reciba mi más sincera felicitación.

La fiesta del Casino

Va cobrando cartel la fiesta de Carnaval que para el próximo domingo 3 de Marzo, prepara en sus salones el «Casino Español» de Güines.

Sabemos que son muchas ya, las mesas separadas para esa noche.

Ahora bien: Nosotros opinamos con relación al día señalado, un Domingo; que hubiera sido, o es, porque aun está a tiempo la Directiva mucho más conveniente escoger un sábado, el día 2, por ejemplo, que no solamente son muchos los que en esos días cobran; sino que serán tantos los que por tener que trabajar o estudiar necesitan levantarse temprano y no podrán disfrutar de esa fiesta.

Hace tiempo que las demás sociedades de aquí, previendo eso mismo, procuran celebrar sus fiestas los sábados en beneficio general.

Por qué no toma nota de esto la Directiva? Es casi seguro que sería acogido con beneplácito el cambio.

Marcelino Suárez.
Corresponsal.

La cosecha de tabaco es buena en Manicaragua

Es la mejor desde hace 15 años. Fuertes compradores visitan las vegas. Política

Para completar la buena marcha de la presente cosecha en esta zona, hoy llovió copiosamente, así pues, tenemos asegurada la mayor y mejor cosecha desde hace más de quince años.

Nuestros vegueros están contentísimos, ya que se esperan muy buenos precios, porque es sabido que en otros lugares la cosecha de tabaco es escasa y de regular condición. Nosotros hemos tenido la suerte que el tiempo ha venido hasta ahora, como si hubiera sido pedido.

Hora era ya de que Manicaragua tuviera un año bueno ya que hace muchos, que el tabaco carece de precio y las cosechas no pasan de ser regulares.

Los Mercaderes

Ya se han visto por esta, distintos mercaderes de importantes casas compradoras, dando recorridos por los veguerios, y es voz unánime de todos, que la cosecha es superior y abundante.

Ayer precisamente hablábamos con uno de los más caracterizados encargados de una gran firma tabacalera y nos decía, que desde hacía muchos años no veía una cosecha tan buena y tan abundante.

Angel Luis Pozo

Pino nuevo que va a la arena política a luchar por un acta de concejal por el Conjunto Nacional Democrático. Este activo y democrático luchador, cuenta con amigos y suficiente personalidad para ser electo en las próximas elecciones.

Su lema es honradez y democracia.

Algo de Política

Buena impresión ha causado en ésta el acuerdo salvador tomado por las tendencias gobiernista y oposicionista.

Andrés Antuña

Nuestro buen amigo y competente Agente de este periódico en esta. también aspira a Concejal por el Partido Liberal, y estamos seguros de su triunfo, por que Andresito cuenta con mucha simpatía y recursos.

Joseito Fonte

Otro aspirante con punch para ser Concejal por el Partido Nacionalista. Reúne aptitud, capacidad y posición, factores importantes para triunfar.

Antonio de Jesús.
Corresponsal.

Con mucha alegría se recibió en San J. de los Yeras el anuncio del pacto entre coalicionistas y oposicionistas

Los partidarios locales de ambas tendencias celebraron la grata noticia, saliendo a la calle en manifestaciones y brindando por Cuba y la cordialidad nacional. Diploma a una culta compañera

No podemos por menos que consignar como primera nota los momentos de verdadera expansión que ha vivido el pueblo al saber la grata noticia del entendimiento entre los partidos que forman la Coalición Demócrata Socialista y los intitulados de Oposición. Al saberse la grata nueva, oposicionistas y adversarios unidos en fuerte abrazo celebraron con espléndidos brindis el paso de cubanidad dado por el doctor Grau San Martín y el coronel Batista. Las calles repletas de público nos hacían recordar fiestas patrióticas dadas en pasadas épocas y es, que en el ambiente preñado de pesimismo ha vuelto a resurgir la esperanza de una Cuba mejor y más feliz. No podemos menos que enviar a esos cubanos, que olvidando pasiones personales se han fundido en un abrazo de patriotismo, dando un ejemplo de que aún quedan ciudadanos que de verdad desean la tranquilidad y el resurgimiento de su tierra, una felicitación sincera, recogida en los rincones de un pueblo abandonado, pero patriota.

La fiesta del 28.

Hacer una reseña total de los actos que se verificaron siguiendo el programa que nuestros lectores habrán apreciado en pasada crónica resulta del todo imposible ya que los números que ocuparon la atención de los asistentes a la magnífica velada celebrada bajo los auspicios de la Escuela número uno y sociedades de Instrucción de este pueblo fueron de una magnificencia trascendental.

Diploma de honor a una distinguida periodista

El Ayuntamiento constituyó la comisión que se encargaría de entregar el diploma de honor del periodista a la señora Amparo Bermúdez Machado, dinámica Presidenta de nuestra nobel Asociación de la Prensa por sus méritos alcanzados en más de 25 años de servicio dentro del periodismo, laborando siempre por las causas nobles y justas. La Presidencia quedó formada de la forma siguiente: Al centro, la señora Bermúdez, a uno y otro lado los señores concejales, José Tejeda y Romeo Cruz Pérez seguido y en la misma forma la doctora Pura Díaz de Fleites en representación del Magistrado local y el que suscribe en representación de las Asociación de Periodistas y escritores; el cabo Peñate en representación del señor Jefe de la Policía, sección tercera y el señor Gervasio Pérez, como Secretario de la Junta Municipal de Educación y por último los señores Orlando Díaz en representación del señor Alcalde Municipal y Raúl Padilla, representando al señor Jefe Local de Sanidad. Constituída así la Presidencia el joven Orlando Díaz hizo uso de la palabra para explicar el acto que se iba a realizar en lo que estuvo muy acertado. Inmediatamente el señor José Tejeda hizo entrega a la señora Bermúdez con gesto emocionado del Diploma de Honor del Periodista. Seguidamente la señora Amparo Bermúdez Machado, con esa elocuencia innata en ella expresó su gratitud a las autoridades y demás que han contribuido a ofrecerle ese homenaje de reconocimiento y cariño, finalizando, poniendo a la disposición de ese pueblo que la honraba, sus servicios. Al consignar la noticia de este merecido honor, hacemos llegar por medio de estas columnas del DIARIO DE LA MARINA, nuestra felicitación a la dichosa compañera. Terminó la velada con un inspirado discurso de amor patrio pronunciado por la doctora Pura Díaz de Fleites a la que felicitamos por el éxito alcanzado, haciendo votos porque actos como este se repitan.

Preludios nupciales

Para fecha próxima está señalada una gran boda que cuenta con todas nuestras simpatías. Nos referimos a la que unirá a la encantadora jovencita hija de nuestros viejos amigos los esposos Cruz Sotolongo y Leopoldo Ascunce. Ennita contraerá matrimonio con el correcto letrado doctor Félix León, Juez Municipal del vecino pueblo de Ranchuelo. De gran placer me será reseñar el acto.

Desde hoy deseo a los prometidos felicitades y venturas mil.

Visitante

De la ciudad de Morón hemos tenido el placer de saludar a la simpática señorita Zoila Moreira, hermosa trigueña.

Felicidades entre nosotros le deseamos.

Orestes PEREZ
Corresponsal

SE REUNIRAN EL DIA 21 LOS REPRESENTANTES DE LOS COLONOS EN FLORIDA

CAMAGEUEY, febrero 13.—El día 21 del actual tendrá efecto la asamblea re representantes de los colonos de Cuba, que cada tres meses celebra sus sesiones. Se iniciará en el pueblo de Florida, donde se han organizado diversos actos en honor de los visitantes. Por la noche se les ofrecerá un baile en la sociedad Popular de esta ciudad, y el día 22 visitarán el central «Jaronú», gentilmente invitados por el señor Antonio González de Mendoza; el día 23 volverán a reunirse para continuar tratando sus asuntos.

Le cruzó la carreta por encima

Cuando era conducido al hospital por un soldado del Ejército, falleció Floretnino Mora Gutiérrez, el cual sufrió graves lesiones en la colonia «Anacaona» del central «Agramonte», al cruzarle por encima una de las ruedas de una carreta con caña.

Hernández, corresponsal.

E.C.D. 2016

CRONICA CATOLICA

PROGRAMA DE LOS DIVERSOS ACTOS CATOLICOS QUE SE ANUNCIAN PARA MAÑANA EN LOS TEMPLOS HABANEROS

En la iglesia de San Francisco

Solemne fiesta de la lengua incorrupta de San Antonio de Padua por su Pía Unión.

A las siete y media de la mañana, misa de Comunión general para asociados y devotos del Santo de Padua.

A las nueve de la mañana, misa solemnísima y Panegírico.

Se ruega la asistencia a los asociados e invita a los fieles, el director, Reverendo padre fray Guillermo Basterrechea, OFM.

En la Santa Iglesia Catedral

La Sección de Hermanas de la Primitiva, Real y Muy Ilustre Archicofradía del Santísimo Sacramento de la Santa Metropolitana Iglesia Catedral de La Habana, da comienzo a los Quince Jueves en honor de Jesús Sacramentado, en preparación a la gran festividad del Santísimo Corpus Christi.

Estos Quince Jueves, se ajustarán al siguiente programa:

A las cinco y media de la tarde, exposición del Santísimo Sacramento, estación, Santo Rosario, ejercicio, cánticos, sermón, reserva y canto del Himno Eucarístico de Sagastizábal.

El sermón de este Primer Jueves, será pronunciado por el Ilustre y Reverendo señor doctor Manuel Arteaga y Betancourt, Vicario Capitular de la Arquidiócesis de La Habana.

En cada Jueves se gana Indulgencia Plenaria, que tiene concedida Su Santidad Pío XI de grata memoria, a todos los fieles, que rezaren una parte del Santo Rosario, ante Jesús Sacramentado, o reservado en el Sagrario, previas las condiciones acostumbradas por la iglesia.

Invitan a estos cultos eucarísticos, la presidenta de la Sección de Hermanas, señoras Ernestina Cabrera viuda de Fernández de Velasco y el rector de la Archicofradía, señor Miguel Verano.

En la iglesia de la Merced

Los Jueves a Jesús Sacramentado, con el siguiente programa:

A las cinco y media de la tarde, exposición, estación, Santo Rosario, ejercicio, cánticos, sermón, procesión del Santísimo, portando el palio Caballeros de Colón del Consejo San Agustín número 1390, bendición y reserva.

Los sermones a cargo de los Padres Paúles de la iglesia de la Merced.

El canto será eminentemente popular.

Se invita a los fieles, y de un modo especialísimo, a las Asociaciones de este templo.

En la iglesia parroquial del Vedado

Dan comienzo los Quince Jueves a Jesús Sacramentado en la iglesia parroquial del Vedado, en preparación a la solemnidad del Santísimo Corpus Christi.

Se ajustarán al siguiente programa:

A las nueve de la mañana, misa cantada.

A las cinco de la tarde, exposición de Su Divina Majestad, estación, rosario, ejercicio, cánticos, sermón por el Muy Reverendo padre Zacarías Mínguez, OP., bendición y canto del Himno Eucarístico de Sagastizábal.

Los Quince Jueves en la iglesia parroquial de San Agustín

A las cinco de la tarde del jueves 15 del actual, dan comienzo en la iglesia de San Agustín, sita en la calle Trece entre Doce y Catorce, reparto La Sierra, con el siguiente programa: Exposición de Su Divina Majestad, estación, Rosario, ejercicio, sermón, bendición y reserva.

Invitan el párroco, Reverendo padre fray Lorenzo Spirali, OSA., y las Damas de Jesús Sacramentado.

El Jubileo Circular

En la iglesia del Angel, el Jubileo Circular.

La exposición, después de la última misa que en esta iglesia se celebre.

A las cinco de la tarde, Santo Rosario, visita a Jesús Sacramentado, cánticos, sermón, bendición y reserva.

El párroco, Reverendo padre José María Fernández Gayol, invita a sus feligreses y demás fieles.

Los Jueves Perpetuos Eucarísticos

En la iglesia parroquial de San Nicolás de Bari, en la iglesia de María Auxiliadora, en la de los Padres Redentoristas de Luyanó, y en el Santuario del Corazón de María de los Padres Claretianos del Cerro, los Jueves Perpetuos Eucarísticos:

Por la mañana, misa y Comunión por los coros eucarísticos.

En las dos primeras, a las ocho.

En las dos últimas, a las siete y media.

Por la tarde, en los cuatro, a las cinco, Hora Santa.

Se ruega la asistencia a los asociados de las respectivas Archicofradías del Corazón Eucarístico de Jesús.

Asociación Eucarística Popular

En la capilla de las Madres Reparadoras, celebra la Asociación Eucarística Popular, adoración reparadora a Jesús Sacramentado, de siete y media de la tarde a diez de la noche.

Se invita a los fieles.

En la iglesia del Carmen

Retiro mensual de la Archicofradía de las Hijas de María y Santa Teresa de Jesús:

A las cinco y media de la tarde, exposición de Su Divina Majestad, estación, Rosario, ejercicio de Meditación, sermón por el director Reverendo padre fray Feliciano del Niño Jesús, OCD., reserva y procesión.

Se encarece la asistencia a las Hijas de María y Santa Teresa de Jesús.

En los demás templos

La Hora Santa de los Jueves Eucarísticos.

Obra de la Propagación de la Fe

El día 7 del corriente se reunió el Consejo Nacional de las Obras Pontificias Misionales bajo la presidencia de Monseñor Manuel Arteaga, gobernador de la Diócesis de La Habana y director nacional de dichas obras; asistieron los directores diocesanos de La Habana, doctor Alfredo Llaguno; de Matanzas, doctor Jenaro Suárez; de Cienfuegos, padre Sebastián Marquiegui y el secretario general, padre José María Aboy, SJ., los otros directores diocesanos delegaron en el señor presidente, por no poder asistir.

Se dió cuenta de la colecta del día misional y de las cuotas recibidas y se nota un regular aumento; el señor presidente en nombre del Consejo Nacional da las gracias más expresivas a todos los que han trabajado en esta obra, tan de la gloria de Dios y se felicita de que los católicos vayan conociéndola más y respondiendo prácticamente a ella.

Exhorta nuevamente a todos los fieles a conocer más y más las Obras Pontificias Misionales de la Propagación de la Fe, Santa Infancia y San Pedro Apóstol y cooperar por todos los medios a las mismas, ocupando Cuba el lugar que le corresponde en las Obras Misionales.

Conferencias Apologéticas en la iglesia del Carmen, por seglares

En la iglesia del Carmen, sita en Infanta y Neptuno, darán comienzo el próximo viernes, 16 del actual, a las ocho y media de la noche, Conferencias Apologéticas por seglares.

Serán pronunciadas los Viernes de Cuaresma.

Han sido organizadas por la Unión número 65, de la cual es Consiliario el Reverendo padre fray Domingo del Santísimo Sacramento y presidente, el señor Gabriel Angel Amenábar, a los cuales felicitamos efusivamente por poner en práctica esta predicción de los seglares, por la cual abogamos muchas veces en nuestra Sección Católica, por creer que producirá grandes bienes espirituales para las almas, y también para la Sociedad, pues si alcanzamos que el hombre orase, el mundo sería sano y salvo, pues la Oración, todo lo dignifica y alcanza.

Pueden asistir señores y caballeros, sean o no católicos.

La primera Conferencia versará sobre el siguiente interesantísimo tema: «La Iglesia Romana, es la verdadera Iglesia de Jesucristo».

Conferencista: el doctor Enrique Tasis Varona.

A los católicos les rogamos oren porque obtengan éxito.

Señalan nuevamente para el día 26 de abril la vista del recurso de María E. Grant, "Nena Capitolio"

Fueron absueltos dos acusados de propaganda sediciosa en Isla de Pinos. Fijado para hoy en la Audiencia el juicio contra Marcelino García Lorenzo, matador de A. Velázquez

Fué suspendida ayer por la Sala de lo Criminal del Tribunal Supremo la vista del recurso en el proceso contra María Elena Grant («Nena Capitolio»), por la muerte de Santiago González. Se señaló nuevamente la vista para el día 26 de abril del año en curso.

Absueltos dos acusados de propaganda sediciosa

El Tribunal de Urgencia absolvió ayer, de los delitos de propaganda sediciosa, conspiración para la rebelión e incitación al Ejército, a José María García López, llamado «El Viejo García», y Francisco o Fernando Sabín Rodríguez, a los que se acusaba de haber impreso y circulado hojas sueltas en Nueva Gerona, Isla de Pinos, con dichos propósitos. Defendieron los doctores José A. Portuondo y Armando Rabell.

El proceso contra Marcelino García Lorenzo, por homicidio

Hoy se verá en la Sala Tercera de lo Criminal de la Audiencia el caso contra Marcelino García Lorenzo, quien dió muerte en el pueblo de Güira de Melena, el 31 de agosto del pasado año, a Alberto Velázquez, su rival en el amor de la señorita Antonia Travieso. Pide el fiscal que se sancione a García Lorenzo con 26 años de reclusión, pues aprecia en el delito la agravante de uso de arma prohibida—un cuchillo de punta—y fija la indemnización en tres mil pesos en favor de los herederos de la víctima. Ostenta la defensa del procesado el doctor Radio Cremata, que mantiene la absolución por exención de responsabilidad por causa de justificación, esto es, legítima defensa.

Ultimos juicios orales celebrados en la Audiencia

Contra Antonio Pérez Viera, por trata de blancas, retirando la acusación el fiscal y defendiéndolo el doctor Humberto Argüelles; contra Alfredo Gutiérrez, por robo y para quien el fiscal pedía cuatro años de prisión, retirando la acusación vistas las pruebas que aportó el defensor, doctor Rafael Quintana.

Y contra Plácido Cabrera, por lesiones graves; Manuel Fernández López, por infracción del Código Postal, y Manuel Vidal e Ignacio Padrón, por falsificación de títulos al portador (billetes de la Lotería Nacional). En todos mantuvo el fiscal la acusación y en el último pidió que se sancionara a los encausados con treinta años de privación de libertad y multa de 500 pesos, defendiéndolos los doctores Manuel Siré y Fabián García de la Vega.

Se desiste de la acusación contra un alcalde municipal

En la causa que se seguía contra el señor Carlos Fernández Gutiérrez, alcalde de San Nicolás, en esta provincia, por el delito de usurpación de funciones, desistió de la acusación la empresa de los Ferrocarriles Unidos, dejándose sin efecto el señalamiento del juicio oral y sin efecto los despachos librados para la práctica de las pruebas y celebración de aquél, sobreseyéndose en el asunto ya que el Ministerio Fiscal no acusaba.

Giró esa causa alrededor del dominio y posesión de valiosos terrenos ubicados en las proximidades de la estación ferroviaria de San Nicolás, donde se construye un parque público ya que el alcalde sostiene que son del dominio público y no de entidad ni particular alguno, quedando el asunto, como se ve, completamente liquidado. Defendía el señor Fernández Gutiérrez, el doctor Claudio P. Fernández Gutiérrez, letrado de la jurisdicción de Güines y de esta capital.

ANUNCIOS CLASIFICADOS DE ULTIMA HORA

PROFESIONALES

1 ABOGADOS Y NOTARIOS

ME HAGO CARGO DEMANDAS, DIvorcios rápidos, matrimonio notarial cartas de ciudadanía, pasaportes, declaratoria de herederos, pensiones etc. Véame anticipo gastos. Bufete Alberto Cuervo. Edificio La Metropolitana 342 M-2808 O-Reilly y Aguacate.

COMRRAS

9 CASAS

COMPRO CASA

Me urge invertir $18.000 en una o varias casas en la Habana y buenos repartos, siempre que renten por lo menos 6 por ciento anual. M-1072.

COMPRO CASAS CHICAS Y GRANdes en la Habana y sus repartos, operación en 24 horas. Véame. Alberto Cuervo, Edificio La Metropolitana 342 M-2808. O-Reilly y Aguacate.

COMPRO CASA ANTIGUA DE 6 O 7 por 23 o 30 metros, de una o dos plantas, que esté en buen estado, en buen barrio de la Habana. Pago lo que realmente valga. Florencio, Salud 610 departamento 3.

COMPRO PRECIO SITUACION CAsas uno o varios pisos en buenas condiciones en la Habana o Repartos de Marianao sin intervención corredores. FO-2503 F-9941.

10 SOLARES

COMPRO SOLAR

Me urge comprar un solar en Vedado, Alturas Almendares, La Sierra, Nicanor, Almendares, Víbora o cualquier otro buen lugar. Igualmente compro casa vieja en la Habana. Teléfono M-1072.

15 MAQUINARIAS

COMPRO UN MAGNETO PARA MOtor Palmer de 2 cilindros y 4 tiempos. Informan Telf. M-7418. Armando Gil.

17 MUEBLES Y PRENDAS

M-2252: COMPRO

Muebles, radios, lámparas refrigeradores, máquinas coser, escribir, sumar calcular, archivos metálicos, objetos arte antigüedades, cristalería. **«El Corazón de Jesús». Salud 167 entre Manrique y Campanario. M-2252**

VENTAS

49 SOLARES

N. DEL CAMPO, PARCELAS A PLAzos $995.96, $1,368.00 otras Miramar sombra $3.25, $3.50, $3.75 y 4.50 Almendares Alturas Vedado parcelas $5.50, $7.50. 2 chalets, fincas, Hurtado U-1405

VENDO SOLAR VIBORA 10x50 MTS. bien situado $1.350. Luyanó próximo Concha 20x31 $1.050 dueño Belascoaín 1112 altos. Teléfono A5-2612 después de las 12.

HABANA SOLAR CALLE ESPERANza 220 varas $2.000, Reparto Mendoza Avenida Acosta esquina con 1.132 varas a $3 vara. D-Strampes cerca Estrada Palma, 12 por 59 varas $2.500. Campanería, Aguiar 206 M-7785.

MIRAMAR. ESQUINA DE TERcera Avenida y calle 28. 29.48 por 23.58 superficie 695.30 varas. $3,800.00. Ideal para dos plantas independientes. Alberto Mendoza. Tel. M-9494. Amargura 205.

MIRAMAR, CALLE 2 CERCA QUINta Avenida, sombra 1,251 varas, ganga, $3.85 vara. Tercera Avenida cerca calle 12 sombra. 1.251 varas $4.15 vara Campanería, Aguiar 206 M-7785

VEDADO, ESQUINA CALLE 19, SOMbra 22.66 por 30 metros, a $21 metro. Calle 17 cerca 20, mide 13.66 por 50 metros. $4.000. Calle 15 cerca 26, mide 13.66 por 50, a $5.00 metro Campanería, Aguiar 206 M-7785

VEDADO CALLE 17 ESQUINA FRAIle terreno 50 por 50 total 2.500 metros a $25 metro. Calle 13 solar 15 por 50 metros a $17. Calle 21 cerca F solar 20 por 50 metros $17.000. Campanería Aguiar 206 M-7785.

VEDADO SOLARES CALLE 12 MIde 13.66 por 50 metros a $17. Calle 14 esquina, mide 28 por 26 varas total 728 varas $7.00. Calle 27 mide 18 por 50 metros a $15 metro. Campanería, Aguiar 206 M-7785.

COJIMAR REPARTO MORE, CALLE 34 vendo solares esquina, gran vista bahía, sombra, altos 4.000 varas. Precio $1.000. Facilidades pago. Campanería, Aguiar 206 M-7785.

COLEGIO BELEN

Vendo 2 preciosas parcelas junto Colegio Belén. Una mide: 12x26 varas. La otra: 14x41 varas. A $4.00 vara M-1072.

48 CASAS

$9,500 LA SIERRA

Vendo lujosa residencia nueva una planta, jardín, portal, sala hall, cuatro habitaciones, dos baños, comedor pantry, cocina, terraza al fondo traspatio, cuarto y servicio criados, garage frente ómnibus, una cuadra tranvías. Desocupada. Llaves: Nadal Belga, San Lázaro 553 altos A-9173

VERDADERAS GANGAS, VEA

Cuatro casas tipos chalets, dos plantas, fabricación primera, terminadas fabricar, lujo confort, exentas contribución 8 años, pueden rentar 50 a 60 pesos. Centros $7.000. Esquina $8.000. Compuestas: jardín, portal, sala, comedor, garage amplio, cuarto y servicio criados, lavadero, tres hermosas habitaciones, baño lujoso colores, dos terrazas, gran traspatio, pantry y cocina. Se venden perdiendo mil pesos en cada casa, por asunto de urgente liquidación, lugar para hacer más habitaciones y baño. Cuando venga a ver estas casas traiga a su arquitecto si es que no conoce lo que es fabricación de primera. J. Marrero Rovirosa. Aguiar 117 Telf. M-7774 (Situadas Alturas Columbia, calle 6, entrada Colegio de Belén).

BUENA RENTA

Sus ahorros producirán once por ciento libre, cuartería de esquina, al fondo del Hospital de Marianao. Mampostería tabla y teja. Siempre alquilada. Urge venta por viaje. Trato directo no corredores. González del Real Compostela 158 Telf A-7786

REPARTO MIRAMAR, TORRE DEL Reloj, a media cuadra, a 15 metros del tranvía, vendo en $25.000, mitad de su valor, Chalet 1251 varas. Telf. FO-2503.

HABANA CALLE SAN JOSE CERCA Universidad 2 plantas moderna $7.500. Calle Gloria dos plantas, moderna, Sala, comedor 3|4, Renta $50. precio $8.000. Facilidades pago. Campanería, Aguiar 205 M-7785.

GANGAS PARA FABRICAR CALLE Manrique 9 por 34 total 321 metros, agua redimida. Precio $12.000 y censo de $910. Concordia 6 por 24 metros $7.000. Campanería, Aguiar 206 Telf M-7785.

MIRAMAR

Lujoso palacete nuevo, soberbia construcción bellamente decorado, jardín, portal, living-room, hall, amplio comedor, 4 habitaciones, 3 baños intercalados, 2 cuartos criados, 2 baños, terrazas cocina, pantry, garage, patio, barata. M-1072.

48 CASAS

CASA EN $1,800

Toda de mampostería. En la Habana. Tiene: sala, 2 cuartos grandes, baño, comedor, cocina y patio. Es ganga M-1072.

CASA NUEVA: $3,200

Jardín, portal, sala, hall, 2 cuartos lujoso baño intercalado, comedor, pantry, cocina, patio. Está en lo mejor de la Víbora M-1072.

SANTOS SUAREZ $6,900

Espléndido chalet de esquina de fraile, jardín, portal, sala, recibidor, hall 4 cuartos, regio baño intercalado, comedor, pantry, cocina cuarto criados y baño, patio, garage. M-1072.

SE VENDE CASA DOS PLANTAS, bajos comercio, altos familia. Construcción: Cantería, columnas concreto, techos monolíticos, sólida, magnífica 185 mts. Punto comercial ,rodeada de Bancos, cerca de Obispo y Capitolio. Lamparilla 259, entre Habana y Compostela. Véala 9 a 12 de 3 a 5. Precio razonable.

$21,000 RENTA $200

Miramar, flamante edificio apartamentos, exento contribución, cuatro casas a $50.00 cada una. Sala, comedor, dos grandes cuartos con closets, baño de lujo, pantry cocina, servicio de criados y garage. Informes: Nadal Belga, San Lázaro 553, altos. A-9173.

HORROROSA GANGA. ESQUINA 14 por 23 monolítica,. renta $45, $2.900. Solar Almendares 10x40 a $2.50 vara. Solar 5ta. Avenida 17x50, $2.50 vara. Miramar. Marcial Rodríguez, Amistad 558 M-4806.

ALMENDARES CASA PORTAL, SAla, 2|4, servicios sanitarios, cielo raso $1.300. Santos Suárez, sala, 2|4, baño, cocina patio, moderna. $1.600. Esquina Habana, renta $50. $5.200. Marcial Rodríguez. Amistad 558, Telf. M-4806.

COMPRO, VENDO Y CAMBIO TODA CLASE PROPIEDADES

A. VILLANUEVA (HIJO)

PRADO 603

M-5996 M-5997

COMPRO

Casa con dos o tres habitaciones y demás comodidades en el reparto Mendoza o Santos Suárez. De $4.500 a $5.000. Villanueva (hijo) M-5996.

COMPRO

Casa o Edificio de $15.000 a $30.000, bien situado y con buena renta, doy en pago hermoso chalet de dos plantas en el mejor punto del Vedado y resto al contado. Villanueva (hijo) M-5996.

COMPRO

Propiedad que tenga buena renta y con hipoteca de $15.000 a $20.000. Villanueva (hijo). M-5996.

COMPRO

Casas y solares por valor de $35.000 y si no alcanzan resto Bonos del Estado, Morgan, Créditos Hipotecarios, etc. doy en cambio Gran Chalet-Residencia en el Vedado. Villanueva (hijo) M-5996.

VENDO

En Concepción y Medrano, Buen Retiro, casa de dos plantas. Planta Baja: Jardín, portal Sala, comedor, cocina y un baño completo. Planta Alta: dos habitaciones con sus terrazas, baño intercalado y un hall. $3.000. Villanueva (hijo). Teléfono M-5996.

VENDO

Casi regalada casa en Jesús del Monte con portal, sala, comedor, tres habitaciones, baño intercalado, cocina y cuarto y servicio de criados. Villanueva (hijo). M-5996.

VENDO

En $3.000 casa de esquina en Santos Suárez, con portal, sala, comedor, dos habitaciones, baño intercalado, cocina y cuarto criado. Es un regalo. Villanueva (hijo) M-5996.

VENDO

En el Reparto Santos Suárez gran casa con tres habitaciones, baño intercalado, portal, sala, comedor y demás comodidades. $4.000. Villanueva (hijo). M-5996.

VENDO

A precios de situación, hermoso chalet de dos plantas en lo mejor del Vedado, o cambio por casa más pequeña. Villanueva (hijo). M-5996.

VENDO

Lujoso Chalet-residencia en el Reparto Mendoza; situado en el punto más céntrico y más saludable de este reparto, consta de cinco habitaciones, dos baños, sala y comedor con gran decoración, jardín y portal al frente, pantry, cocina, dos garages con habitación para chofer, dos habitaciones empleados con sus baños etc. Villanueva (hijo) M-5996.

VENDO

Gran Chalet-residencia en el Vedado, admito en pago casas, solares, bonos del Estado, Morgan etc. etc. Villanueva (hijo) M5996.

VENDO

Gran chalet-residencia en el Reparto Almendares, con dos plantas y una superficie de 1.300 metros, dos garages y árboles frutales en los jardines. $5.000 y reconocer hipoteca de $4.000 o cambio por casa pequeña. Villanueva (hijo) Telf. M-5996.

VENDO

Finca de Recreo a 15 minutos del Capitolio con 40.000 metros, muchos árboles frutales y siembras. $6.000 o se cambia por casa en la Víbora con tres o cuatro habitaciones. Villanueva (hijo) M-5996.

VENDO

Finca en Arroyo Arenas 75.000 m. con toda clase de árboles frutales, con gran casa vivienda de mampostería y otra para la empleomanía. $8.000. También se cambia por propiedad en Repartos o Ciudad. Villanueva (hijo) M-5996.

VENDO

Se vende hermoso y gran Edificio en el mejor punto de la calle San Lázaro a tres cuadras del Prado. Tiene seis pisos y elevador, renta más de $600.00 mensuales. Se admiten ofertas. Villanueva (hijo). Teléfono M-5996.

VENTAS

50 FINCAS RUSTICAS

FINCA RECREO $2,600 MEDIA HOra Habana con 190 metros frente carretera, sexto caballería, hermoso chalet, sala, comedor, 4|4. cocina, baño, agua corriente, garage, casa encargado, 300 frutales selectos produciendo, palmas paridoras. Ruta 38 pasa por puerta. Trato directo: «Villa Rosa», kilómetro 33, carretera Habana-Batabanó.

FINCAS PARA RECREO. FRENTE Carretera Central, curva Cantarranas, carreterita interior, casa moderna, merendero, Río, Palmas, agua luz, teléfono. 15 minutos Capitolio, se vende con facilidades pago, hago cambio. Campanería, Aguiar 206 Telífono M-7785.

FINCAS

Prov. Habana

A 40 minutos del Capitolio por buena carretera. Finca de recreo con magnífica casa de vivienda. Construcción de mampostería y techos de azotea. Portal, sala, hall 3 habitaciones, baño intercalado, comedor al fondo con gran terraza, pantry, cocina, 2 cuartos de criados y garage. Mide su terreno 11.200 metros buena tierra, establo para vacas o caballos, acera cementada en todas partes, gallineros, corrales para crianzas, gran merendero estilo criollo con piso de cemento. Buena agua, bomba y motor eléctrico nuevos, algibe, inslación eléctrica y telefónica. Propia para weeks-ends.

$7,800

A 10 minutos de Arroyo Arenas. Buena comunicación y por carretera en perfecto estado. Finquita de recreo con casa de vivienda estilo bungalow, de portal, sala, 2 habitaciones, baño, comedor al fondo, cocina y cuarto de criados. Buen pozo con bomba y motor eléctrico, aceras de cemento en sus linderos, luz eléctrica y teléfono frutales de todas clases en producción. Mide su terreno 10.000 metros cuadrados.

$4,300

INFORMES: Pedro de la Cuesta A-8697 y FO-2419

Prov. Pinar del Rio

Con una extensión de 12 caballerías de buena tierra. Cerca de Artemisa, con varias casas de viviendas y envasaderos. Propia para caña, piña, tabaco o frutos menores. Buenos pozos con manantiales propios. Reconoce un censo de $1.800.

$9,000

En San Cristóbal. 1 caballería de tierra buena de fondo. Propia para frutos menores o crianza de puercos. Pozos con magnífica agua.

$700

San Cristóbal. 12 caballerías de magnífica tierra, propia para tabaco, caña o frutos menores. Casas de vivienda estilo criollo, buenos pozos, aguada. Se puede dedicar para crianza o hacienda.

$7,500

Los Palacios. 10 caballerías. Con frente a Carretera Central. Cerca del pueblo. Con regadío propio sin costo alguno por tener caudal del río. Casas de viviendas. 2 caballerías de siembra y el resto de potreros con buen pasto.

$15,000

INFORMES: PEDRO DE LA CUESTA
Obrapía 308 Deptos. 1 y 2 entre Aguiar y Habana

51 ESTABLECIMIENTOS

VENDO GRAN PANADERIA VIVEres, Dulcería, Gangazo, bodegas, cafés, barras, cafés lecherías, todos precios, gran tienda ropa muy barata, hotel 40 habitaciones todas baños, en $4.500; otro $3.500; otro $15.000, casas huéspedes, cines todos precios. Grandes posadas gangas, vidrieras tabacos. Solicito socio para gran hotel otro café barra otro para vinos españoles, otro café lechería arriendo posada. Prado y Dragones, café, M-4739. Yáñez.

53 AUTOMOVILES - ACCESORIOS

SE REGALAN 2 BOMBAS DE GASOlina y sus aparatos de desmontar y montar gomas en $50.00, corra que se la llevan verlos en 12 y 21

GANGA URGE VENTA DE AUTOmóvil La Salle convertible. Muy bueno de todo. Gómez Nro 57, Santos Suárez.

VENDO BUICK ESPECIAL 1938, CHIco 5 pasajeros, negro, con gomas blancas, prácticamente nuevo, se garantiza, sin haber salido de la ciudad FO-2503 M-9941.

54 MAQUINARIAS

SE VENDE MUY BARATO MOTOR de Petróleo Diesel nuevo arranque en frío. 1,000 r. p. m. 8 HP. Informan Obrapía 513. 2 a 5 p m.

VENDO MOLINO DE HARINA DE maíz de Piedras Francesas y Clasificadora que saca harina perfectamente limpia, se puede ver trabajando. Informes. Teléfono U-1915.

56 MUEBLES Y PRENDAS

JUEGO CUARTO ARTE MODERNO 18.00; cinco piezas, bastidor nuevo, el 3|c. nuevo, $32.00; radio mueble, $5.00; de mesa, $7.00; piano, $45. Sitios Nro 74 San Nicolás y Rayo.

JUEGO DE RECIBIDOR DE CAOba, nuevo y elegante, se vende a la primera oferta razonable. Teléfono F-5718.

URGE VENTA REGIO JUEGO CUARto 3|c. 7 piezas, living-room, tiradores, vale $120, lo regalo en $60.00. Otro 3|c. mediano con chifforrober $30.00. Valen doble urge dinero. Animar 412 altos particular.

COMPRO-VENNO

Máquinas de escribir, sumar calcular, coser, muebles oficina, archivos, objetos de arte, equipajes de calidad, joyas, ropa moderna para caballero. «La Confianza» Suárez 17. M-9603.

VENDO MUY BARATO 1 SERVICIO completo porcelana por cubierto. Máquina de coser, 1 cama, 1 lámpara, 1 alfombra, muy buena. Varios manteles con servilletas. Calle 21 No. 454 altos entre E y F. Desde las 4 p. m. en adelante.

58 LIBROS E IMPRESOS

CIEN CARTAS Y CIEN SOBRES IMpresos $1.00; cien tarjetas visita, comerciales, cincuenta centavos; trescientas $1.00. Impresos todas clases, relieves sellos gomígrafos. Imprenta O-Reilly 315. esquina Habana.

60 INSTRUMENTOS DE MUSICA

PIANO HOWARD EN MAGNIFICAS condiciones, toda garantía, se vende de primera oferta razonable. Teléfono F-5718.

Dinero-Hipoteca

63 SOLICITUDES

DOY DINERO EN HOPITECA AL 7% operación en 24 horas, también sobre bóvedas, panteones, alquileres de casas usufructo, condominio, nuda propiedad etc. Véame. Alberto Cuervo Edificio La Metropolitana 342 M-2808 O-Reilly y Aguacate.

ALQUILERES

82 APARTAMENTOS

CERCA DE LA UNIVERSIDAD EN 17 Nro 116 esquina a L se alquila magnífico apartamento alto, independiente, con tres hermosas habitaciones y baño No tiene cocina Telf. F-6384

MIRAMAR PRIMERA AVENIDA ESquina calle 14, acabados de fabricar magníficos apartamentos de sala, comedor tres grandes habitaciones, baño en colores, cocina, garage y servicios criados. Tres rutas ómnibus enfrente. Informan A-7631 de 8 a 2.

«EDIFICIO ARCOS» SE ALQUILAN dos apartamentos al frente uno grande y otro pequeño informa el conserje del mismo calle F entre 19 y 21 Vedado Telf F-8165

83 DEPARTAMENTOS

ALQUILO A FAMILIA QUE NO sean más de tres personas departamento de sala, habitación y demás servicios completo privado, agua caliente en baño y lavabos, es muy fresco, tiene terraza cerrada, San Indalecio 463 casi esquina a Santa Emilia frente al Parque Santos Suárez

SE ALQUILA EN $12.00 UN DEPARtamento interior con luz, en Luyanó 509, entre Rosa Enríquez y Manuel Pruna.

84 HABITACIONES

FAMILIA RESPETABLE ALQUILA hermosa habitaciñn con todo confort baño anexo, asistencia si desean, agua caliente, teléfono, Amistad 215 primer piso entre Neptuno y San Miguel.

VEDADO. EN RESIDENCIA PARTIcular se alquilan dos hermosas habitaciones con baño privado, juntas o separadas, comida excelente. Línea 702 esquina A. F-4902.

SE ALQUILA A HOMBRES SOLOS, fresca y amplia habitación balcón a la Calle, agua siempre, Aguila 802 altos esquina a Corrales.

HUESPEDES, LA MEJOR SITUAción de la ciudad, habitaciones desde $8 azotea, apartamentos desde $15, con o sin muebles, comida si la desean nueva administración, buena asistencia. Prado 359 altos Bar Partagás.

FAMILIA RESPETABLE ALQUILA espléndida habitación balcón de esquina único inquilino. Comidas si desea. Reina Nro 202 altos esquina a San Nicolás.

85 NAVES-LOCALES

ALQUILO NAVE ACABADA DECONStruir propia cualquier industria o depósito, mucha ventilación, mide: 250 metros sin columnas, rodeada calles de primera clase, entre rutas 9 y 28 calle Agramonte entre Miramar y Primelles, Reparto Almendares, Marianao Telf. FO-2638. Informan O-Farrill y Miramar.

NAVE: LAMPARILLA 454 ENTRE Monserrate y Bernaza, alquilo nave moderna para fonda, café o cualquier otro comercio. Llave en la misma, de 2 m a 6 p. m. Informan: H 513 entre 21 y 23. Vedado.

SE ALQUILA LA NAVE DE JESUS María 21 de 225 metros, sin columnas propia para almacén o depósito. Informan Teniente Rey 153 y 157 imprenta. Telf. A-7105.

ALQUILO NAVE MODERNA, CALLE Desagüe 110, una cuadra Belascoaín, 450 metros. Se hace contrato llave en los bajos. Informes Aguiar 206 Telf. M-7785.

ALQUILO LOCAL PROPIO PARA INdustria o comercio chico. Estrella 203 pegado a San Nicolás. Teléfono M-7179. Sr. Castro. La llave en Salud 51 esq. Rayo.

87 HABANA

CARLOS III FRENTE A G. POZOS Dulces 2, altos y bajos, modernos a la brisa, terraza sala, tres cuartos, baño intercalado, comedor cocina, etc U-1428

SE ALQUILAN LOS VENTILADAS altos de O-Reilly Nro 453 casi esquina a Aguacate, compuestos de: sala, comedor, 3 habitaciones, baño moderno y servicio de criados, agua abundante a todas horas. Informan en los bajos o por el Telf M-8598

SE ALQUILA EN $45.00 EN MONSErrate entre Tejadillo y Empedrado una casa con sala tres habitaciones baño completo4, comedor. Informa: Ortiz por el M-6591

SE ALQUILAN CUATRO PISOS ALtos acabados fabricar Monte 1107 entre Romay San Joaquín compuesto sala, comedor, recibidor, cuatro habitaciones, dos baños intercalados, cuarto servicio criados; bajos: 350 metros para establecimiento. Informan la misma 9 a 12, 2 a 5.

SE ALQUILAN LOS BAJOS DE Villegas 15, entre Empedrado y Tejadillo; compuestos de sala, comedor, tres habitaciones, baño intercalado y cocina. La llave en los altos. Informes Teléfo.o M-1804. Precio $30.00.

MARQUES GONZALEZ No. 408 bajos, entre Zanja y Salud, sala, recibidor, 2 habitaciones, comedor al fondo, baño intercalado y cocina. Llave bodega esquina Telf. U-5371.

ALQUILO ESPLENDIDA CASA CONcordia 752. 2o. piso esquina Aramburo, sala, recibidor, tres habitaciones comedor, baño moderno, servicio de criados, cocina gas. También se alquilas dos departamentos modernos. Informan en la misma.

ALQUILO MODERNOS ALTOS 1er. piso 23 esquina 4 Vedado. Recibidor, comedor, sala 4 habitaciones, baño, cuarto, servicio criados, cocina gas.

NEPTUNO 921. ALQUILO AMPLIA casa. Sala, comedor, tres cuartos, baño, cocina y gran patio. Pintada. Siempre agua. Informan de una y media a 5. $40.00. No rebajo.

88 VEDADO

CARLOS III FRENTE A G POZOS Dulces 2, altos y bajos modernos a la brisa, terraza, sala, tres cuartos, baño intercalado, comedor, cocina etc. U-1428

ALQUILO CASA CALLE 2 NRO 562, entre 23 y 25 Vedado, jardín, portal, sala, 3 cuartos baño, comedor, cocina, cuarto servicio de criados. Precio $36 llave en la misma. Informan: Bufete Castellano y Garcini A-0478 de 9 a 12 a.m. y 3 a 6 p.m.

SE ALQUILAN LOS ALTOS DE PAseo 606 entre 25 y 27 Vedado, la llave en 25 casi esq. a Paseo No. 913. Informan FO-7076.

APARTAMENTO MODERNO, SALA, comedor, dos cuartos, baño, cocina, $19.00. Calle 14 No. 361 esquina a 23. Informes misma casa departamento 5 y Obispo 153. Rosado.

PRECIOSO PISO ALTO RECIEN FAbricado, 17 y 24. Sala, comedor, 3|4 con closets, baño lujoso, garage, cuarto baño lujoso garage, cuarto y servicio de criados $60. Llaves, bajos. Informa doctor Valdés M-2056.

90 MARIANAO-REPARTOS

AMUEBLADA LINDISIMA $60, SIN muelles $40. No haga nada sin verla. Portal jardín, sala, decorada comedor, hall, 2 cuartos, baño cocina refrigerador garage y cuarto criados. Informan en la misma de 9 de la mañana a 6 p.m. Ave. 11 y calle 10 Ampliación Almendares.

SE ALQUILA MODERNO CHALET en Miramar, calle 36 entre Primera y Tercera, compuesto de jardín, portal, sala, comedor, 3 habitaciones, 2 baños, habitación y servicio para criados, garage, closet y demás habitaciones, cocina agua fría y caliente y demás comodidades. La llave en la misma e informan Cuba 202. Teléfono: M-9250.

SUSCRIBASE Y ANUNCIESE EN EL «DIARIO DE LA MARINA»

ALQUILERES

90 MARIANAO-REPARTOS

REPARTO LA SIERRA ALTOS SAla comedor, baño etc. dos cuadras parque de La Sierra y una de la ruta 30 Telf FO-2969

91 J. DEL MONTE - VIBORA.

SANTA EMILIA Y DOLORES SALA gabinete comedor, 3 cuartos, zaño completo cocina, servicios y cuarto criados. Altos del puesto. Agua abundante informan Luz 51 Telf I-3604

VIBORA ALQUILO GRAN CASA, cinco habitaciones, dos baños y demás comodidades. Patrocinio 103. Loma del Mazo. Informan en el Telf. F-3674. Se vende también si interesa.

92 SANTOS SUAREZ - MENDOZA

SE ALQUILA $60 LA CASA FIGUEroa 114 casi esquina Libertad, Santos Suárez, jardín, portal, sala, hall, 5 habitaciones, comedor al fondo, patio traspatio, garage. En la misma informan Alberto Cuervo M-2808.

$32 ALQUILO ALTOS EN LO MEJOR de Santos Suárez, San Bernardino 324 entre San Julio y Durege, a una cuadra tranvía; sala, saleta, 4 cuartos. Llaves en los bajos.

93 LUYANO

SE ALQUILA UNA CASA ARANGO 363 casi esquina Fábrica con portal, sala, dos cuartos, baño completo, comedor, cocina, patio. Informan en la bodega.

SE SOLICITAN

101 PERDIDAS

SE HA EXTRAVIADO UN PERRO de caña pointer blanco con manchas carmelitas, entiende por Terry. Quien lo entregue o diga dónde está será gratificado. Avisar a Arturo. Telf. M-1563. Muralla 471 La Tijera.

102 AGENCIAS COLOCACIONES

«AGENCIA JOSEFINA' EDIFICIO Gómez Morro 53. M-3339, Santiago. Tengo cocineras españolas, criadas y criados de referencias muy buenas. Personal del país, garantizado. Cocineros españoles chinos y cubanos.

M-1966 MARNAND M-1966

Servimos personal capacitado con referencia, seriedad eficiencia y garantía. Confíenos una orden, Belascoaín 913 entre Carmen y Figuras, bajos.

103 CRIADAS-CRIADOS

SE SOLICITA UNA CRIADA PARA la limpieza por horas, ha de saber trabajar si no es trabajadora que no se presente Calle 23 No. 1114 entre 8 y 10 Vedado

SE SOLICITA UNA JOVEN PARA la limpieza, blanca, cerca de la colocación 7 pesos. Ave de Bélgica 661, altos.

SE SOLICITA CRIADA DE MANOS, que sirva a la rusa formal y con referencias. Sueldo $15. Calle L No. 357 entre 21 y 23 Vedado.

SOLICITO CRIADA BLANCA DE 28 a 40 años sana y formal de buen carácter para la limpieza le casa pequeña y otros pequeños quehaceres poco trabajo y buen trato. Sueldo: 12 pesos y uniformes. Indispensables buenas referencias. Calle Quinta 702 bajos, esquina a 8 Vedado Telf.: F-4664 le 8 a 11 de la mañana.

104 COCINERAS-COCINEROS

PARA CORTA FAMILIA SOLICITO cocinera española que sepa cocinar y ayude a poca limpieza sueldo $15, dormir en la colocación. Nuestra Sra. de los Angeles Nro 64 Luyanó, fondo Hijas de Galicia.

SE NECESITA UNA MUCHACHA que sepa cocinar, corta familia. Informes al Telf. FO-4157.

SOLICITO ESPAÑOLA MEDIANA edad para cocinar y todos quehaceres matrimonio incluso atender recién nacida y lavarle ropita, dormir colocación. Pago $12.00 mensuales en Villegas No. 425 entre Teniente Rey y Muralla. Unicamente de 12 a 1. Apartamento 6.

108 PROFESORES

SOLICITAMOS PROFESOR INTERno para un 3o. y 5o. grados, de lunes a viernes, persona que la prefiramos con alguna experiencia. Informes en Cuba 64, Dpto. No. 10 de 3 a 6 p. m.

109 COSTURERAS-MODISTAS

SE SOLICITA BORDADORA FINA para ropa de niños. Traer muestra de 9 a 10 a. m. San Rafael 353.

115 OFICINISTAS

SOLICITO UNA SEÑORITA PARA auxiliar de contabilidad. Tiene que saber hacer balances. Para informes Prado 561. Primer piso. de 12.30 p. m. a 1 p. m. exclusivamente

117 SOLICITUDES VARIAS

SE NECESITAN DOS EMPLEADOS

ENTREVISTAS UNICAMENTE A LAS 9 P. M.

Capitalizadora Cubana de Ahorros. Aguila 405 entre San Rafael y San Miguel.

CLINICAS, CENTROS REGIONALES o Sociedades de socorros, agentes-Cobradores especializados, se solicitan para un número limitado de plazas, pagando la comisión más alta que nadie. Informes en Aguacate 10, altos de 9 a 13 a.m. y de 3 a 5 p.m.

SE OFRECEN

118 CRIADAS-CRIADOS

DESEA COLOCARSE JOVEN ESPAñola de criada de manos o para cuartos, es fina y tiene referencias Telf. M-5404.

DESEA COLOCARSE UNA MUCHAcha del campo blanca para criada de mano en casa de moralidad Telf. M-3050 de 11 a 3.

SE DESEA COLOCAR UNA MUCHAcha española, para criada de manos o comedor, tiene muy buenas referencias. Informan en el Telf I-3314

PARA AYUDA DE CAMARA O CRIAdo de comedor desea colocarse joven español con referencias que acreditan su competencia al teléfono U-2986

SE DESEA COLOCAR UNA MUCHAcha del campo con referencias dormir en la colocación, prefiere matrimonio solo, para todo, dirección: Reyes 15 entre Mangos y Princesa, Luyanó, Habana

DESEA COLOCARSE UNA SEÑORA del campo para atender a un caballero o señora sola o para una cocina tiene quien la garantice. Municipio 609 apartamento B

SE DESEA COLOCAR UNA JOVEN española para cuartos y coser tiene buenas referencias de casas conocidas FO-2839

DESEA COLOCARSE CRIADO DE mano español experimentado en todo esmerado servicio sin pretensiones y con referencias de buenas casas. Telf M-1959

SE OFRECE CRIADA PARA CUARtos o comedor o para toda limpieza, también me puedo colocar de manejadora. Salgo repartos y donde me llamen. Informes: M-1149

SE OFRECEN

118 CRIADAS-CRIADOS

SE OFRECE CRIADA PARA CUARtos o comedor, o para todo. Tengo buena presencia, también me puedo colocar de manejadora, salgo repartos. Informes 23 407 esquina a 4. Telf. F-2524

CRIADO DE MANO SE OFRECE ESpañol de mediana edad práctico en servicio fino de mesa. Tiene buena referencias y sale a donde se ofrezca. Telf. A-0347. Tintorería.

JOVEN ESPAÑOLA SE OFRECE PAra criada de cuartos y o comedor sabe coser y le gustan los niños, tiene buenas referencias, calle H y 25 Telf F-7782.

SE DESEA COLOCAR UNA JOVEN española, para criada de manos o de cuartos es formal y cumplidora. Desea casa de moralidad. Se coloca por quince pesos en adelante. Teléfono U-7037.

SE DESEA COLOCAR UNA MUCHAcha para limpiar y cocinar. Teléfono A-0172. Sueldo 15 pesos.

UNA JOVEN DESEA COLOCARSE para servicio de comedor o cuartos. Solicita casa de moralidad. No se coloca menos de $15.00. Tiene buenas referencias de años. Telf. A-6544.

SIRVIENTA DEL PAIS BLANCA SE ofrece para colocarse lleva tiempo colocada, sabe cumplir y desea casa seria. También se ofrece jovencita para cuidar un niño chico o ayudar a limpieza. Telf M-9463 Angeles 219

DESEA COLOCARSE ESPAÑOLA PAra todos los quehaceres de matrimonio solo, sabe cocinar bien y tiene referencias Telf. U-6698.

SE OFRECE UNA MUCHACHA DE color para cuarto y costura o para coser en taller. Teléfono U-2777. San Rafael 1070 bajos.

SE DESEA COLOCAR UNA JOVEN española para criada de mano o cocinar y limpiar para corta familia. Desea casa de moralidad. Tiene referencias. Teléfono M-4114.

JOVEN BLANCA PRESENTABLE ofrécese como criada de manos o cuartos, tiene magníficas referencias sabe cumplir su obligación y es constante en su trabajo. Informes Teléfono F-6445.

JOVEN PARDO INGLES CON REFErencias ofrécese como criado de mano lo mismo con familia cubana o americana, es trabajador y no tiene pretensiones. Inf. F-6445.

EXCELENTE CRIADA DE MANO se ofrece o para criada de cuartos o comedor. Es limpia, buenas referencias, buen carácter. Sabe cumplir bien con sus obligaciones. F-3141.

119 COCINERAS-COCINEROS

COCINERA ESPAÑOLA QUE HA trabajado con buenas familias desea colocarse entiende repostería pastelería y variedad de platos, va a repartos o al interior, con buen sueldo, da referencias Telf. M-9463.

SE DESEA COLOCAR UNA JOVEN española para cocinar y limpiar para matrimonio sabe coser es honrada y trabajadora tiene referencias de casas conocidas llame a Isolina M-3339

JOVEN CUBANO DESEA TRABAJO de pinche o para repartir cantinas o criado de mano, o ayudante de jardín tiene buenas referencias informan: U-6509

SE OFRECE UNA BUENA COCINEra de color para ese solo servicio, no duerme en la colocación. Domicilio Rayo 312 Telf A-9814

SE DESEA COLOCAR UNA ESPAñola para cocinar y limpiar corta familia o cocinar sólo, cocinar de todo, tiene referencias Telf M-4815

SE DESEA COLOCAR PARA COCInar o limpiar una señora de mediana edad se coloca en los repartos. Informan Oficios 510 departamento 6.

BUEN COCINERO CHINO JOVEN limpio desea casa particular cocina a la criolla española y americana, hace pan de toda clase de repostería y pastelería fina tiene referencias. Informan Campanario 503 A-7916

DESEA COLOCARSE UNA MUCHAcha española para cocinar no duerme en la colocación, tiene referencias. Telf. F-6060

SE OFRECE UNA SEÑORA ESPAñola para cocinar o limpiar o para el servicio de corta familia sabe algo de repostería, Tiene referencias, no duerme en la colocación. Teléfono M-2123

SE DESEA COLOCAR UNA MUCHAcha española de mediana edad para cocinar y limpiar a corta familia, tiene buenas referencias. Telf F1-7941

SE OFRECE BUENA COCINERA Y repostera muy práctica para cocinar solo o cocinar y limpiar o ayudar, duerme en la colocación o fuera, según trato. Sale repartos. Telf. F-2524 23 Nro 407 esquina a J.

SE OFRECE BUENA COCINERA muy práctica para cocinar solo o cocinar y limpiar o cocinar y ayudar algo repostería, duerme en la colocación o fuera, según trato, salgo a los repartos Informes: M-1149

SE OFRECE MUCHACHA DE COLOR para cocinera o criada de mano duerme en la colocación y tiene referencias. Sra. Rodríguez I-3552.

COCINERA CON BUENA SAZON LO mismo criolla que española, ofrécese, hace dulces corrientes y repostería, posee buenas referencias y hace algo de limpieza. duerme o no. Informan F-6445.

M-3339. DESEA COLOCARSE UNA espaola muy buena cocinera, sabe de dulces de horno y duerme o no en la colocación. Tiene referencias de casas conocidas a entera satisfacción. Llame al M-3339.

SE OFRECE EXCELENTE COCINEra con magníficas referencias, tiene muy buena sazón entiende de dulces, buen carácter. es limpia y cumple bien con sus obligaciones. F-3141

SE OFRECE COCINERA, ES REPOStera inglesa, cocina americana y criolla francesa, tiene buenas referencias, favor de llamar F-4422.

120 MANEJADORAS

SE DESEA COLOCAR UNA MUCHAcha de manejadora o de criada de cuartos o de mano con muy buenas referencias de casa conocida. Teléfono U-6836. Sueldo no menos de $15.

SE OFRECE MUCHACHA JOVEN para manejadora o criada de mano con buenas referencias, llame al Telf F-5712 de 9 a 12

DESEA COLOCARSE UNA MUCHAcha joven de manejadora tiene certificado de salud y en la misma una para cocinar y limpiar a corta familia, tiene referencias. Telf. M-2950.

124 LAVANDERAS-LAVANDEROS

DESEA UN LAVANDERO CHINO trabajar en casa particular, tiene referencias. Calle E y 19 Vedado Telf. I-6178 Felipe Luis.

125 CHOFERES

DESEA COLOCARSE UN CHOFFER español en casa particular tiene buenas referencias. Informan F-6215.

OFRECE SUS SERVICIOS DE CHOFfer español con buenas referencias informan Telf F-3680

126 JARDINEROS

DESEA COLOCARSE BUEN JARDInero español de particular o por horas, sabe trabajar muy bien de floricultura y hortalizas. Se hace cargo de limpieza de panteones. Informan F-2617.

129 OFICINISTAS

TAQUIGRAFO INGLES- ESPAÑOL buen corresponsal, gran experiencia, buenas referencias, hábil traductor, conoce contabilidad y mecanismo cualquiera oficina. solicita buen empleo Pino X-1911

131 OFERTAS VARIAS

FARMACEUTICO DESEA REGENcia activa o el hacerse cargo de arrendamiento de botiva. Se dan referencias tanto morales como económicas. Informes por escrito Departamento Anuncios Clasificados D. G. DIARIO DE LA MARINA

M.E.C.D. 2016

DE CAIMITO DE GUAYABAL

La fecha del 28 de Enero y la Semana del Niño

Tuvieron efecto varios actos en conmemoración del Natalicio del Apóstol, y a pesar de la temperatura reinante se vieron muy concurridos así como también la celebración de la «Semana del Niño».

El día de la salud del niño, la doctora Rosario Santos de Ferrer, médico municipal y el doctor Bernardo Acebal, disertaron acerca de varios puntos de higiene; siendo su charla amena y comprensiva para las mentalidades infantiles. También se efectuó una función cinematográfica de la que participaron además de las escuelas del pueblo, las de Cayaguazal.

En el local de la Escuela Padre Varela se obsequió a las alumnas, conjuntamente con la Escuela No. 1 con un desayuno escolar consistente en chocolate y galleticas que fueron generosamente donados por el comercio local. A todos envío por estas líneas la expresión de nuestro reconocimiento en nombre de los maestros del pueblo así como también en el del doctor Joaquín I. Hernández, Inspector auxiliar a cuyo cargo estuvo la organización de la Semana del Niño.

Por último, y en el mismo local de la Escuela P. Varela se efectuó un acto de enaltecimiento al maestro exaltándose la personalidad del doctor Amado J. Fernández, antiguo director de la Escuela No. 1, y que hoy ocupa un cargo de Inspector en la ciudad de la Habana. El doctor Fernández, muy amado por sus compañeros y antiguos alumnos fué cariñosamente recordado por todos y se le tributaron aplausos de verdadera simpatía cuando el Dr. Hernández en sencillas y sinceras frases hizo su panegírico.

Bodas de Oro

Las de un matrimonio distinguido y muy apreciado en este pueblo. Me refiero a los esposos Vicente Sosa y Victoria Pino que el día 27 de enero celebraron sus 50 años de feliz unión, con un almuerzo en su hermosa finca «La Victoria».

Allí entre sus hijos, nietos y amigos entre los cuales me cuento, se disfrutó de horas de verdadera y franca alegría, no obstante el frío que en esos días se dejó sentir.

Muchos halagos y congratulaciones recibieron los homenajeados, los cuales se multiplicaron en unión de sus hijas para obsequiar y atender a cuantos allí se congregaban.

Les reitero mis mejores votos por su dicha y que Dios les permita contar las bodas de diamante.

Salve a una triunfadora

Una «Gloria» de Caimito es la llamada este año a ocupar el trono carnavalesco. Es ella la señorita Gloria Suárez, hija del señor Rogelio Suárez antiguo comerciante de este pueblo. La Srta. Suárez, candidata por los Omnibus Aliados, al reinado de Momo, es un precioso bibelot y ya en otras crónicas le he dedicado mis elogios por su fina y delicada belleza. Muchos triunfos le deseo en su reinado no por efímero menos merecido y que éste sea para ella un presagio de felicidad.

Elisa Villegas de Menéndez,
Cronista Social.

PROFESIONALES

1 ABOGADOS Y NOTARIOS

LUIS HERNANDEZ

Notaría, Manzana de Gómez 365-68. Compro derechos y acciones fincas rústicas, urbanas; gestionamos declaratorias herederos, testamentarías, adelantando gastos, marcas y patentes. Teléfono A-6204.

LEON BRUNET Y RAMIREZ
ABOGADO.

Divorcios ocho días. Pensiones y Jubilaciones quince días. Tramitación rápida de Asuntos Civiles, Criminales Administrativos de lo Contencioso-Administrativo y Trabajos Notariales. Consultas a domicilio. Lealtad 159, altos, entre Animas y Virtudes. Teléfono A-4287.

2 PROCURADORES

LUIS SANCHEZ VILLADOBOS. BUfete Manzana Gómez 364. Tengo rápida solución para toda clase problemas serios. No decida sin verme. Interésale venir enn seguida.

3 DOCTORES EN MEDICINA

DR. OCTAVIO RIVERO
Tuberculosis, Enfermedades pulmonares y alérgicas. (Asma, Coriza Urticaria)
Ex-asistente del Servicio del Profesor Sayé (Barcelona). Ex-jefe clínico, Dispensario Antituberculoso Municipal. Consultas: Lunes, Miércoles y Viernes 1.30 a 3.30. Martes, Jueves y Sábados: 9.30 a 1.30 p m. calle 17, 112, entre L y M Vedado F-2533.

DR. VELEZ
TUBERCULOSIS
Tratamiento Vacunoterápico del Cáncer.—L Nro 151 Vedado. F-2929. Reserve turno por teléfono.

DR. FRANCISCO J. DE VELASCO
Corazón, Pulmones, Estómago e Instestinos.

DR. RUBEN DE VELASCO
Corazón, Pulmones Enfermedades de los niños. Consulta de 1 a 3, días laborables. Horas especiales previo aviso. Salud 208 moderno Telf M-6068

VIAS URINARIAS
Cúrese la gonorrea en pocos días sin dolor. Garantizamos la cura radical, aunque su enfermedad tenga 20 años. No se confíe en manos inexpertas, visite este Gabinete y quedará eternamente agradecido. Curamos todas las enfermedades de las vías urinarias. Consultas de 7 de la mañana a 8 de la noche. Para consultas y curas reservadas llame al teléfono M-3606, 10 de Octubre 179, bajos, frente a la Quinta de Dependientes. Habana. Impotencia, debilidad sexual, piel y sífilis. Hacemos toda clase de análisis de laboratorio. (Presentando este anuncio obtendrá consulta y reconocimiento gratis.

DR. MARINO RAMOS
MEDICO ESPECIALISTA
Medicina General, niños, parasitismo, asma, retraso mental. Consultas diarias 4 a 7 p.m. Días festivos 10 a 11 a. m. M-2107. Reina 212.

DR. ALBERTO VENERO
Vías urinahias, venéreo y sífilis. Tratamiento de la impotencia, electricidad médica, diatermia etc. Consultas de 10 a 12 m. y de 5 a 6 p. m. San Miguel 301.

DR. LUIS BERMUDEZ
Enfermedades de la Piel, Vías Urinarias y Nerviosas. Tratamiento de la Impotencia y Esterilidad por METODOS PROPIOS, tanto en el hombre como en la mujer. ELECTROTERAPIA y DIATERMIA A DOMICILIO. Contando con un completo servicio DE PROFILAXIS VENEREA, esto es de desinfección para evitar contraer enfermedades venéreas: que se presta a cualquier hora del día o de la noche: lo mismo domingos que demás días festivos. CONSULTAS: de 8 a.m. a 8 p.m. $5.00. Metabolismo Basal y Luz Alpina. Escobar Nro 518, entre Zanja y Salud. Telf U-1288.

DR. A. LABRADOR
Especialidad enfermedades estómago e intestinos. Flujos crónicos. Venéreo y sífilis. Corazón, Riñones y Pulmones, inyecciones intravenosas. Hacemos toda clase análisis. Consultas gratis 8 a 11. Pagas 1 a 3. Envíe $2 si quiere consultarse por correspondencia. Angeles 7 entre Reina y Estrella A-0801.

PROFESIONALES

3 DOCTORES EN MEDICINA

POLICLINICA INTERNACIONAL
Dr. DAVID CABARROCAS
San Miguel 462 Telfs. U-2737 F-4045
Consultas gratis, Rayos X, análisis, luz alpina, inyecciones: $1.00; inyección y luz 50 cts.; inyección 30 cts. Raspados $5.00, con clínica $8.50 Socios $1.00 mensual.

VIAS URINARIAS
Tratamientos rápidos de la blenorragia y sus complicaciones. Impotencias sexuales. Estrechez uretral, hipertrofia prostática. Citoscopías y uretroscopías. Cura de la estrechez uretral sin operación. Consultas y reconocimientos gratis de 4 a 7 p. m. Consulado 59, altos, entre Genios y Refugio.

DR. MESA RAMOS
PIEL, SIFILIS, VENEREO
Impotencia, esterilidad, etc. Consultas y tratamientos de 8 a 9 a.m. Martes, jueves y sábados 5 a 7 p.m. diaria, Perseverancia 162, bajos, en Animas y Virtudes.

Dr. Alejandro Muxó
VIRAS URINARIAS
Especialista de la Clínica-Hospital «4 de Septiembre» y de la Quinta «Covadonga» del Centro Asturiano. Cirugía genito-urinaria. Enfermedades venereas y trastornos sexuales Consultas diarrias de 4 a 7 p.m. Perseverancia 163 entre Animas y Virtudes. Telf. A-7001

DR. ALFREDO COMAS
Cirugía abdominal y ginecología, especialista del Instituto del Cáncer. Afecciones de señoras, flujos. Impotencia y Frigidez sexual. Tumores del útero y pechos. Aplicaciones de Radium. Horas: 2 a 4 p. m. Teléfono: M-7728, San Nicolás 260 entre Neptuno y Concordia.

DR. ROSAL
Sistema nervioso. Corazón. Medicina interna. Consulta diaria de 4 a 6. San Miguel 507, bajos, entre Gervasio y Escobar. Telf. U-2342.

VIAS URINARIAS
Curación radical de gonorreas, orquitis, prostatitis, sífilis, debilidad sexual, flujos rebeldes. Medicamentos modernos, métodos indoloros. Precio módico. Pagos semanales. Presentando este anuncio la consulta será ratis para usted. Instituto HIGIA. Zanja 54 altos entre Galiano y Rayo. Abierto de 8 a. m. a 8 p. m. Hacemos análisis de Laboratorio.

4 OCULISTAS

DR. MANUEL ANTON
OCULISTA
Ex jefe de Clínica del Real Hospital Oftálmico de Londres. Exclusivamente enfermedades de los ojos. Consultas diarias de 4 a 6 p.m. y por convenio previo. Calle 17 Nro 260 esquina a I, Vedado Telf F-2198

CIRUJANO ORAL

DR. ARMANDO CRUCET
Cirujano dental y oral de la facultad de Pensylvania y del Gareston Hospital of Oral Sugery, ex-profesor de la Moffit Porcelain Dental School de Filadelfia.
Tratamiento médico quirúrgico de la piorrea alveolar, dentadura de porcelana, cordales impactados, Rayos X, diaterma, electro coagulación. Infrarrojo Alta frecuencia, Rayos Violeta.
Consulta por hora fija. 15 y L., Vedado. Telf. F-5153

6 COMADRONAS

SRITA. MARIA VICTORIA LANIER Montaño. —Comadrona Facultativa. Ofrece sus servicios profesionales. Calle Llinás 178 apartamento 8 altos.

CONSUELO RUDA
Comadrona ex-interna de la casa de salud «La Benéfica» muchos años de práctica. Consultas gratis. Franco 7, bajos, entre Carlos III y Estrella: U-5824.

COMPRAS

9 CASAS

J. P. Quintana e Hijo
INVERSIONES
Compramos y vendemos casas, solares, fincas rústicas, dinero en hipoteca.
CHACON 203 M-8182

12 ESTABLECIMIENTOS

FARMACIA. COMPRO EN EL INTErior con facilidades de pago. Informes con todo detalle Armando R. Bortel Jovellanos.

13 BOVEDAS- PANTEONES

SE DESEA COMPRAR UN TERREno o bóveda en buen estado, cerca de la entrada informa: Sr. Martínez Gervasio Nro 368 1o casi esquina a San Rafael

15 MAQUINARIAS

COMPRO SIERRA SINFIN CEPILLO garlopa, espigadora circular, trompo. Informes Díaz, Galiano No. 409. Telf. M-8873.

17 MUEBLES Y PRENDAS

COMPRO ORO, PLATA
Brillantes y platino. También monedas y prendas viejos. Pago los mejores precios. Villegas 359, entre Teniente Rey y Amargura A-9915.

A-9003 COMPRO MUEBLES TOdas clases oficinas, objetos arte, máquinas coser, sillones barberías, pianos, lámparas, mamparas, cajas hierro, camas, pupitres, contadoras, todo lo que venda. Telf. A-9003.

U-3143 COMPRO MUEBLES
Objetos de arte, muebles de oficina, máquinas de escribir, coser baules, maletas, pianos. Liquilo casas completas y todo lo que quiera vender. Pago en el acto U-3143

COMPRAMOS, VENDEMOS Y EMPEÑAMOS JOYAS ANTIGUAS
Y modernas. Objetos de plata, de arte, muebles antiguos. Reserva absoluta, en todas las operaciones. Haga una visita a «Los Tres Hermanos». Consulado número 160 y 162. Teléfono M-3534.

A-4222 LA CASA PLAZA
Se vende magnífica alfombra y juego antiguo medallón doble, lámparas cristal. Compra-venta de antigüedades, objetos de arte, muebles etc. Neptuno entre Monserrate y Zulueta, A-4222 (bajos) Hotel Plaza.

COMPRO
Ropas: U-1510. Muebles y Prendas
Máquinas de coser, juegos cuartos comedor sala, archivos, vajillas porcelana o plata, artículos arte, neveras, radio, máquinas escribir. Pago bien. Dinero en mano, seriedad,

COMPRAS

17 MUEBLES Y PRENDAS

M-7084, COMPRO MUEBLES, CUAdro antiguos y modernos, máquinas coser, escribir, lámparas cristal, pianos, libros, porcelanas, baúles, maletas, abanicos, ropa, vajillas, alfombras, plata, archivos, burós, Compro libros. M-7084.

A-7795 COMPRO MUEBLES
De todas clases, máquinas de coser Pagamos más que nadie. También vendemos, cambiamos y alquilamos. No venda si antes hacer una llamada. al A-7795. Vamos en el acto «La Honradez». Máximo Gómez 85, 357 moderno. A-7795.

COMPRAMOS, VENDEMOS, TODA clase muebles, antiguos y modernos porcelanas, finas, plata de ley, jarrones, vajilas, cristalería, bronces máquinas escribir, coser, equipajes pianos, joyería alta calidad. Casa Pérez, Bernaza 201, Telf. A-8232 Armando Duvilere.

U-5154 COMPRO MUEBLES
Modernos. Radios. Máquinas de coser y escribir. Aceptamos muebles en parte de pago. No venda sin llamar a Díaz y Chao, Neptuno Nro 709 y 710. U-5154

U-1800 'EL RAS' COMPRO
Muebles, pianos, objetos arte, antigüedades, lámparas, porcelanas, plata, bronces, etc. máquinas coser, escribir, oficinas, sillones barbería, bibliotecas, libros sueltos, vajillas, alfombras, liquidamos casas completas. Telf. U-1800.

COMPRAMOS, VENDEMOS Y EMPEÑAMOS A-6827
Muebles, joyas, ropas, objetos de arte, radios, máquinas coser, escribir y todo objeto que represente valor. No cierre operación sin visitar **«LA COMPETIDORA»**, Gloria 520, esquina a Indio. A-6827

COMPRAMOS JOYAS
Antiguas y modernas, con brillantes, zafiros, rubíes y esmeraldas finas; oro, platino, plata, y enchapes hasta en pedazos. Objetos de plata; bandejas juegos de café, cubiertería y otros artículos. Rosarios de oro y plata, con cuentas de perlas; coral, amatistas etc. Pagamos bien. Vamos a domicilio.
CARBALLAL HERMANOS
San Rafael 618 entre Gervasio y Belascoain Telf. U-5744

DINERO
Sobre joyas.
Objetos de valor, ropa de hombre, etc.
«LA REGENCIA»
Suárez 18-20 A-6628 acera Ten Cent.

ORO
En joyas viejas y nuevas o rotas, Compramos en todas cantidades. Pagamos muy bien.
Carballal Hermanos. —San Rafael Nro. 618. Teléfono U-5744

18 UTILES DE OFICINAS

COMPRAMOS
Cajas de seguridad, mesas libreros, kardex, archivos, máquinas le escribir, sumar y calcular. Toda clase de muebles oficina. Damos comisión a corredores. Compostela No. 360 Telf. A-7743.

19 LIBROS E IMPRESOS

COMPRO LIBROS DE TODAS CLAses y en todas cantidades, pagándolos bien. Voy a domicilio llamándome al Telf. A-9597

NECESITO LIBROS USADOS DE todas clases, filosofía, historia, ciencia, etc., compro cualquier cantidad, pagándolos bien. Llame al teléfono A5-4322, vamos a domicilio. Librería «Venecia», Obispo 502.

21 INSTRUMENTOS DE MUSICA

COMPRO PIANO DE TODAS LAS marcas. Llame al Telf. M-3040. Dragones 53 bajos, frente al Teatro Martí

Arrendamientos

A-1 FINCAS RUSTICAS-URBANAS

ALQUILO Y VENDO A LA SALIDA de Arroyo Arenas en la Carretera Central una quinta de recreo, tiene casa de vivienda, de encargado y árboles frutaes. Informan FO-4083

DOY EN ARRENDAMIENTO CAMAgüey, 198 caballerías preparada y dedicada a potrero, cría y mejora, dos mil reses buenos pastos, buen contrato, renta razonable. Informes personales. Solís. Compostela 314, M-2751.

REPARACIONES

42 MUEBLES Y PRENDAS

UN BUEN MUEBLE, AGRADECE UNA BUENA REPARACION

REPARE A TIEMPO SU NEVERA
Y EQUIJELA CON LA NUEVA
GAVETA DE DESHIELO
SERPENTIN
MONTADO AL AIRE
La podrá limpiar fácilmente sin necesidad de desmontarle el serpentín. Desaparecen los malos olores producidos por la acumulación de las basuras que trae el hielo. Facilidades de pago en las reparaciones.
RIONDA
Adaptamos refrigeradores eléctricos a neveras. Infanta 1059 U-3960

RESTAURAMOS Y
REFORMAMOS
Lámparas y objetos de arte, trabajos garantizados en niquel-cromo, Dorados plateados, etc. «Lámparas Olmo». Fábrica de lámparas y pantallas. Aguila 507 Telf M-8040

REPARACIONES DE MUEBLES
Casa Coro». Barnizamos toda clase de muebles y tapicería. Especialidad en colores y combinaciones de maderas y chapas. Limpieza de muebles a domicilio. Estrella 65 entre Aguila y Angeles Telf. M-2127.

GARCIA ESPINOSA
Mublería y tapicería. Tener sus muebles flamantes, es sinónimo de prosperidad. Píntelos, tapícelos. Llámenos: Teléfono U-1424, San Rafael entre Aramburo y Soledad. No cobramos lujo.

REPARAMOS SUS MUEBLES POR poco dinero, dejándolos como nuevos. Casa Pardo: U-5761. Los modernizamos, barnizamos a muñeca y esmaltamos Duco. Pintamos mimbres y vapor y neveras, tapicería en general. Azogamos espejos. Trabajos garantizados. San Rafael núm. 610, entre Gervasio y Belascoaín.

VENTAS

48 CASAS

VENDO EN EL VEDADO VARIAS casas: una, calle «B», chalet con garage, $11,500; otra, calle «J», planta baja, $12,000; otra, calle 23, chalet con garage, $16,500, y otro de $12,500; en calle 17, dos de planta baja y dos altos y bajos independientes de $11,500, $12,000, $14,000 y $22,000. Varias casas nuevas en Reparto «Nicanor del Campo» o La Sierra», de planta baja y chalet alto y bajos, de $7.50, $8,000 y $10,000. Varias también en la Víbora. Informes: Banco Canadá, Departamento 322, A-8875, Díaz Ramos.

VENTAS

48 CASAS

VEDADO. EN LA CALLE 17 VENDO una esquina de 22.66 por 25, llana, alta y toda cercada por rejas de hierro en $9.000, que es una ganga Informa: G. del Monte, Habana 264 Telf. M-8474

MIRAMAR EN LA CALLE 3a. ROdeado de buenas residencias vendo un solar completo, cerca de la calle 10, terreno alto y llano a $4.00 m.o. la vara. Informa: G. del Monte, Habana 264, M-2474

POR ASUNTOS DE FAMILIA VENdo tres casas acabadas de fabricar fabricación de la en nueve mil pesos. Verdadera ganga. Verlas calle San Julio entre Metrado y Ave. Columbia Reparto Oriental. No corredores.

AMPLIACION ALMENDARES FRENte al parque y fuente luminosa, se vende lujosa residencia sin estrenar a la brisa, con portal, 4 dormitorios, muy ventilados, closets, dos baños lujo un cuarto criados y servicio, garage y demás comodidades Fabricación de lo mejor. Para enseñarla avise a F-7415. Precio: $8.800. Para inversión deja el 9 por 100. Se dan facilidades.

CHECKS AL PORTADOR
RESULTAN LOS ANUNCIOS DEL «MAGO DE LAS GANGAS»

VISTA HACE FE: Habana, casita acabada de construir, cerca del «Mercado». Para alquilar es un coche parado $1.950. Otra dos pisitos, sin estrenar, viva uno, alquile otro $3.000 Exenta contribución 10 años. También tomaría $1.300; primera hipoteca urge.

¡GRUPO DE GANGAZOS! Cerro (lo mejor) casita ladrillo $775. Santos Suárez, tiene portal $1.650. Casita La Sierra 3ra. No. $1.800 o menos. Regalo parcelita, calle 14 $650. ¡Jamón! Casa Chalet «Buen Retiro» $3.000; pagar con alquileres. ¡ocasión! Casa Quinta, Arroyo Naranjo vale $20.000; quemo hoy $2.500. (próximo verano vale triples).

Para recién casados. Precioso Bungalow, excelente punto, frente donde fabricar gran mansión, tranvías y ómnibus, en la esquina $1.450. Moderna casita, a veinte pasos del Instituo Edison, $2.000. ¡Gangazo! cerca Iglesia El Salvador, Cerro. Portal, sala, saleta amplios dormitorios, toda citarón $1.400 (libre gravamen). Solares Santos Suárez, Luyanó, La Sierra, precio barato. No se lamente si llega tarde, lo espero. Tejadillo 63 (bajos). A-6558. Después de las 7 Teléfono A5-6341.

ESPLENDIDO CHALET UNA CUAdra de la Calzada de la Víbora jardín, portal, sala, recibidor, hall, tres habitaciones, baño intercalado, comedor al fondo pantry, servicios de criados, patio y traspatio. $4.000 Se puede dejar $1.500 en hipoteca. Telf I-6704

CASIANO VEGA, CONSTRUCTOR, I-3055. Vendo dos casas exentas de contribución, un solar barato. Una cuadra Diez de Octubre, Víbora. Jardín, portal, sala, comedor, dos cuartos, baño, cocina.

VENDO 3 HERMOSOS CHALETS
Acabados de construir con lujo y confort compuesto, jardín, portal, sala, comedor, cocina, cuarto de criados con servicio, altos sala de estudios, tres hermosas habitaciones, baño de lujo, closet, vestíbulo, terraza, grage, lavadero, exenta de contribución. Calle 8 y 15 Almendares. Informan 10 de Octubre 277, altos, Manuel Rodríguez Teléfono: X-1260.

Compro casa o chalet
Esquina fraile o monja, pago su precio: Alturas Almendares, Kohly, Miramar, Vedado alto. Tenga 4 cuartos, hall, dos baños lujo, completos, garage, etc. Lizazoain. Café «Trianón», Belascoain y Pocito.

VENDO DOS CASAS JUNTAS O SEparadas. Octava No. 306 y Tejar No. 222, fabricación moderna. Jardín, portal, sala, comedor, dos cuartos, baño intercalado, cocina y patio. Informan: Telf. I-5422.

VENDO PROPIEDAD RENTANDO aproximadamente $70.00 Luyanó 2 cuadras Calzada, mampostería casi nueva tres mil contado tres mil restándolos tipo bajo. Directo dueño horas tarde I-3173 Maximino Martínez de Rial

CONCORDIA VENDO UNA CASA DE planta baja y alta al fondo en $8.500 y otra en Campanario de esquina de dos plantas que da muy buena renta. Informa: G. del Monte, Habana 264 M-2474

CALLE DE MILAGROS AL FONDO del cine Méndez véndese solarcito en $900, no hay otro por allí, ni a ese precio. Su propietario Valdés, Luyanó 14, bajos, X-2571 personalmente 8 a 9 o 2 a 9

ELIJA SU CASA
LA MODERN HOUSES CONSTRUCTION Co. S. A.
le vende la casa que Ud. necesita a pagar a plazos pequeños, que equivalen a un alquiler
VEALAS EN LA 5a. AVE.
frente al Miramar Yacht Club
OFICINAS:
Calle B, entre Ave. del Club y Calle 14 Reparto Playa Miramar. FO-2302
Banco POPULAR
Centro Asturiano Por Zulueta. M-7443

Reparto Almendares
$5,200 Chalet nuevo, precioso, bien situado jardín, portal, sala, hall, 3 cuartos baño intercalado en colores comedor, pantry, cocina, cuarto y baño criados, patio garage. Es ganga, M-1072

VENDO CASA $3,300 SANTOS SUArez Jardín, portal, sala comedor, 2 habitaciones, regio baño cocina pantry, lavadero, traspatio de 100 varas, Línea del Oeste 555 y G. Lee Figueroa, I-6310

VIBORA REGALO POR EMBARCAR casa moderna 4 habitaciones jardín, portal, sala comedor fondo gran patio acera sombra, tranvías esquina D-Strampes y Palma, dueño Telf F-3959 regalo escritura.

VENDO EN $2,500 HERRERA NUmero 388, Luyanó. Sala, saleta, dos amplios cuartos, baño, cocina y patio. Informes al Telf. A-6160, No corredores.

REPARTO ALMENDARES $5,200
Chalet nuevo, precioso, bien situado. Jardín, portal, sala, hall, 3 cuartos, baño intercalado en colores, comedor, pantry, cocina, cuarto y baño criados, patio, garage. Es ganga. Telf. M-1072.

VENTAS

48 CASAS

VENDO UNA CASA DE MAMPOStería y azotea vigas de madera 3 tablas entre Milagros y Libertad a media cuadra de la ruta 14 con buenos pisos con entrada para auto, se da en $2.500 agua siempre. Informan Julian Cirdera Banco Gelats

$3.500 CASA FABRICACION PRIMEra moderna jardín, portal, sala, 2 cuartos, baño completo comedor mucho patio citarón monolítica Libertad próximo Mayia Rodríguez (dueño directamente A-6906

CEDO CASA POR EMBARCAR LUjosamente amueblada toda alquilada en lugar céntrico poca renta Informes Malecón 55 altos, apartamento 4

EN $1,350 VENDO CASA CON PORtal, sala, 2 habitaciones, comedor, servicio y garage San José Nro. 7, Marianao

COJIMAR VENDO CASA MAMPOStería calle real 46, portal, sala, comedor, 8 cuartos, baño cocina, 900 metros terreno Precio $3.500. Telf. M-1450

VENDEMOS SAN MARIANO 508, VIbora lujosa residencia cinco cuartos, dos salas, dos baños garage dos máquinas cuartos baños criados, todo los requisitos casa de lujo.

SE VENDEN TRES CHALETS EN la Avenida Central Reparto Kohly, construcción primera. Facilidades de pagos. Trato directo, Manzana de Gómez No. 264.

EN $6.500.00 SE VENDE LA MEJOR propiedad que usted puede adquirir en San Lázaro 806 entre Vista Alegre y Carmen, a una cuadra de la Calzada de la Víbora. Construcción de gran lujo, compuesta de portal, sala, saleta corrida, cuatro cuartos, baño intercalado de gran lujo, comedor al fondo, cocina, servicios de criados. 225 metros cuadrados. Se dan facilidades de pago. Informa su dueño: Aguiar 305, altos. Telf. A-7830. Puede verse de 9 a 11 a. m. y de 1 a 5 p. m.

Quintana e Hijo
Chacón 203. Teléfono M-8182.

$11,000
ELEGANTISIMO CHALET. Vendemos elegantísimo chalet en lo mejor del Reparto Almendares, lindandoc on el Reparto La Sierra y Miramar, compuesto de jardín, portal, sala, salón de música o gabinete, gran comedor, baño auxiliar, un pequeño bar, elegante cocina y pantry, 1|4 y servicio de criados, garage, terraza al fondo cubierta y traspatio con frutales. Altos: Saleta, 5|4, baño de gran lujo, y 2 terrazas. Construcción de primera, citarón y monolítica. Está por estrenar, cómprela y estrénela Ud. mismo. Para informes Quintana e Hijo, Chacón 203. M-8182.

$6,500
CASA DOS PLANTAS.
Vendemos casa 2 plantas calle Gloria próximo al Mercado, compuesta cada planta de sala, comedor, 3|4, baño y cocina. Precio $6.500.00. Da buena renta. Informan Quintana e Hijo, Chacón No. 203. M-8182.

$2,500
CASA DOS PLANTAS.
Vendemos casa 2 plantas, en $2.500.00 situada calle Carmen próxima a Gloria, mide una superficie de 69 metros. Renta $30.00. Informan Quintana e Hijo, Chacón No. 203. M-8182.

$12,500
VEDADO. CASA DOS PLANTAS. Vendemos casa de 2 plantas, calle C entre 17 y 23, compuesta cada planta de sala, comedor, 4|4. baño y cocina. Altos iguales. Precio $12.500.00. Es una ganga. Infoman Quintana e Hijo, Chacón No. 203. M-8182.

$25,000
REPARTO MIRAMAR, CHALET DOS PLANTAS 5a. AVE. Vendemos elegante chalet en la 5a. Ave. próximo a la calle 20 compuesta de jardín, por ambas calles, portal, porch, vestíbulo, living-room, comedor, pantry, cocina, despensa, 1|4 y servicios de criados y garage. Altos, 4|4, 2 baños, 2 terrazas, closets y muchot raspatio. Precio $25.000.00. Informan Quintana e Hijo, Chacón No. 203. M-8182.

$12,500
VEDADO. ELEGANTE RESIDENCIA. Vendemos calle 23, elegante residencia una planta, compuesta de jardín, portal, gran sala, hall al centro 4 grandes habitaciones, 2 baños intercalados, gran comedor, closets en todos los cuartos, cocina y pantry, garage y 1|4 y servicios de criados. Construcción de primera, moderna. Precio $12.500, con facilidades de pago. Informan Quintana e Hijo, Chacón No. 203. M-8182.

$6,200
CASA DE APARTAMENTOS RENTA $78.00
Vendemos casa de apartamentos Ensanche Habana rentando $78.00 mensuales, en 6,200.00, mide 400 varas de superficie Informan Quintana e Hijo. Chacón Nro 203, Telf. M-8182.

$15,500
APROVECHE LA OPORTUNIDAD CHALET, COSTO $50.000.00
En lo mejor del Vedado se vende chalet moderno 2 plantas, compuesto la planta baja de jardn, portal, sala cerrada, vestíbulo, comedor cocina, pantry, 2|4 y baño auxiliar, hall, garage y servicios de criados, patio y traspatio. Altos: 5|4, con closets 2 lujosos baños, saleta y 2 terrazas. Construcción de primera. Informa: Quintana e Hijo, Chacón Nro. 203, M-8182.

$16,500
GRAN OPORTUNIDAD CASA-QUINTA.
Vendemos casa quinta de 2 plantas, forma chalet, situado Ampliación de Almendares, calle 9 y Avenida 8a, mide una superficie de 1529 varas, se compone de jardín, todo alrededor, portal corrido por dos calles, vestíbulo, sala, recibidor gran biblioteca, estupendo comedor, cocina y pantry, garage amplio, 2|4 y servicio de criados gran traspatio de tierra. Altos: 6 grandes cuartos, 2 baños completos, saleta y gran terraza, construcción de primera y decorada. Costó $60.000. Se regala en $16.500 y se dan facilidades de pago. Puede verse a todas horas está vacia. Informan: Quintana e Hijo. Chacón Nro. 203, M-8182

CONSTRUYA CASAS ECONOMIcas por 1.500 pesos, sala, comedor, dos cuartos, baño y cocina. Otras de $2.000 y de $2.500 con tres cuartos, vean planos, detalles y calidad. A y Lanuza. Almendares. Fonollar Telf FO-2856. También parte facilidades pago, no pedimos adelantado, trato serio y rápido. Llamen o véame. Fonollar.

VENTAS

48 CASAS

REPARTO LA SIERRA
Vendo hermosa propiedad con 14 habitaciones y una casa al frente con 940 varas, renta $105.00 También lote de casas desde $5.000 hasta 10.000 recién construidas. Informan oficina Sr Alpendre 12 y 9 Reparto Almendares FO-2704

NO FABRIQUE, VEA ESTE ASUNto, casas con facilidades mampostería desde $1.200 hasta $3.000 solar en Nicanor del Campo 12x47 a $3.80 vara donde se está vendiendo a $5. Véame Avenida 3a. entre 6 y 7 No. 38 Buena Vista Leocadio Díaz, Teléfono FO-3544.

GANGA: $2.400
13 entre G y H. Batista, preciosa casa construcción primera, exenta contribución y agua. Jardín, portal 3 cuartos, comedor fondo baño intercalado, cocina, patio y traspatio, y lavadero. Sr. Serrano. Estrada Palma 215 esquina a Concejal Veiga.

FRENTE COLEGIO DE BELEN
Vendo chalet construcción toda de primera. Portal, hall, sala, comedor pantry, cocina, garage servicio criada, biblioteca, tres cuartos, closets, baño en colores, terraza, jardín, patio. Informes FO-4185

VENDO Y COMPRO CASAS Y FINCAS RUSTICAS DINERO PARA HIPOTECA
En la Habana y repartos. Mucha reserva, prontitud y honradez en las operaciones. Informes personalmente con los interesados. Victoriano Alvarez. FO-3786, 14 y D. Reparto Almendares.

SE TOMA UNA HIPOTECA MORAtoriada de 15 a $20.000, si la propiedad afectada se vende. F-7415

PARA RENTA: $4.800.00
Vendo sin estrenar exenta pago contribución y agua, casa con dos viviendas construcción primera. Compuesta: jardín, portal, sala, comedor, dos amplias habitaciones, baño intercalado en colores, closets, patio. etc. Además tiene un apartamento completamente independiente que tiene dos habitaciones grandes, baño intercalado cocina y patio. Otras iguales vendidas rentan $42.00 mensuales. Véalas: Avenida Juan Bruno Zayas y Carmen A-8382.

SIN ESTRENAR
Vendo barato parte alta Loma del Mazo, chalet esquina, estilo colonial, construcción primera, próximo Colegios: Maristas, Lourdes, Instituto Víbora, roleada magníficas residencias, calles pavimentadas compuesta. 3 amplias habitaciones, closets, baño intercalado, en colores, jardines, terraza, patio, garage cuarto y servicio criados etc. Véala todas horas. Avenida Juan Bruno Zayas esquina Carmen A-8382.

SE VENDE LA ESQUINA PASEO Y Calzada, 34 por 34 ms. superficie: 1,181 m2. propia para casa apartamentos. Trato directo. No se dan informes por telfonoé Manzana de na Gómez Nro 264

VENDO Y COMPRO CASAS
En la Habana y repartos. Mucha reserva prontitud y honradez en las operaciones. Informes personalmente con los interesados. Victoriano Alvarez. FO-3786, 14 y D Reparto Almendares.

VENDO CASA 2 PLANTAS MEDIA cuadra San Lázaro y una Universidad; otra Calzada Luyanó una cuadra Toyo; otra frente Ciudad Militar con 737 varas. Tengo para hipoteca $1.600. Rodríguez-Zamora, Telf. M-2603. Empedrado 366.

VENDO CASA 2 PLANTAS RENTA $150 mensuales 15 ms. frente por 25 fondo 1 cuadra Prado una Malecón por sólo $17.000 el solar vale mucho más y varias parcelitas terreno en Juanelo a 2 cuadras Calzada a como ofrezcan. Informes Sr Espinosa Ulacia y Soto.

SE VENDE PROPIEDAD CON SEIS accesorias sin acabar de terminar; otra casa nueva de madera, un kiosco y un terreno con 10 ms. de frentte por 18 de fondo. Beales Nro 6 esquina a Porvenir Reparto Batista. Informes en la misma.

BUENA OPORTUNIDAD PANIAGUA Nro 12, esquina Atocha, vendo casa moderna y terreno con frutales medida total 476 metros. Precio $4.000. Informes Telf A-6827 Avelino.

49 SOLARES

REPARTO LA FLORESTA
En la Víbora. Se venden solares y parcelas pequeñas, al contado y a plazos con urbanización completa, luz eléctrica, agua y alcantarillado en cada solar, atravesado por la Avenida Acosta, ómnibus ruta 15. También compramos y vendemos propiedades en la Habana y demás repartos. Informes: Nueva Floresta Land Co., Banco Candá 322; Telf. A-8875 Administrador, Oscar Díaz Ramos.

VEDADO GANGA PARCELAS
Distintas medidas, frente y fondo aproveche hora, trato directo con el dueño sin corretaje, dentro de poco valdrán el doble, lo mejor del Vedado y donde más construcciones se hacen en la actualidad. Situación en la calle 23 cerca puente, en 30 28, 21, 24 con frente Bosque de la Habana. Precios por metros desde $8.00. Echevarría, carpeta del Hotel Roosevelt, Amistad y San Miguel Teléfono A-9785.

HORROSOSA GANGA VEDADO—
Aproveche oportunidad. Solar calle Linea entre 22 y 24 barato, mide 16x38 metros, último precio $6 metro, doble línea tranvias guaguas por frente. Informes Telf F-4321

VARADERO. DOS SOLARES DEL Residencial Surf Club, con calle nueva, aceras, césped, arbolado, luz y agua del Acueducto Dupont, en lo más alto de ese bello lugar residencial, rodeado por 7 magníficas residencias de cantería acabadas de terminar. Se cambian por terrenos en el Vedado o en el Reparto Miramar. Informes: M-8697.

Compre solares en Santos Suárez y en las calles Reyes y Pocito
Donde fabrica Valdés, a $22 X-2571 Valdés está haciendo en Johnson y Mayía Rodríguez dos casas, algo serio, con una fachada mejor que la que hicimos en Unión y Johnson y está allí a las dos de la tarde todos los días. Ha terminado de enero a enero diez obras con un valor de $60,000. S. C.: Luyanó 14, bajos, De 9 a 2 y de 7 a 9 p. m.

MIRAMAR MUY CERCA RE LA 5a Avenida vendo un solar de 30 por 45 metros a $4.50. Unico en este precio. Lugar alto llano y rodeado de buenas residencias. Informa: G. del Monte, Habana 264 M-2474

VENDO 3,600 METROS TERRENO, en el Contry Club tres cuadras de Yacht Club, no corredores dos pesos metro informan. Lealtad 68, principal de 8 a 12

SE VENDE UNA PARCELA DE TErreno de 6.75 por 40, de fondo a $3.85 metro, Calzada de Columbia entre Miramar y Primelles, su dueño H. Acosta Consulado 103 2o piso, Habana.

VENTAS

49 SOLARES

SOLARES en los REPARTOS

ALMENDARES

CALLE CATORCE, una calle importante, con doble línea de tranvías y rutas de guaguas, vendo en $3 vara el único solar por fabricar en su cuadra. Tiene buenas medidas: 10 por 47 varas.

CALLE CATORCE, una parcelita de 10 varas de frente, en $685. Acera de la sombra.

A POCOS PASOS DE LA RUTA 30 doy a $2.50 la vara un solarcito más alto que la acera y próximo a numerosas residencias modernas.

MIRAMAR

ENTRE QUINTA Y SEPTIMA AVENIDAS, un magnífico solar completo en la Calle Catorce, a $4.75 la vara. Próximas están algunas de las mejores residencias del Reparto.

CERCA DEL CONVENTO DE LAS URSULINAS, precioso solar a $4.50 vara. Tiene todas sus cercas (por haber construído los vecinos), lo cual le significa un ahorro de unos $300. Es solar completo de 23 por 53 varas.

AMPLIACION de ALMENDARES

CALLE DOCE, la Gran Avenida Central de este elegante Reparto, doy un solar, con guaguas a la puerta y tranvías en la esquina, a $2.50 vara. Mide 12 varas por 46. SE LO RECOMIENDO.

FRENTE AL PARQUE, una esquina a la brisa, con buenas residencias a los lados. Fíjese en la medida: 23 varas de frente por 34 de fondo. Precio, $3.25 vara.

AVENIDA SEGUNDA CERCA DE LA LINEA, en $1,500 un magnífico solar completo de 700 varas. Sale a $2.15 la vara. Es una ganga

CERCA DE LA IGLESIA, en la Calle Once casi esquina a Tercera, un solar en $2.50 vara. Está más alto que la acera: Su casa tendrá mejor presencia. Mide 13 por 47 varas.

COLEGIO DE BELEN

¿HA VISTO LA GRAN CANTIDAD DE CASAS que se han construído allí de poco tiempo a esta parte. Vendo pequeñas parcelas con la medida perfecta de 12 varas por 28, en $1,300. Están inmediatas al tranvía y a la Calzada, en acera de la sombra.

FRENTE A LA CALZADA, una gran esquina de figura perfectamente cuadrada, a $4.25 la vara. Se presta para parcelar o para fabricarle cinco casas.

LINDANDO CON EL PARADERO un cuarto de manzana a $3.75 la vara. Está frente a calzada Lugar único para situar un comercio y varias casas.

LA SIERRA

PROPIA PARA FABRICAR APARTAMENTOS vendo una parcela de espléndido frente (19 varas), en la Calle C, entre 10 y 12, en $3.50 vara.

CALLE A, inmediata a la Calle 6, por la que transitan las guaguas, un solarcito a $4.50 vara. A una cuadra están los tranvías. Casi linda con el Reparto Miramar. Hay magníficas residencias próximas.

VIBORA

EN LA GRAN AVENIDA MAYIA RODRIGUEZ sólo queda a la venta un solar de 15 varas de frente. Se lo puedo conseguir a $3.50 la vara.

SAN MARIANO, cerca del tranvía y las guaguas en la puerta, a media cuadra del parque, le brindo un gran solar a $4 la vara.

EN SANTA CATALINA, la arteria principal de la Víbora, solar completo al increíble precio de $4 vara, quizás algo menos si lo vendo en seguida.

PARCELAS DE 10 VARAS POR 25, EN $750. Tengo varias por las calles Libertad, Goss y Unión, allí donde se están levantando tantas casas.

SI NO VIERA EN ESTA LISTA EL TERRENO QUE BUSCA, AVISEMELO PARA OFRECERLE OTROS. Sólo propongo terrenos escogidos y a precio módico.

RAMON Rodríguez
TELEFONOS:
M-6543 M-6921
OBISPO, 305

VENTAS

49 SOLARES

LUYANO VENDO SOLAR 36X38 VAras a $3.00 vara. calle Pérez entre Cuetó y Rosa Enríquez. Informes Gervasio 361, bajos no corredores.

VENDO SOLA Y JOHNSON SANTOS Suárez, parcelita de 7.24x26. Informan en la misma.

210 MIL METROS
En la Lisa, a pocos metros de la Central. Tiene entrada por dos carreteras, calles acera, agua con tuberías de 4 pulgadas, luz, arboleda por todo el centro, dividido en manzanas de 15 mil, 24 mil, 50 mil y 55 mil metros, ferrocarril al frente. Se vende a 75 centavos y se oyen ofertas por todo el terreno.
Fernández y Vidal. Aguiar 556, bajos. A-9112 y M-1506.

VENDO SOLARES A PLAZOS SIN interés calle Concepción reparto Lawton, distintas medidas, $150.00 de entrada y el resto en mensualidades. González, O-Reilly 208 .Telf. M-2602 de 9 a 12 a.m.

SE VENDE SOLAR 680.70 V2, CALLE 25 entre 26 y 28 a una cuadra de 23, a $3.75 v2. trato directo, Manzana Gómez Nro 264

REPARTO KOHLY, COLINAS Y RIberas del río Almendares se venden solares de centro y esquinas, parcelas grandes y chicas. Reparto de gran porvenir por su proximidad a la Habana, lo saludabloe, su gran altura, fresco y su vista al río Almendares. También en el Reparto Kohly, Alturas del Vedado. Trato directo compradores. No se pagan corretajes, ni sobre-precios. Manzana Gómez Nro 264

GANGA
Se venden solares calle Hospital Jovellar y Vapor, 7.60 metros frentte 28 fondo. Otro calle Aramburo Jovellar y Vapor 16 metros frente 28 fondo, Ambos $22 vara Lamparilla 9, M-8403

VEDADO. EN LA CALLE J VENDO una parcela cerca de Línea de 20 por 22.66 metros. Precio de oportunidad por liquidación de herencia. Informa: G. del Monte, Habana 264. M-2474

MIRAMA EN LA 7a AVENIDA VENdo una esquina a la brisa a $6.00 vara y un solar de centro en la 5a Avenida a la sombra también a $4.00 vara. Informa G. del Monte, Habana 264 M-2474

VENDO PARCELAS DE VARIAS medidas para fabricar su residencia frente a ómnibus calle E y 14, Almendares. También tengo chalecito en 23, Vedado Julián Alvarez FO-2914

REPARTO MENDOZA
Vendo hermosa parcela de 21 metros de frente por 50 de fondo, en lo mejor de ese Reparto, toda cercada de mampostería y rejas, sembrada de árboles frutales. Véala: D-Strampes entre Carmen y Vista Alegre, contigua al 415, en donde se dan informes.

MIRAMAR
Vendo un solar en la calle 14 en $1,600 de contado y reconocer hipoteca de $3.000, por dos años prorrogables a otros dos más, al 6%. Informan: S. Olózaga. FO-3752, 8 esquina 3a. Avenida, Reparto Miramar.

MIRAMAR $3.50 VARA
Vendo solar entre Quinta y Tercera Avenidas a la entrada del reparto único en este precio, 20 varas de frente por 53 de fondo $3.50 vara. Olózaga 8 esquina 3a. Avenida reparto Miramar FO-3752

REPARTO KOHLY VEDADO Y MArianao vendo solares grandes y chicos, esquinas y centros, gran altura vistas preciosas, sobre el río, precios módicos. FO-1513, FO-2503 y M-9941

SE VENDEN CUATRO SOLARES, juntos o separados en 5a Ave. y calle 4 Buenavista Informan U-1427

DUPLIQUE SU CAPITAL
Comprando solares grandes o chicos de centro o esquina en los Repartos Kohly de Marianao y del Vedado los más saludables, altos y frescos de la ciudad con vista al río Almendares. Cómprelo ahora a precios módicos antes de que suban. Informan FO-1513, FO-2503 y M-9941

VENDO Y COMPRO SOLARES
De todas las medidas y precios al alcance de todas las fortunas, buenas calles y las mejores vías de comunicación. Operaciones rápidas. Informes personales con los interesados.
VICTORIANO ALVAREZ
14 esquina a D. Almendares
FO-3786

PARCELA EN MIRAMAR
Se vende una parcela de 23.58 varas de frente por 29.48 varas de fondo, igual 695.30 varas cuadradas parte del solar No. 1 de la manzana 53, en 14 entre 1a. y 3a. Todos los linderos están fabricados. Precio $5.50 vara. Informa su dueño A. Alvarez, Aguiar 305 altos. Teléfono: A-7830.

50 FINCAS RUSTICAS

SE VENDE FINCA PROPIA PARA vaquería cerca de Sancti Spíritus con buenas comunicaciones, inscripta en el Registro de la Propiedad. Potreros de guinea, espléndida vivienda, magníficos corrales, la atraviesa el río Mayábuna y tiene una caballería de monte. Buenas cercas y buenas estancias. Renta, $750.00. Informan en la Habana, Demetrio Martín. Teléfono I-4056. En Sancti Espíritus: doctor Pérez Fonseca, Independencia 57.

VENDO PEGADO AL COTORRO propio para reparto o finca de recreo 268,400 metros cuadrados, terreno llano. Precio: diez centavos metro. Solís. Compostela 314. M-2751.

VENDO FINCA 3|4 CABALLERIA, chalet moderno garage y vivienda mampostería carretera central, Se hacen también negocios por solar o casa en la Habana o repartos. Trato directo, Estamos apurados. Consulado 59 altos 4 a 9 p.m.

FINCA DE RECREO Y CULTIVO, carretera de Santiago de las Vegas a Wajay. Doce cuadras pueblo Santiago. Agua, luz, teléfono, chalet mampostería, baños intercalados, casas partidarios, maíz, nave, frutales variedades. Venta, $13,000. Alquiler, $55,000. Informes: A-9834, oficina. Puede verse cualquier hora. Letrero portada.

CIENFUEGOS. —VENDENSE PARcelas finca. «La Bomba» punto al Camino del Juinco y carretera La Sierra. Precios razonables. Informan F. Fernández, Campomanes Nro 37, Cienfuegos, o Cuba 202 departamento 2 ,(Habana).

VENDO UNA FINCA EN ARTEMISA en la carretera 1.1|4 caballería con casa y pozo y una laguna fértil en $2.200. Informa Julio 10 de Octubre 1003 Víbora I-3898.

51 ESTABLECIMIENTOS

VENDO TINTORERIA EN LUGAR céntrico San Nicolás Nro 806, esquina a Sitios, alquiler barato, mucha clientela. Informan en la misma.

BODEGA SOLA ESQUINA TODO nuevo surtida es cantinera $25 diarios venta $15 aquiler contrato $2.500 mitad contado tiene barriada para dos bodegas, propia para dos socios. Cuenya San José y Galiano, café.

VENDO LUJOSA CASA HUESPEdes 18 habitaciones $900; Fábrica de camas y bastidores admito socio con $400: Cafecito con fonda $300, Informes Teniente Rey y Villegas Vidriera café Alfredo

SE VENDE CAFE LECHERIA POR no poderlo atender tiene vida propia se puede ampliar el negocio contado $500. informes: Puerta Cerrada y Factoría, bodega.

C.D. 2016

VENTAS

51 ESTABLECIMIENTOS

GANGA

Se vende nave acabada construir, capacidad 200 puercos comida del mejor hospital. Contrato todo el año. agua corrales y cercas, algunos animales Se da por la mitad de lo que costó por desavenencia socio, pegado la Habana. Informan Telf. I-6234

CAFE Y FONDA. SE VENDE CON vivienda para familia. Venta. $25; alquiler, 30; contrato, punto céntrico. Informan: Galiano y Concordia. Bar Ricardo.

VENDO BODEGA BAR

Calzada más tránsito esta capital mitad de precio por retirarse del negocio $2.000, los tiene en existencia. Hotel próximo Prado 32 habitaciones lujosamente amuebladas, ventajoso contrato $3.500 Carballo, café Independencia, Reina y Belascoaín.

SE VENDE EN $1,200 SALON REfrescos, frozen, helados, mostrador vitrolite, doce banquetas, ocho mesas café, vidriera dulces, $22 alquiler, vivienda al fondo. Díaz, F-7286. De 12 a 2 y 7 a 9 p. m.

COMPRO Y VENDO

Y Cambio propiedades por establecimientos en venta. Bodega muy surtida con frigidaire, alquiler: $10. La doy en $3,000 Le diré el por qué. Véame. Monte y Zulueta. Café Internacional. Pérez, 2 a 5.

VENDO UN CAFE LECHERIA CALzada comercial vende $23 bien montada la vendo barata por asunto urgente. Más informes Indio y Monte Benito, café

BODEGA EN BUEN BARRIO A tasación buen contrato casa para familia también se vende la propiedad, no corredores. Informan: San Nicolás 160 Telf M-2483 Miguel.

POR NO PODERLO ATENDER SE vende café sin cantina lugar céntrico buena venta. Informan Infanta y Zequeira de 5.30 a 7 Lechería. Preguntar por Vázqquez

SE VENDE O SE ALQUILA UN TAller de ropa hecha con 24 máquinas de coser, precio económico. Informes al Telf A5-2681 de 8 a 12 y de 12 a 6

¡GANGA! POR TENER QUE EMbarcarme hoy a mañana cedo contrato casa inquilinato que produce el cien por cien. No pierdo tiempo con agentes ni charlatanes. Conde 3, bajos. 11 a 3 solamente.

AVISO IMPORTANTE. — OPORTUnidad única. Vendemos Farmacia moderna surtido completo lugar céntrico precio razonable. Véala sin compromisos de 8 a 12 am. y de 3 a 7 p.m. más detalles M-2526 Sr. Grass.

GUERRA EN EUROPA

Todo es confusión, aproveche la mía. vendo bodega en Marianao en Calzada, cantinera, cine al lado, refrigeración eléctrica, amplio local. Informes A. ROIZ. Telf. FO-7851.

SE VENDE UNA BUENA BODEGA, por no poderla atender su dueño tiene buena barriada, está muy bien situada buena venta y cantinera se dan los años de contrato que se deseen y facilidades de pago. Informan Dr. José F. González y Vázquez Martí Nro 131. Regla

GRAN GARAGE EN CALZADA MUcha tráfico 40 máquinas storage, abierto hace 30 años se vende barato, facilidad de pago. Informan Teléfono I-6245 Mario.

53 AUTOMOVILES - ACCESORIOS

SE VENDE UN AUTOMOVIL BUICK de 7 asientos y un Stulebaker de 5 asientos en casa particular, pueden verse de 12 a 3 calle B Nro 709 entre 29 y Zapata Vedado

VENDO PONTIAC AÑO 1936-37 COmo nuevo gomas fajas blancas antirresbalables, acumulador nuevo último precio por no necesitarlo. $450.00 Puede verlo Compostela 316 casi esquina Obrapía.

STUDEBAKER 37, $650; CUÑA CHYSler 32, $285; otra, $145; Chevrolet 27 $65; motocicleta C. S. A., $95; de pedal desde $8.00. Hago cambios. Manrique 911 y Figuras Garage Braña M-4366

SE VENDE UN OMNIBUS ESPECIAL para colegio, capacidad para 50 niños. Véalo y ofrezca lo que pueda. San Lázaro y Marina garage Papa.

POR ASUNTOS DE FAMILIA VENDO Buick 1938 al 1939 Centuri, está enteramente nuevo. Precio $875.00, verdadera ganga. Línea No. 761 esquina a Dos. Vedado.

BUICK TIPO ESPECIAL CON PINtura de fábrica a toda prueba. Se vende por embarcarme. En el garage «Eureca», Concordia frente al Frontón. Pregunten por Alejandro.

FORD V-8 DEL 34 DE LUXE CUAtro puertas, baúl 5 gomas nuevas, está como nuevo, también uno del 37 en inmejorables condiciones, No corredores. I-6704

SE VENDE FORD 31 DOS PUERTAS barato M-2553 de 8 a 9 a.m. y X-1370 de 2 a 5 p.m. Espinosa, verlo en Picota entre Luz y Acosta por la mañana

POLITICO: TENGO SU CARRO PAra la campaña. Buick 6 cilindros 5 pasajeros cerrado acabado pintar, chapa nueva particular gomas 6 capas nuevas entero mecánica, regalo, véalo F-5541 Rodríguez

VENDO URGENTEMENTE CHEVROlet 2 puertas 34, refrigerador General Electric 2 puertas, juego living room Juan Delgado 220 A entre Milagros y Libertad. I-3512 Verlo por la mañana

STUDEBAKER DEL 31 SIETE PAsajeros magníficas condiciones se vende $90.00. Véalo garage Trocadero entre Crespo e Industria.

SEDAN FORD 1937, CUATRO PUERtas, motor chico, propio para alquiler, es muy económico, en perfectas condiciones de mecánica, se da barato y con facilidades. Carvajal, S. A Marianao.

APROVECHE ESTA OPORTUNIDAD. Precioso cupé Ford 1937, para personas de gusto, en muy buenas condiciones de mecánica y sus gomas están como nuevas. Se da barato y con facilidades. Carvajal, S. A. Marinao.

SEDAN FORD, 1937, DOS PUERtas, motor chico, muy económico gomas casi nuevas y en muy buenas condiciones de mecánica. Facilidades. Carvajal, S. A. Ramianao.

CUPE FORD 1935, TENEMOS VArios y queremos y queremos salir de ellos; los damos muy baratos; están en muy buenas condiciones de mecánica y gomas flamantes, muchas facilidades. Agencia Ford de Marianao.

DILIGENCIA FORD 1937, VENGA Y vea y verá que está en muy buenas condiciones, la damos a un precio muy económico y con muchts facilidades. Agencia Ford de Marianao.

FORD 30 Y 31, 4 y 2 PUERTAS DE 4 cilindros, Buenos de mecánica y pintura nueva. Se venden baratos y damos facilidades. Carvajal S. A. Agencia Ford de Marianao.

STUDEBAKER CINCO PASAJEROS radio, baúl, flamante propio para todo mecánicamente perfeco, chapa particular. Trescientos cincuenta pesos. Dr. Fernández, San Lázaro 59, altos.

AUTOMOVIL BUICK CHICO 5 PAsajeros, 4 puertas, 6 gomas nuevas 1935. Oportunidad. Garage Duval. Morro 108. M-2117.

INDUSTRIALES, COMERCIANTES, Cosecheros. Se vende semi-arrastre (semi-trailer) nuevo. 4 toneladas máxima capacidad, propio para camión corto 1.1|2 tonelada. Reduce costo operación 34 por 100 por milla García FO-3163

VENDO SEDAN FORD

Del 28. Perfectas condiciones mecánicas y vestidura. Propio para viajante o tintorería. Infanta 1105 entre Llinás y Benjumeda.

CUATRO CAMIONES MACK Y SEIS toneladas, nuevos de mecánica y gomas se venden a cuatrocientos pesos cada uno listos para trabajar, sin gastar un centavo en ellos. Teléfonos: X-1101 y X-1682

VENDO UN OMNIBUS TRABAJANdo en la ruta 9, prácticamente nuevo. Informes en Reforma 417, altos, Luyanó, Habana. Por Martínez.

VENTAS

53 AUTOMOVILES - ACCESORIOS

BUICK DEL 37, CLUB SEDAN TIpo 41 Motor chico 8 cilindros muy económico. 28 kms. galón. Casi nuevo. Muy poco uso, color verde. Se vende. Véase garage Cuatro Caminos Belascoaín y Campanario Telf M-2335

PACKARD SEIS Y OCHO CILINdros de todos los tipos. Damos el mismo certificado de garantía que en carros nuevos. Precio muy rebajado para todos los bolsillos, grandes facilidades. Veinticuatro horas de prueba gratis. Agencia Packard.

54 MAQUINARIAS

SE VENDE UN TRACTOR CAPTEPIlar H. P. 60 en perfecto estado mecánico. Informan Someillán, Villegas 10, bajos, Telf A5-2802

CEPILLO «FAY & EGAN» 4 CARAS 6x24 plgds. Cepillo «American» 4 caras 8x20 plgds. Motor Diesel «M. W. M.» 8 HP. Felipe Gutiérrez Coya. Teléfono M-1768. Mercaderes 266 altos. Habana de 3 a 6 p. m.

CALDERA DE VAPOR DE 40 CABAllos vertical, con su inyector, está trabajando. Se vende. Telf U-5764

VENDO PLANTA DE HIELO YORK Arti Fry y Bosbi de 1, 2, 4, 10, 20 y 40 toneladas de refrigeración y serpenties y condensadores y demás piezas, platillos, llaves, Bombas Triplex pp. 500 pm. Bombas Duplex 1, 2, 4, 6 y 12 pulgadas, máquina de vapor 20 H.P. cepillo cuatro caras Fay, escoplo barrena. Manía 314. Cerro. H. García.

VENDO CENTRIFUGAS 16 POR 40, winches de vapor y eléctricos compresor de aire 50, 150 y 300 pies cúbicos p.m., turbinas y bombas de pistón 1, 2, 3, 4, 5 y 6 pulgadas motor eléctrico 5, 7, 10, 20, 30, 50 y 150. HP. correas, poleas y diferenciales. Manila 314, Cerro, I-6346, H. García.

VENDO PAILAS DE COBRE Y PAsadores de guayaba y repasadores, bombos de confituras, molinos para azúcar, sal y maíz de 6 mazas Nordi y máquina Corlis 400 H.P. planta de éter, pausterizador Barrell. cortina Salmuera y tanques de Salmuera con sus serpentines y croches, 5, 10, 50 y 500 H. P. Manila 314 Cerro I-6346 Hilario García.

55 CAJAS CONTADORAS

REGISTRADORAS "NATIONAL"

De todos tamaños. Compramos. Vendemos, cambiamos y reparamos. Garantía mecánica. También compramos y vendemos toda clase de muebles para oficina.

«LA NACIONAL»
Villegas 359, entre Tte. Rey y Amargura. A-9915

56 MUEBLES Y PRENDAS

FAMILIA PARTICULAR VENDE LUjoso juego cuarto último modelo, butacón tiradores carey $140 regio comedor renacimiento tipo Bargueño $95 sala finísimo $40 lámparas madera Concordia 467 Belascoaín y Gervasio.

OCASION. MUY BARATO SE VENden muebles finísimos, 1 juego de comedor, 1 escaparate, 1 armario de cocina, 1 horno de gas, figuras de porcelana, Messen, Rosenthal etc., pinturas al óleo figuras de bronce, alfombras de Persia, etc. Vedado Paseo 514, altos.

SALUD 53 ∴ M-913

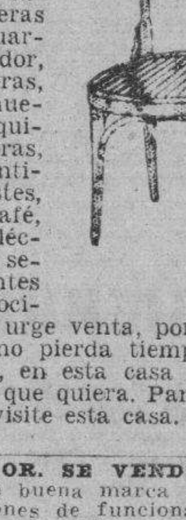

Por este mes, aparadores $3.00, mesas $1.50, sillones desde $5.00, camas $3.00, escaparates desde 5 pesos, juegos sala $8.00, neveras $5.00, juegos cuarto, sala, comedor, lámparas, neveras, cajas hierro, muebles oficina, equipajes, contadoras, vidrieras, cantinas, armatostes, mil sillas café, tostador café eléctrico, cajas de seguridad, estantes finos para cocinas, todo esto urge venta, por reformar el local, no pierda tiempo buscando muebles, en esta casa los encuentra por lo que quiera. Para comprar muebles, visite esta casa. **Precios bajos.**

REFRIGERADOR. SE VENDE UNO de 5 pies de buena marca en perfectas condiciones de funcionamiento C 702 altos esquina 29.

VENDO JUEGO CUARTO MODERno $20.00 3 cuerpos finísimo, $45; sala, caoba, $28; comedor nuevecito living-room piano $30. Calzada Jesús del Monte 29, altos, una cuadra esquina Tejas.

FAMILIA VENDE $30 JUEGO CUARto 3 cuerpos nuevecito, otro mejor $38; regio comedor renacimiento $60 sala finísimo $45; valen doble (ganga) Escobar 63 San Lázaro y Lagunas

URGENTEMENTE VENDO CUARTO $20.00, otro 3 cuerpos, $35, $45, uno finísimo, $65; elegante recibidor caoba, $20; comedor $25; cama camera, $5. San Joaquín 363 y Monte.

SE VENDE UN REFRIGERADOR Eléctrico de 6 pies, General Electric. Está como nuevo y en perfectas condiciones de funcionamiento. Se da muy barato. Informan Reyes Nro. 336 Víbora.

DEL HOGAR

En todas las alternativas de la vida, el hogar es el punto do se alivia y conforta el espíritu; procure que su estancia en él sea alegrada por el aspecto flamante de sus muebles.

Pedro García Espinosa.

Visite la Mueblería y Tapicería
GARCIA ESPINOSA
SAN RAFAEL ENTRE ARAMBURU Y SOLEDAD
TELEFONO U-1424

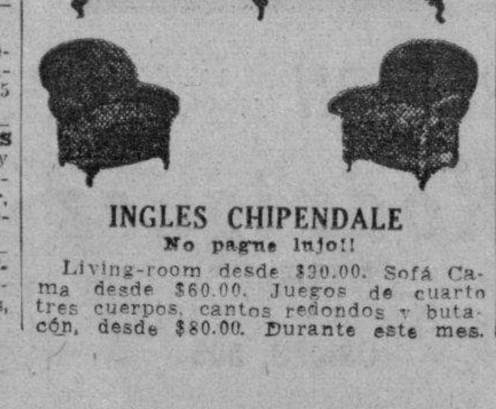

INGLES CHIPENDALE
No pague lujo!!

Living-room desde $30.00. Sofá Cama desde $60.00. Juegos de cuarto tres cuerpos, cantos redondos y butacón, desde $80.00. Durante este mes.

VENTAS

56 MUEBLES Y PRENDAS

PARTICULAR VENDE PRECIOSO cuarto moderno chifforrober 3|c. hermosa coqueta butacón $125, lujoso comedor renacimiento $85; living-room $68, lámpara madera $9. Salud 262 bajos Escobar y Lealtad.

POR BALANCE

Liquidamos. Aproveche las gangas. Toda nuestra mercancía ha sido rebajada un 50%. Muebles en estilos variados, nuevos y usados. Lámparas, faroles, cuadros, neveras, Frigidaire, relojes pared, mesita de adorno en varios estilos, figuras, jarrones, columnas, candelabros, apliqués, juegos de cubiertos, dominós, máquinas de coser y escribir. Muebles de oficina. Baúles y maletas. Se hacen cambios.

LA CASA INGLESA
Salud No. 51, esq. a Rayo
Teléfono M-7179

MUEBLES A PLAZOS

Sin fondo ni fiador, de los más modernos, construidos con las mejores maderas del país Vea nuestra exposición en Compostela 802, esquina a Merced. Telf. M-1220 también los alquilamos.

MUEBLES EN GANGA

Juegos de cuarto. Arte moderno: $4.00 mensuales; comedor caoba último estilo: $3.00 mensuales; sala, y recibidor, modernísimo: $3.00 mensuales; juego de cuarto tres cuerpos, caoba, últimas creaciones: $5.00 mensuales. Precios muy baratos.

"LA EMINENCIA"
NEPTUNO 668
Entre Gervasio y Belascoaín U-2427

GRAN LIQUIDACION
POR BALANCE

Aproveche las enormes gangas. Toda nuestra mercancía ha sido rebajada considerablemente: cómodas, lámparas, jarrones, columnas, bandejas, apliqués, relojes de estilo, figuras de bronce, marfil, porcelana, todo lo que necesita para adornar su casa o para hacer un regalo de gusto, lo encuentra en ésta su casa por mucho menos de la mitad de su valor.

"LA PREDILETCA"
San Rafael 803 y 805.
U-2530.

FRIGIDAIRES Y NEVERAS

Gangas en refrigeradores y neveras de uso de buenas marcas y en magníficas condiciones. Al contado y a plazos con las facilidades que usted desee. Todos tipos y tamaños. Galiano 212, entre Concordia y Virtudes.

MUEBLES A PLAZOS

Sin fondo ni fiador, finos y modestos, últimos modelos. Venga a verlos. ¡No pague lujo!

EL FENIX
U-1360 Neptuno esq. a Soledad

MUEBLES A PLAZOS

Construídos con las mejores maderas, estilos modernos y elegantes. Grandes facilidades pagos. Admitimos muebles en cambio. Visítenos y se convencerá. Díaz y Chao, Neptuno 709 y 710, entre Belascoaín y Lucena: U-5154.

MUEBLES A PLAZOS
VEA NUESTRO GRAN SURTIDO EN MUEBLES DE TODAS CLASES
Precios baratísimos
LA PERLA
Animas 404, casi esquina Galiano

A PRIMERA OFERTA MIS MUEbles y objetos de adorno, comedor, Renacimiento, 3 juegos cuarto, caoba, modernos despacho, Frigidaire, sala Inglés, lámparas Urge Concordia 760 entre Aramburo y Hospital.

VENDO MAGNIFICO JUEGO SALA tapizado damasco con cortinas terciopelo, y varios muebles más, pueden verse de 3 a 6 B Nro 108 Vedado Telf F-5982

MAQUINAS DE ESCRIBIR

De todas marcas. Alquiler. Ventas. Cambios. Máquinas de sumar y calcular. Mimeógrafos, Adresógrafos. Marcas Tinta Stencils. Taller de Reparaciones. Servicio cartificado. Igualas. Módica cuota. O-Reilly No. 409, frente a La Metropolitana. «Bolsa de Muebles de Oficina». Teléfonos A-7743 A-7744.

MUEBLES EN GANGA

Juegos cuarto, $25; ídem tres cuerpos, $40; sala, $10; comedor, $25; mesas correderas, $4; aparadores, $6; sillas y dos sillones, $10; neveras, $10; máquina coser y escribir. Cambiamos y compramos toda clase muebles pagando más que nadie.

LA PRINCESA
San Rafael 575, entre Escobar y Gervasio. U-5926

POR AUSENTARME VENDO JUEGO cuarto seis piezas Véalo Compostela 707 segundo piso, de 8 a.m. a 1 p. m.

UNA NEVERA DE USO SIN REPARAR Y SIN GARANTIA ES UNA CAJA DE SORPRESA

NEVERAS
Americanas reconstruídas y garantizadas
REFRIGERADORES
FACILIDADES DE PAGO
de uso en perfectas condiciones
Rionda, Infanta 1059 entre Desagüe y Benjumeda. U-3960

FAMILIA PARTICULAR VENDE LUjoso juego cuarto último modelo 3 cuerpos butacón tiradores carey $140 regio comedor Renacimiento tipo bargueño $95; sala finísimo $40; lámparas modernas. Concordia 467 Belascoaín y Gervasio.

CAMAS OPERADOS Y SILLONES de inválido alquilo y compro, toda clase de útiles para profesional y de oficina. Casa Fernández Neptuno 617, entre Escobar y Gervasio. Telf U-3322

POR - BALANCE
LIQUIDAMOS

VENDEMOS A PLAZOS COMODOS, muebles, joyas, ropas, zapatos lámparas, radios, pianos, guitarras, neveras, máquinas coser ovilo, oficinas completas, cuadros, objetos arte y equipajes. **Empeñamos y compramos** todo lo antes mencionado. No cierre operación sin visitar **«LA COMPETIDORA»**, Gloria 520, esquina a Indio. **A-6827.**

VENTAS

56 MUEBLES Y PRENDAS

SI LO VE, LO COMPRA

Se vende un regio juego de comedor de doce piezas Style Chippendale un parabán japonés y un piano alemán 1|4 cola. Prado 256 frente al Hotel Sevilla Telf. A-6100

SI LO VE, LO COMPRA

Se vende un regio juego de comedor de dos piezas, un parabán japonés y un piano alemán, cuarto de cola, precio ocasión, Prado 256 frente al Hotel Sevilla Telf A-6100

PULSERAS Y DIJES

Liquidamos miles de pulseras de oro y dijes de oro y platino con brillantes. Alhajas antiguas y modernas en profusión; cuadros, crucifijos, rosarios de oro, porcelanas antiguas y modernas. Juegos completos de café; té y cubiertos Bandejas, candelabros, jarras y palanganas todo de plata maciza.

CARBALLAL HERMANOS
San Rafael Nro 618, entre Belascoaín y Gervasio
TELEFONO U-5744.

57 UTILES DE OFICINAS

VENDO COMPRO Y CAMBIO TOda clase muebles oficina, adresógrafos eléctricos, cajas caudales, contadora «National», máquinas escribir sumar calcular, archivos, satélites, Compostela 205 O-Reilly y Progreso M-8081.

CAJA DE CAUDALES GRANDE EN muy buen estado, se vende, Teléfono U-5764

VENDO MAQUINA DE ESCRIBIR, marca Underwood 3-12 como nueva Angeles 165 entre Monte y Corrales (quincallería.)

MAQUINAS DE ESCRIBIR

Vendo tres máquinas de escribir Underwood moderna y una portátil, en magníficas condicionas a precio de situación, véala es una ganga en Consulado 167 imprenta Olaniel.

Máquinas Archivos
CAJAS BUROS Pupitres

Materiales de Colegios
DINERO Y JOYAS
Fluses y capas a $2.00, procedentes de subastas
LA "HISPANO CUBA"
Monserrate y Parque Zayas
Telf. A-8054

ART METAL

El archivo incomparable. Más de 100 modelos a precios de otros de inferior calidad. La más grande manufactura de muebles de acero. Agentes exclusivos:

«Bolsa de Muebles» de Oficina».
O-Reilly 409 frente a «La Metropolitana
A-7744 A-7743

MAQUINAS DE ESCRIBIR

ARCHIVOS DE TODOS TAMAÑOS

Cajas caudales, Tarjeteros, relojes marcadores, máquinas de calcular «Monroe» y «Marchant». Mimeógrafos. Adresógrafos. Máquinas de sumar Registradoras «National», pupitres, Baúles y Maletas. Reparaciones de todas clases de máquinas de oficina.

Más de 30 años de servicios
"LA NACIONAL"
Villegas No. 359, entre Tte. Rey y Amargura A-9915

58 LIBROS E IMPRESOS

"EL NUEVO COMERCIO"
Fábrica de libros comerciales

Marta Abreu (Amargura) 306
Teléfono M-3693

59 RADIOS

PHILLIPS MODELO 1940 OIGAlos y véalos en Agencia Phillips, de Monte 404 casi esquina a Aguila. Grandes facilidades, desde $4.00 mensuales. También Radios de uso desde 8 pesos. A-7435.

60 INSTRUMENTOS DE MUSICA

VENDEMOS PIANOS MUY POCO uso de las acreditadas marcas Ronisch, Winkelmam, Pleyel, Chassaigne, Freres, Giralt y otras. Precios baratos con facilidades de pago. También se comprar y cambian. Aguila 513.

$80.00 VENDESE PIANO ALEMAN casi nuevo propio para estudios mayores por sus voces de concierto y excelente marca. San Lázaro 501 entre Concepción y Dolores. Víbora.

LIQUIDACION POR BALANCE

Vea la gran cantidad de pianos que realizamos. No reparamos ni en precio ni en condiciones de pago. Tenemos el que usted necesite y del precio que lo desee. Europeos y Americanos vertical y cuarto cola. Propios para profesional, personas de gusto y estudios. No pierda esta oportunidad Alquiler desde $2.00

«LA PREDILECTA» San Rafael 603
Casi esq. a Oquendo. Telf. U-2530

VENTAS

60 INSTRUMENTOS DE MUSICA

$80.00 VENDO MI LUJOSO PIANO, vertical apenas usado gran marca, precioso sonido, buen barniz teclado blanco sordina automática, es familoia particular, se garantiza elene banqueta, llame al Telf X-2722 al cualquier hora.

LA INTERNACIONAL

De Prado 256, frente Hotel Sevilla, vende los mejores pianos verticales y de cola de las afamadas marcas «Bluthner», «Wurlitzer» (alemanes) Facilidades de pago. A-6100. Se compran y se toman pianos en cambio.

AFINADORES

AFINE SU PIANO POR $3.00 CON toda garantía y absoluta seguridad. Manuel Domínguez, afinador mecánico y barnizador de pianos, graduado en la escuela «Danguard» en New York. Taller de Reparaciones: Dragones entre Prado y Zulueta. Teléfono M-3040.

61 DE ANIMALES

HERMOSO EJEMPLAR DOGO ALEmán (Gran Danés), magnífica sangre, cariñoso con los niños. Apropiado para una gran residencia, Quinta de recreo central azucarero o finca ganadera. Guardián Ideal. Once meses de edad. Lo ofrece «El Cardenal», que siempre cumple sus ofertas, Zulueta 509 Telf. M-4319.

VAQUEROS: MEJOREN LA CALIdad y cantidad de la leche de sus vacas con el famoso pienso «Nutrina» Haga una prueba. «El Paraíso» Monte 508 M-5179

ANTES DE COMPRAR SUS POLLItos llame al teléfono I-6085 Granja «Los Cocos». Tengo de varias razas de la mejor calidad. Acepto órdenes de incubación por cuenta ajena a 5 centavos huevo. Aves adultas a precios sin competencia.

VENDO A PRECIO DE SITUACION mulos, carros y arreos de todas clases, caballos, mulos de monta y Pony 4 potros sementales, 7 y media cuartas, bonito color, 40 mulos criollos domados de monta y carros cerrados para lecheros y un burro semental criollo, una cesta de mimbre con sus arreos, montura y una Pony. Domingo Jarro. Marina y Atarés. Jesús del Monte Telf X-1876

SE VENDEN CANARIOS HAMBURgueses blancos y anaranjados, colores intensos, hijos de padres importados. Canto garantizado. Informes: por el Telf 1-3396, Tulipán Nro 258 Cerro

VACAS

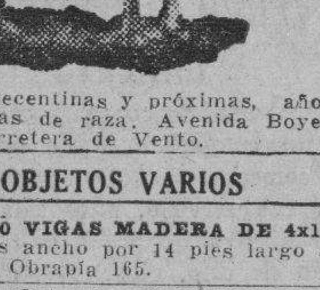

Vendo recentinas y próximas, añojas novillas de raza. Avenida Boyeros y Carretera de Vento.

62 OBJETOS VARIOS

VENDO 50 VIGAS MADERA DE 4x10 pulgadas ancho por 14 pies largo a $1.50 una. Obrapía 165.

GANGA, POR NO NECESITARLA, vendo cocina eléctrica en excelentes condiciones. Su precio le sorprenderá. FO-4271

Dinero-Hipotecas

63 SOLICITUDES

SOLICITO DE $1.500 A $2.000 EN hipoteca para completar el precio de fabricación de una casa en la calle Real, Reparto Diezmero con mucho terreno. Ladrillos y azotea, placa monolítica, armazón de concreto, portal, sala, gran comedor, tres dormitorios espaciosos, baño amplia, cocina y pantry agua caliente. Vale la casa con el terreno más de $4,000. Llame al M-4961, de 10.30 a 12.30.

HIPOTECAS: TENGO $2,000, $1,000 y $6,000 para hipoteca a módico interés si hay buena garantía. Lizasoaín, café «Trianón», Belascoaín y Pocito.

DINERO

Facilito grandes y pequeñas cantidades en primera hipoteca desde el 7 por 100 en adelante, para la Habana y sus barrios. Compro y vendo casas, solares y créditos hipotecarios Compro y vendo Bonos y Acciones.

Julio C. Granda
Obrapía 255, Bolsa de la Habana entre Cuba y Aguiar
Teléfonos: M-5921 y FO-1668

64 OFERTAS

DINERO
Sobre joyas en todas cantidades.
«LA PERLA»:
Animas No. 404, casi esquina a Galiano. Teléfono A-8222

65 BONOS Y VALORES

DESCUENTO LETRAS DE CAMbio y presto dinero a industriales y comerciantes. También compro y vendo casas y solares. Edificio La Metropolitana, departamento Nro 242, Telf A-4346

CAJAS RESERVADAS

Las tenemos en nuestras bóvedas construídas con todos los adelantos modernos y las alquilamos para guardar valores de los interesados. En esta oficina daremos todos los detalles que se deseen.

N. GELATS Y COMPAÑIA
105 Aguiar 107 Esq. Amargura

PARA LAS DAMAS

67 PELUQUEROS

PELUQUERIA MADAME LUCIE. — Tintura desde 30 cts. en 25 colores. Croquignol desde 50 cts Se habla inglés, francés y alemán. Neptuno 711 esquina a Lucena

70 INTERES PARA LAS DAMAS

¡LLEGARON LOS CARNAVALES! «La Casa Celestina» le ofrece en alquiler muy módico disfraces a escoger: gitanos, holandesas, capuchones, diablos damas antiguas etc. San Rafael casi esquina San Nicolás. Abierto noche, farola puerta.

INSTITUTO DE COSMETICO
Campanario 251 esq. Concordia.
Teléfono A-0610. Apartado 2148

Garantizamos nuestros tratamientos Rejuvenézcase, haciendo su consulta al Instituto del Cosmético. Afecciones de la piel, obesidad, doble barba, senos flácidos y voluminosos, cutis seco, grasoso, manchas, arrugas matos en los ojos, granos, barros, espinillas pecas, hongos, orzuelos, caída de las pestañas y cabellos, decoloración de la piel y verrugas. Consultas de 1 a 7 p. m. se atiende correspondencia del interior.

SISTEMA "MENDEZ"
CORTE MODERNO NACIONAL

Método rápido y eficiente, reconocido como el más moderno para la enseñanza pública. Magníficos resultados; en poco tiempo puede hacerse experta profesora por este modernísimo sistema. Clases a domicilio y correspondencia. Cursillo para las que deseen aprender a hacerse su ropa en poco tiempo. Moldes y trajes a medida. Academia Central, Campanario 304, esq. a Neptuno. Clases de piano.

PARA LAS DAMAS

70 INTERES PARA LAS DAMAS

FUERA CANAS: OBTENGA HERmoso color negro, castaño o rubio usando tintura «La Favorita». Teñido de cabello $3.00. Estuche $1.00. De venta en todas las farmacias. Depósito, Virtudes 206. Casa «Pilar». Teléfono M-9293.

EXTIRPACION RADICAL DEL VELLO

Tratamientos garantizados. Señora Sánchez. San Nicolás 168, altos Teléfono A-7437

SISTEMA ALEMANY

Autora y Directora. Sra Matilde Alemany. San José 257 entre Aguila y Galiano. Aprenda Corte y Costura y será admirada y deseada vistiendo trajes impecablemente cortados, por el gran Sistema Alemany, desde las primeras clases podrá confeccionar sus trajes. Pruebe y compare con tres clases gratis. Titulamos, vendemos métodos y clases a domicilio Academias en toda la Isla, no aprendan por plantillas de cartoncitos, nunca sabrán cortar, la engañan.

VELLOS

Extirpación definitiva de los vellos de la cara, muslos, piernas, etc. Tratamiento garantizado. Siete años de éxitos en Cuba. Sra. Alexander, calle Tercera Nro. 405 entre Dos y Cuatro, Vedado.

ENSEÑANZAS

75 PROFESORAS-PROFESORES

PROFESORA COMPETENTE Y CON mucha práctica se ofrece para dar clases a domicilio de francés y alemán a niños y mayores o acompañar señorita o señora. Telf A-9254 de 8 a 10 a.m. y de 2 a p.m.

A LOS QUE SE INTERESAN EN APRENDER
¡¡EL IDIOMA ALEMAN!!

Mediante un método único, práctico y corto obtendrá usted con sorprendente rapidez los conocimientos para poder comprender un libro y hablar lo necesario. A propósito para los Sres. Profesionales, Estudiantes, etc. etc. Precio por lección: 50 cts. Haga un ensayo y se encantará para seguir. Remita 50 cts. en sellos rojos y recibirá por correo la primera lección. Dirección: al «IDIOMA ALEMAN» Apartado 1974. Habana, Cuba.

OFRECESE PROFESORA DE INStrucción Primaria para dar clases en su casa o a domicilio. Precios módicos. Informes FO-1077 y F-6445.

OBSEQUIO DE LA ACADEMIA DE COMERCIO

Luis B. Corrales. Establecida en 1889. Enviando $0.15 en sellos recibirán mi Aritmética Mercantil y por $0.25 más mi «Ortografía en el Bolsillo» acabada de publicar. Enseñamos Teneduría de Libros. Taquigrafía e Inglés. La Mecanografía $1.00 mensual. Nuestros Títulos los más solicitados. Lealtad 567 entre Salud y Dragones. Telf. A5-1632.

TENGO SOLAMENTE UNA HORA vacante para clase de inglés en casa o a domicilio. Pida informes de mi curso de inglés por correspondencia. J. Mora González Benjumeda 105.

PROFESORA INGLESA DA CLASES a domicilio y particulares. Telf.: F-7985

MATEMATICA

Elemental, comercial financiera y superior. Hay también preparación por correspondencia. Máxima garantía y lo más económico. Dr. González. San Rafael 462 Telf A5-3501

INGLES, FRANCES, ALEMAN

Profesora extranjera en inglés y alemán. Tiene algunas horas disponibles y desea aumentar el número de sus discípulos. Va a domicilio. Conversa en francés. Diríjase a Sra. Hahn. B 560 esq. 25. Vedado. Telf. F-8048.

HABLE CORRECTAMENTE INGLES Señorita inglesa da lecciones privadas, especialidad corrección de acento. Miss Carlton O-Reilly 534 Teléfono A-6809.

PIANO, SOLFEO, GUITARRA, VIOlín, mandolina, armonía, declamación, bailes $3.00. Profesorado expertísimo. Sistema rápido, fácil. Piezas al mes. Exámenes. Vamos domicilio. Informes: Lunes y jueves. San Rafael 473. Telf FO-3297.

GARANTIZO USTED HABLARA INglés pronto. Clases individuales, gramática lectura dictado comercial, especialidad para sostener conversación. Preparo para viajes y exámenes Competente profesora americana. — Campanario 454, altos.

BAILES DE SOCIEDAD

Maurice. Ultimos hits en New York y renovación ultramoderna en fox, son, pasodoble, danzón, vals danzonete, tango y conga. Clases individuales a damas y caballeros. Malecón 161, altos, entre Crespo y Aguila.

PROFESORA DE 1a Y 2a ENSEñanza se ofrece para dar clases en su casa y a domicilio. Precios módicos. Telf F-2646

INGLES
HAVANA BUSSINES ACADEMY

Desde lo más elemental hasta lo más adelantado enseñamos en nuestros 40 cursos diarios Sistema seguro rápido e interesante al alcance de todos. Profesorado americano. **Línea 357, teléfono F-3043. Sucursal Neptuno y Amistad. Telf. A-6033.**

ESTUDIE POR CORREO

La academia «Rabiña» en Neptuno 414, esq. a Manrique, altos M-7849, tiene organizado clases por correspondencia desde hace años habiendo prestado gran beneficio a aquéllos que tienen deseo de prosperar. Estudie las asignaturas siguientes: Taquigrafía: Mecanografía, Teneduría, Cálculos Mercantiles; Gramática; Ortografía, Procurador, Química industrial, inglés, francés etc. Informes **Academia «Rabiña», Neptuno 414, esp. a Manrique. Telf. M-7849.**

PROFESOR DE INGLES. CLASES individuales o en grupos. Taquigrafía Gregg ambos idiomas Garantizo dominio de estas asignaturas en ocho meses. Telf. U-7791.

ACADEMIA RABINA

Neptuno 414 (altos) esquina a Manrique. Telf. M-7849. Ingreso a la Escuela de Ciencias Comerciales de la Universidad

Clases individuales. Francés, Inglés y Teneduría, Taquigrafía «Pitman» y «Gregg». Mecanografía, Correspondencia y Aritmética Comercial. También Clases por Correspondencia Ingreso en Escuelas de Ingenieros, Arquitectos y Comercio. Servicio de ómnibus y de internos. Pida prospectos. Expedimos títulos y proveemos de empleo a nuestros graduados.

76 COLEGIOS

"SAN ELOY"

Colegio y Academia. Fundado en 1907. Primera y Segunda Enseñanza; Preparatoria, Bachillerato, Comercio, Idiomas, Cultura Física. Cursos Preparatorios especiales. Admitimos pupilos y medios pupilos y externos. Quinta Menocal Samá 31 Marianao. Telf FO-7462. Pida prospectos

COLEGIO ACADEMIA "BRAVO"

Ingreso, Ciencias Comerciales Ingenieros, Normales, Bachillerato, Comercio y Cadetes

Repaso de todas las asignaturas del Bachillerato, Autorizado para expedir certificado de 7o. y 8o. grados. Mecanografía, Taquigrafía, Teneduría, Inglés, Profesores especializados para cada grado en la enseñanza primaria y superior. Clases diurnas y nocturnas para ambos sexos. Servicio de ómnibus a domicilio.

Neptuno y Lucena, Telf. U-2627

ENSEÑANZAS

76 COLEGIOS

ESCUELA AGRICOLA COMERCIAL

Verdadero Hogar Infantil Campestre. Ideal Pupilaje, en el lugar más envidiable para la salud de los niños; a veinte minutos de la Habana por cinco centavos el viaje. Preciosa finca de recreo: mucho arbolado parques y campos para cultivos y deportes; excelente agua. Huertas, frutos mneores y crías para la mejor alimentación. Enseñanza Elemental y Superior, Agricultura, Comercio, Inglés, etc. Colegio Claudio Dumás. Finca «La Caridad», Carretera Central pasado San Francisco de Paula. Omnibus Ruta 7 dejan en la puerta. Informes: C. del Cerro 1463. Telf. A-6456.

COLEGIO
Santa Teresa

INGRESO AL BACHILLERATO

Enseñanza en inglés y español. Primer Grado $3.00. Segundo $4.00 Tercero y Cuarto $5.00. Quinto y Sexto $6.00. Séptimo y Octavo $7.00. Autorizado para expedir certificados de Octavo Grado para ingresar en Normales. Institutos, Hogar etc. Taquigrafía, Mecanografía, Ortografía. Inglés, Correspondencia Comercial, Corte y Costura y Labores. Clases de piano. Pida prospecto. Calle 28 No. 1511 entre 24 y 26 Vedado. Teléfono F-5096.

77 ACADEMIAS

ACADEMIA DE IDIOMAS ROBERTS Malecón 153 Telf. M-2124. ¿Desea usted aprender inglés? Compre el método Robert. Se recomienda por sí sólo. Distinción, eficiencia, garantía. Cuarta edición $2.00.

HAVANA BUSINESS ACADEMY

Profesores y sistemas procedentes de los mejores Business Schools de los Estados Unidos. Elevados standars de enseñanza comercial en inglés y español. **Todos los graduados en nuestro curso secretarial han encontrado empleo bien remunerado Taquigrafías Pitman y Gregg** Línea 357. F-3043 y A-6033. Neptuno esquina a Amistad.

ALQUILERES

79 HOTELES

HOTEL "CANADA"

Villegas y Tejadillo. Habitaciones balcón, agua fría y caliente inmejorable comida, elevador, ambiente familiar 2 cuadras Prado. 3 Parque Central A-0400 Matrimonio desde $38.

HOTEL "PALACIO CUETO"

Muralla e Inquisidor M-2674 Grandes habitaciones, balcón, lujosamente amuebladas agua caliente, servicio camareros elevador sin comida. Apartamentos de $15 a $20 mensuales

HOTEL CAMPOAMOR

Espléndidas habitaciones con baño privado completo, agua fría y caliente, nunca falta el agua. Muebles nuevos de caoba puede traer sus propios muebles. Comida sana y limpia, buen cocinero. Precios económicos. Compostela 608, moderno, entre Sol y Luz, Telf. A-7350.

HOTEL «VANDERBILT»

Neptuno 1223. Situado en lo mejor de la Loma de la Universidad, olujosas amplias y confortables habitaciones baño privado, agua abundante, fría y caliente. Atención esmerada. Nepituno 1223. Conviene para los que tengan que vivir cerca del Hospital Calixto García.

HOTEL MIRAMAR LE RECOMENdamos a toda persona que quiera vivir bien y tranquila comer bien, si lo desea amplias habitaciones, con baño privado. Precios razonables Prado 2 y Malecón A5-3692

SU CASA

Y la de su familia. El lujosísimo hotel Belmont, el más céntrico de la ciudad. San Rafael e Industria. Con tres excelentes comidas: $50.00 matrimonio. Una persona $35.00.

«HOTEL INTERNACIONAL»

De Francisco Gómez. Frescos y amplios departamentos agua corriente en el interior y caliente en los servicios. Excelente comida esmerada. servicios. Una persona desde $20 y dos desde $35 al mes. Tejadillo 60. teléfono A-9958

THE SAVOY
F Y QUINCE—VEDADO
Teléfono F-6616

Situado en un lugar alto del Vedado, con fácil y frecuente comunicación con la ciudad y repartos. Rodeado de jardines, con 600 metros de hermosos portales. Las habitaciones tienen ventilación directa teléfono, baño privado, con agua fría y caliente. Precios moderados. incluyendo tres excelentes comidas. El servicio en mesas separadas para cada familia.

HOTEL BIATRITZ
RESIDENCIAL

El predilecto para matrimonios sin niños. Amplias y frescas habitaciones, todas baño privado completo y closet. Nunca falta agua fría y caliente. Elevador día y noche. Exquisitas comidas en elegante Roof Garden, cuarto piso. Estricta moralidad Prado 519, frente al Capitolio.

HOTEL ANDINO

San Lázaro 1218, esquina a M. U-2553. Unico en su clase. Moderno, céntrico, amplio, fresco, saludable, frente Universidad. Conviene para los que necesitan vivir cerca de los hospitales Calixto García o Mercedes. Habitaciones con baño privado, balcón, hermosa vista, con tres excelentes comidas, 54 pesos matrimonio. Una persona desde 28 pesos. Clientela escogida. Pensión completa para huéspedes del interior. Precios sin competencia. Esmerado servicio en mesas separadas.

HOTEL «QUINTA AVENIDA» ZUlueta 505. Alquilo para matrimonios departamentos $40 con baño $45 50. Excelente comida, esmerado trato, precios especiales para familias. Grandes reformas. Teléfono M-2078.

ALQUILERES

79 HOTELES

HOTEL HANABANA

En lo más céntrico de la ciudad, Neptuno No. 105 entre Prado y Consulado, amplias habitaciones, con baños privados y balcón a la calle, inmejorable comida, elevador precios económicos a residentes estables Teléfono A-9041

HOTEL "IDEAL ROOM"
PRADO 509 (POR PASAJE)

Hay habitaciones disponibles, balcón, baño, agua caliente y fría, frente al Capitolio. Nunca falta el agua, fría y caliente. Precios con comida para matrimonio, desde $35 a $45. Tome informes de esta gran casa, visítela aunque sea por curiosidad, por adentro la mejor. Se exigen referencias de moralidad y pagos. Prado 509 (por pasaje) 93-B.

VIVA FELIZ
Hotel Roosevelt
AMISTAD Y SAN MIGUEL
$55.00 Matrimonios con tres excelentes comidas mensuales.
Apartamentos para familias, todos con baño privado. Elevador día y noche.

HOTEL COLONIAL
SAN MIGUEL 254

Esquina a Galiano. Habitaciones y apartamentos con baño privado y muebles modernos. Magnífico comedor con carta. Elevador día y noche. Precios especiales para huéspedes, por mensualidades. Confort y moralidad Telf. A-6958.

80 CASAS DE HUESPEDES

HUESPEDES CHACON 165 ESQUIna a Compostela. Habitaciones con balcón y baño privado muy frescas y claras. Precio, económico M-8734

HUESPEDES. — «CAMPOMIR» EMpedrado 517 esquina Monserrate habitaciones con o sin muebles, baños, balcón, lavamanos, amplias, claras frescas. Moral y económico. Telf M-3274

CASA HUESPEDES ALQUI

hermosas habitaciones lo más céntrico Habana, Dragones 307 una cuadra Galiano. También alquilo semanales y mensuales. Admítense abonado, comedor Agua cailente y fría y caliente. A-8288.

CASA DE HUESPEDES GALIANO 455, altos. «Almacén Metropol», habitaciones espléndidas, baño privado también departamento dos habitaciones, lavabos, agua caliente abundante, comida variada, sólo moral absoluta, M-7380.

GALIANO 305, ALTOS, ESQUINA A Neptuno. Magnífica residencia para personas estables, abundante agua caliente y fría. Comida exquisita. Precios reducidos. Moralidad. A5-0432.

CASA DE HUESPEDES «LA REINA» en Reina 152 esquina Rayo. Habitación y departamentos amplios y ventilados, con baños intercalados. Agua caliente. Comidas variadas. Moralidad y orden. Precios económicos Telf. M-6287.

MANSION LOREDO
Concordia 418. Telf. A-7681

Nuevo dueño y nueva Administración. Lujosa residencia familiar, espléndidos apartamentos y habitaciones, inmejorable comida servicio completo para matrimonios y hombres solos. Precios razonables. No falta nunca el agua, fría y caliente en sus espléndidos baños. Estricta moralidad y referencias requeridas. Visite esta casa y vivirá con confort, a una cuadra de Neptuno y Belascoaín y la Ruta 57 que baja por Virtudes para la Habana.

HERMOSOS APARTAMENTOS Y HAbitaciones con baño con y sin muebles para familias estables, buena comida en confortable residencia en lo mejor del Vedado N y 19 201 bajos

HUESPEDES, PRADO No. 22, VIVA lo más fresco y céntrico de la Habana con balcón a la calle. Magnífica comida, agua abundante. Matrimonios desde $35.00. Visítela.

HUESPEDES LEALTAD 406 ESQUIna San Rafael, apartamento de dos piezas, vista a la calle con baño privado. Con o sin muebles y comida Precio económico. Telf. M-3450.

DESEA VIVIR ECONOMICO

Vea las amplias habitaciones de esta casa, vista calle juntas o separadas una con entrada independiente con o sin muebles. se admiten abonados al comedor. San Lázaro 1155 1er. piso.

TELMA RESIDENCIAL

Villegas 466 casi esq. a Muralla La vivienda ideal. Agua siempre, elevador todas horas moralidad absoluta. Habitación amueblada y comida a la carta desde $45 dos personas. Teléfono A-9985.

MANSION ELSA

Lujosa residencia para familias con todo confort, acabada fabricar. Mucho fresco, lujosos baños, agua fría y caliente a todas horas. Exquisita comida. Apartamentos de 1, 2 y 3 habitaciones. Precios moderados. Calzada 359 entre G y H. Vedado, F-4788 Habana.

CASA DE HUESPEDES GALIANO 455 altos «Almacén Metropol habitaciones espléndidas, baño privado también departamento dos habitaciones, lavabos agua caliente abundante, comida variada, sólo moral absoluta. M-7380.

LA MATANCERA. —CASA DE HUESpedes la más céntrica de la Habana. Absoluta moralidad, mucha agua fría y caliente, mucho fresco. Mucha buena comida y precios muy reducidos Reina 219, esquina a Manrique. Teléfono A-0238

81 CASAS DE COMIDAS

CASA PARTICULAR CON BUENA cocinera reparte comidas a domicilio artículos primera. Tamal cazuela, papas rellenas, croquetas, bisteak empanados. Domingos: pollo. Precios 1 persona 40 cts.; 2, 60 cts. Teléfono A-7146

CASA DE COMIDAS PRADO NRO 22 se sirven cantinas a domicilio. Servicio esmerado comida abundante 1 persona 40 cts., dos: 60. Telf A-8072

82 APARTAMENTOS

CUBA 56, FRENTE AL ANFITEAtro. Se alquila cómodo apartamento con servicio privado y luz. Informes en la misma el portero.

APARTAMENTO INDEPENDIENTE Paula 60 entre Cuba y San Ignacio amplia sala, comedor, dos habitaciones. baño, cocina y patio. Llave en la misma de no hay cartel

BELASCOAIN Y SAN MIGUEL 53 alquila un apartamento compuesto de sala, comedor, cuatro cuartos y demás servicios. Informan en la misma altos de El Gallo.

SE ALQUILA MODERNO APARTAmento de tres piezas, cocina y regio baño con o sin muebles, muy económico 8 Nro 58 entre 3a y 5a Vedado.

SEÑORA SOLA CUBANA O AMEricana alquila apartamento en casa moderna con ascensor con o sin muebles a señora sola con referencias. Informan Teniente Rey 211 tercer piso Nro 1 Telf A-7526

CASA DE ORDEN Y BUEN ASPECto cerca de las oficinas del Estado, Aduana, Correos, Lotería, Obras Públicas, Hacienda, Apartamentos y habitaciones con y sin baños privados. Can Ignacio 206 entre Obrapía y Lamparilla.

EDIFICIO ARBOS, OQUENDO 308, entre San Rafael y San Miguel, alquilo apartamentos frescos e independientes. Informan en la misma.

M.E.C.D. 2016

ALQUILERES

82 APARTAMENTOS

SE ALQUILA UN APARTAMENTO con todas las comodidades casa familia en San Rafael 574 primer piso derecha, entre Escobar y Gervasio.

ALQUILO APARTAMENTO AZOTEA de casa particu ar con dos amplias modernas habitaciones servicios y terraza independiente. Marqués González 107 altos entre Sitios y Maloja

APARTAMENTO AMUEBLADO, — Edificio Chibás, G y 25, alquilo apartamnto amueblado sala 2 cuartos, baño intercalado, comedor pantry, cocina; cuarto y baño criados, vajilila y utensilios cocina. F-2743 Manolo.

SE ALQUILA UN APARTAMENTO moderno, de frente a la calle, en los altos de Zanja 370, entre Gervasio y Escobar, compuesto de sala, comedor, cocina de gas, dos habitaciones y elegante cuarto de baño. Precio: $32. Se exigen referencias. Antonio, encargado.

SE ALQUILAN APARTAMENTOS modernos en San Miguel 356 a una cuadra de Galiano. Informan en la tintorería.

SE ALQUILA APARTAMENTO CON portal, sala, 2/4, baño intercalado, comedor cocina, cuarto y baño criados, garage, 12 entre Quinta y Séptima. Ave. Miramar, FO-4122.

SE ALQUILAN APARTAMENTOS de lujo, en el nuevo Edificio Rayneri, Calle 11 y L en el Vedado. Informan Telf. F-5368 Calzada No. 251.

$50.00, CALLE 21 Y M, EDIFICIO de Apartamentos, terraza sala, comedor, tres cuartos, baño, cocina y servicio, Informes Bufete de Arellano M-3936.

OQUENDO No. 358 ENTRE SAN Rafael y San José, Apartamentos con luz y Agua abundante de sala, habitación, baño y cocina $13.00 y $14.00.

APARTAMENTO MODERNO A PRUEBA de mosquitos, polvo ni ruidos. Edificio ocho pisos. Sótano para garage. Elevador a todas horas, 6 y 11 Vedado.

JOVELLAR 51 ENTRE ESPADA Y Hospital. Apartamentos de sala, comedor, cuarto baño y cocina. Informes Teléfono U-5858.

VAPOR 43 ENTRE ESPADA Y HOSpital. Apartamentos de sala, cuarto, baño y cocina. Informes Teléfono: U-5858.

OQUENDO 358 ENTRE SAN RAfael y San José. Apartamentos con luz y agua abundante, de sala, habitación, baño cocina, $13.00 y $14.00.

HOTEL DE APARTAMENTOS
8 Y 19
1, 2, 3 y 4 cuartos
RESTAURANT. GARAGE
TELEFONO F-6671 VEDADO

EDIFICIO LAS URSULINAS
EGIDO ESQUINA A SOL
Casa de apartamentos modernos propios para matrimonios o reducida familia, con servicios sanitarios completos; luz, agua caliente y fría; situados en lo más céntrico de la ciudad, con espléndidas vías de comunicaciones para toda la capital e interior de la República
INFORMES EN EL MISMO
PRECIOS MODICOS
Apartamento No. 1.

83 DEPARTAMENTOS

SE ALQUILA UN DEPARTAMENTO en azotea con dos habitaciones, comedor y cocina, $22, Habitación para hombre solo, $4.50. Neptuno 214. Llaves en los bajos, «La Siria».

$50. DEPARTAMENTO CONFORTAblemente amueblado 2 cuartos, sala, saleta, baño y cocina. Vista al mar. Marina 155. Edificio Echevarría.

ALQUILO MUY BARATO APARTAmento con balcón, también una habitación, agua fría y caliente a toas horas hay teléfono Belascoaín 105 altos esq. Virtudes.

VEDADO, LINEA Y «D». SE ALQUIla un departamento en la esquina compuesto de recibidor, sala, tres habitaciones y comedor, todo da a la calle. Cuarto de sirvienta y patio en la misma informan.

ALQUILO: DEPARTAMENTO CONcepción No. 701 Altos, esquina 14 (entrando por 14) Lawton. Balcón, sala 1 habitación comedor, cocina, baño completo. $15.00. Informa Leyte-Vidal. M-2222.

DEPARTAMENTO INDEPENDIENTE dos piezas y servicio amplios una cuadra Prado y Malecón, matrimonio sin niños u hombres solos. San Lázaro 59, altos. Exígense referencias.

ALQUILO A FAMILIA QUE NO sea más de tres personnas mayores, departamento de sala, habitación, cocina y demás servicios privados completos con su patiecito, todo azulejeado. No hay nada igual en higiene, frescos y buen gusto. Hospital 611, entre San José y Valle.

OFICINAS

O-REILLY 407 ENTRE AGUACATE y Compostela. Departamento para Oficina. Informes en el mismo.

84 HABITACIONES

SE ALQUILA A PERSONAS DE EStricta moralidad espléndidas habitaciones con vista a la calle Manrique 619 Hay agua abundante precios módicos. Informan en la misma.

SE ALQUILA EN CARDENAS 55, 2o piso una habitación a hombres solos o matrimonios sin niños, subiendo derecha esquina a Corrales.

EN PRADO 117 ALTOS SE ALQUILA magnífica habitación sin muebles, a dos personas, con espléndida comida. Se cocina con aceite.

ALQUILO HABITACION AMUEBLAda independiente ventilada con comidas; otra sin muebles, ganga 372 2o entre Escobar y Gervasio dos cuadras San Rafael No hay letrero puerta.

EN CASA PARTICULAR SE ALQUIla habitación interior anexa al baño a hombre solo o matrimonio sin niños. Con o sin comida. San Lázaro 558, altos, Telf. A5-5062.

PRADO No. 103, SEGUNDO PISO, casa familia particular honorable alquila hermosa habitación grande con su lavabo de agua corriente. Para hombres solos. Hay teléfono.

CONSULADO 110 ESQUINA COLON, se alquila una habitación y una alta baño y lavabo un apartamento alto baño privado.

ALQUILO LINDA HABITACION EN casa muy tranquila a matrimonio sin niños o dos personas solas, otra chica muy clara en $5.00 a una persona Concordia 422 bajos agua abundante Telf A-8563

VEDADO RESIDENCIAS FAMILIAS calle 17 855 entre 4 y 6 espléndidas habitaciones con y sin comida inmejorable Se reparte comida a domicilio precios económicos. Telf F-5019

SE ALQUILAN 2 AMPLIAS HABItaciones con luz en el Reparto Los Pinos, Informan al Telf F-7827

VEDADO, ALQUILO HERMOSAS Y ventiladas habitaciones con o sin baño, Calle O Nro seis entre 17 y 19, precios módicos $10 y $15

ALQUILO UNA HABITACION GRANde lavabo agua corriente, en $10. Prado 517, altos del cine «Niza», y otra con balcón a la calle en Barcelona No. 53. Precio: $10.00. Para hombres solos. Informan en la misma.

ALQUILERES

84 HABITACIONES

EN CASA DE FAMILIA HONORAble se alquila una habitación con muebles y comida o sola. Agua caliente y fría. Informan: Oficios 258. Telf. A-8022.

SE' ALQUILAN HABITACIONES nuevas con lavabo agua corriente a 8 pesos. Para verlos y otro informe Calle A No. 613 esquina 27 Vedado.

NO ALQUILE HABITACIONES SIN antes ver Galiano 412 (baratísimo). (céntrico) lavabos agua corriente, baños calientes, moralidad, comida exquisita, aceite español «Balcells», man teca chicharrón. También admito socio de habitación.

MATRIMONIO HONORABLE CEDE en su magnifica residencia Vedado media cuadra Universidad lujosa habitación amueblada con toda asistencia, baño priivado a matrimonio o caballero. Informan Telf U-1349, se cambian referencias.

VIRTUDES 361, ALTOS, ALQUILO hermosas habitaciones claras y fres cas balcón a la calle, otras interiores con lavabos a personas mayores del comercio, casa toda moral pida referencias.

EN LUJOSO CHALET SE ALQUILA amplia, fresca habitación, anexa baño para matrimonio excelente comida, extricta moralidad, calle L Nro 459 entre 25 y 27 Vedado, hay teléfono

AGUIAR Nro 107 ALTOS ENTRE Cuarteles y Chacón se alquila una sala grande a personas mayores, pocos inquilinos, se cambian referencias.

CASA PARTICULAR DE FAMILIA, alquila habitación fresca y clara con balcón calle a matrimonio sin niños, señora o caballero que trabaje comercio. Sitios 234 por Lealtad.

ALQUILO ESTUDIANTE MATRIMOnio persona moralidad amplia habitación con comida precio económico buena comunicación. Neptuno 1170 altos mediante oferta pueden obtener gastos gratis.

ALQUILO HABITACION CON VISTA a la calle casa de huéspedes Galiano 463 para matrimonio.

VEDADO. CASA RESPETABLE ALquila habitación con baño privado y comidas magníficas, a matrimonio. Calle «J» No. 161. Telf. F-7453.

EN NEPTUNO 414, SEGUNDO PISO esquina a Manrique, se alquila una habitación para persona sola con vista a la calle y otra interior más barata. Hay teléfono.

EN CASA PARTICULAR SE ALQUIla una habitación grande con balcón a la calle a hombres solos o matrimonio sin niños. Se exigen referencias. Campanario No. 451, esquina San José.

GRANDES VENTILADAS HABITAciones matrimoniales individuales alquilanse toda asistencia Buena y abundante comida. Moralidad, comodidad economía. Calzada Nro 5 entre 15 y N entrada Vedado Telf. F-6481.

EN CONSULADO 103, ENTRE Refugio y Colón, se alquilan espléndidas habitaciones con agua corriente. También departamentos con baño privado.

ALQUILO AMPLIA HABITACION A personas tranquilas precio módico Suárez 356 entre Puerta Cerrada y Diaria.

ALQUILO GRAN CASA, CINCO HAbitaciones, dos baos y demás comodidades. Patrocinio 103, Loma del Mazo. Informan en el Telf. F-3674. Se vende también si interesa.

CASA DE FAMILIA OBRAPIA 357, primer piso entre Habana y Compostela, alquílase habitación baño intercalada agua caliente Telf a matrimonio u hombre solo exígense referencias.

EN AMISTAL 311 ALTOS ENTRE San Rafael y San José se alquila una espléndida habitación y un apartamento propio para profesional u oficina, hay teléfono.

CASA FAMILIA ALQUILA AMPLIA ventilada habitación lavabo agua caliente teléfono Toda asistencia. Matrimonio $35.00, hombres solos $20 Obispo 455 2o piso entre Aguacate y Villegas.

CASA FAMILIA RESPETABLE ALquila habitación con o sin comida señora o señorita, propia estudiante, cerca Universidad, agua caliente teléfono San Lázado 1156 apartamento seis.

HABITACIONES Y APARTAMENTOS en Compostela No 457 entre Teniente Rey y Amargura. Se alquilan cómodas y ventiladas habitaciones y apartamentos. Informa en la misma. señor Rodríguez

85 NAVES-LOCALES

CALZADA AYESTARAN Y DESagüe, por Desagüe se alquila un local con puerta metálica para cualquier negocio. Informan Salud 611 altos Telf. U-5324 de 11 a 2.

SE ALQUILA PARTE DEL LOCAL del salón de Belleza «López», de Aguila 455 casi esquina a San Rafael Telf M-7576

ALQUILO GRAN LOCAL ACABADO fabricar con 3 habitaciones comedor cocina y baño completo al fondo. Compostela 806 casi esquina Merced. Informes San Lázaro 212 M-1945. $45.

NAVE EN EL CERRO
San Pedro entre Falgueras y Vista Hermosa 300 metros sin columnas, En el mismo lugar un patio de 700 metros y naves con entrada independiente.

SE ALQUILA UNA NAVE QUE MIde 300 metros cuadrados en la calle de O-Reilly No. 217, entre Cuba y San Ignacio. Informa Ramón Cossio en el café de Cuba y O-Reilly a todas horas o por el Telf. M-4173.

JESUS MARIA No. 17
Se alquila esta casa propia para oficina o almacén 250 mets. mostrador de mármol, piso de mosaico, tres servicios dos habitaciones altas y baño $70. Llaves aquí «Beers' Plaza de la Catedral 54.

OPORTUNO!! ESPLENDIDO LOCAL con vidriera de tabacos, cigarros, billetes y sillón de limpia-botas con todos sus accesorios, situado en inmejorable lugar paga reducido alquiler, véndese por embarcar su dueño| Informan Telf M-7318

COMPOSTELA 915 PROXIMO A los almacenes de la Ward Line, se alquila espléndida planta baja (fabricación reciente) propia para Establecimiento u oficinas. Precio $35. Informan Muralla 359 M-1622.

LUYANO Nro 33 SE ALQUILA LOcal de 7x13 propio para establecimiento en $25.00 y casitas con sala, dos cuartos comedor y servicio en 15 pesos. Casi esquina a Toyo

O-REILLY 407 ENTRE AGUACATE y Compostela. Local para establecimiento. Informes en el mismo

SE SOLICITA NAVE ESPACIOSA EN calle o Calzada amplia y céntrica. Informes A5-2061

SE ALQUILA UN GRAN EDIFICIO de tres plantas (mide 1.091 metros) situado en la parte más céntrica de la cale Belascoain. Informes en Belascoain Nro 152

87 HABANA

SE ALQUILA MONTE 502 SEGUNDO piso la entrada por Indio comedor, sala, 3 habitaciones y demás servicios en la misma informan.

SE ALQUILAN MODERNOS ALTOS en Picota 14 compuestos de sala, dos habitaciones eomelor, cocina y baño intercalado.

A DOS CUADRAS DE L UNIVERSIdad se alquila un cuarto barato, en casa particular con comida y sin comida se piden informes y se dan en Jovellar 127 altos Nro 6 Telf U-4270

ALQUILO MODERNA CASA PLAsencia 22 altos entre Carlos III y Estrella balcón, 3 habitaciones, sala, comedor cocina, baño intercalado, agua abundante y llave en los bajos. Informes FO-2157

MARINA NRO 7, FRENTE AL PARque de Maceo, se alquila moderno piso alto. Recibidor, sala, comedor, tres cuartos, baño intercalado completo, cocina, servicio de criados, entrada independiente para proveedores Informes n la misma de 2 a 5 p.m.

ALQUILO CASA UNA PLANTA. Franco 262 casi esquina Desagüe sala, recibidor, comedor, baño, tres cuartos

ALQUILERES

87 HABANA

MONSERRATE Y PROGRESO, SE alquila moderno piso alto, recibidor sala, comedor, dos dormitorios con closets, gran baño completo, servicio de criados. Hay elevador. Informes en la misma.

ALQUILO INFANTA 1101 ESQUINA Benjumeda bajos por Benjumeda, sala, comedor, tres cuartos baño, cocina, gas, calentador. Precio 25 pesos. Informan primer piso por Benjumeda. Telf. U-2595.

SE ALQUILAN EN VEINTE PESOS los bajos de Corrales 703 compuesto de sala, saleta, y dos habitaciones. Informan en la bodega.

SAN RAFAEL 359, ALQUILO SEgundo piso moderno, con todas las comodidades, propio para matrimonio $34.00. En el mismo piso informan.

PARQUE MACEO A DOS CUADRAS 27 No. 9 entre Marina y Hospital, modernos altos, sala, saleta comedor al fondo, 3 cuartos baño intercalado, cuarto y servicios criados $30. Llave No. 6 No hay cartel.

BELASCOAIN 551, ALTOS, ESQUINA a Jesús Peregrino, cinco cuartos, 2 baños, etc. Alquiler, $60. Fiador del comercio. Puede verse de 8 a 12 y de 2 a 5 p. m. Informan: F-5891.

ALQUILO CASA UNA PLANTA, Franco 262 casi esquina Desagüe sala, recibidor, comedor, baño 3 cuartos, patio cocina agua siempre llave Desagüe 155 casi esquina Oquendo.

ALQUILO PRIMER PISO CON TRES cuartos, sala comedor cocina intercalado y de criados, luz, ventilación excelente, media cuadra Fraternidad propio para corta familia Someruelos 14

ALQUILO EN EL EDIFICIO TROcadero 255 esquina Amistad linda casa, sala, comedor, dos habitaciones baño iintercalado, cocina, lavadero, Informes Azotea Telf M-6453

ALQUILO CASA EN $25 LEALTAD 715, bajos, cerca de Reina, sala, comedor, dos cuartos, patio baño y cocina. Véase días hábiles de 2 a 6.

ALQUILO ALTOS: ACABADOS FAbricar. Maloja No. 862 entre Plasencia y Xifré 1 cuadra Infanta. Balcón sala, saleta, 3 habitaciones, baño, comedor cocina, servicios criados. $40 Informes Leyte-Vidal M-2222.

ALQUILO DEPARTAMENTO ACAbado de faricar, ultramodernos, cómodos, ventilados, con excelentes servicios. Picota No. 276 esquina Fundición Local $45.00, primer piso $34, segundo piso $34.00 y Picota No. 277 segundo piso $18.00. Puede verse cualquier hora. Informes Leyte-Vidal Teléfono M-2222.

GERVASIO 114
Se alquilan bajos modernos $45. Sala, recibidor, 3 cuartos, baño intercalado, comedor al fondo, cocina moderna, cuarto y servicio criados. Informan: Carlos Rodríguez, San Miguel No. 364.

MODERNO EDIFICIO
Concordia 151, esquina San Nicolás se alquila un piso alto compuesto de sala, recibidor, tres habitaciones, baño intercalado, salón de comer, cocina de gas y cuartos para criados con sus servicios sanitarios. Puede verse a todas horas. Informa: Fernando Rodríguez, Telf. M-1804.

SE ALQUILA EL SEGUNDO PISO de Tenerife No. 219, entre Rastro y Belascoain. Tiene sala, saleta, 2 cuartos, baño completo y cocina. La llave en el 221, principal. Informes: Aelf. A-6612.

CEDO CASA POR EMBARCAR, LUjosamente amueblada, toda alquilada en lugar céntrico, poca renta. Informes: Malecón 55, altos, apaetamento 4.

APARTAMENTOS MODERNOS VENtilados y decorados, sala, saleta, cuatro cuartos, precioso baño intercalado, saleta comer, cocina de gas calentador, baño criados balcones a la calle. Apartamentos más chicos, con todas comodidades. Neptuno 971. Telfs. U-6889, U-5158 y U-5402

88

SE ALQUILA LA ESPACIOSA Y ventilada planta alta de Consulado Nro 112 Informan en la misma.

ESTEVEZ 15 A MEDIA CUADRA DE Monte, una mercado, segundo piso muy ventilado sala, dos habitaciones, baño intercalado, comedor agua impulsada, obierto de 2 a 5

CHACON 161 PRIMERO NUEVA SAla saleta, 3 cuartos, comedor, baño completo y criados $38.00. Llaves en el 159 I-5015

MODERNOS BAJOS $17 Y $13
Alquilo acabados de fabricar a 10 minutos Parque Central, sala, 2 cuartos. baño cocina patio los de $13, sala y cuarto, calle Justicia esquina a Arango una cuadra Calzada Concha. Informes bodega.

SAN JOSE 863 ENTRE OQUENDO Y Soledad, sala dos habitaciones, baño y cocina $20.00. Informes Teléfono U-5858.

JOVELLAR 61 ENTRE HOSPITAL Y Aramburo. Sala, comedor, dos habitaciones, baño completo y cocina. Informes Teléfono U-5858.

MAZON 204 Y 206. ENTRE VALLE y Zapata. Sala, comedor, 3 habitaciones, baño completo, cocina y servicios de criados. Informes Teléfono U-5858.

SE ALQUILA UN PISO EN SAN RAfael Nro 754 Informan U-1427

88 VEDADO

VEDADO EN LA CALLE 11 VENDO una parcela de 25 por 22.66 cerca de G, y otro en la calle 21 de 13 por 31, acera de la sombra. Informa: G. del Monte Habana 264, M-2474

MIRAMAR EN LA CALLE 3a VENdo un solar cerca de la calle 10 a $4.00 vara y otro en la cale 14 a $4.50 vara. Informa: G. del Monte, Habana 264 M-2474

VEDADO «A» NRO 107 ENTRE CALzada y Quinta se alquila moderno piso alto con todo el confort propio para personas de gusto, recibidor, sala comedor, dos dormitorios con closets y servicios de criados. Renta $40. Informes en la misma.

CONSULADO 30, ESQUINA A GEnios a una sola cuadra del Paseo del Prado se alquila moderno piso alto, recibidor, sala, comedor, dos dormitorios con closets, gran baño completo, cocina y servicio de criados. Entrada por señarado para proveedores. Informes en la misma.

CALLE 19 NRO 57, ENTRE M Y N, Vedado, se alquila un apartamento compuesto de terraza, sala, comedor, tres cuartos, baño cocina, pantry cuarto y servicio de criados. Las llaves en el encargado. Informan al I-5285.

SE ALQUILA M-154 ENTRE LINEA y 17, acera sombra, segundo piso, terraza, sala, comedor, 3 grandes cuartos, baño completo, cuarto y baño criados, cocina y pantry. Informes: Telf. FO-1996. $50.00.

$50.00 VEDADO CHALET MODERNO de dos plantas calle 8 Nro 521 23 y 21, sala, comedor, recibidor, cocina 4 habitaciones, 2 baños terraza, cuarto servicio de criados.

VEDADO CANZADA ENTRE 10 Y 12 cómodo piso alta con 5 habitaciones pisos finos claros y fresquísimos: $55 dos meses en fondo Exígense informes, verlos de 3 a 5 Dueño: I-5877

SE OFRECE BUENA COCINERA ESpañola repostera. Sabe amasar toda clase de pastelería que pertenezca a la repostería, con muy buenas referencias. Telf. F-2567.

FRENTE AL VEDADO TENNIS, Quinta 772 bajos, esquina 12 portal sala 4 habitaciones, baño comedor, cocina, servicios criada, etc. Moderna Llave al lado $35 F-5592

VEDADO: QUINTA No. 604 ENTRE 4 y 6 segundo piso izquierda. Terraza, sala, cuatro habitaciones, baño, comedor cocina, cuarto y servicio criados. Obispo No. 257, M-6917.

AVENIDA DE LOS PRESIDENTES, entre 7 y 9 Vedado: Confortable y fresca casa moderna; portal, recibidor, sala, 3 habitaciones con closets, baño intercalado en colores, jardín, servicio de criados. etc.

SE ALQUILA O No. 10 ENTRE 17 y 19. Edificio Piloto, frente parque Maine un piso con muchas comodidades, puede verse todas horas. Llave e informes en la misma.

VEDADO SE ALQUILAN LOS BAJOS 4 dormitorios, sala, comedor informan los altos 23 entre 14 y 16 U-1260

ALQUILERES

88 VEDADO

ALQUILO CASA EN EL VEDADO, tres cuartos, jardín, portal, sala, saleta, comedor al fondo, cuarto criados, jardín y traspatio. Calle 6 No. 310 esquina Parque Menocal. Informan: Telf. U-1245 y F-4786. Señoritas Nóbregas.

ALTOS DE LA CALLE 6 No. 456. Portal, sala, recibidor, 4 habitaciones, baño color intercalado, cocina, cuarto y servicio criados. Verse de 1 a 5 p. m. Informan en la misma.

VEDADO, ALQUILO CASA QUINCE No. 1,008 entre 10 y 12. Toda acabada de pintar. Sala, comedor, biblioteca, pantry, cocina, cuarto y servicio criados en los bajos. Altos: recibidor, 5 cuartos, hall, baño y pantry. Garage. Verse de 2 a 5.

CALLE 27 ENTRE A y B. SE ALquilan modernos altos Con 5 habitaciones, sala, comedor, demás comodidades. Llaves y otros informes Calle A No. 613 esquina 27 Vedado.

LINEA No. 1,058, ALTOS, ENTRE 12 y 14. Sala, recibidor, 4 cuartos, dos baños completos, comedor, cocina, cuarto y servicio de criados, garage. Informan: Manzana de Gómez 314. Telf. M-1541.

VEDADO: SE ALQUILAN LOS MAGníficos altos de 21 No. 652, esquina a B, compuestos de sala, comedor, 4 habitaciones. baño intercalado, cuarto y servicios para criados. cocina y hall. Precio: $60.00 mensuales. Informes: Telfs. A-7501, A-6754.

SE ALQUILA UNA MODERNA CASA con tres habitaciones. Sala, comedor, cocina, dos baños, agua abundante. Calle 14 esquina Línea, altos, Vedado. Informan en la misma.

SE ALQUILA PARA FAMILIA ACOmodada y de buen gusto bonito chalet de dos plantas situado en lo mejor del Vedado y esquina de fraile. Tiene cinco dormitorios para familia y dos baños, dos cuartos para el servicio con baño, comodidades para lavar en casa, garage y cuarto para choffer con baño. Telf F-4107 de 2 a 5

VEDADO ACABADO DE FABRICAR se alquila un piso alto con espléndida vista al mar con terraza, sala, hall, tres habitaciones, baño en colores, comedor, cocina, cuarto y servicio de ccriados, con garage en la calle 11 casi esquina a 12 precio $55. Telf F-5632 Sr Pertierra.

ALQUILO DIEZ NRO 523, ENTRE 21 y 23. Jardín, portal, sala, comedor, tres habitaciones, baño completo con calentador, cocina, servicio de criados y patio. $30.00. Informan C 466 bajos. Telf F1-7991

21 Nro 261 BAJOS ENTRE J E I, jardín, portal, sala, dos habitaciones baño, comedor, cocina y patio. $34.00 puede verse a todas horas. M-6917

SE ALQUILA CASA JARDIN, PORtal, sala, comedor, dos cuartos uno alto, baño, cocina calle 29 Nro 959, entre 26 y 28 Vedado $34.00 Manzana Góme Nro 264.

SE ALQUILAN LOS HERMOSOS ALtos, calle «C» No. 106, entre Calzada y Quinta, frente al Parque Villalón, compuestos de terraza, sala, recibidor, cinco grandes habitaciones, hall central, baño intercalado, comedor, pantry, cocina de carbón y gas. cuarto y servicio de criados y cuarto alto en la azotea. La llave en los bajos.

SE ALQUILA VEDADO CALLE 8 Nro 452 esquina 19 una casa sala, saleta, 3 cuartos, baño completo cocina terraza la llave 460 bajos X-1688

EDIFICIO RIVERSIDE, PISOS INdependientes sala dos y tres cuartos, baño intercalado, comedor fondo cocina garage 15, 18 y 25 pesos. calle 17 esquina a 26 Vedado.

EN $34 00 SE ALQUILAN LOS ESpléndidos altos de la casa calle 10 No. 475, esquina a 21. compuesta de sala, hall, 3 habitaciones, comedor, baño intercalado, saleta de comer, cocina, servicio de criados. Abundante agua. La llave en la misma. Informa: Aguiar 305. Telf. A-7830.

89 CERRO-PALATINO

SE ALQUILA LA CASA MUY GRANde de Atocha 11 en el Cerro tiene dos plantas con muchas habitaciones un local anexo mucho patio y arboleda, propio para industria y familias juntos o separados con entrada independiente Telf I-5505

CASA EN 20 PESOS
Sala, comedor, tres cuartos, fresca abundante agua, escalera para la azotea, San Cristóbal 277, altos esquina a Prensa, una cualra del tranvía del Cerro. Llaves bodega esquina.

$12.00 SE ALQUILAN ALTOS FRENte a calle, sala, cuarto cocina, con lavamanos, edificio moderno, una cuadra paradero del Cerro Havana Park 128

90 MARIANAO-REPARTOS

ALQUILO LOS MODERNOS ALTOS situados en 18 entre 13 y 15 reparto Almendares a dos cuadras Stadium Tropical compuestos de sala hall, tres habitaciones, baño intercalado, comedor pantry cocina y terraza, agua abundante. Precio treinta pesos. Informes F-4637

ALQUILO CASA PORTAL SALA COmedor, 2 cuartos y 1 criados baño, cocina y garage $30 Avenida 3a entre 9 y 10 Ampliación Almendares. Verse 3 a 5 Informan F-3947

BUENAVISTA SE ALQUILA UNA casa calle Cuarta entre 1a y 2a en $20. jardín, portal, sala, comedor y 3 cuartos y buen patio la llave al lado y Teléfono M-2474

BUENAVISTA SE ALQUILA UNA casa calle 4 entre 1a y 2a en $17 jardín, portal, sala, comedor y 2/4 y buen patio, la llave al lado y teléfono M-2474

SE ALQUILA REPARTO LA SIERRA casa moderna amueblada, cuatro cuartos, tres baños, garage, jardín. Telf A-6413 Sr. Seiglie.

SE ALQUILAN FRESCOS Y AMplios bajos en Avenida Paz entre Tropical y Almendares, reparto Alturas de Almendares, acera sombra, a una cuadra del tranvía. Compuestos jardín, portal, vestíbulo, sala, recibidor, comedor, hall central, cuatro habitaciones, dos baños en colores, pantry, cocina, y cuarto y servicio de criados, garage, cuarto y servicio de chauffeur. Llaves en la misma e informes I-3763.

LA SIERRA: A ESQUINA A 10, A una cuadra del tranvía y las rutas 30 y 57. Se alquila casa espaciosa moderna sin estrenar, muy cómoda, sala, comedor, garage, cuarto de criados, dos servicios. En los altos: cuatro cuartos grandes dos baños en colores, lavadero etc. Informan en la casa y Telf. FO-3380 y F-5029. Precio $85.00.

MIRAMAR AVENIDA PRIMERA ENtre 24 y 26, preciosa casa nueva con piscina caseta de baño, garage cinco cuartos closets, dos baños lujosos etc. Informará José Agramonte, Telf. FO-3731

LINDA CASA DE UNA PLANTA, elegantemente amueblada. Recientemente ocupada por Legación, 2 entre 3a y 5a Avenidas Reparto Miramar.

CONCEPCION ENTRE GENERAL Lee y Maceo, Quemados de Marianao, $2,500 portal, sala, 2 cuartos, baño moderno y cocina. Llaves por General Lee Informes M-2863 y F-3131

CHALET CURVA MONTALVO
Se alquila esta gran residencia amplia, cómoda en esquina de fraide; Planta baja: portal, sala, comedor, cocina, pantry, dos habitaciones, baño intercalado, teraza al fondo. En planta alta: sala, seis rabitaciones dos baños intercalados, terraza descubierta y separado del edificio dos habitaciones con baño para servidumbre y garage dos máquinas dos cuartos y servicio de choferes. Local lavadero. Rodeada de jardines. Abierta de 3 a 5. Más informes Telf F-5993

ESPLENDIDA RESIDENCIA DE ESquina lujosamente amueblada para familia de refinamiento 2 esquina 3a Avenida Reparto Miramar.

ALQUILO O VENDO BELLA RESIdencia de dos pisos amueblada. Gran des jardines. Garage. Avenida Primera entre Avenida entrada y Avenida Cuarta, Country Club Park, Marianao. Llaves en la misma. Informes A-8862.

91 J. DEL MONTE - VIBORA.

ALQUILO UNA CASA EN B. AZUL Grant y Céspedes en ocho pesos de 12 a 7 p.m.

ALQUILERES

91 J. DEL MONTE - VIBORA.

SE ALQUILA UNA ESPLENDIDA casa con cuatro cuartos y demás comodidades, moderna. Informan en la misma, a todas horas. Precio: $50. O-FARRIL No. 19. Víbora.

EN LA ESPERANZA FRENTE AL Paradero Ruta Nro 1, Víbora, se alquila casa nueva, portal, sala, dos cuartos baño completo, comedor y cocina agua abundante. Pcecio: $18.

SE ALQUILAN LOS ALTOS 10 DE Octubre 1009 con sala, comedor, cuatro cuartos y servicios de criados. Informes en los bajos.

92 SANTOS SUAREZ - MENDOZA

SE ALQUILA UNA CASA EN STA. Irene No. 120 casi esq. a San Benigno, compuestos de 4 habitaciones, sala, saleta, 4 habitaciones, comedor y cuarto para criados. Informes Telf. F-7861 Alquiler $40.

ALQUILO CASA COMPUESTA PORtal, sala, comedor, tres cuartos, demás servicios, Santa Catalina 240, frente Parque Lawton. Ruta 25 una cuadra. Informa la misma, Víbora. Alquiler: $18.

$14.00 ALQUILASE CASA DUREGE Nro 117 Entre Enamorados y San Leonardo pido referencias corta familia próximo Candado. Estrella Ambrosía. Maximino Martínez de Rial.

SANTOS SUARES. ALQUILO CASIta interior de sala dos cuartos comedor baño completo patio y cocina. 20 pesos otra $12 San Indalecio Nro. 473 frente al Parque

CONCEJAL VEIGA 102, ESQUINA A Luís Estévez, jardín portal, sala, tres habitaciones, comedor, cocina baño, terraza, sótanos, $32.00. Puede verse a todas horas. M-6917

ALQUILO CASITA SAN LEONARDO Nro 267 entre Serrano y Durege en Santos Suárez, sala, cuarto servicio, portal y jardín, gana $13.00 informan en la misma.

SE SOLICITAN

99 SOLICITUD DE ALQUILERES

UNA FAMILIA ACOMODADA DE buen gusto, cuidadosa y con magnificas referencias solicita alquilar una casa de 6 habitaciones con dos baños, comodidades para lavar en la casa y garage. Ha de ser fresca soleada y situada en el Vedado entre las calles 23 y 11 y de H a la calle 20. Enviar ofertas al apartado Nro 13

101 PERDIDAS

IMPORTANTE
Se gratificará a la persona que entregue en la casa calle Milagros número 410, Víbora, entre Figueroa y D-Strampes, una caja color verde oscuro con cerradura Yale No. 5-J. D. 34, con una medida aproximada de 16 pulgadas de largo por 8 de alto y 12 de ancho. Esta caja contiene documentos que forman parte de las cosas robadas en el día de ayer en la residencia del señor Trino Alejo Padrón, pudiendo ser que los ladrones al abrirla y encontrarse que no contenía efectivo y sólo documentos que nada más tienen valor para su dueño, la arrojaran en cualquier parte de su camino. Será gratificada la persona que entregue la mencionada caja y documentos, en cualquier estado que estuvieron, en el domicilio mencionado.

102 AGENCIAS COLOCACIONES

«VEDADO EMPLOYMENT BUREUA» 12 y 13. Vedado F-6445 y FO-1077. Señora: la tranquilidad de su hogar depende en parte de la responsabilidad de sus sirvientes. Ordene hoy! Gracias. F-6445 y FO-1077

LA MATANCERA A-7740
Servimos para cualquier parte de la Habana y repartos servidumbre de ambos sexos, del país y extranjeros, con referencias, servicio rápido. Sol 465 entre Egido y Villegas.

AGENCIA DEL VEDADO 12 Y 23, F-3141. La más antigua en el Vedado. Personal español, inglés, del país. Servimos rápidamente Víbora y Repartos Habana, inmensa variedad sirvientas del país cocineros, etc.

LA COMERCIAL. M-1149 AGUILA 579 esquina a Monte. Servimos Cocineras, Manejadoras, Criadas, Chauffeurs, Cocineros Camareros, Dependientes. Fregadores, Repartidores de Cantinas, del país, blancos y de color. Repostería.

LA AMERICANA, F-2524 23 407 ENtre J e I, servimos Criadas, Manejadoras, Criadas Cocineras, Fregadores, Repartidores de cantinas. Dependientes, Reposteras, Chauffeurs, Cocineras de todos los sueldos, Camareros, oficinistas.

«LA PREDILECTA» A-0411 AGUILA entre Suspiro y Corrales. Tenemos el mejor personal para servicio doméstico y comercial, también para oficinas en general, servimos casas particulares hoteles, clínicas, creches(cafés, fondas, etc.

«LA ORRIENTAL» U-5388
San Rafael y Gedvasio. Tenemos personal de mujeres, hombres, blancos, de color, extranjeros, del país con referencias, para toda la Habana repartos e interior, personal por horas, ayudantes, etc. U-5388

"AGENCIA BEERS"
«El Decano» 34 años de servicios consecutivos facilitando la mejor clase de servicio de Oficina, Técnicos y Domésticos etc. Plaza de la Catedral 54. M-7730

«LA OTILIA», F-4806, DOMESTIC Employmente Agency. Cocineras criadas, manejadoras lavanderas, cocineros chinos, ingleses y españoles. Criados comedor, pinches, fregadores de autos. choferes etc. Calle K Nro 361 entre 19 y 21 Vedado

«LA HABANERA' U-1880
NEPTUNO Y ESPADA
Servimos en toda la Habana. Repartos, Fincas, etc. etc. personal con referencias, hombres, mujeres blancas, de color extranjeros, del país, servicio por horas criadas, cocineras, mensajeros.a ayudantes de cocina. choferes etc. U-1880.

103 CRIADAS CRIADOS

NECESITO UN CRIADA DE MANO, sueldo: $18 y otra para habitaciones sepa coser. $20. También necesito otra para atender casa señor solo. Informan Compostela 362 La Palma.

SOLICITO JOVEN ESPAÑOLA PAra todos los quehaceres de una casa. Sueldo: $15.00. Informan: Teléfono M-3114.

PARA CASA TRANQUILA POCO trabajo, solicito criada de mano, española, mediana edad, dormir colocación. Referencias indispensables. 17 Nro 955 entre 8 y 10 Vedado

$50 AL MES
Necesito mayordomo experto con familia fina, para una buena casa. Alto, buena presencia, español o europeo y con las mejores referencias. Beers, San Ignacio 54 esq. Empedrado

104 COCINERAS-COCINEROS

SE SOLICITA UNA ESPAÑOLA JOven para cocinar lavar y planchar, para corta familia, que duerma en la colocación y tenga buenas referencias Sueldo $13.00 calle 4 Nro 16 3 y 5. La Sierra Telf FO-2891

SE SOLICITA UNA MUCHACHA blanca para cocinar pueblo cerca de la Habana informan Rayo 368 altos de 1 a 3 p.m.

COCINERA ESPAÑOLA QUE AYUde a la limpieza duerma en la colocación y tenga buenas referencias sueldo $20.00 Calle I Nro 106 entre Calzada y 9 Vedado

SOLICITA PARA COCINAR Y LIMpiar buena cocinera repostera, ha de ser muy limpia y competente para matrimonio y dos niños. Dormir colocación. Sueldo $20.00. Traer referencias. Edificio Miami cuarto piso, letra G. 11 entre 6 y 8 Vedado.

SOLICITASE COCINERA QUE SEPA bien su oficio para cocinar y ayudar limpieza. Traer referencias de la última casa, Buen sueldo. Dormir fuera. Reparto Kohly. Informan: Teléfono U-3318, de 8 a 12.

SE SOLICITA UNA JOVEN ESPAñola para cocinar y limpiar que tenga referencias. F Nro 612, Vedado entre 25 y 27

SE SOLICITAN

111 CHOFERES

SE NECESITAN UN CHAUFFEUR Y un criado de mano, que sepan trabajar y tengan referencias, sueldo: $30 cada uno. Informan Compostela Nro 362

113 OPERARIOS-APRENDICES

SOLICITO CARPINTERO EBANISTA uno para reformar y nuevo con herramientas sin pretensiones, trabajar por su cuenta. Campanario Nro. 411 entre San José y San Rafael

114 AGENTES-VENDEDORES

SE SOLICITAN VENDEDORES Y para el interior representantes para artículo de fácil venta y buenas ganancias. Jústiz y Valle, San Sebastián 111, Guanabacoa.

SE SOLICITAN MUCHACHAS JOvenes para hacer propaganda de café buena comisión informan en Aguila 560, encargado.

SE SOLICITAN VENDEDORES. A sueldo y comisión. Unión y Ahorro 91 Cerro.

SOLICITAMOS VENDEDOR A COMIsión para la venta de herrajes para muebles, en las Provincias de Pinar del Río y Matanzas, también en Habana, excepto la ciudad. La Casa de los Herrajes. Zanja Nro 260.

NECESITAMOS AGENTES DE AMbos sexos en toda la República para la Cooperativa Benefactora de Cuba pudiendo ganar de $2 a $3 diarios. Manzana de Gómez 246. Habana.

AGENTES O VENDEDORES. BIJOlina. Condimento para las comidas solicito compradores, buen precio pida muestras, envío una caja al recibo de 30 cts. en sellos. Rafael Martínez, Industria 462. Habana.

115 OFICINISTAS

SE SOLICITA TAQUIGRAFO-MECAnógrafo en español con experiencia para trabajar en el campo. Informan en Aguiar 556, apartados 66, 67 y 68.

COMPANIA AMERICANA
Necesita diez señoras o señoritas para emplearlas en puesto bien retribuído. Todos los días de 4 a 5 exclumente. Infanta No. 204 (bajos.

NECESITO CORRESPONSAL EN INglés y Español, cumplidor, con deseos trabajar, sin tales condiciones inútil contestar. Escribir mencionando salario a A. Rosado Clasificados DIARIO DE LA MARINA.

117 SOLICITUDES VARIAS

MAESTRO DE CULTIVO SE SOLICIta uno con inmejorables referencias a satisfacción, para clases teóricas y prácticas en un Colegio. Ha de vivir en el colegio. Sueldo moderado Finca La Caridad Carretera Central, pasado San Francisco de Paula de 3 a 5 p.m.

SE SOLICITA UNA JOVEN PARA el despacho en el mostrador de farmacia con práctica y prefiriendo que hable inglés. Dirigir la solicitud por escrito dando referencia donde trabajó anteriormente y el tiempo. Droguería Taquechel, Apartado 103.

SUELDO Y COMISION
Le pagaremos a todo hombre que quiera trabajar. Necesario saber las cuatro reglas de la Aritmética y ser mayor de edad. Miércoles de 2 a 4 exclusivamente. Infanta No. 204 (bajos).

SE NECESITAN DOS HOMBRES ACtivos para trabajo fácil, que quieran ganar dos o cuatro pesos diarios; inútil presentarse sin referencias. De 8 a 12, en Tejadillo No. 5 Depto. 45 y 46.

SE OFRECEN

118 CRIADAS-CRIADOS

DESEA COLOCARSE UNA SEÑORA de mediana edad para cuartos, sabe zurcir y coser un poquito, lava y plancha bien, es limpia y ligera, tiene referencias. También cocina. Teléfono I-6000.

CRIADO ESPAÑOL SE OFRECE PAra criado de casa particular, acostumbrado al servicio fino, sabe servir a la rusa y a la europea, entiende un poco de jardín y máquinas y de ayuda de cámara con referencias si las desean. Más informes Telf. FO-4315.

DESEA COLOCAR JOVEN ESPAÑOla para criada de manos o cocinar y limpiar corta familia, tiene referencias y prefiere reparto. También duerme fuera. Telf. FO-2786.

CRIADO JOVEN ESPAÑOL SE DEsea colocar en casa particular, sabe cumplir con sus obligaciones muy práctico en el servicio del comedor. Tiene buenas referencias de las casas que ha trabajado. Telf. F-6014.

DESEA COLOCARSE UNA JOVEN buena criada, de mano o para habitaciones. Sabe coser y tiene referencias de buenas casas que trabajó. Teléfono M-1959.

SE DESEA COLOCAR UNA ESPAÑOla para criada de mano. Tiene recomendaciones, o para acompañar anciana. Informes. Telf. F-2567.

SE DESEA COLOCAR UNA JOVEN española para criada de cuartos acostumbrada al servicio fino. Es cumplidora en su obligación. Sabe lavar y planchar ropa fina, tiene muy buenas referencias, no se coloca menos de $18 o $20, de 8 a. m. a 12.30 p. m. F-5988.

DESEA COLOCARSE UNA MUCHAcha española para criala de manos tiene referencias y sabe cumplir con su obligación. Telf U-5470

DESEA COLOCARSE UNA JOVEN española por horas, lo mismo le da lavar en casa, tiene referencias. Telf F-4433

DESEA COLOCARSE UNA MUCHAcha española de mediana edad siendo poca familia no le importa hacer todo el trabajo Telf A5-1102

DESEA COLOCARSE UNA JOVEN del país blanca para cuartos o ama de llaves conoce el oficio, tiene buenas referencias F-2545

DESEA COLOCARSE CRIADO DE mano español experimentado en todo esmerado servicio, sin pretensiones y con referencias de buenas casas. Telf F-1959

SE DESEA COLOCAR UN JOVEN del país de criado de mano o de ayudante de cocina o para cuidar jardín, tiene referencias llamar al teléfono F-2748

MUCHACHA FINA DESEA COLOCAR se para criada de cuartos y coser es de color tiene referencias en la misma una para cocinar en el Vedado y dormir fuera Telf F-6102

SE OFRECE PARA CRIADO UN ESpañol con buenas referencias sabe trabajar no se coloca menos de 20 pesos, sale al campo informan ermita de Los Catalanes bodega teléfono U-2445 Eugenio.

DESEA COLOCARSE JOVEN BLANca para limpiar Telf F-6150

ESPAÑOLA MUY ACOSTUMBRADA al servicio fino de familia distinguida desea trabajar en casa particular sabe coser y cortar, no le importa ir al campo o viajar, tiene buenas referencias. Informan M-7730 desea ganar de 25 a 30 pesos.

SE DESEA COLOCAR UN JOVEN español de mediana edad para criado o jardinero y práctico en servir mesas tiene muy buenas referencias informan en el Telf M-4871

SE DESEA COLOCAR JOVEN ESPAñola para cuartos y comedor es persona seria y de absoluta confianza sabe trabajar tiene buenas referencias llame a la carnicería F-6719

SE DESEA COLOCAR UNA JOVEN española para limpiar o para cocinar y limpiar si es corta familia. Tiene referencias cubanas y extranjeras. Telf F-6179

SE DESEA COLOCAR COMO CRIAdo de mano joven del país es del campo y tiene referencias es muy serio y cumplidor en su trabajo FO-2684

SE DESEA COLOCAR UNA CRIADA de manos con referencias. Igual trabaja de manejadora, soy cariñosa, con los niños, sin mayores pretensiones. Informes M-7375.

SE OFRECE CRIADA DE MANOS española, joven. Tiene buenas referencias de casas conocidas. Menos de $15.00 no se coloca. Llame al M-7721.

SE OFRECEN

118 CRIADAS-CRIADOS

SE DESEA COLOCAR UNA JOVEN española de cuartos o comedor. Es buena y tiene magníficas referencias. Sabe servir la mesa y coser un poco. Telf. M-6565.

CRIADO ESPAÑOL FINO DE MUY buena presencia desea casa particular es práctico en todo lo que requiere un servicio fino va donde lo lleven, sin pretensiones, tiene referencias de donde trabajó. Telf M-9596

SE DESEA COLOCAR UNA MUCHAcha española de criada de mano. Tiene cartas de recomendaciones y es muy limpia y cumplidora. Llamen al Telf. FO-3301.

DOS JOVENES DESEAN COLOCARse para cuartos o comedor. También se colocan para manejar. No les importa colocarse en los repartos. Llame al Telf. M-4248.

SE OFRECE CRIADA PARA CUARtos o comedor o para toda limpieza, también me puedo colocar de manejadora. Salgo repartos y donde me llamen. Informes: M-1149.

SE OFRECE CRIADA PARA CUARtos o comedor, o para todo. Tengo buena presencia, también me pueden colocar de manejadora, salgo repartos. Informes: 23, 407, esquina a J. Telf. F-2525.

SE DESEA COLOCAR UNA SEÑORA de mediana edad, blanca, para limpiar o cocinar. Es cocinera repostera, trabajadora y sabe cumplir con su deber. Telf. U-6761. Da lo mismo dormir en la colocación o no.

SE DESEA COLOCAR UNA JOVEN de color para limpiar y cocinar a matrimonio solo o para criada de mano. Duerme en la colocación, tiene buenas referencias. Telf. FO-7869.

PARA CRIADA DE COMEDOR SAbiendo servir a la rusa, desea colocarse joven blanca de buena presencia y magníficas referencias. También para cuartos. Informan F-6445.

SE OFRECE UNA JOVEN DEL PAIS para cuartos, sabe coser o para todo siendo corta familia, sabe cocinar, sueldo no menos de $18. FO-2660

SE OFRECE JOVEN ESPAÑOLA PAra criada de cuartos o servicio de cuartos a matrimonio. Es fina y tiene referencias. No le importa ir al campo. Telf. M-4393

SE DESEA COLOCAR UNA MUCHAcha española de criada de manos o cuartos. Tiene buenas referencias. Informes: Telf. F-2995.

EXCELENTE CRIADA DE MANOS se ofrece o para criada de cuartos o comedor. Es limpia, buenas referencias, buen carácter. Sabe cumplir bien con sus obligaciones. F-3141.

DESEA COLOCARSE UNA SIRVIENta española, para criada de mano o comedor tiene referencias. Telf F-6102.

SE DESEA COLOCAR UNA MUCHAcha española para cuartos o comedor tiene buena referencia de las casas donde ha trabajado. No sale fuera de la Habana si no paga viajes. Para informes al Teléfono A-8572.

119 COCINERAS-COCINEROS

SE COLOCA UNA COCINERA DE color repostera, sabe hacer comida americana y del país. Tiene referencias. Para casa particular o huéspedes. Telf. U-6665.

UNA SEÑORA EUROPEA DESEA colocarse para cocinar y repostería sabe cocinar bien, tiene referencias, habla inglés y alemán y castellano. Tte. Ray 113 segundo piso Departamento 28.

SE OFRECE UNA JOVEN ESPAÑOla para cocinar, sabe cocinar bien y cumplir con su obligación. Lo mismo hace plaza si se desea, no le importa ayudar en la limpieza, tiene referencias. Informan Telf. F-2084.

SE DESEA COLOCA COCINERA CON referencias para cocinar sólo o cocinar y limpiar tengo buena presencia. saludable, soy cumplidora, tengo buena sazón A5-0672.

SE DESEA COLOCAR BUENA COCInera, limpia y cumplidora para cocinar sólo o cocinar y limpiar, tengo referencias, salgo a donde quiera. Informes M-7375.

DESEA COLOCARSE COCINERA ESpañola cocina a la criolla y española, sabe de repostería lleva muchos años en su oficio tiene referencias Telf M-2492

SE DESEA COLOCAR UNA JOVEN blanca para cocinar o limpiar pocas habitaciones. También se coloca para atender consulta de médico o cuidar enfermo, sabe cumplir con la obligación y tiene referencias A-8066

SE OFRECE UNA SEÑORA ESPAñola de mediana edad para cocinar. Sabe cocinar a la española y a la criolla, entiende algo de repostería. Llame al Telf. M-5447. Pregunte por María.

SE OFRECE UNA BUENA COCINEra repostera española y en la misma una criada. Tienen buenas referencias. Telf. F-4049.

SE OFRECE PARA COCINAR Y LIMpieza a corta familia, señora muy limpia ,sin pretensiones, con buenas referencias. Duerme en el acomodo, va a los repartos. Telf. F-4074.

SE DESEA COLOCAR UNA JOVEN de color para cocinar es limpia y formal y le gusta durar lo menos 12 pesos, buen carácter, no hace mandados, no duerme tiene recomendaciones, llamar de 11 a.m. a 7 p.m. Telf A-0490

SE OFRECE SEÑORA EUROPEA, para cocinar, es repostera, si es matrimonio solo, cocina y limpia. Telf F-7348 referencias

SE DESEA COLOCAR BUENA COcinera y repostera española tiene buenas referencias Telf M-6363

UN BUEN MAESTRO COCINERO chino joven cocina criolla española y americana también repostería cumple con su obligación bien limpio. Informan M-4568 tiene referencias prefiere casa particular.

UNA ESPAÑOLA DESEA COLOCARse para cocinar, si es corta familia no importa limpiar, sabe hacer plaza lleva tiempo en el país y sabe trabajar Telf U-1456

SE DESEA COLOCAR SEÑORA ESpañola de mediana edad, cocina y limpia a matrimonio solo o corta familia cocina de todo, tiene referencias Informan Telf M-4363

COCINERA BUENA DE COLOR MEdiana edad limpia y honrada desea casa buena para cocinar sabe su obligación prefiere el Vedado lormir fuera. Informes Telf F1-8081

DESEA COLOCARSE UNA ESPAÑOla de cocinera sabe cumplir con su obligación tiene recomendaciones Telf FO-7463 Marianao

SE DESEA COLOCAR UN COCINEro chino en casa particular cocina criolla y española repostería fina. sabe cumplir su obligación, llamar al teléfono F-6015 Calzada y Dos

UNA ESPAÑOLA SE DESEA COLOcar para cocinar duerme fuera tiene referencias. Informan Someruelos 116 entre Gloria y Apodaca

SE DESEA COLOCAR UNA COCINEra de mediana edad inglesa, sabe cocinar criolla y americana, tiene buena presencia y referencias preguntar por Inés FO-3348

SE DESEA COLOCAR UN JOVEN inglés cocinar y repostero que cocina a la criolla y a la americana y que tiene buenas referencias de familia conocida no le importa ir al campo X-2305

SE DESEA COLOCAR UNA MUCHAcha de color para lavar o cocinar; tiene referencias Telf U-5579

UNA JOVEN INGLESA SE DESEA colocar para cocinera, manejadora, o criada de mano, está dispuesta a viajar tiene referencias Teléfono: M-4073 llame a Pilar

SE OFRECE UN JOVEN CHINO GEneral cocinero y repostero fino sabe cocinar tola clase bien con buenas referencias, desea colocarse en casa particular. Informan San Nicolás Nro 417 altos, Telf M-5236 por Pancho Ley

SE DESEA COLOCAR UNA COCINEra que sabe cumplir con su obligación y para ganar de 15 pesos en adelante llame al Telf M-4864 pregunte por Angela Martínez

SE DESEA COLOCAR UN COCINEro repostero chino sabe cocinar muy bien excelente a la criolla española y americana muy limpio. Tiene referencias de casa particular Telf M-4766

SE OFRECEN

119 COCINERAS-COCINEROS

BUEN COCINERO REPOSTERO JOven chino cocina criolla y española muy bien, sabe cumplir con su obligación, tiene buenas recomendaciones Informan Telf M-9164 preguntar por Felipe, desea colocarse en casa particular.

SE DESEA COLOCAR UN COCINEro y repostero asiático en casa particular sabe cocinar a la criolla, española y francesa. Tiene referencias y sabe cumplir con su obligación. Informes Telf M-4591

SE OFRECE UNA SEÑORA DE COlor, habla inglés y castellano, para cocinera. Es repostera, cocina criolla, americana y francesa. Tiene referencias. Telf. M-5190.

SE OFRECE BUENA COCINERA muy práctica para cocinar solo o cocinar y limpiar o cocinar y ayudar algo repostería, duerme en la colocación o fuera, según trato salgo a los repartos. Informes: M-1149.

SE DESEA COLOCAR UN JOVEN para ayudante de cocina, cantina o para criado de mano. Informan: I-6130. Preguntar por Aniceto Viera.

SE OFRECE BUENA COCINERA Y repostera, muy práctica para cocinar sólo o cocinar y limpiar o ayudar; duerme en la colocación o fuera, según trato. Sale repartos. Teléfono M-2524, 23 No. 407, esquina a J.

ESPAÑOLA MEDIANA EDAD SE ofrece para cocinar, siendo matrimonio solo cocina y limpia. Tiene referencias. M-5067. Zanja 55 esquina Galiano, Depósito de hielo. No menos de $15.

DESEA COLOCARSE INGLESA DE color para cocinar y ayudar a otro trabajo. Tiene buenas referencias y es limpia, Sabe trabajar, tiene buen carácter. M-3339.

BUENA COCINERA Y REPOSTERA inglesa, con referencias excelentes, ofrécese. Tiene buena sazón, a la española o americana. Va a donde se presente. Informes: F-6445.

DESEA COLOCARSE UNA JOVEN de color del campo con referencias. Es repostera, o para todos los servicios corta familia o criada. Sueldo: $18 en adelante. Tiene referencias. Informes: San Miguel 913, apartamento 7, entre Hospital y Espada, de 10 de la mañana en adelante.

SE DESEA COLOCAR UNA COCINEra española de mediana edad sabe cocinar a la criolla y española, tiene referencias, sabe repostería, duerme en la colocación. Informan A-7729

COCINERA DE COLOR, LIMPIA Y cumplidora de su deber desea colocarse. Buena sazón. Hace o no repostería. Duerme o no. También todo servicio a matrimonio. $12 en adelante. Informan FO-1077.

ESPAÑOLA DE MEDIANA EDAD, muy presentable y con referencias excelentes de tiempo, desea colocarse dede cocinera. Repostera fina. También para cocina y limpiar a matrimonio solo. Informes FO-1077.

COCINERA ESPAÑOLA SANA, DEsea buena familia sólo para cocinar, sabe variar disponer y hacer repostería. Da referencias, sale a repartos. Telf. A5-4361.

SE OFRECE UNA JOVEN PARA cocinera o criada de manos, o también para los dos trabajos siendo corta familia. Es limpia y trabajadora. Llame al A-6858.

SE COLOCA UNA JOVEN DE COlor para cocinar. Sabe cocinar toda comida criolla y española. Hace dulces y plaza, con buen sueldo. No duerme en la colocación. Telf. M-7652.

SE OFRECE EXCELENTE COCINEra con magníficas referencias, tiene muy buena sazón, entiende de dulces, buen carácter, es limpia y cumple bien con sus obligaciones. F-3141.

ESPAÑOLA COCINERA REPOSTERA con referencias de casas de dinero que saben comer, desea colocarse. Duerme dentro o fuera. Es muy limpia. M-3339.

120 MANEJADORAS

COMO MANEJADORA EXCELENTE o criada de cuartos se ofrece joven cubana con inmejorables referencias. F-4503.

DESEA COLOCARSE UNA MUCHAcha joven de manejadora tiene certificado de salud y en la misma una para cocinar y limpiar a corta familia tiene referencias Telf U-2960

SE DESEA COLOCAR UNA JOVEN de buena presencia de 24 años inglesa de manejadora le habla inglés al niño. Sabe cocinar para niño o también para criada de comedor y lavar ropa fina, tengo recomendaciones llame FO-3348 es Botica.

MANEJADORA, BUENAS REFERENcias y costumbres, es consciente, cumplidora, cariñosa, buenas referencias, tiene buen carácter. Informes F-3141 F-6043.

SE OFRECE UNA MUCHACHA DE color para manejar o limpiar. Teléfono F1-8311.

123 COSTURERAS-MODISTAS

SE OFRECE UNA MODISTA PARA coser por días en casa particular: corta por figurín la las mejores referencias Telf. U-2468.

SE OFRECE PARDITA PARA COser en casa particudar o taller Telf A-6383

124 LAVANDERAS-LAVANDEROS

SE OFRECE BUENA LAVANDERA, lava toda clase de ropa tiene buenas referencias de casas conocidas; va a los repartos, calle 37 entre 6 y 8 solar de Terceido Telf F4963

125 CHOFERES

SE OFRECE CHOFER PARA CASA particular o camiones, tiene experiencia y sabe cumplir, no tiene pretensiones Telf. X-3256.

CHOFER MECANICO ESPAÑOL, REferencias, sin pretensiones, práctico en toda clase máquinas, quince años al servicio particular. FO-1717.

DESEA COLOCARSE UN CHOFFER español con mucha práctica y buenas referencias de casas donde trabajó. Telf F-4343

DESEA COLOCARSE UN BUEN chauffeur experto en toda clase de máquinas y mecánica sin pretesiones tiene referencias de buenas casas. Telf M-1959

SE DESEA COLOCAR CHAUFFEUR español 15 años de práctica. Conoce mecánica y maneja toda clase de automóviles, con muy buenas referencias de familias conocidas. F-5887.

SE OFRECE UN CHOFER CON 12 años de Práctica tiene buenas referencias. Informes Telf. FO-1818. O- preguntar por Miguel Cueto.

126 JARDINEROS

EXPERTO JARDINERO JAPONES, desea colocarse en casa particular o para finca, tiene buenas referencias. Telf. FO-2255.

127 OPERARIOS-APRENDICES

SE DESEA COLOCAR JOVEN OPErario sastre, práctico en el trabajo. Informa: «Casa López». Telf. I-7279.

128 AGENTES-VENDEDORES

SOLICITASE COMPAÑIA DE VENtas a plazos, a las casas para introducir artículo nuevo de suma utilidad en el hogar, departamento 612 O-Reilly 251

129 OFICINISTAS

SE OFRECE UNA PROFESORA PAra academia o para trabajar de mecanógrafa en un bufete. Tiene tres años de Medicina. Tiene buenas referencias Informan U-6890

131 OFERTAS VARIAS

SE OFRECE MATRIMONIO ESPAñol para encargado de casa de inquilinato a cambio de habitación y algún sueldo. No trato con personas informales. Doy inmejorables referencias y toda clase de garantías, exigiendo lo mismo. Informa: Ramón Blanco. Calle 15 No. 964, entre 8 y 10, Vedado.

SE OFRECE UNA MUCHACHA PAra el cuidado de enfermos. Tiene buenas referencias. Llamar al teléfono U-2762.

C.D. 2016

EL JEFE DE LA DIVISION NEOZELANDESA ENVIADA A SUEZ, ESTUVO CON PANCHO VILLA.-EN LA GRAN GUERRA LLEGO DE SOLDADO A GENERAL, EN CUATRO AÑOS

Una enfermera rusa relata sus tragedias en Finlandia

Abandonada con dos compañeras por los soviéticos. — Prisionera de los finlandeses — Mujeres en el frente

Por VIRGINIA COWLES

OULU (Finlandia), febrero.—Una enfermera rusa de 23 años de edad, que prestaba servicios en una división del ejército soviético, es actualmente prisionera de guerra de los finlandeses.

Es ella la única prisionera tomada por los finlandeses, y el relato que me acaba de hacer es uno de los más trágicos de la guerra. Aunque no tenía ninguna experiencia bélica, la enviaron, juntamente con otras dos enfermeras, a un puesto de primeros auxilios situado en medio del teatro de operaciones, en la primera línea de combate. Las otras enfermeras resultaron heridas, y cuando los rusos se retiraron, con gran pánico, la mayor parte de ellos aniquilados en el camino, abandonaron a estas mujeres.

La joven relató sus aventuras con voz tranquila. Es de mediana estatura, con rostro ancho, de características eslavas y ojos tristes. Llevaba puesto un vestido de lana que le habían dado los finlandeses, ya que todas las otras ropas que vestía era un uniforme de hombre que tenía puesto cuando cayó prisionera. El verano pasado vivía tranquilamente en Leningrado con su marido y su niño de dos años de edad. El 7 de septiembre recibió inopinadamente orden de movilización. No la preocupó esto mayormente—dice—porque nunca pensó en la posibilidad de una guerra; creyó que se trataba simplemente de maniobras militares, que se efectúan todos los otoños, esperando que la licenciaran dentro de un mes.

Después de pasar dos meses en la parte rusa de Karelia, se le ordenó incorporarse a una división, que se internó en Finlandia en diciembre.

Los finlandeses atacaron esa división pocas semanas más tarde, y tuvo lugar una batalla en medio de los bosques cubiertos de nieve y de caminos y lagos helados. Finalmente se produjo una desbandada frenética de los rusos.

Acabo de regresar de una visita de inspección a este sector, y no hay más que ver los restos que han quedado sembrados por los caminos para darse cuenta de los alcances de esta «debacle». Los cadáveres congelados de hombres y caballos están esparcidos aún por los bosques y apilados en montones a los lados de las carreteras; y a pesar de que los finlandeses han sacado de allí todo el material de guerra que podía serles útil, quedan todavía cientos de camiones destrozados, tanques hechos pedazos, cocinas de campaña volcadas y automóviles tumbados a orillas del camino.

Habla la enfermera

La enfermera rusa dijo que al comenzar la retirada quedó separada de sus compañeras, que estaban heridas en un hospital de campaña. La abandonaron todos, excepto un médico ruso en compañía del cual caminó al azar por los bosques, con la temperatura a veinte grados bajo cero. Los cadáveres de las otras dos enfermeras fueron hallados luego en un hospital, que había sido establecido en una vieja granja, junto con varios centenares de soldados heridos, todos los cuales habían sido abandonados y la mayoría de los cuales había muerto ya.

Hablé con un corresponsal dinamarqués que visitó el hospital cuatro días después de la retirada rusa, y me dijo que había visto un hombre muerto, que estaba aún en la mesa de operaciones.

Varias veces, mientras hacía su relato, la joven mujer parecía estar a punto de estallar en sollozos. Cuando le pregunté si se acostumbraba en Rusia a movilizar madres de familia, respondió que las únicas mujeres exceptuadas eran las madres con niñitos de menos de seis meses.

Me enteré por el jefe de la guardia del campamento de prisioneros que la muchacha está considerada como sub oficial y tiene ciertos derechos especiales; ayuda a las enfermeras finlandesas a cuidar a los prisioneros rusos heridos, de los cuales hay cincuenta.

Cuando la joven hubo abandonado el aposento, el jefe de la guardia hizo llamar al médico ruso que había sido tomado prisionero juntamente con ella. Este corroboró el relato de la eifermera, y cuando le pregunté por qué enviaban enfermeras a la línea de combate respondió que no tenían enfermeros y que por lo tanto se veían obligados a emplear mujeres, dado que éstas están muy bien adiestradas y resultan indispensables. Reconoció el facultativo que el procedimiento era erróneo, y agregó que aunque se estaba haciendo todo lo posible porque la muchacha lo pasara bien, lloraba desconsoladoramente por la noche, preocupada por la suerte que hubiera podido correr su hijito.

Este caso me pareció ser un ejemplo más de la civilización que Rusia pretende imponer al resto del mundo.

Derechos reservados a DIARIO DE LA MARINA por North American Newspaper Alliance.

Niegan que haya pacto secreto entre Bélgica y Holanda

LA HAYA, febrero 13. (Transocean).—Respondiendo a una pregunta del diputado comunista de Visser, sobre las relaciones belgo-holandesas, respondió el Gobierno que no tiene noticia alguna del acuerdo militar entre Bélgica y Holanda de que ha hablado últimamente la prensa inglesa y francesa.

En contradicción a la suposición del diputado, de que en las relaciones entre Bélgica y Holanda hay cosas que no pueden discutirse en público, el Gobierno holandés tiene interés en hacer constar que las relaciones entre Holanda y Bélgica revisten hoy, como siempre, un carácter cordial, pero que en ellas no hay nada de matiz secreto.

Parte alemán

BERLIN, febrero 13. (Transocean). El parte de guerra alemán de hoy dice: «Sin novedad».

El nuevo ministro griego en Budapest

BUDAPEST, febrero 13. (Transocean).—El nuevo ministro de Grecia en Budapest, Skeferis, ha entregado sus cartas credenciales al regente húngaro, Von Horthy.

Aviones ingleses en Finlandia

ESTOKOLMO, febrero 13. (Transocean).—El diario «Dagens Nyheter» confirma que en Finlandia se encuentran ya aviones ingleses. El periódico, que publica la noticia en primera plana, añade que se trata de aviones del tipo Gloster-Gladiatoren, que han medido ya sus fuerzas en combates aéreos con los aparatos soviéticos.

EL INSTITUTO NORTEAMERICANO DEL PETROLEO SE HALLA DESALENTADO POR LA POCA VENTA HECHA ULTIMAMENTE

A pesar de la guerra, las naciones participantes en ella aumentaron sus compras sólo un 8 por ciento

En la Cámara de los Estados Unidos se está discutiendo un proyecto de ley que concede a la Marina un crédito de cerca de $967 millones. Créditos para la Isla Guam

NUEVA YORK, febrero 13. (Exclusivo).—El Instituto de Petróleo desmuestra su desaliento ante el escaso negocio realizado en los últimos cuatro meses del año pasado, que fueron los primeros cuatro de la guerra en Europa.

Aunque se esperaba que la guerra produciría un aumento grande en las compras de petróleo, solamente 127,090,175 dólares fueron vendidos a los países beligerantes en el mencionado período de 1939, o sea un ocho por ciento más que en igual lapso de 1938, y algo menos que en los cuatro meses precedentes.

El Instituto dice que el aumento de la demanda aliada, no ha sido suficiente para compensar la pérdida del mercado alemán. Se cree que si hay una ofensiva en la primavera, tendrá que haber un aumento importante en el consumo de petróleo.

Rusia ha estado comprando mucha gasolina de aviación; pero Inglaterra compró solamente 2,047,000 barriles y Francia, 4,132,000. La demanda mayor de los aliados es de petróleo crudo para la escuadra y de gasolina de aviación. Pero es evidente que los ingleses están adquiriendo petróleo de sus propios pozos. Es posible, sin embargo, que parte de las compras del Canadá hayan sido para abastecer a los barcos de guerra ingleses que llegan a Halifax.

Comienza la Cámara americana a discutir los proyectos de Marina

WASHINGTON, febrero 13. (AP). —Un proyecto de ley concediendo $966,722,878 para la armada, lo que constituye un record para tiempo de paz a pesar de la economía de $111,699,699 que introdujeron las comisión, ha comenzado a discutirse en la Cámara de Representantes entre avisos de que con el fin de poder guardar su riqueza los Estados Unidos deben poseer una armada superior a la de cualquiera otra nación.

La Comisión de Asuntos Navales también ha recomendado un millón de dólares para un proyecto en la isla de Guam, cerca del Japón.

Del crédito de $28,628,021 destinado al programa de construcciones, toda esa semana con excepción de $5,522,521 se dedican a cuatro acorazados de 45,000 toneladas y cuatro nuevos cruceros.

El Presidente Roosevelt dijo en su conferencia con la prensa que espera que los créditos para dos buques capitales, que fueron suprimidos por la Comisión, sean restaurados.

Al mismo tiempo el Presidente firmó una ley que concede un crédito de $252,340,776 para la defensa y la neutralidad que se gastará durante el presente año fiscal.

El proyecto aprobado por la Comisión de Asuntos Navales, según Vindon, permite la construcción de 19 nuevos buques de combate y cinco auxiliares, la compra de 352 nuevos aeroplanos y al mismo tiempo permite la continuación de las obras en 79 buques de guerra y 18 auxiliares que se encuentran ya en construcción.

El Representante Thomason protestó de que se extiendan las facilidades navales hacia el Este, a menos de 1,500 millas de Tokío, y sostuvo que darán por resultado la fortificación de la isla de Guam.

Pide Kerensky que se luche por llevar democracia a Rusia

El que fué Primer Ministro ruso en 1917 ha hecho ese llamamiento a los aliados

WASHINGTON, febrero 13. (A. P.).—Alexander Feodorovitch Karensky, Primer Ministro de Rusia en 1917, propuso esta noche que las potencias aliadas «declaren con toda claridad», que uno de los propósitos de la guerra es extender la democracia a la Europa oriental y a Rusia.

Dijo a los reporters, poco después de haber llegado a Wáshington, que existe una «fuerte división entre el Gobierno de Stalin y el pueblo ruso», y agregó que explicaría a los diplomáticos aliados y a los funcionarios de Wáshington que no existe nada común entre las aspiraciones y política del Gobierno y «las aspiraciones y deseos» del pueblo ruso.

Kerensky dijo que espera conferenciar mañana con los funcionarios del Departamento de Estado, con William C. Bullitt, Embajador en Francia y posiblemente con los funcionarios de las Embajadas francesa e inglesa.

Estará en Wáshington tres días y embarcará para Europa dentro de dos o tres semanas para conferenciar con los jefes de Gobierno acerca de su proposición.

Existen en Rusia, agregó, dos fuertes sentimientos en el pueblo. El primero es «el odio contra el Gobierno» y el segundo «un sentimiento nacional muy fuerte».

Dió a entender que si los aliados formularan un programa de democracia para Rusia, el pueblo ruso se volvería contra el Gobierno de Stalin.

Kerensky dice que favoreció la ayuda militar para Finlandia por las potencias occidentales. «La situación está siendo cada día más difícil para Finlandia—añadió— y esto tiende a forzar los acontecimientos en los Balcanes».

UN CENTRO MILITAR FRANCES QUE HA SIDO FOTOGRAFIADO DESDE UN AVION GERMANO

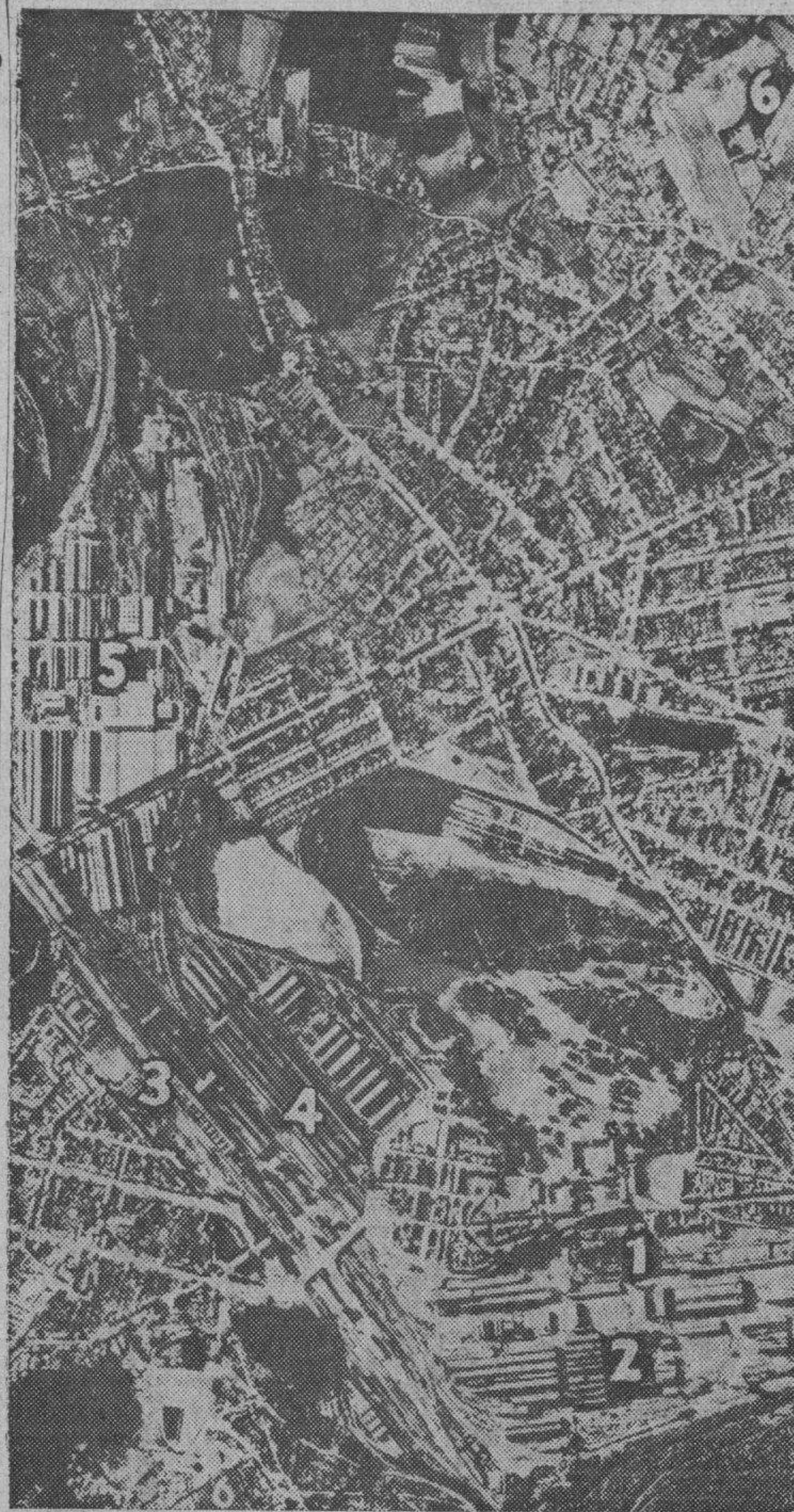

He aquí la famosa fábrica de armamentos francesa Schneider, retratada desde un avión alemán con minuciosidad de detalles. El número 1 corresponde a los hornos; el 2 a las fundiciones de acero; el 3 a una herrería; el 4 a los talleres; el 5 a la fábrica de cañones y el 6 a los depósitos de municiones. (Foto Acme-Editors Press).

Entre varias corporaciones de Nueva York se han recaudado ya trescientos mil dólares con destino a Finlandia

Un batallón formado por unos trescientos americanos está peleando junto a los finlandeses, al mando de un Capitán que fué lavaplatos y luego chofer de la familia Roosevelt

HELSINKI, febrero 13. (Exclusivo).—Albert Penittila, capitán de los voluntarios americanos en Finlandia, fué chofer de la familia del Presidente Roosevelt.

Penittila, de 37 años de edad, peleó en la guerra mundial cuando sólo tenía 14 años; estuvo en la Legión Extranjera y en México, antes de ir a Estados Unidos.

«Hay unos 300 en el batallón americano», dijo el joven capitán; «pero son muchachos muy fuertes y capaces. Todos ellos han sido reequipados con las armas que han capturado a los rusos. Ahora cada uno de ellos quiere tener una ametralladora».

El joven capitán agregó que había pasado malos tiempos en Nueva York, donde lavó platos hasta conseguir un puesto de chofer con una tía de la señora Eleanor Roosevelt, la esposa del Presidente. Luego trabajó en un yate del suegro de Mr. James Roosevelt.

La recaudación de fondos para Finlandia

NUEVA YORK, febrero 13. (Exclusivo).—La División industrial del fondo para Finlandia anunció hoy que ha recaudado 300.000 dóllars entre varias corporaciones de Nueva York.

Frederick W. Gehle, vice presidente del Chase National Bank, es el Jefe de esta División. Entre las organizaciones contribuyentes se mencionan a la Bolsa de Nueva York, con 12,000 dollars; la Asociación de Importadores de Madera, 8,500. Otros contribuyentes importantes han sido el National City Bank, la Goodyear Corporation y la fábrica Borden.

Quién es el Jefe de la División Neozelandesa

LONDRES, (Exclusivo).—El diario Laborista «Daily Herald», recuerda hoy que el mayor General Freyberg, Jefe de la División de Nueva Zelandia, que acaba de llegar a Suez, recibió su bautismo de fuego en México, siendo muchacho, en las fuerzas de Pancho Villa.

Al estallar la Gran Guerra, Freyberg se despidió de Villa y se fué a San Francisco, donde ganó el primer premio en una competencia de natación. Con el dinero ganado pagó su pasaje a Londres, y se alistó como voluntario en el ejército inglés.

Los historiadores llaman al general Freyberg «El oficial que recibió más heridas en la guerra». Hizo la campaña de Amberes y ascendió a oficial Unido a los famosos anzacs, fué enviado a los Dardanelos, donde fué el único oficial que recibió la Cruz de Victoria, la más preciada condecoración del Imperio británico.

De soldado raso a general en cuatro años. Tal es la síntesis de la historia militar del joven de Nueva Zelanda, que hizo su debut en las guerrillas de Pancho Villa.

El Jefe de la División australiana, es el Teniente General Sir Thomas Blaney, también héroe de la Gran Guerra y Jefe del Estado Mayor australiano.

El número de tropas en el Oriente cercano es calculado en más de un millón, y según el «Daily Herald», se compone de fuerzas de más de 15 nacionalidades, incluyendo las tropas más famosas de La India.

Sir Thomas fué mencionado siete veces en los despachos en la guerra pasada y Freyberg seis.

En la guerra pasada, Australia que sólo tenía una población de seis millones, envió 412,953 de sus hijos a servir al imperio; Nueva Zelanda con sólo un millón de habitantes, envió 96,950 soldados.

La concentración de tropas en el cercano Oriente

NUEVA YORK, (Exclusivo) Robert G. Nixon, Corresponsal en Londres del Journal, cablegrafía hoy sobre la llegada al cercano Oriente de las famosas tropas de Australia y Nueva Zelanda, asegurando que la presencia de un ejército formidable en aquella región hace creer que los aliados han tomado medidas adecuadas para proteger su esfera de influencia desde Egipto hasta la India.

Varias divisiones de soldados de la India, incluyendo tropas de varios «Rajás», están desde hace varias semanas en el Egipto.

Nixon agrega que Mahmoud Abul Fath, miembro del Parlamento egipcio, que se haya ahora en Londres, dijo que el temor a un ataque ruso-alemán en el Oriente, había precipitado la formación de esas fuerzas, y que los egipcios estaban cooperando íntimamente con el Mariscal Weygandt. Agregó que la neutralidad de Italia era el factor principal que permitía la conjunción de grandes fuerzas en aquella.

DENUNCIASE QUE EL PEDAGOGO VENEZOLANO AGUILAR ESTA SECUESTRADO EN SANTO DOMINGO

CARACAS, febrero 13. (AP).—La prensa publica una carta del exilado dominicano Mejía denunciando ante la Cancillería de este país el aparente secuestro por las autoridades dominicanas del pedagogo venezolano Adán Aguilar, quien residió en Santo Domingo desde hace cuarenta años, desarrollando una labor meritoria.

Dice que la causa aparente del secuestro de Aguilar fué haber escrito en una pizarra de su colegio que el yate «Ramfis», propiedad del ex Presidente Trujillo, había sido registrado en aguas beligerantes europeas.

Reconstruyen el canal entre el río Dnieper y el Bug

MOSCU, febrero 13. (Transocean). Comunican de Brest, en la Rusia Blanca occidental, que se hallan en plena actividad los trabajos de restauración del canal que une el Dnieper con el Bug. Trátase de hacer nuevamente transitable la vía de comunicación antes muy utilizada y después totalmente descuidada por los polacos.

En los trabajos emprendidos figura también la regulación del curso del Bug. La vía fluvial del Mar Negro al Báltico, a través del Dnieper-Bug-Vístula, reviste importancia singular dentro del intercambio comercial germano-soviético.

SOSTIENEN LOS FINLANDESES QUE LA LINEA MANNERHEIM ESTA INTACTA Y QUE NO HAY NADA EN PODER DE LOS RUSOS

Numerosos aviones han sido enviados por la Gran Bretaña a reconocer los puntos vulnerables del suelo alemán

Por el Almirantazgo inglés se anunció ayer la captura de ocho marineros alemanes, pertenecientes a un submarino y agrega que son 16 los hechos prisioneros en 24 horas

LONDRES, febrero 13. (AP.)—La Gran Bretaña ha enviado más aviones a reconocer los puntos vulnerables del territorio alemán y al mismo tiempo ha hecho un llamamiento a los pescadores pidiendo que se alisten voluntariamente diez mil para combatir la guerra que hacen los alemanes en el mar en las tres dimensiones, anotando triunfos diariamente.

El primer ministro Neville Chamberlain en un discurso ante la Cámara de los Comunes, dijo que el Gobierno recibirá con agrado al Subsecretario de Estado Sumner Welles, de los Estados Unidos, a quien se facilitarán todos los informes que necesita al objeto de que el Presidente Roosevelt quede perfectamente enterado de la situación.

Desde las bases francesas los aviones británicos de reconocimiento penetraron profundamente en territorio alemán, a pesar de que el tiempo era excesivamente frío y no obstante la oposición de los cazas alemanes. Todos los aparatos ingleses retornaron sin novedad a sus bases.

El Almirantazgo ha llamado a diez mil pescadores voluntarios con el objeto de llevar a cabo su programa de expansión naval. Desde que comenzó la guerra unos diez mil pescadores han ingresado en la armada con el fin de neutralizar la campaña alemana a la navegación.

El Almirantazgo anunció hoy la captura de ocho marineros de un submarino alemán, pero no da detalles, siendo dieciséis los hechos prisioneros en veinticuatro horas.

Otra característica de la guerra en el mar es la vigilancia constante que tienen que realizar los barcos de guerra ingleses para impedir que el bloqueo sea burlado por los mercantes alemanes.

El periódico «Evening News» de Londres dice que el sábado, al amparo de la oscuridad de la noche, salieron de Vigo seis barcos alemanes para puertos del Reich.

Ocho barcos mercantes nazis salieron de puertos brasileños recientemente.

La llegada de grandes contingentes de soldados australianos a Palestina ha servido para distraer algún tanto la atención del público que estaba pendiente de los sucesos en el mar, y se cree que es indicación de que los aliados están creando una fuerza móvil en el Cercano Oriente con el objeto de hacer frente a cualquiera contingencia en esa parte del mundo o en los Balcanes.

En algunos círculos balcánicos se cree que esto acaso sea una maniobra de los aliados para obligar a Alemania y posiblemente a Rusia a trasladar tropas a los frentes del sudeste para estar preparados contra cualquiera agresión aliada.

Se cree que el Duque de Devonshire será nombrado Gobernador del Canadá

LONDRES, febrero 13. (Havas).— En los círculos autorizados londinenses se menciona con pertinacia al Duque de Devonshire para ocupar la vacante del gobernador general del Canadá dejada por el fallecimiento de Lord Tweedsmuir. Se considera que la designación sería un acierto, pues el Duque, que es actualmente Subsecretario de Estado para los Dominios, tiene un profundo conocimiento personal del Canadá y de sus problemas políticos, económicos y sociales.

Sin embargo, en los centros oficiales no se ha anunciado todavía el nombramiento.

En tres de las batallas más cruentas de esta guerra, el mando finlandés afirma que sus tropas han avanzado

A pesar de estos éxitos, el alto mando reconoce que el domingo se vieron los fineses obligados a retroceder en Summa, abandonando posiciones de acero y concreto

HELSINKI, febrero 13. (AP).—Por medio de contraataques, tan fieros como los ataques de la ofensiva rusa que ha estado tratando de destrozar la línea Mannerheim durante trece días, los finlandeses han recuperado todas las posiciones estratégicas que habían ocupado los soviéticos en el istmo de Karelia, según anuncia el Alto Mando.

Contestando a los asaltos de los rusos con otros asaltos, los finlandeses lograron avances en tres de las más sangrientas batallas que se han librado en el área del Istmo: el sector de Summa, la margen del lago Moula y en Taipale, en la margen occidental del lago Ladoga.

No quedan en poder de los rusos posiciones «de importancia», según dice el comunicado. «La línea Mannerheim está aún intacta». Los soviéticos siguen dueños de algunos nidos de ametralladoras.

El comunicado admitió hoy, por vez primera, que las fuerzas finlandesas se hubieran retirado de algunas de sus posiciones de acero y concreto. El domingo pasado, dicen los militares, las tropas finesas retrocedieron lentamente en el sector de Summa.

«Esto ocurre con frecuencia en batallas tan furiosas como la que se está librando», dicen los centros militares.

En ellos se dice igualmente que los ataques de los soviéticos no han cesado.

En Moscú el Alto Mando ruso anunció ayer que la infantería y los tanques habían capturado 32 «fortificaciones defensivas» o sea un total de 61 posiciones durante la semana pasada. Nada se decía de la pérdida de ninguno de estos fuertes.

El comunicado oficial finlandés de las operaciones realizadas ayer en los distintos frentes, dice lo que sigue:

TIERRA: En el istmo continúan sin cesar ni abatimiento los ataques del enemigo en el sector de Summa, en Muolajaervi—lago de Punnusjarvi—y en Taipale. Los ataques han sido rechazados y nuestras fuerzas llevaron a cabo contra-ataques con buen resultado. Por lo menos han sido destruídos 23 tanques. La lucha prosigue.

«En el nordeste del lago Ladoga todos los ataques rusos han sido rechazados. Dos tanques fueron destruídos.

«Entre las islas Pitkaranta la mayor parte de una columna enemiga compuesta de un centenar de trineos fué destruída.

«En Aittajoki hubo actividad de patrullas con refriegas con los rusos.

«En el sector de Kuhmo, los ataques del enemigo fueron rechazados y dispersos sus destacamentos especiales. Nuestras fuerzas se apoderaron de varios nidos de ametralladoras.

«En Raate, en Kuupasjaervi, un destacamento enemigo que avanzaba hacia el oeste fué obligado a retroceder hasta la frontera.

«En el resto del frente hubo la acostumbrada actividad de patrullas.

AIRE: Además del encuentro aéreo ocurrido ayer, nuestros aviones realizaron vuelos de reconocimiento y de bombardeo de las columnas enemigas, así como de sus posiciones. En la zona de guerra, el enemigo concentró toda su actividad aérea, lo mismo en el istmo que en el nordeste del lago Ladoga.

Nuestros aviones de combate y cañones anti-aéreos derribaron cuatro aeroplanos enemigos, de acuerdo con informes confirmados, además de haber otro caso dudoso.

La línea Mannerheim está intacta; agrega el informe,

«Hemos recapturado estas posiciones ahora—dijo—y dejamos en poder de los soviéticos solo algunos puestos de ametralladoras de que no tienen importancia».

Turquía está imprimiendo impulso a sus preparativos militares, según el acuerdo con Gran Bretaña y Francia

Distribuídos por Egipto, Palestina, Siria y Turquía, los Ejércitos anglo-franco-turcos, que suman un millón de hombres pueden trasladarse a los Balkanes o al Cáucaso

ESTAMBUL, febrero 13. (AP).—Turquía está acelerando los preparativos militares de acuerdo con los ejércitos de sus aliados franceses e ingleses y en los círculos bien enterados se dice que oficiales británicos y galos, con la ayuda de las autoridades militares turcas, han inspeccionado las carreteras, ferrocarriles, centros de abastecimiento con que cuenta este país para conocer en las condiciones en que se hallan para el caso de un movimiento de tropas anglo-francesas por Turquía.

Distribuídos por Egipto, Palestina, Siria y Turquía, los tres ejércitos, que suman un millón de hombres, están en posición de trasladarse a cualquier frente lo mismo en los Balcanes que el Caúcaso.

Anthony Eden, secretario inglés de los Dominios, pronto visitará a Ankara, capital de Turquía, según se ha anunciado. Ayer se trasladó en avión a Suez para recibir a los soldados australianos y neo-zelandeses.

Se ha entablado una batalla entre los periódicos rumanos y húngaros sobre el derecho húngaro a la provincia rumana de Transilvania y Pester Lloyd, órgano del ministerio de Estado de Budapest dice que 36 húngaros fueron arrestados y torturados por la policía rumana de Temisoara.

El periódico «Curentul», de Bucarest, por otra parte, pide al gobierno rumano que «aplaste a la minoría Magyar de una vez para siempre».

La agencia de noticias húngara anuncia que el gobierno ha ordenado a todos los reservistas del ejército que deben presentarse a las autoridades militares dentro de un mes y se toman precauciones en todo el país con motivo de la serie de fuegos misteriosos que se han registrado en las fábricas húngaras que trabajan para la defensa nacional.

Abrevian los cursos de Medicina

ESTOKOLMO, febrero 13. (Transocean).—La Universidad de Estokolmo, Upsala Lund, ha introducido cursos breves para los estudiantes de Medicina, de manera que puedan terminar sus estudios en un plazo reducido.

La medida se halla en relación con los esfuerzos para llevar a su máxima eficacia la defensa nacional.

Muchos estudiantes proyectan prestar servicios, como médicos, en Finlandia, una vez terminados sus estudios.

Terminaron con franco éxito las negociaciones del tratado comercial franco-belga

BRUSELAS, febrero 13. (Havas).— Las negociaciones iniciadas hace varias semanas para concluir acuerdos comerciales entre Bélgica de una parte, e Inglaterra y Francia de otra, han tenido éxito completo. M. Suetens, director general de Comercio del Ministerio de Estado belga, y el que se dirigió a París hace días, acompañado por varios altos funcionarios de su departamento, firmó esta mañana el nuevo convenio con Francia.

El pacto amplía el régimen establecido por acuerdos anteriores a cierto número de industrias especialmente importantes, como la textil, la de los cueros, la de productos químicos y la metalúrgica, exceptuando el hierro.

Su Santidad el Papa Pío XII no se propone crear nuevos cardenales en los Consistorios el día 7 de marzo

Cincuenta y tres escultores célebres han tomado parte en el concurso organizado por la Santa Sede para erigir un monumento al Papa Pío XI. Se anuncian dos canonizaciones

CIUDAD VATICANA, febrero 13. (Havas).—El Papa Pío XII, no creará nuevos cardenales en los Consistorios que se celebrarán el 7 de marzo próximo, para la canonización de las bienaventuradas María de St. Presie Pelletier y Gemma Galgani. Los dos Consistorios, el secreto y el público, estarán destinados exclusivamente al nombramiento de nuevos obispos y al procedimiento tradicional, preparatorio de las canonizaciones. En el público dos abogados consistoriales «perorarán» sobre los méritos de las dos nuevas santas, que serán elevadas simultáneamente sobre los altares el 2 de mayo, día de la Ascensión de Nuestra Señora. Un tercer consistorio, llamado semi-público—se efectuará días antes de esta última fecha, para realizarse el último escrutinio, en el cual participarán varios cardenales, y cierto número de arzobispos y obispos residenciales.

Todas las ceremonias sólo tendrán carácter protocolar y el mismo discurso que el Papa pronunciará en el consistorio secreto, sobre la situación general de la Iglesia, será semejante al que otros pontífices pronunciaron en ocasiones semejantes.

Participan 53 escultores en el concurso del monumento a Pío XI

CIUDAD VATICANA, febrero 13. (Havas).—Cincuenta y tres escultores célebres participaron en el concurso organizado por la Santa Sede para erigir un gran monumento a Pío XI en la basílica de San Pedro. Los dibujos y maquetas que serán presentados a la comisión de cardenales encargadas de escoger el mejor proyecto antes de fines de marzo serán expuestos en una sala de los museos vaticanos, para que el público los conozca. Hasta el momento no ha resuelto en definitiva sobre el emplazamiento del cenotafio en el interior de San Pedro.

Canonizarán a dos beatas

CIUDAD VATICANA, febrero 13. (Transocean).—Hoy martes, el Sumo Pontífice recibió en audiencia privada al Arzobispo de Bologna, cardenal Masalli Rocca Di Cornealiano, a su datario cardenal Tedeschini, así como al prefecto de la congregación de sacramentos, cardenal Jorio. El siete de marzo el Sumo Pontífice presidirá el llamado consistorio oficioso en cuyo curso los cardenales emitirán voto definitivo sobre la canonización de la beata Gemma Galgani y de la beata María Di Santeufrassia Pelletier. Asistirán a este consistorio, además todos los cardenales, arzobispos y obispos que tienen su sede en un radio de cien millas de Roma.

En presencia de los cardenales, prelados y consultores teológicos se reunió hoy martes, por la mañana en la sala del trono, la Congregación de Ritos para discutir y votar la beatificación de la servidora de Dios, Gioachino de Vedruna y su hermana Carmelita, Phillippine Duchesne.

SE REUNEN EN MEXICO LOS REPRESENTATES DE LAS ORGANIZACIONES PRO REFUGIADOS ESPAÑOLES

CIUDAD MEXICO, febrero 13. (A P).—Los delegados que representan en América a las organizaciones de Ayuda a los refugiados republicanos españoles se han reunido en al noche de hoy, en el Palacio de Bellas Artes de esta capital, para tratar de los medios más efectivos para auxiliar a los 150,000 españoles que se encuentran actualmente en Francia y en Marruecos.

Además de los delegados de los Estados Unidos concurren representaciones de Argentina, Chile, Uruguay, Brasil, Cuba y Santo Domingo.

EN EL ESCENARIO DE LA GUERRA

13 de febrero de 1940

Frente Occidental:

Tampoco ha sido alterada en ... fecha la tranquilidad que sigue ... derada de los sectores que forma ... este Frente del Oeste. Desde P... por el Estado Mayor del Ejército ... informa: «No hay nada de que ... cer mención». La versión oficial ... mana es una repetición del despa... anterior, expresa: «No se han re... trado actividades dignas de men... en el Frente Occidental». En la ... formación extra oficial de proced... cia francesa, no se amplía el ... despacho del Mando. Prosigue la ... ma.

La Guerra en el Mar:

Desde Londres se reportó con ... cha de ayer el nombre de uno de ... dos buques que faltaban para ... pletar la lista de ocho, que, ... los informes de Berlín, fué el ... de navíos hundidos en el ataque ... tuado en los últimos días de la se... na pasada. Se trata del «Theresa ... le», buque patrullero de 224 tone... das, cuya tripulación ha llegado ... tierra. El que hace el número de ... de la mencionada lista, llevaba ... nombre de «Gurth» tenía 226 to... ladas de desplazamiento y los ... tripulantes del mismo han sido ... vados.

Los informes de hoy hacen ... ción a nuevos siniestros en el ... fatídico Mar del Norte. En esas ... fué hundido el mercante sueco «... niai, de 1.854 toneladas, cuya ... nia», de 1.854 toneladas, cuya ... que tampoco se haga mención de ... causas de este nuevo hundimi... sencillamente se le achaca a una ... plosión. Parte de la tripulación ... sido salvada y, según los infor... un buque de guerra británico ... de localizar uno de los botes sal... vidas que falta. En un despacho ... terior, en donde se da cuenta de ... llegada a tierra de parte de la ... pulación se aclaran las causas ... accidente. Estas se debieron a ... pedamiento y tuvo lugar el do... último. El bote que falta, cuya ... queda esta encomendada al buque ... guerra antes citado, tomó a bordo ... capitán la esposa de éste, y ... hombres

En aguas cercanas a Río Ja... frente a la extremidad de ... Frío, ante la persecución de que ... objeto por uno de los buques ... nicos que prestan servicio en ... aguas, los tripulantes del mer... alemán «Wakama» optaron por ... procedimiento ya conocido: la ... trucción por el incendio del buque ... mismo tiempo que se abren los ... fos de entrada, en los fondos del ... mo. Los componentes de la tripu... ción están a bordo del crucero ... glés que seguía de cerca al «cap... alemán.

Londres reporta la pérdida del ... tullero inglés «Togimo», el cual ... de un desplazamiento de 290 tone... das, y fue sorprendido, según la ... ferencia que se da, por un subma... rino alemán que acabó con él a ca... ñazos.

Por el tonelaje que se mencio... es muy posible que el armamento ... de cargo se compusiera de un par ... cañones de 101 mm., (cuatro pul... das), y un juego de ametrallado... duples, estando en artillería a la ... tura del submarino, que hizo la ... presa. De la tripulación del pa... llero británico, se reporta la muerte ... de un hombre, además de tres he... dos; todos llegaron a tierra. De ... misma procedencia que la anterior ... pero haciendo constar que la noti... procede de Oslo, se anuncia que ... sido hundida la motonave no... de 4114 toneladas «Snestad», ... siniestro ocurrió también el domi... sin que se pueda explicar si ha ... torpedo lanzado por un subma... o choque con una mina, lo que ... nó el desastre. Tampoco se men... la procedencia y la zona ... iba. La tripulación logró ...

Según informan desde La Haya, ... causado disgusto la pérdida por ... hundimiento del buque «B... de cuyo hecho se ocuparon los ... ayer. El cargamento de este ... consistía en cereales y más que ... deseo de hundir el barco, pudi... creer que fuera una forma de ... carle a Holanda que le es más ... tico hacer la compra de trigo en ... mania, que cargar en Nueva Y... estos cereales de procedencia ... diense, con la obligación de en... en uno de los puertos ingleses de ... trol para revisar lo que, según el ... cumento que expiden los cónsu... británicos, no es preciso hacer ... temores de que fuera para el con... sumo inglés, es una de las ca... a que también pudieran achacar ... determinación de hundir al «B... gerdyk».

La guerra en Finlandia:

La acometida rusa que desde ... varios días se cierne sobre los sec... res que forman el frente del Istmo ... Karelia, ha llegado a su grado ... intenso según los comunicados ... Helsinki. El informe del Mando ... landés que refiere hoy lo ocurri... ayer día doce, menciona los sectores ... de Summa, Muolajarvi, Punnusjar... vi y el meandro del río Taipale, ... presando que resisten las feroces ... metidas rusas. Si comparamos el te... de este comunicado de hoy con el ... pedido ayer, observamos un ... en el cual hay algo anormal y ... pone de manifiesto que la superio... dad numérica de los rusos se está ... jando sentir. En el comunicado an... terior se citan los sectores de Su... ma, Muolajarvi y el lago Wuoksi, ... cual se le llama río. Ayer se confesó ... el retroceso finlandés desde los lagos ... Punnusjarvi y Kirkkojarvi a Wuo... si, hoy, por el contrario, al dar cuen... ta de la fuerte presión que hacen ... soviéticos, los cuales anuncian la cap... tura de 23 fuertes más de los ... forman la línea Mannerhein, con ... total de 84 en los últimos cinco días ... el comunicado finlandés se vuelve ... sobre sus pasos para citar de nuevo ... vo como sector defendido y conser... vado, el mismo que ayer se dió por ... abandonado; el lago Punnusjarvi. ... Es disculpable que ante los hechos que ... representan la gran batalla que se ... está librando, se observen contradic... ciones en el contenido del comuni... cado lo cual puede ser disimulado ... pero es muy de tener en cuenta los ... pronósticos que desde la propia Hel... sinki se hacen al resto del mundo. ... Sin una ayuda eficaz y rápida, quie... re decir el comunicado, estamos con... denados a ver convertido el cinturón ... rón fortificado de Mannerhein, en ... que fué el cinturón de Bilbao, des... pués de ser sometido a los altos ex... plosivos que lo hicieron saltar como ... terrones de azúcar. El esfuerzo y la ... voluntad de los que se defienden en ... Istmo de Karelia, de nada valdría si ... no tienen a su disposición el mismo ... número de hombres e idéntica cali... dad y cantidad de material que em... plean los invasores. Las menciones ... que se hacen del resto de los secto... res que forman el frente oriental, ... pasa de simples escaramuzas. ... atención y el interés de esta campa... ña se ha concentrado en el Istmo de ... Karelia.

M.E.C.D. 2016

SUPLEMENTO DIARIO EN ROTOGRABADO

DIARIO DE LA MARINA

ACTUALIDAD NACIONAL E INTERNACIONAL

LA HABANA, Miércoles, 14 de Febrero de 1940.

LA DIRECTIVA electa recientemente, para 1940, por los miembros de la Asociación Nacional de Enfermeras y Alumnas de Cuba, tomó posesión en una de las salas del Hospital Municipal de la Habana. De tal momento anotamos este detalle gráfico. (F. D.)

YA SONRIENTES después de la tragedia, he aquí un grupo de rescatados, parte de la dotación del destroyer inglés «Grenville», que como se sabe, fué torpedeado hace poco. Aquí se les ve a su llegada «a un puerto inglés». (Foto Wide)

EL SUBSECRETARIO del Exterior de los Estados Unidos, Mister Summer Welles, cuyo viaje a Europa ha despertado la curiosidad internacional. Según se ha informado, la visita a Europa del político norteamericano, tiene sólo un carácter informativo. (F W)

ACTUALIDAD CUBANA

INTEGRANTES del Track Team cubano que lucharán el sábado en La Tropical frente a las campeonas de los Estados Unidos. De izquierda a derecha: Marta Velasco, Angela Iglesias, María Poch, Dolores Ramos, Ofelia Fernández e Hilda García Serra. (F. D.)

HILDA GARCIA Serra y Ofelia Fernández, que defenderán el pabellón cubano en el salto alto en el II Track Meet Internacional del próximo sábado en el Stadium Tropical. (F. D.)

MARTA VELASCO, la estrellita cubana en los 50 metros planos, que es una gran esperanza en el II Track Meet Internacional del sábado próximo en el Stadium La Tropical. (F. D.)

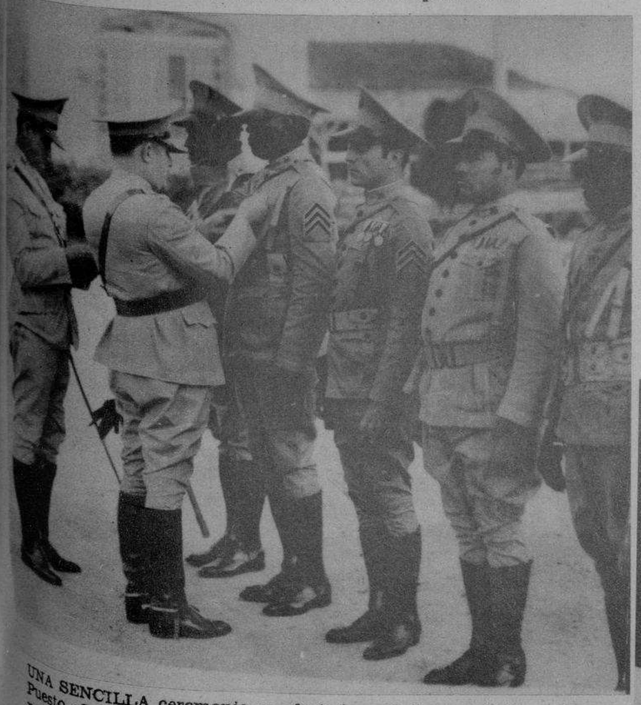

UNA SENCILLA ceremonia se efectuó en el Cuerpo de Ingenieros, Puesto «Sargento Miguel Angel Fernández», consistente en la imposición de las insignias de Sargento de Segunda al de Tercera Adriano Coll y Cabrera y de Cabo al Soldado Ernesto Posada, y las medallas de la Orden del Mérito Militar de Cuarta Clase con distintivo azul turquí al Sargento Ramón Agüero Noyola y a los Soldados Eulogio Bravo y Félix Noriega, que han cumplido 16 años de servicios en el Ejército. El comandante Francisco Tarrau actuó en la ceremonia, de la que se ve aquí un detalle. (Foto D. M.)

LA ARTILLERIA francesa—el famoso 75—en acción. Este cañón ha sido bautizado por el humor de sus artilleros, con el nombre de «Rosalia». (F W)

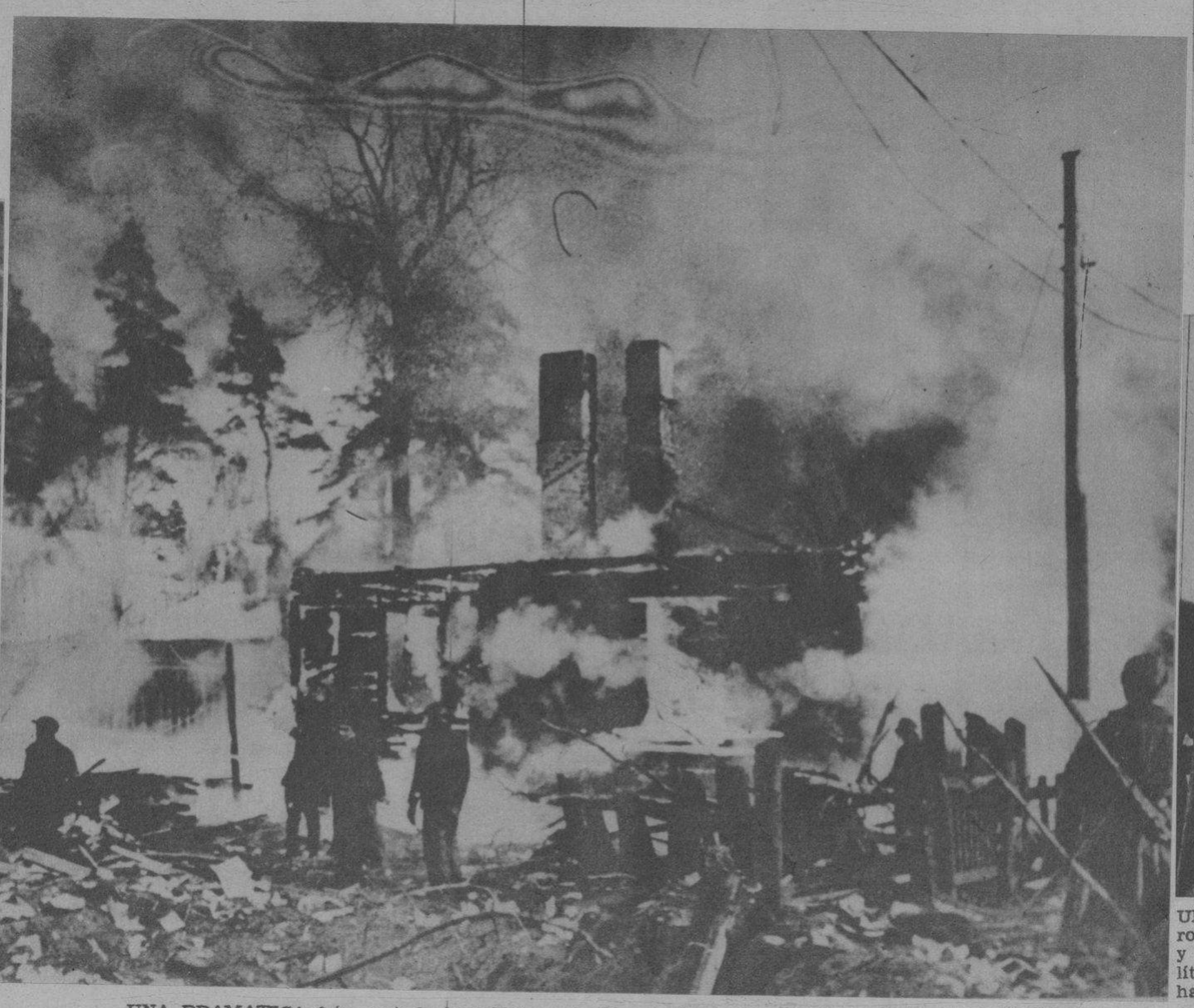

UNA DRAMATICA foto captada inmediatamente después del paso por Viborg de los bombardeadores soviéticos que, repetidamente, han atacado poblaciones civiles de la retaguardia. La resistencia heroica de los fineses ha sido contestada por los rojos con estos brutales ataques a la indefensa retaguardia. (F. W.)

NOTAS INTERNACIONALES

RUMANIA es actualmente el centro de la tensión balkánica. Tanto por las regiones de su suelo nacional que ambicionan otros países, como por la pugna entre los aliados y Alemania, en lo que se refiere a su comercio exterior, el Rey Carol mantiene en estos momentos un ejército de 700.000 hombres sobre las armas. Aquí aparecen Carol II y el Príncipe heredero, revistando varios regimientos en Bucarest.—**(Véase una detallada información en las planas centrales).**

UNA ENTREVISTA histórica.—En la ciudad de Venecia se reunieron hace poco los ministros del Exterior de Hungría, Conde Czaky, y de Italia, Conde Galeazzo Ciano, discutiendo la orientación política general de los Balkanes. Posteriormente la tensión balkánica ha aumentado, señalándose una creciente influencia de Italia en aquellos países. (F. W.)

CONCEJALES, Consejeros Provinciales y representaciones de los Alcaldes y Gobernadores de la República, visitaron ayer nuestra redacción con el objeto de dar a conocer a nuestro director sus aspiraciones a una extensión de poderes. En ausencia del doctor José I. Rivero fueron atendidos por el Jefe de Redacción del DIARIO DE LA MARINA señor B. Jiménez Perdomo, a quien expusieron sus deseos, y por el doctor José Ignacio Solís, redactor del DIARIO. En el grupo aparecen los señores Alberto Martínez, Presidente del Consejo Provincial de la Habana, la concejal señora Dolores Badía; los ediles Simo, Grau Guero e Inhaurrieta, el señor Capestany, del Consejo Provincial de Santa Clara, y otros. (Léasea información sobre el tema en otra parte del DIARIO).

LA FAMILIA Real de Suecia (con el Príncipe real Guillermo, a la izquierda) intervino en la venta de objetos de gran valor artístico, cuyo producto se destina a la ayuda a Finlandia. (Foto Wide)

M.E.C.D. 2016

La célebre Casa de Velázquez, en la Ciudad Universitaria.

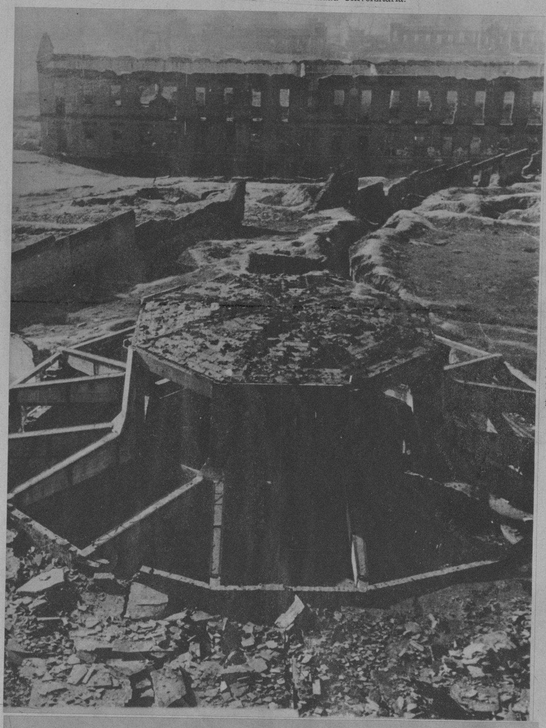

Fotografía tomada desde el quinto piso del Policlínico. — A. Escuela de Arquitectura, alto mando nacional. A. Escuela de Ingenieros, alto mando rojo. C. Escuela de Agricultura, en poder de los rojos. D. Trincheras nacionales. E. Enorme hoyo formado por la explosión de una mina roja. F. Tierra de nadie. G. Trincheras rojas.

EN SU VIAJE reciente a España, el señor Nicolás Rivero y Alonso, Conde del Rivero y Ministro de Cuba ante la Santa Sede—acompañado de su distinguida esposa la Condesa del Rivero y de sus hijos Pedro Rivero y Machado y Paloma Jover de Rivero—hizo una detenida visita a la Ciudad Universitaria (Madrid), uno de los lugares de la epopeya nacional de España durante la sangrienta guerra civil pasada. Con nuestro ilustre colaborador Don Manuel Aznar y su hijo (teniente del Ejército español), recorrió el diplomático cubano los sitios más destacados de la lucha, observando detenidamente trincheras, edificios destruídos y en suma, uno a uno, los lugares donde (como se ve en los documentos gráficos que reproducimos gracias a las fotos captadas por el señor Pedro Rivero) fueron más profundos los arañazos de la guerra.

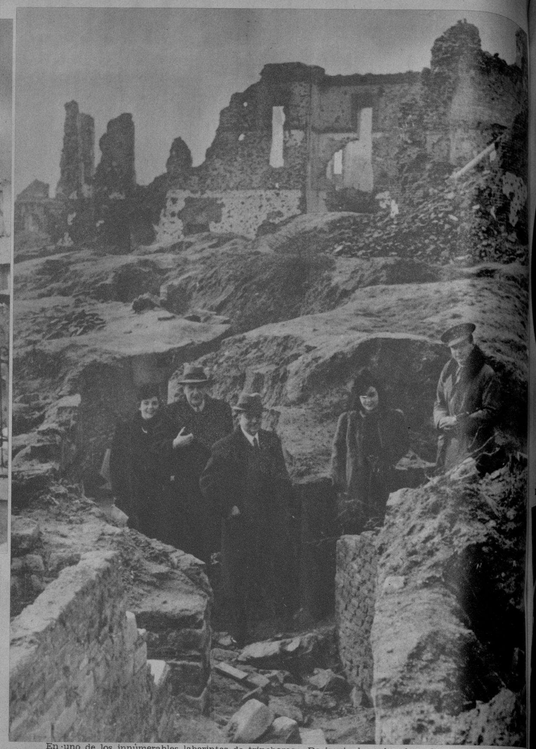

En uno de los innúmerables laberintos de trincheras. De izquierda a derecha: la condesa del Rivero, don Manuel Aznar, el conde del Rivero, la señora Paloma Jover de Rivero y el teniente de Regulares señor Aznar.

Frente al Hospital Policlínico. De izquierda a derecha: el señor Pedro Rivero, el teniente Aznar, la condesa del Rivero, don Manuel Aznar y el conde del Rivero.

En la célebre sala de operaciones del Hospital Policlínico.

Las trincheras más avanzadas de los nacionalistas, a 500 metros de Madrid.

Ismet Inonu, Presidente de Turquía.

Boris III, Rey de Bulgaria.

Almirante Horthy, Regente de Hungría.

Sir Archibald Wawell, general en jefe de las tropas británicas en Oriente.

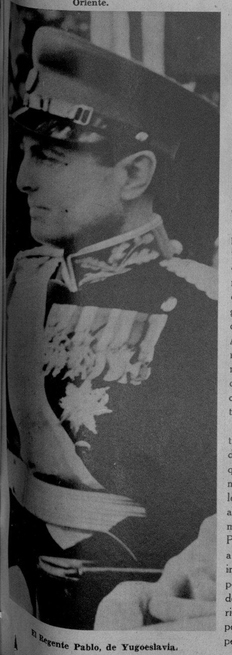

El Regente Pablo, de Yugoeslavia.

Mapa—uno de los más completos publicados en Cuba—donde están perfectamente registradas las reivindicaciones de los distintos estados balkánicos: la parte del Banato y la Dubrudja, reclamadas por Bulgaria, la Transilvania, húngara antes de la guerra europea, la Besarabia, rusa, y algo de Macedonia.

LOS BALKANES Y LA GUERRA

DESDE la entrevista del pasado mes de enero celebrada en Venecia entre los Condes Ciano y Czaky, ministros del Exterior italiano y húngaro, respectivamente, el problema de los balkanes—frente a las posibilidades inmediatas de la guerra—se ha agudizado extraordinariamente. Italia, factor de paz, por lo menos hasta el momento, está interesada directamente—tanto por su vecindad balkánica como por las posiciones adquiridas últimamente en Albania—en el movimiento político de aquella región; los aliados poseen intereses definidos y de primera categoría, y por último, Alemania, especialmente debido a la guerra, necesita el equilibrio en aquella zona, pues de esta suerte pretende abastecerse en Rumania de una gran cantidad de materias primas, notablemente de petróleo.

Pero el aspecto menos conocido del intrincado problema balkánico está en los detalles íntimos de aquellos países—Turquía, Grecia, Bulgaria, Yugoeslavia, Rumania y Hungría—cada uno de los cuales con sus reivindicaciones propias, que afectan hondamente a los restantes, y como consecuencia, al equilibrio general. Particularmente se hallan en posición más aguda, dentro del problema, Hungría, que insiste en reivindicar la Transilvania en poder de Rumania desde la terminación de la pasada guerra europea; Bulgaria que, por virtud del tratado de paz posterior a la guerra balkánica de 1913, perdió casi toda la región de la Dubrudja; Grecia, buena parte de la región macedónica, en 1919, y por último la misma Hungría reclama a Yugoeslavia una gran porción del Banato—sin contar la Besarabia que como se ha afirmado reiteradamente, es una reivindicación que los rusos querrán hacer efectiva cuando la ocasión se presente, ante todo después de haber iniciado sus agresiones en Europa.

Carol II, de Rumania.

El país cuyo problema, hasta cierto punto, es el eje vital de la cuestión, es Rumania. Después de la guerra, la patria de Trajano vió su territorio singularmente ensanchado, logrando el sueño de «la Gran Rumania», pero incorporando a su territorio buen número de búlgaros y turcos en la Dubrudja, búlgaros, alemanes y rusos en la Besarabia, ukranianos en la Bukovina, húngaros al oeste de la Transilvania y sajones en el centro del país. Mas indudablemente, desde este punto de vista, los rusos constituyen el más serio peligro para Rumania, y posiblemente esta alarma es la que mueve los demás problemas, ante el temor de que los rojos asomen un día en la cuenca danubiana.

En esta página, además de las fotos de los jefes de estado de esos países y los dos generales aliados en el oriente—de los que se ha dicho que disponen ya de 500.000 hombres listos para entrar en la liza—reproducimos uno de los mapas más completos publicados en Cuba, con lo cual nuestros lectores pueden sentirse suficientemente informados sobre el tema.

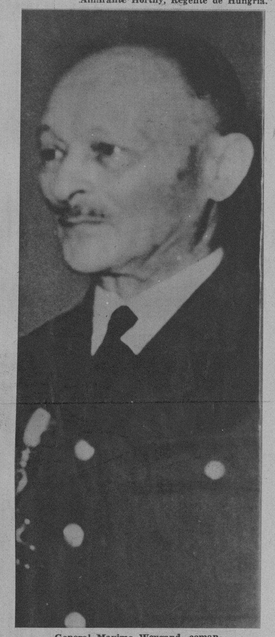

General Maximo Weygand, comandante supremo de las fuerzas en los países de Levante (en Siria).

Jorge II, Rey de los helenos.

M.E.G.D. 2016

LA BELLA señorita Helen Thomson, que tomó una parte muy destacada en el Ballet Yavorsky. Aquí interpreta la Danza de los Caramelos, que fué celebrada unánimemente por el público. (F. D.)

CON MOTIVO de la festividad de Nuestra Señora de Lourdes, en el Colegio de ese nombre se celebró una misa de comunión, participando numerosas alumnas. Suministró la sagrada forma a las juveniles educandas el Rdo. Padre Llaguno, que aquí figura en la foto (en el centro). (F. D.)

LA SRA. MARGOT Morera de Cabrera, que tomó posesión de la presidencia del Lyceum y Lawn Tennis Club el viernes próximo pasado. (F. D. M.)

PROCEDENTE de Miami llegó en la mañana de ayer, en el avión de la PAA, procedente de Miami, el famoso tenor sueco J. B. Bjoerling, de la Metropolitan Opera House de Nueva York, que ofreció, ayer también, un concierto preparado por Pro-Arte Musical. Al señor Bjoerling le acompaña su distinguida esposa. También aparece en la foto el Encargado de Negocios de Suecia, Mr. Erikiwisen, de quien serán huéspedes tan distinguidos visitantes.

OTRO GRUPO de niños de los que, con las educandas del Colegio de Lourdes, recibieron la primera comunión al celebrarse, hace días, la festividad de Nuestra Señora de Lourdes. Aquí rodean al Rdo. P. Llaguno, que administró la sagrada forma a los muchachos. (F. D.)

EL PROFESOR LAY Martín, de la Universidad de John Hopkins, que pronunciará una interesante conferencia en nuestra Facultad de Medicina, el próximo sábado, a las 9 de la noche. (F. D.)

PARA enfrentarse con Pedro Medina, llegó a la Habana el boxeador español «Young» González, residente en París hasta hace poco. En la capital de Francia venció a Valentín Anglemann, ex campeón «fly» del mundo. Aparece con Baby Luis, Joaquín Rodríguez Morín y nuestro amigo J. Morán.

EL CULTO FISCAL doctor Ponte Domínguez pronunciando—la noche del pasado jueves, día 8, en la sesión-comida del Club de Leones de Marianao—su documentada conferencia sobre «Un plan constructivo para Cuba».

EL PASADO domingo tomaron posesión de sus cargos la Directiva de la Federación Nacional Tabacalera, apareciendo aquí, presidiendo la Junta, el señor Secretario de Agricultura, Ing. Amadeo López Castro, quien tiene a su lado al doctor Luis Grau Agüero, Secretario de la Comisión del Tabaco y candidato a Gobernador por la Provincia de Oriente, y al señor Juan B. Cossio, a cargo de quien estuvo la apertura del acto. También mostramos una vista parcial de la concurrencia. (F. D.)

EL PASADO domingo tomaron posesión de sus cargos la Directiva de la Federación Nacional Tabacalera, apareciendo aquí, presidiendo la Junta, el señor Secretario de Agricultura, Ing. Amadeo López Castro, quien tiene a su lado al doctor Luis Grau Agüero, Secretario de la Comisión del Tabaco y candidato a Gobernador por la Provincia de Oriente, y al señor Juan B. Cossio, a cargo de quien estuvo la apertura del acto. También mostramos una vista parcial de la concurrencia. (F. D.)

SEIS de las 16 personas acusadas de actividades ilegales en el reclutamiento de voluntarios para el ejército republicano español durante la pasada guerra civil—en Detroit, Michigan—, aparecen aquí al dirigirse a la Corte Federal de aquella ciudad, que les condenó, quedando en libertad mediante fuertes fianzas.

HALLDIS Prince le mide la barca de 10 días a Lewis Deane, para tomar parte en el baile «The Gold Rush of 49», que se celebrará en el Hotel Roosevelt de New York, especial para escolares, como parte del Concurso anual. (F. W.)

LOS EJECUTIVOS de la Liga Nacional, se reunieron—como todos los años, discutiendo sus planes—en el Hotel New Yorker, de New York. De izquierda a derecha (sentados): Larry Mac Phail, de los Dodge; P. K. Wrigley, de los Cubs de Chicago; Horace Stoneman, de los Gigantes; Leo Goulston, de los Boston Bees, y (detrás): William Benswanger, de los Piratas de Pittsburg; Gerald Nugent, de los Phillies de Filadelfia, y Powell Crosley, del Cincinnati.

AYER, en el vapor «Evangeline», y por los muelles de la Ward Line, arribó a esta capital después de realizar un importante viaje de negocios a los Estados Unidos, el señor Augusto Godoy, Gerente de «ESTUDIO VALLS». Fueron a recibirlo: su señora esposa, la señora de Mr. Rudolph Illi, Administrador de la Compañía Pepsi-Cola, el señor Carlos Godoy y señora, el señor Jaime Valls, propietario y Director Artístico del citado Buró de Publicidad, y el señor Enrique Baena, Contador del mismo. (F. D. M.)

PELUQUERIA FRANCESA

PARA LAS DAMAS
BRITO
ofrece el único tratamiento para impedir la caída del cabello.
Para su
CROQUIGNOL
Visítenos, contamos con el personal más competente.
INDUSTRIA, 409,
al lado de Campoamor.—Teléf. M-9356.

M.E.C.D. 2016