1A SECCION 1

SERVICIO DE ASSOCIATED PRESS. Esta queda autorizada para usar nuestro servicio de noticias de información.

Servicio exclusivo de la Agencia «Havas» y del «Herald Tribune», de New York.

DIARIO DE LA MARINA

El DIARIO DE LA MARINA es el periódico más antiguo de Cuba. Fué fundado en el año mil ochocientos treinta y dos.

Servicios especiales de España. Hilo directo con New York y recepción directa por radio de otros servicios.

1A SECCION 1

AÑO CVIII.—NUM. 32 ACOGIDO A LA FRANQUICIA POSTAL LA HABANA, MIERCOLES, 7 DE FEBRERO DE 1940.—SANTOS MOISES, RICARDO Y ROMUALDO TIEMPO PARA HOY: BUENO PRECIO: 5 CENTAVOS

PLANTEA EN FIRME LA CANCILLERIA DE WASHINGTON EL APOYO MORAL Y MATERIAL A HISPANOAMERICA

(COLUMNA UNO)

RELATA UN CORRESPONSAL NORTEAMERICANO COMO FUE EL DESASTRE DE LA DIVISION RUSA NUMERO 18

NORTEAMERICA DEBERA AYUDAR A SUS VECINOS

Un alto funcionario de la Cancillería expone que urge actuar más y hablar menos

Y DECLARA QUE EN 1918 SE ABUSO DE HISPANOAMERICA

Sugiere crear un organismo continental que resista lo que acarree la postguerra

WASHINGTON, febrero 6. (AP.)—El Departamento de Estado reveló hoy que se opone con todas sus fuerzas a que se hable mucho y no se haga nada en relación con el desarrollo del comercio de este país con la América latina.

Laurence Duggan, jefe de la división de Repúblicas americanas del Departamento de Estado, dijo a una Subcomisión de Presupuestos de la Cámara, que estudia el proyecto de presupuestos del departamento, que «se ha hablado mucho hoy acerca de la conveniencia de mejorar las relaciones con las repúblicas americanas y desarrollar nuestro comercio, pero no veréis que el Departamento de Estado hable tanto de ese asunto, porque sabemos que nada vamos a lograr hablando de ese asunto».

Las declaraciones de Duggan pusieron de manifiesto el deseo del Departamento de Estado de que el Congreso le conceda fondos para hacer algo.

Dijo a la Comisión: «En el campo del comercio, los Estados Unidos perdieron la oportunidad que se les ofreció a la terminación de la guerra mundial por haber enviado artículos de inferior calidad y por haber tratado de sacar hasta el último centavo de nuestros vecinos de la América.

Sugiere la creación de un organismo preventivo.

«En el campo de las relaciones políticas—dijo—hemos tomado a menos sugestiones de cooperación con el resto del hemisferio. Ahora se nos vuelve a presentar la oportunidad no sólo de mejorar nuestras relaciones comerciales, sino para crear en el hemisferio una organización política que pueda resistir en buenas condiciones lo que venga como resultado de lo que ocurra en el resto del mundo».

Durante sus declaraciones Duggan dijo a los congresistas que es necesario que se haga un esfuerzo por comprender las dificultades de la América Latina si los Estados Unidos y sus ciudadanos desean aprovechar la más íntima colaboración entre las repúblicas que ahora ofrecen a causa de las condiciones existentes en Europa.

Agregó que la Conferencia de Panamá puso de manifiesto el deseo de las naciones americanas de trabajar con los Estados Unidos y que ese espíritu no podrá mantenerse sin una correcta comprensión y aprecio en este país.

No podemos esperar una enorme expansión de nuestro comercio—dijo—en relación con los mercados latinoamericanos, a menos de que trabajemos por conquistarlos, en lo que a exportaciones e importaciones se refiere.

Haciendo un resumen de la situación de la guerra, dijo a los miembros de la Comisión que el Departamento de Estado reconoce que existen probabilidades para mejorar las relaciones económicas con los países latinoamericanos, pero que «ciertamente no nos va a caer en los bolsillos».

Un crédito para el fomento de las transmisiones de radio para América

WASHINGTON, febrero 6. (AP.)—Los esfuerzos del Departamento de Estado por cooperar en la propagación de la cultura interamericana se pusieron de relieve hoy en la Subcomisión de Presupuestos de la Cámara, cuando se dió lectura a una partida del proyecto de ese Departamento pidiendo un crédito de 5.600 pesos para el sueldo de un funcionario que ayude a las empresas privadas de radio a transmitir con destino a las naciones latinoamericanas.

«Nuestra proposición—dijo el Jefe de la División de Relaciones Culturales, Cherington—no es que mi División formule los programas de radio, sino más bien que sirva de centro consultor, primero, con relación a los programas que puedan emanar de los distintos departamentos y agencias del gobierno, pero más particularmente de los programas de las compañías particulares.

LA SOCIEDAD DE NACIONES PEDIRA LA COOPERACION A LOS ESTADOS UNIDOS

LA HAYA, efebrero 6. (AP.)—En los centros autorizados se decía esta noche que es posible que se pida a los Estados Unidos que se unan a un organismo semi-independiente al objeto de coordinar las actividades no políticas de la Liga de las Naciones.

Una reunión que tendrá lugar mañana en esta capital para formular los planes para la creación de ese organismo, está compuesta de representantes de Australia, Bélgica, Reino Unido, Francia, Holanda, Noruega, Portugal, Suiza, Turquía y Argentina.

Las recomendaciones de esta comisión organizadora se someterán al Presidente de la Asamblea de la Liga.

El Conde de Berdardotte cree que Finlandia no podrá resistir mucho tiempo sin ayuda

JAMESTOWN, Nueva York, febrero 6. (AP.)—El Conde Folke Bernardotte, sobrino del Rey Gustavo V de Suecia, aseguró esta noche que «el ejército finlandés no puede resistir mucho tiempo la invasión rusa sin ayuda.»

Dijo el Conde Bernardotte en un mitin celebrado para recaudar fondos con destino a Finlandia que «se cree que el momento crítico se presente en el mes de mayo. Dudo que los finlandeses puedan resistir hasta entonces si no se les ayuda pronto..

«La causa de Finlandia no es una causa separada. La lucha está entablada entre los partidarios de la Cruz y las fuerzas de la destrucción. La Religión y el Crisianismo están amenazados», terminó diciendo.

Tratando de imitar la labor rendida por las escuadrillas de bombardeadores alemanes a lo largo del litoral británico, los aviones soviéticos sorprendieron ayer a un convoy compuesto de cuatro mercantes suecos, en aguas de las islas de Aland, en las cercanías del puerto de Mariehamm. La información cablegráfica refiere que tras de lanzar sobre el convoy referido toda la carga que portaban, solamente lograron hundir uno de los buques. La flecha situada al Sur de las islas de Aland, indica el lugar donde los imitadores de los que operan en el Mar del Norte, han tenido el primer fracaso, poniéndose en ridículo.

Senadores y representantes habrán de empezar mañana el estudio de la ley que pospondrá las elecciones

Tal es la versión recogida por los repórters, ayer, en Palacio. El Presidente recibirá hoy una comisión, la que habrá de tratarle de la carretera de la Habana a Varadero

El señor presidente de la República recibirá hoy en Palacio la visita de una comisión integrada por los miembros de la directiva del Club de Varadero.

Según los informes recibidos por los reporters, los visitantes tratarán con el jefe del Estado de la urgencia y necesidad de darle el mayor impulso al propósito que tiene el Gobierno de construir una carretera por la costa norte, que, partiendo de la Habana, vaya a enlazar con Varadero.

A esta vía de comunicación se le concede extraordinaria importancia desde todos los puntos de vista, pero especialmente por la conveniencia que entraña para el turismo, que tendría en ella un medio rápido y fácil de traslado a las hermosas playas cardenenses, tan necesitadas de que se las conozca entre los excursionistas que vienen a Cuba a disfrutar de su clima y de la belleza de sus paisajes.

Los propugnadores de la carretera entre la Habana y Varadero entienden que ella habrá de constituir uno de los efectivos carteles de propaganda para atraer excursionistas norteamericanos durante todo el año. La abundancia turística entraña para los pueblos situados en el curso de la carretera una indudable fuente de ingresos.

Otra visita recibirá también el señor Presidente: la de una comisión de veteranos de la Independencia.

Entre otras peticiones lleva en cartera la construcción del proyectado edificio social para los compañeros residentes en la ciudad de Cárdenas.

No más que estas dos audiencias tiene señaladas para hoy el jefe del Estado, pero posiblemente serán recibidas otras personas.

Además el señor Presidente conferenciará con algunos secretarios del Despacho que se disponen a despachar asuntos de sus respectivos departamentos.

Existe la posibilidad de que hoy mismo quede señalada la fecha del próximo Consejo de Secretarios, en el cual se dejará resuelto el problema de la distribución de la divisa norteamericana captada por el Instituto de Estabilización de la Moneda.

Respecto a tan importante asunto se presentará a la consideración del Consejo un informe redactado por el señor Presidente y el secretario de Hacienda.

El aplazamiento de las elecciones

Los reporters fueron noticiados que mañana, jueves, se reunirá la comisión de senadores y representantes que ha venido actuando en la solución del problema político con el objeto de estudiar la confección del proyecto de ley que habrá de modificar el Código Electoral vigente en el sentido de aplazar las elecciones generales para el 18 de mayo actual.

Es muy posible que mañana mismo quede determinado el cuerpo colegislador que tendrá la iniciativa de la aprobación del proyecto.

Uno de los miembros de la aludida comisión aseguró ayer en el Capitolio que, apenas redactada, la ley será presentada bien en la Cámara o en el Senado.

Dijo también que el proyecto hará sólo referencia al aplazamiento de los comicios y en modo alguno a autorizar al Gobierno a que proceda a realizar movimientos burocráticos en los departamentos, suspendiéndose al efecto, por un mes, la inamovilidad de los empleados públicos establecida por el período electoral.

Añadió el congresista que no existe la intención de molestar a los empleados.

Mañana, a las cinco de la tarde, se reunirá la Cámara en sesión secreta para tratar problemas relacionados con la conciliación política, la futura composición del Congreso, la reelección de la mitad de sus miembros y otros asuntos, algunos de ellos de carácter interior del propio Congreso.

Crea una división en Tokío la nueva política hacia E.U.

Los diputados se oponen a una medida del Gobierno. El conflicto con Inglaterra

TOKIO, febrero 6. (AP.)—Un líder de los elementos nacionalistas del Parlamento denunció esta noche como «obsequiosa diplomacia» del gobierno japonés el intentar apaciguar a los Estados Unidos anunciando un plan para reabrir el comercio internacional en la parte baja del río Yangtzé.

Ichiro Kiyose, hablando en la Cámara de Representantes, abogó por el abandono del tratado de las nueve potencias de 1922 y recomendó al gobierno que adopte una firme actitud contra todo género de concesiones a los Estados Unidos.

El ataque de Kiyose siguió a las críticas que se hicieron al gobierno por el control de la prensa y el secreto que guarda en relación con los asuntos políticos y al anuncio de que Inglaterra ha acordado devolver nueve de los 21 marineros que apresó en el «Asama Maru».

Hablando acerca de la anunciada decisión del gobierno de reabrir el Yangtzé hasta Nanking, decisión que todavía no se ha puesto en práctica, Kiyose dijo:

«Es realmente absurdo suponer que las relaciones nipón-americanas van a mejorar con tal diplomacia obsequiosa. ¿No será mejor dejar ese asunto en manos del nuevo gobierno central de China de manera que pueda abrir el Yangtzé a las potencias que le ayuden?» agregó.

Shigeo Sugasawa, miembro de la Alta Cámara, denunció el excesivo control de la prensa, diciendo:

«La innecesaria opresión de la prensa simplemente engendra sospechas en la opinión pública».

Jotaro Kawakani, del partido Masa Social, expresó un punto de vista análogo en la Baja Cámara, agregando que el pueblo «duda y teme» con motivo de las relaciones del gobierno con el proyectado régimen chino de Wang Ching-Wei y sobre los métodos de poner fin a la guerra.

El primer ministro Almirante Misumasa Yonai convino con los críticos del control de la prensa y prometió que se suavizará la censura.

El ministro de Estado Hachiro Arita anunció la promesa de la Gran Bretaña de devolver a nueve de los alemanes detenidos en el «Asama Marú» y también dijo que se han dado instrucciones a las compañías de vapores para que no acepten como pasajeros en sus buques a nacionales de los países beligerantes de edad militar.

Arita dijo que el Japón continuará las negociaciones para que Inglaterra devuelva a los 21 alemanes.

LOS DESEMPLEADOS DANESES SE ALISTAN PARA TRABAJAR EN FINLANDIA

COPENHAGUE, febrero 6. (AP).—Entre 1,500 y 2,000 obreros daneses se inscribieron hoy en las oficinas que se han abierto para los voluntarios que deseen trabajar en Finlandia.

Los obreros, en su mayoría desempleados, trabajarán en la agricultura y la industria ocupando las vacantes dejadas por los hombres que han ido al frente.

ESTADO DEL TIEMPO

Pronóstico para hoy, miércoles

Vientos del sudeste al sur frescos, pasando a ser variables. Cielos parte nublados y nublados. Poco cambio en las temperaturas. Posibilidad de algunas lluvias en la porción occidental.

Observatorio Nacional.

MUERTO UN LIDER DEL PRM EN MEXICO EN UNA RIÑA CON UN GENDARME

CIUDAD MEXICO, febrero 6. AP. Luis Ibáñez, de 38 años de edad, jefe de la unidad laborista militarizada más formidable de este país, fué muerto a tiros hoy en el suburbio de San Angel.

No se han dado a conocer detalles, pero las primeras noticias dicen que al tiroteo precedió una disputa entre San Ibañez y un funcionario de la policía.

Ibáñez presidía el departamento militar y deportivo de la Confederación de Trabajadores de México la que tiene por jefe a Vicente Lombardo Toledano.

Causa grandes dificultades en Dinamarca el riguroso invierno

OSLO Noruega febrero 6. (Havas). Las dificultades que los hielos han creado para la navegación en las inmediaciones de Dinamarca, están empeorando. Por lo menos una docena de buques destinados a puertos daneses se hallan aprisionados por los témpanos, al Norte del Skagen. En el interior del país aumentan las dificultades por el mismo motivo. Ha habido que cerrar varias escuelas por falta de combustible o dificultades para el transporte de éste.

ROTO EL RECORD RUMANO DE ASCENSION A LA ESTRATOSFERA

BUCAREST, Feb. 6. (Transocean.)—Un aviador rumano, el Capitán Pufi Popsecu, ejecutó un vuelo a la estratósfera hasta una altura de trece mil metros, superando el record de altura rumano, establecido por Gewana, en dos mil metros.

Popescu estuvo equipado solamente por un aparato de oxígeno y utilizó en su vuelo un aparato de serie de construcción corriente rumana. Inició el vuelo en condiciones atmosféricas pésimas. El referido piloto espera alcanzar una altura aún más elevada.

Preparan los rusos destacamentos de paracaidistas para dejarlos caer en la retaguardia de los finlandeses

El pueblo ruso se siente pesimista en cuanto a la rápida terminación de la guerra con Finlandia, y la prensa, para contrarrestar semejante estado de ánimo, publica infundios

HELSINKI, febrero 6. (AP).—Los vuelos misteriosos de reconocimiento efectuados hoy por los aviones soviéticos sobre la vasta y apenas habitada región del lago Saimaa, detrás de la región del lago Mannerheim, al Norte de Viipuri, hace creer a algunos observadores militares, que el ejército rojo se propone dejar caer en paracaídas grandes destacamentos militares.

Dicen que si los rusos dejaran caer tropas suficientes desde el aire en esa región podrían atacar por retaguardia la línea de defensa del istmo de Karelia.

Actividades aéreas soviéticas en el Norte de Finlandia

HELSINKI, febrero 6. (Havas).—La actividad de la aviación soviética en el interior de Finlandia, fué relativamente reducida, durante el lunes y el martes Los principales raids aéreos enemigos tuvieron por teatro la región Norte del país. Una de las poblaciones bombardeadas fué la de Kajani, donde murieron dos civiles y cinco resultaron heridos. En el Sudeste finlandés fueron atacados otras dos localidades. En un puerto del golfo de Botnia, cuyo nombre no se anuncia, dos edificios fueron destruídos por una bomba, pereciendo una persona y sufriendo heridas graves ocho.

Profunda decepción del pueblo ruso

ESTOKOLMO, febrero 6. (Havas). El pueblo ruso no cree ya las profecías sobre una victoria rápida en Finlandia. La prensa soviética hace todo lo posible por infundir confianza a la opinión pública, reproduciendo cuanto dicen los periódicos extranjeros sobre que los finlandeses no podrán sostenerse mucho tiempo sin la ayuda exterior, que sus tropas necesitan reposo, que carecen de reservas, etc. Hoy los grandes órganos de publicidad de Moscú llegan a decir que las Potencias occidentales no han concedido ninguna ayuda eficaz al ejército finés, ni podrán darla.

Alemania niega que intente mediar en el conflicto fino-soviético

BERLIN, vía Amsterdam, febrero 6. (Havas).—En los círculos políticos alemanes de Berlín se desmiente de manera oficial los rumores circulantes en el extranjero sobre una tentativa de mediación alemana en el conflicto ruso-finlandés, fundándose en la simultaneidad de las visitas a Berlín del embajador del Reich en Moscú, conde Werner von der Schulenburg, y del Ministro en Helsinki, M. von Bluecher. Se agrega que el criterio invariable del Gobierno nazi es que la querella entre Rusia y Finlandia no afecta en nada a Alemania, y que por ello se hará cuanto sea necesario para no complicar a ésta en la cuestión, aun indirectamente.

No confirman en Helsinki que haya sido rodeada la División 18a.

HELSINKI, Finlandia, febrero 6 (HAVAS.)— En el Cuartel General finlandés se declara esta noche no tenerse conocimiento alguno de que la décima octava división soviética haya sido rodeada en la región de Kitela, aunque se confirma que, efectivamente, las tropas enemigas en ese sector afrontan grandes dificultades. Parte de sus contingentes han sido cortados de sus bases varias veces. Las unidades rusas en toda la región aludida han sufrido graves inconvenientes, y por ello su importancia como factor combativo ha disminuído de manera considerable.

Se confirmó esta noche en Helsinki que Rovaniemi, en el sector Norte, ha sido nuevamente bombardeado por la aviación roja, aunque sin causar daños de importancia. Diversos informes de Prensa dicen que durante el martes hubo varias alarmas de ataque aéreo en diferentes lugares de la nación. Hubo un raid sobre Hangoe, en los momentos en que visitaban la ciudad los representantes del partido agrario sueco.

Anulados los ataques rusos contra las islas del Ladoga

HELSINKI, Febrero 6 (HAVAS.)—Las tropas soviéticas lanzaron en estos últimos días cierto número de ataques contra las islas que bordean la costa nordeste del lago Ladoga, muy próximas entre sí, pero algo alejadas de la ribera. Las pérdidas sufridas por los rusos en esos asaltos y que fueron de varios centenares de muertos, sirvieron para demostrar que el mando enemigo tiene en poco el material humano. Los finlandeses, que en ningún lugar de los frentes disponen de contingentes demasiado numerosos para las operaciones defensivas, pudieron anular todos los ataques del adversario gracias a su vigilancia, su decisión y la precisión de su tiro, además de su inteligente táctica para aprovechar en las islas lacustres y en sus inmediaciones todos los accidentes del terreno, en el empeño valeroso de contener al invasor.

SE HALLA EN MONTREAL EN VIAJE A LA HABANA EL MINISTRO BRITANICO

MONTREAL, febrero 6. (AP).—Sir George Ogilvie-Forbes, auxiliar del Embajador inglés Sir Neville Henderson en Alemania antes de la guerra, se encuentra en esta capital antes de tomar posesión de su cargo de ministro británico en Cuba.

Sir George, quien salió de Berlín el 6 de septiembre, dijo que establecerá contacto en Ottawa con el Departamento de Relaciones Exteriores y también con los intereses canadienses en Cuba.

«Mientras no haya ministro canadiense en Cuba, es parte de mi deber mirar por los intereses del Canadá así como de la Gran Bretaña», dijo en una entrevista.

La aviación roja hundió un buque de una flota mercante

La lentitud de acción hizo posible que no pereciera un solo tripulante del barco

LONDRES, febrero 6. (Havas).—El draga-minas inglés «Sphinx», hundo en el Mar del Norte cuando era remolcado a puerto, fué lanzado por la marejada hacia el litoral, quedando sobre un banco de arena. Inmediatamente un destacamento de marinos de la armada montó vigilancia sobre los restos del buque, y el cual está parcialmente sumergido en la pleamar, dificultando esto alcanzar su cubierta. Desde la costa se vieron hoy cuatro cadáveres a la deriva, sin duda de tripulantes del «Sphinx».

Hundido el vapor mercante sueco «Wirgo» por la aviación rusa

ESTOKOLMO, febrero 6. (AP).—El vapor sueco «Wirgo», de 701 toneladas, fué hundido hoy por los aviones de bombardeo soviéticos cerca de Mariehamn, en las islas Aland, según informó esta noche su capitán Anders Anderson.

El «Wirgo» es uno de los cuatro barcos que se dirigían al puerto finlandés de Turku, desde Estokolmo, cuando se recibió la noticia de que se acercaban los aviones de bombardeo.

Las tripulaciones, con inclusión de los 18 hombres del «Wirgo», abandonaron los barcos y llegaron a la isla sobre el hielo. Ninguno resultó herido.

Los tripulantes dicen que los aviones atacaron con ametralladoras al «Wirgo» mientras se hundía Ninguno de los otros barcos resultó averiado.

LA TERCERA PARTE DE LOS RECLUTAS DE LOS E. U. QUEDO EN ESPAÑA

DETROIT, febrero 6 (AP).—Diez y seis personas, entre ellas un líder comunista de Michigan y tres médicos, han sido acusadas en los procesamientos dictados hoy de reclutar o conspirar para el reclutamiento de soldados en 1937 y 1938 con destino al ejército republicano español.

Cuatrocientos hombres, la mayoría obreros de la industria del automóvil desempleados, fueron reclutados en esta ciudad, pero menos de la tercera parte han regresado. Los demás han muerto en acción o se encuentran detenidos en los campos de concentración.

La pena máxima por conspirar para reclutar soldados para países extranjeros es de dos años y multa de $10,000 y por el reclutamiento tres años y mil dólares por cada recluta.

NUEVO AVISO ALEMAN A LOS BARCOS NEUTRALES EN CONVOYES INGLESES

BERLIN, febrero 6. (AP.)—La agencia oficial alemana DNB vuelve a publicar hoy un aviso, dirigido a los buques neutrales que navegan en convoyes británicos, «advirtiéndoles que se exponen a todos los peligros de la guerra.»

El comentario que hace está relacionado con las noticias de que el mercante sueco «Pajala» de 6,873 toneladas, fué hundido sin previo aviso, el 18 de enero, frente a las costas de Escocia.

La DNB dice que las autoridades alemanas nada saben del hundimiento del «Pajala», pero hace notar que los despachos extranjeros informan que el buque formaba parte del convoy británico.

Por tanto, añade la agencia, deliberadamente se expuso a los peligros de ser destruído sin previo aviso.

La Constituyente y su tarea

Logrado el entendimiento entre los partidos del Gobierno y los de la oposición, la Asamblea Constituyente podrá iniciar el viernes sus sesiones en un ambiente de serenidad, no enturbiado por las pasiones que siempre despierta la política partidista.

Todo el pueblo anhelaba la conciliación. Y no sólo porque ella significa para el país la paz que requiere para encauzar sus actividades en todos los órdenes, propender a su estabilización social y a su mejoramiento económico, sino porque la paz implica una elevación en el nivel político-jurídico de la Convención Constituyente, la cual, una vez eliminadas las disputas partidistas, ascenderá a un verdadero plano histórico.

Tendremos, pues, la oportunidad de asistir a debates de altura, a discusiones serenas y constructivas sobre los múltiples problemas nacionales, a controversias sin ira sobre aquellas cuestiones que hoy tienen la virtud de provocar preocupaciones y comentarios en todas las clases sociales. La oportunidad constitucional no es frecuente en un pueblo. Las naciones que se exceden en el ejercicio del derecho constituyente ponen de manifiesto un peligroso desequilibrio interno. Las constituciones no deben ser vestiduras fácilmente removibles. Tampoco deben ser camisas de fuerza. En este sentido no es conveniente ni una rigidez absurda ni una laxitud inconsistente. Debe procurarse en todo caso hacer cartas fundamentales duraderas, estatutos que puedan servir para el desarrollo de las actividades nacionales durante un período razonable de tiempo. Porque es ingenuo suponer que un programa de acción común pueda desenvolverse con éxito en tiempo perentorio.

Esto deberá servir de pauta a los nuevos constituyentes cuya responsabilidad ante el país no necesitamos encarecer. Deben olvidar que Cuba tiene una tradición liberal y democrática anterior a la Constitución de [illegible] en la manigua se habían [illegible] ado constituciones con [illegible] Un espíritu de respeto [illegible] los derechos, de acatamiento [illegible] criterio de las mayorías, de [illegible] miento de la integridad [illegible] divisiones absurdas [illegible] clasistas, sin preponderancias [illegible] los grupos sociales sobre [illegible] piritu, en suma, amante [illegible] ad y del progreso, pero [illegible] todo extremismo político [illegible] todo experimento social o económico que ponga en peligro las [illegible] damentales de la sociedad.

Es fácil hacer tabla rasa con las instituciones históricas de un pueblo. Pero ésa no es una actitud ni responsable ni discreta. Creemos que en la Convención Constituyente predominarán la cordura y el sentido de la responsabilidad. Los delegados deberán mantener el derecho del pueblo de Cuba a avanzar en todos los órdenes y a recoger en la nueva Ley de leyes todas aquellas conquistas legítimas que se han alcanzado durante el largo período convulsivo que ha vivido la República. Pero al mismo tiempo deberán cuidar mucho lo que pudiéramos llamar la fisonomía de nuestro pueblo Medidas que en otras partes han podido ser implantadas con mayor o menor éxito, pudieran resultar funestas al ser trasplantadas a nuestro medio. No olvidemos que una misma semilla no da el mismo fruto en todos los terrenos. Y si esto decimos de las pragmáticas ensayadas con más o menos fortuna en otros países, ¿qué decir de aquéllas que en otras latitudes han fracasado ostensiblemente?

La Convención Constituyente, eliminada la pugna partidista en su seno, tendrá la oportunidad de realizar una tarea de mucha trascendencia colectiva. Y la realizará, sin duda, si como esperamos el radicalismo y la demagogia no son los inspiradores de sus actos sino el patriotismo sincero y la contemplación serena de las realidades nacionales.

A PESAR DEL FRIO Y DE LA NIEVE LUCHAN JAPONESES Y CHINOS AL SUR DE KWANGSI

CHUNG KING, China, febrero 6. (Havas).—A pesar de la nieve y del frío continúa furiosamente la batalla entre chinos y japoneses en el Sur de Kwangsi. Los observadores militares predicen que en breve será librada otra lucha decesiva en Koun Lun Kwan, desfiladero estratégico al Nordeste de Nan-Ning, capital de Kwangsi. Las columnas japonesas en avance por la región tuvieron que entablar la lucha con los contingentes chinos, una en la carretera de Ping-Yang, y otra en Ling Li Yu.

Continúan los combates en la Mongolia Interior. Informes llegados a Chung King dicen que las autoridades chinas están combatiendo una epidemia de malaria en las provincias del Suroeste.

DAN A CONOCER QUE EN INGLATERRA HA HABIDO TEMPORALES DE NIEVE

LONDRES, febrero 6. (AP.) — La censura permitió hoy la publicación, por vez primera, de detalles acerca de las terribles nevadas que han desorganizado por completo el transporte en la Gran Bretaña el 27 de enero.

Los temporales de nieve bloquearon 1,500 millas de ferrocarril, dejaron algunos trenes en determinados sitios aislados, aislaron a centenares de pueblos que no podían recibir combustible ni víveres y en un caso se hizo necesario que los aviones dejaran caer comestibles a las tropas.

AUNQUE EN HELSINKI NO HAN PUBLICADO EL DESASTRE ROJO VARIOS PARTES LO CONFIRMAN

El corresponsal norteamericano vió 42 tanques destrozados, numeroso material y documentos que tomaron los finlandeses y millares de cadáveres

POCOS DEBEN HABER SOBREVIVIDO DE LOS 20,000 QUE FORMABAN LA NUEVA DIVISION

Planteada formalmente en Francia la urgencia del apoyo a Finlandia, por el Partido Radical y por la mayoría de los periódicos de distintas tendencias

NUEVA YORK, febrero 6. (Exclusivo).—A pesar del silencio oficial en Helsinki sobre los rumores circulados en estos días de una nueva victoria espectacular del ejército finlandés, Courtenay Terret, escritor norteamericano, telegrafía del frente que personalmente vió los frutos de esta nueva victoria, contó 42 tanques destrozados y calculó que veinte mil rusos fueron muertos en el reciente combate al norte del lago Ladoga.

Terret hace el siguiente relato:

Desde una ambulancia americana en el frente finlandés tuve la fortuna de ser el único periodista en el teatro de la última victoria grande de Finlandia y de ser el primero en informar al mundo de lo sucedido aquí.

—En esta nueva victoria para Finlandia, toda la división 18 del ejército rojo—unos veinte mil hombres—ha sido demolida. Los que no murieron o fueron tomados prisioneros, o están vagando por las estepas heladas, en peligro inminente de perecer de hambre y frío.

—Ví 42 tanques rusos completamente destruídos y una cantidad de equipo bélico incontable, en una zona de veinte kilómetros cuadrados.

—El ataque finlandés fué tan fiero, rápido y decisivo que muchos rusos heridos se helaron y murieron abandonados en sus propios reductos por sus camaradas.

—Hasta los comisarios políticos huyeron, dejando detrás todos sus archivos y documentos. Es de notarse que los comisarios son los primeros que abandonan el frente cuando las cosas van mal.

—Solamente después que se derrita la nieve se sabrá hasta qué grado llegan las pérdidas rusas. Pero la cantidad de equipo que yo he visto en los caminos y senderos no deja duda de que toda la división rusa en este sector fué exterminada. Y yo solamente he visto una sección de un sector de 128 kilómetros de extensión.

Otras escenas presenciadas por el corresponsal.

[illegible] primero que vi fué un camión [illegible], marca Ford, abandonado, volcado en una hondonada debajo de un puente dinamitado. Los cuerpos de los que lo ocupaban habían sido sacados por el servicio sanitario finlandés y solamente una pierna embotada era visible debajo del camión.

—El camión estaba sobre la nieve al otro lado de una barricada de alambres de púas y de una defensa contra tanques. Desde ese punto en adelante, el camino estaba lleno de cocinas de campaña abandonadas rápidamente, cuerpos de caballos que yacían sobre estómagos dilatados y piernas perpendiculares, tambores de gasolina cubiertos de hule, tanques agujereados y montones de yelmos de acero, fusiles, cajes de proyectiles, cinturones de balas y bayonetas.

—Ví un coche del Estado Mayor que no había sido tocado por las balas, pero que su carburador había sido sacado. En otro lugar vi una ambulancia en perfecto estado, pero muy sucia, dentro había cuatro cuerpos helados.

—Más adelante ví dos camiones que parecían ómnibus arreglados para servir a los comisarios de campaña. Contenían detalles individuales de personal regimental, libros de texto elementales sobre Geometría y Trigonometría y Geografías mostrando a Finlandia como parte del territorio ruso.

—Continué por el camino desierto en el que sólo había grupos esporádicos de limpiadores de nieve y finlandeses y los centinelas escondidos.

—Repentinamente las cosas se hicieron más lúgubres. Primero se dió una alarma de ataque aéreo y luego un viaje a pie por la selva hasta donde están escondidas las baterías finlandesas.

—Continuamos por unos cinco kilómetros más y finalmente vi a un centinela finlandés tendido sobre el estómago, apuntando. Su fusil era una obra de arte con vista telescópica de 32 cms. de largo. Le pregunté a qué estaba apuntando. «A nada, me dijo, lo estoy probando. Me lo acaban de dar los rusos. Hace cuatro días que me habían estado tirando con él y por fin he podido quitárselo».

El partido radical y la prensa francesa insisten en que hay que dar pronta y eficaz ayuda a Finlandia

PARIS, febrero 6. (AP).—Una campaña con el fin de ampliar la ayuda militar de los aliados a Finlandia ha ganado prosélitos en el Parlamento francés, al mismo tiempo que se hacía el embarque de cincuenta carros de aviones de fabricación italiana para el ejército finlandés.

El partido radical del Primer Ministro Daladier ha invitado al gobierno a que dé a Finlandia, toda la ayuda que necesite «para luchar y ganar» la guerra contra Rusia.

«La derrota definitiva de la agresión soviética contra Finlandia dañará a nuestros enemigos en su potencia militar, así como en su prestigio», dice una resolución radical socialista.

Esta petición coincide con análogas demandas de la prensa.

«Si va a ayudarse a Finlandia con la intención de salvarla —dice el periódico «L-Ordre» será necesario actuar con la mayor celeridad».

Se nota una intensificación en la ayuda a los finlandeses desde la reunión celebrada ayer por el consejo supremo aliado y en los centros autorizados se cree posible una acción aliada defensiva y ofensiva, aunque nada se sabe con certeza.

El comunicado francés de esta mañana dice que no ha ocurrido nada digno de mencionarse, mientras que el de la noche de hoy informa que ha habido alguna actividad local de las patrullas en la región al oeste del Saar.

Mientras tanto Francia ha protestado por segunda vez contra el bombardeo del ferrocarril francés de Yunan, pero los observadores creen que el incidente se solucionará sin complicaciones debido a que el Japón, según se tiene entendido, ha aceptado que la cuestión se someta a la investigación de una comisión mixta.

Inglaterra enviará más aviones a Finlandia, pero sin especificarse cuándo

LONDRES, febrero 6, (Havas).—El Subsecretario de Estado Parlamentario declaró en la Cámara de los Comunes, esta tarde, que el Gobierno se da cuenta de la urgencia de enviar cierto número de aviones a Finlandia, pero que como el Primer Ministro Chamberlain declaró ante el Parlamento el 16 de enero último, es de interés pblico no hacer declaraciones concretas sobre la cuestión en las circunstancias presentes.

Osservatore Romano pide una ayuda eficaz para Finlandia

CIUDAD VATICANA, febrero 6. (AP).—L-Osservatore Romano», órgano del Vaticano, recomienda hoy a los amigos de Finlandia, que aceleren la ayuda contra lo que llama «la más cínica agresión de nuestro tiempo».

Mientras luchan los finlandeses, dice «L-Ossevatore», la ayuda aliada consiste sólo de alabanzas demasiado fáciles al heroismo finlandés.

Solamente Suecia, agrega el periódico, ha dado «una prueba efectiva de solidaridad. La cristalina claridad de la causa que se defiende en el frente de Karelia, deben vencer toda demora por parte de los que hasta ahora se han contentado con buenas intenciones y buenos proyectos», agrega.

Asignarán 250,000 toneladas más a la cuota de los E. U.

Algunos congresistas y los remolacheros aspiran a que dicho aumento sea mayor

WASHINGTON, febrero 6. (AP).—Los miembros de la subcomisión del Congreso que está preparando el nuevo proyecto de legislación azucarera han acordado, en principio, aumentar las cuotas azucareras norteamericanas en unas 250,000 toneladas anuales.

Manifestaron hoy, sin embargo, que ese acuerdo no es definitivo.

La ley azucarera de 1937, que ajusta la producción y las importaciones a las necesidades del consumo, expirará a fines del presente año natural.

El presidente Cummings, de la subcomisión citada, espera que la «esencia» del plan será aprobada por el Congreso. Se sabe, sin embargo, que algunos miembros del bloque azucarero y de la comisión recomiendan que el aumento sea mayor.

Repelen Hungría y Bulgaria el gesto de los balkánicos

Con vista a sus «demandas» estiman que es retadora la línea trazada en la reunión

BUDAPEST, febrero 6. (AP).—En los centros bien informados se decía esta noche que Hungría considera como una provocación el anuncio de la Entente balcánica de que mantendrá «una vigilancia común sobre el territorio nacional».

La frase se considera como una contestación negativa a las reclamaciones de Hungría para que se le devuelva la Transilvania.

Bulgaria, que también tiene reclamaciones territoriales contra Rumania, entiende asimismo que es provocativa la actitud de la Entente balcánica.

En los círculos oficiales de Hungría se dice que Rumania ha ganado una «victoria de papel» en la conferencia de la Entente, pero que los demás miembros—Turquía, Grecia y Yugoeslavia—ni quieren ni pueden garantizar la seguridad de las disputadas fronteras de Rumania.

En los círculos húngaros se da por seguro que Rumania ha obtenido seguridades del apoyo alemán para su statu quo en el caso de que suministre al Reich todo el petróleo y materia prima que necesita.

ACTIVIDAD LOCAL DE PATRULLAS AL OESTE DEL SAAR

PARIS, febrero 6. (Havas).—El comunicado oficial del Gran Estado Mayor francés informa esta noche que «durante la jornada del martes hubo actividad local de patrullas en la región al Oeste del Sarre».

M.E.C.D. 2016

EN PREPARACION DE LAS LABORES CONSTITUYENTISTAS LABORAN LAS COMISIONES DE OPOSICION Y GOBIERNO

NOTAS POLITICAS

PREPARACION DE LA CONSTITUYENTE

En la residencia del doctor José M. Cortina tuvo efecto una reunión de líderes y delegados en la Asamblea Constituyente de los partidos de Oposición y Gobierno.

Se trató de la preparación y desenvolvimiento de las labores de la asamblea.

Entre los allí reunidos quedó designada una comisión que integran los señores Martínez Fraga, del Busto, Andreu y Santiago Rey para actuar en labores iniciales.

PARA INTEGRAR LA COMISION ELECTORAL

Al igual que hicieron los congresistas pertenecientes a partidos de la Coalición, han sido designados por los partidos de Oposición para formar la Comisión Electoral que entenderá de la legislación electoral necesaria para aplicar el Convenio de Cordialidad, los siguientes congresistas:

Señores: Zaydín, Gutiérrez, Goderich, Rivero y M. Suárez; representantes: Bravo Acosta, Márquez Sterling, Andreu, Raúl de Cárdenas y Suárez Fernández.

RATIFICAN LOS DEMOCRATAS

En el local de la Alianza Nacional Feminista se reunieron ayer los miembros del Comité Ejecutivo Nacional del Partido Demócrata Republicano, así como los delegados a la Constituyente electos por ese Partido

La junta estuvo presidida por el general Menocal.

A la terminación del acto, que fué privado, se informó lo siguiente:

«Convocado el Comité Ejecutivo Nacional del Partido Demócrata Republicano, bajo la presidencia del General Menocal y actuando de secretario el doctor J. Casuso, para un cambio de impresiones sobre el presente momento político, se acordó por unanimidad aprobar la conducta observada por el general Menocal y los delegados del Partido a la Constituyente aceptando el pacto de Conciliación».

SE REUNIO LA COMISION DE LA COALICION PARA LA REDACCION DE LA LEY DE EMERGENCIA

Ayer por la tarde y en el despacho del líder de la mayoría senatorial doctor José Ambrosio Casabuena, se reunió la Comisión designada por los partidos de la Coalición Socialista Democrática de acuerdo con los de la oposición, para redactar la Legislación Electoral de Emergencia.

Se encontraban presentes en esa reunión:

Por el Senado: Carlos Saladrigas, Luis Caíñas Milanés, Manuel Capestany y José Ambrosio Casabuena.

Por la Cámara: Gustavo Gutiérrez Marino López Blanco, Alfredo Jacomino y Juan Mendieta.

En dicho acto, que fué presenciado por algunos senadores y representantes que no pertenecen a la Comisión se trató sobre puntos generales de la Ley de Emergencia Electoral; acordándose esperar orientaciones al respecto de la Comisión de contacto de Delegados a la Convención Constituyente de los partidos de la oposición y de la Coalición Socialista Democrática.

LOS REPUBLICANOS

Los dirigentes del Partido Acción Republicana, entre ellos sus delegados a la Constituyente, celebraron una reunión ayer en la residencia del Dr. M. M. Gómez, presidente del Partido, para conocer aspectos del acuerdo de Conciliación y considerar la nueva situación creada a los partidos políticos.

LOS ABECEDARIOS

Los miembros del Ejecutivo Nacional del ABC en reunión ayer celebrada ratificaron los acuerdos suscritos por el Presidente del Partido, doctor Martínez Sáenz.

Recogimos entre los integrantes del Ejecutivo abecedario la impresión de que se proponen realizar gestiones cerca de elementos afines en el Congreso para que al aprobarse la ley que fija la nueva legislación electoral se hagan modificaciones en el sentido de que sea establecido en vez del voto preferencial el voto selectivo.

ASOCIACION NACIONAL SOCIALISTA

La Comisión organizadora en los barrios de los comités de la Asociación Nacional Socialista, reunida anoche en la casa Gervasio 519, altos, acordó aplazar las constituciones anunciadas para la noche de hoy miércoles, para el viernes 16 del actual, a la misma hora y en los lugares ya señalados.

Se acordó que los afiliados a esta Asociación concurran la noche del diez al mitin de la Coalición en el Parque Central.

CENEDISTA QUE RENUNCIA

Jesús de la Osa Corominas ha hecho renuncia del cargo que ocupaba en el comité primario del CND en el barrio de San Lázaro, habiendo decidido su ingreso en el Demócrata Republicano.

CONCENTRACION OPOSICIONISTA EN CIENFUEGOS

El próximo sábado tendrá lugar en la ciudad de Cienfuegos una concentración política organizada por los Partidos de la Oposición.

Los oradores designados para dirigir se a la concurrencia de este acto, son los siguientes: Ramón Zaydín, de Acción Republicana; Joaquín Martínez Sáenz, por el ABC; Eddy Chibás, del PRC (a), y Mara Gómez Carbonell, por el PDR.

Intervienen en la organización de este mitin, líderes oposicionistas de la Perla del Sur.

ALIANZA AUTENTICA

En el barrio de Arroyo Apolo ha quedado constituído un subcomité de «Alianza Auténtica».

Preside este organismo el señor Manuel Brito.

CAMPANERIA SE REUNIRA EL DOMINGO, EN MATANZAS, CON SUS AMIGOS POLITICOS

Hoy no celebrará su fiesta onomástica en Matanzas, como en otros años, el senador Ricardo Campanería, uno de los paladines más esforzados de la región citada en la Alta Cámara de la República.

Los asuntos de la alta política requieren su atención y su permanencia en la Habana.

El senador Ricardo Campanería ha anunciado, sin embargo, que el domingo próximo se trasladará a Matanzas para reunirse con sus amigos políticos.

Se le tributará en dicha ocasión, como siempre un homenaje de admiración y cariño.

REUNION DE LA COMISION DE CONTACTO DE LA CONSTITUYENTE

A las tres y media de la tarde de hoy, miércoles, se reunirán los integrantes de la Comisión de Contacto de Delegados a la Constituyente, para acordar el plan de trabajos a desarrollar en la Convención Constituyente.

Por los partidos de la Coalición asistirán a la reunión los doctores José Manuel Cortina, Fernando del Busto, Rafael Guás Inclán, Antonio Martínez Fraga, Juan Marinello y José Maceo.

Por los partidos de la oposición asistirán los doctores: Ramón Zaydín, Pelayo Cuervo Navarro, Francisco Ichaso, Ramiro Capablanca y José R. Andreu.

CONTINGENTES LIBERALES CONCURRIRAN AL MITIN DEL SABADO

Celebraron animada reunión en Carlos II elementos representativos del Partido Liberal en los barrios de la municipalidad, así como otros significados líderes en los términos municipales de la provincia.

Se trató en la junta de la forma en que concurrirán los afiliados del liberalismo, al mitin que celebrará la Coalición Socialista Democrática en el Parque Central el próximo sábado.

Fué designada una comisión que tendrá a su cargo todo lo relacionado con esta fiesta de los partdios coaligados.

Se acordó que la comisión quede integrada por los señores Venancio Milián, José A Valera, Ezequiel Sarracent, Lorenzo Falcón, Manuel Caballero, José M. de la Cuesta, Miguel A. Cisneros y Generoso C. Marquetti.

Numeroso grupo de liberales suscribieron una moción en la que reiteran sus deseos de que la Alcaldía de la Habana sea para un liberal, indicando para ello al doctor Edgardo Buttari. Este acuerdo fué ratificado únicamente por la Asamblea.

Otros de los acuerdos tomados es el que se refiere a una citación que se le hará a los presidentes, secretarios y delegados a la Municipal del Partido, para que concurran esta noche al Círculo de Carlos III y Castillejos, con el fin de ultimar detalles relacionados con su cooperación a la fiesta del sábado 10.

La Asamblea fué presidida por el doctor Edgardo Buttari Puig, candidato a la alcaldía por el Partido Liberal, por delegación del presidente de la municipal señor A. Izaguirre.

DESPACHO TELEGRAFICO DEL CORONEL BATISTA

Los señores doctor Enrique J. Barbero, doctor Alberto Pino y Quintana, ingeniero Francisco Saladrigas, señor Juan García Montes, Miguel Angel Ríos, José M. Hernando, Narciso Abreu, Matías Franco Varona, y el doctor Gay, han cursado, con motivo de haber sido solucionado el conflicto político cubano, el telegrama siguiente:

«Coronel Fulgencio Batista.

Reparto Kohly. Marianao.

Actuaciones como la suya honran al pueblo. Los cubanos de buena fe tienen que sentirse felices. El porvenir brillante que usted nos ofrece merece cálidas felicitaciones. Recíbalas de estos compatriotas».

MUJERES COALICIONISTAS

Se ha convocado a elementos femeninos de los Partidos que integran la Coalición Socialista Democrática, para que concurran mañana en horas de la noche, al Círculo Liberal de Carlos III 720, esquina a Castillejos.

En esta junta será presentado el doctor Edgardo Buttari, candidato a la Alcaldía habanera.

DIRECTORIO AGRARIO

Para hacer una efectiva campaña en pro de la candidatura alcaldicia del doctor Alejandro Vergara, se constituyó un Directorio en el barrio de Arroyo Apolo.

El acto se efectuó en Luis Estévez 359, entre Cortina y Figueroa, bajo la presidencia del señor José Guirola de la Torre.

BUENA IMPRESION CAUSA EN PINAR DEL RIO LA CONCILIACION CUBANA

PINAR DEL RIO, febrero 6. (Por telégrafo, al DIARIO).—Grata impresión ha causado la noticia de la conciliación entre los partidos gubernamentales y oposicionistas, considerándose dignos de felicitación cuantos han intervenido en sus gestiones.

Se estima que las actividades comerciales y económicas mejorarán ante la resolución tomada por los líderes de los partidos políticos de la República

Guillermo Rodríguez,
Corresponsal.

«BALUARTE NACIONALISTA»

Esta noche, a las nueve, tomará posesión la directiva del «Baluarte Nacionalista del Barrio del Vedado».

Mañana por la noche lo hará este organismo en el barrio del Pilar.

Han sido invitados dirigentes nacionalistas para que concurran a estos actos.

NO FUE NECESARIO INTERVENIR QUIRURGICAMENTE AL SEÑOR FELIX DEL PRADO

Noticias llegadas anoche de la capital de Oriente expresan que no fué necesario intervenir quirúrgicamente al señor Félix del Prado, Secretario de Gobernación con licencia electoral y candidato al Gobierno de esa Provincia por el Conjunto Nacional Democrático, que se encuentra en Santiago de Cuba desde hace días.

El señor del Prado está recluído en la clínica Los Angeles, afectado de un mal renal, siendo asistido por varios médicos, los que informan que su estado aunque delicado, no es de gravedad.

CONSEJO NACIONAL DE TUBERCULOSIS

Convocatoria para cubrir por oposición una plaza de Médico, Director del Preventorio «Grancher»

El «Consejo Nacional de Tuberculosis», en su sesión del día 16 de Enero del corriente año, aprobó en definitiva el acuerdo de proveer por oposición una plaza de Jefe de Administración, 4ta. clase, Médico, Director del Preventorio «Grancher». El Tribunal estará constituído por el doctor Eduardo García Porras-Pita, como Presidente; doctor Joaquín Martos, como Secretario; Vocales los doctores Manuel Ampudia, Juan R. Mencía y Juan J. Castillo.

Se admitirán solicitudes hasta el día 29 de Febrero del presente año, hasta las 12 meridiano, en la Secretaría de este Consejo, Calzada de Columbia y Avenida Octava, Marianao.

Para más informes, diríjase a la Jefatura de Despacho.

(Fdo.) Dr. Joaquín MARTOS.
Secretario.

Fb. 4, 5, 6

El coronel Baizán felicita al Cnel. Batista y a Grau

Estima el Gobernador que ambos obraron en forma patriótica y muy sensata

Tan pronto como el coronel Celestino Baizán, Gobernador de la Provincia de la Habana, tuvo conocimiento de la reunión habida entre los dirigentes de los Partidos del Gobierno y de la Oposición, en la finca «Párraga», bajo la presidencia del Dr. Federico Laredo Bru, y que en esa reunión se había llegado a una solución política dentro de la mayor armonía, envió inmediatamente en su condición de Gobernador de la Habana y de veterano de la Independencia, sendos telegramas al coronel Fulgencio Batista y al Dr. Ramón Grau San Martín.

He aquí el texto de esos telegramas:

«Coronel Fulgencio Batista. Avenida de Bélgica No. 3. Reparto Kohly, Marianao.—Motivos de salud me impidieron concurrir a la reunión del lunes a que fuí gentilmente invitado. Por las noticias publicadas en la prensa diaria conocí con júbilo el feliz resultado de la gestión patriótica realizada por usted dando solución a la grave crisis que amenazaba al país. Le felicito por su admirable actuación en ese caso demostrativo de su desprendimiento y de su gran sentido histórico. Como siempre cuente con mi decidido apoyo a su obra ingente por el bien de la patria.—Coronel Celestino Baizán, Gobernador de la Habana».

El otro telegrama quedó redactado en esta forma:

«Dr. Ramón Grau San Martín. Calle 17 esquina a I., Vedado.—Impedido de concurrir a la reunión del lunes por encontrarme enfermo he tenido conocimiento del feliz resultado de la gestión patriótica realizada por usted silucionando la grave crisis que amenazaba a la nación. Lo felicito por su actuación admirable que demuestra su desprendimiento y su gran sentido histórico.—Coronel Celestino Baizán, Gobernador de la Habana».

50 delegados a la Constituyente han hecho el juramento

Ayer juró el [illegible] A. Bravo Correoso, [illegible] lo fué en el año 190[illegible] único que vive

Con los oc[illegible]gados a la Convención Cons[illegible] que presentaron juramen[illegible] ante el Presidente del [illegible] superior Electoral doctor [illegible] Llaca Argudín, son cincue[illegible] ya han llenado ese [illegible] faltando, por consiguient[illegible]

Esos och[illegible] son los siguientes: [illegible] Tarafa, liberal por [illegible] Arturo Don Rodríguez, libera[illegible] por Camagüey Corona García y Antonio Bravo Correoso, Demócrata Republicano por Oriente; Ramón Granda Fernández, y Simeón Ferro Martínez, Nacionalista por Pinar del Río; y Ramón Zaydín Márquez Sterling, Acción Republicana, por la Habana El doctor Zaydín, que también fué electo por la provincia de Oriente, optó por la de la Habana, haciendo uso de la Instrucción Especial número 21 del Tribunal Superior Electoral, y de ahí que ocupe la vacante el doctor Adriano Galano, Presidente de Acción Republicana en la repetida región y que fué sub-Secretario de Gobernación durante el gobierno del doctor Miguel Mariano Gómez.

El doctor Antonio Bravo Correoso ocupará un sitial en la Convención Constituyente por segunda vez, ya que, como se sabe, fué delegado en la de 1901, al redactarse la Carta Fundamental que sirvió de base para la instauración de la República.

LOS EMPLEADOS DE GOBERNACION AGRADECIDOS AL EJECUTIVO Y CONGRESO

El señor Benito Blanco, Presidente del Comité Pro-Carrera Administrativa de la Secretaría de Gobernación se ha dirigido telegráficamente al señor Presidente de la República y a los presidentes de la Cámara y el Senado, dándoles las más expresivas gracias por la valiosa cooperación a fin de que sea aprobado el proyecto de ley que equiparará los sueldos de los servidores del Ministerio del Interior con los de las otras Secretarías del Estado.

—El Alcalde Municipal de Esmeralda comunicó a la Secretaría de Gobernación que mientras se celebraba una asamblea obrera en el teatro «Principal» de esa localidad se derrumbó la galería, resultando heridas numerosas personas.

—El Sr. Antonio Contreras, vecino de San Antonio de los Baños, se ha dirigido a la Secretaría de Gobernación protestando de que las autoridades municipales hayan prohibido a las organizaciones obreras campesinas celebrar actos públicos en ese término.

—El Consejo Superior de Defensa Social se ha dirigido al Sr. Secretario de Justicia recordándole que los tribunales están remitiendo a los establecimientos penales mayor número de sancionados de los que éstos pueden albergar. Como ejemplo, el Consejo cita a la cárcel de Guantánamo donde están recluídos 240 presos y solamente tiene capacidad para 80.

—El señor Mateo de Cárdenas, Presidente del Ayuntamiento de Cienfuegos ha tomado posesión de la Alcaldía de ese término, por encontrarse gozando de licencia electoral el propietario, Dr. Armando Aguilar.

—Ayer a las 12 meridiano, venció el plazo concedido por el Sr. Secretario de Gobernación a los extranjeros para renovar los carnets que hubieron de vencer en 31 de Diciembre ppdo. De acuerdo con lo estatuído por el Código de Defensa Social, los extranjeros que no hayan renovado sus carnets dentro de este plazo incurrirán en las penalidades que el mismo señala.

—Por resoluciones del Secretario de Gobernación Dr. Ramos, han sido aprobados los presupuestos municipales de Martí y Palma Soriano, ascendentes a $18.020.66 y $77.646.39, respectivamente.

Buena noticia para hombres en edad viril:

A pesar de la guerra, el notable producto hormonal VIRILVITAM, del Dr. Richard Weiss, de Berlín, ha llegado y ya se encuentra otra vez a la venta en todas las Farmacias y Droguerías. Esta noticia seguramente será del agrado de muchísimos hombres que saben de los beneficiosos efectos de VIRILVITAM y que desean seguir tomándolo para sostener firmemente el VIGOR SEXUAL. VIRILVITAM, que no contiene excitantes ni actúa violentamente, sino de manera gradual y sostenida, renueva la POTENCIA VIRIL y las demás facultades físicas; mejora el estado general de salud, rejuvenece y prolonga el período activo de la vida del hombre. ¡Cuidado con las imitaciones! Exíjase el legítimo VIRILVITAM del Dr. Weiss, de Alemania, que se encuentra en todas las Farmacias del mundo.

La campaña política coalicionista

Gran entusiasmo se nota en las Oficinas de Control de la Coalición Socialista Democrática del Reparto Kohly, con motivo de la organización del mitin que celebrarán el próximo sábado en el Parque Central los Partidos que propugnan la candidatura presidencial del Coronel Batista.

No obstante el carácter municipal que tendrá esta fiesta política, se espera que la misma sea una gran demostración política.

Además de los adornos que lucirá la glorieta presidencial, se situarán numerosos reflectores en las azoteas de los edificios colindantes y numerosos amplificadores llevarán a los alrededores la palabra de los oradores que se dirigirán a la concurrencia esa noche.

Liberales, Nacionalistas, Conjuntistas, Realistas y Populares y otros núcleos, se proponen dar una demostración de su fuerza, disciplina y entusiasmo. Manifestaciones que saldrán de los barrios de la Capital, convergerán hacia el Parque Central antes de las ocho de la noche, en formación separada. Cada Partido organizará sus huestes. Los Liberales se situarán frente al Capitolio; los Comunistas se organizarán desde Prado y Neptuno hacia el Malecón; el Partido Unión Nacionalista, esperará en Industria y San José; el Conjunto Nacional Democrático en San Jose y Zulueta y el Partido Popular estará en el Parque de Albear.

A las 8:30 en punto, a la señal dada por voladores que se dispararán desde el Centro del Parque Central, los núcleos de dichos partidos, marcharán en forma ordenada hacia el Parque y dará comienzo el mitin.

El mitin por Democracia, Justicia Social y Defensa de la Economía Nacional, tendrá un elevado carácter doctrinal y programático. Los oradores de los partidos coaligados, expondrán al pueblo la significación de la plataforma del Cor. Batista. Hablarán en esta fiesta política, los doctores José Manuel Cortina, Juan Marinello y Lucilo de la Peña. Gustavo Gutiérrez y Carlos Saladrigos. El resumen, a cargo del propio candidato presidencial Cor. Batista.

—Otro radio-mitin celebrará la Coalición Socialista Democrática el domingo 10. Oradores de los partidos coaligados harán uso de la palabra.

—En el pueblo de La Salud se celebró una fiesta política organizada por el comité «Pro Batista Presidente». Laborará este organismo en la campaañ presidencial del candidato de la Coalición. El comité se encuentra presidido por la señora Sara Lastre de la Campa.

—Para apoyar la candidatura presidencial del Coronel Batista, se constituyó un comité en San Fernando de Camarones, provincia de Santa Clara. Fué elegido presidente el señor Guillermo Alvarez Portell.

—En la ciudad de Santa Clara se organizó la Asociación de Mujeres Liberales, bajo la presidencia de la señora Julia Consuegra.

—En Vueltas, Santa Clara, ha quedado constituída la Asociación Campesina Pro Batista Presidente, bajo la presidencia del señor Generoso Carvajal.

—Lucha con entusiasmo en favor de la candidatura para presidente del Coronel Batista, la Asociación Nacional Patriótica «Vigilantes de la Revolución», que preside el señor Elías Rodríguez.

—En el Círculo Amigos de Mariné, para Presidente Batista. situado en los bajos del Centro Gallego, se efectuará esta noche un acto artístico-cultural. Las invitaciones, sin cuyo requisito no se podrá tener acceso al local, se están circulando.

—Comités que defenderán la candidatura del Coronel Batista se han constituído en los siguientes lugares: Ranchuela, Santa Clara, presidido por la señorita Joaquina Aguila; Remedios bajo la presidencia de la señora Carmen Bermúdez y en Tampa, estado de Florila, E. U. A., bajo la presidencia del señor Herminio Badías.

UNION POLITICA MUNICIPAL

Celebrando una fiesta política en el barrio de Paula constituyeron un comité los integrantes de estas oficinas que laboran por la candidatura presidencial del Coronel Batista.

Centenares de personas concurrieron al acto que se celebró dentro de la mayor animación.

—El jueves, en Curazao 21, se constituirá el Directorio del barrio de Santa Teresa de la UPM. Otro comité será constituído el día 9 en el barrio de Manuel de la Cruz.

—Estas oficinas continúan su propaganda política en favor del Coronel Batista. Se proponen hacer una demostración de fuerza el próximo sábado con motivo del mitin en el Parque Central.

DE LAS OFICINAS DE PRADO 113

Tuvo efecto una fiesta política en el barrio de San Nicolás, organizada por las Oficinas de la Coalición Socialista Democrática situadas en Prado 113.

El acto se celebró en Figuras 219. Fué elegido presidente del comité constituído el señor Sixto Farrín

—Bajo la presidencia del señor Mariano Pinto Rodríguez, se constituyó un comité Pro Batista Presidente [illegible] barrio Carmen de la provincia de Santa Clara.

—En Príncipe 10, entre Omoa y San Ramón, barrio de Marte, se efectuó una fiesta política organizada por estas Oficinas.

—Se reunieron en las oficinas elementos de la sargentería política que simpatiza con la candidatura presidencial del Coronel Batista, a los efectos de tomar acuerdos relacionados con el mitin del sábado.

La cancillería informa al exterior la posposición de nuestros comicios

Los representantes de Cuba en el extranjero harán que la noticia se difunda, para evitar malas interpretaciones

Por orden del secretario de Estado doctor Miguel Angel Campa, se ha enviado un cable-circular a todas las embajadas, legaciones y consulados de Cuba en el extranjero, dando cuenta de la solución a que han llegado los partidos políticos nacionales, conforme al trascendental documento que dimos a la publicidad ayer.

No tardarán muchas horas sin que en todas partes del mundo, donde Cuba esté representada, se sepa tan grata noticia. Conforme a las prácticas en uso, cuando los representantes de Cuba reciban estas noticias de alto interés nacional, las hacen publicar en la prensa local, constituyendo ello una beneficiosa propaganda, y más ahora, que se trata de algo tan dignificante y ejemplar como la solución a que han llegado todos los partidos políticos de Cuba, con un alto sentido patriótico.

En el cable también se informa a los diplomáticos y cónsules de Cuba en el extranjero, que las elecciones han sido pospuestas, en principio, para el día 18 de mayo.

Debido a que este acuerdo de la posposición de los comicios está respaldado con la firma de todos los delegados a la Asamblea Constituyente, la Cancillería, por indicación del doctor Campa, hace constar dicho detalle en el cable de referencia.

Debido a la inquietud política de los últimos meses, y las noticias que sobre el desacuerdo de los partidos nacionales se transmitieron al extranjero, en la prensa de varios países se publicaron informaciones que perjudicaban nuestros intereses.

Estas informaciones serán ahora rectificadas publicándose la solución que se ha buscado al problema.

HOY SE REUNIRAN EN UNA SESION-ALMUERZO CINCO INSTITUCIONES CIVICAS

El nuevo Reglamento de Tránsito, que acaba de ser puesto en vigor, y en cuya confección intervinieron instituciones cívicas como el Club Rotario de la Habana, Club de Leones, Automóvil Club de Cuba, Sociedad Cubana de Ingenieros y Consejo Nacional para la Prevención de Accidentes, será el motivo de una sesión conjunta de dichas cinco instituciones, que tendrá efecto hoy en el Hotel Nacional.

Tanto el Club Rotario de la Habana como el Club de Leones, han pospuesto su sesión-almuerzo para el día de hoy, a fin de celebrar dichas sesiones conjuntamente con las otras tres instituciones cívicas, a fin de estudiar dicho Reglamento de Tránsito y rendir público homenaje de simpatía a la Comisión de Transportes y al Honorable señor Presidente de la República por haber impuesto su aprobación al nuevo Reglamento de Tránsito.

La «Canastilla Martiana»

También en el Hotel Nacional tendrá efecto mañana, jueves, a las dos de la tarde, la entrega de las cuarenta «Canastillas Martianas» que han sido donadas por el Club Rotario de la Habana, siguiendo su tradicional costumbre, a los niños pobres que nazcan dentro de las veinticuatro horas del 28 de enero, aniversario del natalicio del Apóstol Martí.

Débese esta feliz iniciativa a la gentil y caritativa dama Carmela Reyes de Pérez Cubillas, esposa del doctor José Pérez Cubillas, profesor de nuestra Universidad y ex-Presidente del Club Rotario de la Habana.

A dicho acto de entrega de las «Canastillas Martianas» invitan el Presidente del Club Rotario doctor Carlos M. Calvet y su distinguida esposa, Macusa Sentenat.

LOS COMERCIANTES DE SANTIAGO DE CUBA ELIGEN SU NUEVA DIRECTIVA

Los señores Pedro Díaz Rodríguez y José Farré Roig, presidente y secretario, respectivamente, de la Asociación de Comerciantes de Santiago de Cuba, nos comunica atentamente haber tomado posesión de sus cargos en la nueva Junta Directiva, los miembros de dicha entidad que han sido electos para los mismos, los cuales envían un saludo cordial a las autoridades civiles y militares, a la Prensa, al Comercio e Industria y a las demás instituciones económicas y corporaciones de la República.

Las personas que integran la nueva Directiva de la citada entidad, son las siguientes:

Presidente de Honor: Luis Roca Matas.

Ejecutivo: presidente, Pedro Díaz Rodríguez; primer vice, José Matos Maldonado; segundo vice, Angel F. Valls Tamayo; secretario, José Farré Roig; tesorero, Miguel Llivina Lluberas.

Vocales: José Salí García, Facundo Gutiérrez Caso, Dionisio Canellas Roca, M. L. Epperly, L. K. Mc Cormack, Perfecto Cuadra García, Luis Ginzberg, Luis Casero Guillén y Juan Comas. Suplentes: Gabriel E. Real Gaillard, Pedro Belleu Lussón, Juan Pascual Robet, Aurelio González L. y Carlos Sabater.

Socios de Honor: Antonio Antón, Roberto de Guardiola y Pedro Díaz Rodríguez.

Están organizando un homenaje al Dr. Edgardo Buttari

Las clases vivas dicen que enviarán a ese acto nutrida representación

Dentro de breves días será homenajeado por las fuerzas vivas de Cuba, el doctor Edgardo Buttari, ex-Secretario de Comercio y candidato a la Alcaldía de la Habana, postulado por los Partidos Liberal, Conjunto Nacional Democrático y Popular Cubano.

Aunque todavía no se ha señalado el lugar donde se efectuará el homenaje, de un momento a otro quedará determinado por los miembros de la comisión organizadora. Todo parece indicar que el mismo tendrá lugar en los salones del Centro Gallego o Asturiano, ya que es necesario un lugar amplio, donde puedan asistir con comodidad los representativos de las clases vivas que asistirán al acto, consistente en un banquete. Se estima, de acuerdo con las adhesiones recibidas, que concurrirán miles de invitados.

Actúan en la organización de este monaje, según se informa, los señores Lucio Fuentes, presidente de la Federación Nacional de Detallistas; Ramón Crusellas, conocido industrial habanero; Narciso María Rodríguez, presidente del Centro de Detallistas; Jesús Portela, presidente de la Asociación de Detallistas de Víveres Unidos; Jesús Fernández, presidente del Centro de Cafés de la Habana; Arturo Bengochea, abogado de la Lonja del Comercio; Gerardo Hevia, presidente de la Asociación de Corredores de Seguros y Fianzas; Uridico Hernández, presidente de la Cámara Mercantil Farmacéutica; Juan Federico Yáñez, presidente de la Unión de Expendedores de Carnes; Francisco Soto, de la Asociación de Panaderos Industriales; Buenaventura Pons, de la Asociación Hotelera; José María Vega, de la Asociación de Detallistas de Tabacos y Cigarros; Salvador Alvarez, de la Asociación de Destiladores de Alcoholes; J. Feito, de los Ferreteros, y otros comerciantes de la Asociación Hotelera, etcétera.

FIRME LA PROCLAMACION DE TRES CONSTITUYENTES QUE FUERON IMPUGNADOS

Ayer, poco antes de celebrarse en la Sala de lo Contencioso-administrativo y de Leyes Especiales del Tribunal Supremo las vistas de las apelaciones establecidas en las demandas contra los constituyentes señores Alberto Boada, Miguel y Carlos Coyula y Carlos Márquez Sterling, presentó escrito el doctor Carlos Jiménez de la Torre, separándose de las mismas. De ahí que haya quedado liquidado el asunto y confirmada la proclamación de dichos señores, de delegados a la Convención Constituyente. Dichas demandas, como se sabe, habían sido desestimadas por las audiencias de Pinar del Río, la primera, y de la Habana, las segundas, y, posteriormente por el Tribunal Supremo en Pleno, en las litis de inconstitucionalidad establecidas.

Dicha Sala del Supremo ha señalado para el día 9 del actual, o sea para pasado mañana, la vista de la apelación en la demanda contra la también Constituyente señora Alicia Hernández de Labarca, del partido Auténtico en la provincia de Santa Clara.

ACLARA LA UNION NACIONAL DE EMPRESARIOS UNA NOTICIA PUBLICADA EN VARIOS PERIODICOS

El señor Felipe R. Díaz, secretario de la Unión Nacional de Empresarios, nos dirige una atenta carta, aclarando que por erro al levantarse el acta en la Casa de Socorro de Jesús del Monte, el pasado día 31, con motivo de lesiones graves, sufridas por el joven Amado Ramos, de 18años, vecino de Flores 126, se expresó que dichas lesiones las había recibido el citado menor, al caer de la tertulia del «Gran Cinema», cuando es lo cierto que el lugar en que ocurrió el hecho lo fué el «Gran Cine».

Como dicha noticia ha sido publicada en diferentes periódicos de esta capital con el error señalado, desea la Unión Nacional de Empresarios dejar aclarado el particular.

LA NUEVA DIRECTIVA DE LA ASOCIACION DE HOTELEROS Y CAFETEROS DE SANTA CLARA

Nos comunican atentamente los señores Domingo Carreira y José García Pére, presidente y secretario, respectivamente, de la Asociación de Hoteleros y Cafeteros de Santa Clara, la toma de posesión de la nueva Junta Directiva de dicha asociación, la cual ha quedado integrada en la forma siguiente:

Presidente: Domingo Carreira; primer vicepresidente: Gumersindo Fonsueva; segundo vicepresidente: Jesús Suárez; tesorero: Manuel Cortina; secretario: José García Pérez.

Vocales: Manuel R. González, Santiago López, Jovenio García, B. Moure Gallego, Aurentino Lorenzo, Manuel Campo, José Suárez Fernández, Constantino Escandón, Fernando Chong, Mariano Fernández.

Vocales suplentes: Joaquín Sebares, M. Torres Díaz, Antonio Managas y Eliseo Fernández.

Para las enfermedades de las vías respiratorias **PASTILLAS VALDA** Exíjanse las verdaderas en cajas con el nombre VALDA

Estiman los hijos del Gral. Lacret que el monumento erigido a éste, no vale los $10,000 legados con ese fin

El distinguido patriota cubano legó además 50 pesos al mes para el cuidado de sus dos perros. Una suspensión de pagos acordada. Nuevos herederos de Rodríguez López

El doctor Eduardo Lens, Juez de Primera Instancia del Este, dictó sentencia por ante el Secretario Diego Rodríguez, resolviendo el recurso de apelación establecido en el juicio verbal seguido en el Juzgado Municipal del Centro por Rafael Aldereguía Roses contra el doctor Pericles Serís de la Torre, recovando diecha resolución, que había declarado con lugar la demanda y determinado que el precio legal de la renta del inmueble sito en Zapotes 368, es de $30.00 mensuales, fundándose en el artículo V de la vigente Ley de Alquileres. Por su parte, el doctor Lens dice que si bien de la certificación de amillaramiento de la casa, presentada, aparece con una renta mensual menor de la real, o sea de 30 pesos, esto no influye en este juicio por constar probado con toda claridad y sin duda alguna, como expresamente autoriza el artículo XIX de la Ley de Alquileres que la renta o precio del arrendamiento de la casa Zapotes 368 era de cuarenta pesos en primero de Julio de 1937; por lo que a los efectos de la Ley de 15 de Agosto de 1938, debe ponerse en conocimiento de la Alcaldía Municipal, la diferencia de renta que se observa entre la que aparece declarada y la que resulta acreditada en este litigio.

Una suspensión de pagos.

El doctor Nodarse, Juez de Primera Instancia del Norte, que con el doctor Fabio Gárate, viene conociendo de la suspensión de pagos de la entidad «Habib y Co.» dictó ayer una providencia por la cual concede quince días a fin de que los Comisionados de dicha suspensión presenten el informe correspondiente.

La citada entidad tiene en activo un capital de $33.088 y un pasivo de $23.075.

El secretario Gárate interesa la comparecencia urgente de los procuradores Francisco Villaverde y Enrique Varona.

Abren a prueba un incidente

En el juicio de mayor cuantía seguido por la señora María del Carmen y el señor José Antonio Lacret y Figueredo, contra Manuel Francisco Sacristá y J. Balcels y Co., se ha dispuesto por medio de providencia que se abra por un término de 20 días a prueba, las que han de presentar las partes en litigio.

De los hechos aparece, que el señor José Manuel Varela, legó hace algunos años en su testamento la cantidad de $10.000 para que se erigiera un monumento al Mayor General Lacret, en el Cementerio de Colón, cosa que quedó al cuidado del demandado Sacristá, heredero de aquél, y de la casa Balcells, como albacea. El monumento según aparece del citado juicio ya ha sido erigido, pero los hijos del General Lacret estiman que dicho monumento no pudo costar la cantidad de diez mil pesos.

El fallecido Varela, entre otras legaciones que hiciera, fijó la cantidad de $50 mensuales para la alimentación y cuidado de cada uno de sus dos perros, y para el caso que éstos fallecieran se les hiciera un pequeño monumento, en su casa-quinta, situada entonces en Guanabacoa.

Ambos canes fallecieron y hoy los dos monumentos fueron erigidos, cumpliendo así la voluntad del testador.

Una herencia.

El Juez de Primera Instancia del Norte, que viene conociendo del intestado de oficio por la muerte del comerciante Manuel Rodríguez López, la que ocurrió en Michigan, Estados Unidos, espera recibir de un momento a otro varios documentos acreditativos de la personalidad de alguno de los herederos del desaparecido

Relación de los asuntos civiles turnados ayer.

Exhortos: De Guanajay, en divorcio, por Felino Alvarez contra Rosalía Fernández, al Norte; de Artemisa, en incidente, por Amado Moreno González, al Sur; de Bejucal, en mayor cuantía, por Arturo Bismar contra María Bismar, al Centro;; de Santa Clara, en divorcio, por Fernando Barroto contra Rosalía Figueroa Ramos, al de Almendares.

Apelaciones: Rectificación de error en la inscripción de nacimiento de Miguel Angel Peñalver, al Norte; Juan M. Rosado contra José Martínez Corral al Centro.

Carta-orden de la Audiencia: En el R. C. A. número 1098-934, por Sinclair Cuba Oil Company, al Centro; en el R. C. A. número 1595-938, por José Villanueva, al Oeste.

Prevención abintestato: Guillermo Ordóñez y Morales, al Oeste.

Jubilación: María J. Echemendía, pensión de Alfredo Caneleda Espinosa, al Sur.

Declaratoria de herederos: María Guadalupe de San Pedro y Córdova, al de Almendares.

Inscripción de nacimiento: Rogelio Pérez y Rey al Norte.

Mayor cuantía por pesos: Diego y Concepción Pérez y Avila contra Ana Scholls, al Sur.

Recíproco disenso: Cándida Fernán y Eloy García Gómez, al Norte.

Divorcios: Raúl Falcón Falcón contra Sara Leal, al de Almendares; Balbina Prieto Infante contra Nemesio Soto González, al Oeste; Isabel Cortés González contra Miguel Rodríguez Pérez de León, al Este.

SE REUNIRÁ MAÑANA LA COMISION DE CODIGOS DEL SENADO

Mañana, jueves, se reunirá la Comisión de Códigos del Senado de la República.

Ha sido convocada para dictaminar sobre el proyecto de ley de la Cámara de Representantes que se refiere a los jubilados civiles.

MUJERES ABECEDARIAS

Anoche se reunieron en Espada 162, esquina a Jovellar, club «Blanca Cabrera», las integrantes de la agrupación femenina del Partido ABC de el barrio de San Lázaro.

Presidió la junta la doctora Isabel Siero.

Vía ferroviaria francesa atacada por los nipones

Se trata del ferrocarril de Kunming a Hanoi, al sudoeste de China. Hubo varias víctimas

TOKIO, febrero 6, martes.—El ejército japonés continúa los ataques al ferrocarril francés Kumming-Hanoi

"MIS COMPATRIOTAS DESCONOCEN LAS BELLEZAS DE CUBA", NOS DICE EL GRAN ESCRITOR ERNEST HEMINWAY

DICTARAN NUEVAS NORMAS A LOS FABRICANTES DE TABACOS PARA EL USO DEL SELLO

SITUAN $26,000 EN HACIENDA PARA ABONAR SUBVENCIONES A LAS CARRERAS DEL HIPODROMO

La Zona Fiscal de Marianao subasta, en apremio, el Balneario de la Playa, sus edificios y el Havana Biltmore Realty Co., como consecuencia de expedientes por débitos de tributación

LA IMPORTACION DE LANA VEGETAL DEBERA AUTORIZARLA AGRICULTURA, PREVIA LA FUMIGACION CORRESPONDIENTE

La Dirección General de Rentas e Impuestos está redactando una instrucción, para someterla a la aprobación del Secretario de Hacienda, referente a disposiciones sobre el nuevo sellaje del tabaco y el cambio de los sellos antiguos, que servirán para envases y otras envolturas por sellos del timbre.

Subvención a las carreras

Ha sido firmado un Decreto Presidencial a propuesta del Secretario de Hacienda, disponiendo que se tome la cantidad de $26,000 de la cuenta especial de ingresos especiales, para abonar subvenciones a las carreras de caballos que se vienen efectuando en el hipódromo de Marianao y también para obras públicas en la ciudad.

Aumento en las importaciones de Estados Unidos

En el mes de diciembre aumentó un millón de pesos el valor de las importaciones de los Estados Unidos de América, con relación a igual fecha del año 1938.

A subasta la playa de Marianao

El Administrador de la Zona Fiscal de Marianao señor Roberto Valdés Daussá, por providencia de 30 del pasado mes de enero, dictada en el expediente de apremio radicado contra el balneario de la playa de Marianao, por débito de los impuestos de Obras Públicas, ha dispuesto sacar a subasta el inmueble que tiene la siguiente descripción: Rústica, porción de terreno de la Estación Flores situada en el barrio de la playa. Municipio de Marianao, incluyéndose los edificios que se encuentran en la misma.

Otro requerimiento contra Havana Biltmore

La propia Zona Fiscal de Marianao, en el expediente de apremio que le sigue a la Havana Biltmore Realty Co., por dábitos al impuesto de Obras Públicas, ha dispuesto sacar a subasta la finca rústica denominada estancia «La Eulalia», antes «Arredondo», situada en Jaimanitas, barrio de Arroyo Arenas, término municipal de Marianao.

Importación de lana vegetal

La Dirección General de Aduanas ha circulado a las Aduanas, la disposición de la Secretaría de Agricultura para que, en los casos de importación de «lana vegetal de ceibo ecuatoriano» se solicite de la misma la debida autorización para su importación, exigiéndose además la presentación del referido permiso, en que se dilucida si con la autorización ha de venir el producto en cuestión, ya fumigado.

Para los jubilados civiles

En el día de hoy, la Dirección General de Contabilidad cursará una orden de adelanto por $500.00, como anticipo del Estado, para con ello continuar el pago de pensiones del retiro civil.

Pago a los veteranos

Continuará en estos días el pago de las pensiones a los veteranos. En la tarde de ayer se remitieron los cheques de veteranos pensionados en Rodas, Calabazar de Sagua, Caibarién, Holguín, Bayamo y Santiago de Cuba.

Las recaudaciones por el uno y medio

Por la Dirección General de Rentas e Impuestos ha sido elevado al Secretario de Hacienda un informe sobre las recaudaciones obtenidas en el mes de enero, del impuesto del uno y medio, hoy del dos por ciento, que ascendió a $943,000.00.

ARMONIAS

PROCESO DE DOS PRINCIPIOS PACIFISTAS

En charla con el pacifista Fredrik Norman, a quien hemos citado insistentemente en esta columna con motivo de su impugnación a la solución de la guerra actual propuesta por Murray Butler: «economía primero, política después», tuvo la amabilidad de ampliarme los fundamentos de su postulado «la paz nacerá como resultado de la guerra».

Sus reflexiones que a continuación publico, son objetivas y concretas.

Pongo sus palabras en primera persona, procurando reproducirlas con la mayor fidelidad de que es capaz mi memoria:

Si admitimos—dice Norman—que en nuestra actual pseudo-civilización apenas existe otro derecho que no sea el del más fuerte y que, debido a este lamentable estado de cosas, los tratados internacionales no pasan de ser una expresión de la relación entre las fuerzas de las potencias signatarias, resulta que estas fuerzas tendrán que ser medidas en guerra para que sea conocida la relación entre ellas y para que se pueda establecer un equilibrio de paz. Esta lógica es, hasta donde se puede ver, coherente y la conclusión inevitable es que la paz deberá nacer como resultado natural de las formidables contiendas que presenciamos.

«En sus meditaciones pacifistas el Papa Pío XII ha llegado al convencimiento de que por ahora toda mediación está destinada a fracasar hasta que los perdedores hayan sufrido lo suficiente para aceptar el dictado de los más fuertes, de los vencedores.

«La experiencia de la guerra española sirve admirablemente como fundamento de la conclusión formulada. Los puntos de la proposición de paz para España que sugerí con fecha 17 de agosto de 1936 son los siguientes:

1-Adoptar como norma fundamental de vida la definición de los derechos individuales determinada por el Instituto Americano de Derecho Internacional.

2-Implantar en España el Comercio Público Exterior, sistema que significa el control por el Estado de la exportación e importación y que permite la coordinación de los intereses individuales y los colectivos.

Y el señor Norman prosigue:

«Aunque estos dos postulados tal vez hoy sean las verdaderas normas de la vida pacífica en España y a pesar de que fueron reconocidos como practicables tanto por los izquierdistas como por los derechistas casi inmediatamente después de su publicación, hubo necesidad de conocer la relación entre las fuerzas, de las dos tendencias, midiéndolas en guerra cruel, hasta conquistar el general Franco, palmo a palmo, todo el territorio español. Antes de ser bien vencidos los izquierdistas no estaban dispuestos a aceptar el criterio de Franco. Está bien, señor Urrutia, la tesis de usted sobre el descubrimiento de la paz. Ahora parece que todos los españoles han **descubierto la paz** después de haber comprobado la veracidad de los postulados pacifistas. **Han descubierto que efectivamente pueden convivir en paz.**

«Los partidarios de Wang y los amigos de Chang Kai Shek—añade nuestro pacifista—posiblemente lleguen a **descubrir** que la China es suficientemente grande para que todos los chinos puedan vivir bien en paz sin necesidad del robo a mano armada y que los mismos postulados pacifistas que constituyen la norma en España también sirvan para restablecer la paz duradera en el Extremo Oriente.

«Después de haber sufrido lo suficiente, tal vez los ingleses y los alemanes un día **descubran** que nuestro planeta es bastante grande para que ambos convivan bien, pacíficamente, y que en realidad sobrará espacio vital en la tierra una vez puestos en práctica los mismos postulados pacifistas.

«Ya en el año 1933, durante la Conferencia Monetaria de Londres, el señor Cordell Hull **descubrió** la veracidad del segundo postulado, el cual desde entonces ha estado practicando a su manera con un éxito tan grande que ahora es el candidato más fuerte a la presidencia de los Estados Unidos. Durante los años 1937 y 1938 las exportaciones norteamericanas a los países con tratados de reciprocidad aumentaron el 61% en comparación con las cifras para los años 1934 y 1935, mientras que las exportaciones norteamericanas a los países sin tratados de reciprocidad sólo aumentaron el 38%. La regla que sigue Mr. Hull es ésta: yo te compraré a ti la mayor cantidad posible de mercancías si tú me compras, directa o indirectamente, cuanto más puedas. El gobierno del general Franco está practicando la misma regla y transformando en hermosa realidad el lema «Arriba España».

«La Unión Soviética que compra lo menos posible en el extranjero experimenta ciertas dificultades en alimentar su población, a pesar de que domina la sexta parte del globo. Este hecho viene a confirmar también la veracidad de la regla. Algún día lejano, posiblemente, los rusos **descubrirán** que la paz interior y exterior es inaccesible mientras no practiquen los dos postulados que tan buenos resultados han dado en España».

Por la sencillez con que Mr. Norman las expresa, estas ideas han de ser interesantes para el gran público, ya que se contraen a hechos que el mundo está viviendo.

Gustavo E. URRUTIA.

MODELO 8-Q-2

La ambición de poseer un aparato receptor capaz de satisfacer el deseo de viajar por todos los países del mundo desde el propio hogar, se hace posible con este estupendo modelo de 8 tubos, orgullo de la RCA Victor.-Conexión simplificada para Victrola.-Amplificación "Push-Pull".-3 nuevos tubos que proporcionan más selectividad y menos interferencia.-Ojo y Cerebro Mágicos.-Lujoso gabinete de maderas seleccionadas, pulido a mano y acabado en laca.

HUMARA Y LASTRA, S. en C. MURALLA 405 407 M-1640 M-9095
UNIVERSAL MUSIC CO. SAN RAFAEL, 104 TELEFONO M-2952
Cía. CUBANA DE FONÓGRAFOS O'REILLY, 523 TELEFONO M-1208
LA CASA DE LA MÚSICA BELASCOAIN, 267 TELEFONO U-5458
CASA BARRIÉ O'REILLY, 458 M-8598

FELICITADO EL DR. MENCIA DURANTE LA CONFERENCIA INTERAMERICANA DE RADIO

El día 15 del mes en curso es esperado en la Habana el joven intelectual y diplomático cubano doctor Armando Mencía, quien representó a la República de Cuba en la Segunda Conferencia Interamericana de Radiocomunicación, celebrada a mediados del mes de enero último.

En relación con esta noticia la Secretaría de Estado ha dado a la prensa la siguiente nota:

"En despacho cablegráfico del Delegado de Cuba a la Segunda Conferencia Interamericana de Radiocomunicación, doctor Ramón de Castro, recibido en esta Secretaría, informa que la clausura de la misma tuvo efecto el día 26 de enero pasado, y que en dicha Conferencia se concedió un boto de aplauso para el Director de la Oficina Internamericana de Radio, Dr. Armando Mencía en mérito a la acertada gestión que ha desenvuelto al frente de esa oficina, establecida en la Habana por acuerdo de la anterior Conferencia.

El doctor Mencía asistió a esa reunión en su carácter de Director de la mencionada organización americana, que tiene a su cargo una importante función coordinadora de los intereses radiodifusores en el Continente".

Cuatro escuelas se han pronunciado a favor de Méndez Peñate para Rector

Ascienden a tres las que dan su apoyo al doctor Viamontes para ese cargo. El Colegio Electoral se reunirá el día 17

La Facultad de Derecho Civil designó ayer sus delegados al Colegio Electoral Universitario, que habrá de reunirse el próximo día 17, para elegir al Rector, Vicerrector, Secretario General y Vicesecretario para el trienio de 1940 a 1943.

Fueron designados los doctores Alberto del Junco y Aureliano Sánchez Arango, en propiedad, y los doctores Manuel Dorta Duque, Domingo Herrera y Julián Solórzano, como suplentes.

El decano, doctor Guillermo Portela, por derecho propio, es delegado también al Colegio Electoral.

Los delegados designados visitaron al Rector, doctor Rodolfo Méndez Peñate, para saludarlo, expresarle su solidaridad y consignar que es para la escuela un honor que un profesor de la misma ocupe el Rectorado.

Las facultades de Ingeniería y Arquitectura e Ingeniería Agronómica y Azucarera proclamaron ayer al doctor José Manuel Viamontes candidato de las mismas al Rectorado de la Universidad.

Los delegados electos de dichas facultades visitaron ayer tarde al doctor Viamontes para comunicarle el acuerdo.

Por la escuela de Ingeniería y Arquitectura fueron designados delegados en propiedad los doctores Luciano de Goicoechea y José Menéndez, y como suplentes los doctores Gustavo Sterling, Manuel Copado y José A. Vila.

Los doctores Luis Rueda y Heradio Novo fueron también nombrados delegados de la Facultad de Agronomía ante el Colegio Electoral, y como suplentes, los doctores Jorge Núñez, Silvino Pardo y Pedro Betancourt.

Los decanos de ambas escuelas, ingenieros Francisco González, por la de Ingeniería y Arquitectura, y Gustavo Loredo, por la de Ingeniería Agronómica y Azucarera, son delegados al Colegio Electoral por derecho propio.

El estado de las escuelas universitarias, en relación con los dos candidatos al Rectorado, doctores Rodolfo Méndez Peñate y José Manuel Viamontes, es el siguiente:

A favor del doctor Méndez Peñate se han pronunciado ya las escuelas de Ciencias Sociales, Cirugía Dental, Derecho y Farmacia; y a favor del doctor Viamontes, Medicina, Ingeniería y Agronomía.

De las doce escuelas universitarias, pues, cuatro se han alineado ya al lado del doctor Méndez Peñate y tres junto al doctor Viamontes.

Tribunal de Oposiciones de Geografía

El doctor Rodolfo Méndez Peñate, Rector de la Universidad, designó ayer al doctor Adolfo de Aragón presidente del tribunal de oposiciones que habrá de adjudicar la plaza de profesor titular de ella, el doctor Salvador Massip, solicitó que fuera sacada a concurso-oposición.

El Consejo Universitario designó anoche miembro de dicho tribunal al doctor Luis de Soto.

Los miembros del tribunal, designados por la Facultad, son los doctores Elías Entralgo, Herminio Portell Vilá y Gustavo Du-Bouchet.

No accedió el Consejo a prorrogar la matrícula

El Consejo Universitario no accedió a noche a la solicitud de un grupo de alumnos que deseaba que fuera prorrogado el término para abonar el segundo plazo de la matrícula universitaria.

Una declaración de principios del grupo «Avance Universitario»

El grupo de profesores de «Avance Universitrio», de la Facultad de Medicina, que propugna la candidatura del doctor Pedro Kourí para el decanato de la escuela, ha decidido hacer una declaración de principios.

De un momento a otro dará a conocer esa declaración sobre los motivos por los que lleva al doctor Kourí como candidato al decanato.

Toma de posesión de la Directiva de

Considéranse aprobados los puntos de la reforma de las escuelas normales sobre los que no hay divergencias

Ha sido designada una comisión mixta para que acople los artículos en que existen criterios diferentes y redacte un plan de estudios. Convocada la Junta de Superintendentes

Una comisión mixta acoplará todos aquellos puntos referentes a la reforma de las Escuelas Normales para Maestros sobre los que sostienen controversias la comisión reorganizadora de dichos planteles, los directores y profesores de Estudios Pedagógicos de las propias Normales y los profesores de la facultad de Educación de la Universidad.

La comisión de referencia se decidió ayer que quedase integrada por dos representantes de los directores, dos de los profesores de Estudios Pedagógicos, dos de la comisión reorganizadora, dos de la facultad de Educación y uno que designará libremente el doctor Cleto A. Guzmán, nuestra máxima autoridad educacional.

Todos los artículos del proyecto redactado por la comisión reorganizadora sobre los que no existe disparidad de criterios se consideraron aprobados en la propia reunión celebrada ayer tarde en el despacho del Secretario de Educación, con la concurrencia del doctor Guzmán, el doctor Manuel Alcaine, Subsecretario y Director de la Enseñanza; el Dr. Manuel García Falcón, Jefe de Despacho de la Secretaría, y todas las partes que vienen interviniendo en la reforma

La comisión mixta designada abordará también la redacción de los planes de estudios para las Escuelas Normales para Maestros.

Hoy mismo, en horas de la tarde, la facultad de Educación de la Universidad nombrará los dos profesores que la representarán en la comisión.

El doctor García Falcón nos informó anoche de los acuerdos adoptados al terminarse la reunión.

Convocada la Junta de Superintendentes

Para el próximo lunes, día 12 de los corrientes, ha sido convocada la Junta de Superintendentes.

El doctor Heliodoro García Rojas, Superintendente General de Escuelas de la República, ha formulado dicha citación para dar posesión a los miembros de la comisión técnica que se designó, por un decreto presidencial, para que redacten los cursos de estudios para las escuelas públicas de la nación.

La reunión tendrá lugar a las cuatro de la tarde.

Llevará el nombre de Federico Laredo Bru

La Escuela Profesional de Comercio de Cienfuegos llevará el nombre del doctor «Federico Laredo Bru», el Presidente de la República.

El director y el claustro de profesores de la misma informaron al doctor Cleto A. Guzmán, nuestro Secretario de Educación, que habían acordado que se diese ese nombre al plantel y que se había invitado especialmente al Primer Magistrado de la Nación al acto de la inauguración del curso, que tendrá lugar el día 17 de los corrientes.

El doctor Guzmán ha obtenido que se aumente la matrícula para el primer año de la Escuela de Comercio de Cienfuegos.

Asistió el Secretario de Educación además a un magnífico field day celebrado en la ciudad, en el que tomaron parte todas las escuelas del distrito, y a una comida rotaria que se le ofreció por haber dado carácter oficial a la conmemoración de la Semana del Niño, la hermosa iniciativa rotaria.

Visitó el doctor Guzmán asimismo, las escuelas de Cumanayagua y el edificio Bea, de la ciudad de Matanzas, donde será instalada la Escuela Profesional de Comercio de dicha región.

Se pagó a los becados

Ayer percibieron las asignaciones correspondientes al mes de enero los becados de la Secretaría de Educación Pública en los planteles oficiales de enseñanza y en el extranjero.

El señor Augusto Vega, pagador del departamento, nos lo informó así.

Marcas y Patentes
Tomás Gutierrez Alea
AGENTE OFICIAL
M. L. de Gómez No. 315. Tel: M-6356 HABANA

Se confía que en breve se resuelva una huelga obrera

El Secretario del Trabajo se muestra optimista en el problema de artes gráficas

El Secretario interino del Trabajo Lcdo. Augusto Saladrigas, informó ayer tarde a los reporters, que existía la posibilidad de que los patronos y obreros de artes gráficas resolvieran sus problemas armónicamente, poniendo cada parte un poco de buena voluntad.

«Tengo fundadas esperanzas en que los obreros que han suspendido sus labores en los talleres impresores de esta capital, vuelvan a reanudar sus actividades en un alto plano de armonía y comprensión cubana», dijo al finalizar.

La zafra continúa normalmente

En la Secretaría del Trabajo se sabe que las labores en el central «Santa Amalia», ubicado en el Término Municipal de Carlos Rojas, han comenzado con normalidad, así como en los ingenios «Zaza» y «Santa Teresa», en la provincia de Santa Clara, y el central «Escambray», en Fomento, después de haberse resuelto armónicamente los problemas obreros, en el cambio de impresiones celebrado con el Delegado de la Secretaría del Trabajo y el Coronel Abelardo Gómez Gómez, Jefe del Distrito Militar de Santa Clara.

La Junta Central de Salud y Maternidad estudia la posibilidad de trasladar sus oficinas a la ampliación que se ha realizado en el edificio que ocupa el Consejo Corporativo de Sanidad y Beneficencia, en Calzada de Columbia, frente a Ciudad Militar, habiéndose remitido los planos de las plantas recientemente construídas.

Créese que la Delegación Provincial de Maternidad de la Habana, no se trasladará a dichas oficinas, pues causaría grandes trastornos a las obreras y esposas de obreros, por estar en un lugar distante de la ciudad.

Resoluciones del Secretario del Trabajo

El Secretario interino del Trabajo, Lcdo. Saladrigas, ha firmado las siguientes resoluciones:

De Matanzas, ordenando se inscriba el convenio del café «Los Parados», de Cárdenas, con la Asociación de Empleados de Cafés de aquella ciudad.

De Matanzas, ordenando se inscriba el convenio del café «El Bar», de Cárdenas, con la Asociación de Empleados de Cafés de aquella ciudad.

De Matanzas, ordenando se inscriba el convenio del café «Vista Alegre», de Cárdenas, con la Asociación de Empleados de Cafés de dicha ciudad.

De Matanzas, ordenando se inscriba el convenio del café «Club Náutico», de Varadero, con la Asociación de Empleados de Cafés de dicha ciudad.

De Matanzas, ordenando se inscriba el convenio del café «Ten-Cents», de Varadero, con la Asociación de Empleados de Cafés de dicho lugar.

De Matanzas, ordenando se inscriba el convenio del café «Casino de Verano», de Varadero, con la Asociación de Empleados de Cafés de dicho lugar.

De Santa Clara, ordenando se inscriba el convenio de trabajo del central «Amazonas», con el Sindicato Azucarero de dicho central.

De Santa Clara, ordenando se inscriba el convenio del patrono Manuel Gutiérrez, de Mataguá, con la Asociación de Escogedores de Tabaco de Mataguá.

De Matanzas, ordenando se inscriba el convenio de la Asociación de Hoteles y Cafés de Cárdenas, con los patronos del giro.

De Oriente, ordenando se inscriba el convenio del patrono Manuel Alarcón, de Bayamo, con el Sindicato del Ramo de Construcción de dicho lugar

De Matanzas, ordenando se inscriba el convenio del central «Por Fuerza», de Manguito, con el Sindicato de Trabajadores de dicho central.

De Pinar del Río, aprobando la cancelación de asiento sobre convenio del central «Orozco», que fué sustituído por otro posterior.

De Camagüey, ordenando se inscriba el contrato del patrono Andrés Ortega, de Ciego de Avila, con el Sindicato de Estibadores de Camiones de dicho lugar.

De Oriente, ordenando se inscriba el convenio del central «Palma», con el Sindicato de Obreros Azucareros de dicho central.

Buscan un cubano que hable hebreo

Si existe algún cubano que se considere capacitado para desempeñar el cargo de profesor de los idiomas hebreo e iddish, debe presentarse cuanto antes en el Negociado de Pactos y Convenios, ya que el Centro Israelita de Cuba, situado en Ejido 2, ha comunicado que está utilizando a un extranjero en tales funciones, por no haber encontrado un cubano apto.

EN SU OPINION, SI TUVIESEN AQUI AMIGOS LOS TURISTAS, SERIAN MAS A DISFRUTARLAS

Elogia nuestras ciudades, nuestros campos, nuestros mares, nuestros cotos de caza y pesca. La gente—dice—es aquí tan buena o mejor que en otras partes. Algo sobre toros

Mr. Ernest Heminway, famoso escritor estadounidense—al centro—durante la visita que le hiciera en el hotel donde reside, nuestro compañero Maribona. Les acompaña la señorita Sylvia Suárez.

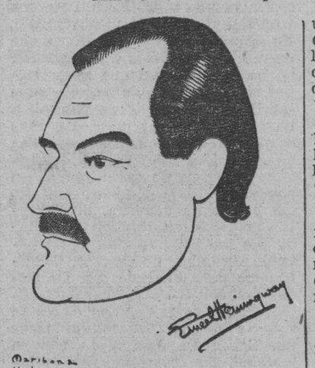

Ernest Heminway es uno de los escritores estadounidenses, cuyos libros alcanzan mayor difusión y su personalidad atractiva y simpática le captan innumerables amistades donde quiera que va. Sencillo, modesto, jovial, ameno, su conversación resulta muy agradable; mas, para hacerle hablar es preciso que la oportunidad se presente.

Pudimos observar esto cuando en compañía de la señorita Silvia Suárez le visitamos en el Hotel Sevilla-Biltmore, y estuvo sometido al interrogatorio de dos hábiles y destacados periodistas cubanos: Mario Fernández Roque, de la redacción de «El Mundo», y Arturo Ramírez, de la de «Carteles».

Antes de la llegada de éstos, Heminway había estado dialogando con nosotros sin reservas mentales.

Más tarde, al preguntarle uno de los periodistas si alguno de sus hijos era aficionado a las Letras y pensaba consagrarse a ellas, expresó claramente su criterio de que escribir bien es muy difícil, alcanzar renombre, lento y árido, y, por lo tanto, si ninguno de ellos demostraba singular capacidad intelectual en esa materia, e inclinación para vencer los enormes escollos de la profesión, más valía que se dedicaran a otra cosa. Explicó que él nunca pasara por las aulas universitarias, pero que desde los dieciséis años comenzó a escribir como repórter y, desde entonces, toda su vida había sido observación y estudio intenso del documento humano y de los libros, experiencia personal en variados órdenes. Es decir, que Heminway se manifiesta contrario a toda improvisación, a cuanto sea falta de método, aun cuando éste resulte arrítmico obligado por las circuntancias...

Y así, además de centenares de artículos, reportajes y cuentos publicados en las más importantes y cotidianas publicaciones de los Estados Unidos, ha obtenido grandiosos éxitos con las ediciones de sus libros «To have and have not», «The first forty nine stories», «Death in the afternoon», «A farewell to arms», «The sun also rises» y otros, algunos de los cuales han sido utilizados como argumentos de películas.

Cada vez que los aludidos periodistas le tocaron el tema político, cambió de tema o se negó claramente a contestar. (Tengo amigos de unas y de otras tendencias —nos había dicho anteriormente— y terminado el movimiento español, ¿para qué retrotraer aspectos y opiniones sobre los hechos pretéritos si existe un nuevo estado de cosas, una indiscutible situación presente? Todo en la vida y en el mundo evoluciona y cambia. El escritor puede tomar partido en su obra; pero, en su vida cotidiana no debe erigirse en supremo juez que premia o condena, da o quita la razón a nadie. Por otra parte —comentó— estoy en Cuba sintiéndome feliz de la hospitalidad que aquí recibo y donde existen españoles y cubanos de una y otra tendencia: ¿es imprescindible que en todas partes me molesten pidiéndome opiniones?

Por eso el ambiente cambio y el rostro de Heminway, vigoroso y coloreado por el sol y el aire libre, transformó su expresión severa y se iluminó de placidez y de sonrisa cuando le hablamos de Turismo.

—Ah, de turismo y de pesca hablaría horas enteras! —exclamó con alegría de muchacho a quien le plantean un tema grato y fácil.

Todas sus palabras, desde ese momento, estuvieron impregnadas de una incuestionable simpatía por Cuba. Era el amigo que aconseja, lleno de buen deseo y cuya crítica carece en absoluto de otra intención que la constructiva y edificante. Alternó sus lisonjeras opiniones sobre nuestros mares, que considera lo que pudieran soñar los pescadores deportistas, con la narración de sus proezas personales —record mundial de pesca, 1934, 57 agujas en una temporada, 7 solamente en un día—, que achaca a la abundancia de la fauna marina, no lejos de nuestras costas, y a las condiciones del mar, menos violentas que las de aquellos en que los norteamericanos generalmente se dedican a ese deporte de gente rica.

Se expresa Heminway con el mismo entusiasmo de la caza en Cuba, inagotable elemento de atracción turística, si el Gobierno hace cumplir las épocas de veda y contribuye a la reproducción de las aves y de los mamíferos. La creación de grandes zonas en forma de Parques Nacionales, donde también se atienda a la repoblación forestal, impedirá lo que por desgracia está ocurriendo: algunas especies de la flora y de la fauna están desapareciendo. Y aunque esto no lo dijo Heminway, la lógica más elemental lo indica y lo aconseja, y seguros estamos que él así lo piensa.

—Ustedes se acostumbraron a recibir turistas durante la época de la prohibición —comentó— del mismo modo que mis compatriotas se acostumbraron a ver a Cuba como una «barra» a donde venir a echarse tragos. (Heminway habla perfectamente el castellano y conoce y emplea modismos españoles y criollos con mucha gracia). Pero ahora todos los Estados nuestros son grandes cantinas, y nadie se mueve para beber... Mas como la costumbre que tenemos de dejar el hogar o el hotel y la población de residencia cada fin de semana y cada temporada de vacaciones, en vez de disminuir, aumenta, yo les aconsejo que, para beneficio económico de esta nación y para que sea mejor conocida y estimada, ustedes desarrollen muchas otras atracciones que sustituyan al ron... aparte de que cuantos quieran beber sigan bebiendo. Llevo pasadas en Cuba —en la capital, en poblaciones del interior, en sus campos y en sus mares— muchas temporadas. Tengo numerosos buenos amigos aquí, y créanme que lamento enormemente que mis compatriotas no conozcan casi nada de lo abundante en belleza y en calidad existente. El pueblo, la gente, por lo general, es asimismo tan buena o mejor que en otras partes; pero esto lo desconocen la mayoría de los turistas, que sólo tratan a unos pocos y de éstos, gran parte son extranjeros también, sin que prevalezca aquí un espíritu patriótico colectivo de que se vayan satisfechos y formen la excelente opinión que Cuba y el pueblo cubano merecen. Cuantos como yo tienen la suerte de no desempeñar el papel de «turistas» y están conectados, y tratan a muchas otras personas más que a los «empresarios» del turismo y sus empleados —entre los cuales también los hay muy buenos—, vuelven cuantas veces pueden. Sé que la Corporación Nacional del Turismo —que de «empresa» o negocio no puede, ni tiene, ni ha de tener nada—, trabaja mucho por mejorar las condiciones generales, pero todos deben ayudarla.

(Estas palabras fueron dichas así por Heminway: tratamos de hacer una interpretación de las suyas, de sus puntos de vista y de sus amistosos y bondadosos sentimientos a favor de Cuba).

Hablamos también de los toros. Heminway es un entusiasta partidario de ellos. Conoce personalmente a célebres diestros, ha presenciado magníficas «corridas» en España y en México. Opina que sería una formidable atracción turística si se implantaran en Cuba. Y está de acuerdo con nosotros que no sería imposible ni sorprendente que el mejor día, al igual que el jai-alai, el Gobierno del Estado de la Florida las permitiese, estableciéndolas como en algunas regiones de Francia, sobre la base de cobrar a la empresa una «multa» después de cada función y contribuciones para fondos de beneficencia.

Si esto sucede, cuando perdamos la oportunidad de aumentar nuestras atracciones, seguiremos teorizando sobre la «salvajada» de lidiar toros, mientras los «repartos» de indigentes y la niñez desvalida y escuálida carece de alimentos, de ropas y de educación, ya que está probado hasta la más triste saciedad que nuestras industrias y comercios no bastan para dar trabajo, sustento y remuneración a cuantos malviven en este «jardín de flores» donde «todo se encierra» y ningún favor se debe a «extraña tierra alguna».

—Sidney Franklyn, el torero americano, es muy amigo mío. El quería construir una plaza en la Habana... —apuntó Heminway.

—También lo es nuestro —le dijimos—. Aquí en este mismo hotel lo visitamos, nos enseñó los planos: un edificio hermosísimo, estilo español, que por su forma especial también serviría para stadium deportivo; conocimos el programa que tenían preparado para la primera temporada, incluyendo foot-ball y opereta al aire libre; supimos del medio millón de dólares que un grupo de amigos de Franklyn aportaba... y también conocimos cómo y por qué ese encantador gentleman-torero se fué de Cuba con su soberbio automóvil, sus maletas, sus planos, sus proyectos y el dinero.

—Pues todavía tiene el dinero dispuesto —afirmó Heminway.

Esta vez fuimos nosotros los que no quisimos seguir tratando el tema.

No se preocupe:
no le faltarán las mejores cremas del mundo tan buenas como las primeras:
CREMA DE CACAO
APRICOT BRANDY
CREMA DE MENTA
TRIPLE SEC
ANIS EXTRA y
GRANADINA
ARECHABALA
Exija siempre esta acreditada marca

M.E.C.D. 2016

DIARIO DE LA MARINA

(S. A.)
FUNDADO EN 1832
(Dirigido hasta 1919 por Don Nicolás Rivero y Muñiz)

DIRECTOR: Dr. JOSÉ I. RIVERO — ADMINISTRADOR: D. CELSO GONZALEZ

Domicilio Social: PASEO DE MARTI, NUMERO 551
Agente en N.York: Joshua B. Powers, Inc. 220 East, 42nd. St. New York City

Editado por la Cía. DIARIO DE LA MARINA, (S. A.), cuyo programa consiste «en la defensa de los intereses generales y permanentes de la Nación cubana, de los especiales de la Colonia Española establecida en la misma y de la unión y armonía entre los diversos elementos que conviven en el país». — Artículo 1º de los Estatutos.

TELEFONOS DEL DIARIO

Dirección	M-2856
Administración	M-7911
Suscripciones	M-7911
Quejas	M-7911
Clasificados	M-7915
Jefe de Redacción	M-1287
Redacción	M-7913
Sports	M-7912
Agencia Guanabacoa	XO-1584

PRECIOS DE SUSCRIPCION

	Territorio nacional	Extranjero «A» convenio	Extranjero «B» no convenio
Año	$ 13.50	$ 17.00	$ 20.00
Semestre	7.00	9.00	11.00
Trimestre	3.75	5.00	6.00
Mensual	1.30	—	—
Dominical, Año	—	5.00	7.00

EDITORIAL

Una labor profiláctica que no admite demora

Hay un aspecto de la ciencia médica, el preventivo, que seduce al higienista. Nada más inteligente que curarse en salud. Sensible, sin embargo, que la mayor parte de las gentes no rece a Santa Bárbara sino cuando truena, al decir del filosófico refrán. No participa, a lo que parece, de este modo de ser la Secretaría de Sanidad. Dígalo, si no, su propósito de salirle al paso a la tifoidea. El momento es propicio. Un centenar de ingenios vive en plena fiebre de trabajo. En breve todos estarán moliendo. Esta es la oportunidad, pues, de que la jeringuilla inmunizadora realice su máxima tarea profiláctica. Se acerca la época de las lluvias y, por ende, de la crecida de los ríos. Su secuela es conocida: contaminación de los servicios hidráulicos. No es fácil evitarlo. Nuestra ingeniería sanitaria resulta muy limitada. En cambio, no ofrece grandes inconvenientes inmunizar contra el tifus a las poblaciones. Imitar, por ejemplo, lo que hicieron los ingleses en Egipto. El venerable Nilo, que da la vida, también la quita. Sus desbordamientos periódicos causaban enorme mortalidad. La acción médica inglesa logró reducirla por la vacunación. Nosotros podemos hacer, copiando su conducta, que se eviten los brotes de fiebre tifoidea. Si nuestra Secretaría de Sanidad lo lograse, se anotaría un nuevo triunfo. Se hablaría de ella con unánime beneplácito. Por su esfuerzo inteligente y perseverante ahuyentamos del país varios temibles huéspedes. La viruela, que era un azote. La fiebre amarilla que, como un dragón xenófobo, aguardaba al extranjero para cobrarle un macabro tributo. El muermo que el caballo transmitía al hombre. Esas enfermedades ya no son más que un recuerdo triste. Hace falta, ahora, expulsar la rabia, el paludismo, la tifoidea. Son enemigos mucho más fáciles de vencer. Sin embargo, aún no los hemos podido derrotar.

El bacilo de Ebert es combatible con la vacuna profiláctica. Pero nos tropezamos con un inconveniente. No se produce en el laboratorio que provee a la Secretaría de Sanidad en las proporciones que se necesitan. Su aptitud sólo permite que fabrique diariamente de dos mil a dos mil quinientas dosis. La cifra es muy pequeña para las exigencias de la nación. Sobre las oficinas de la calzada de Belascoaín lluevan las solicitudes. Sólo el jefe sanitario del pueblo de Jamaica, donde están ubicados tres centrales, demanda dos mil dosis diarias. Igual petición formulan de Oriente. Guantánamo pide mil cada día. De Rodas han solicitado el inmediato envío de quince mil. A las clares se aprecia que el laboratorio rinde una labor en desacuerdo con la realidad. Su abastecimiento es insignificante. Lógico, por tanto, que se piense en ampliarlo con la adquisición de los materiales del caso. Nadie puede dar más de lo que tiene. Al interés de la salud pública importa que se cree, a la mayor brevedad posible, un organismo que satisfaga las exigencias profilácticas de toda la nación. La demora en hacerlo nos resultará doblemente costosa. Con el arribo de la estación pluvial empezarán los apuros de Sanidad para ponerle cortapisas a la tifoidea. Habrá que acudir a sofocar los brotes que se presenten, con grandes recursos. Se gastará, entonces, más de lo que ahora cueste poner en un máximo de actividad al laboratorio. Y no se impedirá que se registren las bajas presumibles. Mucho más práctico, mucho más inteligente es curarse en salud. Se piensa, con tal motivo, en un incendio que se puede evitar y no se evita. Es muchísimo mejor ahorrarle el trabajo a los bomberos. Sobre todo, cuando se presume que por mucho que luchen éstos con las llamas, no conseguirán salvar la casa y a todos sus vecinos.

PARIS DURANTE LA GUERRA

(Especial para DIARIO DE LA MARINA)

SU FISONOMIA

Es evidente que la fisonomía que el turista anónimo viene a inventariar en tiempo de paz desde todas las partes del mundo, guía en mano y a pasos acelarados, ha cambiado tanto....

¿Qué resta de ella?... A la verdad no mucho: líneas por aquí, rincones acullá entre empalizadas y sacos de arena...

Sacos de arena ahogando el obelisco de la Concordia que parece una casamata con alta chimenea cónica: sacos de arena comprimidos entre pilares de madera escalando los esplendores arquitectónicos de Nuestra Señora, de la Catedral; sacos de arena protegiendo la «Marsellesa» del Arco de Triunfo; el «grupo de la Danza», de Carpeaux en los costados de la Opera; sacos de arena que, por doquier sepultan las estatuas: la de Enrique IV; la de Francisco I.; la de Juana de Arco, los ornamentos de los puentes; el encaje pétreo de las iglesias...

Cierto que los grandes monumentos tales como el Louvre, la Magdalena, los Inválidos con su cúpula de oro tan admirablemente patinado y tantas otras maravillas no conservan menos su exterior magistral. Pero hay que confesar que el vacío que los llena—sus tesoros de arte han sido evacuados y puestos al abrigo en provincias—, les quita la mayor parte de su interés turístico.

EL PARIS DE LOS PARISIENSES

¿Quiere decir que París, el París de los parisienses, haya perdido su buen humor, su encanto y el espíritu que desde siempre se le ha envidiado?

¡Qué va!

Si en las plazuelas se oyen menos niños gritando alegremente (y ha demasiado), sin duda, que en los barrios populosos y excéntricos se ven muchas casas cerradas: tiendas con los cierres echados, vidrios embadurnados de crea que permiten distinguir dentro un apresurado ordenamiento antes de una marcha precipitada, claro que sobre las puertas se divisa el papel blanco, amarillento ya por la luz, en que se lee: **«Cerrado por causa de movilización».** Pero, aparte esto, y de la semideserción de los barrios lujosos, ¡qué vitalidad activa durante el día en los centros de que tal dinamismo se halla como condensado!

CONTRASTES

La guerra del 14 cogió desprevenida a la nación francesa. Habiéndose desencadenado la ofensiva alemana el primer día de las hostilidades, fué menester, dentro de una movilización nerviosa, organizarlo todo; en seguida enfrentarse con el enemigo y además suplir, como se podía, la falta de materias primas y la mano de obra que representaba la amputación temporal de ricas provincias invadidas.

Dolorosamente amortecido, el país francés, vió durante cuatro años de luchas interrumpidas por igual su vuelo artístico y su vuelo espiritual.

En 1939 la atmósfera es diferente. Avisada Francia por años que fueron a la vez de preparación a la guerra y de constantes esfuerzos para evitarla, guarda intactos, afortunadamente, los medios de procurar a la población civil una existencia tan confortable, cómoda y libre como en tiempo de paz.

Así la nación, consciente de su fuerza, confiada en su victoria futura, continúa desarrollando su dinamismo espiritual.

Los teatros nacionales, la Opera, la Opera Cómica, la Comedia Francesa, ofrecen todas las noches y algunas tardes, variados espectáculos. Los conciertos del Conservatorio, bajo la batuta de Ch. Muentch, se han reanudado. Tímidamente primero, resueltamente después, los **music-hall** y las salas de canzonetistas han reabierto las puertas. Y en cuanto a los cines, permanentes o por sesiones, no presentan más complicación que la de escoger entre ellos.

¡AH! ¡ESAS TINIEBLAS!...

Hasta las 19 los almacenes y tiendas conservan sus escaparates iluminados bajo sus transparentes y ello favorece y tranquiliza al transeúnte de la acera. Pero de noche!... De noche es la ciudad de la sombra. A las 23 todo está cerrado, concluídos los espectáculos, abandonados los restaurantes y cafés mientras el **Metro** conduce de prisa a las gentes, que se retiran a sus casas. A esto, al azul de los faroles, al acostarse temprano, no se habitúan los parisienses a los que se les substrae su **«París-luz».**

Y se busca sin cesar el medio de remediarlo. Pero aún no se ha encontrado.

No obstante, la Sorbona ha celebrado como siempre, con una aparatosa ceremonia, la inauguración del curso universitario; Jerónimo Tharaud ha leído a «algunos» inmortales» su discurso académico y el 7 de diciembre fué solemnemente recibido bajo la cúpula gloriosa; en el mes de diciembre se otorgó el premio Goncourt; las grandes Bibliotecas siguen abiertas al público y hasta... el Museo del Louvre, donde, a falta de salas de pinturas se puede admirar una colección de sarcófagos y de vaciados de antigüedades del más alto interés.

En los establecimientos de enseñanza han comenzado las clases y el comité de crítica literaria ha decidido reanudar sus rúbricas periodísticas.

Las editoriales, tras un momento de interrupción, han vuelto a hacer funcionar sus prensas y Gallimard, Plon, Larouse, etc., anuncian nuevas publicaciones...

En fin, signo indiscutible de una reanudación real de todos los negocios, la publicidad de la Radio vuelve a impacientar a los auditorios...

Nacen canciones que se tararean; se crean piezas de teatro, elabóranse obras de arte y los intercambios intelectuales continúan alimentando el espíritu.

¡París, aún en tiempo de guerra, es y será siempre París!

Y. D.

París, fin de diciembre 1939.

PARAGUAY

Tal como un corazón, eres pequeño...
Pero ante el golpe rudo e imprevisto,
siempre se ha erguido tu valor, provisto
del milagroso escudo del ensueño...

Una estrella te guía en cada empeño,
y los pueblos de América te han visto
cruzar, bajo su luz, tal como un Cristo:
la sien llagada y en el hombro el leño...

Tu genio se agiganta ante la Historia..
Por eso, en cada adversidad, la Gloria
con maternal afán sigue tus huellas,

y, entre el trágico silbo de las balas,
despliega en cruz sus luminosas alas,
para amparar tu pequeñez con ellas!...

Carlos Alberto FONSECA
(Peruano)

Epistolario de OTEYZA

Sr. James B. Murray.
Albany.

Muy señor mío:

Generales son las censuras que están dedicándose a usted, porque en su calidad de presidente de la **State Correction Comissin,** ha prohibido a los vigilantes de la Penitenciaría de Onondaga el uso de mecedoras. Y yo, lejos de unirme a tan bien acordado coro, voy a desentonar en él completamente, puesto que no dedicaré censuras, sino que elogios dedicaré a esa sabia determinación por usted tomada.

Los que a favor de la mecedora se pronuncian, no conocen bien esta clase de asiento. O, por lo menos, el conocimiento de ellos no llega a ser tan grande como el mío, que llevo más de tres años en este país, donde la mecedora es el asiento nacional. Y con respecto a esto he de apuntar una sospecha. Entre los turistas aquí venidos, debió contarse algún vigilante de la prisión dicha. Sí; y ése habrá sido el que introdujo el uso de la mecedora en la repetida prisión. Porque insisto en que la mecedora es asiento netamente cubano.

¿Asiento confortable? Desde luego que mucho. ¡Hasta con exceso! Y aquí está, precisamente, la causa de que yo encuentre muy acertado el que usted prohiba en mecedoras sentarse, a quienes tan prontos a levantarse han de estar, como son los encargados de la vigilancia de presos. Pues al que se encuentra sentado en una mecedora, no se le levanta ¡ni a tres tirones!

Me consta por propia experiencia. Yo he sido uno de los hombres más dinámicos que existir pueden. Siempre estaba no ya en pie, sino andando. Así recorrí casi toda la superficie de la Tierra, mereciendo que para designarme se estereotipara en los periódicos el calificativo de «infatigable viajero». Pero a la Habana vine, y ya no salgo ni de mi casa. ¿Por qué? Pues porque amueblé mi casa al estilo del país, poniendo mecedoras en todas las habitaciones.

Cuando no estoy sentado, reclinado, repantingado en una mecedora, ¡lo estoy en otra! Si me levanto de una mecedora de la sala, es para entrar a caer en una mecedora del despacho o para salir a arrojarme sobre una mecedora del portal. De este modo las mecedoras me han hecho dejar de ser no sólo viajero infatigable, sino también paseante asiduo y hasta hombre atento.

Inclusive esto último, sí. Pues cuando algún amigo viene a visitarme, no me levanto para recibirle de la mecedora en que yazgo. ¡Me limito a señalarle la mecedora próxima, invitándole a que se sepulte en ella!

Comprendo, pues, que si estando yo metido en mi mecedora, me pasase por delante un hombre a la velocidad que llevan los presos cuando se escapan, antes de lograr salir de ella para detenerle habría perdido de vista al fugitivo. Y considero, por tanto, que no podría usted determinar nada mejor, ni siquiera tan bueno, como eso de no dejar que descansen en mecedoras los vigilantes de la Penitenciaría de Onondaga, ya que la mecedora hace descansar demasiado. Que descansen, sí; pero, según usted se manifiesta dispuesto a permitirles, «en sillas altas, estrechas y de respaldo recto», de las que no sólo puedan ¡sino hasta quieran! levantarse en seguida.

Tan convencido estoy de la especial razón que asiste a usted contra el uso de las mecedoras, que quedo pensando si proponer al Gobierno de Cuba su prohibición general. Porque no soy yo sólo el que aquí deja de moverse cuanto fuera menester, a causa de lo excesivamente confortables que resultan las cubanísimas mecedoras.

Pero éste es asunto aparte del de la presente carta. Ella ha de contraerse a elogiar en vez de censurar a usted. Elogiado usted queda, y yo quedo suyo atento s. s. q. e. s. m.

Luis DE OTEYZA

La Habana, 7 de Febrero de 1940.

EL ESTAÑO

Este metal es relativamente raro y su valor aumenta día a día. La mayor parte del que se utiliza en la industria proviene de la Malasia, hallándose también en abundancia en Bolivia, Australia, China, Inglaterra y Africa del Sur. Tiene numerosas aplicaciones en la industria, aunque ya va siendo desplazado en parte por el aluminio.

EL EQUIDNO

Vive este curioso animal en Australia y Nueva Guinea y se alimenta exclusivamente de hormigas. Cuando se ve atacado, se hace una bola como el erizo, mostrando las agudas púas con que está protegido su cuerpo.

LOS CHINOS

...son hábiles agricultores y conocen muchos secretos, que reservan entre ellos, para que la tierra dé dos cosechas al año, por lo menos, alternando los cereales y las legumores.

EN LA ESTRATOSFERA — *Por Roseñada*

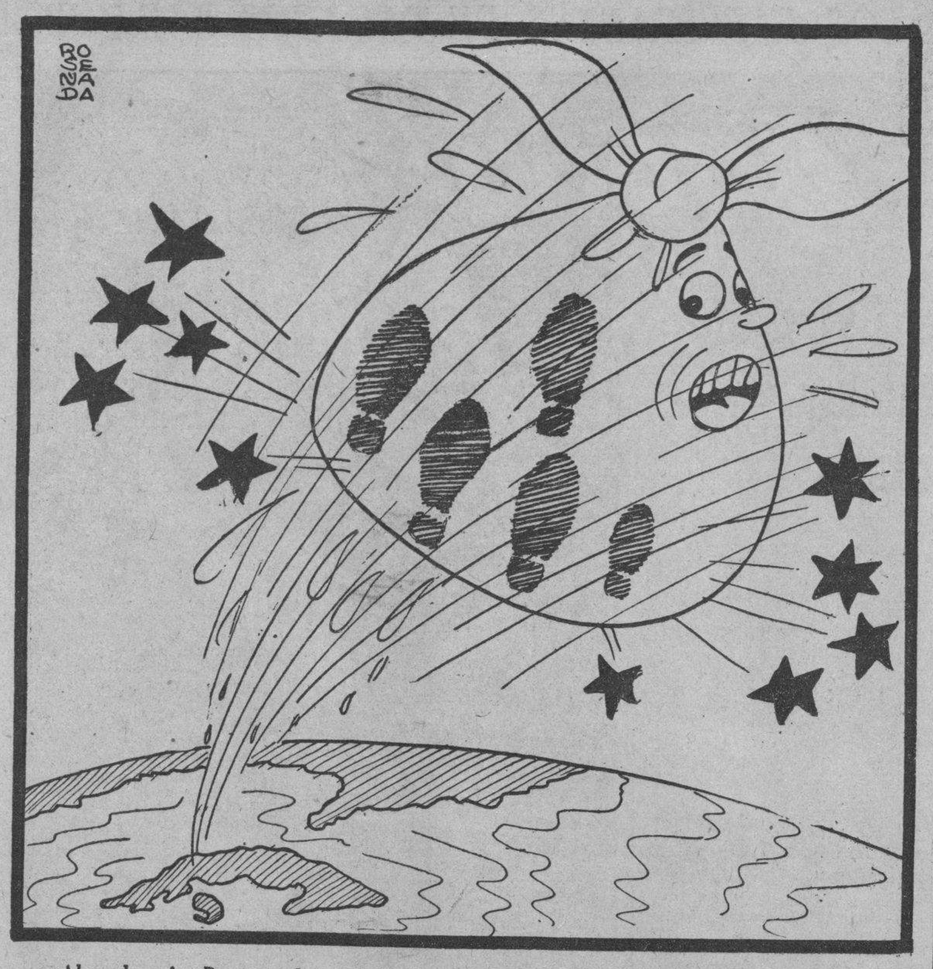

—¡Abusadores! ¡Ponerse de acuerdo los cinco para darme este puntapié!

SILUETAS DE LA GUERRA

Wallenius, un general sin pechera

(De nuestro corresponsal)

Para entender bien los cables de la guerra en Finlandia es necesario ver las cintas cinematográficas que se han tomado de las operaciones. Cada vez que leemos un despacho en que se informa el aniquilamiento de una división rusa por un puñado de soldados finlandeses, nos parece que se están exagerando las noticias. Pero la verdad es que la superguerrilla del ejército de Mannerheim está basada precisamente en la táctica alemana de avasallar a un enemigo numéricamente superior creándole una situación estratégica imposible de sostener ante la ofensiva.

LA TECNICA DE LOS GUERRILLEROS FINLANDESES

La nieve y la oscuridad, principales aliados de la resistencia finlandesa, están acabando con los soldados de Stalin. El jefe de la campaña finlandesa en el norte es el General Martii Wallenius, cuyos amigos los fascistas nacionales hicieron aprobar en 1930 las leyes anticomunistas del país y en 1932 se rebelaron contra el gobierno democrático de Helsinki. A Wallenius lo procesaron por sedición y le suspendieron la sentencia de tres años de presidio dictada por la Corte Marcial. Desde entonces ha aprendido mucho y hoy es, bajo el mando del Mariscal Mannerheim, una de las figuras más destacadas en la defensa de la patria.

Héroe de las nieblas y las emboscadas, Wallenius deja que los rusos penetren en el territorio y luego los ataca por sorpresa. Sus soldados, peritos sobre los esquís, se deslizan sigilosos por el hielo y caen en la retaguardia bolchevique con la saña de lobos sobre la presa. El ataque de estas tropas es un asalto realizado con precisión absoluta. La puntería de los patinadores no falla; cada bala disparada representa una baja rusa, porque para ellos la economía de municiones es tan importante como la de los hombres.

En Finlandia casi no existe el analfabetismo. Por eso el recluta común y corriente de las filas de Wallenius es su propio general, un soldado que pelea solo y puede batirse con éxito, si tiene equipos y armas, contra diez rusos. Como los buhos, los finlandeses ven en la penumbra del Artico, y vestidos de blanco pasan inadvertidos a los centinelas del Soviet. Cuando acorralan a una división de Moscú, Wallenius es el primero en atacar. Operan sujetos a una regla matemática, a tantos rusos por cabeza, y suelen sobrepasar las cuotas que les asigna el Alto Comando.

VIDA HOGAREÑA DEL EMPERADOR WALLENIUS

Así lo llaman en su tierra, Emperador de los Lapones. Su deporte favorito es cazar a los rusos en grupos de a 5,000, despojarlos de sus armas y provisiones y luego dejarlos petrificados en la nieve. Está casado y tiene tres hijas, la mayor de las cuales, Leena, es una de las pocas mujeres finlandesas que pueden pilotar un avión. Esta muchacha está destacada en el Cuartel General del Ejército en el Istmo de Carelia.

De las otras dos hijas, Anneli, de 15 años, está preparándose para enfermera de la Cruz Roja, y Maretta, de nueve años, se dedica a ordeñar vacas en el norte para reemplazar al ordeñador que se marchó al frente. Hace veintidós años Wallenius gobierna militarmente en las tierras laponesas, las que se sabe de memoria. Por ello sonreía cuando los rusos marchaban sobre su país. Los ríos y los lagos no estaban helados y no había caído nieve. La nieve caería más tarde, hasta llegar al nivel de un metro, y entonces el viejo general avanzaría con sus valientes a batir al enemigo inmovilizado por la naturaleza.

Wallenius sabía, como Mannerheim que los rusos no resisten cuarenta grados bajo cero a la intemperie. Una cosa son los desfiles militares de Moscú, con bandas de música a granel y uniformes relucientes, y otra las arduas jornadas por entre las brumas de un país desconocido y sumido en eternas sombras.

DESPUES DEL HIELO VENDRA EL LODO

Posee el General de los lapones otro secreto que acaso la arrogancia característica de los moscovitas les hará ignorar a los peritos militares de Stalin. El secreto es que después de los fríos y los hielos, viene la primavera finlandesa en que la nieve se derrite y se transforma en lodo. Los equipos que el Soviet mande al país vecino ahora no volverán jamás. Quedarán atascados en los lodazales de la zona de guerra hacia donde Wallenius ha atraído a los incautos invasores para prepararle la ratonera en que los aprisionará en los meses de marzo, abril y mayo.

De modo que hasta principios de junio no hay que esperar noticias favorables a los rojos en el frente. Mannerheim espera estar en condiciones de ofrecerles para esa época una resistencia definitiva, si es que antes la lucha no ha sido trasladada a otras fronteras con la participación activa del resto de Europa en la contienda.

Arriba, las tropas rusas, hambrientas y mal ataviadas, capturadas por los finlandeses, y derecha, los elegantes soldados que Stalin exhibe en los desfiles de Moscú. El General Wallenius, «Emperador de los Lapones», es quien ha dado a conocer este marcado contraste entre los ejércitos de exhibición y los de lucha, que se baten en las nieves del Artico

DESDE PARIS

LA RAZA QUE NO CONOCE EL PAN

¿Sabes tú, lector, qué cosa es un **skolt?** Tú vives en el trópico abrasado de sol, y tienes derecho a ignorarlo. Alguien dijo que la tierra era un pañuelo. Pero recuerdo una frase de Pierre Benoit, cuando regresó de darle la vuelta al mundo: «¡Es increíble cómo la tierra es grande!».

Yo agrego: ¡y cómo las razas y las sub-razas son incontables!

La guerra ha dejado, en estos días, al descubierto, una raza nórdica, un verdadero puñado de hombres que parecen olvidados de los otros hombres que pueblan la tierra y que parecen hombres de una edad remota: los skolts. Viven en Laponia, sin ser lapones. Entes polares, altos, fuertes, rubios, que tienen probablemente cuatro o cinco mil años de vivir aislados, desde que los primeros skolts pusieron el pie en la tierra del reno y de la nieve eterna, al norte de la Finlandia.

Es un periodista francés el primero que los ha descubierto. Henri Danjou, corresponsal de «París-Soir» en la frontera finlando-rusa. Nos describe a los doscientos skolts que han descendido hasta «la frontera sur» (que para nosotros es una frontera extraordinariamente nórdica). Jamás, dice, se han aventurado más abajo. Sus ojos son grandes y llenos de candor. Sus espíritus ignoran la malicia y tiemblan como niños delante de un tren en marcha. Para estudiarlos, como piezas raras de una fauna casi desaparecida, los sabios noruegos y suecos van a hacer el viaje de esa frontera en la que actualmente cantan las ametralladoras soviéticas y finlandesas. Su sentido prehistórico ha despertado la curiosidad de la ciencia. Para terminar, Danjou nos dice que vinieron arriando cien mil renos sobre la planicie de la nieve, aparición de cuento de hadas incomparable, estampa de Navidad poética, casi increíble...

Detalle extremamente curioso: los skolts ignoran el trigo, ignoran el pan.

Detalle más curioso aún: cuando lo han conocido, cuando lo han comido, han quedado desagradablemente impresionados y confiesan en su lengua inextricable que sólo comprenden pocos lapones, sus actuales intérpretes, que no conciben cómo «los hombres del sur» se alimentan con semejante nutrición.

«¡Es increíble cómo la tierra es grande!», decía Pierre Beniot. ¡Es increíble cómo hay todavía sobre la tierra hombres increíbles!, agregamos nosotros. Ignoro lo que digan de esta raza que se ha conservado pura a través de millares de años, los teorizantes de las razas puras. Pero seguro estoy de que su candidez original les viene sólo del aislamiento en que el círculo polar los ha conservado. Es decir, de su incivilización. Y aquí podría Herpasis cantar al hombre que está más cerca de la naturaleza cuanto más lejos está de la civilización.

Detalle más curioso que todos los otros: los skolts no tienen religión. Ignoran lo mismo a los dioses griegos que a los dioses egipcios, a Cristo y a Mahoma, a Confucio y a los reformistas. Y sin embargo, son puros, son cordiales, son honrados, son sinceros, son cándidos, son honestos, son cumplidos y tienen el alma recta y desnuda. Ninguna complicación los ha manchado jamás. Ignoran la religión y el trigo y el tren y las otras invenciones científicas, pero no son malos. Los hombres profundamente religiosos podrían tomar ejemplo de ellos.

El cielo está cerca de ellos, la nieve les comunica su pureza, la soledad su fuerza interior, el desierto su sentido de lealtad. Uno se pregunta lo que daría una mezcla científicamente provocada entre skolts, por ejemplo, y criollos cubanos, esos que saben «hasta en dónde el jején puso el huevo»... ¿Cuál vencería de los dos? ¿Habría una skoltsisación de cubanos o una cubanización de skolts? ¡Lo que bromeando, bromeando se puede combinar! Aunque fuera de toda broma os digo que en los trópicos tenemos necesidad de esos ejemplos...

EDUARDO AVILES RAMIREZ

A TRAVES DE LA VIDA

CUENTOS CORTOS

Para lectores que están de prisa.

Ante el Juez Correccional.

Primer Ciudadano.—El señor (señalando al segundo ciudadano) es un mal patriota y merece que lo metan en la Cárcel.

Segundo Ciudadano (contestando furioso).—El que merece estar en el Presidio es el señor, que no hace más que tirarle a Cuba y es un anexionista declarado.

Primer Ciudadano.—¡El anexionista será usted! Todo el mundo sabe que he sido contrario a la Ley Platt.

Segundo Ciudadano.—Sí ¡antes!

Primer Ciudadano.—¡En todo tiempo!

Segundo Ciudadano.—¡Farsante!

El Juez.—¡Silencio! A ver, vigilante, ¿de qué se acusa a estos señores?

El vigilante.—Señor, los encontré armando escándalo en la «vindicta» pública.

El Juez.—¿Por qué motivo?

El Vigilante.—Parece ser que el señor (señalando al primer ciudadano) es natural y vecino de Caimanera y, además, propietario en la bahía de Guantánamo de una guabellería y siete cordeles, ¿comprende?

El Juez.—¡Adelante!

El Vigilante.—El señor (señalando al segundo ciudadano) es nativo de Mariel, donde posee una tiendecita, dos caballerías, sin cordeles... y naturalmente, estaba mortificado y reñía al señor (señalando al otro).

El Juez.—¿Por qué causa?

El Vigilante.—Por celos.

El Juez.—¿Por celos? ¿De qué?

El Vigilante.—De que no le pusieron en su terreno la Carbonera...

Héctor DE SAAVEDRA

Lo que me dijo la más antigua testa coronada de Europa: la Reina Guillermina

La más antigua persona reinante es hoy la reina Guillermina de Holanda, a la que una fotografía reciente muestra revistando sus tropas, escoltada por dos oficiales de su Estado Mayor y sosteniendo con entrambas manos su sombrero de fieltro para que el viento del mar no se lo lleve. Está también preparada para resistir a otra tempestad y contra quien sea llamará en su ayuda, si es necesario, a ese mar que se convertirá en su aliado.

Cuando tuve el honor de ser recibido el año pasado, en el Quirinal, por S. M. el rey de Italia, emperador de Etiopía, que acaba de cumplir setenta años, me evocaba la fecha en que subió al trono: 1900.

Y dió la vuelta a Europa, a la Europa de entonces; la reina Victoria reinaba aún en la Gran Bretaña. Contaba ochenta y un años de edad, sesenta y tres de reinado y no moriría sino hasta 1901.

En Rusia, el zar Nicolás II; en Grecia Jorge I, que debían terminar tan trágicamente, empuñaban el cetro. Guillermo II en Alemania y el anciano Francisco José, en Austria Hungría.

Tras ese desfile fúnebre, Víctor Manuel añadió:

—Ya no quedamos sino la reina de Holanda y yo.

Y continúan todavía guardando su corona: el uno recogido en el trabajo y el silencio y la otra, amenazada.

Hace años que tuve la suerte de oír de los propios labios de la soberana de Holanda, en La Haya, propósitos que explicaban por anticipado su voluntad de defender a toda costa la independencia de los Países Bajos.

El palacio real se halla casi al borde del Noordeinde, que es una de las calles más frecuentadas de la capital. La reina Guillermina, que adora el campo, reside desde la primavera en su casa de los bosques donde se recrea con las flores, apacibilemente, y viene en automóvil a resolver las cuestiones de Estado.

Porque todo lo ve, todo lo estudia de todo se informa y todo lo dirige, dentro de los límites de la Constitución.

Vive con sencillez, a la moda de los Nassau-Orange, que nunca gustaron de la fastuosidad y permanecieron cerca del pueblo. Y los Países Bajos componen un vasto reino que exige una administración complicada: cuentan cincuenta millones de habitantes, de los cuales seis o siete residen en Holanda y el resto en las Indias holandesas, principalmente en la fabulosa isla de Java, de la que se habla en Holanda como de una tierra vecina.

Un viaje a Java es para un holandés, como para un francés, un viaje a la Costa Azul.

De allí se vuelve con el sol en los ojos y con el oro en las manos. Así, de todos los países neutrales, Holanda es la que está más expuesta con la guerra submarina, a causa de su comercio marítimo.

En un cuaderno de notas releo los detalles de esta audiencia real. El pintor inglés Lawrence acostumbraba a decir que para hacer un retrato acertado el procedimiento era muy sencillo: bastaba con descubrir los rasgos esenciales de una cara y transportarlos al lienzo, y, aunque el resto fuese desigual o falso, el modelo estaba captado y fijado. El rasgo principal de la Reina es la claridad: claridad del rostro franco y despejado, claridad de unos ojos sin sombra que quieren también ser claro, claridad de la palabra que va derecha al fin.

En esa entrevista con el rey de los belgas en que se planteó la cuestión de la amenaza alemana, no debió de vacilar un instante en la necesidad de marcar resueltamente la línea de conducta. Las indecisiones de la voluntad a lo Hamlet deben serle desconocidas.

¿Qué frases, aplicables a la situación actual, he retenido? Eran acerca de la educación. La soberana se preocupaba de la instrucción de la princesa Juliana, que le sucederá un día y que ávida de saber, aprendió el latín y hasta el griego sin omitir las lenguas vivas.

—¿Y las muchachas francesas—me pregunta—gustan también de aprender?

Pero he aquí que cambiando de tono y con un calor en la voz que revelaba una convicción perfecta, desarrolló ante mí la necesidad de conocer las lecciones políticas del pasado para retirar de ellas la moraleja del ejemplo.

—Una nación—expresaba—necesita grandes hombres, pues su historia es la que suscita emulaciones benéficas, voluntades vigorosas, iniciativas elevadas y felices. Un país sin grandes hombres carece de atmósfera moral. Hay que dar a la infancia y a la juventud el culto de los grandes hombres. También la literatura y la historia pueden convertirse en excelentes medios de acción.

Y me citaba a Corneille y Racine que someten el amor al deber porque Tito no se casa con Berenice. Y retrocedió más en literatura francesa. Afortunadamente yo había leído las **Leyendas épicas** de Bédier y los **Caballeros** de León Gautier, viejas epopeyas de la Edad Media. La augusta señora las conocía admirablemente, sobre todo el ciclo de Guillermo de Orange.

¿No son los herederos de ello los príncipes de Orange Nassau de quienes ella desciende? ¡Y lo fueron principalmente por su valor y heroísmo! Me recordaba el pasaje en que Guillermo de Orange, después de haber luchado todo el día contra los sarracenos se repliega ante la superioridad numérica del enemigo a la ciudad donde será socorrido; pero su mujer Guibany, que ve a las murallas, se niega a abrirle las puertas.

—No, tú no eres Guillermo porque no eres vencedor...

Y él, para aplacarla, herido y agotado hace huir a los soldados enemigos que lo rodean muy cerca.

Tal es la atmósfera moral en que vive la reina de Holanda y donde ha hecho vivir a la princesa Juliana desde su niñez. No tiene nada de asombroso que se halle dispuesta a luchar por la independencia de su pueblo.

Una nación—declaraba—tiene necesidad de grandes hombres. Una mujer, a veces, puede bastar.

Henry BORDEAUX.

París, diciembre de 1939.

La repatriación de los alemanes bálticos

La marcha hacia el Este. De vuelta al Reich. Los alemanes bálticos no son fugitivos
por Carlos de Cantillana

A partir del siglo XIII, ríos de sangre alemana han corrido hacia el Este. Los comerciantes hanseáticos que también sabían empuñar las armas exploraron los territorios de Litonia y, hasta entrando en Rusia fundaron plazas comerciales y hasta grandes ciudades. La Orden de los Caballeros alemanes supo ampliar el Imperio alemán hasta llegar al río Narowa, manteniéndose en aquellas regiones conquistadas apesar de los duros y constantes combates. Tiempos antes, expediciones de campesinos alemanes habían avanzado hacia el Sudeste. En el siglo XVIII y a principios del XIX llegaron hasta el Volga y el Cáucaso, demostrando así que eran colonos valerosos. Debido a una voluntad inagotable edificaron pueblos y roturaron tierras. La obra de colonización realizada por estos emigrados alemanes y sus descendientes, en el curso de los siglos en el Nordeste báltico, en Polonia, en Rusia, y en los Estados del Sudeste representa en su totalidad un gran Imperio.

Mas nunca consiguieron formar un Estado unido. Al fin y al cabo, los alemanes no han hecho más que desarticularse en servicio de otro, desangrándose y luchando en todas parte a favor de otros que se beneficiaban de su cultura, de su justicia, de su esfuerzo y de su orden disciplinado. Sentíanse demasiado orgullosos para mezclarse con sus vecinos de sangre y raza extranjera. Así es que sólo constituyeron minorías que estaban a merced de extraños que, por las buenas o por las malas, trataron siempre de hacerles perder su nacionalidad.

El canciller Hitler, con visión exacta de la realidad, en un célebre discurso invitó a todos los individuos de raza alemana, que formaban esas minorías a regresar a la gran Alemania. Merced a esa invitación se realiza una nueva política de colonización en los Estados bálticos. La Historia alemana y la del Este europeo toman un inédito giro. Pero no se vaya a creer que por esta nueva orientación Alemania deja de interesarse por el Este. Muy al contrario. El pacto con la URSS. y sus consecuencias políticas y económicas y, sobre todo, la nueva línea de demarcación fijada entre Alemania y Rusia, en el territorio de Polonia, es prueba del interés alemán en el Este, máxime, cuando se está procurando estimular el comercio del Reich con Estonia y Letonia, eliminando esa clase de conflictos innecesarios y sustituyéndolos por la creación de una situación clara y definitiva en las fronteras.

De esta manera se comprenderá la razón de querer desligar a los alemanes bálticos de territorios en los que su influencia había decaído hasta el extremo de formar sólo una minoría insignificante. Haciendo fuertes estos núcleos alemanes en tierras que hasta hace poco pertenecían a Polonia esta parte del pueblo culta de elevados sentimientos y acrisolada en las luchas nacionales formará un sólido baluarte contra el Este. A los alemanes bálticos no se les considera como fugitivos. Tanto de parte de Alemania como de parte de Estonia y de Letonia ha sido subrayado que su repatriación no es consecuencia de los pactos que hizo Rusia con las dos Repúblicas bálticas sino exclusivamente consecuencia del deseo general de estimular en ese Este europeo un arreglo nuevo basado en razones de raza. A esos alemanes les incumbe, pues, cumplir una misión importante, pues endurecidos en luchas sangrientas de muchos siglos sólo alcanzaron a ser una minoría. Ahora su destino al ser trasplantado a las regiones del Este es ser el baluarte con que cuenta la gran Alemania. (**Agencia Int. Arco Spes**).

M.E.C.D. 2016

Cardenenses

LA VERBENA DE AYLLON
El acontecimiento del sábado

Pro Calles.
De triunfo en triunfo.
Un galardón más de victoria para la ardua empresa que se han impuesto los cardenenses de arreglar sus calles por su cuenta propia, la hermosa verbena de Ayllón organizada por el magnífico colegio de las señoritas Hernández Albretch, secundado por los ilustrados Hermanos Maristas y sus alumnos del Colegio Champagnat, así como por los vecinos de dicha calle.
Todos cooperaron.
Todos ayudaron.
Después del original recibimiento de los piratas con su tesoro allá en la bahía y del desfile de la caravana de que hablé ayer, ya de noche se abrió la feria de Ayllón.
Abarcó una cuadra.
Toda por entero.
Cuajada de foquitos de colores y guirnaldas de flores, esa calle de Ayllón entre Obispo e Industria, se hizo la entrada por la segunda calle citada y la primera impresión que se recibía no podía ser más grata.
El Rincón Mexicano.
Algo maravilloso.
Un girón del México alegre y feliz con cactus y órganos, trinales y nopales, pitahayas y magueyes, toda la flora azteca contribuyendo al exótico decorado, así como bellas señoritas que vestidas con los trajes típicos de las chinas poblanas vendían tamales, el clásico atole y el ardiente «tequila»...
Todo un primor.
Todo llamativo.
Tras del Rincón Mexicano, el teatro en los campos de deportes de los Maristas; los regalos del Tesoro del Pirata, donde muchas personas lograron verdaderos tesoros; kioscos por doquier con bocaditos, bebidas, helados y una atracción más que lo fué el mago de los aciertos, el doctor Daniel Reyk Jarik, que graduado en la Universidad de París, vino expresamente para esa fiesta, adivinando el presente, el pasado y el porvenir de damas y caballeros incontables.
Otro aliciente.
Que no podría olvidar.
La Banda Militar del Distrito, que cedió para la fiesta el distinguido jefe militar de la provincia, teniente coronel Manolo Benítez y que se situó a la entrada de la verbena dejando oir un selecto y escogido concierto.
No fué sólo ese rasgo.
Algo más anotaré.
El teniente coronel Benítez, que recientemente tuvo en Matanzas una visita de una comisión del Colegio Hernández-Albretch, que fué a gestionar con el citado militar que enviara la banda de música, accedió no sólo a esto sino que además ofreció el espléndido militar su aporte personal al arreglo de las calles de Cárdenas y el sábado, al llegar la banda, su director, en nombre del teniente coronel Benítez entregó a Cárdenas un check por la cantidad de $400.00.
Se supo en la fiesta.
Y se aplaudió al coronel Benítez.
En esa verbena de la noche del sábado estuvo presente y trazó numerosas caricaturas el genial y famoso artista italiano Zito, mi cordial y fino amigo que siempre que lo hallo me otorga saludos, finezas y atenciones.
Zito sigue en Varadero.
Encantado de aquello.
Ya se siente cardenense quien de paseo en Cuba, ha puesto su arte, su nombre y su fama al servicio de una causa tan simpática como la que persigue nuestra Perla del Norte de arreglar sus calles.
Se prolongó la fiesta del sábado.
Hasta la medianoche.
Después de esa feria grandiosa las valiosas señoritas Hernández Albretch, que tan merecido tienen ese éxito, la alcaldesa de la ciudad, señora Edilia Neyra de Hernández y el Rector de los Maristas, Reverendo Hermano Juan Arsenio, con rostros de júbilo y de satisfacción llaman al cronista y le notifican que mil tres pesos fué el producto líquido de esa verbena para el arreglo de las calles de Cárdenas y cuya cantidad ya tiene en su poder el Comité Pro Calles que preside el doctor Roberto L. Wharton.
Coronó el éxito la obra.
Sobrepasó los límites.

Teté Goicoechea

Halagada hoy.
El 6 de febrero.
Celebra en ella su natalicio la graciosa y atrayente señorita Teté Goicoechea, de esa trilogía encantadora de las Hermanitas Goicoechea.
Mi felicitación a Teté.
Con mis mejores deseos.

Saludos

Que envío tarde.
Tarde pero sinceros.
Es para los queridos compañeros Cecilio Hernández Quintana, Juan José Joaquín Cordeiro, que recientemente celebraron su natalicio.
Háyanlo pasado feliz.
Eso les deseo.

San Ricardo, Rey de Inglaterra

La festividad de hoy.
San Ricardo.
Entre los que llevan ese nombre recuerdo a Ricardito González Mier, querido amigo; Ricardo González Acosta, Ricardo Lombard, Ricardo Bru, Ricardo González, padre e hijo; Ricardo Ubreta, Ricardo Granda y el sociable Ricardito Urrutia Vía.
A todos, dichas.
Muchas dichas.

Dos años de casados

De feliz matrimonio.
Una joven parejita.
Son ellos la señora Carmita Iglesias y el señor Manuel Rey García, que el lunes 5 de febrero cumplieron su segundo año de casados.
Reciban mi saludo.
Con mi felicitación.

Olguita Pellet

En su natalicio.
En la fecha de hoy.
A 19 abriles arriba la gentil y linda Olguita Pellet Pons, vecina del Central Soledad, ubicado en Jovellanos.
Con mi elogio.

El Circo Anchía Brothers

Un buen espectáculo.
De gran atracción.
Así el Circo Anchía Brothers que desde el lunes actúa en nuestra ciudad.
Trae hermosa carpa.
Para 2.000 personas.
Los artistas que presenta son todos de cartel y fama.
Merece verse.
El Circo Anchía Brothers.

La Feria Popular de Colón

Señalada ya.
La gran feria.
Será este año el 23, 24 y 25 de febrero esa feria popular de Colón, de la que prometo hablar.
Tres días de júbilo.
En el simpático Colón.

Francisco González Bacallao.

ROBO

Anuad Baret, vecino de Galiano 464, denunció en la Cuarta Estación, que al regresar a su comercio notó que violentándole la puerta del fondo, le habían robado prendas de fantasía por valor de 250 pesos.

¿Qué necesita Usted en Sábanas, Fundas y Cuadrantes?

Haga en seguida una revisión completa de su Ajuar doméstico y venga después a nuestro tercer piso. Por pequeña que sea la suma disponible, podrá usted cubrir sus necesidades si aprovecha ahora las rebajas de nuestra formidable

Liquidación Pre-Balance

En warandol de algodón:

Sábanas confeccionadas en excelente warandol blanco de algodón, un tejido muy suave, que lava bien y dura muchísimo. Diversos tamaños, en liquidación a:

54 por 90, a **59c, 89c,** *y* **98c**
63 „ 90, a **79c, 1.10, 135** *y* **1.50**
72 „ 90, a **1.00, 1.25, 1.50** *y* **1.75**
81 „ 90, a **1.45, 1.75** *y* **2.00**

Fundas y Cuadrantes en todos los tamaños, para hacer juego, rebajados proporcionalmente.

Sábanas, Fundas y Cuadrantes hechos del mismo warandol, pero en colores: rosa, azul, verde, oro y salmón. Se liquidan a:

Sábanas de 72 por 90", a **1.00**
Fundas 45 por 140 cms. a **44c**
Cuadrantes 60 por 60 „ a **44c**

En warandol de hilo:

Sábanas confeccionadas en warandol de hilo superior, color blanco con dobladillos hechos a mano. Diferentes tamaños, todos rebajados:

160 por 230 cms, a **2.95, 3.50** *y* **4.75**
200 „ 240 „ a **4.00, 4.50** *y* **6.50**
220 „ 250 „ a **7.50**

Fundas y Cuadrantes en la misma calidadad de warandol y en tamaños haciendo juego, también considerablemente rebajados.

En Juegos de Cama, Toallas y Mantelería, tenemos igualmente rebajados todos los surtidos.

Fin de Siglo
san rafael y águila, tlfs. m-5991-92-93

DEFUNCIONES OCURRIDAS AYER EN LA HABANA

(Hasta las 4 p. m.)

Silvina Hernández, negra, de 4 días de nacida, en Línea y 8.
Antonia Martínez Rodríguez, blanca, de 2 meses, en San Miguel 60.
Cira González Betancourt, blanca, de 28 años, en el Hospital Las Animas.
Armando Dirube Peláez, blanco, de 37 años, en 2 número 410.
María G. Núñez, negra, de 55 años, en San Miguel 714.
María L. Rodríguez Díaz, blanca, de 56 años, en San Miguel 263.
Julio Cos, blanco, de 52 años, en Escobar 851.
Tomás Jofe Alfonso, blanco, de 73 años, en 10 de Octubre 110.
Lázaro Morales y Piloto, negro, de 7 meses, en el Hospital Infantil.
Inés Cárdenas, negra, de 80 años, en el Asilo de Ancianos.
Ana Echarte, negra, de 73 años, en el Asilo de Ancianos.
José Corrales Rapollo, blanco, de 86 años, en San Salvador 606.
Juan Rodríguez Real, blanco, de 40 años, en el Hospital Calixto García.
Carmen Gusó, blanca, de 82 años, en San Ignacio 2.
Arnaldo Pérez García, blanco, de 6 meses, en Jeorgiea 2.
Eloína Coro Labrador, blanca, de 40 años, en el Hosptial Calixto García.
Alberto González Ponce, blanco, de 46 años, en el Hospital Calixto García.
Saturnino Milian Aguilera, negro, de 55 años, en el Hospital Calixto García.
José Fernández Alvarez, blanco, de 38 años, en Cerro 1551.
Iisabel Guillermer Ruiz, blanca, de 19 años, en la Quinta de Dependientes.
Enrique Velasco, mestizo, de 56 años, en la Plaza del Polvorín.
Rafael García, negro, de 54 años, en Aguila 1121.

INTENTO MATARLA

Paula Pompa Pérez, de Puerta Cerrada 413, denunció en la Quinta Estación, que al negarse a aceptar las relaciones amorosas del chofer Antonio Aldabal, empleado del Departamento de Obras Públicas, la amenazó con tirarle la máquina encima cuando la viera por la calle y en el día de ayer al verla en Puerta Cerrada y Figuras, la arrolló con el auto que guiaba, no sufriendo lesiones milagrosamente.

CALME ESA TOS
...Pronto
Apacigüe su garganta irritada, chupando la única pastilla medicinada con los probados ingredientes sanativos del Vick VapoRub.
PASTILLAS VICK PARA LA TOS

LA UNION DE LIBERTADES CIVILES CONTRA EL COMUNISMO, NAZISMO Y FASCISMO

NUEVA YORK, febrero 6. (AP).—Los directores de la Unión de Libertades Civiles Americanas han aprobado una resolución prohibiendo que puedan formar parte de sus comisiones de gobierno personas que pertenezcan al comunismo, nazismo o fascismo.

La resolución prohibe de manera específica tales puestos a cualquiera persona que pertenezca «a alguna organización política que apoye la dictadura totalitaria en algún país o que por sus declaraciones públicas, indique que aprueba tales principios».

CRONICA HABANERA

CHONY PEREZ BENITOA

Se adorna nuestra crónica de hoy con el retrato de Chony Pérez Benitoa, señorita de fina belleza, muy celebrada en nuestros salones.
La señorita Pérez Benitoa tomó parte destacada en el Ballet Yavorsky, que se llevó a cabo anoche con mucho éxito en el Teatro Nacional, recibiendo innumerables aplausos por su actuación.
Felicidades.

SAN RICARDO.—La festividad católica del día.

Saludamos en esta fecha, en que están de días, a los siguientes caballeros.

Entre los abogados:

El doctor Ricardo Ponce y de la Torre, ex secretario de Hacienda.

El doctor Ricardo Sarabasa y su hijo, el joven doctor Ricardo Sarabasa.

El doctor Ricardo Lancís, ex director de «El Mundo».

El doctor Ricardo Viurrum y el doctor Ricardo Morán, jóvenes y distinguidos letrados.

Y los doctores Ricardo Lombard Ricardo Zamanillo, Ricardo Illa y Ricardo Eguilior.

Entre los médicos:

El doctor Ricardo Núñez Portuondo, el eminente cirujano que de tan buen nombre disfruta, director de la Asociación Cubana de Beneficencia.

El doctor Ricardo Repilado, notable especialista, para el que tenemos un saludo especial.

Los doctores Ricardo Malan, Ricardo Albalejo, Ricardo Cuervo y Ricardo Santa Rivero.

Y el doctor Ricardo Machín, joven y prestigioso galeno, que se destaca en nuestro mundo médico y que actualmente preside el Miramar Yacht Club.

Un notable odontólogo, el doctor Ricardo de Castroverde.

Siguen los saludos para este grupo:

El Excmo. señor Ricardo Gutiérrez Lee, ministro de Colombia.

El senador Ricardo Campanería.

El doctor Ricardo Diago, distinguido pedagogo.

Ricardo Moreyra, Ricardo Moré, Ricardo Morata.

José Ricardo Martínez, conocido ingeniero.

Ricardo Perkins y Solórzano.

Ricardo Martínez, prestigioso hacendado.

Ricardo Betancourt. Ricardo Peña, Ricardo Campos, Ricardo López Gobel, Ricardo Mas, Ricardo Barquín y Ricardo Sierra.

El simpático joven Ricardo López Bosque.

Ricardo Figarola y Martínez, hijo del comandante José Figarola y de su esposa Angélica Martínez.

Ricardo Arnautó, antiguo periodista.

J. Ricardo Planas.

Y por último los conocidos jóvenes Ricardo Morales Zaldo, Ricardo Suárez y Rivero, Ricardo Florit y Sánches de Fuentes y Richard Zorrilla y Armenteros.

SIMPATICA FIESTA.—En la noche del lunes se abrió la espléndida mansión que poseen en el Vedado el doctor Luis N. Menocal y su gentilísima esposa Alicia Nadal, para una fiesta.

Consistió en un buffet supper que ofreció la adorable Lydia Menocal y Nadal, figurita muy preciada de los salones del gran mundo, para despedir al simpático y caballeroso joven Willy Zaldo y Gamba, quien, ya completamente restablecido del accidente automovilístico que sufrió recientemente, vuelve a la Universidad, en el Norte, donde cursa sus estudios

Los invitados—pequeño grupo de señoritas y jóvenes—se presentaron vistiendo trajes de carnaval.

Ello puso una nota de color y alegría en la fiesta, que revistió la más completa animación, a pesar de su carácter informal.

Fué servido un rico buffet.

La gran mesa llevaba por todo adorno un gran espejo sobre el que resaltaban bellos pajaritos de porcelana.

En la espaciosa terraza de la casa al aire libre, reinó el baile hasta por la madrugada, a los acordes del magnífico septeto «Terry».

La concurrencia:

Primeramente las bellas señoritas Margarita Pedroso, Elena Alfonso y Adriana Maduro, que como la anfitriona vestían de húngaras.

Celita Hidalgo Gato, lindísima, de Carmen.

Rosa María Zaldo, de lagarterana; Alicia Valiente, de china; Elisita Montoro, de tirolesa; Anita del Valle, de holandesa; Ofelia Rionda, de princesa oriental.

Tres lindas chinas: Mercedes del Valle, Chicha Jorge y Margarita Carrillo.

Graciella Gómez Diago, muy bonita, de española.

Isabel Mendoza, de holandesa; Mari de los Reyes, de fantasía; Gloria Carrillo, de jockey; Sybil Maduro, de holandesa, y Olga Arellano, de suecа precioso traje, auténtico.

Los jóvenes:

En término preferente el homenajeado, Willy Zaldo, que iba de emperador romano, acompañado de cuatro esclavos: Gastón Arellano, Pete Wycockf, doctor Froilán Hidalgo Gato y Luis Menocal.

Manolo Bustamante de japonés; Carlos Carrillo, de gitano húngaro; Víctor Mendoza, de árabe; doctor Arístides Hernández, de húngaro; Luis Rodríguez Molina, de diplomático; Antonín Mendoza, Salvador Castañeda, Mario Arellano y Mario Franca, de escoceses.

Por último, Enrique Rousseau, Raúl de Carrerá, Arturo Sosa. Alberto García Tuñón y Charles Briggs.

Y este cronista.

Los esposos Menocal-Nadal hicieron los honores de la casa con su gentileza habitual, secundados por sus hijos Lydia y Luis.

DEL MUNDO JUVENIL.—Maañna, jueves, tendrá un almuerzo en su casa del reparto Miramar la encantadora señorita Gilda Núñez Mesa y Murray.

Almuerzo de muchachas, después del cual se jugará Bridge.

El sábado, festejando anticipadamente su santo, ofrecerá un buffet supper, a las ocho y media de la noche, la señorita Julia Aspuru y Alonso, una de las figuritas más lindas de la última promoción social.

Este acto será de carácter informal, y tendrá efecto en la residencia de los esposos Aspuru-Alonso, en el central «Toledo».

Para el domingo organizan un paseo al pintoresco Cayo Piedra, en Bahía Honda, las bellas señoritas Peggy Smith y Babette Steven.

Un grupo de parejitas ha sido invitado a este paseo.

COMIDA ELEGANTE.—El pasado lunes ofrecieron una comida en su residencia del Vedado el doctor Carlos Miguel de Céspedes y su bellísima esposa Margarita Johanet.

Ello fué en honor del ministro de Cuba en la Argentina, doctor Ramiro Hernández Portela, y de su interesante esposa Carmen Lazo de la Vega.

Con los distinguidos anfitriones y sus homenajeados tomaron asiento en la mesa, que aparecía bellamente adornada, el doctor Carlos Fonts y señora Juanita Cano, el Dr. Eduardo Alfonso y señora Carmelina Guzmán, y el doctor Manolo Cortina y señora Cusa Macías.

RICARDO VILLARES.—Un saludo muy afectuoso enviamos con estas líneas al querido compañero Ricardo Villares, joven y valioso periodista que dirige con celo y competencia el popular «¡Alerta!», colega de la mañana.

El compañero Villares, una de las figuras más prestigiosas del periodismo cubano, que cuenta con verdaderos afectos en esta casa del DIARIO, en la que ha laborado años atrás, está de días junto con su primogénito, el gracioso niño Ricardito Villares y Fernández.

Hasta su residencia del Vedado le llegarán innumerables mensajes de felicitación.

Tenga un grato día.

(Continúa en la pág. SIETE)

LOS VINOS RIOJA, TINTO Y BLANCO
«LA MILAGROSA», por su bouquet, son los preferidos por los que gustan de las exquisiteces. Pídalos a
"LA MILAGROSA"
(La Tienda de Confianza)
GALIANO 404. Teléfonos: M-6466 y A-7137.

Miércoles 14:

"Día de los Enamorados"

La fina sugerencia de Graciella de Armas, que el año pasado fué recibida con tanto calor y entusiasmo, está llamada a perdurar entre nosotros por el hermoso simbolismo que encierra.

Enamorados, Novios y Esposos se disponen a solemnizar este año esa fecha simpática, intercambiando calurosos mensajes de afecto y sencillos presentes como testimonio de la firmeza inquebrantable de sus sentimientos.

En FIN DE SIGLO les será fácil encontrar aquel Obsequio fino y delicado que dejará una grata memoria en la persona de sus afectos. A disposición de los caballeros—más obligados por galantería que las damas—y también de éstas, tenemos infinidad de cosas apropiadas para regalar el "Día de los Enamorados".

Fin de Siglo
san rafael y águila, teléfonos m-5991-92-93

GUANABACOA AL DIA

Onomástico

En la festividad de hoy celebran su onomástico dos antiguos y muy queridos amigos del cronista: Ricardo Menéndez Suárez, conocido y prestigioso comerciante de esta plaza que ocupa con verdadero beneplácito la Presidencia de la Cámara de Comercio de Guanabacoa; y su hijo el distinguido y muy estimado joven Ricardito Menéndez González.

Con tan fausto motivo recibirán innumerables demostraciones de afecto de parte de la sociedad guanabacoense en cuyo seno disfrutan de generales simpatías, viéndose en su día colmado de halagos y congratulaciones.

De mí reciban junto con el más cordial y entusiasta saludo de felicitación un fuerte abrazo.

De amor

Una grata y nueva nota de amor recoge mi crónica de hoy al quedar formalizadas las relaciones amorosas de la encantadora señorita Emilia García Prada, adorable figulina de nuestros salones elegantes, y el caballeroso y apreciable joven Juan M. Arrondo Suárez, ambos pertenecientes a dos de nuestras principales familias.

La petición de ritual fué formulada por el propio novio ante los padres de ella, los estimados esposos Francisco García y Amparo Prada.

El cronista se complace en felicitar muy efusivamente a los jóvenes enamorados y formula los más fervientes votos porque vean realizados sus más cáros ensueños ante el Ara del Señor.

Cumpleaños

El simpático y muy inteligente jovencito Sergio Fernández Cuervo, alumno aventajado de la Segunda Enseñanza, celebró en días pasados su cumpleaños viéndose con este motivo en extremo agasajado por sus numerosos condiscípulos y amigos de quienes recibió infinidad de mensajes de felicitación.

De mí reciba el querido amigo Sergio, el más cordial y afectuoso saludo.

Mejorada

Se encuentra ya completamente mejorada de la dolencia que por espacio de varios días la tuvo recluída en sus habitaciones particulares, la distinguida y muy gentil señora Carmen Julia Serrano de Fernández, tan estimada en nuestra sociedad.

La residencia de la señora de Fernández se vió muy visitada durante los días de su enfermedad por sus incontables amistades que constantemente se estuvieron interesando por el estado de la apreciable paciente.

Mucho me place poder consignar la nota de su total mejoría.

Armando Suárez Fernández

En la fecha de ayer celebró su natalicio el caballeroso joven Armando Suárez Fernández, recibiendo en tan marcada fecha las pruebas más palpable de estimación por parte de sus muchas amistades que lo festejaron debidamente colmándolo de agasajos sin límites.

A la infinidad de felicitaciones recibidas, habrá de unir la nuestra más efusiva y cálida.

Hogar alegrado

El hogar de los jóvenes y muy estimados esposos Emilio Ordeñana y Ana Izquierdo, amigos de la mayor consideración del cronista, se vió alegrado en días pasados con el advenimiento de un precioso varón llegado al mundo con toda felicidad.

El estado de la señora de Ordeñana es altamente satisfactorio; y al felicitar a los nuevos papás léenle estas líneas al pequeñín mi deseo más ardiente porque disfrute de una larga y próspera existencia.

Por los teatros

Las carteleras de nuestro máximo coliseo Carral anuncian para esta noche un programa colosal en el cual figuran las soberbias producciones que llean por título: «Me hicieron criminal» por John Garfield y «Héroes olvidados», la película que esterremoto de emoción y acción en que destaca la brillante labor de James Cagney y Priscilla Lane.

En Ensueño, homenaje a Garrido y Piñero con «Cancionero Cubano» y «El Romance del Palmar».

Rafael Fernández Dalmás.

PILDORAS ORIENTALES

SENOS DESARROLLADOS RECONSTITUIDOS, HERMOSEADOS con las Píldoras Orientales. Salud y belleza siempre inofensivas beneficiosas a las damas. Solicite el folleto envío bajo sobre sin membrete. Diríjase a Oficina P. Orientales Apartado 1244. Habana.

AMENAZAS

María Cuevas García, de 40 años y de 5ta. número 705, denunció en la Octava Estación, que su inquilina Dora Clotilde, la amenazó con darle una paliza y teme lleve a vías de hecho sus propósitos.

La humedad es lo único que puede ablandar la barba dura y punzante. Sin embargo, cada 24 horas, una película aceitosa, vertida por las glándulas cutáneas, se forma alrededor de los pelos de la barba. Para atravesar esta película aceitosa, se necesita una crema de afeitar como la Williams. Su espesa y abundante espuma atraviesa dicha película permitiendo que el agua y la humedad ablanden cada pelo de la barba hasta la raíz.

En todas partes, hombres de barba dura se afeitan hoy más al ras con la Williams. Si su navaja le raspa o rasguña la piel, cambie a la Crema de Afeitar Williams de "Doble-Acción".*

*1. ATRAVIESA LA PELICULA ACEITOSA. 2. ABLANDA CADA PELO DE LA BARBA.

Compre hoy un tubo de la Crema de Afeitar Williams. Se afeitará Ud. mejor, con más comodidad y sin rasguños.

15E-1

M.E.C.D. 2016

ENCANTO HOY FAUSTO
La OBRA CUMBRE de FRANK CAPRA
"CABALLERO SIN ESPADA"
Mr. SMITH GOES TO WASHINGTON
James STEWART · Una COLUMBIA · Jean ARTHUR
40¢ Niños 20¢
EXITO!
Norma SHEARER · Joan CRAWFORD · Rosalind RUSSELL
"MUJERES" -The WOMEN-
(Y NO TRATA SINO de HOMBRES)
MAXIMO ORGULLO
Metro Goldwyn Mayer
50¢ 50¢ Niños 30¢ Tert. 15¢ 60¢
LA MAS TREMENDA EMOCION..!
"AMENAZA" -BLACK-MAIL-
LUNES ENCANTO
Edward G. ROBINSON
Mañana ALKAZAR 20¢ Niños 15 30¢ Tert. 10¢
"BEAU GESTE"
"NOSTALGIA"

CARTEL DEL DIA

POR LOS TEATROS

CAMPOAMOR: A-7054. A las 9 «La Parranda», con Ordoñez.

POR LOS CINES:

ALKAZAR: A-6869. A todas horas: Tarzán y su hijo y El rey de los gangsters.

ENCANTO: M-6055. A todas horas: Caballero sin espada y Sucedió una noche.

FAUSTO: M-7800. A todas horas: Mujeres, Pájaros bobos y noticieros.

NACIONAL: A-6700. Homenaje a Rosita Segovia. A las 8: Picardías de marinos, Gangsters del mar y variedades.

MARTI: M-2724. El que la hace la paga y Refugio infernal.

AUDITORIUM: F-4455. La esclava blanca y Una mujer y siete pretendientes.

TRIANON: F-2403. Primer amor y El misterio del cuarto blanco.

INFANTA: U-3700. Adiós Mr. Chips y En este mundo traidor.

PAYRET: A-7157. La canción que tu cantabas y Centinela alerta.

RIVIERA: F-2040. El nuevo amor de Andy Hardy y En el fondo del océano.

RADIO-CINE: M-1407. Stanley y Levingstone y Chan en la isla del tesoro.

NEPTUNO: M-1515. La posada maldita y Tenorio a la fuerza.

FAVORITO: U-2650. Secretos del mar rojo y Tarakanova.

FLORENCIA: U-3533. Los hijos mandan y Ya somos millonarios.

OLIMPIC: F-3711. Dr. Christian y Pies de seda.

MANZANARES: U-3354. La venganza del águila y Eterna mártir.

ROXY: FO-4255. Las buenas van a París y Sólo los ángeles tienen alas.

RIVOLI: FO-2682. Concédenos esta noche y Una chica angelical.

REINA: M-2272. Mujeres y toros y Kelly del servicio secreto.

RIALTO: M-1831. Una mujer y 7 pretendientes y Retorno al amanecer.

PAYRET MAÑANA
TROPICAL Films de CUBA
TIENE el HONOR de presentar la mejor película argentina
MAÑANA SERAN HOMBRES
por la PANDILLA ARGENTINA
Una Superproduccion ARGENTINA SONO FILMS
Ademas la Joya REPUBLIC
"ESCUADRON BENGALI"

REX Cinema
SAN RAFAEL y AMISTAD M 2214
—HOY—
CONTINUA DESDE LAS 11 DE LA MAÑANA
LA MARCHA DEL TIEMPO
EL BUEN VECINO
Un reportaje perfecto por su documentación y maravillosamente realizado, como todos los de esta Serie, en el que podemos admirar cómo todos los recursos diplomáticos de los EE. UU. tienen por única finalidad el acercamiento espiritual y material de los pueblos. Es un film R. K. O. Además: NOTICIARIOS «PARAMOUNT», «FOX» y «UNIVERSAL», con noticias de la guerra y acontecimientos mundiales de mayor relieve. JOYAS VIVIENTES, reprise de este documental de la Serie «La Lucha Por La Vida». R. K. O. PARAMOUNT GRAFICO, documental. EL CAMPEON DE HOCKEY, el último cartón de WALT DISNEY, en el que el pato Donald y sus tres sobrinos hacen filigranas en este deporte. R. K. O.
HORAS Y PRECIOS DE COSTUMBRE

ESCENARIO Y PANTALLA

CARMINA BENGURIA

Carmina Benguria, nuestra breve y fina recitadora, ofrecerá el próximo domingo un «recital» en el teatro «Terry», de Cienfuegos, bajo los auspicios del Liceo Femenino de esa ciudad.

Carmina estuvo recientemente en Nueva York. Recitó en el Instituto de las Españas y grabó discos para el departamento de lenguas vivas de la Universidad de Columbia, bajo la dirección de los doctores Onís y Navarro Tomás, dos grandes autoridades en la materia.

Este último profesor dijo acerca de su arte: «Carmina Benguría posee el sentido del ritmo, de la modulación y del sonido. La rica gama de sus tonos e inflexiones sabe dar interpretación adecuada a las poesías de estilo más diverso, desde la serenidad transparente del verso clásico al poema apasionado y dramático y al epigrama ligero y malicioso».

Auguramos un triunfo a Carmina Benguría en el «Terry» de Cienfuegos.

N O T A S

MAÑANA: «BEAU GESTE», EN EL «ALKAZAR»

Hoy es el último día que se ofrece en el teatro Alkázar, la soberbia producción «Tarzán y su hijo», que tiene como máximo animador a Johnny Weismuller, exquisitamente secundado por Maureen O-Sullivan. Este es el Tarzán verdadero... el único... el Tarzán realizado por la Metro con todos sus grandes recursos. Si usted quiere disfrutar de un Tarzán auténtico, vea a «Tarzán y su hijo», que se ofrece hoy desde las 3:30 de la tarde conjuntamente con «El Rey de los gangsters», de Barton McLane. Además el Noticiario mundial y la Noticia del Día, que ofrece en todos sus detalles el crimen de la descuartizada, aun con escenas filmadas en Guantánamo, donde aparecen los familiares de Celia Mena. Allí fué Manolo Alonso en avión y se ofrecen hoy con carácter exclusivo. Las mismas están editadas por el Noticiario Cinematográfico Cubano. Los precios: 20 cts. de 1:30 a 6:30 y 30 cts. después. Niños a todas horas 15 cts. y tertulia familiar 10 centavos.

Mañana: «Beau Geste», por su intérprete genial Gary Cooper. Drama épico, terrorífico, de las calientes arenas del desierto, que nos habla de los heroísmos y sacrificios de los hombres que luchan bajo los colores de Francia, contra sanguinarias hordas moriscas; ¿Quién de los tres hermanos robó un zafiro que mancha su reputación y orgullo de aristócratas? ¿Quién de los tres es el más valiente de los legionarios franceses que en los desiertos de Africa se baten como héroes bajo los colores de Francia... siendo los tres ingleses? Vea nuevamente en la pantalla en versión hablada, la película que en tiempos de las silentes, constituyó uno de los triunfos más resonantes del cinema. Junto con ella «Nostalgia», interpretada por Harry Baur y George Rigaud.

Ya está abierta desde las 9 de la mañana a las 12 de la noche, en los vestíbulos del teatro Nacional, el gran espectáculo «El que la hace la paga».

EL MARTES: ESTRENO DE «RAFFLES», EN EL «FAUSTO»

Un éxito grandioso es el que ha alcanzado en el teatro Fausto, la formidable joya de la Metro, que lleva por título: «Mujeres», cuyos roles estelares están a cargo de tres grandes favoritas de todos los fanáticos del mundo: Norma Shearer, Joan Crawford y Rosalind Russell, con la eficiente colaboración de Mary Boland, Paulette Goddard, Joan Fontaine, Virginia Weidler, Ruth Hussey y Virginia Grey. En esta película no aparece ni un solo hombre y sólo se habla de ellos. Es ésta una cinta que resulta inolvidable. Además el Noticiario Mundial, variedad en colores Copenhaguen, y la Noticia del Día, que ofrece en todos sus detalles lo relacionado con la descuartizada, inclusive sus familiares que fueron filmados en Guantánamo, lugar al que fué en avión Manolo Alonso, director técnico del Noticiario Cinematográfico Cubano. La función es continua desde las 3:30 de la tarde, ofreciéndose en el turno de las 8:20, la película «Pájaros bobos», de Stan Laurel y Oliver Hardy. «Mujeres», se exhibe a las 3:30, 6:15 y 9:50 Precios: 50 cts. de 3:30 a 6:30 y 60 cts. después. Niños 30 cts. y tertulia familiar 15 cts.

El martes: los Artistas Unidos ofrecen «Raffles», que tiene como intérpretes principales a David Niven y a Olivia de Havilland. La más refinada aristocracia inglesa le colmaba de atenciones... aunque fuera una amenaza para sus joyas... y para sus hijas. Conozca al bandido que la policía de Scotland Yard jamás pudo echar el guante... aunque más de una vez le tuvo dentro de la propia Jefatura... y hablando con sus más connotados y sagaces sabuesos...

Ya está abierta al público «El que la hace la paga», un espectáculo de alta trascendencia instalado en el vestíbulo del teatro Nacional.

RADIO-CINE: «STANLEY Y LEVINGSTONE»

Hoy otra vez presenta la Fox en Radio-Cine «Stanley y Livingstone», la aventura más sensacional filmada en película con todos los peligros y horrores del Africa impenetrable. Son sus principales intérpretes Spencer Tracy, actor que fué premiado por la Academia en otra de sus monumentales producciones, con Nancy Kelly y Richard Greene que lo secundan entre miles de extras nativos. Esta es la película más emocionante que se ha exhibido, con un costo de tres millones de pesos para producirla y para lo cual fué necesario dos años de peligrosa labor. Con éxito sorprendente se está exhibiendo desde el lunes conjuntamente otra de las películas del chino detective Charlie Chang titulada: «Charlie Chang en la Isla del Tesoro», personificado en la pantalla por Sidney Toler, con la cooperación de César Romero, Sen Yung y otros.

Se completa el programa con el Noticiero sonoro.

Los precios: Luneta y primer piso 40 cts. antes de las 6:30 y después 50 cts Los niños 20 cts. y la tertulia entrada por Neptuno 15 cts.

El lunes, grandiosa presentación de la más dramática película de Paul Muni, titulada «No estamos solos», con Jane Bryan. Una historia de gran fondo psicológico realzada en la pantalla por la valiosa interpretación de estos dos astros del cine. Un drama que le hará recordar quizá algún tiempo pasado en su vida.

Después: La más diminuta estrella del canto Gloria Jean, nuevo hallazgo de la Universal se nos presenta por primera vez en «La niña revoltosa», actuando con Nan Grey y otros.

NACIONAL: HOY, BENEFICIO DE ROSITA SEGOVIA

El beneficio de Rosita Segovia es oportunidad para que disfrutemos el más notable show que se haya combinado últimamente en la Habana.

Un show en que figuran todos los géneros que gustan a nuestro público, interpretados por verdaderas notabilidades escénicas. Pepita Díaz y Manolo Collado le aportan un sugestivo boceto de comedia que se titula «El duelo», secundados por Ramón Valenzuela. Mapy y Fernando Cortés, un sketch divertidísimo denominado «Matrimonio de artistas». Carmelina Rosell, sus arias brillantemente interpretadas. Esther Borja, de tan merecida reputación, Jorge Negrete, canciones que encierran lo mejor de la emoción popular. Olvido Pérez, la sensación de sus ejercicios sobre la cuerda floja. Y Berta del Valle y Kiki Skirving, en sus más preciosas danzas, acompañados todos por la Orquesta Touzet

A la festejada, naturalmente la aplaudiremos en sus creaciones más interesantes.

El espectáculo comienza a las 9:15, pero la función, a las 8:15, con «Picardía de marido», por Mary Brian y Dick Purcell; y termina con «Gangsters del mar», por Waden Feymur y que se exhibe después del show. Por la tarde no hay función.

Programa de tantos alicientes se brinda bajo el atractivo económico de ese sistema útil y cómodo que es el dos por uno, o sea que permite entrar a dos personas con el importe de un ticket, costando éste, para luneta, $1.00. A tertulia, billete personal, 15 centavos.

Mañana, se repite, completa, la sorprendente aventura del detective Chan, que su autor, José Angel Buesa, llama «El muerto que asesinó».

UN CONCIERTO DE RODRIGUEZ SILVA

Ya faltan pocos días para el Gran Concierto de Música Cubana que bajo los auspicios de la «Asociación de la Prensa» celebrará el distinguido compositor y pianista doctor Rodríguez Silva. El teatro Nacional es el marco apropiado para este trascendental «success» en el que el eminente compositor estrenará las más bellas melodías interpretadas por destacadas figuras del cancionero cubano: Hortensia Coalla, Tomasita Núñez, Carmita Burguette, Georgina Du-Bouchet, María Ciérvide, Margot Alvariño, Mercy Callejas, Panchita Trigo, Delia Casanova, Alicia Llorente, Leonor Herrera y Gustavo Loret de Mola.

Separe su localidad con tiempo por los teléfonos M-4646 y A-6404.

«EL NUEVO AMOR DE ANDY HARDY», EN EL «RIVIERA»

Aquí está... Ya llegó el día ansiado... Hoy en la pantalla del Riviera estará la figura dinámica y simpática de Mickey Rooney en su última gran creación: «El nuevo amor de Andy Hardy». Una nueva producción inspirada en la familia americana que hace las delicias de los amantes del cinema del mundo entero: Los Hardy. Vea un nuevo ángulo de su interesante vida que refleja a maravillas nuestros propios dramas hogareños. La otra película es «En el fondo del Océano», de Ann Rutherford y Ben Lyon, el Noticiario mundial, la Noticia del Día con todos los detalles del crimen de la descuartizada. Los precios: 30 cts. por la tarde y 40 cts. por la noche. Niños tarde y noche 20 cts. ytert ulia 15 cts. También se exhibe un documental en colores «Circo Marino».

El viernes: complaciendo miles de peticiones, la superproducción cubana «Prófugos», que en su premiere en Fausto, constituyó uno de los más grandes acontecimientos de la temporada. «Prófugos», es un film cubano que puede pasar con orgullo por cualquier pantalla de países de habla española. Conjuntamente se exhibirá «La casa del maltés».

El sábado y domingo: «Ritmos de 1940», por la gran bailarina Vera Zorina. Espectáculo único y esplendoroso... escenas realizadas con fastuosidad... y belleza...! Junto con ella se exhibirá «De pilletes a cadetes» por la pandilla de «La escuela del crimen».

Pronto: «Las aventuras de Stanley y Livingstone», de Spencer Tracy.

NEPTUNO: «LA POSADA MALDITA»

Hoy ofrece el teatro «Neptuno» un gran programa con «La Posada Maldita» por Charles Laughton y «Tenorio a la fuerza» de Jack Benny y Dorothy Lamour.

Además el Noticiero. Los precios: 15 centavos de 2:30 a 6:30 y 20 centavos después. Niños a todas horas 10 centavos.

También se exhibe hoy la Noticia del Día, editada por el Noticiario Cinematográfico cubano.

Mañana: «Invitación a la Felicidad» de Irene Dunne y Fred MacMurray y «La Noticia le Persigue» de Barry K. Barnes.

El viernes, sábado y domingo: «Tarzán y su hijo», interpretada por Johnny Weissmuller y Maureen O'Sullivan. Desafiando todos los peligros de la selva, pero teniendo siempre para sí al objeto amado. La otra película que se exhibirá conjuntamente es: «Héroes del Hampa» con Melvyn Douglas.

FAVORITO: «SECRETOS DEL MAR ROJO»

Hoy concurrirá al Teatro «Favorito», mucho público, por exhibir la magnífica producción: «Los secretos del Mar Rojo» de Harry Baur. Conozca por vez primera los secretos de un harén, donde aparecen bañándose preciosas mujeres en una gran piscina.

Completa el programa «Tarakanova» de Annie Vernay y Pierre Richard Wilm, y el Noticiario Mundial.

Los precios: 15 centavos por la tarde y 20 centavos por la noche. Niños y Tertulia familiar 10 centavos.

Mañana: Un doble sensacional programa de Artistas Unidos: «Cien Plumas» en tecnicolor y «La Diligencia» de John Wayne.

El viernes: Loretta Young y David Niven en «Siempre tuyo» y «La fuerza de la sangre» por Adolphe Menjou y Dolores Costello.

FLORENCIA: «LOS HIJOS MANDAN»

Para hoy nos anuncian las carteleras del teatro «Florencia», un grandioso programa con «Los hijos mandan» de Blanca Castejón y «Ya somos millonarios» de la Familia Jones, completándose el programa con el Noticiario mundial. Los precios: 15 centavos de 2:30 a 6:30 y 20 centavos después. Niños y Tertulia familiar 10 centavos.

Mañana: «La última confesión» de Víctor McLaglen y Joseph Calleia y «Vuela, Vuela Caballito» de Joe Penner.

El viernes: Henry Fonda en magnífica caracterización: «El Joven Lincoln» y «El Inspector Secreto» con Gordon Harker y Alastair Sim.

El sábado y domingo: «Nunca Casaré» de Madeleine Carrol y Fred MacMurray y «Espionaje Televisado».

OLIMPIC: «DR. CHRISTIAN»

Un gran programa anuncian para hoy las carteleras del teatro «Olimpic», donde se ofrecerá la película de intenso argumento «Dr. Cristian», interpretada por Jean Hersholt.

Junto con ella: «Pies de Seda» por la popular pareja Ginger Rogers y Fred Astaire.

Además el Noticiario.

Los precios: 15 centavos por la tarde y 20 centavos después de las 6:30. Niños y Tertulia familiar 10 centavos.

Mañana: «Difamación» de Robert Taylor y «Miguel Strogoff» o «El Correo del Zar» por Akim Tamiroff.

El viernes: La serie completa de «El último de los mohicanos» en doce episodios.

Recordamos que de 1 a 5 se ofrece una matinée para niños, con programa especial combinado inteligentemente para la gente menuda. Lleve a sus niños el domingo a «Olimpic».

MARTI: «EL QUE LA HACE LA PAGA»

El programa de hoy en «Martí», es de primer orden, ofreciendo las super-producciones tituladas: «El Refugio Infernal» por los Muchachos de «Callejón sin Salida» y «El que la hace la paga» por Humprey Bogart y Gale Page.

Con el estreno del Ultimo Noticiario «Universal», cartón, revista y comedia se completa el programa de hoy, que se ofrece a los precios de 5 centavos la tertulia a todas horas, 10 centavos las lunetas hasta las 6 de la tarde y 15 centavos después de esta hora.

Una gran noticia: Accediendo a peticiones de nuestro público el sábado y domingo: «Cumbres Borrascosas» con «Máscara de Hierro» y «Cuatro Plumas».

HOY RADIO CINE
FORMIDABLE EXITO del SUPER ESPECTACULO FOX
STANLEY Y LIVINGSTONE
¡5000 EXTRAS NATIVOS AFRICANOS!
con el GENIAL ACTOR
SPENCER TRACY · NANCY KELLY · RICHARD GREENE
WALTER BRENNAN · CHARLES COBURN · HENRY HULL
SIR CEDRIC HARDWICKE · HENRY TRAVERS
La VIDA de DOS FAMOSOS EXPLORADORES
La PELICULA MAS COSTOSA del AÑO!
ADEMAS: EXITO
"CHARLIE CHAN EN LA ISLA del TESORO"
40¢ 50¢ Niños 20 - Tert. 15¢

PRONTO!
WARNER BROS TIENE el HONOR de presentar NUEVAMENTE A
PAUL MUNI
en su GIGANTESCA CARACTERIZACION de MEDICO RURAL mas FORMIDABLE que NUNCA en
"NO ESTAMOS SOLOS"
Emocionante... Dramática... Formidable...

GACETILLAS

AUDITORIUM: «LA ESCLAVA BLANCA»

Un programa soberbio es el que ofrece este elegante cine del Vedado exhibiendo en sus turnos preferentes de 5 y 15 y 9:45 la soberbia y espectacular joya, con bello argumento «La esclava blanca» creación de la bella Viviane Romance y John Lodge

En los turnos de 4 de la tarde y 8 y 30 de la noche se pasa por la pantalla y original super-producción: «Una mujer y siete pretendientes» con Vera Korene y Fernand Gravet.

Mañana, la preciosa joya musical «Ritmos de 1940» con Vera Zorina y «De Pilletes a Cadetes» con la popular pandilla de «Callejón sin Salida».

El viernes, sábado y domingo: regio programa con la encantadora Deanna Durbin en su último éxito «Primer amor» y el estupendo drama: «El misterio del cuarto blanco» con Bruce Cabot.

TRIANON: «PRIMER AMOR»

Hoy se complace esta empresa en presentar en sus turnos preferentes de 5:15 y 9:45 la joya musical titulada: «Primer Amor», por la encantadora Deanna Durbin, constituyendo la misma su sexto triunfo consecutivo al lado de dos nuevos galanes de la pantalla, Robert Stack, como su primer amor y Lewis Howard, secundada por los primeros artistas Eugene Pallete, Helen Parrish y Leatrice Joy.

Oiga a Deanna Durbin interpretando con su melodiosa voz las canciones, «Un bello Día», (Mme. Butterfly) el vals de Strauss, «Primavera en mi Corazón», y la preciosa canción «Amapola», la cual canta en español.

Se completa el programa exhibiendo en su primer turno de 4 y 8:30: «El misterio del cuarto blanco», cinta de emocionante argumento interpretada por Bruce Cabot y Helen Mack.

Además el interesante noticiero Paramount.

El viernes: La super-joya musical titulada: «Ritmos de 1940». Figurando en su role central la célebre bailarina Zorina en los bailes con que triunfó en Broadway secundada por Eddie Albert, Alan Hale y Frank Mc Hugh.

INFANTA: «ADIOS, MR. CHIPS»

Un formidable programa con dos regias producciones de estreno es el que tiene señalado para hoy el gran teatro «Infanta», siendo la principal: «Adios Mr. Chips», con Robert Donat, Greer Carson y otros: basada en la historia de un maestro de escuela inglés que dedica su entera vida, desde su juventud, hasta la avanzada edad de 83 años a la enseñanza, mostrándonos en todos sus aspectos la bondad y la sabiduría del educador que modela el alma de los niños para convertirlos en útiles hombres de la sociedad.

Le sigue en turno la cinta: «En este mundo traidor» con Claudette Colbert y James Stewart: una cinta estupendamente cómica risa, gozo, emoción, algo sensacional, algo extraordinario...

Completa el programa la revista «Pathé».

Mañana: «Conflicto de dos almas», Bárbara Stanwyck.

El viernes: Regio Estreno: «Espionaje en Acción».

PAYRET: «ULTIMO DIA DE ANGELILLO»

Un gran día Flamenco 100 por 100. Con las dos mejores películas de el gran cantante Angelillo, ídolo del público que durante 10 días ha emocionado con su voz a miles de personas.

Vea hoy desde las dos de la tarde: «El embrujo del fandango» por Carmen Amaya y su conjunto. «Centinela Alerta» de Angelillo (Copia Nueva) y éxito sensacional de la gran película: «La Canción que tú Cantabas» por Angelillo y Rosita Contreras

Además se exhibe un documental de Toledo y la revista semanal Fox.

Los precios son: 20 centavos hasta las 6 y 30 y 30 centavos después. Niños 15 centavos. Tertulia 10 centavos.

Mañana: Desde las dos de la tarde. Dos estrenos en «Payret». Otro programa monstruo.

La super-sensacional película Argentina, titulada: «Mañana, serán Hombres», estupenda obra que usted no olvidará jamás. También se estrena: «El Escuadrón Bengalí».

MANZANARES: «LA VENGANZA DEL AGUILA»

Para hoy en tanda y noche, regio e interesante estreno en este cómodo cine de familias, situado en Carlos III e Infanta, cuyo título es: «La venganza del Aguila» por Helen Hugers, una película más que emocionante, humana, para completar el programa de hoy se pasa la regia producción en español por Juan José Martínez Casado, titulada: «Eterna Mártir», comedias y cartones.

Mañana: «Carnaval de invierno» por Ann Sheridan y «Cumbres Borrascosas» por Merle Oberon. Viernes 9: «Territorio Prohibido» una película que descubre los secretos de las prisiones soviéticas.

El sábado y el domingo, dos grandes obras en «Manzanares»: «Conflicto de dos Almas» por Bárbara Stanwyck y «Los hijos de la noche» en español por Estrellita Castro.

ROXY: «LAS BUENAS VAN A PARIS»

Las risas serán simplemente desenfrenadas...! El romance verdaderamente contagioso!... es la película «Las buenas van a París», un puro remolino de situaciones a cual más divertida... o romántica! Vea a Melvyn Douglas y Joan Blondell alborotar hasta los cimientos las dos ciudades más populosas y divertidas del mundo: París y New York.

Conjuntamente la interesantísima producción «Sólo los Angeles tienen alas», por la bellísima Jean Arthur y el simpático Gary Grant.

Además un cartón: «Indiecita mía» y un Noticiario con los más recientes sucesos mundiales.

Precios: Tertulia y niños 10 centavos a todas horas.

Mañana: «Conflicto de dos almas» un drama épico de corazones desgarrados.

RIVOLI: «CONCEDENOS ESTA NOCHE»

Hoy a petición de numerosas familias se vuelve a exhibir la soberbia y preciosa super producción «Concédenos esta noche», interpretada por las estrellas Irene Dunne y Charles Boyer. En esta película verá una historia romántica en la que se sienten vivir los momentos más intensos de unos amores sublimes. Su director John M de Stahl, nos brinda un espectáculo transcendental.

Además la interesante y linda cinta «Una chica angelical», por Margaret Sullivan y Herbert Marsall y un noticiario.

Precios: por la tarde mayores 20 centavos luneta y por la noche 20, niños 10 centavos a todas horas.

Mañana la gran película «A como quiera le sucede», de Gloria Stuart, Stuart Erwin y «Café Metropolitano» por el simpático actor Tyrone Power

VEASE MAS GACETILLAS EN LA PAGINA OCHO

HOY PAYRET
ULTIMO DIA!
PROGRAMA HOMENAJE al famoso ruiseñor andaluz
ANGELILLO
con sus MAS GRANDIOSAS INTERPRETACIONES
"La CANCION que tu CANTABAS"
y
"CENTINELA ALERTA"
y la genial CARMEN AMAYA en "EL EMBRUJO del FANDANGO"
20¢ 30¢ Niños 70¢

EL LUNES: «AMENAZA», EN EL «ENCANTO»

Gran cantidad de público está asistiendo al teatro Encanto, donde se ofrece la última gran joya del genio del cinema Frank Capra, que lleva por título «Caballero sin espada», brillantemente interpretada por James Stewart y Jean Arthur. Esta película es de la Columbia Pictures, y ha merecido los más cálidos elogios de la prensa norteamericana y de los críticos cubanos. Ya que se trata de una cinta verdaderamente excepcional. Una cinta como todas las que realiza Capra: grandiosa por todos conceptos. Hoy vuelve nuevamente a ofrecerse «Caballero sin espada» desde las 3 de la tarde, exhibiéndose a las 3:20, 5:30 y 9:55, ya que a las 7:55 se brinda otro gran triunfo de Capra, «Sucedió una noche», de Clark Gable y Claudette Colbert (copia nueva). Además el noticiario mundial y la Noticia del Día con todos los detalles de la descuartizada. Los precios: 40 cts. hasta las 6:30 y 50 cts. después. Niños a todas horas 20 cts.

El lunes: estreno de «Amenaza», con Edward G. Robinson. Más rudo que en «El pequeño César»... Más gruñón que en «El pequeño gigante». Más criminal que en «El último gangster». Vea a Edward G. Robinson en «Amenaza», su mejor actuación, donde eclipsa todos sus anteriores triunfos como el hombre honrado que la ley injustamente persigue, la sociedad teme... y su fatalidad hace concebir ideas de venganza sólo capaces de una mente monstruosamente criminal.

Ya está abierta desde las 9 de la mañana a 12 de la noche, en los vestíbulos del teatro Nacional, el gran espectáculo «El que la hace la paga».

DE LA SOCIEDAD PRO ARTE MUSICAL

Jussi Bjoerling, el ya famoso tenor del Metropolitan, actuará por primera vez en Cuba, en un concierto exclusivo para los socios de Pro-Arte Musical el miércoles 14 de febrero, a las 5:30 p. m. El anuncio de este concierto ha despertado enorme interés, y a juzgar por las críticas hechas al gran artista, podemos augurar que gozaremos de una exquisita tarde artística

Para marzo anuncia Pro-Arte su ballet, dirigido por primera vez por el profesor Milenoff. Grandioso resultará el espectáculo. Se pondrán dos ballets: «Carnaval», de Schumann y «Dione». En «Carnaval» serán partes principales, Gloria González Negreira, Cuca M. de Chibás y Antonio Martínez, que realizan una admirable labor.

«Dione» es original del maestro Eduardo Sánchez de Fuentes, primer cubano que escribe un «ballet clásico». Sus principales intérpretes son: Alicia Martínez de Alonso y Fernando Alonso, quienes han venido expresamente para actuar en él.

El ballet de Pro-Arte se dará en función exclusiva para sus socios el 4 de marzo a las 5:30 p. m. y en función pública el 6, a las 9 p. m. rigiendo para esta última los siguientes precios: Palcos de 4 y 6 asientos: $8.00 y $12.00 Luneta $2.00. Primer Balcón $1.50 y Segundo Balcón $1.00.

SUSCRIBASE Y ANUNCIESE EN EL «DIARIO DE LA MARINA»

M.E.C.D. 2016

MUSICA Y MUSICOS

NOTAS

Hoy Beneficio de Rosita Segovia

Esta noche celébrase en el Teatro Nacional, el beneficio de una bailarina que se ha captado el afecto y las simpatías de nuestro público, en sus diversas actuaciones, desde sus selectos y finísimos recitales en Pro-Arte, hasta sus presentaciones en el Teatro Nacional, verdaderos «bocaditos» de exquisito arte en el baile español.

Rosita Segovia, celebra su beneficio esta noche a las 9 y para colaborar con ella se han brindado gentilmente esos grandes artistas de la escena española que se llaman Pepita Díaz y Manolo Collado. Pepita ofrecerá una magnífica conferencia sobre el amor, que glosará muy ingeniosamente, Manolo Collado.

Mappy y Fernando Cortés interpretarán un gracioso sketch y Esther Borja brindará sus más escogidas canciones populares. Olvido Pérez, asombrará con su dominio del alambre, todo acompañado por la espléndida orquesta de Touzet.

Otro participante, muy del agrado del público, será Jorge Negrete. Además prestan su colaboración, como testimonio de simpatía y amistad a la genial intérprete de la danza española, Berta de Valle y «Kiki» Skirving, quien bailará un Vals Brillante de Moszkowski. Carmelina Rosell nuestra máxima cantante, ha brindado asimismo su colaboración gentilísima a Rosita Segovia.

Jascha Heifetz, en La Habana

Una expectación formidable inmensa ha despertado entre nuestros amantes del verdadero arte, el anuncio de la próxima visita a La Habana del eminente violinista Jascha Heifetz, uno de los más grandes en su Arte, en la época actual.

Jascha Heifetz, a quien oímos en los comienzos de su carrera y muchas veces más, será presentado en el Auditorium por la Empresa Conciertos Daniel, comenzando entre nosotros una jira de conciertos que se extenderá a las principales capitales de Sur América.

Ha sido elegido el Auditorium para los dos conciertos que brindará Heifetz en la Habana los días 28 del actual y 10 del mes de marzo.

En breve daremos más detalles sobre estos interesantes conciertos.

Adelantaremos que se abrirá un abono para ellos.

Rosario García Orellana

Rosario García Orellana, nuestra siempre admirada cantante, nos dice adiós en unas amables líneas.

Ha salido Rosario rumbo a Sur América. En la Argentina la esperan contratos ventajosísimos que la distinguida soprano ha ido a cumplir.

No dudamos que allá triunfe tanto como en su tierra, donde se la aplaude sin reservas.

El próximo concierto de la Filarmónica

Para el lunes 12 nos anuncia ya con su ejemplar puntualidad la Orquesta Filarmónica de La Habana, su primer concierto de febrero, del ciclo brillante que nos está ofreciendo en esta temporada, bajo la dirección del maestro Massimo Freccia, y cuya actuación es cada día más acertada.

Será como siempre a las 9 y media en punto en el Auditorium, y ello constituirá un destacado acontecimiento social y artístico.

El programa combinado, se dedica a los grandes compositores Beethoven, Ravel, Martucci y Weber y alcanzará notable interpretación por los profesores que integran la orquesta, que cada vez demuestran mayor compenetración.

Para el concierto del día 26 está señalado el debut del eminente tenor Michael Bartlett, de la San Francisco Opera Company que actuó con Grace Moore en la película «Quiéreme siempre».

Será un success de alta trascendencia.

ES REALMENTE ECONOMICO COMPRAR UN

HOTEL COMMANDER

240 WEST CALLE 73 —EN BROADWAY— Situado cerca de todos los teatros, principales tiendas y vías de comunicaciones. 1 A 6 HABITACIONES. todas exteriores, con baño. Con o sin servicio completo. Precios por días, semanas o meses. Tarifas mensuales muy atractivas.

CRONICA HABANERA

GRACIELLA MARTINEZ DALMAU

En la capilla del Colegio de Belén contraerán matrimonio el día quince de Febrero, a las cinco de la tarde, la bella señorita Graciella Martínez Dalmau, sobrina del Obispo de Cienfuegos, Monseñor Eduardo Martínez Dalmau, y el capitán Agustín Parlá, Inspector General de Aeropuertos y Precursor de la Aviación Cubana.

En este acto, de carácter íntimo, oficiará el Rvdo. Padre Mariano Gutiérrez Lanza.

La boda civil será el día catorce, a las cinco de la tarde, en el Salón de la Presidencia del Palacio del Centro Gallego de la Habana, acto para el cual ya vienen circulando las invitaciones.

CARIDAD BETANCOURT DE SANGUILY.—Se encuentra de nuevo en nuestra capital la señora Caridad Betancourt, bella y elegante esposa del afamado cirujano doctor Julio Sanguily.

La gentil dama pasó una larga temporada en el Norte.

Reciba nuestro saludo de bienvenida.

NACIMIENTO.—Un hermoso niño, venido al mundo con la mayor felicidad, colma de satisfacciones el hogar del estimado amigo Manolo R. Llano, perteneciente a la alta gerencia de «El Encanto», y de su bella esposa Frances Sarmiento.

En la clínica de 10 y 19, en el Vedado, fué atendida la señora de Rodríguez Llano por el talentoso especialista doctor Ortiz Pérez.

Enhorabuena.

EN LA LEGACION DE FRANCIA. Hoy ofrecerá un almuerzo el encargado de Negocios de Francia, doctor Philippe Grousset.

Se celebrará dicho acto a la una del día, en la Legación de Francia.

Lo reseñaremos.

JUAN PEDRO BARO.—Llegan hoy a nuestra capital los restos mortales del que fué en vida espejo de caballeros: don Juan Pedro Baró, fallecido en París hace algún tiempo.

En tan triste peregrinación, acompañando los amados restos, vienen los esposos Pierre Bouvet y Nina Pedro, hijos del desaparecido, y la señorita Conchita Freyre de Andrade.

Del muelle serán trasladados al cementerio de Colón, acto que ha sido señalado para las diez de la mañana.

Resultará una gran manifestación de duelo.

EL DOCTOR EMILIO AGOSTINI Y GODOY.—Ayer por la mañana, a bordo del vapor «Florida», llegó de Nueva York para pasar una temporada entre sus hermanos, el doctor Emilio Agostini y Godoy, dentista eminente, que ejerce su carrera en aquella gran ciudad norteamericana.

El doctor Agostini ha sido director del Colegio Dental de Nueva York y subdirector de la clínica de Vanderbilt, del Centro Médico de la misma ciudad.

Bienvenido.

HONRAS FUNEBRES.—Mañana jueves, a las ocho de la mañana, se celebrarán en la iglesia de San Nicolás solemnes honras fúnebres por el eterno descanso del alma del que fué distinguido miembro del foro cubano y compañero en el periodismo, doctor Alfredo Marill y Vázquez.

Tan piadoso tributo ha sido dispuesto en conmemoración del séptimo aniversario de su fallecimiento por su señora madre, doña Dolores Vázquez, la que invita a todas sus amistades.

BODAS DE CRISTAL.—Entre halagos, entre congratulaciones, pasarán la fecha de hoy con motivo de cumplir quince años de casados, el señor Antonio Fernández Soroa, del staff de la «Casa Trías», y su gentil esposa Aída Cuervo.

Nos complacemos en saludarlos.

El vigésimo sexto sorteo será en Camagüey

Comunicamos a todos nuestros Suscriptores que el próximo Sorteo Reglamentario para Anticipos de Capital de las Series "A", "B" y "C" de esta Compañía, se efectuará, en atención a las reiteradas peticiones de los titulares de la Provincia de Camagüey,

en el Club Atlético Ferroviario de dicha ciudad, calle Benavides, La Vigía, el día

1940 — 8 FEBRERO JUEVES — A LAS 6 P. M.

ante el Notario Público de Camagüey, Dr. Juan O. Izquierdo Michel.

Los Suscriptores de la Habana, como los de toda la República, podrán enterarse del resultado del Sorteo el mismo día que se efectuará, llamando, de 6.1/2 a 7 P. M., a la Oficina Central, Teléfono M-3829, o por "El Mundo" del viernes 9 del corriente.

RECORDAMOS

que para estar dentro de la cláusula XI de nuestros contratos es indispensable tener cubierto el recibo de ENERO.

En Camagüey, por primera vez, entrará en sorteo la Serie «C», que recientemente comenzamos a formar, la que, como todos los Titulares saben, está siendo vendida exclusivamente por ellos, y el Suscriptor recibe por cada título de la misma que logre colocar, un cupón numerado para optar por cinco casas de $3.500.00, $2,000.00, $2,000.00, $1,500.00 y $1,000.00 de valor, respectivamente, que sortearemos entre los 1,500 PROPAGANDISTAS que vendan dicha Serie «C», en la Oficina Central, a las 6 P. M. del día 8 de Mayo.

Si usted, señor Suscriptor, no ha vendido ya un título «C», apresúrese... recuerde que son CINCO CASAS que pasarán absolutamente gratis a poder de los triunfadores, SIN QUE TENGAN QUE SEGUIR PAGANDO, y...

SOLAMENTE 1,500 PERSONAS ENTRARAN EN EL SORTEO

SI UD. NO ES TITULAR

Suscríbase hoy mismo CON TODOS LOS DERECHOS y venda después un Título «C», que le proporciona un cupón para participar en el GRAN SORTEO PARA LOS PROPAGANDISTAS.

Los títulos «C» tienen iguales derechos que los demás y participan en Sorteo desde el primer mes de su ingreso en la Compañía, pudiendo dichos titulares, a su vez, conseguir otros, y optar así por las CINCO CASAS que sortearemos el 8 de Mayo.

Suscribiendo un título de PREVISORA

será propietario al primero, segundo, y a más tardar tercer año de pertenecer a ella, de acuerdo con el aporte de que disponga, pudiendo convertirse en propietario desde el primer mes, si sale agraciado en el Sorteo Mensual Reglamentario que celebramos para cada serie de 1,500 Títulos, los días 8, a las 6 P. M., en la Oficina Central.

Si desea informes completos, envíenos este cupón. Si reside en el Interior, vea al Agente de su localidad. Nuestra red de Agencias se extiende a las principales ciudades de Cuba. Solicitamos Agentes en los lugares en que no estamos representados del Interior de la República, y en los países Latino Americanos.

PREVISORA LATINO AMERICANA, S. A.
APARTADO No. 1308, HABANA.
Sírvase mandarme datos sobre su plan «HOGAR PARA TODOS».
Pago $..... mensuales de alquiler, y considero que además puedo ahorrar actualmente $..... mensuales. Poseo un terreno que vale $..... en que puedo fabricar. Tengo también en efectivo $....., que puedo aportar para mi fabricación.
Nombre ..... Población .....
Domicilio ..... Entre ..... y .....

PREVISORA LATINO AMERICANA, S. A.

Primera Compañía Capitalizadora fundada en Cuba. Instituída conforme a las Leyes Cubanas.

Teléfono M-3829.—Paseo de Martí Nº 117, Habana.—Apartado 1,308.
Capital Autorizado: $200,000.00.

Resumen de la Gaceta Oficial

SABADO 3 DE FEBRERO
SECRETARIAS DEL DESPACO
ESTADO
Subsecretaría
Aviso.—Sobre el fallecimiento en México del ciudadano cubano Luis Villasuso y Cabezas.
JUSTICIA
Decreto.—Declarando amortizada la Notaría que sirvió el doctor Carlos Nicasio Carbonell y González.
Decreto.—Concediendo autorización para cambiar apellido a la señorita Delia de la Caridad Lombera y Terry.
Dirección General de Justicia
Aprobando fianza al procurador Mario F. Perdomo.
Dejando sin efecto título al procurador Bernardo Jorge López.
Dirección General de los Registros y del Notariado
Cancelación de fianza del notario doctor Gustavo Buxó Montalván.
AGRICULTUHA
Decreto número 243.—Declarando resuelto contrato de la Compañía Azucarera Limonar S. A., arrendataria del central Limones.
SANIDAD Y BENEFICENCIA
Decreto número 244.—Pasando en comisión al doctor José Agüero Cairo.
DEFENSA NACIONAL
Decreto número 245.—Relevando del cargo de miembro del Tribunal Superior de la Jurisdicción de Guerra al comandante Basilio González Santana.

TRIBUNAL SUPERIOR ELECTORA
Juntas Municipales Electorales del Oeste y Centro de La Habana; relación de nuevas cédulas expedidas.
PODER JUDICIAL
Audiencia de La Habana
Convocatorias en causas de Instrucción.
Audiencia de Pinar del Río
Jubilación de Juan Bautista de la Cruz León.
Juzgados de Primera Instancia
Habana-Sur, juicio ejecutivo seguido por Heliana Santana contra Nicolás Saíz.
Habana-Oeste, demencia de Juan Janaljaquín Chorician.
Habana-Almendares, demencia de Fausto Vizcaino y Díaz de Villegas.
Bejucal, demencia de Juana Morejón y Castillo.
Güines, menor cuantía seguido por Patricio y Santiago Toledo contra Francisco Tejera.
Marianao, menor cuantía seguido por Juan E. Bandini y Tosso contra Amalia Bilbao González.
Demencia de Ana Sánchez Laredo.
Abintestato de Brígida Alvarez.
Divorcio entre Ana Luisa Muñoz y Santiago García.
Matanzas, demencia de un individuo de apellido Chin.
Cienfuegos, demencia de Pastor Quintana y Echevarría.
Morón, inscripción de dominio a nombre de Manuel Monteiro Durades.
Santiago de Cuba, anunciando la muerte sin testar de María Lageyre y Gramatges.
Menor cuantía seguido por Fernando Ibarra contra herederos de Emiliana Ricardo.
Juzgados de Instrucción
Convocatorias de los Juzgados de Sancti Spíritus y Camagüey.
Juzgados Correccionales
Convocatorias de los Juzgados de las Secciones Primera, Segunda y Quinta.
Juzgados Municipales
Habana-Norte, juicio de desahucio seguido por Isabel Bernardina Curtis contra Angel Mauriz Vizo.
Juicio verbal seguido por Arturo Latour contra José M. Arango.
Juicio verbal seguido por Horacio Hernández contra José Chong.
Habana-Sur, juicio verbal seguido por Pérez y Hermano contra Moisés Ovadilla.
Habana-Este, juicio verbal seguido por Gustavo Gil contra Antonio del Río.
Juicio de desahucio seguido por Ricardo Castro contra Ramón Ballina.
Limonar, Camajuaní, expedientes en accidentes del trabajo.
Cruces, juicio verbal seguido por Moisés Nieman contra José Arango.
Sancti Spíritus, expedientes en accidentes del trabajo.
Camagüey-Sur, juicio verbal seguido por José P. Ablanedo contra Alberto Mediavilla e Hijos.
Jatibonico, Nuevitas, Santa Cruz del Sur, expedientes en accidentes del trabajo.
Santiago de Cuba-Sur, juicio verbal seguido por Zenaida Domínguez contra Paulina Gallardo.
Alto Songo, juicio verbal seguido por Juan Primo contra Ernesto Suárez.
Bayamo, juicio verbal seguido por Gabriel Ferrer contra Loreto Escalona.

LUNES 5 DE REBRERO
SECRETARIAS DEL DESPACHO
ESTADO
Cancillería
Autorización de estilo a favor del señor Harold John Griffiths.
JUSTICIA
Dirección General de los Registros y del Notariado
Haciendo público cancelación de fianza del notario doctor Enrique Rodríguez Fuentes.
GOBERNACION
Resolución suspendiendo acuerdo adoptado por el Ayuntamiento de Guanabacoa.
HACIENDA
Dirección General de Aduanas
Contestando escrito sobre aforo de papel presentado por Suárez Gutiérrez y Compañía.
Distrito Fiscal de Marianao
Edicto en expediente de apremio seguido contra Havana Biltmore Realty Co.
Escrito en expediente de apremio seguido contra Compañía Balneario de la Playa de Marianao.
OBRAS PUBLICAS
Decreto número 251.—Concediendo nueva prórroga para terminar obras a la Sociedad Casino Deportivo de Santa Fe, S. A.
COMERCIO
Decretos: Rectificando precios a especialidades farmacéuticas: Risah, Mistol, Lederle, Lusser y Klay.
Dirección de Seguros
Aviso, sobre devolución de fianza a la Maryland Casualty Co.
TRABAJO
Decreto número 252.—Pasando en comisión al señor Tomás A. Terry García Montes.
Subsecretaría
Aviso, sobre anulación del carnet de identificación de la señorita Aída del Hombre y Martínez.
DEFENSA NACIONAL
Decreto número 253.—Concediendo retiro al capitán Luis Pedro Díaz y Castro.
Decreto número 254—Ascendiendo a primer teniente al segundo teniente Manuel Lorenzo Viamonte.

COMISION NACIONAL DE TRANSPORTES
Circular número 22.—Ampliando plazo para presentación de proyectos de tarifas, etc., a los porteadores.

TRIBUNAL SUPERIOR ELECTORAL
(Copia corregida).—Aviso: sobre revocación del número 13 de la Instrucción General número 163.
Señalando día para que se abra la Convención Constituyente.
Juntas Municipales Electorales de Santo Domingo y Trinidad.—Relación de nuevas cédulas expedidas.
PODER JUDICIAL
Tribunal Supremo
Aviso, recurso de inconstitucionalidad interpuesto por el doctor Arturo González Alfonso.
Audiencia de La Habana
Jubilación de Santiago Ernesto Soto García, Juan Jesús Andrés Rodríguez, pensión de Natalia Cerda, jubilación de Robustiano Esteban Suárez y José Hernández González.
Avisos, recursos contencioso administrativos establecidos por los señores: Shell-Mex de Cuba S. A., Gustavo Espinosa, Sucesora de F. Suárez y Castaño, Framil García y Compañía, M. Soto y Compañía.
Citando en causa de Instrucción número 1555 de 1928.
Avisos, recursos contencioso administrativos establecidos por F. Alvarez y Compañía, Galbán Lobo, Sociedad Anónima.
Convocatorias en causas de Instrucción.
Audiencia de Santa Clara
Convocatorias en causas números 111 de 19939 y 341 de 1920.
Audiencia de Camagüey
Convocatorias en causas de Instrucción.
Audiencia de Oriente
Convocatorias en causas de Instrucción.
Juzgados de Primera Instancia
Habana-Norte, cédula al señor Guillermo Hortal.
Habana-Sur, juicio ejecutivo seguido por Julio César Molina contra Compañía de Fomento y Urbanización Dolores S. A.
Habana-Oeste, procedimiento sumario seguido por Luis Castro contra Juan Balines.
Divorcio entre Trinidad Lalueza y José María Castellví.
Demencia de Gonzalo Fundora Martínez.
Habana-Almendares, divorcio entre Juan Vargas y Francisca Demetria de Jesús Valdés.
Guanabacoa, menor cuantía seguido por Charles Shapiro Company Inc. contra Azor y Hermano.
Pinar del Río, sentencia en juicio verbal seguido por Teresa Barrero contra herederos de Felipe Ortiz.
Cárdenas, divorcio entre Rogelio Trova e Ignacia Cárdenas.
Cienfuegos, juicio de desahucio seguido por Juan Medina contra Cipriano Huerta.
Florida, demencia de Manuel Reyes Martín.
Guantánamo, cédula de notificación a la demandada Compañía de Seguros Cuba, S. A.
Juzgados de Instrucción
Convocatorias de los Juzgados de Camagüey y Morón.
Habana-Sur, expedientes en accidentes del trabajo.
Habana-Oeste, juicio seguido por Abelardo Palacios contra Juan Denis Navarro.
Regla, juicio seguido por Singer Sewing Machina Company, contra Oscar Loyola.
Cárdenas, juicio seguido por Manuel Sosa contra Luis Elorriaga.
Juicio seguido por Herminia Sarabia Castillo contra Carolina Sarabia.

GOBIERNOS PROVINCIALES
Pinar del Río. Avisos sobre exploración de registros mineros Pueblo Nuevo, Santa Cruz de los Pinos, Artemisa, Guanímar, El Rosario, La Esperanza y Orozco.
ASUNTOS NOTARIALES
Requerimiento a nombre de Josefina Sola Labrada contra Ramón Muñiz Rodríguez.
PARTE NO OFICIAL
Compañía General de Seguros La Comercial. Convocatora para junta general.

SIGUE LA VENTA PRE-BALANCE CON PRECIOS ASOMBROSOS
HAY QUE APROVECHAR ESTOS DIAS EN CASA DE
MATHILDE CUMONT
PRADO, 266
VESTIDOS, SOMBREROS, ABRIGOS, ETC., TODO ANTES DE RECIBIR LAS NOVEDADES DE PARIS

EXPULSADA RUSIA DE LA OFICINA INTERNACIONAL DEL TRABAJO, DE GINEBRA

GINEBRA, febrero 6. (AP).— La Rusia Soviética fué expulsada hoy de la Oficina Internacional del Trabajo.

La expulsión ocurrió en una sesión secreta de la Junta de Gobierno como consecuencia de su expulsión de la Sociedad Internacional por la invasión de Finlandia.

El Gobierno y los representantes obreros franceses pusieron en conocimiento de la Junta de Gobierno que las exigencias de la guerra han obligado «a la automática suspensión de ciertos tratados internacionales del trabajo».

Ni Justin Godat, presidente de la Oficina Internacional del Trabajo, ni León Jouhaux, líder laborista francés, especificaron en sus discursos cuáles de las 67 convenciones se han dejado sin efecto.

Fuera de la reunión los delegados decían que la Gran Bretaña y Francia no están dispuestas a permitir que ninguna de las convenciones obreras «cree la menor dificultad a la defensa». Se refirieron particularmente a la jornada de trabajo.

Bélgica y Holanda fueron elegidas para reemplazar a Rusia e Italia en la Junta de Gobierno.

ROBO

Francisca Díaz Llanes, de Condesa 70, denunció en la Quinta Estación, que de su domicilio le robaron prendas de vestir por valor de 80 pesos.

DESAPARICION

Manuela Cercerio Barrios, de Sitios 9, denunció en la Quinta Estación, que de su domicilio ha desaparecido su menor hijo Modesto Rivera Cercerio, de 11 años y teme le haya ocurrido alguna desgracia.

EL DOCTOR GUILLERMO HALLEY.—En la noche del lunes partió hacia Santiago de Cuba, donde se propone pasar un mes al lado de sus padres, el doctor Guillermo Halley, joven y estudioso médico graduado de las universidades de París y La Habana.

Unas gratas vacaciones le deseamos.

OPERADO.—Ha sido sometido a una intervención quirúrgica por el notable cirujano doctor Enrique Valparda, el inteligente niño Miguel Angel Campos, Jr., hijo del doctor Miguel Angel Campos, conocido letrado de esta capital.

El estado del paciente es muy satisfactorio, lo que celebramos.

BAUTIZO.—Ayer, fecha en que celebraban el cuarto aniversario de casados el doctor Raúl Rodríguez Gutiérrez y su gentil esposa Ofelia Cabarrocas, se llevó a efecto el bautizo de su segundo hijo.

Dicho acto tuvo lugar en horas de la tarde, en la iglesia de San Juan de Letrán, revistiendo la más absoluta intimidad.

Ofició el Rvdo. Padre Antonio Ibáñez.

El neófito recibió por nombre Jorge siendo sus padrinos el doctor Ramón Grau Triana y la distinguida dama María Rodríguez viuda de Gutiérrez.

Felicidades.

«SEVILLA BILTMORE».—En gran apogeo se mantienen los tés del hotel «Sevilla Biltmore».

Todas las tardes se baila en el patio sevillano, a los acordes de la orquesta «Havana Casino», en medio de gran animación.

Es un lugar chic, en el corazón de la Habana, donde se respira un ambiente de distinción y elegancia.

Hasta las nueve de la noche que duran estos tés se ven familias distinguidas que, en muchas ocasiones, participan de las magníficas comidas.

El hotel «Sevilla Biltmore» se mantiene en un alto rango

(Continúa en la pág. NUEVE)

FALLECIO EL CORONEL SIMON ARMENTEROS

A edad avanzada falleció anteayer en esta ciudad el Coronel del Ejército Libertador, Simón Armenteros, que tomó parte en la guerra Grande, en la Chiquita y en la de Independencia.

El Coronel Simón Armenteros se incorporó a las filas de los soldados de la guerra de Independencia en abril de 1896, en Lajas y Cruces, junto al coronel Celestino Sarduy.

Hombre de valor probado, pasó a las fuerzas del General Antonio Maceo, con quien hizo toda la invasión, regresando a las Villas, para sostener guerra de guerrillas, en las que era experimentado y audaz.

A su cadáver se le rindieron por las Fuerzas Armadas, los honores debidos a su grado.

Descanse en paz el viejo soldado de la patria.

LA DAMA MODERNA PREFIERE A

Toda MUJER que usa el legítimo VAGINAX no admite otro lavado. VAGINAX nunca falla.

¡Qué Catarro! MENTHOLATUM para alivio instantáneo

M.E.C.D. 2016

G A C E T I L L A S

REINA: «MUJERES Y TOROS»

Un espectáculo maravilloso presenciarán los asiduos concurrentes al super-cine «Reina» al ver el estreno de la maravillosa producción mejicana titulada «Mujeres y Toros» con Emilio Tuero, Marina Tamayo y el simpático actor Carlos Orellana más conocido por el «Tío Lamparita» «Mujeres y Toros» es una película apasionante, castiza... llena de color, «Kelly del Servicio Secreto» es la otra producción anunciada para hoy y sin duda es un tributo a los héroes anónimos de la guerra que dan sus vidas por la patria a que pertenecen. El rol principal está a cargo de Lloyd Hughes. Un cartón y la revista con los últimos acontecimientos completan el programa.

Los precios serán de 15 centavos la luneta hasta las 6 y media y 20 centavos después, la cómoda tertulia familiar con sus regias localidades 10 centavos.

Mañana: Presentación de la simpatiquísima Mappy Cortés y el Trío; Hernández; en la pantalla: «La Divina Embustera» y «Angeles sin alas».

RIALTO: «UNA MUJER Y SIETE PRETENDIENTES»

Hoy en «Rialto» se exhibe por última vez la monumental super-producción que tanto éxito ha obtenido y que lleva por título «Una mujer y 7 pretendientes» interpretada admirablemente por dos estrellas de la cinematografía francesa: Fernand Gravet y Vera Korene.

También se exhibe hoy en «Rialto» la regia cinta titulada «Retorno al amanecer», una trama real, humanísima, moderna. Interpretada por la bellísima actriz Danielle Darrieux y Pierre Dux.

Se completa el programa con el noticiero Fox Movietone.

Los precios para la función de hoy que comienza desde las 2 y 30 son: mayores 20 centavos hasta las 6 y 30, después 30 centavos. Niños, 15 centavos.

Mañana, solamente un día, estreno de la regia producción musical que lleva por título «La canción que tú cantabas» por Angelillo.

CUATRO CAMINOS: GARRIDO-PIÑERO, OTROS Y PELICULAS

Este elegante cine ofrece hoy un programa monumental, exhibiendo de 1 y 30 a 8 de la noche revista, la divertida comedia en español «Loco Lindo» con Luis Sandrini y «Muchachos de la ciudad» con Floren Delbene.

Precios: luneta mayores 10 y tertulia familiar 5 centavos.

Por la noche a las 8 y 30 función extraordinaria, exhibiéndose «Loco Lindo» con Luis Sandrini, «Muchachos de la ciudad» y presentación en la escena de la popular pareja Garrido-Piñero, Candita Quintana, Carmita Ortiz, Valencia y otros. Además el noticiero cubano con el crimen de la descuartizada.

Precios para esta función: luneta 20 centavos y tertulia familiar 10 centavos.

Mañana: pre-estreno de la maravillosa joya española «La canción que tú cantabas» con Angelillo.

VERDUN: «SIEMPRE TUYO»

Para hoy anuncian las carteleras del elegante teatro «Verdún», de Consulado 214, teléfono A-9206, el estreno de la bellísima producción titulada «Siempre tuyo», una comerelieve como el amor a la antigua parece ser todavía ideal a la mujer moderna. Conjuntamente se exhibe para así complacer numerosas peticiones, la extraordinaria cinta «Cumbres borrascosas», por Merle Oberón. Completándose el programa con el Noticiario y un c artón en colores.

La función dará comienzo a las 2 de la tarde. Los precios: 15 centavos luneta hasta las 6 y 30 y 20 centavos después. Los niños 10 centavos y la tertulia familiar con butacas 10 centavos a todas horas.

Mañana: «Siempre tuyo» y «Rapsodia de Juventud».

COLONIAL: «LA ULTIMA MELODIA»

«Colonial», el elegante cine de Reina 309, con el teléfono A-7879, brinda hoy, a precios populares, un precioso programa cubano.

Desde las 5 de la tarde en función continua se exhibirá revista, cartón, estreno de la preciosa joya musical bana «Mi tía de América» con María Pardo, Garrido-Piñero y otros y estreno de lap reciosa joya musical cubana «La última melodía» con Lolita González, Garrido-Piñero y Fernando Cortés.

Precios: mayores 10 centavos hasta las 6 y 30 y 15 centavos después. Niños, 5 centavos y tertulia familiar damas y niños 5 centavos y caballeros 10 a todas horas.

Mañana: «Ambición» con Mercedes Simone» y «La modelo y la estrella» con Fernande Borrel.

ACTUALIDADES: «EL ULTIMO ENCUENTRO»

«Actualidades», el moderno y popular cine sito en Monserrate 262, con el teléfono M-5575, de la Empresa Lao, ofrece hoy un colosal programa, rigiendo precios popularísimos.

Comenzando a las 2 de la tarde la función continua, se exhibe revista, comedia, estreno de la emocionante, estupenda producción argentina «El último encuentro» con Amanda Ledesma y Floren Delbene y estreno de la dinámica, colosal producción «Ladrones de levita» con Lelw Ayres y Helen Mack.

Mañana: «Madre selva» con Libertad Lamarque, «Gangsters en New York» y episodio de «Mandrake el Mago.»

CERVANTES: «VIGIAS DEL MAR»

Para hoy en «Cervantes» el cine preferido por las familias, situado en Lamparilla y Compostela, se anuncia un maravilloso programa a precios de cinco centavos las damas en matinée y tanda a luneta y cinco centavos todos a la cómoda tertulia familiar «Vigías del mar» es la obra cumbre por Randolph Scott y la producción en español por Chato Ortín titulada «Luces de Barriada», además muchos cartones y comedias. Mañana, «Una cara en la niebla» por Lloyd Hugers y la producción en español por Olga Casares titulada «La Intrusa», damas 5 centavos en matinée y tanda de este cómodo cine de familias. El sábado y el domingo el mejor programa de la capital con «Quién quiere a quién» por Tyrone Power y otras grandes producciones para ambos días. No olvide que «Cervantes» es el mejor cine, a los mejores precios, con las mejores producciones.

MAJESTIC: «MI TIA DE AMERICA»

Un extraordinario programa doble, a base de dos gigantescas producciones cubanas, ofrece para hoy, a precios populares, el elegante teatro «Majestic» situado en Consulado 210 con el teléfono M-4477. Comenzando la función corrida a las 2 en punto de la tarde, y además de un noticiario Pathé, un cartón en colores y una graciosa comedia, se exhibirá el estreno de la bellísima super-producción cubana, «La última melodía» que interpretan Lolita González, Ernesto Lecuona, Fernando Cortés, Garrido y Piñero. Seguidamente, se exhibirá el estreno de la mejor película cubana filmada hasta la fecha, «Mi Tía de América» con Juan José Martínez Casado, Pituka de Foronda, Garrido y Piñero. Una alegre y divertida farsa musical, filmada con escenarios de singular belleza, con un argumento repleto de gracia y originalidad y con los alegres ritmos cubanos engrandeciendo esta extraordinaria cinta. Precios: Luneta y Preferencia, 10 centavos a todas horas. Tertulia, a todas horas, damas y niños 5 centavos, caballeros 10 centavos.

Mañana: Debut de la Compañía Arredondo er dos apropósitos de actualidad: «Gente Ripiera» y «Por culpa de mi Partido». Además, dos grandes películas.

LIRA: «EL CASO DE EDITH CAVELL

«Lira» el favorito de Industria y San José con el teléfono M-4474, presenta para hoy en sus turnos preferentes, el estreno de la extraordinaria super-producción, «El Caso de Edith Cavell» que intehpretan Anna Neagle, George Sanders y Edna May Oliver. El asesinato que conmovió a la humanidad. Conjuntamente, se exhibirá otro grandioso estreno, «Encarceladas» que interpretan Salluy Eilers, Louis Hayward y Anne Shirley. Además, un noticiario, un cartón en colores y una graciosa comedia. Precios: Luneta, antes de las 6 y 30, 10 centavos todos. Después, mayores 15 centavos, niños 10 centavos.

Mañana: Homenaje a James Cagney exhibiéndose: «Aquí viene la Armada» con Pat O-Brien y «El Alcalde del Infierno» con Frankie Darro.

SAN FRANCISCO: HOMENAJE A CARLOS GARDEL

San Francisco, el más moderno, grande y confortable cine de la Víbora, sito en San Francisco 263, con el teléfono X-1700, brinda hoy un programa grandioso en español, de homenaje al malogrado rey del tango Carlos Gardel.

Hoy en tanda a las 5 y nocturna a las 8 y 30 se exhibirán las preciosas, regias películas musicales en español «Orquídeas Negras», «La Casa es Seria» y «Tango Bar», tres creaciones del siempre recordado cantante Carlos Gardel.

Precios: damas y niños 5 centavos y caballeros 10 centavos en la tanda y tertulia familiar, damas y niños 5 y caballeros 10 a todas horas.

Mañana: «La Tragedia de Mayerling» y «60 Años de Gloria». Día de las damas.

HABANA: «TRES ARGENTINOS EN PARIS» Y «RETAZO»

«Tres Argentinos en París» y «Retazos» por Paulina Sigerman, son las películas que tiene anunciadas para el popular cine Habana, situado en Mercederes 311 entre Teniente Rey y Muralla, con el teléfono M-2678. En su comodísima Tertulia Familiar las damas y niños sólo pagarán 5 centavos. La función corrida comienza a las 5 de la tarde para terminar a las 11 de la noche.

Mañana: también a precios populares por última vez «Caminito de Gloria» con Libertad Lamarque y «Alas de mi Patria».

WILSON: «ANGELES CON CARAS LIMPIAS»

Wilson, en Belascoaín y San Rafael, U-5863; 10 centavos de 1 y media a 6 y media;y 15 centavos después. Niños 10 centavos a todas horas.

Hoy, tarde y noche, la comedia especial en 2 actos «En el Curso del Concurso», el documental explicado en español «Campeones de Skies» y el cartón en preciosos colores «El Bloqueo del Correo» y las super atracciones «Angeles con Caras Limpias», magistral super joya extraordinaria interpretada por Ann Sheridan, Ronald Reagan, Bonita Granville y Henry O-Neil y «Los Apuros de Nancy», magnífica atracción de aventuras, interpretada por Bonita Granville, Frankie Thomas y John Litel.

A las 5 p.m. «Angeles con Caras Limpias» y «Los Apuros de Nancy».

Mañana, formidable programa especial, con las atracciones «Pigmalión», basada en la obra de Bernard Shaws, interpretada por Leslie Howard, Wendy Hiller y Marie Lohr; y «Cuentos de Navidad» basada en la obra de Charles Dickens, por Reginald Owen, Gene Lockhart y Lynne Carver.

MODERNO: «RENO», CON RICHARD DIX

Este teatro que está situado en la Calzada de 10 de Octubre No. 365, casi esquina a Toyo, con el teléfono X-1305, presenta a su distinguido público un gran programa con dos grandes estrenos: «Reno», formidable trama repleta de emotividad en la que vence el drama del padre que en una ruleta trata de arruinar a su propia hija, con el fin de que esta retorne a su esposo de quien quiere separarse, y la acusación de «ladrón» que la hija le hace ignorante de que este es su padre. Trama de la vida real que pone de relieve las pasiones humanas, en el ambiente fascinante de «La Ciudad de los Divorcios». El otro estreno es «La Reina del Patín» por Irene Deare y Edgard Kennedy. Se completa el programa con el Noticiario con los últimos acontecimientos europeos. Los precios son 15 centavos en luneta hasta las 6.30, después 20 centavos, niños 10 centavos. Tertulia Familiar a todas horas 10 centavos.

Mañana: «Tontos de Altura» por Stan Laurel y Oliver Hardy, «Señoritas en Clases» por Anna Shirley. Damas y niños 5 centavos en Tertulia Familiar a todas horas.

TOSCA: «ANGELES CON CARAS LIMPIAS»

Tosca el elegante cine sito en 10 de Octubre entre San Francisco y Concepción, en la Víbora, con el teléfono I-3099, anuncia hoy un colosal e interesante programa.

En tanda a las 5 y nocturna a las 8 y 30 se exhibirá revista, estreno de la soberbia, bella super producción «Angeles con Caras Limpias» con Ann Sheridan y los muchachos de «La Escuela del Crimen» y estreno de la dinámica, estupenda film «El Fraile Impostor» con William Cargan.

Precios: Luneta 10 centavos y niños y Tertulia Familiar 5 centavos, por la tarde y mayores 15 centavos, niños 5 y tertulia 10 por la noche.

Mañana: «Adiós Mr. Chips» con Robert Donat y «Andy Hardy Millonario».

GRIS: «ABUSO DE CONFIANZA»

Gris, el elegante y confortable cine sito en Baños y 17, en el Vedado, con el teléfono F-4292, de la Empresa Heydrich-Fernández Ledón, ofrece hoy un programa estupendo, con dos regias joyas francesas.

En los turnos de 4 y 8 y 30 se exhibirá la monumental joya, primer premio de 1938 «Un Carnet de Baile» con Marie Bell, Harry Baur y Louis Jouvet.

A las 5 y 30 y 9 y 45 revista y la preciosa, regia joya francesa «Abuso de Confianza» con la encantadora estrella Danielle Darrieux y Charles Vanel.

Precios: mayores 15 centavos por la tarde y 20 centavos por la noche. Los niños y la tertulia 10 centavos.

Mañana: «Reno» con Gail Patrick y Richard Dix y «Confidencia Fatal».

El Domingo: matinée especial para niños de 1 a 4 p.m. No falte.

VEDADO: «LOS HIJOS MANDAN»

Vedado, el concurrido cine sito en la calle B, entre 27 y 29, en el Vedado, con el teléfono F-3128, de la Empresa Valmaña, anuncia un programa excelente.

En turnos de 4 y 30 y 8 y 30, se exhibirá revista y la dinámica cinta «Su Alteza en Peligro» con Brian Donlewy y Lynn Bari.

A las 5 y 45 y 9 y 45 en turnos elegantes, estreno de la grandiosa, soberbia joya toda en español «Los Hijos Mandan» con Blanca Castejon, Arturo de Córdova y Fernando Soler.

Precios: mayores 15 centavos en la tanda y 20 centavos por la noche. Los niños 10 centavos.

Mañana: «Variettes» y «El Crimen Internacional.»

CUBA Y ROJO: «SU NOCHE FELIZ»

Cuba, el elegante cine de Suárez y Corrales, con el teléfono M-4465, anuncia hoy un espléndido programa. En tanda a las 5 y nocturna a las 8 y 15 se exhibirá revista, comedia, estreno de la grandiosa producción «Pigmalion» con Leslie Howard y estreno de la preciosa, regia comedia «Su Noche Feliz» con Mirna Loy y Robert Taylor. Precios: damas y niños 5 centavos y caballeros 10 a todas horas. Mañana: «La Vida de Carlos Gardel» y «Alas de mi Patria».

Salón Rojo, el espectáculo para familias, sito en Monte y Antón Recio, con el teléfono M-4794, ofrece otro gran programa, de homenaje al favorito actor Robert Taylor, ya que en tanda y noche exhibirá las preciosas, soberbias producciones «Ruge la Multitud» y «Su Noche Feliz», dos creaciones de Robert Taylor. Precios: damas y niños 5 centavos y caballeros 10 a todas horas. Mañana: «Callejón de la Perdición» y «El Aullido del Lobo».

SANTOS SUAREZ: «LA VERDAD A NADIE TEME»

Santos Suárez, el coquetón cine de Santos Suárez y San Benigno, con el teléfono I-4600. ofrece hoy regio programa, a precios populares.

En tanda a las 5 y nocturna a las 8 y 15 se exhibirá revista, estreno de la bella, soberbia joya «Las Hermanas» con Bette Davis y Errol Flyn y estreno del estupendo y sensacional drama «La Verdad a Nadie Teme» con Humprhey Borgart y Gale Page.

Precios: luneta 10 centavos y tertulia familiar damas y niños 5 centavos y caballeros 10 a todas horas.

Mañana: «La Solterona» y «Tovarich».

BELGICA Y VIOLETA: GRANDIOSOS PROGRAMAS

Bélgica.— Un magnífico programa en Bélgica para hoy en todas sus tandas, con el estreno de los Hermanos Ritz titulado «El Gorila», también trabaja en esta interesante producción Borsi Karloff, para completar el programa de hoy se pasa «Mi Tío Samuel» por Shirley Temple, comedias y cartones y un Noticiario Fox. Los precios son bajos, cinco centavos las damas. Mañana: «Eterna Mártir» por Juan José Martínez Casado y «Tarzán y la Diosa Verde» por Herman Brix.

Violeta.— Un regio programa, programa familiar, para hoy en Violeta, el cine de Monte y Rastro. En todas sus tandas se estrena la producción por Tyrone Power y Sonje Henie titulada «¿Quién Quiere a Quien?», y para completar este programa la producción por Dolores del Río «El Lancero Espía». Mañana: «Siboney», película cubana y «El Derecho y el Deber», película mexicana por Juan José Martínez Casado.

La Secretaría de Comunicaciones ha establecido tres turnos en el Centro Telegráfico de la capital villareña

Por disposición del Secretario de Comunicaciones, señor Francisco Gómez, han quedado establecidos desde ayer tres turnos en el Centro Telegráfico de la ciudad de Santa Clara.

Hace ya mucho tiempo que los telegrafistas villareños venían haciendo toda clase de gestiones, por mediación de la Delegación de la Asociación de Telegrafistas de Cuba cerca del Ejecutivo Central de dicha Asociación en esta capital, a fin de obtener que al igual que en los demás Centros Telegráficos, se implantara en el de Santa Clara estos tres turnos, que por justicia y por el trabajo abrumador que pesa sobre dicha región central de la República, donde todas las comunicaciones hacen conexión, constituía una verdadera necesidad desde hace mucho tiempo.

Han intervenido eficazmente en la implantación de esta medida, el Director de Telégrafos, señor Rafael Lauzán, el Jefe del Personal de la Secretaría, señor Elpidio Guzmán, el Jefe del Centro Telegráfico de Santa Clara, señor Amado Rodríguez, los cuales han planteado al Secretario de Comunicaciones, señor Francisco Gómez, tan sentida necesidad, culminando, como era de esperarse, en esta disposición del señor Secretario.

Esta medida del señor Secdetario de Comunicaciones, precisamente en estos momentos de período electoral en que, de acuerdo con la ley no pueden hacerse nombramientos, es un esfuerzo del señor Francisco Gómez, digno de tomarse en cuenta, ya que ha sido necesario utilizar en este nuevo servicio los mismos empleados con inferiores categorías y los meritorios pue prestan sedvicio en el Centro Telegráfico de Santa Clara.

Un homenaje a los altos funcionarios de Comunicaciones

La Asociación de Telegrafistas de Cuba, bajo los auspicios de la Delegación Provincial de Santa Clara y con la adhesión de numerosas personalidades de esta ciudad, está organizando un acto público en homenaje al Secretario de Comunicaciones, señor Francisco Gómez; del sub-Secretario interino, señor Elpidio Guzmán, del que lo es en propiedad el doctor Francisco Sardá Quintero; del Director de Telégrafos, señor Rafael Lauzán y del señor Calixto Márquez Arocena, Presidente de la Asociación de Telegrafistas de Cuba.

Motiva este homenaje la concesión de los tres turnos de servicio a los telegrafistas de Santa Clara, quienes desean expresar su reconocimiento a los esfuerzos realizados en su beneficio.

La fecha para este acto se fijará para los primeros días del mes de marzo y tendrá efecto en la ciudad de Santa Clara.

INAUGURADA AYER TARDE LA EXPOSICION DE CUADROS DE FERNANDO TARAZONA

Con un acto brillante quedó ayer inaugurada la exposición de motivos afrocubanos y cubanos de Fernando Tarazona, un verdadero jerarca de los pinceles.

Fué en uno de los hermosos salones del Hotel Nacional, a las cinco de la tarde, y concurrió al acto una distinguida representación de nuestra «high life» y muchos de los miembros de la colonia norteamericana.

También participaron del acto los representantes de nuestra Secretaría de Educación Pública y de la Comisión Nacional del Turismo, entidades bajo cuyos auspicios se lleva a cabo la exhibición.

El doctor Miguel de Marcos, nuestro estimado compañero, pronunció las palabras inaugurales.

Fué su disertación una pieza admirable, matizada con su sello inconfundible, que le conquistó los aplausos cálidos de la sala.

Después el selecto público recorrió el salón, sumergiendo su mirada ávida en una sinfonía de colores.

Tarazona, verdadero mago de los pinceles, ha sabido captar a maravilla distintos aspectos de lo afrocubano y le ha dado vida y movimiento en sus lienzos.

Tanto esas obras como los motivos cubanos que ofreció fueron objeto de los más grandes elogios.

INTERESANTE CONFERENCIA PRONUNCIARA EL VIERNES LA DRA. MERCEDES TUDURI

El próximo viernes 9 de los corrientes, a las 9 p. m. tendrá lugar en el salón de actos del Instituto Nacional de Previsión y Reformas Sociales y del Centro de Estudios, una interesante conferencia a cargo de la doctora Mercedes García Tudurí, Profesora del Instituto de Segunda Enseñanza de la Habana, poetisa laureada por el Centro de Relaciones Internacionales de Sancti Spíritus en su "Exposición del Libro Americano".

El tema que desarrollará la Dra. García Tudurí será "La libertad individual".

El doctor Pastor del Río, Secretario General de la entidad aludida y de la Asociación de Escritores y Artistas Americanos, nos invita atentamente para este acto.

Cuba en la Sociedad de las Naciones

Entrevista con «Willy» de Blanck: El problema de las cuotas y el de las deudas de Cuba con la Sociedad. La actitud del delegado cubano. El resultado favorable a la República. La presidencia de la Asamblea y el asiento latinoamericano en el Consejo. El mantenimiento del Tribunal Internacional de Justicia en su composición actual. La colaboración internacional económica y social. El éxito de la Asamblea.

III

—No vaya a echarme en olvido su otro **passe d'armes** con su colega Hambro. Los que vivimos de la información y para la información nos pirramos por todo lo que tiene relieve...

—«Diga usted: Por todo lo que, por lo menos, se roza con el escándalo, o con la sensación. De acuerdo. Esto paga. Pero a mí el relieve, la sensación, el escándalo, me son indiferentes. A mí lo que sin cesar me interesan son los principios, los programas, las ideas y, sobre todo—y nunca bastante insistiré en esto— servir siempre a mi país. El combate me seduce siempre, no por sus «efectos» sino por sus resultados...

«Le he dicho que al llegar a Ginebra no debía ocuparme, después de dos años de ausencia, a causa de la connotada y perenne... ausencia de fondos que caracteriza desde hace varios años el presupuesto de la Secretaría de Estado —materialmente apabullado por la burocracia introducida en su seno antes de tomar posesión de su cargo el actual Secretario de Estado— sino de lo relacionado con la financia de la Sociedad de Naciones; financia en continuo desequilibrio, a causa de la defección de diversos Gobiernos y de retraso en los pagos de las cuotas por cierto número de Estados; a pesar de las importantes economías sin cesar introducidas en ella.

«Cuba, desgraciadamente, pertenece al número de los Estados que desde hace cierto tiempo no han hecho frente a sus compromisos con la Sociedad, a pesar de haber logrado en 1935 la reducción de una deuda de más de un millón de francos oro en números redondos, a doscientos mil, en números igualmente redondos, pagaderos a largo plazo por medio de anualidades que no llegan a tres mil pesos. Conceción que se nos hizo a condición de abonar puntualmente, además, la cuota anual. No pudiéndose tapar la luna con un dedo, no voy a tratar de esconder un hecho... que es un hecho conocido, circulado, publicado. Ahora bien, al reunirse la Cuarta Comisión de la Asamblea debía yo declarar que mi Gobierno había presupuestado lo adeudado, de acuerdo con la información que me facilitó la Secretaría de Estado al llegar yo a Ginebra.

«Existe actualmente en el seno de la Sociedad de Naciones un Comité especial, llamado de contribuciones, que se ocupa de este asunto de las deudas contraídas por los Estados con la Secretaría General de la Sociedad. Este Comité, constatando que la Sociedad no recibía de Cuba sino promesas, en lo que a las cuotas adeudadas se refería, se vió en momento dado obligado a recomendar a la Asamblea, en informe que debía elevarle, la anulación del compromiso aludido del año 1935. Decisión lógica, si se piensa que no deja de ser descorazonador para los Estados que cumplen sus compromisos, no sólo que algunos no los imiten sino que no hagan siquiera frente a los arreglos especiales generosos, concluídos con ellos. Pero, sin embargo, decisión severa, pensé. Motivo por el cual envié una nota al conde Carton de Wiart, Presidente de la Cuarta Comisión—nota que le rogué circulara entre las delegaciones, y en la que decía lo siguiente, refiriéndome a las conclusiones del Comité especial de contribuciones, después de declarar que las habíamos examinado con el interés que merecían:

«Ante todo, estima mi Gobierno severa la recomendación a la Asamblea, perteneciendo Cuba al número de Miembros fieles constantemente a la Sociedad de Naciones y cumplidores de sus obligaciones. Si la República en los últimos tiempos no ha podido hacer frente a esas obligaciones, en el orden financiero, se ha debido a causas que no pueden interesar a la Cuarta Comisión pero que, realmente, no le ha sido posible evitar.

«Una serie de párrafos del informe del Comité explica claramente la situación de mi país en lo referente a las obligaciones financieras mencionadas. Ahora bien, no ha bastado a la Comisión explicar los hechos. En el párrafo dice que la invitación de Cuba relativa a la celebración de la Conferencia del trabajo panamericana fué aceptada por el Consejo de administración de la Organización Internacional del Trabajo, y mi Gobierno no ha comprendido qué relación tiene la celebración de una conferencia en la Habana, la mitad de cuyos gastos ha abonado él de acuerdo con la tradición ya sentada en esta clase de asuntos internacionales, con lo que adeuda a la Sociedad de Naciones. Si tal párrafo significa que a pesar de lo adeudado por mi Gobierno, estima la Comisión que se le ha hecho una concesión muy halagadora, o especial, rechaza tan curioso punto de vista.

«Es con referencia al párrafo E (en el que mencionase la considerable reducción pedida por mi Gobierno, en 1938, petición retirada poco después) que, opina mi Gobierno, pruébase la voluntad que le ha animado sin cesar de hacer frente a sus compromisos. Y es con respecto al párrafo G (que recomienda a la Asamblea la anulación del arreglo que aprobó en 1935) que invoca la palabra severidad

«Con motivo de dicha conclusión quiere mi Gobierno, de pasada, hacer notar que si la Sociedad de Naciones sufre actualmente seria crisis económica por razones de todos conocidas y que nadie puede dejar de deplorar sinceramente, algo ha influenciado esa crisis la tendencia que ha imperado sin cesar en su seno de imponer crecientes gastos a los Miembros suyos, declarados ineludibles, sin escucharse la voz de Estados que preferían continuar siendo Miembros de la Sociedad, abonando las cuotas que estimaban justas o que podían abonar, a aceptar cargas que no sabía si podían mantener y que, en fin de cuentas, aceptaban, inclinándose ante las decisiones de la mayoría. Mi país ha pertenecido a esta categoría y desde una de las primeras reuniones de la Cuarta Comisión, al comenzar su vida la Sociedad de Naciones, opúsose a esa política y declaró que poco significaba pagar tal o cual unidad si el valor de las unidades iba a acrecentarse sin cesar, y que lo que interesábale era el mantenimiento del valor de las unidades.

«Corriendo el tiempo trató repetidamente de que se le redujere el número de las unidades que abonaba, y si alguna satisfacción logró no fué toda a lo que aspiró.

«Antes de concluír agregaré que quiere hacer constar mi Gobierno—deseoso que no tener que llegar a pertenecer a la categoría de los que fuera de la Sociedad si no gozan de todos los privilegios o beneficios de ésta, en todo caso de bastantes de ellos beneficiarse, casi sin responsabilidades de orden material— que ha fijado en su presupuesto para el año 1940 las sumas que adeuda, de acuerdo con el status existente actualmente en lo que a dichas deudas concierne.

«Y que aspira a un tiempo a que se tome en consideración— en vista de la amenazadora situación económica con que, probablemente, pronto va a tener que enfrentarse— esta petición: La rebaja de su cuota a dos unidades».

«Esta nota no fué circulada. Avanzando los trabajos de la Cuarta Comisión manifesté a su Presidente que me iba a ver en la necesidad de circularla yo entre mis colegas y ofrecerla a la prensa. Dada a conocer al Comité Especial de contribuciones, se entrevistó conmigo el delegado de Noruega. Me explicó las razones que habían movido al Comité a tomar su severa decisión, discutimos los términos de la decisión y, sin entrar en detalles, cuando nos estrechamos la mano Hambro y yo, quedó convenido que la nota no era necesario circularla, que el Comité retiraría una vez más su conclusión y que así lo haría conocer a la Cuarta Comisión, la cual a su vez elevaría a la Asamblea, en su informe, la sugestión de mantener el statu quo, siempre que Cuba llegara a un arreglo con la Sociedad para saldar su deuda. **Tout est bien qui finit bien.**

«Como en cuestiones de dinero, quiero decir, de deudas, no hay más problema que pagar... o no pagar, Cuba, pagará las cuotas que debe, puesto que ya tiene que considerarse como definitiva su promesa; y continuará saldando poco a poco, en la forma acordada, la deuda anterior objeto del arreglo que varias veces he mencionado.

«Y cuento —agregaré— con la promesa verbal de que para 1941 se atenderá la sugestión hecha al final de la nota que acaba usted de leer. Un comité especial se ocupará de la cuestión de las cuotas, y llegaremos a abonar dos unidades a la Sociedad de Naciones, en vez de cinco, reduciéndose nuestra cuota anual, a partir de entonces, a poca cosa, a muy razonable contribución a los gastos de un organismo que tiene que persistir. Organismo imperfecto, lo sabemos todos, pero único en el mundo que recoje los ideales de paz y justicia a que aspiramos todos los hombres, que no vivimos solamente, me parece, de queso, como las ratas bien alimentadas...».

—¿Podría usted decirme algo más con respecto a su actuación en la Asamblea? ¿No fué usted quien lanzó la candidatura de Bolivia para la presidencia de la Asamblea y para el Consejo?

—«No habiendo candidato alguno a la presidencia de la Asamblea en vísperas de reunirse ésta, sugerí en el seno del grupo latino-americano la candidatura de Bolivia, bajo reserva de que tratábase de medida tendiente a facilitar la obra de la Asamblea, y que de surgir cualquiera otra, aceptaríase. Presentando su candidatura Noruega, en el último instante, fué elegido Presidente Hambro. Terminando su período de tres años en el Consejo de la Sociedad Bolivia, y de acuerdo con nuestra tradición de evitar las reelecciones seguidas en dicho organismo, sugerí la candidatura de la Argentina, pero la delegación de esta república prefirió no aceptarla, declarando no querer ser juez y parte en el problema finlandés. Encontrándose en el Consejo la República Dominicana y El Perú, que ha dado el aviso de su retiro de la Sociedad, pero no ocupa su asiento aunque teniendo derecho a él, y no habiendo surgido otra aspiración en el continente americano del Sur, indiqué, como excepción, la reelección de Bolivia; aceptóse la proposición y continuará, pues, en el Consejo, el embajador Costa du Dels, diplomático y literato a un tiempo, de gran relieve, hombre que reúne a un tiempo las cualidades tanto del buen americano y del buen europeo».

—¿Sabe usted por qué motivo no se procedió a la elección de los jueces del Tribunal permanente de justicia internacional?

—«El orden del día de la Asamblea se redujo a un mínimum indispensable. Se acordó descartar entre otros muchos asuntos el de la elección de los jueces. Ignoro todos los motivos del caso, pero conozco uno de peso: La actual situación internacional quizás no hubiese permitido volver a lograr en un organismo de tanto relieve y responsabilidad el equilibrio que en él guardan, deben guardar, los matices que caracterizan las escuelas del Derecho. Continuará, por el momento, el Tribunal, compuesto como en los pasados años, y en él mi compatriota el Dr. Sánchez de Bustamante, que sin duda iba a ser reelegido juez»...

—La Asamblea...

—«La Asamblea, además, aprobó un brillante informe relacionado con la colaboración internacional en el dominio económico y social, estimando que hoy más que nunca, debe ampliarse la obra de la Sociedad en esos dominios. Un comité especial estudiará las condiciones bajo las cuales los Estados que lo deseen podrán participar en esa obra.

«Podría agregarle un detalle o dos más. Y no acabaría nunca si quisiera penetrar en el campo ilimitado de los pasillos de la Sociedad de Naciones en el que muy frecuentemente se libran batallas, se tejen y destejen planes, y se desarrolla una actividad diplomática de tal interés que el día en que al[illegible] siéntanse [illegible]nte libres para poder tomar a pluma, muc[illegible] interés y pasión será leída durante años y años por los amantes de la historia y de la diplomacia.

«Para terminar, digamos con el Presidente Hambro en su carta discurso de clausura, que nos reunimos esta vez para tomar decisiones graves e importantes, para examinar actos y confrontarlos con los principios del Pacto, nada sabemos de lo que nos reserva el próximo porvenir, nada podemos predecir; aunque sí podemos decir que nos esforzamos los delegados a la vigésima Asamblea por actuar de acuerdo con el derecho y la equidad, con vacilaciones naturales, pero sin ambigüedad, y que nos separamos no sin ansiedad, pero sin mala voluntad contra nadie, encendida en el corazón la esperanza de haber cumplido con el deber en la vía única que puede llevarnos a un porvenir donde reine mayor comprensión: La del desarrollo de las responsabilidades mútuas y de la solidaridad internacional».

J. A.

París, Diciembre 22 de 1939.

MARCAS Y PATENTES

Relación de solicitudes de inscripción de marcas y patentes presentadas a la Secretaría de Comercio:

«Garlonti» (marca) para distinguir un específico para el cabello, solicitada por Miguel Ontiveros y Martínez, establecido en esta ciudad.

—Sin denominación (marca) marca para distinguir esencias, lociones, aguas y jabones perfumados, etc., con reivindicación de los colores oro, negro, rojo, crema y blanco, solicitada por el agente oficial Tomás Gutiérrez Alea, a nombre de Pando Llano y Compañía, establecida en esta ciudad.

—Sin denominación (marca) marca para distinguir esencias, lociones, aguas y jabones perfumados, etc., con reivindicación de los colores azul, rojo, verde, carmelita claro, carmelita oscuro, amarillo, crema y blanco, solicitada por el agente oficial Tomás Gutiérrez Alea, a nombre de Pando Llano y Compañía, establecido en esta ciudad.

—«Neumolex» (marca) para distinguir un preparado farmacéutico, solicitada por el agente oficial Lorenzo S. Ruiz, a nombre de Laboratorios Lex, S. A., establecidos en esta ciudad.

—«Orkilex» (marca) para distinguir un preparado farmacéutico, solicitada por el agente oficial Lorenzo S. Ruiz a nombre de Laboratorios Lex, S. A., establecido en esta ciudad.

—«Beunil» (marca) para distinguir un preparado farmacéutico, solicitada por el agente oficial Lorenzo S. Ruiz, a nombre de Laboratorios Lex, S. A., establecido en esta ciudad.

—«Urogen. (marca) para distinguir un preparado farmacéutico, solicitada por el agente oficial Lorenzo S. Ruiz, a nombre de Laboratorios Lex, S. A., establecido en esta ciudad.

—«Levurine» (renovación de marca). Certificado internacional número 21,898, para distinguir productos farmacéuticos solicitada por el agente oficial Ricardo Moré, a nombre de Charles Couturieux, establecido en París, Francia.

—«Ibis» (renovación de marca). Certificado internacional número 21,737, para distinguir chocolate, cacao, etc., solicitada por el agente oficial Ricardo Moré, a nombre de Chocolate Suchard, S. A., establecido en Suiza.

—«Anthema» (renovación de marca). Certificado internacional número 21,654, para distinguir productos farmacéuticos, solicitada por el agente oficial Ricardo Moré, a nombre de Henri Dufour e Ives Le Hello, establecidos en Francia.

—«Marsyle» (renovación de marca). Certificado internacional número 21,715, para distinguir productos farmacéuticos, solicitada por el agente oficial Ricardo Moré, a nombre de Comar and Cie, de los Laboratorios Clin, establecidos en París, Francia.

—Estilo comercial oficial de un sistema de propaganda, solicitado por Francisco González del Valle, establecido en esta ciudad.

—«Instituto Orbe» (rótulo de establecimiento) para distinguir colegio de enseñanzas, solicitado por Florentino Lastra González, establecido en esta ciudad.

—Oriente. «El Aguila» (rótulo de establecimiento) para amparar su tostadero de café, establecido en la ciudad de Manzanillo, Oriente.

—«Hershey-s Milk Chocolate Kisses» (renovación de marca). Certificado número 40,936, para distinguir chocolates, solicitada por el agente oficial Félix Rousseau, a nombre de Hershey Chocolate Corporation, S. A., establecida en la ciudad de Hershey, Estados Unidos de América.

—«Hershey-s Kisses» (renovación de marca). Certificado número 40,648 para distinguir chocolates sólidos, solicitada por el agente oficial Félix Rousseau, a nombre de Hershey Chocolate Corporation, S. A., establecida en la ciudad de Hershey, Penn., Estados Unidos de América.

—«Mucidan» (marca) para distinguir productos farmacéuticos, solicitada por el agente oficial Ricardo Moré, a nombre de Kali-Chemic Aktiengesellschaft, establecido en Berlín, Alemania.

—«Royal» (marca) para distinguir aceites y grasas lubricantes, solicitada por el agente oficial Ricardo Moré, a nombre de Hugo Hartenstein, establecido en esta ciudad.

—«Oouro D-Oliva» (marca) para distinguir mantecas, que sos, grasas y aceites comestibles, solicitado por el agente oficial Ricardo Moré, a nombre de Adelino Jerónimo and Companhia, Limitada, establecida en Lisboa, Portugal.

—«De Vilbiss» (renovación de marca). Certificado número 40,643, para distinguir dispositivos pulverizadores, etc., solicitada por el agente oficial Ricardo Moré, a nombre de The de Vilbiss Company, establecida en Toledo, Ohio, Estados Unidos de América.

—«De Vilbiss» (renovación de marca). Certificado número 40,644, para distinguir aromatizadores y dispositivos, solicitada por el agente oficial Ricardo Moré, a nombre de The de Vilbiss Company, S. A., establecida en Toledo, Ohio, Estados Unidos de América.

—«San Juan» (renovación de

De San Miguel de los Baños

La muerte de Juana Junco

Nadie que durante los últimos veinticinco años haya pasado por este balneario ignorará quien era Juana Junco. La humilde mulata que acaba de rendir su vida a la madre tierra fué uno de esos seres ejemplares que sólo de tarde en tarde florecen en el misérrimo vergel de la humanidad tan plagado de concupiscencias y de egoísmos, de vanidades y de ambiciones.

Juana Junco en su juventud sirvió a la causa de la independencia nacional auxiliando a los libertadores con servicios riesgosos que la comprometieron más de una vez haciéndola sufrir persecuciones y dolores por los que jamás reclamó recompensa alguna. Casada, después de la guerra, con un cruzado de la Libertad, el sargento Antonio Nieto, creó una familia modelo a la que atendió con celo e inteligencia excepcionales quedándole fuerzas para acoger a una huérfana enferma, la niña Margarita Betancourt que es hoy una señorita educada como sus hijos todos y todos sus familiares en la moral más perfecta.

Juana Junco, cuando hace un cuarto de siglo se iniciaba el nacimiento de este pueblecito, que arrasado por la invasión no poseía otra cosa que unos cuantos bohíos y los manantiales bajo una cobiija primitiva, se asentó en este lugar y durante muchísimos años ella fué el angel providencial que lo mismo se entregaba a las más rudas faenas, que cuidaba amorosa y desinteresadamente a los enfermos, atendía a los baños y a los temporadistas proveyéndoles de cuanto pudiera serles necesario, aconsejaba en defecto de médico, que no había, la manera empírica pero eficaz de usar las aguas de los manantiales, buscaba sirvientes y obreros a quienes los necesitaban y procuraba trabajo a los desocupados, se quitaba el dinero de su bolsillo, el pan de su boca y el abrigo de su cuerpo para remediar toda necesidad de sus semejantes, y ante ella no podía pasar un dolor que no consolase ni una injusticia que no mereciera su protesta ni una iniciativa favorable a San Miguel que no acogiera con su adhesión cordial y calurosa.

Mujer todo corazón, poseía ese poder arrollador que lleva la bondad en sí misma, gracias al cual era por Juana Junco por la primera persona que preguntaban las gentes al llegar a San Miguel en la seguridad de que, estando ella en este balneario, todas las dificultades que se presentaran serían vencidas inmediatamente pues su actividad era infatigable y su sentido de la solidaridad humana era tan amplio que ni sus propios enemigos quedaron excluídos de sus generosidades ¡Cuántas veces la vimos haciendo cocimientos y prestando asistencia personal en sus achaques a personas que se avenían mal con su espíritu recto y con su honradez acrisolada!

Juana Junco, preciso es declararlo, ha sido la auxiliar más poderosa con que contó el doctor Abril para llevar a cabo su alto propósito de crear la Estación Termal de San Miguel que si hoy representa ya un éxito que no puede compararse con el obtenido por ningún pueblo de la República, tuvo en su primera etapa grandes obstáculos que vencer hijos de la incomprensión y la sordidez de las mismas personas a quienes iba a favorecer el desarrollo del poblado; y bien puede asegurarse que, a no haber sido por la decidida y perseverante cooperación de esta valiosa mujer, hecha a todos los trabajos y a todas las soledades, es casi seguro que el propio doctor Abril durante los primeros años se hubiera apartado, lleno de fatigas, de su empresa constructiva con la que hoy se enorgullece la provincia de Matanzas

Justo es confesar que durante la enfermedad de esta humilde pero meritísima matrona todo el pueblo estuvo pendiente del estado de su salud quebrantada por una vieja afección cardíaca desviviéndose familiares y amigos por proporcionarla cuantos recursos tiene la ciencia para evitar el fatal desenlace que puso término a su vida fecundísima; habiendo sido el sepelio de Juana Junco, que se verificó en Colseo, la más conmovedora y sentida manifestación de duelo que pudiera concebirse pues fueron numerosas las ofrendas florales recibidas y tanto de la Habana, como de Matanzas, de Cárdenas, Jovellanos, Limonar, Coliseo y otros lugares de la República concurrieron personas incontables para dar el último adiós a la querida Juana Junco, semilla de bondad incomparable que con su vida y con su muerte puso de relieve como, desde la posición más obscura y más modesta, se está en condiciones de lograr el más valioso de los tesoros que en la tierra puede conquistarse que es el formado por el respeto, la admiración y el afecto de todos sus conciudadanos.

Descanse en paz la que habiendo pasado por el mundo haciendo el bien y cumpliendo todas las obras de misericordia será acogida con una sonrisa por el Omnipotente quien, por boca de su Hijo dulcísimo, la dirá «acércate a mi seno, amada Juana, pues que tu me diste pan cuando tenía hambre y vestido cuando tenía frío y descanso cuando estaba fatigado y consuelo cuando estaba afligido y cuando la modesta mulata, todo corazón, replique, «pero si yo no te he visto antes de ahora, el Señor le habrá respondido, «entra, entra en mi Reino porque tu les diste todo eso a los pobres que de ello estaban necesitados y en cada uno de ellos me encontraba yo que ya sabes tengo prometido que ni un solo cazo de agua que se dé en mi nombre dejará de tener la debida recompensa».

La temperatura de que por aquí disfrutamos es deliciosa pues ya es sabido que el frío de montaña se hace más soportable que el de los lugares bajos y aunque una de las noches descendió el termómetro a tres grados y otra a cuatro con una máxima de doce grados durante el día, no obstante ello, con el auxilio de las frazadas, los temporadistas se han sentido encantados durante el paso de las olas frías que ya parecen haberse alejado de nuestro territorio.

Muchas otras noticias interesantes quedan en cartera para próximas correspondencias limitando esta a dar cuenta de la desaparición de Juana Junco que figura en primera línea en la historia de San Miguel de los Baños y para cuya virtuosa y esforzada mujer habrán de tener un recuerdo imperecedero cuantos reciban los beneficios de estas aguas milagrosas y de este bello pueblecito donde el cuerpo se vigoriza y el espíritu se llena de placidez y de ventura.

Corresponsal.

CATARROS LEVES A VECES CAUSAN TRAGEDIAS

Hoy Tuvieron Que Llevarlo al Hospital

Al principio no creyó que fuera nada serio. Sintió algún escalofrío y dolorcito de cabeza.

Eso es lo peligroso de los catarros. Ud. no puede predecir si un catarro común cederá rápidamente al tratarlo o si degenerará en una temible neumonía, bronquitis o alguna otra afección peligrosa.

Millones de personas que padecen de catarros han hallado en las tabletas Bromo-Quinina Grove un remedio seguro y eficaz.

Bromo-Quinina Grove es un remedio exclusivamente para catarros, no un "curalotodo." Es un tratamiento interno que produce cuatro efectos importantes para cortar el catarro prontamente:

Hace mover los intestinos, detiene la infección del sistema, alivia el dolor de cabeza y la fiebre, tonifica y fortalece el organismo contra nuevos ataques.

Un tratamiento de efecto cuádruple es lo que Ud. necesita para cortar pronto un catarro y ese tratamiento lo encuentra en las tabletas Bromo-Quinina Grove.

Cuando lo amenace un catarro, no demore; compre en la botica una caja de Bromo-Quinina Grove y empiece a tomarla en el acto—dos tabletas cada cuatro horas. Tomando Bromo-Quinina desde el primer síntoma generalmente corta el catarro en 24 horas.

Insista en las tabletas Bromo-Quinina Grove.

Grove
BROMO QUININA

quita el dolor en 3 segundos

LOS CALLOS

se aflojan con sólo una aplicación de Gets-It. Una o dos gotas acaban con la tortura de los callos dolorosos. Pocos días después puede Ud. desprender el callo de raíz.

GETS-IT

lo hará olvidar sus callos.

Venas Varicosas o inflamadas - Ulceras

Buena noticia para quienes sufren de las piernas a causa de esa dolencia desesperante: Sin guardar cama ni perder días de trabajo, el simple tratamiento con el Aceite Esmeralda Moone cicatriza las llagas muy pronto, reduce la inflamación, amortigua el dolor y devuelve a las piernas su estado normal mientras el paciente continúa en sus ocupaciones diarias.

Síganse las fáciles instrucciones dadas y seguramente se obtendrá la desaparición del mal. El Aceite Esmeralda Moone está de venta en todas las farmacias.

FALLECIO EN EL HOSPITAL

El teniente Juvenal A. Cuní, de la Novena Estación, se constituyó en el Hospital Calixto García, donde falleció Andrés Rodríguez, vecino que fué de 17 número 1405 que había ingresado procedente del Hospital Militar con el diagnóstico de lesiones.

CRONICA HABANERA

LOS BRIDGE PARTIES DEL NACIONAL

Se suceden con éxito indiscutible los bridge-parties en el hotel Nacional.

Todas las tardes son numerosas las personas que allí concurren para disfrutar del elegante juego bajo la dirección de Mrs. Hilda Sperling.

Durante la semana que acaba de terminar han sido los jugadores las siguientes personas: señora Josefina de Mieres, Mrs. A. Henríquez, señora María Alzugaray de Fariñas, señor Nils Anton Jorgensen, señora Clara Ramos de Ruiz Vega, señor Henry Penha, señorita Ena Senior, señora Amparo Diago, señor Gustavo Kates Mrs. N. Fein, Mr. y Mrs. P. L. Tagle, Mrs. B. A. Sample, Mrs. Teodoro Plugh, Mrs. Paul Miller, Mrs. D. W. Kieffer, Mrs. José Pesant, Mrs. E. Meyer, Miss Lilly Meyer, Mr. y Mrs. Sixton Landahl, Mrs. M. A. Trost...

Todos los jugadores han celebrado mucho el torneo de Duplicate Bridge, efectuado recientemente.

Es muy posible que sea repetido en la última semana de febrero.

EN LA LEGACION DE PANAMA. Anoche estuvo de fiesta la Legación de Panamá, en el Vedado.

Se celebró allí una comida que ofrecía el ministro de Panamá, Excelentísimo señor Ernesto B. Fábrega, y señora Lumy de Fábrega, en honor de un grupo de diplomáticos.

Eran ellos el ministro de Venezuela, Excmo. seño Alberto Smith y señora Lola Casas; el ministro de la Argentina, Excmo. señor Víctor Lascano, y señora Angélica Gálvez, y el encargado de Negocios del Japón, señor Sakae Nanjo, y la señora de Nanjo.

Resultó muy lucida.

IGNACIO ABELLA.—Después de haber pasado un mes en la ciudad de Santiago de Cuba, a donde fué en viaje de negocios, se encuentra de nuevo en esta capital el simpático amigo Ignacio Abella.

Bienvenido.

FELIZ ADVENIMIENTO.—El hogar de los jóvenes esposos Juan Restoy Sánchez y Olimpia Fernández del Castillo se ha visto alegrado en días atrás con el feliz advenimiento de una preciosa niña.

Bajo los cuidados del experto ginecólogo doctor Francisco R. Cartaya, se encuentra la señora de Restoy.

Su estado es muy satisfactorio.

ENFERMA.—Guarda cama desde hace varios días, a consecuencia de una molesta dolencia, la respetable señora María Rodríguez Alegre viuda de Miranda.

De su asistencia está hecho cargo el notable médico doctor Octavio Montoro.

Hacemos votos por su pronto mejoría.

EL BENEFICIO DE ROSITA SEGOVIA.—Una gran función está señalada para las nueve y media de la noche de hoy, en el teatro Nacional.

Función a beneficio de Rosita Segovia, la notable bailarina, tan admirada del público habanero.

Interesante en extremo el programa, que comprende todos los géneros escénicos que interesan a nuestro público. Pepita Díaz y Manolo Collado interpretarán «El duelo», secundados por Ramón Valenzuela Mapy y Fernando Cortés, el divertidísimo sketch que se titula «Matrimonio de artistas». Carmelina Rosell cantará arias y romanzas, con su fino estilo, y Esther Borja, bellas y emotivas canciones populares, así como Jorge Negrete. Olvido Pérez derrochará audacia y habilidad en la cuerda floja, y bailarán Berta del Valle y Kiki Skirving.

A la festejada la admiraremos en «Serenata», de Malats; «Danza del fuego», de Falla, y la jota de «La Dolores», de Bretón.

Una gran función.

EN EL INSTITUTO CLINICO.—Ha sido sometido a una operación en el Instituto Clínico de la Habana, el señor Ricardo Martínez Fernández, operación que llevó a cabo con su maestría acostumbrada el doctor Vicente Banet, notable cirujano .

El estado del señor Martínez es completamente satisfactorio.

DE PRO-ARTE MUSICAL.—Nuevas e interesantes notacias nos llegan hoy sobre la Sociedad Pro-Arte Musical, que tan brillante labor cultural viene realizando.

Jussi Bjoerling, el ya famoso tenor del Metropolitan, actuará por primera vez en Cuba, en un concierto exclusivo para los socios el miércoles 14 de febrero, a las cinco y media de la tarde. El anuncio de este concierto ha despertado enorme interés, y a juzgar por las críticas hechas al gran artista, podemos asegurar que gozaremos de una exquisita tarde artística.

Para marzo anuncia Pro-Arte su ballet, dirigido por primera vez por el profesor Milenoff. Grandioso resultará el espectáculo. Se pondrán dos ballets: «Carnaval», de Schumann, y «Dione». En «Carnaval» serán partes principales Gloria González Negreira, Cuca M. de Chibás y Antonio Martínez, que realizan una admirable labor.

«Dione» es original del maestro Eduardo Sánchez de Fuentes, primer cubano que escribe un ballet clásico. Sus principales intérpretes son Alicia Martínez de Alonso y Fernando Alonso, quienes han venido expresamente para actuar en él, después de haber obtenido un brillante éxito en el Ballet Caravan, de New York, del que forman parte.

El ballet de Pro-Arte se dará en función exclusiva para sus socios el 4 de marzo, a las cinco y media de la tarde, y en función pública el 6, a las nueve de la noche, rigiendo para esta última los siguientes precios: Palcos de cuatro y seis asientos, 8 y 12 pesos, respectivamente; luneta, dos pesos; primer balcón $1.50, y segundo balcón, un peso.

El día 11 de febrero, a las diez y media de la noche, actuará la Orquesta Sinfónica, que dirige el maestro Roig, interpretando «Carnaval», de Schumann.

VELADA FUNEBRE.—Hoy, miércoles 7, a las nueve de la noche, tendrá lugar en la Casa Cultural de Católicas la velada fúnebre en memoria de monseñor Manuel Ruiz y Rodríguez, el bien amado arzobispo de la Habana, fallecido el día 3 de enero próximo pasado.

Harán el elogio fúnebre el capellán de las Damas Isabelinas, R. P. Alfredo Llaguno, y el señor Luis C. Bello, presidente de la Asociación de Caballeros Católicos de Cuba, que tantos alientos recibió del Ilmo. prelado.

La parte musical estará a cargo de las señoras Dulce María Blanco de Cárdenas, María Pissarewskaia, los RR. PP. Larrea y Pértica, los afamados maestros Joaquín Molina, Armando Molina y la señorita Esther Ferrer, de acuerdo con el siguiente programa:

Adagio, trío Beethoven op. 1, número 1; Romanza, A. D'Ambrossio; Ofertorio, Dúo y Agnus Dei, de la Misa de Requiem, de Verdi.

DE AMOR

En días pasados quedó formalizado el compromiso amoroso de la gentil señorita Bertha Martínez Torres, hija de los esposos José Antonio Martínez y Vitalia Torres, con el joven estudiante de la Facultad de Medicina de la Universidad Alejandro Pérez Ruiz, hijo de nuestro estimado compañero del DIARIO Alejandro Pérez, y de su esposa, Estela Ruiz.

Al consignar tan grata nueva, plácenos enviarle una felicitación a la enamorada pareja.

NUEVO COMITE.—Acaba de quedar constituído en nuestra capital un Comité de Médicos Cubanos graduados en París.

Dicho comité, formado por distinguidas personalidades de nuestro mundo médico y social, se propone como parte principal de su programa recaudar fondos para ayudar a los compañeros que se encuentran en el frente enviándoles productos cubanos que contribuirán a hacer mas llevaderos estos momentos de lucha.

Ya vienen haciendo los preparativos para un gran baile que se efectuará el día primero de mayo próximo en el hotel Nacional, rodeado de toda clase de alicientes.

Los tickets costarán dos pesos a los caballeros y un peso a las damas.

La Orquesta Lecuona Cuban Boys, identificados con la causa, han ofrecido su concurso desinteresadamente, proponiéndose ejecutar un magnífico programa bailable.

A reserva de ofrecer en próxima nota el Comité de Señoras y Señoritas que se ha formado para organizar esta fiesta damos hoy los nombres de las personas que integran el Comité de Médicos Cubanos Graduados en Paris:

Presidente: Doctor Francisco Domínguez Roldán.

Vice Presidente: Doctor José Antonio Presno.

Secretario: Doctor Pedro Iglesias Betancourt.

Vice Secretarios: Doctor Carlos Manuel Rojas, Doctor César Carballo, Señor Francisco Domínguez Bofill.

Tesorero: Señor Georges Dor.

Comisión de Fiestas:

Presidente: Doctor Frank Canosa; Miembros: Dr. José Vital, Dr. Felipe García Cañizares, Dr. Bayron Carbonell, Dr. Ernesto Martí y Dr. Roberto Pedroso.

Comisión de Propaganda: Dr. Juan Govea, Dr. Frank Canosa, Dr. Ernesto Iglesias y de la Torre, Dr. Antonio Maceo y Dr. Arnaldo Coro.

Luis DE POSADA.

BALANCES

HOJAS PARA PRESENTAR LIQUIDACIONES EN LAS ZONAS FISCALES, A $0.50 EL JUEGO
MODO DE LLEVAR LA CUENTA Y RAZON DE UN NEGOCIO

Un libro que le pone al corriente para llevar su contabilidad de acuerdo con las Leyes Fiscales. Este libro, con otro que contiene las Leyes y Reglamentos últimamente publicados sobre Dos por Ciento, Timbre, Utilidades y Ley de 20 de Diciembre de 1939, se sirven al recibo de $2.00, al interior de la República, libre de gastos.

FABRICA DE LIBROS DE CONTABILIDAD, ENCUADERNACION Y RAYADOS

Especialidad en Carnets y Portacarnets de piel, para Sociedades, Periodistas, Títulos, Cartas de Ciudadanía, Cartera Dactilar, etc.

PAPELERIA BELMONTE

MONTE, 60, ENTRE PRADO Y ZULUETA.
TELEFONO A-8151.—HABANA

HURTO

Pedro Hernández Cabrera, denunció en la Tercera Estación, que dejó su bicicleta frente a la casa Prado 408 y al regresar notó que se la habían hurtado.

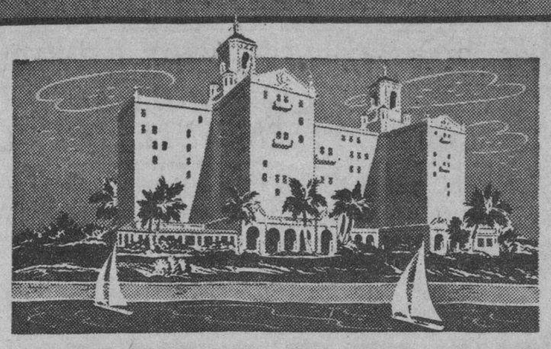

HOTEL NACIONAL DE CUBA

El extraordinario

LECUONA CUBAN BOYS

tocará todas las noches en Bajo la Luna, el nuevo y refinado night club habanero.

Atracciones de la mejor calidad... y música de baile por una de las mejores orquestas del mundo. Licores y manjares dignos del Olimpo y el cielo estrellado sirviendo de dosel.

¡Venga a bailar, coma y diviértase!

Mínimo: $1 hasta las 10 p. m. $1.50 después.

Sábados, $1.50 mínimo.

PINAREÑAS

Rotarios que regresan

De Marianao.

Entre los integrantes de nuestro Club Rotario que participaron de la gran Convención Interclubs de Occidente celebrado en el pueblo de Marianao el pasado domingo 4, se encuentran de nuevo entre nosotros el presidente doctor Nicolás Carasa; el secretario señor Ernesto Bernal Trincherías y los queridos compañeros doctores Pedro Valdés Blanco, José Fernández Piloto y Maximino Nodarse Ruiz y los señores Samuel Danón, Francisco María Pérez, Armando Aguilar, Desiderio Saludes, Bernardo Ortiz, Miguel Peredo y otros.

Sobre la magnífica Convención y los actos celebrados en honor de los rotarios visitantes, nos habló con verdadero entusiasmo el doctor Carasa, quien viene altamente complacido de los éxitos alcanzados por el rotarismo pinareño en la misma.

Al consignar la grata nueva, les reitero mi cordial saludo a los estimados compañeros en Rotary que acaban de regresar al seno de la culta sociedad pinareña, donde tanto se les quiere.

El banquete del hotel Globo

Un lucido acto político.

De magnífico y hermoso por la cordialidad estrecha que reinó en el mismo, se puede calificar el homenaje que sus correligionarios de la provincia le brindaron el domingo último al presidente del Partido Liberal coronel Manuel Benítez González y al senador Ramón del Collado Fuentes, presidente del Conjunto Nacional Democrático, con motivo de sus postulaciones senatoriales por la Coalición Socialista.

Además del inmenso gentío que integraban todas las mesas, en la Presidencia se destacaban esas dos figuras de nuestra política que gozan de sinceras simpatías personales en lo social y económico. Allí también estaba la gentil representación de la mujer pinareña, esa incomparable mujer de Vueltabajo que el poeta cantó con sus mejores ritmos y la naturaleza cubrió de belleza sin igual.

No es tarea para mí hacer aquí una reseña de tan brillante acto, porque ello queda para la crónica política, sólo he destacado la parte social de dicho ágape que dice mucho de los afectos y del cariño que por el coronel Benítez y el senador Collado, sienten sus comprovincianos deseosos de llevarlos a un escaño de la Alta Cámara, donde sabrán prestarle a la región occidental el valioso concurso que la misma espera de ellos.

El baile del Liceo

Como lo predije.

Fuera de todo lo imaginado, rompiendo con los éxitos anteriores, resultó el grandioso festival bailable de la criollísima sociedad de la Avenida de Martí. Un Baile de Mamarrachos que inició con sin igual brillantez la presente temporada carnavalesca del Liceo.

Numerosas e interesantes comparsas tomaron parte en el mismo y por su buen gusto y pintorescos trajes, causaron la atención de todos los asistentes, las que organizaron los jóvenes esposos Zilia Cuervo Rubio y el doctor Arturo de la Torre, ese dinámico y querido director de la liceística institución que continúa de triunfo en triunfo.

El salón lucía una decoración exquisita, de lo más admirable y que hacía verdaderamente honor al Rey Momo. No faltó un solo detalle. Todos eran a encomiarla y aplaudirla sinceramente.

Y así, con tanta lucidez y esplendor, fué cómo la sociedad Liceo inició el sábado 3 la nueva temporada de carnaval, marcando un acontecimiento social más en su corta vida llena de gloria.

En la Colonia Española

Otro éxito.

También resultó un triunfo completo para la nueva Directiva de la Sección de Instrucción y Recreo, el asalto bailable celebrado en la noche del domingo 4 en la prestigiosa sociedad hispana.

Con ese baile inició la Colonia Española su temporada de carnaval que sigue hasta mediados del entrante mes de marzo con repetidos festivales, en los que no faltan los infantiles para todos los hijos de los asociados con reparto de juguetes y chillonas maracas.

Pequeño resultó el salón de la hispánica institución pinareña para darles cabida a las numerosas parejas que tomaron parte en el baile del domingo donde la orquesta del profesor Rubalcaba volvió a lucirse y obtener bien ganados aplausos.

Fiestas religiosas

En las Escuelas Pías.

Con la solemnidad que es costumbre en los Reverendos Padres Calancios, este año se habrán de celebrar los Siete Domingos y Festividad de San José en nuestro máximo centro educacional religioso.

El programa iniciado el pasado domingo 4, a las ocho y media de la mañana, con Misa y Cultos a intención de la familia Estupiñán-Benítez, es como sigue en su respectivo orden:

Conmemoración. Gozo de San José al conocer el misterio de la Encarnación del Hijo de Dios.

Segundo Domingo, 11 de febrero, a las 8 y media de la mañana, misa y cultos a intención de la familia Pereira Méndez.

Conmemoración. Gozo de San José al imponer al Niño el Nombre de Jesús.

Cuarto domingo, 25 de febrero, a las 8 y media de la mañana, misa y cultos a intención de la señora Rosa Morales.

Conmemoración. Gozo de San José al conocer la salvación de los hombres por la Pasión del Salvador.

Quinto domingo, 3 de marzo, a las 8 y media de la mañana, misa y cultos a intención de la familia Domínguez Delgado.

Conmemoración. Gozo de San José al ver caer los ídolos al entrar en Egipto.

Sexto domingo, 10 de marzo, a las 8 y media de la mañana, misa y cultos a intención de la familia Diego Valdés.

Conmemoración. Gozo de San José en la vida doméstica de Nazareth.

Séptimo domingo, 17 de marzo, a las 8 y media de la mañana, misa y cultos a intención de las señoritas Cabada.

Conmemoración. Gozo de San José al encontrar a Jesús en el templo de Jerusalén.

Festividad de San José

Domingo 24 de marzo, a las 8 y 30 de la mañana Pascua de Resurrección. Misa solemne a intención de una familia devota del Santo Patriarca.

Predicará las glorias de San José el reverendo padre Antonio Pibernat, ilustre rector de las Escuelas Pías y uno de los más bondadosos e inteligentes representantes de esa gran comunidad calasancia qque enaltece la enseñanza privada y rinde culto fervoroso a las máximas sagradas del Todopoderoso.

NOTA: Se puede ganar Indulgencia Plenaria en cada uno de los Siete Domingos confesando, comulgan-visitando la capilla y rogando por las intenciones del Santo Pontífice.

Certamen Catequístico

Alumnos de las Escuelas Pías, que optan por el primer premio de Catequesis, concedido por el Muy Reverendo padre Vicario, José María Jaume.

Se celebrará a las 9 de la mañana de cada domingo.

Luis Fernández y Joaquín Cuétara, Jesús María Couce y Andrés Bejerano, Pablo Fernández y Pedro Ruiz, Jesús Fernández y Héctor Valdés, Mario Roig y Julio Collazo, Raúl Fornel y Orestes Valdés, Lázaro Pruneda y Nicolás Alonso, Carlos Javech y Bernardo Couce, Gerardo Martínez y Mario Javech, Jesús Herrera y Héctor Jordán, Manuel González y Carlos Puentes, Raúl Ojeda y Humberto Hernández, José Fernández y Cenobio Padrón.

Guillermo Rodríguez.

LA CASA PLAZA

ANTIGÜEDADES — OBJETOS DE ARTE

DECORACIONES

Neptuno, entre Monserrate y Zulueta
(Bajos del Hotel Plaza) Teléfono A-4222

REDUZCA LA GRASA

De esta manera tan facil

Si Ud. está engordando y no quiere perder el atractivo de su figura, ponga el remedio a tiempo de la siguiente manera. Todo lo que tiene que hacer es tomar una dosis de Sales Kruschen en un vaso de agua todas las mañanas y pronto notará que poco a poco esas grasas van desapareciendo.

Kruschen es una combinación de sales minerales que estimulan y regularizan los organos del cuerpo, haciendo que se eliminen esas materias innecesarias y poco a poco esas capas de grasa desaparecen como por encanto.

Las Sales Kruschen no solo ayudan a usted a eliminar la grasa innecesaria, sino tambien estimula su salud dandole nuevos vigores y esa apariencia rozagante que tanto bello es en toda mujer.

VARIOS MARINEROS DE UN BUQUE YUGOESLAVO FUERON DETENIDOS EN AMBERES

BRUSELAS, febrero 6. Transocean. Sábese que hoy lunes fueron detenidos por la policía del puerto de Amberes, siete tripulantes del vapor yugoeslavo «Nete», fondeado en Amberes. La detención se efectuó a petición del capitán del barco, por haberse insubordinado dichos marineros, que luego fueron internados en una prisión de Amberes.

En la reunión del Consejo Supremo de Guerra de París, se trató de la guerra en Finlandia

LONDRES, febrero 5. (AP).—El corresponsal diplomático de la British Press Association dijo esta noche que «puede suponerse que la guerra de Finlandia ocupe una parte importante en las discusiones de los jefes aliados que se reunieron hoy en Francia».

«Este es, indudablemente, uno de los distintos factores de la presente situación que se mencionan en el comunicado oficial en relación con la dirección general de la guerra», agrega el corresponsal.

HURTO

Manuel Corvo Melendez, de Egido 566, denunció en la Cuarta Estación, que mientras esperaba un ómnibus en Reina y Rayo, dejó dos paquetes conteniendo 14 pares de zapatos y en undescuido se los hurtaron.

COMBATIR LOS MICROBIOS es evitar las infecciones!

Los microbios patógenos son particularmente dañinos a la mujer, cuyos órganos tan frágiles se irritan, se inflaman y se infectan al menor descuido. No titubee de emplear para su higiene intima, el germicida ideal descubierto por la ciencia moderna: la GYRALDOSE. Por una composición especial (piolisán, ácido timico etc.) se ha llegado a realizar un antiséptico que tiene el poder de destruir la invasión microbiana sin atacar ni irritar las mucosas.

Al contrario, la GYRALDOSE descongestiona y cicatriza los órganos al mismo tiempo que suprime toda secreción anormal. Si su acción bienhechora es particularmente eficaz en las afecciones femeninas como pérdidas, salpingitis, metritis, etc., la GYRALDOSE es indispensable a la higiene intima para preservar de todas esas miserias.

Contra la mala circulación de la sangre, para evitar las reglas dolorosas y prevenir los trastornos de la menopausa, la FANDORINE, a base de extractos glandulares con sus hormonas y de extractos de plantas, es sumamente eficaz.

Gracias a la GYRALDOSE y a la FANDORINE la mujer estará al abrigo de todo sufrimiento.

CHATELAIN — Establecimientos CHATELAIN, 2, Rue de Valenciennes, París.

ES UN PRODUCTO CHATELAIN.—La marca de confianza.

E. P. D.

EL SEÑOR

JUAN PEDRO BARO

Que falleció en París el día 8 de Julio de 1939, después de recibir los Santos Sacramentos

Dispuesto su entierro para el miércoles 7 de Febrero corriente, a las diez de la mañana, sus hijos y demás familiares que suscriben, ruegan a las personas de su amistad se sirvan concurrir al Cementerio de Colón, para el acto del sepelio, favor que agradecerán.

Habana, 7 de Febrero de 1940.

Nina Pedro de Bouvet; Juan Pedro Varona (ausente); Ivonne Lipson de Pedro (ausente); Pierre Bouvet; José María e Ignacio de Lasa; Luisa Pérez viuda de Pedro; Concepción Escardó de Freyre de Andrade; Conchita Freyre de Andrade; Enrique, Juan Luis y Edelberto Pedro; Enrique Soler y Baró.

(Se suplica no envíen coronas ni flores).

FUNERARIA DE PRIMERA CLASE

ALFREDO FERNANDEZ

SAN MIGUEL, número 313 — TELEFONO A-6348

M.E.C.D. 2016

TOS TOS
Quítese la tos, afloje las flemas, calme la irritación bronquial, con el remedio no sólo eficaz sino también inofensivo: la Miel y Alquitrán de Pino del Dr. Bell.
MIEL Y ALQUITRAN DE PINO DEL DR. BELL

DESPUES DE UNA SUCULENTA COMIDA
si el exceso de acidez en el estómago le causa malestar pruebe la Magnesia Bisurada.
Es una receta simple pero eficaz.
Da pronto alivio.

DR. CAMPOS
FARMACIA
DE TURNO LOS LUNES
F. 6065-F. 6080-F. 5000
ZAPATA ENTRE A Y B-VEDADO

FARMACIA DROGUERIA TAQUECHEL
DE TURNO LOS VIERNES
Obispo 27 TELEFONOS M 7674 7675

FARMACIA DROGUERIA DE "JOHNSON"
DE TURNO LOS LUNES
Obispo 930 TELEFONO-A-2129.

"LA MAYOR"
35 EDIFICIOS
700 EMPLEADOS
SARRA
DROGUERIA
ABIERTA TODOS LOS DIAS
TODA LA NOCHE LOS MARTES
A-8026 A-3641

FARMACIAS DE TURNO HOY MIERCOLES

DESDE BAHIA A PASEO DE MARTI (PRADO)

	Teléfonos.
Cuba, número 468	M-8778
Inquisidor, número 351	A-6413
Luz y San Ignacio	M-6677
O'Reilly, No. 101, por Cuba	A-7544
Villegas, número 101	M-4030
Paula, número 252	M-2866

DE PASEO DE MARTI (PRADO) A PADRE VARELA (BELASCOAIN)

Carmen y Tenerife	M-8778
Inquisidor, número 351	A-8293
Escobar, número 154	U-6813
Amistad y San José	A-6363
Neptuno, número 159	A-6566
Consulado y Trocadero	M-5052
San Rafael, número 313	M-5588
Suárez y Apodaca	M-5190
San José y Gervasio	U-3030
San Lázaro y Campanario	M-4486

DE BELASCOAIN A INFANTA

Espada y Valle	U-1314
San Rafael y San Francisco	U-7074
Neptuno y Oquendo	U-6924
Carlos III, No. 909	U-6808
Carlos III, número 656	U-6870
Castillo, número 102	M-4655
P. Varela, número 1116	M-4446
Zanja, número 577	U-1411

DE INFANTA AL VEDADO, HASTA EL RIO ALMENDARES

Calzada, entre A y B	F-6271
Línea, entre 18 y 20	F-4040
9 e I	F-6161
23 y G F-2803	F-6119
D, entre 19 y 21	F-6292

VIBORA

Jesús del Monte, No. 1457	I-7559
S. Francisco y Buenaventura	X-2390

JESUS DEL MONTE Y SANTOS SUAREZ

Juan Delgado y Lacret	I-7355
Rodríguez y Dolores	I-7038
Santos Suárez y Dolores	I-7332

LUYANO

Santa Ana y Cueto	X-1111
Juana Alonso e Infanzón	X-2371
Herrera y Justicia	X-1936
Concha, número 4, moderno	X-2222
Luyanó, número 30	X-2313

CERRO

Calzada del Cerro, No. 2081	I-7486
Palatino, número 38	I-7419
Calzada del Cerro, No. 1458	M-4010

Este grupo deberá prestar servicio público todo el día y la noche de los domingos siguientes:

Febrero 11, Marzo 24, Mayo 5, Junio 16, Julio 28, Septiembre 8, Octubre 20, Diciembre 1.

Estos turnos han sido acordados en cumplimiento de lo dispuesto en el Artículo VI del Decreto-ley 2604, de 7 de Noviembre de 1934.

SOCIEDADES ESPAÑOLAS

COMO INVITADOS DE HONOR HABRAN DE CONCURRIR A UN ACTO CANARIO LOS REPRESENTANTES DEL "CENTRO"

El Comité de Defensa viene organizando una verbena típica, en la que estarán representadas las Islas del Archipiélago. La Directiva y el Comité de Damas demuestran entusiasmo

Con muy nutrida concurrencia de miembros de la Junta Directiva y del Comité de Damas, celebró junta extraordinaria el Comité de Defensa Canario, en su local de Manzana de Gómez 550, para conocer los acuerdos de la Comisión de Fiestas relativos al proyecto de celebración de una gran verbena en próxima fecha.

Como era de esperar, el proyecto fué aprobado en todas sus partes, ampliándolo aún más con atinadas sugerencias la Junta Directiva, al objeto de que esa fiesta resulte un verdadero acontecimiento social y artístico.

La fecha acordada es la del sábado 13 de Abril próximo, designándose esa fecha a fin de dar oportunidad a todos los señores Representantes a la Asamblea de la «Asociación Canaria» que concurrirán del interior de la República a la Junta ordinaria de dicho superior organismo de la entidad matriz, así como a los Representantes por La Habana, para que asistan a la verbena como invitados de honor y pasen una noche de alegría rememorando los típicos ventorrillos, las «isas» y las «folías» de las agrestes y fecundas Islas del Archipiélago.

Bellas señoras y señoritas lucirán esa noche los también típicos trajes canarios de las distintas regiones, y ejecutarán danzas clásicas canarias.

Para esta magnífica fiesta en perspectiva, ha sido galantemente cedido por su administrador el espléndido roof-garden del Hotel Plaza, que lucirá esa noche espléndida iluminación. Tres de los más afamados conjuntos musicales han sido contratados para amenizar el baile: Antonio Ma. Romeu, Hermanos Martínez y Gloria Matancera.

Una de las sugerencias hechas por la Directiva a la Comisión de Fiestas es la de consignar valiosos premios para las damas y los caballeros que logren distribuir mayor número de entradas, así como la de celebrar un concurso de simpatía entre las damas y damitas asistentes a la misma.

Continuaremos informando, con gusto de todos los particulares relacionados con el magno acontecimiento social que se avecina.

ACTOS PARA HOY

CENTRO ASTURIANO DE LA HABANA: Junta general ordinaria administrativa a las nueve de la noche en el palacio social.

UNION PILOÑESA: Junta ordinaria de la Directiva a las nueve de la noche en el Centro Asturiano, para la cual cita el secretario, señor Francisco González Portilla.

HIJOS DEL AYUNTAMIENTO DE CAPELA: Junta de la Sección de Propaganda a las ocho y media p.m. en el Centro Gallego, para tratar del banquete colectivo que se celebrará en La Tropical el día 25 de Febrero. Cita el secretario, señor Antonio Barro.

CENTRO DE VENDEDORES Y REPRESENTANTES DEL COMERCIO: Junta de la Bolsa del Trabajo por la noche en sus propios salones de Prado 410, altos. Cita el señor M. Gómez Quevedo.

LA ENTIDAD CANDAMINA HA DESIGNADO VALIOSA JUNTA DE DIRIGENTES

Pasado mañana, viernes, a las nueve p.m. y en el palacio del Centro Asturiano tomará posesión la nueva Directiva de la progresista colectividad «Club Candamo».

El nuevo presidente general señor Manuel Rodríguez Areces, nos ruega saludemos en su nombre a todos los **candaminos**, rogándoles a la vez concurran a la toma de posesión, a fin de brindar estímulo a quienes se proponen desarrollar fecundas actividades.

La junta de gobierno del Club Candamo está integrada por los siguientes caballeros:

Presidente, Manuel Rodríguez Areces; vicepresidente 1o., Segismundo Lopez Cuervo; vicepresidente 2o., Fermín Fernández y Fernández; secretario, Servando Rodríguez González; vicesecretario 1o., Servando Rodríguez Areces; vicesecretario 2o., Celestino Espolita López; tesorero, Francisco M. Tamargo Samá; vicetesorero 1o., Emilio Bernaldo; vicetesorero 2o., José de la Torre Fernández; vocales por dos años: Roque Pérez, Fernando López González, Bernardo González López, Alfredo Villar López, Benjamín López Sama y Francisco Hidalgo; vocal por un año, Marcelino Fernández González.

LOS PROFESIONALES QUE RINDEN LABOR ESPECIAL EN LA QUINTA COVADONGA, OBTIENEN EXITOS NOTABLES, PARA SASTIFACCION Y BIENESTAR DE LOS ASOCIADOS

Dos antiguos asocidaos del «Centro Asturiano de La Habana», fueron sometidos últimamente a operaciones difíciles en la Casa de Salud «Covadonga», por el eminente especialista de vías urinarias.

Es uno de ellos Francisco García Menéndez, socio número 2941, ingresado en el pabellón «Rafael García Marqués» fué intervenido quirúrgicamente por el mencionado doctor, con éxito extraordinario.

Dicho asociado se halla en la actualidad en franco período de convalecencia, y dentro de pocos días será dado de alta en la mencionada casa de salud.

El otro, Rafael Peruyero Cueto, socio número 6416, ingresado también en el pabellón mencionado, fué operado de un gran cálculo, y a pesar de la delicada intervención, el enfermo se encuentra en franco período de convalecencia y en espera de ser dado de alta.

Estos hechos hablan muy alto de la Casa de Salud «Covadonga», enalteciendo aún más al Centro Asturiano de La Habana, al Cuerpo Médico y a la cirugía cubana. Es por ello que día tras día las filas de la institución astur van en aumento. La atención al enfermo ocupa lugar preferente en el ánimo de los dirigentes de la sociedad.

FIESTAS PROXIMAS

CASINO DE ALMENDARES: Brillante función de carácter benéfico, el viernes por la noche en el cine «Roxi», situado en 14 esquina a Primera, Reparto Almendares. Las entradas, a 20 centavos, se pueden solicitar en el edificio de dicho club, Octava Avenida y Pasaje A.

CENTRO GALLEGO DE LA HABANA: Grandiosa verbena de Carnaval el sábado en su palacio de Prado y San José, amenizada por Belisario, Hermanos Martínez, Romeu, Cheo Belén Puig, Gloria Matancera, Nacional de Piñeiro, Típico Habana y Quinteto Tomé.

CLUB DE FERRETEROS: Magnífico primer baile de carnaval el sábado por la noche en su palacete de Cerro próximo a Buenos Aires, amenizado por Neno González, Habana Swing y el septeto Casino.

CENTRO ASTURIANO DE LA HABANA: Gran baile de carnaval para socios el sábado por la noche en su palacio de San Rafael y Zulueta, amenizado por ocho aplaudidos conjuntos.

CASINO ESPAÑOL DE LA HABANA: Te bailable el domingo de 6 a 10 p. m., en su palacete de Prado y Animas.

CENTRO CASTELLANO: Hermosa matinée el domingo de 2 a 8 p m., en sus amplios salones de Egido casi esquina a Monte, amenizada por Casino de la Playa, con Miguelito Valdés y Walfrido de los Reyes; el conjunto de Paulina Alvarez y el septeto Casino, con su pianista el Diablo Rojo.

LICEO DE MEDINA: Gran baile el domingo por la noche en sus amplios salones de 23 y D. Vedado, amenizado por la orquesta de Joseíto Fernández y la Happy Happy, del profesor Ulacia.

CLUB DEPORTIVO CARMELO: Regia fiesta bailable el domingo por la noche en su espléndida terraza de Línea y 18, Vedado, amenizado por la orquesta Mojica y el quinteto Barcalés.

ASOCIACION DE CORREDORES DE ADUANA: Té bailable el domingo de 7 a 12 p. m. en su palacete de Malecón y Lealtad.

CHANTADA CARBALLEDO Y SUS COMARCAS: Banquete y entrega de títulos el domingo a la una de la tarde en el Salón Tropical.

PARA LA SEGUNDA FIESTA DE CARNAVAL EN EL «CENTRO GALLEGO» SE MULTIPLICA LA ANIMACION DE LA JUVENTUD

El gran acierto que ha presidido en la elección de los conjuntos musicales que amenizaron el baile «O Antroido» con que se inició la temporada carnavalesca el sábado pasado en el Centro Gallego y el teatro Nacional, ha dado los resultados que eran de esperar, como cuando las cosas se hacen bien, pues fueron muchos los elogios y las felicitaciones que de los bailadores recibió la Sección de Orden, presidida acertadamente por don Avelino Rego.

Sabido es que una música buena, selecta, es el mejor aliciente, el talismán más poderoso para enloquecer a los que rinden fervoroso culto a Terpsícore.

Y esto es lo que, con gran sentido práctico de la realidad, ha hecho la Sección de Orden, contratando nada menos que al celebrado jazz band de los Hermanos Martínez; las orquestas de Belisario López, Antonio María Romeu y Cheo Belén Puig, las tres de primer orden; los populares septetos Gloria Matancera, Nacional de Piñeiro y Típico Habana, y el imprescindible quinteto de J. Tomé, tan favorecido por el público.

No es, pues, de extrañar que al anunciarse que este elenco musical insuperable es el mismo que amenizará el baile de «La Piñata» el sábado próximo, se haya despertado gran embullo entre los bailadores para concurrir a él, donde seguramente han de «botar la pelota» los «académicos» y hasta los simples aficionados.

La pensión para los caballeros es de un peso, como en el anterior, con derecho al baile del Centro y al del Teatro. La entrada de las damas es gratis, pero reservándose la Comisión de recibo la facultad de la no admisión, sin que tengan que dar explicación alguna.

INTENSA ACTIVIDAD EN CASINO ALMENDAREÑO

Dentro de la mayor animación ha celebrado junta la Directiva del progresista «Casino de Almendares», situado en Avenida Octava y Pasaje A. Reparto Almendares.

El secretario general, señor José Antonio López, dió lectura al acta anterior, así como a los Informes de Tesorería y de las Comisiones, los que fueron aprobados por unanimidad.

Luego se aceptó el ingreso en las filas sociales de los señores siguientes: Manuel Valido, Celso Guerra, Raúl Ortega, Antonio Barbazán, Luis Reboredo, Guillermo Buergo, José Alvarez, Jesús Muñoz, Oscar Castro, Jesús Mouré Barrios, Alfonso C. Lorenzo, Juan Páez Martín, Ernesto Fernández, Miguel Hernández, Francisco Gómez, Joaquín González, José Perez Pardo, Oscar Fernández y Rogelio Rodríguez.

Luego se acordó celebrar dos grandes bailes colectivos en fecha relativamente próxima, y un campeonato de dominó que comienza en la presente semana. A la vez se ultimaron detalles respecto a la función benéfica que se efectuará el viernes próximo por la noche en el cine «Roxy», situado en la calle 14 esquina Primera, Reparto Almendares.

También se acordó el intercambio social con valiosas instituciones y, finalmente, celebrar junta general de asociados, extraordinaria, el domingo 11 a la una de la tarde.

TIENEN LOS ENFERMEROS NUEVA JUNTA DIRECTIVA

Por una mayoría de 106 votos resultó triunfante en las elecciones celebradas por la «Asociación Nacional de Enfermeros Graduados», la candidatura siguiente:

Alberto Rodríguez Sust, presidente; José Ma. Iglesias, vice-presidente; Manuel Amenedo, tesorero; Juan Ant. Fraguio, vice-tesorero; Manuel Guzmán Fernández, secretario; Alberto Ciriaco Martí, vice-secretario; Blas Oscar Bello García, bibliotecario; Vocales: Alberto Ojeda Carazo, José Díaz López, Dr. Wenceslao Piniella, José Lueje Alea, José Costa Riveiro, Norberto A. Riesgo, Alvaro Fernández López, Francisco Area Bouza, Jesús Rivera Casas y Francisco Rodríguez Vilches.

En la otra valiosa candidatura, que obtuvo un número de votos reducido, figuraba como presidente el señor Antonio Medina Justiniana, y de secretario el señor Francisco Mosquera Doval.

Nuestra felicitación a los electos.

LA CONDUCTA DE VILARIÑO SERA JUZGADA HOY POR LA ASAMBLEA DE APODERADOS

Un tanto borrascosa resultó la reunión celebrada anoche por la Asamblea de Apoderados del Centro Gallego.

En primer término el señor Ramón Cal Pita continuó defendiendo, con sólidos argumentos, el informe de la Sección de Cultura, que fué aprobado, como lo fuera también el de Bellas Artes. Al presidente de esta última y al profesorado les fué concedido un voto de gracias. Y, como detalle expresivo, dicho informe fué defendido con vehemencia por Rodríguez Somoza.

Luego se pasó al de Propaganda, que fué combatido acremente por varios «hermanitos», y defendido con valentía por su presidente, señor Francisco Blanco Bonome. Precisamente al abordar el tema de la propaganda, los individuos a quienes alguien considera analfabetos y nosotros creemos bastante sabios, enfilaron los cañones contra las gacetillas los gacetilleros y el Sursum Corda. Hablaron de labor disolvente, como si el compañero Peynó fuese anarquista, dinamitero o algo por el estilo. Y, desgraciadamente, no se refirieron a esa **página** plena de beatitudes que se publica en el inefable órgano de los comunistas y en el de los semi-comunistas. Es lástima que no hayan entonado alabanzas a ese rosario de lindezas que endilgan diariamente a unos cuantos infelices a quienes encaja perfectamente el calificativo de alma de cántaro...

Por fin el informe de Propaganda fué aprobado, con gran pena por parte de «Hermandad», que perennemente ve sus ilusiones marchitas, pues conviene aclarar que no gana una. Están fatales sus miembros, y no se conforman con su suerte. Se han empeñado en tirar piedras al Morro, y el Morro continúa impasible. De ahí ha nacido la inclinación de Almoina a la ironía, que le queda tan bien.

Cuando el señor Vilariño pretendía hacer algunas aclaraciones, quiso dar una conferencia sobre el arte coreográfico y sobre la moral. En esto el señor Bouza se extendió en torno a los rigodones románticos..., y surgió el genio de Vilariño como el sol cuando pretende calcinar las piedras... Dijo maravillas que no le agradaron a Bouza, porque todavía no se ha evolucionado suficientemente para que puedan figurar en la Orden del Día de la Asamblea... Y éste suspendió la reunión, entre las naturales protestas de la «minoría» bullanguera, con el propósito de reunir hoy mismo a los Apoderados, en sesión secreta, para juzgar la conducta de Vilariño.

Nos figuramos que la Asamblea no le va a conceder títulos ni medallas de honor. El merece mucho más, según las versiones de última hora...

BENIGNO PEREZ NORMAN SERA OBJETO EN BREVE DE HERMOSO HOMENAJE

Un nutrido grupo de amigos del señor Benigno Pérez Norman, expresidente del «Club Luarqués» y de la Sección de Instrucción del «Centro Asturiano», se reunieron bajo la presidencia del señor Ismael Iglesias Gutiérrez y tomaron el acuerdo de ofrecerle un homenaje popular como prueba de solidaridad por su postulación para Representante a la Cámara por el partido «Unión Nacionalista.»

Dadas las grandes simpatías con que cuenta el señor Pérez Norman, en todas las esferas sociales, así como en la colonia española de Cuba, por sus cualidades de hombre pulcro y su honradez acrisolada, es de suponer que dicho acto resultará un verdadero acontecimiento.

El homenaje consistirá en un banquete, de precio módico, para que esté al alcance de todas las fortunas. En su oportunidad daremos a conocer fecha y lugar.

MAS ELOGIOS A LA QUINTA «LA PURISIMA CONCEPCION»

Al señor Manuel Solaún, Presidente de la Sección de Sanidad y Beneficencia de la «Asociación de Dependientes del Comercio de La Habana», dirige la señorita Ofelia Jener una carta breve, resumen de sus impresiones durante el tiempo que estuvo hospitalizada en el sanatorio «La Purísima Concepción».

Dice así: «El objeto de la presente es manifestarle mi más sincero agradecimiento por las múltiples atenciones que me dispensaron al ser ingresada en el pabellón «Zorrilla» de un ataque de «ictericia», quedando, por lo tanto, muy agradecida al jefe facultativo de dicha sala y a las enfermeras y sirvientes de la misma».

SORTEO EXTRAORDINARIO
A BENEFICIO DE LA
"SOCIEDAD NACIONAL CUBANA DE LA CRUZ ROJA"

14 DE FEBRERO

17.000 Billetes a $15.00 el entero, divididos en centésimos a 15 centavos la fracción.

17.000 Billetes a $15.00 ..... $ 255.000
30% „ para beneficio de la Sociedad Nacional Cubana de la CRUZ ROJA y gastos „ 76.500
70% „ para premios ..... $ 178.500

DISTRIBUCION DE LOS PREMIOS

1 Premio de		$ 50.000
1 „ „		„ 10.000
1 „ „		„ 7.000
1 „ „		„ 6.000
1 „ „		„ 5.000
1 „ „		„ 4.000
1 „ „		„ 3.000
1 „ „		„ 2.000
1 „ „		„ 1.000
8 „ „ $ 500		„ 4.000
20 „ „ „ 100		„ 2.000
651 „ „ „ 60		„ 39.060
16 Premios de $1.200	cada uno al billete cuyas tres ultimas cifras coincidan con el premio de $50.000	„ 19.200
16 „ „ $ 400	cada uno al billete cuyas tres ultimas cifras coincidan con el premio de $10.000	„ 6.400
16 „ „ $ 200	cada uno al billete cuyas tres ultimas cifras coincidan con el premio de $7.000	„ 3.200
2 Aproximaciones de $500	anterior y posterior al primer premio	„ 1.000
2 Aproximaciones de $260	anterior y posterior al segundo premio	„ 520
2 Aproximaciones de $ 135	anterior y posterior al tercer premio	„ 270
99 Aproximaciones de $ 50	al resto de la centena del primer premio	„ 4.950
99 Aproximaciones de $ 50	al resto de la centena del segundo premio	„ 4.950
99 Aproximaciones de $ 50	al resto de la centena del tercer premio	„ 4.950
1.039 Premios		$178.500

LOTERIA NACIONAL DE CUBA

EN LA CAPILLA CANARIA

Pocas veces la elegante capilla de la Casa de Salud de la Asociación Canaria se vió tan concurrida como este domingo pasado. La espaciosa nave resultó insuficiente para dar cabida al número extraordinario de fieles que allí se congregó para conmemorar la festividad de la milagrosa Virgen de la Candelaria, excelsa Patrona de los Canarios.

Muchos los asociados y distinguidas familias que rindieron tributo de veneración a la adorada Virgen, en la Misa solemne, con ministros, a toda orquesta, que se celebró, resaltando en el acto, la palabra convincente y ardorosa del elocuente orador sagrado reverendo Padre Alfredo Llaguno.

Nuestra felicitación a la congregación «Nuestra Señora de la Candelaria», alma de la sublime fiesta religiosa a que hacemos referencia.

Luego, en el Centro Social, se complementó, con animación inusitada, el homenaje a la excelsa Patrona, conmemorando su festividad con la celebración de hermosa matinée bailable.

BANQUETE Y TITULOS DE CHANTADA Y CARBALLEDO

Dispónese a entregar varios diplomas la sociedad galaica «Chantada Carballedo y sus Comarcas»; el próximo día 11 de febrero llevará a efecto en los jardines de «La Tropical» «Salón Tropical»; un banquete y entrega de Diplomas de Mérito, por haberse hecho acreedores a ello, por su labor en la sociedad, los asociados siguientes: Señora Magdalena Vidal, José Antonio Fraga, Evaristo Argiz, Mario Rodríguez y Arturo González.

También se hará entrega de Diploma de Socios de Honor a dos figuras prestigiosas de la Medicina: el Director de «La Benéfica», doctor Antonio F. Barrera, y el cirujano de la misma doctor Emilio Hernández.

A continuación del banquete se celebrará matinée bailable en honor de los socios y sus familiares.

MOVIMIENTO DE ENFERMOS HABIDO EN «LA BENEFICA»

Entradas: Alfredo Colunga Medina, Baldomero Selles Campos, Julio Pérez García, Manuel Santos Pier Daniel Alvarez Sánchez, José Antonio Rey Rebolo, José Martínez Corral, Jaime Valcárcel Méndez, Ramón Chao Villalba, Magín Fernández Quiroga, José Vázquez Alonso, y Francisco A. Dapena López.

Salidas: José Carrodeguas Martínez, Antonio Guzmán Matos, Bonifacio Pérez Villar, Eulogio Gallego Martínez, José Díaz Fernández, Enrique Begelmoent, Jaime Valcárcel Méndez, Jesús Domínguez García, Domingo Letty Moratín, José M. Paz Folgueira, José Alvarez, José Montero López, José Lorenzo Ferreiro y Vicente Mauriz Mayol.

MILES DE BULTOS POSTALES SE DEJARON DE REMITIR A EUROPA DEBIDO A LA GUERRA

A pesar de ello se vendieron nueve millones de los sellos semipostales con destino a la construcción del Hospital Infantil. El día 24 se vence el plazo para un certamen

El sello semi-postal obligatorio antituberculoso fué creado por una ley del Congreso de la República con el fin de recabar fondos para la construcción del Hospital Infantil Antituberculoso que se está terminando en los terrenos de «La Esperanza», y para fabricar otros análogos en cada una de las provincias, destinados exclusivamente a la niñez enferma y falta de recursos.

Este sello obligatorio, como se sabe, se expende durante los meses de diciembre y enero de todos los años; así desde el último día del pasado enero la estampilla semi-postal dejó de ser obligatoria.

Según informes que hemos podido obtener, esta vez se recaudaron por ese concepto unos cuantos miles de pesos menos que la pasada debido a la guerra que confronta Europa, ya que centenares de bultos postales que antes se enviaban a puertos del viejo mundo no se expidieron debido, como hemos dicho al conflicto armado.

A continuación vamos a ofrecer un cuadro estadístico de la recaudación habida por concepto del sello datos que pudimos adquirir en la Secretaría de Comunicaciones.

En el año de 1938-39 se imprimieron diez millones de sellos semi-postales de a un centavo y se vendieron durante los dos meses que, obligatoriamente señala la ley, la cantidad de nueve millones, setecientos veintisiete mil trescientas estampillas.

Este año se volvieron a imprimir diez millones de sellos semi-postales y se calcula que la venta ha sido solamente de nueve millones de sellos, sobre poco más o menos. La cifra exacta no se sabrá hasta que del interior de la isla lleguen todos los informes al Negociado de Contabilidad de la referida Secretaría de Comunicaciones

Del concurso literario del ejército

La revista del Ejército Constitucional y órgano oficial del mismo, ha abierto entre los miembros de las Fuerzas Armadas—oficiales, clases, soldados del Ejército, la Marina de Guerra, la Policía y el Cuerpo de la Reserva—un concurso literario para conocer los mejores trabajos en relación con la realidad cubana, la intepretación fiel de su proceso histórico y la exposición de un suceso de amplias perspectivas como lo es la Revolución del Centro de Septiembre de 1933.

En la oficina del Director de la revista «El Ejército Constitucional», nos informaron que se están recibiendo muchos trabajos de distintos concursantes, pertenecientes a los diferentes cuerpos armados a que hemos hecho mención. Allí nos pidieron que hiciéramos saber que el plazo de la admisión de los citados envíos terminan el día 24 de febrero del año en curso para que llegue a conocimiento de los señores que laboran para el concurso y que aún no han enviado su aporte intelectual.

Los premios que se van a ofrecer —ya lo dijimos en otra ocasión— son jugosos: quinientos pesos y una medalla de oro para el ganador del concurso; doscientos pesos y una medalla de plata, para el segundo lugar; cien pesos para el que obtenga el tercer lugar y una medalla y diplomas de honor para aquellos concursantes cuyos trabajos, a jucio del Jurado, merezcan esa distinción.

Las bases del concurso que se termina el día 24 de los corrientes son las siguientes:

Interpretación histórico-filosófica del 4 de Septiembre y su significado.

Un Ejército al servicio del pueblo.

Actitud de la mujer frente al sentido septembrista de la vida.

El niño como origen ciudadano y fundamento del hombre

El Ejército Constitucional de Cuba como elemento de integridad nacional.

Sentido nacionalista, político, económico y social del 4 de Septiembre.

Los trabajos no deberán pasar de cien cuartillas escritas a máquina y a dos espacios, ni tener una extensión menor de veinte cuartillas.

Destacado en el Hospital Militar

El Cuartel General ha destinado al Regimiento «Agramonte» con la misma fecha de su nombramiento, al teniente Pedro M. Suárez, quien continuará destacado en el Hospital Militar de Columbia.

Caña quemada

Durante las últimas veinticuatro horas se quemaron en Agramonte, provincia de Matanzas, doscientas arrobas de caña y en Itabo, de la misma región, doce mil arrobas, total general de caña quemada en la República en el año en curso, de un millón doscientos cincuenta mil arrobas

VELADA DEL «HISPANO»

El sábado 17 del presente, el «Club Deportivo Hispano América», celebrará una velada artístico-bailable en su local social de Prado número 615, altos, terminando con un magnífico baile que será amenizado por el jazz-band Happy-Happy de Ulacia y el septeto Casino.

Las invitaciones para dicha gran fiesta social pueden solicitarse en la Secretaría del Club todos los días, de 8 a 10 p. m.

Otorgan premios a tres letrados que presentaron obras

Compitieron en el Concurso de Obras Jurídicas, que el Colegio de Abogados convocó

En reciente sesión de la Junta de Gobierno del Colegio de Abogados han sido discernidos y otorgados los premios de las obras presentadas al «Concurso de Obras Jurídicas», de acuerdo con el dictamen del Tribunal Calificador, compuesto por el Decano del Colegio, doctor Fernando Supervielle, y los doctores Alberto Blanco, Manuel Dorta Duque y José Botifoll.

Las obras presentadas fueron tres, a saber: «Contratos y Convenios al Trabajo. Estudio doctrinal, práctico y de jurisprudencia sobre el Decreto 798 de 13 de abril de 1938». Su autor, el doctor Carlos M. Borgi, obtuvo el primer premio, consistente en la suma de 10 pesos.

«Derecho Civil Cubano. Filiación ilegítima». Su autor, el doctor Eduardo L-Riverend. Segundo premio, consistente en la suma de 50 pesos.

«El Código de Defensa Social y el arbitrio judicial». Autor: el doctor Esteban A. Alfonso y Zalba. Obtuvo el tercer premio, consistente en la suma de 25 pesos.

«Dos soluciones a una cuestión práctica legal». Su autor, el doctor Aristides Fernández Mena; mención honorífica.

«Derecho de los descendientes a la legislación sobre accidentes del trabajo». Dr. Mario Alfonso y Ballero. Obtuvo mención honorífica.

La Junta acordó conceder a los cinco letrados premiados un Diploma de Honor, por sus interesantes trabajos, todos los cuales son de gran interés y han merecido elogios del tribunal calificador y de los miembros de la Junta de Gobierno de la prestigiosa institución.

ABANDONO

Santiago Isla Guerra, denunció en la Oncena Estación, que al regresar a su domicilio notó que Alicia Fernández Ortega, se había marchado del mismo llevándose a un menor, hijo de 15 meses y todos los muebles que consisten en un juego de cuarto, uno de comedor y un radio.

LESIONADA

Al caerse en su domicilio sufrió lesiones graves, Cándida Moré Suárez, de 60 años y de 10 de Octubre 818.

M.E.C.D. 2016

M A T A N C E R A S

La Comparsa de los Gatos

Un grupo interesante.

Traigo hoy a estas «Matanceras», por gentil cortesía del Teniente Coronel Benítez, la simpática foto captada por el lente de Enríquez a instancias suyas, en el gran baile del pasado domingo en el legendario Liceo yumurino.

Despejada la incógnita de la careta, aparecen aquí con el Director del Club, doctor Juan Flor Jorganes y señora Julia Rosa Martín, el Presidente del Rotary, doctor Lorenzo Haza y señora Nena Berride, el Contador del National City Bank Héctor Esteve y señora Emilia Leal, el Comandante José R. Carreño y Bertha González, el vice-presidente de la institución liceísta, doctor Ramón García y señora Graziella Tió, y el bunch de jóvenes matrimonios integrado por Lito López y Sofía Pailot, Laureano Alvarez y Nena Cossío, Baldomero González y Gloria Carballo, Delio Luque y Panchitica Morales, con las siguientes parejitas de solteros: Domingo Lecuona y María Moré y Margarita Flor y Fernando Gutiérrez.

Esta comparsa con la titulada «Páginas de Lecuona» fueron, como ya dije, el clou de esa fiesta carnavalesca que tantos aplausos le ha valido al joven y entusiasta Director de la sociedad, doctor Juan Flor Jorganes.

Los «gatos» asistirán nuevamente al baile del día 11, que es el de Piñata.

Los Ricardos

De días hoy.

Celebran su onomástica fiesta en esta fecha del 7 de febrero, caballeros tan altamente estimados en nuestra sociedad, como el Cónsul de Santo Domingo en Matanzas, Ricardo Linares y Gómez, Don Ricardo Silveira, prestigio comercial yumurino y su hijo, el joven galeno doctor Ricardo Silveira Rodríguez, que ejerce en la capital; el doctor Ricardo A. Trelles Boissier, juez de Máximo Gómez y su hijo Ricardito Trelles Solomón y el señor Ricardo Oliva y Gutiérrez y su hijo Ricardito Oliva y Menéslez.

El Senador por esta Provincia Ricardo Campanería, figura política de gran arraigo en Matanzas, donde se le quiere, se le admira y se le estima grandemente.

A la residencia de la calle de Byrne del ex-Alcalde yumurino, hoy miembro de la alta Cámara, llegarán para Ricardo Campanería las más inequívocas pruebas de cariño de sus correligionarios y sus amigos.

Ricardo Riera y su hijo el doctor Ricardo Riera Gómez, Ricardo Pombo, Ricardo Molina, Ricardo Matheu, Ricardo Adams Silva, Ricardo Oña y Ricardo Rodríguez Cáceres y Morales Pasalodos.

Moisés Cabrera y Moisés Aragón están hoy también de días.

Y ya finalmente Ricardo Villares y esa gloria de la cirugía cubana que se llama el doctor Ricardo Núñez Portuondo, luminosa figura científica y gran prestigio del liberalismo.

Felicidades a todos.

En el Casino

La temporada carnavalesca.

Se inició el sábado 3 en los hermosos salones del Palacete de España el reinado del dios Momo con un baile que si no se anotó una congestionante concurrencia, puede decirse que fué numerosa, selecta y distinguida.

Gran número de máscaras poblaron aquellos salones de la institución que preside don Eudoro Alba y hasta pasadas las tres de la madrugada reinó allí esa contagiante alegría de los bailes de máscaras.

Fueron numerosas también las damas y señoritas que asistieron de gala a la fiesta, no escaseando tampoco los trajes de fantasías, encarnando ya a Pierrot ya a Colombina, ya a la romántica musmé, ya a la cimbreante rumbera o las salerosas hijas de España, tocadas unas con mantillas, arrastrando otras el fleco de sus mantones o luciendo el pañolito coquetón de las cigarreras de Labapiés.

El sábado volverá a abrir sus salones el Casino para el segundo baile carnavalesco y el 17 será el tercero, siguiéndole el 24 el de Piñata, que es para el que existe mayor entusiasmo entre la juventud.

La comparsa titulada «Magnolias bajo la luna», dirigida por José R. Prendes, hará furor en esa fiesta.

El almuerzo de los leones

Pospuesto para el domingo 11.

La enfermedad que aqueja al Presidente de esa institución, señor José M. Martínez, y la dolencia que también ha mantenido reclusos en sus hogares a otros miembros del leonismo matancero, hizo que se suspendiera el ágape que estaba anunciado para el 4 de febrero Chez Allende.

Las invitaciones cursadas para el pasado domingo servirán para esa fecha del 11, en que disfrutaremos en aquel poético y agradable sitio de las delicias de las cocinas de Allende.

En ese almuerzo despedirán los leones matanceros de su vida de soltero a Manolo Zapico, que el 23 del corriente mes contraerá nupcias, en fastuosa ceremonia en la Catedral de San Carlos, con la señorita Carmen Leonor Martínez, unigénita del Presidente del Club.

A este ágaje seguirá otro el 18 en el Tennis, unificándose en ese mismo día el homenaje que le rinden las socias del Club a la que fué su Directora y la que ofrecemos a Zapico sus compañeros del Liceo.

Dos largas mesas, una exclusivamente para damas y señoritas y la puestas en la planta baja del Club, sirviéndose ambos ágapes a la misma hora.

Será algo original y simpatiquísimo.

De enfermos

Los nombres en el capítulo.

Sea el primero que venga hoy a esta nota el de la noble dama Julia Llanos viuda de Dihigo, que se halla recluída en sus habitaciones, rendida de su salud.

Madre de dos profesionales tan prestigiosos como los doctores Mario Julio Dihigo la señora Llanos, a interesarse por su estado acuden sus numerosas amistades a aquella elegante residencia de las alturas de Simpson, donde se ve muy acompañada la venerable matrona.

También sufrió los rigores de un ataque grippal el doctor Antonio J. Font Tió, cirujano de la Colonia Española y de la Clínica Monserrat.

Y está aún en cama la lindísima mademoiselle Carmen Leonor Martínez, que no pudo asistir al baile del Liceo por impedírselo su estado.

Hacemos votos por la mejoría de todos estos enfermos.

El Circo Blacamán

Una maravilla.

Con llenos desbordantes actuó en su espléndida carpa, levantada en la Calzada de San Luis, el gran Circo que dirige el fakir de tanto renombre y tanta fama en Europa y en la América.

Son tan intensas las emociones que proporcionan las torturas y los arriesgados experimentos a que se somete Blacamán, que sinceramente confesamos que jamás en espectáculo alguno de esta índole registramos momentos de mayor fascinación.

El entierro de Blacamán, que permanece bajo tierra por espacio de más de quince minutos hermético en su ataúd de hierro: su sueño sobre dos afiladas cuchillas, la trituración de vidrios que hace con su espalda y su peligrosísima estancia en las jaulas de leones africanos, le valieron del público matancero ovaciones estruendosas.

Los otros números de equilibristas, animales amaestrados, trapecistas y los jocosos y regocijados clows enloquecieron a la chiquillería, que tanto en las funciones nocturnas como en la matinée del domingo allí irrumpió en masa.

Recuerdo entre otras distinguidas familias asistentes al Circo Blacamán el 4 de febrero, a los esposos Benítez Ochoa, con sus hijos Pucha y Manolito, a Esteban Baquedano y Juanita Carnot con Dionisio y Feluco, a Héctor Pagés y Esther Morales con Hectico y Fernandito, a Juan Giscard y su hijo Johny, al doctor Carlos Randín y Chela Allende y al teniente Nin y su gentil esposa, a Juan Magarolas y Nena Linares, a Casimiro Arganza y Yara Cárballo y sus hermanos Mongo Díaz y Chiquitica Carbalo, a Ofelia Sotolongo de Obias con sus hijas Sarita y María del Carmen y al muy conocido doctor Guillermo Caballero y Cil y sus hijos, a Inés Guiteras y Oswaldo Lorens con su prole, a Augusto Labat y familia, a Laureano López, el actual alcalde yumurino, y al grupo que formaban los doctores Carlos Valdés Cartaya, Armando Urite, Baldomero González, Ismael Obias y Javierito Alfonso, el cariño del cronista.

El homenaje a Rodulfo

En el Hotel Louvre.

La falta material de espacio me priva de darle hoy a tema tan simpático como la gran comida que tuvo efecto el pasado sábado, en el céntrico hotel de Palacios, el espacio y la atención que debiera, prefiriendo dejar para mañana, miércoles, el acta que he de levantar de tan significativa muestra de admiración y estima al joven artista que emprenderá viaje a la República mexicana, haciendo uso de la beca que ha ganado en la Escuela de San Alejandro.

Salientes personalidades de nuestro mundo intelectual y gentiles damas y señoritas acompañaron a Manuel Rodulfo en esa comida, que será en la próxima correspondencia tema preferente a tratar.

De enhorabuena

Lo prometo así.

Acaba de terminar su bachillerato en el Instituto Provincial con las más altas calificaciones, la gentil y graciosa jeune fille Mercedes Mazón y Leonard, que es alumna de cuarto año de la Escuela Normal.

Muy congratulada se ve Mercedes por sus infinitas amistades.

El doctor Armando Estorino

Dará consultas en Matanzas.

Accediendo a los deseos de numerosas familias que figuraron entre su clientela cuando ejercía su carrera de Medicina, desde el sábado ha iniciado sus consultas sabatinas en ésta el que fué Director del Sanatorio de la Colonia Española, Presidente de nuestro Liceo y del Colegio Médico matancero.

En el gabinete del doctor Alfredo Triolet y Figueroa, en Byrne 25, estará a disposición de sus clientes todos los sábados el doctor Armando Estorino y Romero.

Gustosísimo lo pongo en conocimiento del público.

La última nota

Para decir que si fué magnífico, soberbio y muy brillante el primer baile de carnaval del Liceo, el segundo, señalado para el once, que corresponde a la ruptura de la piñata en aquellos salones, prometéseños de inigualado esplendor.

Para asistir a esta fiesta del aristocrático club yumurino viene un grupo de matrimonios de la gentry pinareña que serán huéspedes de los esposos Benítez-Ochoa, grupo que capitanea el Director del Liceo vueltabajero, doctor Arturo La Torre, y su esposa, una hermana del gran político cubano doctor Gustavo Cuervo Rubio.

¿Qué comparsa o qué grupo romperá la piñata.

Lo diremos mañana.

Manolo JARQUIN.

EL GOBIERNO DE CUBA RATIFICA ANTE LA COMISION DE NEUTRALIDAD DE RIO DE JANEIRO, SU PROPOSITO FIRME DE MANTENER LA ZONA DE NEUTRALIDAD CONTINENTAL

El secretario de Estado ha enviado una nota a la Comisión de Neutralidad reunida en Río de Janeiro, reafirmando la política seguida por Cuba en cuanto a la Zona de Seguridad, creada en la Comisión de Consulta de los ministros de Relaciones Exteriores de nuestro Continente, reunida el pasado año en Panamá.

Al hacer esta reafirmación, el Gobierno cubano considera inalterable el principio de neutralidad de los mares americanos, dentro de los límites de trescientas millas alrededor del Continente.

En reciente asamblea de la Comisión de Consulta reunida en la capital del Brasil, se presentó el problema de si la misma tenía facultad para tomar acuerdos en relación con la Zona de Seguridad y reafirmar este principio de la reunión de Panamá.

Se acordó consultar a las naciones americanas que no estaban presentes en la Comisión de Neutralidad, ya que ésta la forman representantes de nueve naciones, solamente.

En vista de que Cuba no está representada en la Comisión de Neutralidad, se hizo la consulta a que nos referimos.

La respuesta de Cuba a la consulta puede sintetizarse de la siguiente forma:

«La Comisión de Neutralidad tiene facultades para tratar sobre la Zona de Neutralidad, creada en la reunión de Panamá. Pero, consecuente a ello, toda acción ejecutiva que ser consultada a los gobiernos que no se encuentren representados en la Comisión».

Declaró el doctor Campa que en la nota que se enviará a Río de Janeiro, el Gobierno cubano mantiene su firme criterio del mantenimiento de la Zona de Seguridad.

En igual sentido, se han manifestado todas las naciones americanas, respaldando el acuerdo de Panamá, el de más alta significación de todos los adoptados en aquella trascendental reunión. La moción creando la Zona de Neutralidad americana fué presentada por el canciller Campa, en la reunión de Panamá.

SEÑALAMIENTOS PARA HOY EN EL TRIBUNAL SUPREMO Y EN LA AUDIENCIA DE LA HABANA

En el Tribunal Supremo.

Sala de lo Criminal: Rapto, Esteban Vargas, ponente Tabío. Falsedad Antonio Sánchez, letrado Castro, ponente Tabío. Estafa, Andrés Contreras, ponen Rodríguez Morejón. Asesinato, Domingo Márquez, letrado Anillo, ponente Rodríguez Morejón. Homicidio, Félix P. de León, ponente Tabío. Malversación, Melquiades Blanca, acusador privado, ponente Tabío.. Queja, infracción del Censo, F. Tejeda y Luis Oliva, ponente Rodríguez Morejón.

Sala de lo Civil: Mayor cuantía, Emilio López y Patricio Obregón, ponente, Solórzano.

Sala de lo Contencioso-administrativo y de Leyes Especiales: El Estado contra Comisión del Servicio Civil, sobre reposición de Isidro Pérez, Ricardo Pellicer y Julio Perellano, ponentes Torres Tomás, Cantero y otro. Consejo Central de Servicios Públicos y José Fariñas, letrado Francisco G. Quirós, ponente Piedra. Sinclair Cuba Oil Company contra Jefe de Sección de Gasolina y Recargos Arancelarios, devolución de pago de lo indevido, letrado García Sevilla, ponente Domingo Morales del Castillo. Loredano González contra decreto presidencial sobre nombramiento de profesores de las Escuelas Normales y pago de haberes, letrado Guerra López, ponente Cantero. Carlos Arnoldson Import and Export contra Dirección de Aduanas sobre aforo de arroz, letrado Galiana, ponente Torres Tomás. Compañía Primer Molino Arrocero sobre aforo de arroz, ponente Piedra.

En la Audiencia.

Sala Primera de lo Criminal: Luis Vilaboy, homicidio imperfecto, defensor Villiers.

Sala Segunda: Orlando Rizo, rapto, defensor Clemente. Luis F. González, robo, defensor Clemente. Conrado A. Núñez, robo, defensor Clemente.

Sala Tercera: Silvino Cabrera, imprudencia, defensor, de la Llama. Antonio Hena, robo, defensor Palma.

Sala Cuarta: Doberto Londa, lesiones, defensor Cremata. Fernando Sea, tenencia de drogas, defensor González Estefany. José Wong, uso de drogas, defensor Menció. Luis J. Pérez robo, defensor Menció.

Sala Quinta: Julio López, rapto, defensor Castellanos. Serafín López, rapto, defensor Hernández Toraño. Esteban Arteche, infracción electoral, defensor Rabell. Manuel Salgado, amenazas, defensor Argüelles.

Sala Primera de lo Civil: Este. Incidente divorcio. Laureano Suárez contra María del Carmen Pérez. Ponente Presidente, Dr. Martínez Vivo. Procurador Pereira.

Norte. Menor Elías Rada contra Juan García. Ponente Presidente. Dr. Vidaña. Parte por sí. Procurador, Vidal.

Este. Mayor. Hernando Bueno contra Bluhme y Ramos. Ponente Presidente. Dr. Morón. Procuradores Cerviño y Gurwitz.

Sala Segunda de lo Civil: Arturo Marquet Rodríguez contra resolución de la D. G. de Aduanas, Palacio, Nogueras, Fiscal.

United Fruit Co. contra resolución del Director General del Fondo Especial de Obras Públicas. Costales Latatú, Villalba, Fiscal.

J. Ulloa y Cía. contra resolución del D. G. de Rentas e Impuestos. Castro, Fiscal.

Carlos Arnoldson Co. contra resolución del D. G. de Aduanas. Galiana, Fiscal.

El Estado contra resolución de la C. del S. Civil. Castro, Herrera, Fiscal.

Sedanita de Cuba, S. A., contra resolución de la D. G. de Aduanas. Palacio, Nogueras, Fiscal.

Pardo y Cía. S. en C., contra resolución de la D. G. de Aduanas. Vilalba, Fiscal.

El Estado contra resolución de la C. del S. Civil. Fiscal, R. de Cárdenas.

AUN EN CATARROS REBELDES..

Use las Gotas PENETRO para aliviar el tormento y malestar de la congestión de la nariz y la secreción continua causadas por los resfriados y catarros. Las Gotas PENETRO ayudan a descongestionar los conductos nasales facilitando así la respiración. Son económicas y eficaces para niños y adultos. Uselas con regularidad.

PENETRO GOTAS

Es despojado de su auto otro chofer por desconocidos

Severas medidas ha dictado el Jefe de la Policía para reprimir esos latrocinios

Los continuos asaltos de que son víctimas los choferes de alquiler de esta capital, han hecho que el Jefe de la Policía Coronel Bernardo García, dé severas órdenes para que se proceda a la busca y captura de los malhechores.

La última víctima fué el chofer Evaristo Samá, de 39 años de edad y vecino de Revillagigedo 159. Se encontraba estacionado con su auto 36763, propiedad de Faustino Prieto Pérez, en la esquina de Virtudes y Consulado, cuando fué alquilado por un individuo bien portado, quien le ordenó que lo trasladara a la esquina de San Miguel y Mazón. Una vez en dicho lugar se le unieron otros dos sujetos, y los tres pistola en mano, lo conminaron para que se bajara del vehículo, lo que realizó temeroso de ser agredido. Una vez que abandonó el automóvil, se montaron los desconocidos y desaparecieron con el mismo.

Con lo actuado por el Capitán Mudarra, al mando de la Novena Estación, se dió cuenta a la autoridad judicial correspondiente.

Vendía materiales de un rastro y no liquidaba cuentas

Logra conocer la Judicial quién era el autor: el padre político del propietario

En la Policía Judicial compareció Daniel Vilarchao Lozada, de 35 años, vecino de Real 17, en Marianao, dando cuenta al agente Jacinto Hernández Nodarse, que posee un rastro en su domicilio, del cual le han venido sustrayendo distintos metales y materiales de automóviles, que más tarde, según sus noticias, fueron vendidas a Eugenio Fernández Pérez (a) «Sobrín», vecino de Santa Emilia 56 en el reparto «Rocafort», el que se dedica a la confección de útiles para carnicería, considerándose perjudicado en la suma de doscientos pesos.

El agente Hernández Nodarse dió comisión a los agentes Ramón Valdés y Manuel de la Prida para que practicaran investigaciones, pudiendo lograr el arresto del «Sobrín», el que manifestó que, efectivamente, dichos metales los había adquirido en el rastro de Vilarchao, habiéndolos comprado a un mestizo y al suegro del denunciante quien era la persona encargada de pesarlo y recibir el importe de ellos.

El inspector jefe de personal, Antonio Gayoso Cárdenas, como los hechos que se relataban entrañaban otros delitos ordenó la detención del suegro de Vilarchao, el que condujeron a la jefatura del cuerpo, donde expresó nombrarse Matías Migone y Plasencia, de 59 años, vecino de José Miguel Gómez 932, en Pogolotti, Marianao, comprobándose que era la persona que realizaba la sustracción, vendiendo el material a Sobrín. Se practican investigaciones para localizar al mestizo, siendo presentado los acusados ante el Juez de Instrucción de Marianao

Acusan a los Omnibus Aliados

El agente de la Policía Judicial Ismael Pérez Sainz de la Peña, formuló denuncia contra la Cooperativa de Omnibus Aliados por daños recibidos en sus prendas de vestir al rasgarse el traje con un saliente de un asiento del ómnibus de orden 582, de la ruta 22, chapa 56427, del que era conductor José Gutiérrez. Se le dió cuenta al Juez Correccional de la Sección Segunda.

DEFINITIVAMENTE

EL SORTEO DE LAS "SORPRESAS EXTRAORDINARIAS" DE FEBRERO SE CELEBRARA EL 17 DE ESTE MES EN EL STADIUM DE LA POLAR

EL FORD-POLAR.

El juego de cuarto Santa Cruz y Hermano.
El Refrigerador General Electric.
El Radio General Electric.
El Equipo Cinematográfico Kodak.

MAQUINAS DE ESCRIBIR MARCA "CORONA", PRODUCTOS "GRAVI" Y MILLARES DE SORPRESAS MAS

La NOCHE de la FORTUNA en la "POLAR" bajo los AUSPICIOS de EL SOBRE DE LA SORPRESA

En forma pública y sencilla, ante un jurado compuesto por los anunciantes de EL SOBRE DE LA SORPRESA, tendrá lugar este monumental sorteo.

Y para que los favorecedores y amigos de EL SOBRE DE LA SORPRESA disfruten de una brillante noche, se desarrollará un programa musical de gran envergadura que será trasmitido por la C. O. C. O., como una cortesía de la gran CADENA PARTAGAS.

LOS NOMBRES MAS POPULARES DE LA RADIO Y DE LA ESCENA EN EL SORTEO DE LAS SORPRESAS EXTRAORDINARIAS DE FEBRERO.

El lunes comenzará EL SOBRE de la SORPRESA a distribuir las invitaciones para este acto, y los Cupones de las SORPRESAS EXTRAORDINARIAS de MARZO.

EL SOBRE DE LA SORPRESA en su glorificación presentará un Show maravilloso con lo mejor de Cuba.

Además, varias orquestas situadas en los lugares más bellos de los grandes jardines de la "POLAR", harán las delicias de los bailadores.

Una noche apoteósica... La noche de la fortuna, de la alegría y de el arte... y de

EL SOBRE DE LA SORPRESA

M.E.C.D. 2016

FIRMADO EL DECRETO-REGLAMENTO PARA APLICAR EL IMPUESTO DE UN CENTAVO POR BULTO IMPORTAD

TODO PAQUETE QUE LLEGUE POR CORREO, CUALQUIERA QUE SEA SU PESO, HA DE TRIBUTAR

En las importaciones de gasolina o petróleo se tomará como unidad de barril o tambor, 52 galones. Los baúles, maletas, etc. de los pasajeros exentos de dicho impuesto

El Presidente de la República, a propuesta del Secretario de Hacienda, ha firmado el siguiente decreto, regulando la cobranza del impuesto de un centavo, por bulto importado, cuyos ingresos se destinan al fondo del retiro civil:

D E C R E T O

POR CUANTO: La Ley de diez y ocho de mayo de mil novecientos treinta y nueve, modificativa de diversas disposiciones legales de jubilación civil, ha creado un impuesto de un centavo sobre cada bulto que entre por las Aduanas de la República, y sobre cada kilogramos de cuero sin curtir que se exporte, destinándose lo recaudado por esos conceptos a engrosar el fondo del Retiro Civil.

POR CUANTO: La mencionada Ley de diez y ocho de mayo de mil novecientos treinta y nueve, prevé, en cuanto a ciertos tipos de bultos, las bases que habrán de servir para determinar la unidad de adeudo, pero no considera todas las múltiples modalidades de imposición del impuesto, que han de variar según la forma en que los bultos se presentan a despacho.

POR CUANTO: La carencia de normas reglamentarias dificulta la labor de las Aduanas, y perjudica asimismo la recaudación del impuesto; siendo, en su consecuencia, indispensable dictar las reglas que habrán de observar los organismos encargados de exigir y cobrar el nuevo tributo.

POR TANTO: En uso de las facultades que me confieren la Ley Constitucional de la República y Orgánica del Poder Ejecutivo, y a propuesta del Secretario de Hacienda,

R E S U E L V O:

Dictar el siguiente:

Reglamento para la aplicación de los Artículos III y IV de la Ley de 18 de mayo de 1939

PRIMERO: A los efectos del cobro del impuesto establecido por el inciso 8) del artículo I del Decreto Ley número 465 de veinte de diciembre de mil novecientos treinta y cinco, se entenderá por bulto todo envase o recipiente de forma usual en la importación de mercancías como son los siguientes tipos: Balas, barricas, barriles, bocoyes, cuartos de bocoyes, medios bocoyes, botas, bobinas de papel, cajas, canastos, cascos, caroyes, cestas, cilindros (de amoníaco) y envases de gases comprimidos, cubetas, cuñetes, fardos, galones, garrafones, líos, huacales, pacas, paquetes, pipas, medias pipas, cuartos de pipas, quintos de pipas, octavos de pipas, décimos de pipas, raposas, rollos, sacas, sacos, serao, seretas, serones, tambores, tabales, tercerolas, tercios, tinas, tubos de oxígenos, cualquiera que sea su contenido peso, valor o volumen y también cualquier otra clase de bulto prevista en la nomenclatura inserta en la Tarifa General de Mercancías Importadas, anexa al Decreto Presidencial número 665 de 1920, publicado en la Gaceta Oficial Extraordinaria de 30 de abril del propio año.

SEGUNDO: Para determinar la unidad de adeudo de la gasolina, petróleo o cualquier otro líquido que no venga envasado en recipientes adecuados, se tomará como base, en cuanto a la gasolina, el barril o tambor de cincuenta y dos galones; en cuanto a los petróleos para refinar, gas-oil, fuel-oil, tractorina, kerosina y otros productos derivados análogos, se tomará también como base la unidad de cincuenta y dos galones. Para los demás aceites, petróleos crudos para combustibles y líquidos de toda especie, se tomará como base la unidad arancelaria.

TERCERO: Para determinar la unidad de adeudo de las mercancías importadas a granel, en carros, en tanques, o en cualquier otra forma no prevista en este Reglamento, y que no tengan especialmente señalada en la Ley una concreta unidad tributaria, servirá de base la correspondiente unidad arancelaria, siempre que se trate de adeudos por el peso.

Cuando el adeudo arancelario sea «ad valorem» o por medida de volumen, se tomará como base la unidad de cien kilogramos de peso bruto.

Para determinar la unidad de adeudo de las mercancías libres de derechos, servirá de base la unidad del Impuesto de Mejoras de Puertos, o sea la tonelada métrica. (1.000 kilogramos).

CUARTO: Los animales vivos de todas clases, que se clasifican arancelariamente por unidades, sean o no libres de derechos, se considerarán cada uno sujeto al pago del impuesto, cualquiera que sea la forma en que se importen.

QUINTO: Los atados, cualquiera que sea su peso, se considerarán como un sólo bulto cuando no sea posible descomponerlos en unidades imposibles separadamente.

SEXTO: Al despacharse las mercancías importadas por expreso, en envases generales, cajas o baúles, y que contengan efectos para diferentes consignatarios, el impuesto se cobrará por cada uno de los bultos contenidos en el envase general.

SEPTIMO: Los baúles, maletas u otros bultos que despachen en las Casillas de Pasajeros, no se considerarán sujetos al pago del impuesto cuando contengan los efectos personales de los pasajeros. Solamente se cobrará el impuesto cuando el baúl, maleta o bulto, contengan mercancías que adeuden derechos aduanales.

Los pasajeros que conduzcan como parte de su equipaje, baúles, maletas u otros bultos conteniendo muestrarios, sean o no libres de derechos, no estarán obligados a pagar el impuesto cuando hubieren garantizado la reexportación de los muestrarios mediante la prestación de la correspondiente fianza.

OCTAVO: El impuesto de un centavo se cobrará por cada bulto o paquete que llegue por correo, cualquiera que sea su peso o volumen, y esté o no sujeta a derechos aduanales la mercancía que contenga.

NOVENO: En los casos que proceda, las fracciones se considerarán como unidades completas a los efectos del cobro de impuesto.

DECIMO: A los efectos del cobro del impuesto establecido por el inciso 9) del artículo I del Decreto-Ley número 465, de veinte de diciembre de mil novecientos treinta y cinco, sobre cada kilogramo de cuero sin curtir que se exporte, se tomará como base, para la liquidación y cobranza, el peso consignado en la correspondiente póliza de exportación. El importe del impuesto se hará constar en la póliza y en la carta de pago.

DECIMO-PRIMERO: Al practicar los aforos, los Vistas de Aduanas describirán con exactitud, en la Hoja de Declaración a Consumo, la forma en que se presenten a despacho las mercancías, al objeto de que por los Liquidadores se puedan fácilmente aplicar las disposiciones del presente Reglamento. En cada caso el importe del impuesto se hará constar en el correspondiente cuadro de Liquidación.

DECIMO-SEGUNDO: Al efectuar el ingreso diario del impuesto, las Aduanas harán constar claramente el concepto acreditativo del cobro.

Las Aduanas comunicarán diariamente a la Tesorería General de la República la ascendencia de lo recaudado por concepto del impuesto, utilizando el modelo que les facilitará la Dirección General de Aduanas. Dichos modelos se llenarán por duplicado, remitiéndose la copia a la Dirección General del Servicio Central, Pensiones y Jubilaciones.

Las Aduanas harán igualmente constar el importe de la recaudación en la Diaria y, además, en los Libros de Contabilidad.

DECIMO-TERCERO:—La Tesorería General de la República proporcionará a la Dirección General del Servicio Central, Pensiones y Jubilaciones cuantos datos puedan facilitar la labor de contabilidad de la Sección de Pensiones y Jubilaciones.

DECIMO-CUARTO: El Secretario de Hacienda queda encargado del cumplimiento del presente Decreto, que regirá desde su publicación en la Gaceta Oficial de la República.

Dado en el Palacio de la Presidencia, en La Habana.

F. Laredo Bru,
Presidente.

Joaquín Ochotorena
Secretario de Hacienda

FORCEJEANDO CON OTRO, SE HIRIO UN HOMBRE DE UN BALAZO CASUALMENTE

El agente de la Policía Judicial Oscar Hernández, acaba de rendir al Juez de Instrucción de Ciego de Avila un informe por conducto del Supervisor de ese cuerpo Capitán doctor León Blanco, en el que hace constar que Luciano Colón Betancourt, vecino de la finca «Jiquima», en Jatibonico con motivo de efectuarse la reorganización de los partidos políticos, tuvo un incidente personal con Manuel de Jesús López Espinosa, no llegando a mayores consecuencias por la oportuna intervención de varios amigos.

Días después, Colón Betancourt, después de haber permanecido varias horas en el pueblo de Jatibonico, en unión del Gobernador de Camagüey Roberto Pérez Lara, Máximo Cruz, Angel Blanca, Aurelio Avila y otros, tomó un ómnibus para dirigirse a su domicilio, teniendo necesidad de apearse en el crucero «Arroyo Blanco», para tomar un caballo. Mientras él esperaba el caballo, entabló conversación con Esteban Gómez Brizuela, amigo suyo, en cuyos momentos llegaron Manuel de Jesús López Espinosa y José Companioni Valdivia, por lo que Colón demoró su salida ya que se encontraba disgustado con López por el incidente ocurrido.

Al encontrarse López Espinosa en el camino con su hermano Nicolás y con José Alonso Sanfeliz, detuvo la marcha, por lo que dió tiempo a que Colón se cruzara con él, el que saludó a Alonso. Poco después Manuel de Jesús continuó la marcha alcanzando a Colón, al que le ordenó se detuviera y se desmontase del caballo, pues tenían que resolver el asunto pendiente entre ambos, a lo que no accedió aquél, pero ante la insistencia de que abandonara el caballo, así lo hizo, momentos que aprovechó Manuel de Jesús para agarrarlo por la camisa a la vez que le daba una bofetada, repeliendo la agresión Colón, causándole a Manuel de Jesús una contusión en el ojo izquierdo. Este último extrajo su revólver para disparar contra su antagonista, pero Colón, rápidamente, tomó el arma por el cañón y en el forcejeo tenido se disparó el arma hiriendo al propio Manuel de Jesús, apoderándose Colón del arma, dirigiéndose a Ciego de Avila, donde se presentó a las autoridades, narrando lo ocurrido entregando el arma.

Al ser conducido, Manuel de Jesús para ser curado, manifestó que le había herido Luciano Colón, al hacerle un disparo con su revólver, pero el investigador no logró comprobar que el acusado portara arma alguna el día de los hechos. Finaliza diciendo que al originarse la reyerta, y siendo Colón inferior físicamente a su antagonista, logró dar a éste una trompada que le hizo perder la serenidad, por lo que extrajo su revólver y trató de matar al otro.

CONFERENCIA EN EL CLUB DE LEONES SOBRE «PLAN CONSTRUCTIVO PARA CUBO»

El Fiscal de la Audiencia de la Habana, doctor Francisco Ponte Domínguez, pronunciará una interesante conferencia sobre un «Plan Constructivo para Cuba», en la sesión-comida que celebrará mañana jueves, a las nueve de la noche, el Club de Leones de Marianao.

El tema escogido por el Dr. Ponte Domínguez es doblemente interesante en estos momentos en que la nación trata de plasmar las nuevas rutas por que seguirá su sistema económico y político en el futuro inmediato.

Con ese motivo la tribuna del Club de Leones de Marianao ha sido ofrecida al funcionario distinguido de la Fiscalía de la Audiencia de la Habana para que emita su autorizada opinión

REYERTA ENTRE MUJERES

Benita García Ortega, de 35 años, vecina de Maceo 1, sufrió lesiones al sostener una reyerta con Aurora García, de igual domicilio, cuando Aurora trataba de agredirla con un cuchillo.

Vecinos y propietarios de Marianao se deciden a pavimentar las calles del término por su cuenta

Hace un puñado de años me hallaba yo copiando un bello rincón de Malinas, Bélgica, cuando noté que una dama de cabellos blancos, cofia y delantal con encajes, algunas joyas y realzada por distinguido porte, no sólo barría la acera, sino también la calle, amontonando el estiércol y las hojas en el centro.

Entablamos conversación y pude enterarme que a causa de la Guerra Europea anterior la noble nación belga había quedado tan pobre, que no podía pagar el Ayuntamiento de Malinas —ciudad de escasas industrias— barrenderos públicos, por lo que los vecinos acordaron hacer este trabajo por su cuenta, y como muy pocos tenían sirvientes, las propias señoras lo realizaban.

—No por encontrarnos tan pobres vamos a permitir que nuestra ciudad esté sucia.

Este comentario de aquella dulce matrona ha sido una de las mejores lecciones objetivas de civismo que he recibido en mi vida, y la he comentado varias veces en mis artículos.

Viene al caso —como dije en la más reciente junta del Patronato de Salubridad y Urbanismo de Marianao— ante el espectáculo hermosísimo que están dando allí los vecinos, al igual que los de Cárdenas, de Guanabacoa y de algunas otras poblaciones cubanas, donde, en vista de que la Secretaría de Obras Públicas carece de fondos para pavimentar las calles, ellos lo están haciendo por su cuenta.

Las fotos que publicamos en nuestra edición de Rotograbado de hoy son elocuente muestra del alto espíritu de ciudadano constructivismo que anima a los marianenses: un buen día por la mañana, después de haber reunido fondos, destacadas personalidades empuñaron picos palas y escobas y dieron comienzo a los trabajos que después han proseguido los obreros.

Este acto, para nuestro criterio, trascedental, marca una nueva era en el desenvolvimiento del segundo Término Municipal de la República y demuestra que los residentes del mismo, como los de Malinas después de la gran guerra, no porque el Ayuntamiento sea pobre y también la Secretaría de O.P., van a permitir que en vez de calles de población civilizada sean vías de zoco marroquí las suyas.

Se reunieron en la Jefatura Local de Sanidad, donde se encontraban preparadas las herramientas, para comenzar las obras de pavimentación de las calles Steinhart, Avenida 3a. en Buena Vista y la Avenida 12 en el Reparto Almendares. Con las herramientas al hombro se dirigieron a esos lugares más de 200 personas prominentes y autoridades.

Detalle muy significativo, que prueba hasta dónde la mujer cubana coopera a cuantas iniciativas en beneficio de la comunidad se realicen, es el de haber acudido numerosas damas, complaciéndose algunas en dejarse fotografiar con los aperos de trabajo.

Se eligieron las tres rúas aludidas por conveniencias del tránsito: Steinhart es paralela a la Calzada o Calle Real, y al quedar pavimentada, descongestionará la arteria principal de Marianao; la Ave. 3a. porque, como todo el barrio de Buena Vista, necesitaba por lo menos una vía de comunicación en buenas condiciones, y la Avenida 12 por ser esta vía la que conecta a la 5a. Ave. y a la Calzada de Columbia.

Muchos vecinos del Término han negado su contribución hasta el presente a estas obras. Algunos porque no conciben que cuanto beneficia a la colectividad también les beneficia individualmente, y toda el área municipal aumenta de valor con cada mejora pública. Otros no se deciden porque desconfían de la buena administración que se dé a los fondos. Pero tan pronto vean los resultados, todos pondrán de su parte. Y acaso se llegue a realizar el ideal, que es el aporte por cada propietario en relación con la importancia y tamaño de su inmueble. Como dijo una vez en el Club Náutico de Varadero el Ing. Ruiz Williams, con un promedio de $50.00 por cada propiedad urbana, quedarían perfectamente pavimentadas las calles y aceras de todas las poblaciones de la República.

Según me informa nuestro compañero Leandro Robainas, en Ciudad México un banco oficial facilita el dinero para estos fines y le cargan el costo proporcional a cada propietario de acuerdo con el amillaramiento, cobrándoselo por mensualidades en pequeñas partidas. Sólo las reparaciones posteriores corren por cuenta del Estado. Y cuando al cabo de los años hay que pavimentar de nuevo, vuelve a ponerse en práctica el sistema aludido.

Ocho asociaciones de propietarios existen en el Término Municipal de Marianao: de Miramar; de Almendares, Columbia y San Martín; de Buena Vista, de La Serafina, de La Sierra, de Los Hornos de Marianao y de Buen Retiro, todas ellas confederadas bajo la denominación de «Unión de Asociaciones de Propietarios de Marianao.»

Además de los asistentes al inicio de las pavimentaciones mencionadas, estuvieron presentes, bajo la presidencia del Dr. Sabino González Montes, los Sres. Lorenzo González, Angel Lasa, José Ruiz, Julián Luis Pascual, Camilo Gómez, Ramón Heres y Fermín García, de la Asociación de Buena Vista. Y completan el Comité Ejecutivo del Patronato de Salubridad, habiendo excusado su falta de asistencia, el Sr. Julio Blanco Herrera, el Dr. Magdaleno Chils Navarrete, Manuel Aspuru, Sra. Concha Suárez, Vda. de Acosta, Julián Saud y José Martí.

Pero a todos, ausentes y presentes, felicitamos por el gesto de constructiva afirmación ciudadana que significa haberse decidido con un amor regionalista digno de encomios, al mejoramiento urbano.

Sólo falta que los Gobiernos del Estado, de la Provincia y del Municipio, para estimular estos aportes de los ciudadanos que mejor ostentan el título de tales, contribuyan económicamente a la realización de las obras, aparte de distribuir medallas entre quienes tan bien sirven a la patria sirviendo a la comunidad y a sí mismos.

Armando MARIBONA

HERIDO POR UN TRANVIA

Armando Parson Browns, de veinte años de edad, vecino de Martí 33, sufrió lesiones al tropezar contra un tranvía de la Havana Electric.

Dr. Alfred Manes

Llegó a La Habana el profesor Manes, experto en seguros

Funcionarios de Comercio fueron a saludarlo cuando pisó ayer tierra cubana

A bordo del vapor «Cuba» llegó ayer a nuestra capital, procedente de Puerto Rico, el eminente hombre de ciencias en materia de seguros, profesor Alfredo Manes, quien ha sido especialmente invitado por la Asociación de Compañías Nacionales de Seguros para que ofrezca una serie de ocho conferencias en esta ciudad, en los salones de la Asociación Nacional de Hacendados, a partir del próximo lunes, día 12 del actual.

Con la Secretaría de Comercio ha sido invitada a estas conferencias así como a todos los actos sociales que en honor de tan distinguido profesor habrán de celebrarse, el Secretario del Ramo, doctor Oscar Bonachea, designó para que represente a este Departamento al sub-Secretario de Comercio, Sr. Juan Rodríguez Arango, quien participará de este ciclo de conferencias en las cuales el doctor Manes disertará sobre los distintos aspectos de la industria del seguro, tanto en el orden jurídico como práctico.

El profesor Manes es doctor en Derecho de la Universidad de Gottingen, Alemania; doctor en Filosofía e hizo estudios de economía política, leyes y seguros en Munich. Fué profesor honorario de la Universidad de Berlín, dictando conferencias hasta 1933. Durante esa época fué también Director del Seminario de Seguros, que fué fundado por él y el cual era visitado por los alumnos de todas las universidades e instituciones docentes de Berlín.

Ha dado conferencias en más de veinte países, en alemán, francés inglés, español y portugués, y ha publicado más de cuarenta obras sobre seguros, muchas de las cuales han sido traducidas a otros idiomas Es colaborador de enciclopedias en Alemania, Estados Unidos y últimamente actuó como profesor de seguros en la Universidad de Indiana, y el pasado mes ofreció un cursillo de conferencias en San Juan, Puerto Rico, auspiciado por el Superintendente de Seguros de aquella isla.

El doctor Juan Alemán Fortún, Director de Seguros en comisión de la Secretaría de Comercio, acudió al recibimiento que hoy le fué tributado al doctor Manes a su llegado a esta capital, y al cual asistieron igualmente numerosos representativos de las compañías de seguros y directores de la Asociación de Compañías Nacionales de Seguros.

Confecciona Comercio la Relación de los almacenes y depósitos de carbón

El Negociado del Censo Comercial de la Secretaría de Comercio, a cargo del señor René Guerra Hevia, cumpliendo instrucciones del Secretario del Ramo, doctor Oscar Bonachea, ha confeccionado la relación completa de los almacenes y depósitos de carbón y leña que existen en el término municipal de la Habana.

Según dicha relación, confeccionada para facilitar trabajos encomendados a la Dirección de la Inspección General del Departamento, están tributando en la actualidad por ese concepto doce señores comerciantes.

El doctor J. M. Bouza asumió nuevamente la Dirección de Seguros

En la mañana de ayer, y por haber expirado la licencia de treinta días que le fué concedida, asumió nuevamente la Dirección General de Seguros de la Secretaría de Comercio, el doctor Jesús M. Bouza, que desempeña en propiedad esa elevada posición

Durante la ausencia del doctor Bouza todos los asuntos del Departamento fueron atendidos por el sub-Director técnico doctor Juan Alemán Fortún.

EL XXII SALON DE BELLAS ARTES SERA INAUGURADO EL DIA 23 DE ESTE MES

El Círculo de Bellas Artes, a través de sus veinticuatro años de existencia, recogiendo el precioso legado artístico de la Asociación de Pintores y Escultores y del Club Cubano de Bellas Artes, lleva realizados veintiún salones de Bellas Artes y prepara ahora, para el próximo 23 de febrero, su XXII Salón, al cual han hecho sus envíos nuestros más destacados artistas. El catálogo del Salón, enviado ya a la imprenta, comprende desde los profesores que prestigian con timbre de orgullo la centenaria Academia de San Alejandro, breviario indispensable de todo artista, hasta las honradas modalidades estéticas de la hora presente. El Círculo de Bellas Artes abriga fundados optimismos en el éxito de este Salón, como los tuvo, confirmados plenamente, en sus anteriores Salones, y con especialidad en los tres que ha realizado de carácter retrospectivo, singularmente el que tuvo como sede el antiguo Colegio de Belén, donde conjuntamente con el XIII Salón presentó a la curiosidad de la sociedad habanera y a la consideración de la crítica alrededor de 474 obras de todas las escuelas y procedentes de numerosas colecciones privadas.

El acto inaugural del XXII Salón de Bellas Artes se efectuará, como se ha dicho, el 23 de febrero, a las nueve de la noche. El catálogo impreso contendrá cincuenta fotografías, reproducciones de algunos de los cuadros y esculturas que forman el Salón.

VENTA DE UNA CASA SIN CONSENTIMIENTO

Guadalupe Valle Salvador, vecina de la Playa de Marianao, acusó a su esposo, Nicolás Pérez Hernández, de vender una casa de su propiedad, sin su consentimiento.

Un niño acusó a mamá de homicid sin ser eso cier

La señora se presentó a la Policía con el men «muerto» aclarando el h

A las pocas horas de estar en culación la edición de ayer de RIO DE LA MARINA, hizo su sentación en la Tercera Estación Policía, la señora María Suárez González, viuda de Casildo Pimienta 39 años de edad y vecina de la dadela «Quiroga», situada junto Ermita de los Catalanes, para tuar la falsa denuncia formulada su hijo José Caridad Pimienta rez, de 11 años de edad, sobre ella había dado muerte a su hijo Miguel, de 4 años de edad terrándolo después en combate con un amigo, detrás del cem de Pinar del Río.

La buena señora, anegada en to, compareció ante el cabo Bosch, de guardia en la referida tación policíaca, exponiendo que hijo José de la Caridad, era verso, pues ella ni reside en del Río ni tampoco había dado te al hermano de aquél, nom Miguel A ese efecto, llevaba zos a Miguelito, un hermoso bio, quien goza de excelente

Agrega María, que ella tiene hijos y ninguno le ha dado quebrantos como José de la Ca el que en su imaginación fé inventado el crimen para pe carla.

Por último agregó, que el del mes de enero, José recibió hermano Antonio, 25 fracciones billetes para que las vendiera ciudad y desde ese día desap hasta que se enteró por el pe de la denuncia que le había lado, a raíz de haber sido de vagando por los muelles de piedra.

Una vez completamente aclar hecho, el menor mentiroso fué gado a la autora de sus días, obligación de presentarlo ante correccional nocturno que tiene juzgarlo.

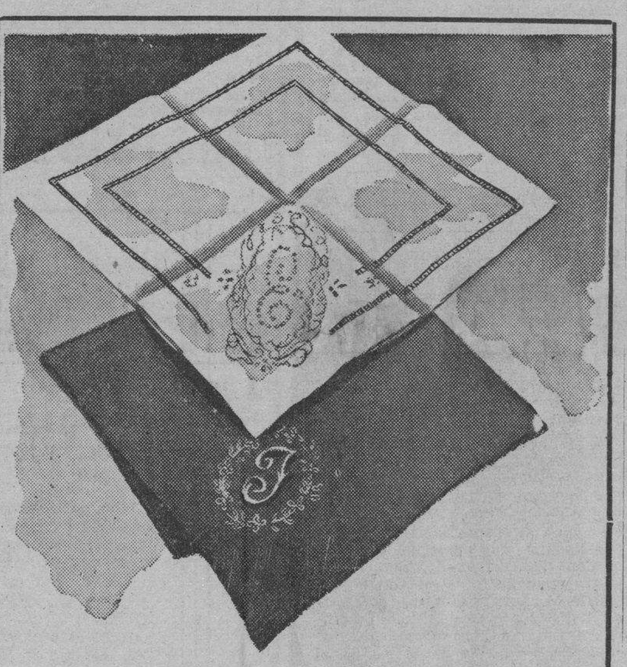

Practique la elegancia social del regalo.

Domingo 11: Nuestra Señora de Lourdes.

Para sus regalos de' domingo presenta EL ENCANTO exquisitas colecciones de novedades, a las cuales pertenecen los finos pañuelos ilustrados, con elegantes iniciales bordadas a mano

Pañuelos de hilo puro blanco bordados y calados, con la inicial bordada a mano. Uno **50c.**

Pañuelos de hilo puro blanco bordados e incrustados, con inicial bordada a mano. Uno **60c.**

Pañuelos de hilo puro, blancos y en colores, con iniciales bordadas a mano. Uno **80 y 90c.**

Pañuelos de holán clarín blanco con grandes iniciales bordadas a mano. Uno——**1.50**

En carteras, medias, joyería, abanicos, objetos de arte, perfumes, ropa interior, etc. podrá Ud. encontrar igualmente espléndidos regalos.

PLANTA BAJA.

PRESTIGIE SUS REGALOS CON LA ETIQUETA DISTINGUIDA DE

En servicio de usted EL ENCANTO está abierto sin interrupción de 8-30 a. m. a 6 p. m.

Nuestra audición de esta noche.

★ **Graciela González Deuma**
★ **GONZALO ROIG.**
★ **ORQUESTA ENCANTO.**

EL ENCANTO presenta en su audición de esta noche a la Srta. GRACIELA GONZALEZDEUMA con la orquesta de Concierto de EL ENCANTO bajo la dirección del maestro Gonzalo Roig.

8 a 9 p. m.

CMCD, onda larga 630 kc.
COCD, onda corta 6130 kc.

La Voz del Aire, S. A.
AUDICIONES TRANSRADIO CUBANA, S. A.

El Encanto

Belleza y Confort para el bebé.

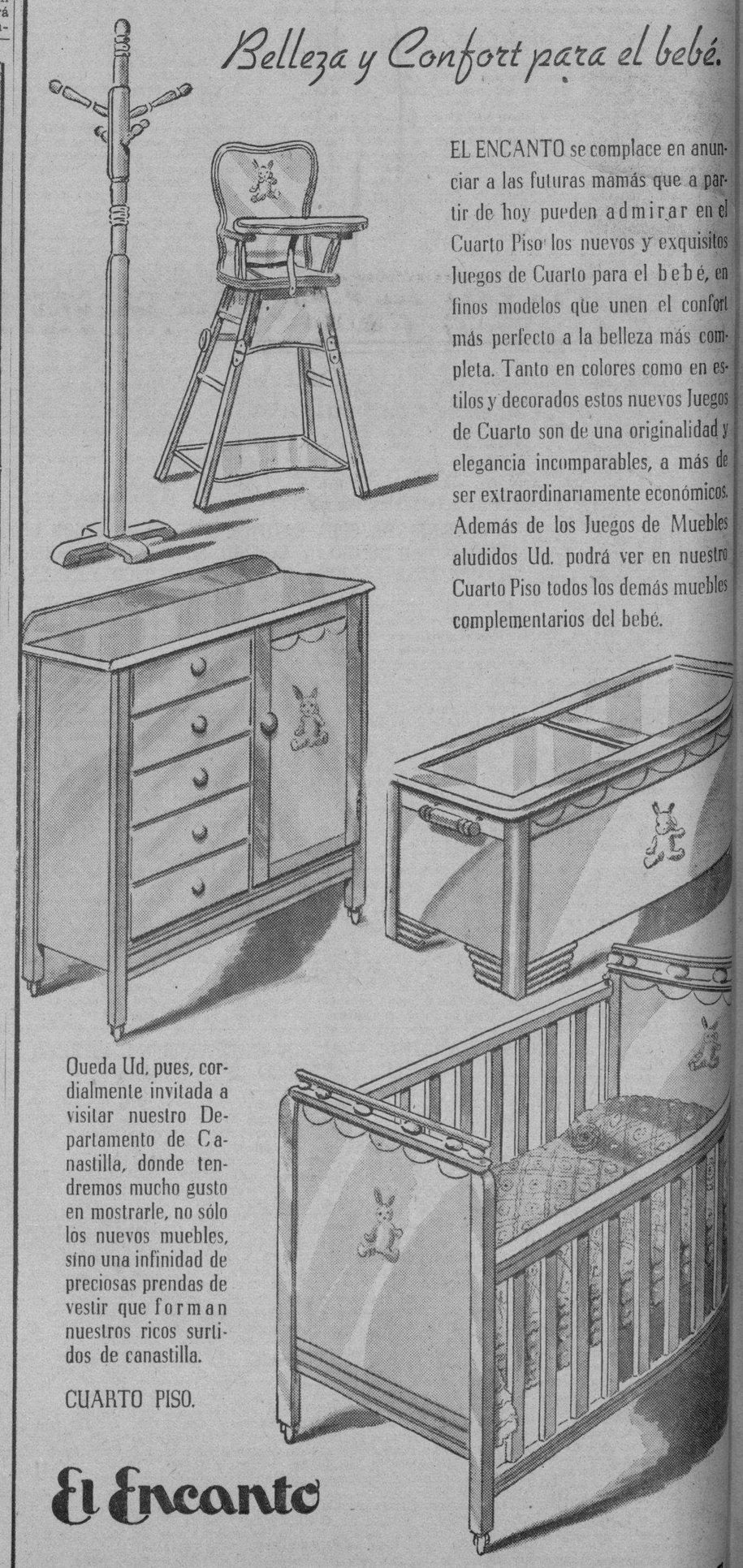

EL ENCANTO se complace en anunciar a las futuras mamás que a partir de hoy pueden admirar en el Cuarto Piso los nuevos y exquisitos juegos de Cuarto para el bebé, en finos modelos que unen el confort más perfecto a la belleza más completa. Tanto en colores como en estilos y decorados estos nuevos Juegos de Cuarto son de una originalidad y elegancia incomparables, a más de ser extraordinariamente económicos. Además de los Juegos de Muebles aludidos Ud. podrá ver en nuestro Cuarto Piso todos los demás muebles complementarios del bebé.

Queda Ud. pues, cordialmente invitada a visitar nuestro Departamento de Canastilla, donde tendremos mucho gusto en mostrarle, no sólo los nuevos muebles, sino una infinidad de preciosas prendas de vestir que forman nuestros ricos surtidos de canastilla.

CUARTO PISO.

El Encanto

En servicio de usted EL ENCANTO está abierto sin interrupción de 8-30 a. m. a 6 p. m.

M.E.C.D. 2016

SECCION A

TELEFONOS:
Dirección M-2856
Jefe de Redacción M-1287
Sección de Sports M-7912

DIARIO DE LA MARINA

TELEFONOS:
Quejas M-7911
A. Clasificados . M-7915

SECCION A

AÑO CVIII — ACOGIDO A LA FRANQUICIA POSTAL — LA HABANA, MIERCOLES, 7 DE FEBRERO DE 1940 — EL PERIODICO MAS ANTIGUO DE CUBA — PAGINA TRECE

LA NUEVA ESPAÑA

EL PEOR SORDO

Pasados los primeros días del año, al reanudar España su inmensa labor reconstructiva con el ritmo acelerado que le es propio, después de la relativa calma impuesta por las vacaciones, se dejó oír una vez más la voz ponderada y serena, pero siempre rotunda y enérgica, del Caudillo, para exponer al pueblo las realidades nacionales de la hora presente, que vienen a ser el colofón obligado de la sangrienta guerra que el país entero acaba de librar.

Con la lealtad que el Movimiento ha erigido en postulado ineludible para todos los suyos, el Jefe del Estado, como la representación máxima de aquél, expuso la situación tal cual es, sin hacer uso de un pesimismo derrotista ni alardear tampoco de un optimismo exagerado, que resultaría hueco y contraproducente. La verdad lisa y llana nada más.

Al fin, después de diez años de injusto silencio, es reivindicada la memoria del General Primo de Rivera, cuya dictadura, imprescindible entonces, fué como el primer paso en firme, dado durante mucho tiempo, para la salvación de España. Su obra de gobierno, no exenta ciertamente de errores, ha reportado a la Nación beneficios inmensos, que no llegaron a reconocer los gobernantes que le sucedieron, más atentos al desfogue de sus pasiones políticas, no siempre rectas y pulcras, que a las verdaderas necesidades de España y fué, en medio de las desordenadas ambiciones de todo orden, en España desencadenadas, como aceite derramado sobre encrespadas olas, a las que sujeta y subyuga en un punto dado, pero que no puede impedir que resurjan luego más embravecidas y virulentas.

Amplio en su contenido, el discurso del Generalísimo abarca los aspectos fundamentales de la situación nacional y aborda también, en la parte que con ésta se relaciona, los graves problemas internacionales que el viejo mundo occidental parece empeñado en no resolver y complicar más y más.

No es de extrañar que el Caudillo consagre una buena parte de su discurso a la influencia nefanda del comunismo en los destinos universales. Pensando en que son muchas las naciones del enfermo y viejo Occidente que se hallan abocadas a ver desarrollarse en sus territorios las mismas tragedias espeluznantes y sangrientas que España acaba de sufrir, y que no todas ellas podrán rebasarlas con buen éxito igual.

Oportunamente y en ocasiones diversas, el glorioso Capitán de España llamó la atención de un mundo inconsciente de sus propios intereses vitales sobre la amenaza cierta que la humanidad toda confrontaba... «ha nacido un peligro mayor, que es el bolchevismo destructor, la revolución en marcha del comunismo ruso, enemigo que, una vez arraigado en esas grandes tragedias humanas que, como la española, el mundo contempla indiferente y no acierta o no quiere comprender», decía él, en su discurso de Unificación, el día 18 de Abril de 1937. En el mismo año, el 15 de agosto, en una entrevista concedida al periódico belga «La Revue Belgue», sintetizaba su pensamiento y resumía su admonición afectiva con estas palabras: «Deseamos mantener relaciones cordiales con todo el mundo, a excepción de la Rusia soviética», y más tarde, en diciembre de 1938, se expresaba así por conducto del «Journal de Genéve»: «Luchando contra el comunismo, creemos rendir un servicio a Europa, porque el comunismo es un peligro universal».

Las repetidas voces de llamada y alerta lanzadas por Franco desde el comienzo de la lucha liberadora, han caído en gran parte en el vacío formado en tantos pueblos por gobernantes torpes y apasionados, guiados no por realidades tangibles y prácticas, sino por espejismos engañosos y vacuos, o conducidos por la ciega ruta de sus apasionamientos y sus odios.

Es por esto por lo que ese mundo que, entre indiferente y regocijado, vió un día **cómo pelaban las barbas del vecino**, se mesa hoy las suyas propias y contempla el caos pavoroso que se tiende ante su mirada angustiosa y se asoma entontecido al borde del abismo en que parece condenado a sumirse.

Ahora, cuando las voces del dolor y los ecos de la tragedia se perciben en su misma casa, es cuando aquellas naciones comprenden la inmensa verdad que las palabras del Caudillo encerraban y miden en toda su magnitud el servicio inapreciable prestado por España a la humanidad con su sacrificio y heroísmo.

Roberto SANTOS

LA DUCHA MÁGICA MARCA J.P.D.

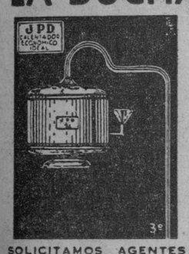

CALIENTA EN MEDIO MINUTO
CONSUME MEDIO CENTAVO

Una instalación de agua caliente en la sabrosa ducha, para toda la vida, por $15.00, es algo maravilloso. Suprimida la costosa instalación de agua caliente por gas o cocina, privilegio de ricos. Cuando se mude la puede llevar consigo. Usted la instala en un momento. No se necesitan mecánicos. Funciona con alcohol. No puede inflamarse ni explotar. No tiene piezas que se rompan o se gasten. No tiene riesgo ni peligro de ninguna clase. Se garantiza por años. Si quiere agua fría, no consume nada. Al contado $15.00. Se vende a plazos.

SOLICITAMOS AGENTES
ENVIE 10 CTS. EN SELLOS Y ESTE ANUNCIO PARA FOLLETO ILUSTRADO
EXTRANJERO REMITA GIRO POR 15 DOLLARS HOY PARA EXCLUSIVA.

AGENTES EXCLUSIVOS:
LA CASA DEL PERRO
NEPTUNO, 210 (ANTES 38), HABANA

Diecinueve personas muertas y cuatro heridas a causa del desprendimiento de tierras en un pueblo de Granada

Once altos jefes militares españoles han sido condecorados por el Führer Hitler. Un campesino de San Sebastián ganó la apuesta de comer 14 kilos de carne de carnero en 2 horas

GRANADA, febrero 6. (AP.)—Las autoridades provinciales han enviado ingenieros a las montañas próximas a Loja para que examinen los deslizamientos de tierra que han costado la vida a veinte personas e hirieron a cinco en dos aldeas.

Un millón de metros cúbicos de tierra se desprendió por causa de las lluvias, cayendo desde las montañas el 4 de este mes. Quedaron sepultadas doce casas de la aldea de Fuentes de Cesna, donde hubo 19 muertos y cuatro heridos.

Entre los supervivientes se encuentran Carmen Sánchez, que estaba dando a luz una niña cuando ocurrió la catástrofe y la vecina Rogelia Canada que había ayudado al alumbramiento, quien se salvó, pero perdió a su esposo y tres hijos.

Más detalles

GRANADA, febrero 6. (AP.)—Un derrumbamiento de tierra ocurrido ayer en la aldea de Fuentes de Cesna por causa de las últimas lluvias torrenciales, sepultó a once viviendas de ese pueblo bajo grandes masas de roca y arena.

Los informes de Granada dicen que el resto de la aldea, que queda en el valle, al pie de altas montañas, peligra también.

Causó la muerte a 19 personas el desprendimiento de tierras de Fuente de Cesna (Granada)

GRANADA, febrero 6. (Havas)—Un desprendimiento de tierras causado por las lluvias en un monte próximo a Fuente de Cesna, en esta provincia, cubrió súbitamente once casas, produciendo la muerte a 19 personas y heridas graves a cuatro. La mayoría de los cadáveres fueron ya retirados de bajo los escombros. Toda la población de Fuente de Cesna se encuentra amenazada de verse enterrada totalmente, si la montaña junto a la cual está se desploma sobre ella. Todas las víctimas eran familias muy pobres.

Once altos jefes militares españoles han sido condecorados por A. Hitler

MADRID, Especial. — El embajador alemán Von Stohrer, en presencia de varios ministros y el personal de la embajada, prendió las medallas otorgadas por el Fuehrer al pecho de los generales y almirantes españoles que se distinguieron en la guerra civil.

La Gran Cruz del Aguila alemana fué otorgada por recomendación del comandante de la Legión Cóndor, al coronel Beigbeder y a los generales Yagüe, Muñoz Grande, Varela, Vigón, Saliquet, Moscardó, Milán Astray, Kindelán y a los almirantes Cervera y Moreno.

La cruz alemana de Mérito Militar con estrella fué otorgada a los generales Sagardia, Urrutia, Rada Peral, García Pruneda, Melchor Camón, Gallego Ramos, Landeras, Francisco Borbón, Vicente la Fuente, Castro Girona, Valdés Cabanillas, Moreno Calderón, Alvarez Arenas y a los vicealmirantes Bastarrece y a Manuel Moreno.

Gana una apuesta comiéndose 14 kilos de carnero

SAN SEBASTIAN, Especial. — Un campesino de una población cercana ganó una apuesta de 200 pesetas comiéndose 14 kilos de carne de carnero, ayudado por su perro, en dos horas. El campesino se comió rápidamente la carne asada, dejando los huesos para que el perro los royera, pero como éste tardara demasiado en la tarea, el campesino se los arrebató y los comenzó a roer, terminando cinco minutos antes del tiempo señalado.

Prescripción de delito

MADRID, febrero 6. (AP.)—El Boletín Oficial publica un decreto ley que fija en dos años el límite para ser denunciados todos los delitos que son castigados por las leyes con menos de doce años de prisión.

El período expira el primero de abril de 1941.

El Estado español niega las informaciones extranjeras

MADRID, febrero 6. (AP.)—El ministro de Estado ha dado hoy un comunicado en que dice que varios periódicos extranjeros han publicado informaciones acerca de las negociaciones que se están llevando a cabo entre la Santa Sede y el gobierno español, en las cuales se dan a conocer los supuestos puntos de vista de ambas partes y hasta los arumentos que se han aducido.

Dice el comunicado del ministerio que se echa de ver fácilmente que esas informaciones carecen por completo de fundamento, por la reserva que se viene observando en estas negociaciones y la tradicional discreción de la diplomacia del Vaticano.

Baúles y Maletas
EL MEJOR SURTIDO
Casa MORERA
MAXIMO GOMEZ 676.
TELEFONO A5-1302.
Entre Carmen y Figuras

DR. MANUEL VILLAVERDE
Médico de la Clínica del Profesor Gregorio Marañón, de Madrid.
Medicina General. Secreciones Internas. Consulta previo turno.
Teléfono F-3532. — Calle 17, número 11. — Vedado.
De las Universidades de Madrid y de La Habana.

CAMPESINOS DE CUATRO PUEBLOS MEJICANOS SE QUEJAN AL GOBIERNO DE QUE LES HAN QUITADO SUS TIERRAS Y ACUSAN DE ELLO A GORDON ORDAX

LA RIQUEZA DE ESPAÑA ES PARA LOS ESPAÑOLES, DIJO EL MINISTRO DE INDUSTRIA Y COMERCIO HABLANDO DE SU PLAN

Agregó que no hay razón para que España, rica en minerales, importe 50 millones anuales en maquinaria

El periódico madrileño «Arriba», órgano de la Falange, ha publicado un artículo excitando a los capitalistas a que realicen ahora sus inversiones, por ser la época mejor

MADRID, febrero 6. (AP.)—El ministro de Industria y Comercio, señor Alarcón de la Lastra, en un discurso en que revisó el plan decenal para la autarquía económica, declaró que la riqueza de España es para los españoles.

Pronunció el discurso anoche en el Instituto de Estudios Políticos de Falange, pero no se publicó hasta la noche de hoy.

Dió a conocer el problema de la autarquía económica diciendo que la «economía como todos los sectores de la vida nacional se encuentra dentro del campo de la acción política gubernamental.»

Acusó a los intereses extranjeros «de las consecuencias de nuestra política económica de los pasados años, que los hicieron dueños de nuestros minerales» y agregó que «las montañas de España son para los españoles.»

Alarcón pidió que España produzca lo necesario para sus necesidades y recomendó a los españoles que «asimilen el concepto de la economía dirigida.»

Dijo que «el estado hasta ahora no ha regulado ni dirigido la economía, sino que se había limitado a intervenir» y que se establecerán comisiones para regular la producción como «enlaces entre el gobierno y la industria y el comercio.»

Siguió diciendo que la organización sindicalista recientemente ordenada es otro factor y discutiendo el alto costo de la vida el Ministro rechazó rotundamente la inflación por no considerarla un remedio.

Manifestó Alarcón que el hecho de que España tenga actualmente en circulación muchos billetes con pequeñas reservas oro no es inflación porque «la escasez del precioso metal está compensada por las grandes riquezas naturales de la nación.»

Delineando el plan de diez años para dotar a España de todo cuanto necesita para el consumo, dijo que se hallará sustituto para el algodón.

Calculando que España importa maquinaria por valor de 50.000,000 de pesetas oro al año, dijo el Ministro que esto es innecesario en un país rico en Minerales como España.

Citó el hecho de que se están montando fábricas en los centros industriales y reiteró la proposición de una industria nacional de automóviles.

«Arriba» dice que es el momento de hacer inversiones en España

MADRID, febrero 6. (AP.)El periódico «Arriba», órgano de Falange publica un artículo en que aconseja a los negociantes españoles que el momento es ahora oportuno para emprender nuevos negocios.

Dice «Arriba» que existe abundante capital disponible como resultado de los buenos tiempos de interés que se pagan así como de la confianza del público en las inversiones.

Comenta el periódico la serie de conferencias sobre economía que ha inaugurado Falange en el Instituto de Estudios Políticos y agrega que el gobierno tiene en cuenta los puntos de vista de los hombres de negocios para revisar la vida económica de la nación.

Desde España

PEEL PEREJIL

Parece un nombre de cuento, pero fué el que dieron sus convecinos a Roberto Peel. ¿Quién era Roberto Peel?

Sencillamente el descubridor y propagador del sistema de estampar telas a máquina; toda esa greguería de colores y dibujos con que se decoran nuestros muebles y paredes; todas esas cretonas detonantes y alegres nacieron a la vida industrial en una humildísima cabaña de la granja de Fish Lane, cerca de Blackburn, en Inglaterra; nacieron de modo tan original que no está de más el conocerlo.

Roberto Peel era hacia la mitad del siblo XIX un sencillo trabajador de la tierra; en pocos años halló que la familia creció hasta no caber en su granja y que la tierra era menos pródiga que lo que le pedían tantas bocas. Por aquellos tiempos, los labriegos ingleses, como los franceses y los españoles se recogían cada tarde al calor familiar y mientras las mujeres de Peel hablaban y urdían el cáñamo y el lino, éste pensaba en que el algodón bien tramado daría lugar a la producción de un buen tejido que entonces llamaban zaraza. Roberto Peel, que llevaba en germen un gran comerciante, dió mano a su negocio de vender y tejer zarazas y como era laborioso y honrado no tardó en ver que la prosperidad se quedaba entre los suyos.

El estímulo de las primeras ganancias despertó en el labrador nuevas energías que le llevaron al agudizamiento de su atención empeñada en descubrir el modo de estampar los lienzos que tramaban sus hijas. No era un procedimiento costoso y calmoso el que perseguía; su afán era el de estampar las zarazas por medio de máquinas; la primera experiencia fué hecha sigilosamente en el seno de la familia.

En la época de los Peel se usaban platos de peltre, uno de ellos fué dibujado y untado de colores por el revés y cubierto luego por un cuadrado de tela; Roberto Peel lo llevó como un tesoro hasta la cabaña de una vecina que poseía una máquina de prensar. El primer resultado marcó al infatigable trabajador la ruta del éxito: la impresión del plato fué lo bastante lisonjera para que poco después obtuviera Peel un lienzo en el que se veía clara y bellamente estampada una hoja de perejil.

Desde entonces las gentes de Blackburn llamaron Peel Perejil al laborioso inventor y desde entonces, con la ayuda y constancia de sus hijos el negocio de las cretonas estampadas adquirió un desarrollo y un perfeccionamiento tales que bastaron a crear una de las razones manufactureras más famosas de Inglaterra.

El primogénito del inventor de las zarazas estampadas llevaba el mismo nombre de su padre y llegó a ser todo un caballero, padre a su vez de un primer ministro de la Gran Bretaña.

Esta es, sucintamente, la simpática historia de esas cretonas que se extienden como trozos de jardines artificiales sobre nuestras camas turcas, a lo ancho de nuestras paredes, cubriendo mesillas y butacas.

De la prosaica hojita de perejil nacieron bellísimas impresiones de flores y figuras que hoy inundan los mercados del mundo. De la sagacidad y tesón de una familia labriega nació no sólo su propia fortuna, sino la de una dilatada generación de estampadores y comerciantes.

Según frase de Roberto Peel «las ganancias de los individuos eran pequeñas comparadas con las ganancias nacionales que emanaban del comercio».

Y él pudo afirmarlo con plenitud de razones.

Mercedes VALERO DE CABAL

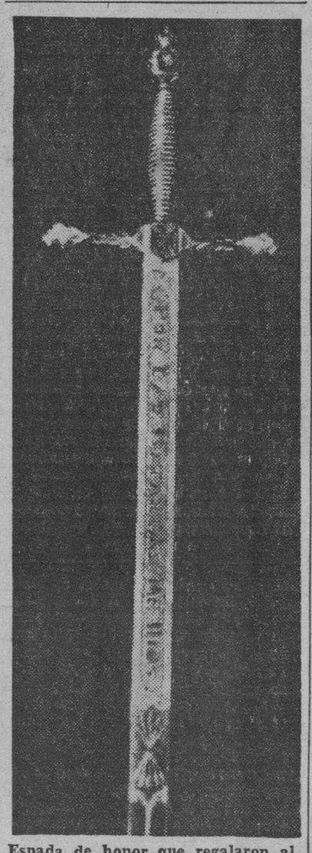

Espada de honor que regalaron al Generalísimo Franco quinientos belgas amigos de España y que le fué entregada al Caudillo por una Comisión, presidida por M. Traeys Veubeke.

Para España

Faltan pocos días para cerrar nuestro próximo embarque. Si necesita mandar algo a sus familiares, no lo deje para última hora.

Los paquetes que embarcamos a fines del pasado mes, ya están en poder de los interesados. Seguimos recibiendo cartas donde nos dicen que todo llegó muy bien y muy acertado en los artículos mandados, puesto que los necesitaban.

Nuestros paquetes llegan más rápido que las cartas, y en caso de extravíos pagamos su importe, incluyendo los gastos.

BAZAR INGLES
GALIANO Y SAN MIGUEL

LAS NUPCIAS DEL PUEBLO ESPAÑOL CON LA GLORIA

El artículo de Eugenio Montes que ha merecido el premio «José Antonio Primo de Rivera»

(Escrito después del viaje de Serrano Suñer a Italia)

MADRID, Especial.—Como se informó oportunamente, el jurado calificador de los trabajos presentados al concurso de los mejores artículos del año, acordó conceder el premio designado con el nombre «José Antonio Primo de Rivera», al artículo titulado «Las nupcias de España con la gloria», que apareció en el diario «Arriba», de Madrid, con fecha 15 de junio de 1939 y del que es autor don Eugenio Montes, cuya labor literaria y periodística durante el curso del año, así como en épocas anteriores, ha venido a añadir indudables motivos de estimación a los merecimientos del artículo premiado.

He aquí el escrito que ha obtenido el preciado galardón:

«Siempre ha tenido el viaje a Italia un cierto aire de Primavera, amoroso y nupcial. Así el viaje a Italia de Ramón Serrano Súñer simboliza las nupcias de España con la gloria. Viuda de ella desde hacía tres siglos, la Patria ha vuelto por fin, a encontrarla, encontrándose.

Hay que remontarse a las grandes efemérides de nuestro pasado para recordar un parejo esplendor. En Roma, cabeza —y corazón— del mundo, en esa ciudad nacida para sentir el pulso vivo de la gran Historia, las piedras añoraban el paso firme, seguro y triunfal de un hombre español ante quien se curvasen de alegría y simpatía los arcos entusiastas de las conmemoraciones.

En los tiempos opacos y aburridos que precedieron a nuestra gesta, cuando un español iba a la Ciudad Eterna, tenía que ir pisando tímidamente, como con el miedo y la vergüenza de hollar las huellas de los antepasados. Es que la pequeñez encogida de nuestras menudencias políticas, la posición marginal de nuestra Patria en medio del acontecer del Universo, acortaban inevitablemente el paso. Pero ahora Ramón Serrano Súñer ha podido llevar un gesto prócer porque llevaba en su gesto a España, y España recobró el señorío de su destino imperial.

Se piensa, ante ese paso augusto del Ministro y su cortejo, en aquel día en que los caballeros de nuestro Emperador cruzaron la ancha plaza de San Pedro para denunciar ante el Vicario de Cristo la traición de otro pueblo a la Causa de la Cristiandad

Eugenio Montes

y los pactos y alianzas con el enemigo de la cultura occidental, por temor y envidia de una España grande, protagonista de la Historia.

Paso y voz de Serrano Súñer, verbo restallante contra los fariseos de la cultura y de la paz, palabra acusatoria contra los «contables de Europa», notarios de su propia decadencia

Sí; ellos, notarios; nosotros —españoles e italianos— testigos; es decir, mártires, pero mártires de una causa triunfante, fe ardiente y creciente que de la caída sangre hace cosecha fecunda. Sí; ellos, con sus cuentas y recuentas, vencidas malicias; nosotros, ajustándoles las cuentas, malicias vencedoras: esa malicia que, en fraterna compañía, ha desfilado en el más bello paisaje de este mundo bajo un latino sol de potencia y justicia.

Paso, verbo y tono. En el acento del discurso de nuestro Ministro se han juntado, como en un arco exacto y tenso —alto el anhelo y los pies de plomo— la honda gratitud y la dignidad cimera. Porque, España es un pueblo que agradece la ayuda que en las horas difíciles, y más aún que el auxilio de la materia, esa emoción cristiana y humana de la compañía que vibra y cura de románticas soledades gemebundas; pero es también, y sobre todo, un pueblo que se exige a sí mismo aquella entera gravedad y aquella hombría por la cual la respetan y la admiran los extraños.

Sabemos no disminuir la generosidad de lo que se nos da, y sabemos que podemos devolver gesto por gesto, no con relamida retórica medicante, sino con lacónica esplendidez hidalga.

Ha sido la exacta justeza de esa gente la más hermosa causa del éxito que rodea en Roma a Serrano Súñer. Ha sido esa también la causa de que la pleamar de apoteósis, de nuestra orilla catalana inundase la Rambla y se convirtiese en júbilo popular.

Toda la dignidad de España regresa, recrecida, de un viaje triunfal, con el toisón al pecho.

Feliz quien como Ulises...

Las sirenas ya afónicas de Europa contaban y cantaban. Pero los marineros del Mediterráneo tenían un recurso contra las engañosas oceánidas: Cantar la misma canción, sólo que al revés. A este hijo del mar, de muchas voces le bastó una cosa para hacerlas encallar en los duros arrecifes del silencio: Contar los mismos números, sólo que al derecho: contarlos bien.

LA INFANTERIA ES LA COLUMNA VERTEBRAL PARA LOS EJERCITOS

CHICAGO, enero (Especial—La lección más importante de la guerra española, dice el Gral. de Brigada H. J. Reilley, es que la infantería seguirá siendo la columna vertebral de los ejércitos modernos por muchos años más.

El General Reilley estuvo durante cuatro meses observando la lucha en España, y de regreso a su residencia en Winetka, Illinois, escribió un informe para la revista oficial del ejército de este año.

"Alemania está a la cabeza de todas las naciones,—afirma el general Reilley, basándose en dicha teoría.—La infantería es la columna vertebral de su reorganizado ejército."

En la guerra española se usaron todos los armamentos modernos: tanques rápidos, bombarderos pesados, baterías móviles para repeler tanques, cañones anti-aéreos; pero habrían resultado inútiles dice el General Reilley, de no haberse empleado una numerosa infantería así como cañones de campaña.

"Siempre que se echó en saco roto esta táctica, las flotas de tanques manejados por un número relativamente corto de hombres preparados, fracasaron en su intento de atravesar, destruir o derrotar las grandes concentraciones de infantería.

"Conforme la guerra fué avanzando, los jefes de ambos lados recurrieron a la táctica de lanzar los tanques en línea desplegada, apoyándolos tanto con infantería como con cortinas de fuego.

La guerra española, dice el General Reilley, ha demostrado también que la aviación sola no puede producir resultados decisivos.

"El ejécito nacionalista (insurgentes) habitualmente usa los bombarderos pesados para complementar el fuego de la artillería.

"Inmediatamente después se produce el asalto de la infantería apoyada por las flotas de tanques, en tanto que los aviones de caza ametrallan al enemigo".

El Gral. Reilley dice haber observado que con el adelanto logrado por los aparatos detectores, las baterías de fuego rápido contra tanques, así como por los cañones de altura, "ni aviones, ni tanques, son tan de temerse como lo fueron durante la guerra mundial de 1914 1918".

En la misma guerra española se ha demostrado que los cañones de tiro rápido contra tanques pueden utilizarse con éxito para repeler a los aviones. Asimismo se ha puesto de manifiesto que los cañones de altura, cuando el calibre es mayor de tres pulgadas, abaten los blancos terrestres con buenos resultados".

"A juzgar por las baterías en que predominan los técnicos alemanes", dice el General Reilley, "parece ser que Alemania es la primera nación que le dió importancia a este doble descubrimiento".

El «Diario Oficial del Ministerio de la Guerra» ha publicado las normas a que ha de sujetarse el nuevo uniforme de los profesores y alumnos de las Academias militares. El de estos últimos, para diario, se compone de guerrera y calzón ajustado a la pantorrilla, capote reglamentario y guantes y correaje color avellana. El uniforme de gala, para paseo, consta de guerrera, pantalón largo con trabillas, botas, correaje y bandolera de charol negro, gorra de plato, guante color blanco y machete pendiente del cinturón. He aquí reproducidos ambos uniformes.

El Bloque Nacional anti-comunista obrero acusa a los refugiados de labor perniciosa y pide su expulsión

Las autoridades mexicanas están investigando determinadas acusaciones hechas en el sentido de que numerosos obreros mexicanos han sido desplazados para colocar a refugiados

MEXICO, D. F. febrero. Especial.—Un grupo de humildes campesinos de los pueblos de Chalco, Ixtapayucan, Tlapocoya y Ayotla, estuvo en el Palacio Nacional con el objeto de conseguir una audiencia del señor Presidente Cárdenas y comunicarle de viva voz que están siendo despojados de sus tierras en Acosac y Santa Bárbara.

Los quejosos manifestaron que sus tierras han sido entregadas a comunistas españoles y acusaron al señor Gordón Ordás, ex embajador de la extinta república española en México de ser el principal responsable de esta arbitrariedad.

Numerosos mexicanos han sido desplazados

MEXICO. D. F. febrero. Especial. Ante la Secretaría de Gobernación se han imputado diferentes cargos los dos grupos de refugiados españoles formados a raíz de la escisión política que separó a los líderes iberos doctor Negrín e Indalecio Prieto, atribuyéndose actos y hechos que, según se ha dicho ameritan una averiguación.

Con tal motivo, las autoridades han tomado las providencias necesarias para esclarecer los cargos, sobre todo los relativos a que un porcentaje importante de españoles que vinieron documentados para dedicarse a determinadas labores, han desconocido su compromiso; por ejemplo, los que vinieron como agricultores y en un principio se instalaron en tierras apropiadas para su trabajo, ahora se encuentran en las ciudades y otros centros de población desempeñando actividades que no les corresponden en la industria, desplazando en muchas ocasiones a trabajadores mexicanos.

Para el efecto de tomar las medidas que procedan, las autoridades iniciarán una averiguación.

Extranjeros que hacen una labor demagógica

MEXICO, D F. febrero. Especial. El señor Alfredo Pérez Medina, Secretario General del Bloque Obrero Nacional Anticomunista, publicó las siguientes declaraciones:

El Bloque Nacional Obrero Anticomunista considera nociva a las organizaciones obreras mexicanas y a los intereses nacionales la acción demagógica que vienen desarrollando algunos comunistas extranjeros de reciente ingreso en el país, quienes se permiten vociferar con aires de suficiencia sobre la reacción y la revolución mexicana, como sucedió en el último acto de los stalinistas en el teatro Hidalgo.

«El Bloque Nacional Obrero Anticomunista denuncia ante la opinión pública a esos extranjeros de haber engañado al gobierno mexicano al declarar que ingresaban al país para dedicarse a labores profesionales y agrícolas, cuando es público y notorio que están dedicados a la holgazanería y a labores demagógicas al servicio de los planes de penetración moscovita en América.

«El Bloque Nacional Obrero Anticomunista está ya recabando una lista de los demagogos extranjeros, que presentará oportunamente a la Secretaría de Gobernación, pidiendo a esa dependencia oficial su inmediata expulsión del país.

«En el caso de que la Secretaría de Gobernación no atienda la petición fundada en hechos que le será presentada, el Bloque Anticomunista considerará a salvo su responsabilidad legal y se reserva el derecho de ejercer la acción que estime conveniente.»

Protestan en contra de la educación socialista

MEXICO, D. F. Especial. Febrero. Dos agrupaciones más de padres de familia se acaban de adherir a la lucha contra el establecimiento de la educación socialista en la república y piden al Presidente Cárdenas que sea suprimida esa clase de enseñanza en las escuelas públicas.

Una de aquellas agrupaciones es la Confederación de Asociados de Padres de Familia de Durango, la cual acaba de enviar al Presidente Cárdenas un escrito, en el cual, entre otras cosas, dice:

«Hemos resuelto se desarrollen ignorantes, mejor que dejarlos que sean pervertidos con la propagación de ideas comunistas».

La Confederación de Sociedades de Padres de Familia, de Torreón, Coahuila, se ha dirigido al Primer Magistrado en términos semejantes a los anteriores.

EL GOBIERNO RECLAMARA VALORES Y OBJETOS DE ARTE SACADOS DE ESPAÑA

MADRID, febrero 6. (AP.)—El Gobierno, resuelto a salvaguardar no sólo los intereses del Estado, sino también los privados en el extranjero, ha dictado un decreto en virtud del cual el Tesoro Nacional reclamará los bonos, acciones, tesoros artísticos, muebles, joyas, etc. pertenecientes al Estado y a los particulares que fueron expropiados o robados y sacados de España después del 17 de julio de 1936 y que se encuentran en el extranjero todavía.

El Estado devolverá más tarde los objetos recuperados a sus legítimos dueños.

SE HUNDIO UN AVION MILITAR AMERICANO EN LA BAHIA DE MASSACHUSETTS

SCITUATE, Massachusetts, febrero 6. (AP.)—Un aeroplano de ejército de los Estados Unidos, que regresaba a Boston desde Hyannis, aterrizó en la bahía de Massachusetts, a media milla de la costa, y se hundió después que sus dos ocupantes fueron extraídos del aparato y conducidos a un hospital.

El ayuntamiento de Bilbao rebaja la contribución de inquilinato y exime a las casas que pagan poca renta

El que fué general del ejército republicano durante la guerra española, José Asensio, desmiente en la prensa la noticia de la aprobación a la restauración monárquica

BILBAO, (Especial). — El Ayuntamiento ha rebajado el arbitrio de inquilinato eximiendo del mismo a las rentas hasta 100 pesetas mensuales, con el fin de favorecer a las clases modestas. Tiene también proyectadas otras rebajas de arbitrios.

Reabren la Academia Militar de Zaragoza

ZARAGOZA, febrero 6. (AP).—El eyneral Monasterio presidió hoy el acto de la reapertura de la Academia Militar española.

Igual que en las ceremonias de reapertura de las Academias militares de Avila, Segovia, Guadalajara y Burgos, brindaron los profesores y cadetes por «un futuro grande de España» y por «un poderoso ejército» y por el sano propósito de «librar a los Balkanes de la presión económica de los beligerantes».

Serrano Suñer aplaudido en la provincia de Huelva

MADRID. (Especial).—Los periódicos de esta capital dan cuenta de que el ministro de la Gobernación, señor Serrano Suñer, fué aplaudido y vitoreado cuando visitó los pueblos de la provincia de Huelva.

Honores de Capitán General a los muertos en Torrejón de Ardoz

MADRID, Especial). — Un decreto que publica hoy el Boletín Oficial concede honores de «capitán general» a los derechistas muertos en Torrejón de Ardoz, cuyos restos serán trasladados a Paracuellos del Jarama, donde recibirán cristiana sepultura.

Entre los honores figuran 21 salvas de artillería.

HUELVA, (Especial).—A consecuencia del temporal se ha hundido una casa, en el Parque de Moret, habitada por Miguel Camacho, su esposa y tres hijos.

Dos hijos fueron llevados al hospital, gravemente lesionados.

El delegado provincial de «Auxilio Social» acudió en socorro de los damnificados, que a la media hora ya tenían nuevo hogar.

Un Obelisco a los caídos en Sitges

BARCELONA. (Especial.—En Sitges se levantará un obelisco en recuerdo de los caídos por Dios y por la Patria.

Las víctimas de aquéllos visitaron al jefe de la Cuarta región militar, teniente general Orgaz, quien les prometió ayuda para la realización del proyecto.

No hubo tal disposición a aceptar La Monarquía

NUEVA YORK, (Especial).—El general republicano español José Asensio, ha enviado una carta al diario «La Prensa» de esta capital, desmintiendo la información que se ha publicado acerca de que la sesión secreta celebrada por los exilados españoles en México se mostró dispuesta a aceptar la restauración de la Monarquía en España.

El general Asensio dice que la versión es infundada.

Siembra de trigo en Ciudad Real

CIUDAD REAL. (Especial).—Este año se ha sembrado más trigo que en los tres años de guerra juntos por más de un millón de kilógramos.

Se espera una buena cosecha.

Una calle con el nombre de García Morato, en Madrid

MADRID. (Especial).—En la sesión municipal del próximo viernes, será sometida a la aprobación de la Corporación una moción en la que se propone dar a la antigua calle de Santa Engracia el nombre del glorioso aviador español Joaquín García Morato.

Paquetes para ESPAÑA
Por el vapor «MARQUES DE COMILLAS», que sale sobre el día 14.
Paquetes de todos tamaños, hasta 10 Kgs.
Tenemos artículos adquiridos expresamente para el clima español, tales como PAÑOS DE ABRIGO, CASIMIRES, SARGAS, FRANELAS, CAMISETAS, SWEATERS, FRAZADAS, etc., y cuantos astículos pueda necesitar.
No espere el último momento, pues corre el riesgo de que por demasiado apuro o por quedar cubierto el cupo no pueda salir en este vapor.
SEGURIDAD ABSOLUTA
ROPA-SEDERIA
CONFECCIONES
TFNO-M-3498
ALMACENES EL SOL
MENENDEZ Y GRANDA
MAXIMO GOMEZ (monte) 309
FRENTE A AMISTAD

M.E.C.D. 2016

UNIVERSIDAD Y CUBANELECO, HOY, EN EL SEGUNDO MATCH DEL SENIOR

SERAN MUY INTERESANTES LAS CARRERAS DE AUTOMOVILES QUE SE CELEBRARAN EL DOMINGO

Una buena noticia tenemos para los aficionados a las carreras de automóviles: precios económicos regirán en las grandes competencias que presentará la DGND el próximo domingo, día 11, en el stadium Galbán-Lobo, en Regla, al celebrarse la segunda función de la gran temporada que auspicia.

Accediendo a la solicitud de una enorme legión de fanáticos, el Tte. Coronel Jaime Mariné, Director General de Deportes, ha dispuesto que para las grandes justas del próximo domingo se acondicione una gran gradería de sol en la que el precio de admisión será solo de cincuenta centavos. Es este un paso decisivo para lograr que el domingo toda la Habana se dé cita en el remozado stadium reglano, cuya pista se ha dejado acondicionada perfectamente a un gran costo.

Tomada la anterior decisión, los precios que regirán para el programa a que nos referimos serán los siguientes:

Sillas de palco con entrada	$ 1.50
Entrada a Grand Stand . .	» 1.00
Entrada a Sol	» 0.50

Buenas prácticas

Uno de los drivers que con mayor entusiasmo viene practicando y que está seguro de ser un formidable contrario en la segunda categoría, es Aurelio Arés. El veterano «as» que tuvo un «break» infortunado en las carreras del Día de Pascuas, al fundírsele el motor de su «Gume Special», tripulará ahora un soberbio Bugatti y piensa con él devolver a sus miles de simpatizadores de Regla las sumas que perdieron apostándole a su triunfo en aquella oportunidad.

"Young" González en La Habana

Ayer, en horas de la mañana, arribó a la Habana el boxeador español «Young» González, quien viene contratado por la Dirección General de Deportes para pelear con Pedro Medina en fecha próxima. En la presente foto aparece González en una visita de cortesía que hizo a nuestra redacción acompañado por el compañero «Chaveo» Rodríguez, Alfredo Pérez que se ha hecho cargo de su entrenamiento, y «Baby» Louis, el sensacional peleador de Ventura, que milita en la misma cuadra.

PEDRO GALIANA

Desde el Bull Pen

—Terry en su último año con los New York Giants.
—Ya no marcha de acuerdo con Stoneham y Brannick.
—No hay team que gane con un solo hombre estelar.

Parece que éste es el último año de Bill Terry en la dirección de los New York Giants. Aunque en las oficinas de Polo Grounds niegan todos los rumores circulantes y el mismo Terry, saliendo de ese mutismo que tanto le caracteriza, afirma que «no tiene por qué comentar ese asunto, dándole importancia», los que se pasean por Broadway la 47, a las cuatro de la tarde, que es la hora del chisme en Gotham, aseguran que Bill está cansado de trabajar sin que le brinden las facilidades necesarias para el éxito de su empresa, y que pedirá que lo releven del compromiso de seguir dirigiendo el team, si no le dan mano suelta para arreglar el conjunto.

Que existe algo raro entre Terry y la alta dirección del New York, integrada por el Presidente Stoneham y el secretario Brannick, puede descubrirse en el hecho de que, recientemente, al discutir varios clubs los servicios del infielder Benny McCoy, libertado por el Comisionado Landis, Terry aseguró en Memphis que el New York iría más lejos que ninguna otra novena para conseguirlo, mientras Brannick y Stoneham declaraban en la Babel de Hierro que «el New York no pasaría de $25,000 en sus ofrecimientos»... Al ser desautorizado en esa forma, Terry se dedicó por entero a las tareas de su finca y dejó que Stoneham y Brannick continuasen la operación, que, como ustedes saben, culminó con la contrata de Benny por el Filadelfia Americano, por un bono de $45,000 y un contrato de dos años, a $10,000 cada uno.

Ayer, al comentar con distintos cronistas las posibilidades del club para 1940, Terry ha admitido, oficialmente, que «los Gigantes están llenos de problemas, lo que les dificultará para optar por el pennant». Y esto tiene que haber desagradado a Stoneham y Brannick, que, no podrán aceptar nunca que un manager se dé por vencido antes de ponerse en marcha el campeonato, especialmente cuando ese manager guía una novena representativa de la ciudad de New York, donde no aceptan perdedores y donde hay dinero en abundancia para sostener a un team que pelea.

Stoneham y Brannick no han dicho nada oficialmente, pero, tenemos la completa seguridad de que muy pronto llamarán a Terry aparte, y éste tendrá que decidirse entre desmentir la noticia enviada ayer a todas partes del mundo, a través del hilo cablegráfico, o renunciar a la dirección, después de ratificar en todas sus partes las afirmaciones.

Enterado que Brannick y Stoneham han comentado varias veces que sus triunfos de 1933, 1936 y 1937 se debieron al magnífico trabajo realizado por hombres que dejó McGraw, Terry ha hecho también sus comentarios privados en Memphis, asegurando que McGraw preparó esos hombres porque le dieron facilidades para gastar dinero en players, en tanto que a él lo tienen perfectamente esposado.

Sea esto cierto o no, lo esencial es que las «cosas no marchan bien por las oficinas de Broadway y la 42», donde los Giants tienen sus headquaters, y esto nos guía fácilmente a sospechar que éste será el último año de Bill al frente de la trouppe de los Stonehams.

Suponiéndoles interesados en las atrevidas declaraciones que hizo Terry a los cronistas, donde dejó sentado que «su team no tenía el menor chance para este año», pasamos a reproducirlas:

«Cualquiera sabe dónde terminaremos!»—dijo Terry.

«Yo espero hacer mi mejor esfuerzo al frente de los muchachos, pero, los Cardenales de San Luis lucen muy bien en estos momentos, y parece difícil que puedan perder el campeonato... Después del San Luis, creo que los Reds tienen la primera opción, y después habrá lucha interesante entre todos los teams, pudiendo finalizar los Giants en tercer puesto, si les responden los hombres que tenemos en consideracion».

«Si Carl Hubbell vuelve a ganar de 15 a 18 juegos, nuestro team tendrá mejor oportunidad que la que parece tener ahora. Carlo inspira a nuestros pitchers y así vaya él, así irá todo el staff».

«Desde luego, también se necesitará la cooperación de los demás muchachos, pero, yo creo que si Carl entra en forma, podrán esperarse muchas cosas de Schumacher, Melton, Harry Gumbert y Bill Lohrman. Si Melton desarrolla una buena bola lenta, podrá volver a ganar como en 1936. Schumacher debe triunfar en 15 desafíos, y, Gumbert pudiera llegar a los 17».

«En lo que al infield se refiere, ya es cosa decidida que Babe Young sea la primera base, con Mickey Witek en segunda, Billy Jurges en el short, y Glenn Stewart en la antesala... Bonura no estará mucho tiempo en el team... Le hemos dado permiso para que trabaje su propio cambio a otro club, y él está en eso en estos momentos... Los Phillies han ofrecido un pitcher de segunda clase y dinero en efectivo por él, pero, no estamos interesados... Bonura juega muy mal a la defensiva, pero, todavía empuja carreras y esto vale lo suficiente para que nos paguen algo más que el precio de waivers sobre sus servicios».

Para el outfield, Terry habla de dejar a Jojo Moore en el left, con Bill Demaree en el center y Melvin Ott en el right, y esto deja a los Gigantes en la misma situación del año pasado, cuando no resultaron lo suficientemente buenos para terminar la temporada en la primera división.

Hace días, Hank Greenberg, del Detroit Tigers, declaró que los Medias Rojas de Boston podían derrotar a los Yankis, debido a que tienen en sus filas una estrella all-around del calibre de Ted Williams, y Joe McCarthy le ha salido a la palestra, refutándole el tema, asegurando que «no hay team en el mundo que pueda ganar un campeonato con un sólo jugador»... Joe muestra ejemplos de interés y señala una serie de clubs que, pese a tener determinadas estrellas individuales, no han podido salir de la segunda división... Bob Feller no pudo asistir ayer a la comida que ofrecieron en su honor los cronistas deportivos de Cleveland, por no tener a mano un avión con que realizar el viaje...

El último número de The Sporting News descubre que el infielder Frank Crespi, que jugó el campo corto del club Habana en el último campeonato profesional, se encontraba aquí recibiendo clases de Mike González para la próxima temporada...

Preguntas curiosas: ¿Es cierto que todavía se encuentran en la Habana los players americanos del club Santa Clara, que intervino en el último campeonato profesional?

TIRO

Ayer terminó en Miami la cuarta jornada del segundo torneo anual de tiro de la cadena de la Florida, y los tiradores llegarán a La Habana en las primeras horas del día para participar en las justas que se ofrecerán los días 8, 9, y 10, en la Catedral del Tiro en Cuba, que es el Club de Cazadores del Cerro.

Vendrán alrededor de cuarenta de los mejores tiradores, y entre los cuales figuran la Campeona femenina Lila Hall, y los extraordinarios ases de la escopeta, Johnston y Hiestand.

Cuatro importantes competencias se celebrarán bajo los auspicios de la Dirección General Nacional de Deportes y del Alcalde de La Habana, Dr. Antonio Beruff Mendieta, quien ha hecho posible la celebración deeste evento en Cuba, donando el dinero para los jugosos premios que habrá para los que hagan los mejores scores.

VENDIERON LOS CARDS UN CATCHER AL TEAM DEL BROOKLYN DODGERS

SAN LUIS, febrero 6. (9P).—El San Luis Cardenales anunció esta noche la venta del catcher Herman Franks al Brooklyn Dodgers, y los Browns firmaron dos players más, para elevar al total a ocho.

Franks estuvo con el San Luis parte de la season pasada, y el resto con el Columbus, de la Asociación Americana. El precio pagado por el catcher Herman no fué dado a la publicidad. La pareja que se puso ya de acuerdo con los Browns fué la de Sigmund Gryska y Johnny Licadello, ambos infielders con el San Antonio, de la Liga de Texas, en 1939.

Conquistó "La Milagrosa" el campeonato de basket femenino

SPORTS DIARIO DE LA MARINA SPORTS
PAGINA CATORCE LA HABANA, MIERCOLES, 7 DE FEBRERO DE 1940 AÑO CVIII

ES MUY FUERTE LA REPRESENTACION QUE NOS ENVIA PTO. RICO

Nuestros teams de basketball tendrán que luchar mucho para derrotar a los visitantes

Puerto Rico tiene ya, en el concierto del deporte centroamericano, un nombre famoso. Las exhibiciones de sus atletas desde el inicio de los Juegos Deportivos han demostrado una mejoría notable. Puede decirse que en cada nueva olimpíada los equipos boricuas demuestran más punch, una fortaleza extraordinaria. Así vimos sus magníficas demostraciones en campo y pista y en basketball, en los Juegos celebrados en Panamá. Frente a Cuba lograron una división de honores en el deporte de la canasta; pero como Puerto Rico no está estancado en deportes y cada día sus equipos muestran mejoría pudieron derrotarnos en la serie que se efectuó el año pasado, donde la gran selección cubana tuvo que contentarse con la derrota después de un inicio formidable.

La selección que visitó Puerto Rico para discutir el trofeo comandante Mariné ganó sus cuatro primeros juegos. Después, frente a los campeones del San Germán, fueron detenidos en dos matches sensacionales. Río Piedras, también, los derrotó. Más tarde, en opción al trofeo Mariné, los cubanos tuvieron que contentarse de nuevo con la derrota.

Los puertorriqueoñs sabían que la selección Cuba era fuerte, pero que no había llegado a sus costas en la plenitud de su forma y que en Cuba podíamos presentarle mejor oposición. De acuerdo con ello, tan pronto se cerró el trato para la serie internacional que presenciaremos durante todo el mes de marzo, comenzaron a practicar la misma selección que le había ganado a Cuba. Esto quiere decir que el team representativo de Puerto Rico vendrá a Cuba después de tres meses de entrenamiento, en una forma aún mejor que cuando batió a nuestra representación.

Pero los cubanos estaremos mejor representados en esta ocasión. El quinteto senior del Vedado Tennis ha demostrado no tener contrarios en nuestro suelo. Está pidiendo, a gritos, un evento internacional donde demostrar su clase. La selección que también se le opondrá con el nombre de selección Habana es un conjunto de más entrenamiento y team work. Los muchachos, que están en magnífica forma, iniciarán su training final a las órdenes de Joaquín Molinet el próximo lunes.

Puerto Rico, México, Vedado Tennis y Selección Habana pueden ofrecer, a los fanáticos del basketball y a todos los que gustan de clase en el deporte, una serie de juegos interesantísimos. No hay para los equipos extranjeros contrarios fáciles. Si demuestran ser mejores que los nuestros, ello se producirá después de unos choques fuertes, admirables...

HABRA UN MAGNIFICO COURT PARA EL MATCH DE F. PERRY Y BUDGE

El ingeniero Ricardo Morales realiza buen trabajo para lograr una cancha perfecta

El Director General de Deportes, Teniente Coronel Jaime Mariné, por sugerencia ofrecida por los Asesores de Tennis de la Dirección General Nacional de Deportes, envió en la mañana de ayer, sendos cables a Fred Perry y Donald Budge, famosos tennistas inglés y americano respectivamente, que estarán en la Habana el próximo viernes 16; informándoles sobre las condiciones del court en que jugarán.

Los mensajes enviados por el Director de Deportes decían: «Jugarán Palacio Deportes. Habana. Punto. Court áspero linoleum. Punto. Díganos su opinion. Punto.»

Esta información se le brinda a los ases mundiales que se presentarán a los fanáticos cubanos en fecha próxima, por haberlo interesado así en carta recibida en días pasados desde Beverly Hills.

Trabajó Ricardo Morales

Bajo la dirección técnica del Ingeniero Ricardo Morales, Asesor de Tennis de la D.G.N.D. se desenvuelven con gran acierto los trabajos que se realizan en la cancha del Palacio de los Deportes a fin de acondicionar el court en que serán presentados ambos tennistas.

El pasado año como recordarán los fanáticos Perry y Vines se presentaron sobre el court de madera, pero como quiera que los fanáticos se quejaron por lo rápido del juego, la Asesoría de Tennis acordó ponerle al piso del Palacio una superficie áspera en la que haga mejor efecto la pelota. A ese objeto Ricardo Morales obtuvo un linoleum especial que probado, dió magníficos resultados.

Y sobre ese magnífico court serán presentados el 16 del mes actual los dos mejores tennistas del mundo en el momento presente. Fred Perry y Donald Budge que seguramente con su actuación dejarán satisfechos a los miles de fanáticos que concurrirán ese día al Palacio de los Deportes para admirar formidables cualidades de ases indiscutibles de la raqueta.

AMATEURS ACES Por DAN

—Se acerca la temporada de...
—Verano, señores!!!
—Baseball, track, natación

Con la proximidad del Verano, nos encontramos que tenemos nuevamente a la mano tres deportes que gustan extraordinariamente a la afición: el base ball amateur, la natación y el atletismo... Y podemos anticipar desde ahora que los tres han de presentar una campaña de enorme interés para todos...

BASEBALL:

La Liga Nacional se prepara para celebrar su vigésimo-octavo torneo anual con la ayuda de 18 clubs por lo menos... ¡Un nuevo record Nacional!... Se han discutido ya distintas fórmulas para celebrar el campeonato, y, como sucede en política, los sectores no parecen destinados a ponerse de acuerdo hasta que surja una solución intermedia que sirva para complacer a todos los interesados en la jornada... Varios clubs se reunieron recientemente en el Vedado Tennis, para discutir la formación de un grupo especial... Discutieron largamente, analizaron los distintos aspectos del problema, y al final llegaron a la conclusión de que no podían formar esa combinación... Otros se encuentran con que la segunda fórmula «Prado» no complace a todos, y se disponen a apoyar la que primeramente presentó el Secretario de la Liga, que dice así:

«Primero se separarán los cinco clubs que participaron en la última jornada, teniendo terrenos en el interior... Estos clubs son: Hershey, Artesanos, Cienfuegos, Artemisa y Cárdenas... Y después se hará una división con los restantes, tomando como base el estado en que terminaron al cerrarse el campeonato... Para hacer esta división, se tomará un club de arriba y otro de abajo, en forma tal que haya nivel en los dos grupos...».

Este procedimiento, dejaría los siguientes grupos... (A) Club Naval, Yara, Regla, Cubaneleco, Universidad y Filar... (B) Fortuna, Vedado Tennis, Teléfonos Atlético, Loma Tennis y ADC .. Quedando por sortear, donde caerán los cinco separados: Hershey, Artesanos, Cienfuegos, Artemisa y Cárdenas... Más el Club Deportivo Matanzas, que tomará parte en la contienda de este año.

Para solucionar este problema, la Liga se reunirá el día 15 del presente, en horas de la tarde.

oooooooooooo

NATACION:

Oficialmente, la temporada no comienza hasta mayo, cuando los clubs brindan los primeros dual-meets... Mientras tanto, todo no es mas que pura práctica y nadie realiza un esfuerzo firme... Pero, esto no quiere decir que los atletas estén inactivos... Jorge Valverde, coach del Cubaneleco, tiene a distintos muchachos en movimiento en la piscina eléctrica... Oscar Martinez Conill, está reuniendo sus principales peones en el VTC, y en estos días romperá el fuego, presentando suaves trabajos a sus pupilos... El Casino Español y el Náutico de Marianao también harán excelente preparación, comenzando desde este mes, y la Universidad decidirá desde temprano el escenario de sus ensayos, para formar un team que pueda rivalizar con el del Vedado, a la hora de discutir el campeonato Nacional... En la Comisión de Natación de la Unión Atlética de Amateurs se trabaja, y podemos garantizar que este año se proporcionarán a los fanáticos los mejores espectáculos... Habrá diversos dual-meets antes de los eventos oficiales... Después vendrán las competencias unionistas... Más tarde Varadero, y por último se celebrará el Carnaval Acuático oficial, bajo el control de la UAA y la Asociación Atlética Femenina... La piscina del Vedado estará tan activa como la del Cubaneleco, repartiéndose una y otra competencia... Además, Alberto Néstor Coronado, actuando como asesor general interino del deporte, dentro de la DGND, prepara algunos eventos mixtos que gustarán... Alberto estaba ayer verdaderamente atareado en su despacho del Palacio de los Deportes, y podemos asegurar que su espectáculo tendrá un éxito indiscutible.

oooooooooooo

ATLETISMO:

La temporada de track y field se inicia esta misma semana con la celebración de las eliminaciones femeninas para formar el team que ha de representar a Cuba en la competencia Internacional del sábado 17... La Asesoría del deporte en la DGND, garantiza la presencia de las mejores atletas cubanas en esta prueba de interés, y si ello se cumple, la afición podrá presenciar el mejor programa de atletismo femenino que se recurda en Cuba... Cuando terminen estos eventos de muchachas, se presentarán las pruebas masculinas, que tienen igualmente importancia, y enseguida pasaremos a las competencias inter-facultades universitarias, siempre de interés, y a los eventos nacionales de la Unión Atlética de Amateurs... En el Máximo Organismo de los amateurs cubanos hay intención de celebrar este año un precioso Carnaval Atlético que cubrirá todos los sectores... El plan de competencias es objeto de estudio en estos momentos, y podemos anticipar que al efectuarse, rivalizará con aquellas grandes justas que organizaba la Comisión Atlética Universitaria, una de las cuales se vió favorecida con la presencia de Harold Osborne y otra con la de los más destacados atletas de la Universidad de la Florida.

EN UN JUEGO TRIUNFAL, PISTON Y ERMUA VENCIERON ANOCHE AL GRAN GUILLERMO

Había tanta humedad antes de comenzar el estelar, que hubo necesidad de prenderle candela a la cancha. Pistón realizó algunas jugadas muy bonitas. Ermúa hizo un gran partido. Los perdedores se quedaron en 16 tantos

Por ELADIO SECADES

Guillermo iba muy apretado en el estelar de anoche. Tiene que andar muy bajo de juego Pistón, para que el Monarca, a despecho de la atrocidad que está jugando, pueda vencerle, llevando él en la delantera al humilde Elizondo yel Artífice en la zaga al Kanguro Ermúa. Pero Guillermo en todas las salidas estaba dando con el proyectil en la diana y no había más remedio que estrecharle el cerco. Y el segundo partido de anoche, era el más fuerte de todos cuantos en su desbordamiento ha jugado Guillermo en la Habana, en esta temporada.

Al sugestivo anuncio de un estelar con Pistón en una banqueta del ring y Guillermo Amuchastegui en la banque a contraria, toda la afición se dió cita en el ruidoso templo de la calle de Concordia, donde se registró el gran lleno que la empresa estaba esperando, después de algunos días tirando a pálido. Antes de comenzar el número más importante del programa, hubo necesidad de que los mozos de limpieza practicasen en la cancha un extrañísimo rito de fuego... Había una humedad tan grande, que los soldaditos del primer partido andaban dando tumbos, como si estuviesen realizando el show de pancracio en una pista llena de tomates maduros. Cuando entraron en el cuarto, se quejaron a la intendencia de las condiciones insoportables en que se encontraba la cancha. Unos decían: «Es que no se puede dar un paso.» Otros, todavía espantados, significaban: «no nos hemos roto el alma de puro milagro.» ¡Qué humedad! Salieron los componentes de la primera quiniela y apenas pudieron pelotear a gusto. La pelota en el vacío iba describiendo caprichos histéricos. Descendía, hacia, extraños, saliendo otras veces dela pizarra con más velocidad de la cuenta Había que hacer algo para que el estela, pudiera jugarse y por primera vez en la historia del Frontón Jai Alai, hubo necesidad de regar alcohol y prenderle candela. Se fué haciendo la obra incendiaria a pequeños tramos, mientras el público, que siempre tiene inclinación a los filones del humorismo, interpretaba y gozaba la escena como una fiesta. Como si un empastelamiento en las hojas del almanaque, hubiese adelantado las fogatas de San Juan. Cuando se extinguieron las pequeñas llamas (eran llamas de Ten Cents) se barrió el cemento con aserrín y a los pocos momentos comparecían los cuatro vizcaínos temerariamente encestados. Elizondo y Guillermo con las camisas evangélicas y Pistón y Ermúa con blusas de un azul de playa.

En el acto de escoger pelotas, los dos delanteros ponen los cinco sentidos. Con la humedad imperante, era necesario someter cada pamplonesa a un proceso de laboratorio antes de aceptarla y enviarla a la media luna de caoba. Pistón conoce de esta asignatura un rato largo y seleccionó las que convenían a la medida de sus facultades y a las de las facultades del Kanguro.

El primer aspecto del partido, poco peloteado, presenta cuatro igualadas en línea recta: 1, 2, 3 y 4. Elizondo y Guillermo, provocando que el dinero, que ha salido parejo, se incline a ellos, se adelantan dos tantos. Guillermo desde el comienzo, saca toda la pólvora que tiene en el parque. Y algunas pelotas suyas, por la velocidad que llevan, hacen cosas raras en el aire. Un costado de Guillermo, unas dos paredes de Guillermo, muy valientes, pero muy comprometidas porque Pistón está en la contracancha, abren demasiado y salen a falta. Pistón ve salir un paredón, se interna, le pide vía franca a Ermua, eleva el canasto y coloca el tanto que empata el partido a seis. Ahora Guillermo pega un costado loco y Pistón, a la boca, pierde la pelota que antes de llegar al mimbre hizo un signo geométrico en el vacío. (7-6). El otro tanto dura más. Guillermo intenta barrenar el revés de Pistón, que está jugando con seguridad y con alegría, retrocediendo, buscando la pelota, sacándola fácilmente. Ermua rebota de revés una pared chica y la pelota, sin fuerza, va al cuadro seis. Elizondo la tiene, pero Guillermo, que viene corriendo desde atrás, se la pide a gritos. ¡Ahí va eso!... El Monarca agarra, afirma, parece hunde los zapatos blancos en el suelo y pega un canastazo tremendo que va a pared chica, abriendo como un abanico hacia la red protectora. (8-6) Un rebote de Guillermo, al que le da con toda el alma, a media altura, como para que los que están adelante se ericen, lo mismo que si estuvieran escuchando el Himno Vasco, pega debajo de la chapa y como Pistón en el cartón siguiente enchula un buen envío de revés, blancos y azules vuelven a empatar, en el número 8

Hay, enseguida, otra coincidencia de las dos parejas en el número 9. Al diez pasan Elizondo y Guillermo, por una pelota que le da mal bote a Ermua, cuando cree que la tiene a placer, pero Elizondo al tirarle el golpe a un paredón que se arrima, se poncha y el vocerío que sigue a todas las igualadas, se hace sentir cuando vuelven a abrazarse los antagonistas en el tanto 10.

Guillermo está haciendo un juego raso, al que Pistón se coloca bien. Pero una media pared que lleva una dosis exagerada de dinamita, se eleva y Pistón, dando un paso atrás y estirando desesperadamente el canasto y el alma, la pierde, cuando justo se arrimaba a la lateral. Pistón encesta una bola muy difícil, sin postura, de botecorrido con la derecha, retrocediendo, (con lo que ha evitado que salga a tanto un piquivete) y tira una dejada, que por poca cosa no llegó a la pizarra. Elizondo y Guillermo volvieron a verse dos tantos sobre el nivel de los contrarios, siendo este el último esfuerzo notable que pudieron realizar en el partido.

Guillermo hace una falta, tratando de echar la pelota al rebote y la pelea del mosaico que trae consigo el empate a doce, es el tanto más emocionante y mejor jugado de la noche. Un tanto reñido largo, caliente, con un tren de pelota que por un fenómeno de graduación fué exaltando el entusiasmo del público, hasta que se sintió en toda la nave el estallido de una ovación. También la mejor de la noche. Pistón, jugando con desenvoltura, después de llevar dos pelotas de bote-pronto, se abre, corre hacia la contracancha y coge, de bote-corrido con el revés, pasándose a la pelota, que tenía con la derecha, unas dos paredes de Guillermo. Elevando su manejo a la perfección, pega un costado que se lleva en claro a Guillermo. Pero Guillermo se voltea, hace loco y alborotador alarde de sus piernas, se tira en el suelo y devuelve, pero casi sin fuerza. Pistón entra a dar la puntilla y responde con un segundo costado, por el que ya Guillermo no puede hacer nada. Cuando el Artífice va caminando a sacar, le aplauden desde las canchas y los tendidos y le estimulan con gritos.

Pistón sorprende a Elizondo, que se adentra mucho a restar y cuela un saque de dos paredes, pasando a la ventaja. (12x13). Un rebote de Guillermo va a falta, (12x14). En este momento Guillermo detiene el partido, se adelanta furioso, pide la pelota y después de revisarla, dándole vueltas entre la mano sin cesta, se la envía al intendente, para que la retire de la circulación. Junto a Eguiluz los dos jueces miran y remiran la pelota y el fallo del tribunal es favorable a Pistón a Ermua, pues se admite la bola como utilizable y con ella siguen dominando el Artífice y el Kanguro. Elizondo acerca su causa a un solo tanto del empate (13x14) cuando resta un saque de Pistón y tira un remate rápido e incogible, de dos paredes. Pero Ermua enchula un revés, Pistón pone, como con la mano, un costado lindísimo entre el delantero y el zaguero contrarios y aquí comienza el partido a desangrarse. Mientras Elizondo y Guillermo van cediendo, Pistón y Ermua se abren a un ataque definitivo y jugando horrores no pierden nunca la pelota.

Pistón realiza una jugada que, más que difícil, parece increíble. Responde a un remate de Elizondo de dos paredes con la derecha, con un contrarremate, también con la derecha y también de dos paredes, pero abriendo la pelota de una manera inconcebible a pesar de que fuevo que tirar de abajo y valiéndose de un manejo que aparentemente no tiene explicaciones.

Ya liquidado el partido, ya marcada una ventaja grande en favor de Pistón y Ermua, desfiló por el aro falto un nuevo motivo de emoción, fué de algarabía y de palmas... cuando Ermua corrió a pocos cuadros, por dentro, a buscar un remate de Elizondo. Pistón, en una asistencia oportunísima, se internó en la zaga y estuvieron jugando un rato con las posiciones invertidas. Ermua defendiendo la línea delantera y Pistón desenvolviéndose en los cuadros graves. El tanto lo ganaron por pifia de Guillermo.

Elizondo y Guillermo hicieron 16 tantos.

Ermua jugó mucho. Pistón estuvo sencillamente, a la altura de su juego y de su nombre.

REMENTERIA Y GAYARRE SE MEDIRAN EN UN PARTIDO DE GRAN ARRASTRE EN LA BOMBONERA DE HABANA-MADRID

Montes y Constante brillarán intensamente en el curso de ese partido. Torres y Buendía frente a Salvador y Cubota en el match final del magnífico programa combinado

Montes va a luchar contra Constante esta tarde. Quiere ello decir que habrá partido grande en el turno en que se enfrentarán estos dos grandes pelotaris cubanos. Como para completar de manera notable este partido, la Intendencia ha dispuesto que los dos zagueros que han de luchar en este encuentro sean Rementería y Gayarre.

Resulta que el Chato y el tenor se hallan en forma extraordinaria y que contribuirán a la brillantez del combate intermedio tanto como lo harán los dos delanteros citados. Y en general el público gozará de uno de los más notables choques que pueden ofrecerse actualmente en la Bombonera donde tantos encuentros emocionantes se brindan en el curso de todas las semanas.

Buendía y Cubota zagueros veteranos serán contrarios en el match de fin de fiesta. Julio ha sido y es un gran defensor de los cuadros graves mientras que Cubota se distingue bastante por su ofensiva recia. Torres y Salvador lucirán a buena altura y el match de fin de fiesta resultará un atractivo más de la gran fiesta de esta tarde.

A primera hora Girón y Echeverría, Severino y Solá discutirán un partido interesante.

Programa de la función de esta tarde que comenzará a las tres en punto

Primer partido a 25 tantos:
Girín y Echeverría, blancos, contra Severino y Solá, azules.
A sacar ambos del catorce y medio.
Primera quiniela a 6 tantos.
Girón. Severino, Echeverría. Solá, Montes y Gayarre.
Segundo partido a 30 tantos.
Montes y Rementería, blancos, contra Constante y Gayarre, azules.
A sacar los primeros del catorce y medio y los segundos del catorce.
Segunda quiniela a 6 tantos:
Torres, Rementería, Salvador, Cubota. Buendía y Constante.
Tercer partido a 30 tantos:
Torres y Buendía, blancos. contra Salvador y Cubota, azules.
A sacar ambos del catorce y medio

Resultado de la función de ayer

Primer partido

	Tantos.
Girón y Buendía, blancos . . .	13
Severino y Cubota, azules . . .	25

Ganador: azules.

Primera quiniela

Ganador: Buendía.

Segundo partido

	Tantos.
Iturrino e Epifanio, blancos ..	30
Constante y Aníbal, azules.	23

Ganador: blancos.

Segunda quiniela

Ganador: Uria.

Tercer partido

	Tantos.
Salvador y Uria, blancos . . .	25
Pascau y Malluquiza, azules	30

JAI ALAI

Resultado de la función de anoche.

Primer partido

	Tantos.
Aguinaga y Salazar, blancos	18
Gabriel II y La Paz, azules	25

Ganador: aules.

Primera quiniela

Ganador: Pistón.

Segundo partido

	Total.
Elizondo y Guillermo, blancos...	16
Pistón-Ermúa, azules	30

Ganador: azules.

Segunda quiniela

Ganador: Guruceaga.

Programa de la función de esta noche

A las ocho y treinta

Primer partido a 25 tantos:
Ochoa y Aguirre, blancos, contra Labat y Trecet, azules. A sacar ambos del cuadro diez.
Segundo partido a 30 tantos:
Ituarte y Azpiri, blancos. contra Ibarlucea III y Ecenarro. azules. A sacar ambos del cuadro diez.
Tercer partido a 30 tantos:
Emilio y Mateo, blancos, contra Argárate y Areitio, azules. A sacar ambos del cuadro diez.

JUEGAN ESTA TARDE ESCOLAPIOS-GALBAN EN BASKET COLEGIAL

A las 5 en el piso del Asturias continuará el campeonato de 18 años de la FAIC. S. Agustín y Mimó

Esta tarde en el floor del Deportivo Asturias continuará el campeonato de basketball para menores de 18 años de la Federación Atlética Intercolegial, que con éxito inigualable quedó inaugurado el próximo sábado.

En este nuevo programa que nos presentará el popularísimo organismo deportivo, veremos frente a frente en el primer turno a las representaciones de las Escuelas Pías de Guanabacoa y al colegio Galbán de la Víbora.

Los muchachos de la villa de Pepe Antonio que dirigen Manín Guzmán y Luis Oca, cuentan ya con una victoria alcanzada la tarde inaugural frente al combinado de Mimó. Para muchos el equipo de los Escolapios es favorito para conquistar el primer lugar de este campeonato y por tanto será interesante ver cómo se desenvuelven frente al poderoso conjunto que dirige Emilio Arrechaederra y que representa al colegio viboreño|

En el segundo turno del gran cartel de esta tarde, que se iniciará a las cinco, serán contendientes los quintetos de la Academia Mimó y colegio San Agustín. Los agustinos, que parecen aspirantes de lógicas posibilidades a la conquista del pennant, cuentan ya con una victoria lorgada en forma reñida e interesante el día que se puso en marcha el campeonato. Los muchachos de Mimó por su parte, van a este choque deseosos de obtener su primer triunfo y pasado el miedo escénico del primer día, deben desenvolverse en mejor forma esta tarde. .

Ambos choques deben resultar interesantes por todos conceptos y seguramente reunirán una buena concurrencia en el piso del Deportivo Asturias.

El primer encuentro comenzará a las 5 y media de la tarde y la entrada tendrá un precio de diez centavos.

GANO EL EQUIPO DE LA MILAGROSA EL SENIOR ANOCHE

Las matanceritas vencieron al Estrella en sensacional match, y son ya campeonas

El conjunto de basket ball senior de La Milagrosa, de Matanzas, conquistó anoche el título de campeón en la máxima categoría, en la justa de la Asociación Atlética Femenina de Cuba, al vencer en el segundo turno del programa celebrado en el floor del club Cubaneleco, al Estrella, con score de 26 por 21 En el primer match las eléctricas habían derrotado al team del Caballero 26x16.

Teniendo a Olga Veulens y Pilo Pardiñas como mejores anotadoras las chiquillas del doctor Pequeño tuvieron que aceptar un fuerte reto de sus contrarias, finalizar a todo vapor, para poder llevarse el triunfo que les dió el campeonato invicto. Los dos teams lucharon parejamente en el primer half, terminando empatados los dos quarter iniciales. Al comenzar el tercero el Estrella tomó la delantera por una canasta de Mónina Foyo, y luego por otra de Marta Hernández mantuvo el lead, pero las matanceritas ripostaron, Olga Veulens, seguida de Pilo Pardiñas y de María Caridad Isalgué, que estrelló un goal preciso y oportunísimo respondiendo una vez más en forma volvieron a poner el score favorable a la Milagrosa, y ya no se perdió más la ventaja.

Milagrosa

	Fig.	Fog.	Pts.
O. Veulens, f	4	2	10
C. Pardiñas, f	1	1	3
I. Gordillo, c	0	1	1
P. Pardiñas, g	3	3	9
G. García, g	0	1	1
M. C. Isalgué	1	0	2
H. Rodríguez, g	0	0	0
Totales	9	8	26

Estrella

	Fig.	Fog.	Pts.
M. Foyo, f	4	2	10
D. González, f	1	0	2
B. Giroud, c	2	1	5
M. Hernández, g	2	0	4
M. Dumois, g	0	0	0
H. Varona, c	0	0	0
O. Fernández, ...	0	0	0
Totales	9	3	21

Resultado:	1hf.	2hf.	Total
Milagrosa	12	14	26
Estrella	17	9	21

Referee: Rodríguez.
Umpire: J. Morilla.
Anotador: A. Néstor Coronado.
Cronometrista: F. Finlay.
Jugado en el floor de: Cubaneleco
Fecha: febrero 6.

Caballero

	Fig.	Fog.	Pts.
E. Sánchez, f	1	0	2
J. Girón, f	0	0	0
M. L. Bonafonte, c	2	5	9
C. Pérez, g	1	0	2
V. López, g	1	0	2
M. García, f	0	0	0
Total	5	5	15

Cubaneleco

	Fig.	Fog.	Pts.
N. Gay, f	1	0	2
L. Navarrete, f	1	0	2
J. Trueba, c	1	0	2
Z. Gay, g	4	0	8
H. Viera, g	2	0	4
E. Quiñones, c	0	0	0
M. Fernández, f	0	0	0
H. Ramos, g	3	0	6
J. Casas, f	0	0	0
Z. Castro, c	1	2	4
Totales	13	2	28

| **Resultado:** |

UN MAGNIFICO PROGRAMA DE ASES PARA ESTA TARDE EN EL HIPODROMO

UNA DE LAS ATLETAS NORTEAMERICANAS QUE VIENE A LA HABANA, HA MEJORADO UN RECORD

JACKSONVILLE, Febrero (SE.)—Lorraine Macy, la sensacional sprinter floridana que se encuentra invicta desde hace un año, registró notables tiempos en las primeras eliminatorias hechas por el Departamento de Recreo y Deportes de este Estado a fin de seleccionar el team que va a competir el sábado 17 en la Habana frente a la representación de las atletas cubanas. En los 50 metros Lorraine Macy llegó en primer lugar venciendo la distancia en un tiempo de 6.8. Otra vez se repitió su brillante exhibición en los 100 metros planos registrando 12.8.

Otras destacadas en el meet eliminatorio fueron Lous Moores, que lanzó la jabalina a una distancia de 110 pies para clasificar en el primer puesto y fué segunda en salto alto. También Mary Guees y Betsy Rowe conquistaron buenas posiciones en salto y lanzamiento del Disco. Mary Nolte, mejorada chiquilla, clasificó en primer lugar en los obstáculos.

El próximo viernes se hará la eliminación final y el team escogido por el Coach Eattles embarcará con rumbo a la Habana el próximo día 14 desembarcando el 15 en las primeras horas de la mañana.

N. de R.—El tiempo logrado por Lorraine Macy mejora el record cubano de los 50 metros planos que es de 6.9. En los cien empató el tiempo cronometrado por Bereñe Mendiguren en el primer meet internacional de atletismo efmenino.

FIGURAS DEL TRACK MEET

(Este es el décimotercero de una serie de trabajos sobre las atletas de campo y pista que tomarán parte en los eventos de campo y pista que se celebrarán los días 8, 12 y 17, en el Stadium La Tropical).

Nombre: EMMA DE CESPEDES.
Edad: 15 años.
Peso: 116 libras.
Talla: 5 pies, 3 pulgadas.
Colegio: Instituto Edison.

Aquí tenemos a una de las más populares atletas colegiales del momento... Se inició en la natación conquistando los más resonantes triunfos a que se puede aspirar... Su aparición fué un verdadero acontecimiento... Guiada por Ramón Azcárate hizo su debut en el atletismo en el 1936 y siempre ha estado en el grupo de las más brillantes... Fué triunfadora en los primeros instantes en 50. 100 y 150 metros planos... Más tarde marcó un record en los 75 metros, que está todavía en los archivos de la AAFC... Juega también al basket-ball y lo hace muy bien... El año pasado fué ganadora en su heat de los 50 metros en los eventos para formar el primer team internacional y llegó en segundo puesto el día de las pruebas oficiales... Ahora se encuentra en el grupo de las favoritas para clasificar en la prueba que se abre mañana en el Stadium de La Tropical.

VEA MAÑANA: LIDIA CHOMAT

ESTAN EN FORMA LAS ATLETAS FEMENINAS QUE SE ELIMINARAN

Realizarán esta tarde ensayos ligeros para los eventos que han de iniciarse mañana jueves

Hoy será un día de práctica ligerita para las atletas de pista y mañana por la tarde ofrecerán una demostración de sus facultades al tener necesidad de probar sus condiciones en los heats eliminatorios que han sido combinados y que llevarán a la definitiva selección del team cubano que ha de hacer su presentación el sábado 17 frente a las campeonas del Estado de la Florida.

En la mañana de ayer quedó confeccionado el Horario que se ha dispuesto para estas pruebas eliminatorias — primera etapa de eliminación— y es como sigue:

Horario Oficial

A las 4 p.m. Eliminaciones de 50 metros planos (4 heats). 4 y 20 80 metros con obstáculos. (2 heats semifinales). 4 y 40. 100 metros planos (3 heats semifinales). 5 p.m. 50 metros planos (2 heats semifinales).

Hay enorme expectación. En los heats eliminatorios van atletas que defienden los colores de la Inmaculada, Edison, Baldor, Casa de Beneficencia, Instituto Cívico Militar, Instituto de Marianao, Club Cubaneleco, Cathedral School y Colegio Cubano Arturo Montori. Y en los finales de eliminatorias se agregan el Sepúlveda y Estrella. Hay también atletas libres y la representación de la Academia Nacional de Atletismo Femenino.

Las atletas que van a optar en los 50 metros deben estar listas para salir a las cuatro en punto de la tarde. A esa hora con exactitud el starter Otilio Campuzano lanzará el primer disparo que va a definir los tres primeros puestos en clasificación eliminatoria. En el día de mañana se expenderán entradas en el Stadium de La Tropical y estos tickets servirán para los tres días: dos eliminaciones y el meet final, siendo su precio de veinte los colegiales y cuarenta los mayores. Los palcos con seis entradas a tres pesos y deben reservarse ya que quedan pocos disponibles.

NO IRAN LOS PLAYERS CUBANOS AL CINCINNATI

Hace varios meses la Dirección G. N. de Deportes, logró la realización de un acuerdo por el cual el Club Cincinnati, de la Liga Nacional de Base Ball, se comprometía anualmente a probar a cuatro jugadores cubanos durante sus prácticas primaverales en Tampa. El Cincinnati ofrecería a estos jugadores toda clase de facilidades y de «coaching» para probar sus facultades y de resultar alguno o todos ellos de positivo valor como profesional, le sería ofrecido un contrato, ya fuese con el propio Cincinnati o en alguno de los Clubs sucursales bajo su control. Además de pagarle un sueldo de acuerdo con su valor —remuneración esta que ha sido siempre generosa en este club— el Cinci se comprometía a pagarle al jugador firmante, una atractiva suma como bono adicional.

Al efecto, la D.G.N.D. designó a un jurado que, en su debido tiempo seleccionó a los cuatro jugadores más distinguidos del año 1939. Fueron estos: Luis Suárez, Ernesto Estévez, Juan Torres y Luis Minsal. Luis Suárez respondió a la invitación. Juan Torres declinó por carta. Y los otros dos jugadores, Ernesto Estévez y Luis Minsal no respondieron a la citación que se les hizo. En vista de lo cual, la D.G.N.D. ha decidido cancelar el acuerdo con el Club Cincinnati.

Ceferino García, campeón middle, peleará con Armstrong

SPORTS DIARIO DE LA MARINA SPORTS

AÑO CVIII LA HABANA, MIERCOLES, 7 DE FEBRERO DE 1940 PAGINA QUINCE

(Copyrighted by E. & R. Lafourcade)

30 Day Tuesday. Feb 6 1940 Weather CLEAR Track FAST

559 ORIENTAL PARK, CUBA — FIRST RACE 5 & 1-2 Furlongs — 4YO&Up — Purse $300 Claiming

Ind	Horses	W	PP	St	¼	½	¾	Str	Fin	Jockeys	O	C
534	Bravo Caruso	116b	8	1	2¹	1¹	1hd	1nk		A deLara	8	8
538²	Oh Ray	116b	4	2	1nk	2³	2⁵	2²		J Paradise	6-5	7-5
476⁴	Baby Way	108	5	5	5¹	4hd	3¹	3⁵		J Alfonso	4	5
409	Zevstar	*104	1	3	4½	5½	4²	4hd		G Acosta	12	2
536	Sea Lassie	111b	2	6	7²	6³	5³	5³		P Castanova	2½	2½
538	Flo Along	111	3	8	8	8	7¹	6⁵		F Frnandz	4	5
(535)	UnknwnWrlds	116	7	7	6½	7⁶	6½	7⁶		M N Gonzalz	12	12
489	Neighborly	111b	6	4	3½	3½	8	8		T Atkinson	4	5

P 3.01 Off 3:02½ Time 23 2-5 48 1:01 2-5 1:07 1-5
Value to Winner $220 - Mrs F Alcober b g 6 Caruso—Dora W Start GOOD from Gate Won DRIVING Place SAME Bravo Caruso under hard driving outlasted Oh Ray in final drive Latter challenged gamely and held on well in a long drive Baby Way held the others safe Zevstar on the inside closed with speed Neighborly quit in last quarter
Bravo Caruso 22 80 5 00 3 20 Oh Ray 3 20 2 40 Baby 3 60 (CP$400)

560 ORIENTAL PARK, CUBA — SECOND RACE 6 Furlongs — 4YO&Up — Purse $500 Claiming

Ind	Horses	W	PP	St	¼	½	¾	Str	Fin	Jockeys	O	C
539⁴	High Image	*110b	2	4	3²	3²	1½	1³		O Falero	2½	3
508²	Viajero	115b	3	2	1½	1½	2²	2³		J Paradise	7-5	8-5
528⁴	Philigal	110b	4	1	4nk	5²	4³	3¹		MN Gonzalz	2½	2½
521⁴	Letselope	107	6	3	2½	2½	3½	4³		C Martinez	4	5
519²	Very Busy	110b	5	5	5²	4½	5⁵	5⁶		A Fernandz	8	10
452	La Cee	105	1	8	8	8	7³	6½		H Lemmons	20	20
506²	Mr. Hyland	115b	8	7	7½	6½	6½	7⁵		T Atkinson	5	4
551	Marjorie L.	110	7	6	6¹	7¹	8	8		O Benitez	12	12

P 3:26 Off 3:27 Time 22 2-5 46 2-5 1:12
Value to winner $325 - F Rodriguez ch g 8 High Cloud - Imagination II Start GOOD from Gate Won EASILY Place SAME High Image followed the early pace closely and responding gamely to urging in stretch won handily Viajero tired when called upon in stretch Philigal outlasted Letselope Latter weakened under pressure Very Busy raced wide in the stretch (Claiming Price $600)
High Image 9 40 3 60 3 00 Viajero 2 80 2 60 Philigal 4 20

DAILY DOUBLE—BRAVO CARUSO and HIGH IMAGE $196 20

561 ORIENTAL PARK, CUBA — THIRD RACE 5 & 1-2 Furlongs — 4YO&Up — Nat. — Purse $300 Claiming

Ind	Horses	W	PP	St	¼	½	¾	Str	Fin	Jockeys	O	C
(529)	Disown	*106b	6	1	1½	1²	1³	1²½		O Falero	7-10	4-5
(527)	My Goodness	111b	3	2	5½	3½	3³	2½		MN Gonzalz	2½	2½
542⁴	Trianon	108b	4	5	2¹	2²	2hd	3²		F Frnandz	2½	3
539	Wild Money	116b	2	6	6²	6¹	4³	4⁵		B Goicochea	12	12
533	Happy Hills	*106b	8	7	7¹⁰	7¹⁰	6½	5²		E Kaufman	12	20
538⁴	TulyriesRuby	*106b	1	4	3hd	4²	5²	6²		L Avila	4	4
546	Hildegard	111	7	3	4½	5½	7³	7⁴		A Fernandz	12	12
534	Hooligan	*111b	5	8	8	8	8	8		J Posada	12	12

P 3:55 Off 3:56½ Time 23 1-5 47 4-5 1:00 4-5 1:07
Value to winner 220 R Gomez ch m 6 Jamestown—Dispute Start GOOD from Gate Won EASILY Place DRIVING Disown quickly took command, drew into a safe lead rounding the turn, but had to be kept under light urging until the end My Goodness was bothered going the half mile pole and finished gamely Trianon weakened Wild Money was the best of the others (Claiming Price $400)
Disown 4 20 2 40 2 20 My Goodness 2 60 2 20 Trianon 2 40

CORRECTION—In Race No. 547, Value to winner should be $975. In Race No. 563, Value to winner should be $975. Please make change

562 ORIENTAL PARK, CUBA — FOURTH RACE 6 Furlongs — 4YO&Up — Purse $500 Claiming

530²	Gold Lace	110b	4	9	9	9	5nk	1¹		AJ Frnandz	2	2½
528	Carnival Time	112	5	2	7¹½	6¹	7²	2nk		H Krovitz	6	6
530	Good Exchang*	110b	6	4	3³	3¹½	3¹	3²		O Falero	12	12
514¹	Curves	107b	9	7	8½	7nk	6¹½	4no		MN Gonzalz	6	6
551²	Aunt Carol	*105	3	6	4½	5¹½	4hd	5¹		J Posada	8	5
509⁴	Miss De Mie	107b	8	1	2²	1½	1¹	6³		WE Snyder	6	8
485	Lum Joy	*106b	7	5	6¹½	4¹	8½	7²		F Cisneros	20	20
493	Hard Chase	107b	1	3	1²	2³	2hd	8²		C Martinez	2	2½
514³	Many Moons	110b	2	8	5hd	8hd	9	9		F Frnandz	2½	3

P 4:25 Off 4:25½ Time 22 2-5 46 2-5 1:13
Value to winner $325 R B Reagan ch m 5 Rip Rap—Scarlet Star Start GOOD from Gate Won DRIVING Place SAME Gold Lace on the outside responded to urging wore down the leaders and was going away Carnival Time closed gamely Good Exchange made a good performance Many Moons was caught in close quarters entering stretch (C P $600)
Gold Lace 7 00 3 00 3 40 Carnival Time 4 00 3 80 Good 26 60

QUINIELA DUPLA GOLD LACE-CARNIVAL TIME $17 40

563 ORIENTAL PARK, CUBA — FIFTH RACE 6 Furlongs — 4YO&Up Country Club Claim — Purse $600

(524)	Leesburg	*108b	6	1	1hd	1½	2²	1½		F Cisneros	7-5	2½
493²	Myrna	109½b	5	4	3¹	2²	1nk	2¹½		H Allgaier	4	5
545²	Bon Mot	111b	3	5	4nk	3nk	3³	3⁴		F Frnandz	4	4
531	Oliver Twist	111b	4	2	5¹⁰	5¹⁰	4²	4²		H Krovitz	4	5
(517	Ever Grand	118	1	6	6	6	6	5⁵		B Hacker	5	5
—	Watchcase	110	2	3	2²	4½	5⁵	6		MN Gonzalz	3	7-5

P 4:50 Off 4:52 Time 22 1-5 46 1 12 2-5
Value to winner $425—A Punal b m 5 Monk's Way-Miss Electra Start GOOD from Gate Won DRIVING Place SAME Leesburg cut across to the inside going to the three eighths pole bothering Watchcase and stalled off Myrna in final drive Latter weakened near end Bon Mot closed gamely Watchcase was eased up in last quarter (C P $1000)
Leesburg 6 00 3 80 2 80 Myrna 3 80 3 60 Bon Mot 2 80

564 ORIENTAL PARK, CUBA — SIXTH RACE 1 and 1-16 Miles — 4YO&Up — Purse $300 Claiming

542	Manor Lady	*108b	10	5	4³	4³	3³	1hd	1¹½	E Churchill	5	3
541	Titanical	*113	9	4	3⁵	3⁴	2nk	3⁵	2½	J Posada	5	5
543⁸	FlyingRapture	118b	1	1	1²	1³	1³	2²	3⁸	MN Gonzalz	2	2
542²	Thisway	*113b	4	7	6½	5½	5³	4²	4hd	F Thacker	2½	2½
478	Hail	113b	5	9	8½	7½	7½	5¹	5hd	B Goicochea	20	20
519	Bunky	*108b	8	8	9⁵	9⁵	8½	7³	6⁴	F Cisneros	4	4
541	Guadalajara	111	7	10	5¹	6³	6¹	6½	7³	A Gonzalez	2½	2½
464	Miss Afa	*101	2	6	7²	8¹	9⁶	9⁸	8⁵	L Avila	12	12
513	The Dauphin	*106	3	2	2½	2½	4¹½	8²	9¹²	G Acosta	12	12
479	Lanvoila	113	6	3	10	10	10	10	10	F Frnandz	12	12

P 5:15 Off 5:22½ Time 25 49 4-5 1:16 1:43 3-5 1:50 2-5
Value to winner $220—E Vivancos ch m 6 Sandy Beal Kilkee Start GOOD from Gate Won DRIVING Place SAME Manor Lady gradually improved her position, wore down the early leaders and was going away Titanical outlasted Flying Rapture Latter could not keep up (CP$400)
Manor Lady 11 00 4 80 3 20 Titanical 9 20 4 40 Rapture 2 80

565 ORIENTAL PARK, CUBA — SEVENTH RACE 1 Mile & 60 Yards — 4YO&Up — Purse $500 Claiming

525⁴	Distribute	116b	3	6	6²	5²	4²	2²	1³		M Quintero	1
519	Which Blond	111b	5	8	7¹⁰	6⁵	6⁶	3¹½	2½		MN Gonzalz	8
521³	SweepingVine	*106b	4	2	1²	1²	1²	1²	3hd		F Thacker	8-5
533	Kindacorn	111b	1	7	8	8	8	5³	4³		R Root	20
529⁴	Chancell	111b	2	1	4³	4nk	5nk	4nk	5⁶		F Frnandz	5
530	Ken's Mom	108b	6	3	2²	2½	2¹½	6¹½	6³		C Martinez	6
523	Princess Girl	*107½	7	4	5½	7⁸	7³	8	7⁵		E Churchill	6
—	Color Salute	116b	8	5	3¹½	3⁵	3½	7¹	8		J Paradise	12

P 5:46 Off 5:47½ Time 24 48 1:13 3-5 1:43 1:47
Value to winner $325—J W Barnes ch g 9 Display-Groat Start GOOD from Gate Won EASILY Place DRIVING Distribute took command with a rush and drew away Which Blond outlasted the tiring Sweeping Vine Kindacorn away slowly closed gamely (Claiming Price $600)
Distribute 4 00 3 00 2 40 Which Blond 7 60 4 40 Sweeping 2 80

LA VICTORIA DE HENRY SOBRE MONTAÑEZ LE GARANTIZA EL BOUT

Algo de interés sobre lo que puede resultar ese combate de celebrarse este mismo mes

POR GRANTLAND RICE

LOS ANGELES, (California), febrero 6.—Henry Armstrong, habiendo vencido al último aspirante al campeonato de peso mediomediano, que ostenta, se prepara ahora para entrar en la categoría de peso mediano y combatir contra su campeón, Ceferino García.

No ser éste, naturalmente, el primer encuentro de Armstrong y García. Ya combatieron en calidad de mediomedianos (welter» y García casi puso fuera de combate a Armstrong al asestarle un par de sus famosos «bolos». Pero Armstrong logró sustraerse a los efectos de los golpes y terminó ganando la pelea por puntos.

Esa noche García se hallaba en inferioridad de condiciones debido a su peso. Ahora es más pesado, más fuerte, y si bien no tiene mejor técnica que antes, probablemente tiene, sí, más confianza en sí mismo a raíz de haber puesto k. o. a Fred Apostoli y conquistado el campeonato mundial del peso mediano. No obstante eso, no sería improbable que la opinión de los entendidos estuviera a favor de Armstrong cuando se enfrenten estos dos boxeadores.

Armstrong es más pesado actualmente,, también, y más fuerte, y el juicio de que había desmejorado mucho (provocado por su actuación en el segundo combate con Lou Ambers) ha sido desvirtuado por su actuación frente a Pedro Montañez.

Podría suceder

Sería algo casi increíble, naturalmente, que un hombre que ha sido campeón pluma y liviano y es actualmente campeón mediomediano gane el título máximo de la categoría mediana. Pero podría suceder

Podría suceder porque la constitución física de Armstrong es un fenómeno. Con su grueso cuello, sus espaldas amplias, su pecho de gran circunferencia y sus poderosos brazos, el negro tiene una ventaja de peso que no revela la balanza. Ese torso robusto colocado encima de unas piernas delgadas, aunque fornidas, le da una ventaja considerable sobre todo adversario que no le lleve por lo menos unos ocho kilos de peso.

En cuanto a resistencia física y a potencia de golpe, los hombres conque se enfrentó en la categoría peso pluma resultaron ser simples niños en sus manos, y está por verse todavía el hombre que pueda pelear de cerca con él, cambiando golpes continuamente sin perder todas sus energías.

Ambers, el único que le ha vencido desde que se hizo campeón de una de esas categorías, le ganó debido a factores teóricos, por haber perdido Armstrong cinco asaltos debido a sendos golpes bajos. Y Ambers salió tan bien librado de su pelea porque en lugar de combatir de cerca, como hicieron Barney Ross, García y Montañez, le peleó de lejos, moviéndose continuamente a su derredor.

Cuestión de complexión

Una constitución como la que posee Armstrong le permite tener un desempeño que resultaría imposible para otros boxeadores de peso. Ella le permite enfrentarse con adversarios de diversos pesos, en diversas categorías.

Si, por ejemplo, fracasara el encuentro con García, que está proyectado provisionalmente para el 22 de febrero, en Los Angeles, Armstrong probablemente iría a Nueva York a pelear con Al Davis, mediomediano y aspirante al campeonato. Antes de enfrentarse con García o Davis, el negro, que al parecer tiene que pelear una vez por semana en sus jiras por el país, podría efectuar uno o dos combates de menor importancia. Y cuando anda así en jira su adversario puede presentarse pesando de 61 kilos en adelante.

Armstrong es naturalmente, el único boxeador de su peso que podría pensar en figurar en la categoría mediano. Ambers, por ejemplo, que pesa sólo dos o tres kilos menos que Armstrong, se contenta con tener el campeonato del peso liviano y se ve obligado, por sus características físicas, sólo en esa categoría, cualquiera que sean sus inclinaciones. El negro, empero, puede aumentar y disminuir de peso y luchar en dos o tres categorías.

Derechos reservados a DIARIO DE LA MARINA, por North American Newspaper Alliance.

TEMAS DE BOXEO

UNA BUENA OPORTUNIDAD PARA QUE PEDRITO MARTINEZ DEMUESTRE SUS CONDICIONES EL PROXIMO SABADO

—Mariano Arilla acaba de regresar de una tournée por los E. U.
—Joe Coego, el campeón de los pesos ligeros, se casa el sábado.
—Guillermo Barrios, regresó después de descansar en S. de Cuba.

Por «PETER»

El próximo sábado reaparecerá en el ring de la Arena Cerveza Cristal, y en un programa extraordinario, el boxeador español Mariano Arilla, que desde hace mucho tiempo no pelea en La Habana. Acaba de realizar una tournée por los Estados Unidos, y entre sus peleas figura una que celebró con Al Reba, que según hemos visto en la revista «The Ring», es uno de los feathers más prometedores del Sur.

Mariano Arilla fué siempre uno de los que gustaba subir al ring con lo mejor del patio. El españolito cambió golpes con Juan Morales, Juan B. León, Marinito Díaz, Orestes Burgos y Cirilo Guerra, entre otros muchos. Y ha sido también de los que gustaban pelear en el interior de la República. Lo han visto los aficionados de Sancti Spíritus, Santa Clara, Sagua la Grande y Ciego de Avila.

El boxeador hispano, en verdad, parece hombre nuevo en el peso pluma. Y quien le oye hablar, y le ve su agilidad en los entrenamientos, tiene que llegar a la conclusión de que, efectivamente, tiene en qué basarse para reanudar su cadena de victorias.

Para contrario de Arilla, se ha elegido uno de los semiprofesionales que más se ha venido distinguiendo por su punch. Y uno de los boxeadores del campeonato de los «Guantes de Oro» que más rápidamente ha adelantado. Pedrito Martínez quedó en cuarto lugar en el ranking de 1938, por debajo de Barrios, Kid Chile y Mario Morales, pero sus adelantos han sido tan extraordinarios, que al pasarse para las filas de los semiprofesionales, y verse ya casi en el vestíbulo de la fama, lució fuera de grupo.

En el campeonato semiprofesional, debutó ganándole por puntos en seis rounds a Roberto Sierra; luego dió una de las peleas más sensacionales que se recuerdan, con Santiago Sosa, que fué declarada tablas; le ganó por knock-out a José Ferrer, en un round, y por último noqueó también a Gregorio Gutiérrez, en cuatro rounds. Por ésta, su magnífica forma, se le pasó al profesionalismo, y le ha tocado en turno enfrentarse con Mariano Arilla. Y como es natural, los entusiastas de los boxeadores que empiezan, esperan que Pedrito Martínez debute en las filas profesionales de la misma manera que lo hizo recientemente el campeón de los pesos ligeros del semiprofesionalismo, Manolo Sánchez.

Una pelea de atracción suficiente para llenar la más poética de las arenas boxísticas que se conocen. En el mismo programa veremos a Santiago Sosa, peleando por vez primera como profesional, contra Alfredo Quintana. Y como si fuera poco todo esto, el programa lo completarán Manolo Sierra y el Chino Rabassa, Saturnino Rico y Pablo Olivera y Andrés Gómez y Ramón Saavedra.

Ayer tuvimos el gusto y la oportunidad de saludar a Guillermo Barrios, uno de los boxeadores de estos últimos tiempos que más triunfos ha conquistado. Primero en el campeonato de los Guantes de Oro, y después en las filas del semiprofesionalismo, donde ya es campeón.

El saludo lo hicimos con gran satisfacción, ya que el muchacho había acabado de regresar de Oriente, en donde pasó una temporada de asueto en la finca de Tonton Vinet, amigo de Domenech, el Secretario del Trabajo, que fué quien le facilitó a Barrios tan grata estancia en la tierra que primero calienta el sol.

Viene Guillermo Barrios con una cara que denota vitalidad. Parece, a la verdad, que viene de la Península Ibérica, y después de una larga ausencia. Parece un galleguito recién llegado.

Ni que decir tenemos la contentura que tiene en el cuerpo, por eso no hace más que enseñar los dientes de oro.

El próximo sábado va Joe Coego a firmar la pelea que más a gusto va a celebrar. La pelea sin límite de rounds, que hace mucho tiempo tenía proyectada...

Joe Coego, el campeón de los pesos ligeros, se casa. Y tiene señalado el día de su boda para el próximo sábado, a las nueve de la noche, en la casa de la novia, señorita Pastora Fidalgo Eiriz, en donde se celebrará el acto notarial.

Este «tip» nos lo dió en el día de ayer Hilario García, que fué manager de Coego, mientras esté fué campeón. Y ahora que Joe parece que se va a retirar del ring, sigue siendo su amigo, y quiere verlo feliz y contento, como cuando le levantaban el brazo después de un encuentro.

En la Asesoría de Boxeo y Luchas de la Dirección General Nacional de Deportes, hay cartas para Enrique Ponce de León, Felo Rodríguez y Cástor Fernández. Los dos últimos señores citados, pueden ir a recogerlas en horas de la mañana. No decimos lo mismo de Ponce de León, porque no sabemos ni su dirección en España.

NOTAS DE ESGRIMA

Por EL MOSQUETERO

El lunes por la noche en la Sala del Colegio de Arquitectos, se llevó a efecto el campeonato Nacional Junior de Espada de 1940.

Nueve tiradores se inscribieron para participar en el mismo; Jorge L Sánchez, Ramón Ibarra, Francisco Gómez, Jesús Tejera, Leandro Llambí, Julio Forcade jr., y Rafael Inclán, de la Sala del Capitolio y Luis González y Luis León de la Sala del Dependientes.

Muy buena esgrima se hizo en este campeonato, pudiéndose apreciar en los tiradores los beneficios recibidos en experiencia, de campeonatos anteriores.

Resultó vencedor, invicto, Jorge L. Sánchez, que cada vez se destaca más entre la nueva promoción de esgrimistas.

Primer lugar: Jorge L. Sánchez, (invicto), con diez puntos. Ganó a Forcade, 3x2, a Inclán 3x2, a Ibarra 3x1 y a González 3x0.

Segundo lugar: Rafael Inclán con 6 puntos y 10 golpes recibidos. Ganó a Ibarra 3x0, a González 3x2 y a Llambí 3x2.

Tercer lugar: Julio Forcade Jr. con 6 puntos y 12 golpes recibidos. Ganó a Ibarra 3x1 y a Inclán 3x2 y empató con Llambí y con González 3x3.

Francisco Gómez, Jesús Tejera y Luis León no compitieron.

El jurado rotativo estuvo integrado por Ramón Fonst, Eugenio Gárate y Carlos Lamar, mereciendo el aplauso de todos por su acertada actuación.

Queremos felicitar al nuevo campeón de espada junior de 1940, entusiasta esgrimista que ha sabido trabajar tenazmente en este difícil deporte y destacarse entre sus compañeros. Jorge Luis tiene muy buena madera de esgrimista y le auguramos que éste no ha de ser el único triunfo que se anote.

A su mentor el maestro Rivas llegue también nuestra felicitación.

El campeonato de sable junior dará comienzo el próximo jueves ocho a las ocho y treinta de la noche, en la Sala de Armas de Arquitectos.

LEESBURG SIGUE EN LA RACHA, GANANDO AYER SU CUARTA CARRERA DE LA TEMPORADA INVERNAL EN ORIENTAL PARK

Cisneros tiró un pequeño tranque contra Watchcase, pero tuvo caballo para resistir el reto de Myrna e írsele al final. Un afortunado mortal estuvo a punto de acertar las cinco primeras competencias del programa. El magnífico aprendiz Falero resultó lesionado al patearlo Titanical en la tira en la sexta carrera

Por «SALVATOR»

La tarde de ayer, en que se reanudaban las carreras tras el breve intermedio del lunes, día de la semana que siempre se ha señalado para el asueto hípico, se presentó ventoso en grado sumo, soplando un tremendo vendaval del suroeste que nos traía el olor a melaza de los tachos del Toledo, flagelando a los fieles fanáticos que se aglomeraban en los altos de la Glorieta Grande en espera de la lluvia, que se esperaba cayese en cuanto amainara la furia de Eolo, que seguramente le jugó una combinación el pasado domingo a Luis Sánchez, y pasmó como era muy justo y natural.

Pero no obstante las predicciones pesimistas, la lluvia no cayó, y la pista se mantuvo rabiosamente rápida, hasta el extremo de que High Image, corriendo modestamente por la suma de Seiscientos Pesos, cubrió los seis furlones en el magnífico tiempo de 1.12, que en otros tiempos solían cronometrar tan sólo los ejemplares de verdadera clase.

Ello puede atribuirse al viento, que mejoraba los tiempos en las justas cortas, al par que ahogaba a los contendientes en las carreras más largas, en que se suele llegar mucho más falto de aire a la entrada de la recta final.

Como navaja

La justa estelar del programa, bautizado con el nombre de Country Club Purse, sirvió para que Leesburg volviera a demostrar que Puñal es mucho Puñal, pues despreocupándose de Douglas F, su antigua estrella, ha logrado que la hija de Monk-s Way, que no podía ni alcanzarse a sí misma cuando pertenecía a Moisés San Pedro, se canse de batir a toda clase de grupos, adjudicándose ayer su cuarto éxito del mitin frente a adversarios de verdadera categoría.

Los leones han aprendido a tenerle un saludable respeto a los ejemplares de Puñal, por lo que no tomaron libertades algunas con Leesburg, no obstante ir montada por F. Cisneros, que no está catalogado ni mucho menos entre la élite del gremio de los jockeys.

Poco después de la apertura de las cotizaciones en esta carrera, hubo cierto corre-corre con Watchcase, una yegua que llegó hasta a ganar en el Hipódromo de Saratoga durante el mitin veraniego en ese Hipódromo, bajando su precio a paso de carga de 3 a siete a cinco, al propio tiempo que fué mejorando el de Lessburg, que muchos temían no podría repetir sus anterior demostración.

Un tranque

Sin embargo, a la hora de correr, Leesburg superó, si ello cabe, todo lo que había mostrado hasta la fecha, pues no solamente partió como un tiro de la gatera, sino que a los dos furlones, cuando el muy jugado Watchcase pretendió metérsele por dentro, habiéndose iniciado un bravo regateo, Cisneros le empujó un tranque que paró de cabeza a su adversario, teniendo que refrenar Manuel Nacimiento a Watchcase, quedando eliminado totalmente de la carrera.

Lesburg aprovechó el incidente para tomar cómoda ventaja, pero la competencia distaba mucho de estar ganada, pues Myrna se apareció por fuera amenazadora, y en toda la recta final libraron una magnífica batalla, hasta que Leesburg, sacando reservas insospechadas, se le fué yendo de nuevo para cruzar triunfadora por la meta con un buen medio largo de ventaja.

El concurso

En esta carrera se cayó el último superviviente en el Concurso de los Seleccionadores, que había tenido un magnífico acierto de escoger a Bravo Caruso en la justa inicial, a High Image de Rodríguez León en la segunda, el favorito Disown de Sergio Macías en la tercera y la consistente Gold Lace con cinco seguidos lugares a su favor en el mitin, en la cuarta.

Bravo Caruso tenía mucho más chance de lo que su cotización daba a entender, demostrándolo así al regatear con Oh Ray, abrirse en la recta y volver al final para triunfar por un pescuezo largo.

Bon Mot fué el animal seleccionado por el profeta en la quinta, pero aún cuando el hijo de Sting corrió muy bien, no pudo amenazar en momento alguno el éxito de Leesburg.

Las dos carreras finales del programa fueron para caballos baratos, siendo lo más notable de ellas la tremenda patada que tiró Titanical en la gatera, alcanzando a O. Falero encima de Manor Lady, teniendo que cancelar inmediatamente la monta, siendo doble su desgracia, pues salió lesionado y además Manor Lady ganó para otro la carrera.

Buen menú

El programa de esta tarde es magnífico, pues quitando las dos primeras competencias reservadas para pencos, las demás comprenden grupos muy aceptables de ganado equino, figurando la aristocracia máxima en la quinta carrera, el Morro Castle Handicap, en que salen a luchar por los $700, Night Chase, My Surprise, Sarce, Chancer, varios otros y por fin la gran estrella de O. L. Foster, Peón, que muchos expertos consideran el mejor sprinter del mitin.

Todo ello debe motivar un magnífico día de público si no cambia el programa y se mete el tiempo en agua, lo que ocasionaría una variación radical en las perspectivas, obligando a los fanáticos a modificar los estudios hechos y apencar a las selecciones, que no siempre se han hecho teniendo en cuenta las condiciones de la pista.

Un aviso

Previendo tal situación, el Havana American Racing Association empieza a publicar desde el día de hoy el «Daily Turf Data», periódico dedicado exclusivamente a información hípica, que contiene los «past performances» de la misma suerte que el Racing Form.

Además aparecen los trabajos matutinos, selecciones y el chart, saliendo a la venta por módico precio de diez centavos en los principales hoteles y vidrieras de revistas y tabacos a partir de las diez de la noche cada día.

Como es natural, también estará a la venta en el Hipódromo, para los que no quieran estudiar en sus casas por la noche.

Esta publicación, que viene a llenar una verdadera necesidad, será dirigida por el viejo amigo Chicho Palmer, administrándolo Piquín Tapia, que con los años se ha hecho más conservador que Chamberlain, aunque todavía no ha empezado a usar el paraguas.

SELECCIONES

Por «SALVATOR»

PRIMERA CARRERA.—RECLAMABLE
Seis furlones.—Para ejemplares de 4 años y más.—Premio: $300.
LAUS: el más capacitado.

Laus	109	Con

NOTASE APRECIABLE DISMINUCION EN EL NUMERO DE PASAJEROS QUE ESTAN LLEGANDO A LA HABANA

CRONICA CATOLICA

PROGRAMA DE LOS DIVERSOS ACTOS CATOLICOS QUE SE ANUNCIAN PARA MAÑANA EN LOS TEMPLOS HABANEROS

Bendición e inauguración del altar de Nuestra Señora de la Caridad en el templo de María Auxiliadora

En la Iglesia Salesiana de María Auxiliadora de Teniente Rey y Compostela, será bendecido e inaugurado el altar de Nuestra Señora de la Caridad. El acto se ajustará al siguiente programa: A las 7 y cuarto a. m. Misa armonizada.

A las 8 a. m. Misa de Comunión general para los asociados y devotos de la Virgen de la Caridad.

A las 9 a. m. bendición del altar Misa solemne y sermón.

El Capellán del templo doctor Carlos Menéndez Romero, invita a los devotos de la Virgen de la Caridad, a los de María Auxiliadora y a los de San Juan Bosco, y de un modo especialísimo, a los donantes del altar.

Este es una bellísima obra de arte.

Los Quince Jueves en la Iglesia de la Merced

A las 5.30 p. m. exposición de S. D. Majestad, estación cantada, Rosario, ejercicio, plática de quince minutos, cánticos populares, procesión del Santísimo, bendición, reserva y canto del Himno Eucarístico de Sagastizábal.

El Jubileo Circular

En la Iglesia de las Madres Ursulinas, sita en las Alturas de Miramar, el Jubileo Circular.

La exposición de S. D. Majestad, después de la última Misa, que en esta iglesia se celebre.

A las 5 de la tarde, Santo Rosario, Visita a Jesús Sacramentado, sermón por el Capellán del templo y del Colegio de las Madres Ursulinas. Monseñor Venancio Novo, bendición y reserva.

La parte musical a cargo de las Madres Ursulinas, las que invitan a los fieles a tan piadosos cultos eucarísticos.

Los tranvías eléctricos «Marianao-Calle Aguila» pasan por delante de la Iglesia y Colegio de las Ursulinas.

Se puede hacer el viaje hasta el paradero de los tranvías del Vedado, y allí pedir transferencia para Marianao-Calle Aguila.

En las Reparadoras

Adoración y Reparación a Jesús Sacramentado de 7.30 de la tarde a 10 de la noche, por la Asociación Eucarística Popular.

Novena a Nuestra Señora de Lourdes

En la Iglesia de la Merced, a las 8:30 a. m. Misa rezada, Santo Rosario y ejercicio de la Novena, a Nuestra Señora de Lourdes.

Por la tarde, a las 5.30, los solemnes cultos de la Novena, se refunden con los de los Quince Jueves eucarísticos.

Jueves Perpetuos Eucarísticos

Se celebran en las iglesias de San Nicolás de Bari, María Auxiliadora, Santuario del Inmaculado Corazón de María y Padres Redentoristas de Luyanó. Por la mañana, Misa de Comunión por los Coros Eucarísticos.

Por la tarde, Hora Santa.

En los demás templos

Se celebra la Hora Santa de los Jueves Eucarísticos.

Los cultos del día 8 a Nuestra Señora de la Caridad

Conmemorándose el día 24 del actual mes de febrero, el Aniversario del «Grito de Baire», las fiestas mensuales del día 8, que en honor de la Patrona de Cuba, se celebran en los templos por las Cofradías de Nuestra Señora de la Caridad del Cobre, se transfieren para celebrarlas el expresado día 24, en petición a Nuestra Señora de la Caridad, para que como Patrona de Cuba la libre de todo quebranto, y la haga próspera y feliz, y a sus hijos les conceda la Paz de los hombres de buena voluntad en el tiempo, y la gloria, en la Eternidad.

Hoy celebra su reunión anual, el Consejo Nacional de las Obras Pontificias de la Propagación de la Fe

Hoy, a las diez de la mañana, se reunirán en la Granja «Dr. Delfín», sita en Lawton, los Miembros integrantes del Consejo Nacional de las Obras Pontificias: «Propagación de la Fe», «Santa Infancia» y «San Pedro Apóstol».

El Secretario, P. José María, S. J., ruega, en nombre del Presidente, Monseñor Arteaga, la asistencia a esta Junta la cual tendrá suma trascendencia.

Ayuno y abstinencia de carne

Hoy, Miércoles de Ceniza, es día de ayuno y abstinencia de carne.

En todos los templos se impone la Ceniza, recordándonos nuestra Santa Madre la Iglesia, que somos polvo, y en polvo nos hemos de convertir.

TRASLADO SOLEMNE DE LA IMAGEN DEL NAZARENO DE ARROYO ARENAS AL CANO

En la tarde de ayer se verificó el tradicional traslado de la venerada Imagen de Jesús Nazareno de Arroyo Arenas, a la Iglesia parroquial del Cano.

A las seis de la tarde salió de la Ermita el cortejo procesional, que integraban el Cuerpo de Bomberos de Marianao con su Banda de música, la Banda Municipal de este pueblo y una muchedumbre incontable de fieles, que portaban luces, presidiendo el Párroco, P. Manuel Rodríguez Rozas.

La Imagen de Jesús Nazareno iba en un trono artísticamente adornado y eléctricamente iluminado.

Durante el trayecto se rezó el Santo Rosario, alternando con las bandas de música, que interpretaron diferentes piezas de música religiosa.

La procesión se llevó a cabo dentro de un piadoso fervor religioso.

A las ocho de la noche llegó al templo parroquial del Cano, el cual aparecía, interior y exteriormente iluminado y artísticamente adornado.

Al penetrar en el templo la sagrada imagen, las Bandas, saludaron a Jesús Nazareno, Rey de reyes y Señor de los que dominan y gobiernan, con el Himno Nacional.

El pueblo allí congregado, aplaudió y aclamó a Jesús Nazareno.

Resultó un magnífico plebiscito de la religiosidad del pueblo cubano, que demostró una vez más su ferviente adoración a Cristo, Señor Nuestro, el Divino Fundador de la Religión Católica, Apostólica y Romana.

El Padre Rozas visiblemente emocionado tributó las gracias a las autoridades, asociaciones católicas, al Cuerpo de Bomberos, bandas de música y pueblo, por aquel grandioso homenaje tributado a Jesús Nazareno, el Dios de Paz, al cual pide que derrame sobre Cuba y el mundo todo, las bendiciones de su divina misericordia, para que los hombres depongan sus odios y rencores, y se den el abrazo fraternal de hermanos, como hijos de Dios y herederos de su gloria.

Después invita a los siguientes cultos cuaresmales de los Viernes, que se celebrarán con arreglo al siguiente programa: A las 8.30 a. m. Misa de Comunión general.

A las 9 y cuarto, ejercicio de los Siete Viernes a Jesús Nazareno en preparación al Viernes Santo.

A las 9.30, Misa cantada de Ministros.

Por la tarde, a las 6, Vía Crucis cantado por las calles del pueblo, llevándose procesionalmente la Imagen de Jesús Nazareno.

Después de la acción de gracias, el Coro parroquial bajo la dirección de la señorita Celina Martínez, y acompañado al órgano por nuestro compañero en la Prensa, señor Tomás de la Cruz, organista de la Iglesia parroquial de Jesús, María y José, cantaron la Salve y el Himno a Jesús Nazareno, terminándose el solemnísimo acto de amorosa adhesión a Jesús Nazareno, Salvador de la Humanidad que clama constantemente: ¡Paz para los hombres de buena voluntad! ¡Soy el Rey de los ricos, pues nadie más rico que yo, pues soy el Dueño y Señor de todo lo creado! Soy asimismo, el Rey y Señor de los pobres, pues he vivido y he muerto en la tierra como el más pobre de los hombres!

Pobres y ricos, sois mis hijos, y por lo tanto, hermanos, que debéis de amaros y sacrificaros, los unos por los otros, como Yo lo hice, y continuamente por todos, sacrificándome diariamente en el ara santa del altar, para que amandoos como hermanos en la tierra, cantéis en medio de la Jerusalén celestial el Himno de gratitud eterna al Cordero de Dios que ha sido inmolado por nosotros para que seamos sanos y salvos.

Gabriel BLANCO

GRANDES FIESTAS SE HAN CELEBRADO EN LA IGLESIA DE MARIA AUXILIADORA EN HONOR A SAN JUAN BOSCO

El Secretariado de Acción Salesiana de la Habana, celebró en su Iglesia de María Auxiliadora de Teniente Rey y Compostela, solemnísimas fiestas, como tributo de gratitud y devoción al Apóstol de los tiempos modernos al protector del niño y del obrero, San Juan Bosco.

Los Nueve Solemnes Martes.—Como preparación a su festividad del 31 de Enero, se celebraron en preparación a la misma, los Nueve solemnes Martes, con arreglo al siguiente programa:

A las 7 y cuarto de la mañana, Misa armonizada por el Capellán del templo y del Secretariado, organizador de estos cultos, R. P. Dr. Carlos Menéndez Romero, de la Pía Sociedad Salesiana.

A las 8, misa rezada, durante la cual el referido Capellán practicaba el ejercicio, correspondiente a cada uno de los Martes y dirigía exhortaciones a los fieles a practicar las virtudes cristianas, y muy especialmente, a frecuentar la Sagrada Comunión, alcanzando su constancia, que la Mesa eucarística se viera concurridísima, antes, en medio y después de la Misa de cada uno de los Martes. En todos ellos debieron de sumar algunos millares las Comuniones llevadas a cabo por los devotos de San Juan Bosco.

Después de esta Misa se daba a besar la Reliquia insigne de San Juan Bosco.

A las 9 a. m. Misa cantada.

Por la tarde, a las 5, Santo Rosario, ejercicio de la Novena de Martes, lectura de gracias obtenidas del Señor por mediación de San Juan Bosco, Conferencia ilustrativa de la vida del Santo, bendición eucarística Himno a San Juan Bosco, que cantaba el numerosísimo concurso de devotos de San Juan Bosco, bajo la dirección del Capellán del templo, doctor Carlos Menéndez, S. S., terminándose con el beso de la Reliquia del Santo.

Las Conferencias fueron pronunciadas por los RR. PP. doctor Alfredo Llaguno, Manuel González Ascanio, S. J., Claudio de la Fuente, C. P., Pedro Aranguren, O. F. M., Pedro M. Savani, S. J., Mons. Angel Tudurí, Juan Fioroni, S. J., Zacarías Mínguez, O. P. y Modesto Galofré, S. Chp.

Desarrollaron los siguientes temas: «Missus a Deo», «La Inspiradora», «Mamá Margarita», «El Ideal», «Sueños», «Obras de Apostolado», «La Contradicción», «Buena Prensa», «El grano de mostaza».

La parte musical, mañana y tarde, a cargo del Coro Salesiano de este templo, resultó muy brillante, mereciendo unánimes elogios.

Estos cultos de los solemnes Martes, dieron comienzo, el 5 de diciembre de 1939 y concluyeron el 30 de enero de 1940, vísperas de la fiesta onomástica de San Juan Bosco.

A cada uno de estos solemnes Martes, asistió numerosísimo concurso de devotos de San Juan Bosco.

Se distinguieron por las grandes comuniones en ellos verificadas.

Cada uno de los Nueve Martes ha sido dedicado a determinado número de poblaciones de las varias Provincias, donde existen devotos de San Juan Bosco, que le tributan culto.

Solemnidad de San Francisco de Sales.—El lunes 29, festividad de San Francisco de Sales, el dulcísimo Doctor de la Iglesia, se celebraron solemnísimos cultos en su honor, como a Patrono y Titular de la Congregación Salesiana. San Juan Bosco al fundar su Congregación la dió por Patrono y Titular, a San Francisco de Sales, por cuya razón los beneméritos Hijos de Don Bosco, se denominan «Salesianos» y su Congregación, «Salesiana».

San Francisco de Sales, es también, el Patrono de la Prensa, Periodistas y Escritores católicos.

Pues bien, a tan insigne Santo Doctor de la Iglesia, se festejó el lunes 29 de enero, con Misas de Comunión, rezadas y armonizadas.

A las nueve de la mañana, fué bendecida con la solemnidad de Ritual, una artística imagen de San Juan Bosco, que al templo regaló altamente agradecida, mi familia, a los grandes favores que por mediación de San Bosco le dispensó el Señor.

Fué apadrinada por el señor Julio E. Power y señora. A la bendición, siguió Misa solemnísima a San Francisco de Sales.

Magnífica Procesión.—A las 5 de la tarde tuvo lugar la magna procesión pública de San Juan Bosco por las calles Compostela, Muralla, Cristo, Teniente Rey (subida), Bernaza, Michelena, Villegas, Teniente Rey (bajada) hasta el templo.

El cortejo procesional era el siguiente: Números de la Policía Nacional, Cruz y Ciriales, Asociaciones de María Auxiliadora, con sus estandartes e insignias, Hijas de María Auxiliadora, Colegio de Madres Salesianas, Banda Salesiana de la Institución Inclán con la Bandera Patria y la de la Congregación Salesiana, Imagen de María Auxiliadora en fastuoso trono colocado en artística carroza, rodeada de ángeles, Amigos y Amiguitos de San Juan Bosco, Cooperadores Salesianos, Clero Menor del Aspirantado Salesiano de Guanabacoa, entonando el Himno y la Cantata de San Juan Bosco, la Imagen de San Juan Bosco, bendita por la mañana, de Capa, el R. P. Rafael Mercader Inspector del Aspirantado antes citado y cerrando la marcha incontable muchedumbre.

Las calles del trayecto estaban muy concurridas de público que presenció la procesión con respetuoso recogimiento.

De ventanas y balcones se arrojaron muchas flores, a ambas sagradas imágenes.

Fué un grandioso triunfo para María Auxiliadora y San Juan Bosco, y un rotundo éxito para la Comisión organizadora, que presidió el activo Capellán, P. Menéndez.

De vuelta en el templo, se dió la bendición eucarística, ejecutándose por la Banda el Himno Nacional, en salutación al Rey de Cielos y Tierra.

Se concluyó con el canto del Himno de San Juan Bosco y beso de su Reliquia.

La parte musical a cargo del Coro Salesiano de Guanabacoa.

Festividad de San Juan Bosco. — Desde las 6 a las 9:30 a. m. del miércoles 31 de enero, fiesta onomástica de San Juan Bosco, se distribuyó casi sin interrupción la Sagrada Comunión.

Fué un gran día eucarístico.

Durante estas horas se celebraron cuatro Misas rezadas y armonizadas, mereciendo especial mención la de las ocho de la mañana, que celebró el Vicario Capitular de la Arquidiócesis de la Habana y Director de los Cooperadores Salesianos, Mons. Manuel Arteaga y Betancourt, asistido del Clero Menor salesiano de Guanabacoa.

En esta Misa comulgaron 30 niños, especialmente preparados por el Capellán del templo, el cual nos manifestó lo siguiente: «muchas personas mayores hacen su Primera Comunión, pero éstas están vestidas como de ordinario, por razones fáciles de comprender.»

La Comunión duró más de media hora. El dignísimo Vicario Capitular, se mostró altamente complacido felicitando al Capellán del templo.

A las 9.30 y dentro de grandiosa magnificencia, celebró la Misa solemnísima de San Juan Bosco, Monseñor Liberato Tosti, Auditor de la Nunciatura Apostólica, asistido del Clero Mayor y Menor salesiano de Guanabacoa.

Pronunció grandilocuente Panegirico de San Juan Bosco, el gran orador Pasionista Claudio de la Fuente, el cual presenta la Obra grandiosa de San Juan Bosco, como obra del Amor en contraposición con la obra de contradicción y exterminio, q. llevan a cabo los hombres, inspirados en el odio de su soberbia.

Prueba como subsisten las obras inspiradas por la humildad y el amor de Dios, y como desaparecen las fundamentadas en la soberbia, creadora del odio que se encarga de aniquilar lo que la soberbia levantó.

Exhorta a volver a Cristo, cargando su Cruz, que si es camino de Pasión, lo es también de gloriosa Resurrección.

El sermón magnífico del P. Claudio, C. P., ha sido elogiadísimo por el incontable gentío que a esta fiesta asistió.

El Coro Salesiano de Guanabacoa, bajo la dirección del Maestro José Fuentes y acompañado por el Cuarteto Vals, interpretaron de manera brillantísima la parte musical.

Fueron elogiadísimos.

Se distribuyeron grandes estampas de San Juan Bosco entre aquella innumerable multitud, que inició su desfile a las 11.30 a. m.

Resultó suntuosísima esta función.

Por la tarde, a las 4.30 a. m. Santo Rosario con Misterios y Letanías cantadas y piadoso ejercicio.

A las 5, sapientísima Conferencia a los Cooperadores Salesianos por su Director, Monseñor Manuel Arteaga, en la cual presentó a la grandiosa multitud, la obra mundial que llevan a cabo los Salesianos. Se fija de una manera especialísima en la que realizan en la Habana, Guanabacoa, Güines, Camagüey y Oriente, congratulándose de tan beneficioso aporte a la educación moral e intelectual del pueblo cubano.

Después expone cómo debe el Cooperador salesiano prestar su concurso a obra tan del agrado de Dios, y tan beneficiosa al progreso moral, intelectual y material de Cuba.

Después de exhortar a ingresar en la Pía Unión de Cooperadores Salesianos, pide al Santo, que obtenga del Señor la paz entre los hombres, para que se amen como hermanos, que tienen a Dios por Padre y a María Auxiliadora, como Madre, a fin de que viviendo en paz en el mundo, alcancen la eterna de la Gloria.

La excelente Conferencia, ha sido muy ensalzada.

Como en los demás días, se concluyó con la bendición eucarística, canto del Himno y beso de la Reliquia.

El DIARIO DE LA MARINA, se complace en felicitar al promotor y ejecutor de estas fiestas, R. P. Carlos Menéndez, Capellán del templo de María Auxiliadora de la Habana.

UN PONCHE DE HONOR AL MINISTRO DE CUBA EN LA REPUBLICA ARGENTINA

Los doctores Diego Vicente Tejera, presidente del Instituto Nacional de Previsión y Reformas Sociales, Gonzalo Aróstegui, presidente de la Asociación de Escritores y Artistas Americanos, y Pastor del Río, secretario de ambas instituciones, visitaron al señor Secretario de Estado, doctor Campa, con objeto de invitarle al Ponche de Honor que mañana, jueves, día 8 a las 5 de la tarde, le será ofrecido en Prado 116, al Ministro de Cuba en la Argentina, doctor Ramiro Hernández Portela, en renocomiento a los extraordinarios servicios prestados a la Cultura y a la confraternidad americanas con sus actividades intelectuales y con sus éxitos diplomáticos.

ABANDONO SU CASA

El vigilante Fermín Mompellier denunció que su hijo Felipe Mompellier Jorrín, de 16 años, vecino de Real 29, en Arroyo Arenas, abandonó su casa diciendo que iba a trabajar en el interior de la RFepública, y como no lo cree cierto, estima que le haya ocurrido alguna desgracia.

ESTA ANUNCIADA PARA LAS 8.30 DE LA MAÑANA LA LLEGADA DEL ACORAZADO DE LOS E.U. "TEXAS"

En breve llegará a la Habana el Presidente de la Compañía Ferroviaria Illinois Central. Filmada una película en bahía. En breve llegará el cadáver del millonario cubano J. P. Baró

Procedente de New York tomó puerto ayer tarde el turbo eléctrico americano «Veragua» de la Gran Flota Blanca, que ha traido 1.361 toneladas de carga general, 89 sacos de correspondencia y 25 pasajeros con destino a la Habana, carga general y 55 pasajeros en tránsito para Centro América, siendo la casi totalidad de los mismos turistas que harán el viaje redondo en el buque.

Una película

Con el fin de filmar una película cinematográfica, que captara todos los detalles relacionados con el arribo y despacho del vapor «Veragua» a la Habana, ayer tarde, y cuando el referido buque fué señalado por el semaforista del Morro, varios camerarmen de una Compañía de películas, se trasladaron en una lancha mar a fuera, donde conjuntamente con el médico del puerto, de turno, doctor Codina, subieron al buque, comenzando su labor de impresionar no sólo el litoral de la Habana, sino las operaciones realizadas por las autoridades del puerto en el despacho de los pasajeros, y, finalmente, las operaciones de atraque del barco y desembarco de los pasajeros.

Los que llegaron

Figuran entre los viajeros llegados en el «Veragua» con destino a esta capital, los señores William Aldrixh, Mario Alvarez, Stephen Bowen, Robert Crawford, Mr. y Mrs. Ira H. Davis, las señoritas Josephine Gutridge e Irma Hadly, Phillips E. Du Bois, Alan C. Ferguson y señora, Werner K. Frentzel, Ernest Layborne, Julia Morton, y otros, siendo los restantes turistas.

Entre los de tránsito se encuentran la señorita Kathleen Quinn, nurse que presta sus servicios en el Hospital de la United Fruit en Puerto Limón; el señor José L. Hernández, Director de la Oficina del Turismo en dicha República; el Cónsul costarricense, señor Roberto Gómez y señora, el ingeniero inglés John Mason, Alfonso Suárez, y otros.

Los que se embarcarán

En el turbo eléctrico «Veragua», que zarpará hoy con destino a puertos de Centro América, se embarcarán hoy los señores Henry W. Grampner, Mrs. Lillian L. Alexander, Mrs. Marrie A Moss, Mr. Fred L. Jaeger, Mr. M. M. Tomas, Mr. I. L. Steinhaurser, Mr. y Mrs. Alfred Munzer, Mr y Mrs. F. M. Peebles, señor Manuel Cordal, Jacobo Werby, la señorita A. Levine, Mr. y Mrs. Shawn Kelly, Mr. Alfonso Berincuas, Mr. Lawrence Straubs, la señorita Hezel M. Elliot, Mrs. Emma Fayad, la señorita Olga Arosamena y otros.

El cadáver de Juan Pedro Baró.

De acuerdo con lo establecido para estos casos, la Secretaría de Sanidad ha autorizado el desembarco del cadáver embalsamado del señor Juan Pedro Baró, que será traido próximamente a la Habana, procedente de los Estados Unidos de Norteamérica, para ser inhumado en el Cementerio de Colón.

De la vía aérea

Procedente de Miami llegaron ayer al aeropuerto del Arsenal los aviones de la Pan American Airways Inc. marcados con los números NC 15375, NC 822 M, en dos viajes completos en el día, y el NC 752 V los que trajeron en total 114 pasajeros entre los que se encuentran los señores Samuel Albert, industrial americano; el Dr. Harold Ryan, James Porteus, el banquero Lloyd M. Tillman y señora, Sissy López, el banquero G. Hayes Markley, el señor Adolfo Pelayo, las artsitas Elaine y Daree Jolly, George Carr, Francisco Moreno y otros, siendo los restantes turistas en su mayor parte.

Para Miami salieron los señores Evelio Iglesias, Isidoro Tarantino, James J. Cates, Edward L. Anderson, el comerciante suizo Paul B. Kohler, el ingeniero americano Francis V. Palacios, José M. González, Frank L. Fraze, Consuelo Villaobos, el doctor Ervin Morris, John Laviner, Guillermo de Zaldo, estudiante cubano y otros, hasta el número de 63.

Mr. J. L. Beven

En viaje de placer es esperado en esta capital, el día 19 del corriente mes, el presidente de la Illinois Central RR. Co., Mr. J. L. Beven a quien acompaña un grupo de personas.

Dichos viajeros llegarán en el vapor «Sixaola», de la Gran Flota Blanca.

El «Cuba» nacional

Con carga general y 102 pasajeros arribó ayer mañana, procedente de La Guayra, via Santo Domingo y Puerto Rico, el vapor de bandera nacional «Cuba», de la Empresa Naviera de Cuba.

Figuran entre los viajeros llegados en el expresado vapor los señores Lorenzo Ramón Fernández, Pedro U. Illa Molina, Julia María Garcia Nieva, Víctor M. Angulo Tabío, Santiago Cardona, los peloteros Javier Pérez, Larrinaga y Pelayo Chacón; Salomé Pichardo de González e hija, Alicia Fernández, de Armas y familia, Jaime Cardona Vacarices y familia, el empresario Juan Lucas Ruiz, catorce músicos cubanos integrantes de la orquesta Le Batard, el artista Angel Garca Varona, Pío Berdayes Corrales, Rafaela Jaramillo viuda de Manzano, Julio García Orta, Carlos Mozo Castellanos, los abogados españoles, Juan del Hoyo Sánchez y familia, Rafael Muñoz Molina y familia, Manuel Pastor Florit y familia y Ramón Alvaro Diaz Pérez y señora; los artistas rumanos Vastle y Margarita Godelham, el periodista español Gabriel Gresa Prats y señora, Iñaki Arana Chinchurreta, el profesor español Ramón Fernández Posada y familia, el ingeniero de la misma nacionalidad, Ignacio Vellando Vicent; el químico Julio López Rendueles, el boxeador Manuel González Ponce, el periodista dominicano Gustavo Perellano y otros.

Como polizón vino el marinero cubano José Duarte Castaña.

Viajeros turistas

Procedente de Miami, y en viaje de placer, han llegado a esta capital a bordo del yate «Avalon», su propietario Mr. Frederick Smith y su esposa, a quienes acompaña Mr. y Mrs. Walter Bekler y Bessie Dickman.

El «México»

Directo de New York arribó ayer mañana el vapor americano «México», de la Ward Line, que trajo carga general y 20 pasajeros con destino a la Habana, así como carga y 91 pasajeros en tránsito para Progreso y Veracruz, hacia donde continuó viaje ayer mismo al mediodía, llevando asimismo los pasajeros embarcados en la Habana.

Para la Habana llegaron en el «México» los señores Manuel Da Cuma, la señorita Olga Quílez, Lilia C. de Martínez e hija, Carmen Lazo Oses y otros, siendo los restantes turistas americanos.

Deportados por las autoridades americanas de inmigración han llegado los cubanos Luis y Simón Levin.

Los que se embarcaron

El «Florida»

En su viaje regular llegó ayer mañana, procedente de Miami, el vapor americano «Florida», correo de la Peninsular y Occidental SS. Co., que trajo carga general, correspondencia pública y 240 pasajeros, siendo la mayor parte de éstos turistas.

Llegaron los señores Juan Sfakis y señora, Manuel Llorenzo, Emma Tazon, Olga Arosamena, Ernesto Sansón, Rosa Ventura, Mercedes Guerra.

El miembro del Club Rotario Internacional, que viene a los preparativos que se realizan para la Convención que ha de efectuar en la Habana dicha institución, Mr. Howard H. Fiegher, el médico austriaco Dr. M. D. Ervin Lots, el periodista americano Frank E. Noil, la diplomática dominicana señora Consuelo Bernardino y otros.

En el «Florida», que regresó anoche mismo al puerto de procedencia, embarcaron los señores Roberto López, Amelia Andrés, Lucas Clark y señora, Enrique Valenzuela, Manuel Padrón, Froilán N. Gato y otros, siendo los restantes turistas.

El «Evangeline»

Con un gran contingente de viajeros, turistas en su mayor parte, arribará hoy por la mañana, procedente de Miami, el rápido vapor de bandera americana, «Evangeline» que regresará hoy mismo al puerto de procedencia, en su viaje turístico de la presente temporada, con numerosos pasajeros.

El «Cuba»

Procedente de Miami es esperado hoy por la mañana el vapor americano «Cuba», de la Peninsular y Occidental SS. Co. que trae carga general, correspondencia y 225 pasajeros, turistas la mayor parte de ellos.

Otros barcos que se esperan

Hoy también es esperado el vapor «Castilla» de la Gran Flota Blanca, que viene de Puerto Barrios para tomar en la Habana un cargamento de frutas y vegetales que llevará a New York, y el «Junna», que conduce carga general.

Mañana llegarán el «Jamaica», de la Flota Blanca, que procede de Cristóbal con carga general y pasajeros para la Habana y en tránsito para New York, hacia donde seguirá viaje mañana mismo; y el «Siboney», de la Ward Line, que procede de Veracruz con pasajeros para la Habana, así como carga y pasajeros en tránsito para New York, hacia donde continuará viaje mañana mismo.

Un ferry

Con carga general, llegó ayer de Port Everglades el ferry americano «Estrada Palma», que regresó ayer mismo al puerto de procedencia conduciendo un buen cargamento de productos cubanos.

Las salidas

Durante el día de ayer salieron los siguientes barcos: «Rufina», buque tanque que se dirige a Curazao; «Corisco», para Puerto Cortés vía Belize; «Norse King», para Matanzas; «New Amsterdam», para New York; «Santa Marta», para Cristóbal; «Estrada Palma», para Port Everglades; «Afoundris», para Tampa; «México», para Progreso y Veracruz; y «Florida», para Miami.

La recaudación

La Aduana de la Habana recaudó ayer $77.604.09.

Mantiénese la merma en el arribo de pasajeros

Durante el mes de enero del corriente año, llegaron con destino a la Habana 9,672 pasajeros, lo que acusa una merma de 787 pasajeros comparado con el número de los llegados en igual mes del año 1939.

Cruzaron en tránsito por este puerto en el expresado mes del presente año 3,563, con una diferencia a favor de los llegados en igual mes del año 1939 de 3,474 viajeros.

Fueron presentados a despacho 17,182 bultos de equipaje de los que fueron extraídas mercancías que abonaron en concepto de derechos de importación la cantidad total de $9.159.18.

En el mes fueron cursadas 195 declaraciones verbales en firme y 4 a depósito, habiendo sido despachados 202 automóviles, una bicicleta y 6 perros traídos por pasajeros.

El acorazado «Texas»

A las 8 y 30 de la mañana de hoy es esperado en este puerto el acorazado de la Marina de Guerra de los Estados Unidos, «Texas» en el que viaja un Almirante de la Escuadra americana.

Dicha unidad que está realizando viajes de operaciones, permanecerá varios días en nuestro puerto.

Teme un campesino que a su yerno le ocurra un percance

Se sometió a prácticas de espiritismo en manos de un desconocido. Un informe

Denunció ayer en las oficinas de la Policía Secreta, Rafael Fernández Hernández, vecino de la finca «Los Mangos», en Guanabacoa, que su yerno César Castellanos, residía en el propio lugar y fué sometido a prácticas espíritas por un sujeto mestizo cuyas generales ignora y en la casa del cual quedó, aparentemente para curarlo del mal del estómago que venía padeciendo, temiendo que el sujeto en cuestión haga mal uso de esas prácticas, pues desde hace varios días nada sabe de él. Agregó el denunciante que fué el hermano de César, nombrado Carlos, quien precisamente lo llevó a dicha casa.

Nada saben de las muchachas

También denunció ante el subinspector Celestino Alfonso, de la Secreta, Pedro Bermúdez Curbelo, de Cristina 386, que desde el día último de enero su hija Ana Estrella, de 14 años, quedó colocada de sirvienta en la casa Universidad 456, entre J y K, Vedado; pero al ir a la misma ayer para llevarle ropas, se le informó que ya la muchacha no estaba allí, pues se marchó el mismo día último, aludido.

Igualmente, denunció Rosa Duffo de Puerta Cerrada 413, que su hija Lidia Molina, de 16 años, desapareció del domicilio, ignorando donde está.

Arresto de viciosos

El subinspector Sobrado, jefe del Buró de Narcóticos, con los detectives Montero y Mediavilla, arrestaron a los viciosos Antonio Con Dey, Fernando Lao y José Wong, ocupándoles morfinas y utensilios del vicio de la droga.

La muerte imprudente de una niña

El detective de la Secreta Ricardo Armenteros, adscripto al Buró de Homicidios, acaba de rendir informe a su Jefe, Comandante Eugenio Méndez, sobre el homicidio de Felina Valencia Calderón, de 8 años, colegiala, vecina que fué de la finca «Seis Sacos», Madruga, de cuyo hecho conoce el Juez de Instrucción de Güines.

Comienza su relato el detective Armenteros, haciendo constar que a 15 de enero ppdo., como a las 12 y cuarto p. m.; la mencionada Felina Valencia y una sobrina de ésta, nombrada Josefina García Calderón, del mismo domicilio se dirigían a la escuela, por un trillo que desde dicha casa conduce a la Carretera Central y al llegar a ella, entre los kilómetros 68 y 69, donde existe una pronunciada curva conocida por «Boquete», situada cerca de un puente o alcantarilla, vieron venir el ómnibus chapa número 55002, de la Ruta 8, «Habana-Oriente», guiado por el chofer Enrique Agusti Delgado, de 28 años, con cartera dactilar 45609, vecino de Oficios 156, altos, Habana, que transitaba por dicho lugar en dirección a Madruga y que no obstante existir allí una pendiente, conculaba a moderada velocidad.

Dichas niñas, tal vez asustadas por la proximidad del vehículo y por el sonido de la corneta que hizo sonar dicho conductor, lejos de seguir su camino, en cuya circunstancia nada hubiere ocurrido, se lanzaron imprudentemente por la carretera para atravesarla, primero la García Calderón y detrás Felina Valencia, que fué alcanzada con el farol izquierdo del ómnibus, realizando Agustín Delgado esfuerzos sobrehumanos para evitar el accidente, frenando con fuerza y dando violento corte para la derecha, exponiéndose a chocar con la cerca de postes y cables horizontales; siendo lanzada la menor, al lado izquierdo de la vía y yendo a parar el carro a unos 20 metros del lugar de la ocurrencia, lo que prueba la moderada velocidad con que conculaba.

Constituídos en el lugar del suceso las autoridades competentes y el doctor Luis Cartañá Sánchez, éste certificó que dicha menor Felina Valencia, presentaba los signos reales de la muerte, afirmando los pasajeros del omnibus que ésta última pereció por su manifiesta imprudencia, sálvándose milagrosamente Josefina, todo lo cual ha comprobado el detective Armenteros en el curso de sus investigaciones.

SE HONRARA LA MEMORIA DE UN PROCER ESPIRITUONO

La histórica ciudad de Sancti Spiritus, cuna de grandes patriotas se dispone a honrar la memoria del General Raimundo Sánchez Valdivia —«Tello»— fallecido ha pocos meses en dicha ciudad

Como conocen nuestros lectores en aquella ciudad, a instancia del señor Eloy Jiménez Pérez, Alcalde Municipal y por acuerdo de aquel Municipio se inauguró un salón-galería, donde han sido colocados hasta ahora 8 retratos al óleo de esclarecidos ciudadanos espirituanos.

El Alcalde de dicho municipio, así como el Consistorio desean develar el último cuadro de un patricio antes de dar término al cumplimiento de sus poderes y se ha escogido para ello el de «Tello» Sánchez Valdivia, que será colocado al lado del de su hermano el General Serafín Sánchez, caído gloriosamente en el combate de la Dama, y en la misma línea que ocupan los óleos de los generales José Miguel Gómez, Honorato del Castillo y Angel del Castillo, todos espirituanos, que derramaron su sangre por la libertad de Cuba.

SENTENCIAS DEL JUEZ CORRECCIONAL DE MARIANAO

El juez correccional de Marianao, doctor Sánchez Pessino, dictó las sentencias siguientes: Juan Tomé (a) «Mapito», 180 días, por hurto; Ramón Alpiz Loredo, 41 días, por estafa; José Antonio Medrano, a 31 días por estafa; Cándido García García, a 10 pesos de multa; José M. González Torres, Juan Amor Lozada, Antonio Sánchez Flores y Pedro Acosta Medina, a un peso cada, y Antonio Santana Ruiz e Isaac Padrón González, dos pesos cada uno.

DESAPARECIO UN ALEMAN

El doctor Luis Pujada Ortiz, vecino de O'Reilly 359, representante de la Compañía Constructiva, denunció en la Policía que el encargado de las obras que se construyen en B y Avenida del Club, de apellido Goldsmith, de 45 años de edad, ha desaparecido desde ayer.

LA PATRULLA POLICIACA

TITINA LA MECANOGRAFA

EL PATO PASCUAL

¡QUÉ BUEN CAMINO PARA PERDERSE!
VELOCIDAD MÁXIMA 70 KILÓMETROS POR HORA
Copr. 1939, Walt

LA SECRETARIA DE SANIDAD ESTARA REPRESENTADA EN PROXIMOS CONGRESOS CIENTIFICOS EN EE. UU. Y CANADA

LOS EMPLEADOS DE O. P. HAN CELEBRADO UNA ASAMBLEA PRO CARRERA ADMINISTRATIVA

Aprobado un proyecto de ampliación de obras en la ruta de Rodas a Cartagena. También fué aprobado el proyecto de obras de la carretera de Cienfuegos a Rodas y Cascajal

El Secretario de Obras Públicas ha impartido su aprobación al proyecto de ampliación de obras de construcció6n de la carretera de Rodas a Cartagena, con lo cual se mejora la comunicación de esta importante ruta.

También dió su aprobación a otro proyecto de obras en la carretera de Cienfuegos a Rodas y Cascajal, ruta por la que este último pueblo quedará comunicado con la Perla del Sur. Las obras han de quedar terminadas antes del 20 de mayo.

Aprobado un proyecto parcial

Por el Secretario de Obras Públicas fué aprobado un proyecto parcial en el tramo de carretera de Manicaragua a Cienfuegos, comprendido entre los kilómetros 36 y 38, que se encuentra en muy mal estado.

Recepción de unos trabajos

Ha sido aprobada por el Secretario doctor de la Riva el acta de recepción de los trabajos ejecutados en un tramo de la carretera de Manzanillo a Bayamo, previa la información favorable del Negociado de Caminos y Puentes.

Llamado un Contratista a Obras Públicas

Con el propósito de que conozca la forma en que ha de hacerse el contrato de las obras, ha sido llamado a la Secretaría de Obras Públicas el contratista de las obras de construcción de la carretera de Candelaria a Soroa

La Asamblea de los empleados de Obras Públicas Pro-Carrera Administrativa

En el salón de Dibujo del Negociado de Construcciones Civiles y Militares de Obras Públicas, se celebró la anunciada Asamblea de los empleados convocada por el subComité de esta Secretaría, Pro-Carrera Administrativa.

Ocuparon la presidencia, el doctor Antonio de la Riva, Secretario del Ramo, y los señores Julio Larroche, ingeniero Jorge Luis Echarte, Armando Menéndez, doctor Ovidio Martínez, de la Comisión Jurídica del Comité Nacional Chicho Betancourt; doctor Tomás Gamba, del Comité Ejecutivo Nacional, Manuel del Amo, y otros.

Abrió el acto el señor Larroche con breves palabras explicando el objeto de aquella reunión, haciendo uso de la palabra el señor Armando Menéndez, el doctor Ovidio Martínez, Manuel del Amo, y finalmente el doctor Tomás Gamba, que hizo un brillante resumen.

Los oradores analizaron la situación de dolor, de constante inquietud, las injusticias de que son víctimas los empleados, que están a merced de los cambios y reorganizaciones constantes, a pesar de la capacidad que hayan demostrado; de la existencia de Leyes que garantizan al empleado, pero que llegado el momento no tienen validez para defenderle, por lo que es necesario desarrollar una campaña tan intensa como sea necesario para que por la Constituyente próxima se establezca la Carrera Administrativa; y en su oportunidad reglamente y legisle, para que el empleado que cumpla con su deber y posea la capacidad que requiera el cargo o labor que desempeñe, e incluso los obreros, sin distinción de categoría, estén a cubierto de las anormalidades e injusticias del presente; pues si hoy cuentan con el apoyo de la Ley los particulares, impuesta por el Estado, es de justicia que sus servidores estén también respaldados por la Ley, con lo cual habrá el equilibrio y la estabilidad administrativa que redundará no sólo en beneficio del empleado sino de la misma nación al contar con servidores idóneos y capacitados que rendirán un servicio ediciente en todo momento.

Con aplausos demostraron los empleados estar de acuerdo con la campaña emprendida, quedando sumados a su propaganda, como lo han hecho sus compañeros de otras Secretarías y dependencias del Estado, para establecer la más estrecha unión entre todos sin distinción de categorías, pues el mal lo sufren todos, en las condiciones actuales.

La Asamblea aprobó el informe de que dió cuenta el doctor Martínez de la Comisión Jurídica del Comité Nacional, que en su día será elevado a la Constituyente.

Fué distribuído un hermoso trabajo del compañero Oscar Rodríguez Feo sobre el problema de la Carrera Administrativa, y oportunas sugestiones que el señor Larroche ofreció llevar al Comité Nacional, para que en el mismo se considere cual merece el concienzudo trabajo del señor Rodríguez Feo, antiguo y eficiente empleado, que en todos los cargos que ha desempeñado demostró su cultura y su capacidad en todos los sectores administrativos.

A la una y media terminó la Asamblea

Por exceso de aspirantes no ha podido entregar el departamento de Previsión Social las becas de corte y costura

La Sección de Diligenciamiento de Apremios, tramitó en el mes 18,841 expedientes. Convocatoria para cubrir plazas de alumnos de hospitales. Sueldos a la burocracia

La primera información municipal de ayer la suministró el Jefe de la Oficina de Diligenciamiento de Apremios, sargento Manuel Estévez Guerra, que en un informe oficial rendido a la Alcaldía comunica haber tramitado en la mensualidad anterior la suma de 18.841 expedientes, de ellos 9.616 de alquileres embargados y 9.225 del Acueducto de Albear.

Fué, como se ve, una notable tarea, que produjo muy buenos ingresos a la Municipalidad.

Más tarde, el Departamento de Cultura anunció que el programa confeccionado por la presentación el jueves del recitador señor Eduardo Casado incluye las siguientes poesías:

El grillo . . . .Conrado Nalé Hoxlo.
Madre, no me digas. Baldomero P.
La Cuna . . . . . .José Pedroni.
Balbuceo . . . . .Enrique Banchs.
Hay que cuidarla mucho hermana . . . . . .Evaristo Carriego.
Romance del verso fácil. A. G. Castro
Calle Asunceña . .Josefina Melo.
Santificado sea . .Arturo Capdevila
En mala o en guena. .Jijena Sánchez
Cosas -e viejo . . . .Viejo Pancho.
Arganas- penas . Arsenio Cavilla S.
Conga . . . . . .Aníbal C. Melo.

Y por último, la oficina de Previsión y Asistencia sociales pospuso una vez más la entrega de las becas de Corte y Costura que en número de 750 se tienen que adjudicar en esta primer quincena.

—Exceso de aspirantes,—explicó el Jefe de Despacho del Departamento.

Acuerdos diversos de la comisión del agua

Presidida por el señor Alejo Cossio del Pino, se reunió la Comisión del Agua compuesta por siete concejales designados por el Ayuntamiento de la Habana para trtar de establecer una avenencia amigable con los bonistas reclamantes del acueducto de Albear que han entablado un pleito en cobro de pesos contra la Administración en el Juzgado de Primera Instancia del Sur.

Como primera providencia, la Comisión tomó cuenta de importantes documentos cursados entre la Alcaldía y los reclamantes y acordó asesorarse de los letrados de Consultoría Municipal, doctores Carlos M. Morán y E. Villaverde.

Seguidamente, se redactó una solicitud interesando del Ejecutivo Municipal que ponga al servicio de la Comisión al Contador interino, señor Félix Montanero, a fin de que suministre los datos imprecindibles sobre el problema.

Y por último, se convino en reunirse en próxima fecha.

Sin iniciar su período deliberativo el Ayuntamiento

La Cámara Municipal no pudo iniciar su nuevo período deliberativo de acuerdo con lo que determina la ley Orgánica de los Municipios por falta de quorum.

En vista de la falta de asistencia de los señores Concejales, la presidencia ha convocado a una sesión extraordinaria para pasado mañana a las cuatro de la tarde, a fin de conocer el Mensaje del Alcalde y fijar los días y horas en que deberán celebrarse las sesiones del primer período deliberativo de 1940.

Convocatoria para cubrir plazas de alumnos

El Jefe del Departamento de Sanidad Municipal, remitió a la Alcaldía copia de la convocatoria confeccionada para cubrir las plazas vacantes de Alumnos de Medicina y Prácticos del Laboratorio del Hospital de Infancia.

Según noticias existe mucho interés entre los estudiantes para concurrir a estas oposiciones que serán regidas por Tribunal competente.

Pago de 19,034 pesos por sueldos a los empleados

De conformidad con lo dispuesto por el alcalde interino, se pagaron haberes del pasado mes de enero a los empleados municipales por la suma de 19.034 pesos liquidándose las siguiinetes nóminas.

Del hospital Municipal Freyre de Andrade 14.664 pesos; Banda de Música 4.080 pesos; Bolsa del Trabajo, 860 pesos; Jefatura del Acueducto de Albear, 1.200 pesos; Jefatura de Despacho de la Alcaldía 700 pesos. y otras pequeñas nóminas.

Trasmisiones de dominio

Conoció la Junta de Amillamiento del Municipio de las siguientes trasmisiones de Dominio: El señor Jesús Fernández Pardo, vendió a Adolfo Polo Fernández, la casa Colón y Sta. Teresa en el Cerro, con 303 metros, en dos mil pesos; y Enrique Loynaz Muñoz, vendió a María Teresa Suárez Fernández, 581 metros cuadrados deterreno en la calle 23 entre las de 28 y 30, Reparto Reballo en 5.700 pesos.

Se ha tomado buena nota de esta operación.

Recaudada ayer la suma de 74.899.36

Según la nota facilitada por el Contador, la recaudación obtenida ayer por el Municipio, ascendió a la importante suma de 74.899.pesos 36 centavos. dividida en esta forma: Por ejercicio corriente 65.680 pesos 22 centavos; por Ampliación 3.506 pesos 25 centavos; por Resultas, 1.179 pesos 59 centavos; para el Consejo Provincial, 4.114 pesos 45 centavos y por Plumas de Aguna 318 pesos 85 centavos.

La existencia en Caja por todos conceptos, es de 259.871pesos 55 centavos, dividida en esta forma: De ejercicio corriente 25.896 pesos 95 centavos; de Ampliación 2.052 pesos, 86 centavos; de Resultas 6.462 pesos 99 centavos; del Presupuesto Extra 79 pesos 20 centavos; del Consejo Provincial 41.647. pesos 36 centavos; Depósitos del Estado 29.520 pesos 73 centavos; del Acueducto de Albear, 1.649 pesos 99 pesos y por Depósitos de todas clases 152.571 pesos 47 centavos.

DILIGENCIO LA POLICIA DE APREMIOS 9,616 ASUNTOS MUNICIPALES

El sargento Manuel Estévez Guerra, jefe de la Oficina de Diligenciamientos de Apremios del Ayuntamiento, ha dado cuenta a su jefe el coronel Bernardo García, M. P., que durante el pasado mes por el personal a sus órdenes se diligenciaron los siguientes expedientes: Embargos, 1,093; notificaciones de industria y comercio, 3,354; notificaciones de fincas urbanas, 2,322; modelo 12, bajas, conversiones y denuncias, 603; licencias entregadas, 62; Sección de Impuesto Industrial y Comercial, 757; Negociado de Bienes Embargados, 264; impuesto territorial, notificaciones y comprobaciones, 589; clausuras y otros expedientes, 410; denuncias por carecer de licencias, 21, y recibos de alquileres embargados, 95, que hacen un total de 9,616.

También por el Acueducto de Albear se tramitaron 2.558 expedientes de embargos, 5,690 de notificaciones de apremios, de altas, bajas y comprobaciones y 970 recibos de alquileres embargados, que suman un total general de 18,841.

Igualmente se cobró por recibos de alquileres embargados por el Acueducto, $310.75.

H A B A N E R A S

LA MODA ACTUAL

CONJUNTOS AGRADABLES

La graciosa artista de la Columbia, Rose Strardner, nos ofrece un conjunto agradable en una blusa de rayas rojas y falda de lana azul marino, muy sencilla y práctica a la vez.

PRENDAS MASCULINAS

En correspondencia de atenciones recibidas, en demostraciones de afectos y cariños obtenidas por caballeros y jóvenes, recomendamos una visita a la conocida **Casa Pérez**, en Neptuno, 407, entre San Nicolás y Manrique, donde podemos adquirir cualquier prenda personal del mejor gusto y calidad, para ofrecerla en el día del santo o por cualquier otro motivo que se presente por el momento, aprovechando la ventaja de una rebaja especial que hace la casa para realizar la mercancía que tiene.

PARA REBAJAR DE PESO

(Continuación)

Segundo Régimen: A partir del cuarto día

1—Una libra de hortalizas de las que crecen fuera de la tierra, como lechugas, espinacas, apio, espárragos, berros, col, hojas de remolacha, tomates, etc., cocidos o crudos, sin manteca	100 calorías
2—Una libra de hortalizas de las que se desarrollan dentro de la tierra, como zanahorias, remolacha, cebollas, nabos	100 „
3—Fruta natural en cantidad, normal .. .. (Todos estos vegetales suministrarán los hidrocarbonatos y las sales minerales, y son preferibles crudos).	200 „
4—Alimentos «protectores»: dos vasos de leche desnatada o aguada (ella dará las proteínas)	200 „
5—Dos patatas de tamaño mediano, cocidas con agua sola o dos rebanaditas de pan completo, tostado .. .. (Las reumáticas deberán elegir las patatas, por sus sales alcalinas).	200 „
6—**Dos cucharadas grandes de mantequilla**	200 „
TOTAL	1,000 calorías

sobre las que se os da un margen suplementario de otras doscientas.

Pequeña explicación.—La «caloría» es la cantidad de calor necesaria para elevar un grado centigrado de temperatura de un litro de agua (un kilo).

El número de calorías que necesita un cuerpo humano depende de su peso, del clima en que vive y de sus actividades físicas; pero se pueden calcular en un promedio de 36 por día y por kilo; o sea que, si pesáis 65 kilos, precisáis 2,340 calorías diarias. Si no suministráis a vuestro organismo las calorías necesarias, la diferencia de combustible la tomará de vuestras reservas, es decir, de vuestra grasa almacenada; y 1,140 calorías de vuestra reserva representan 250 gramos de grasa eliminada.

Mañana continuaremos ofreciendo los últimos consejos para adelgazar, que seguramente ustedes seguirán.

LAS PESTAÑAS

Para ser hermosas, para proteger bien los ojos, las pestañas deben ser largas y espesas. Así, además dulcifican mucho la mirada.

Algunas mujeres se hacen cortar las puntas de las pestañas para que crezcan más abundantes. Yo no lo aconsejo, habiendo, como hay, pomadas que son mucho más eficaces para el crecimiento de ellas.

La marca **Greta** es absolutamente inofensiva para los ojos, aumentando en poco tiempo el vigor y la cantidad de las pestañas.

Además, sirve para dar sombra a los ojos, que tanto favorece, sin temor a que se corra. Se vende en todas las farmacias y tiendas elegantes, resultando una verdadera necesidad en el tocador de las damas.

I N V E R N A L

La mañana se ha dormido
sobre un lecho de esmeralda
y no le importa que el viento
agite su blanca falda,
ni que peine sus cabellos
que fingen tenue capuz.
¡Para despertar espera
del sol un beso de luz!

¡La neblina está soñando
como estoy soñando yo!

Ella espera una caricia
ardiente para morir...
¡Y yo espero inútilmente,
lo que nunca ha de venir!

Octavio AMADOR

REGLAS DE CONDUCTA

Partir el pan con ayuda del cuchillo no se explica, puesto que se sirven panecillos. Beber levantando excesivamente la copa no produce buen efecto. Debe beberse con lentitud, tomando la copa con tres dedos solamente, repasando los labios previamente. Los cubiertos al final de la comida se cruzan sobre el plato. Toda la fruta debe comerse con cubierto, así como el queso.

El escarbarse los dientes con el palillo estando en la mesa, es de pésimo gusto.

MENU DEL DIA

Almuerzo:
Huevos con menudos.
Pollo a la Bordalesa.
Costillitas de carnero.
Papas a la Francesa.
Flan de leche.

Comida:
Crema de espárragos.
Langosta Grillé.
Pierna de puerco asada.
Ensalada de tomates.
Gelatina de fresas.

RECETAS DE HEINZ

Camarones con salsa de hongos

2 cucharadas de mantequilla.
3 cucharadas de harina.
1 y media tazas de camarones desmenuzados.
1 lata mediana de Sopa de Crema de Hongos Heinz (Mushroom Soup).
Sal y pimienta.
Tostadas de pan (del ancho de un dedo).

Derrita la mantequilla, añádale la harina y únala bien. Agréguele la sopa y cocínela, revolviéndola constantemente, hasta que se espese. Añádale los camarones y continúe cocinándola hasta que se calienten bien. Condiméntelos con sal y pimienta. Sírvase sobre tostadas o en pastelillos.

M. F. de FONTANILLS

CASUAL

Al caer al pavimento en su domicilio, sufrió lesiones menos graves, Juana Oliva Arias, de 65 años y de Paula 166.

INTOXICADA CON LECHE

El teniente Manuel de J. Hernández, de la Tercera Estación, se constituyó en el Primer Centro de Socorro, por el fallecimiento del menor Antonio Martínez Rodríguez, de 2 años y de San Miguel 60. Declaró Caridad Martínez Rodríguez, que su hijo se intoxicó con la leche que le había dado; momentos después notó que se sentía mal y al verlo con fatiga lo condujo al citado centro, donde falleció.

ROBO DE PRENDAS POR $560

El señor Severino Lazo Hernández, de 28 años y de Revillagigedo 108, denunció en la Segunda Estación, que al regresar a su domicilio notó que violentando la puerta de los altos, le robaron prendas y ropas por valor de quinientos sesenta pesos.

Al absolver el Supremo a un reo por homicidio, sienta nueva doctrina: "La previsión de la imprevisión ajena"

Dice que el delito de homicidio imperfecto culposo, puede producirse. Es el caso de Juan Balado que hirió a Salvador Romero, creyendo que éste había descargado el revólver

En reciente sentencia del Tribunal Supremo ha sido casada y anulada la dictada por la Sala Segunda de lo Criminal de la Audiencia de la Habana que había condenado al procesado Juan Balado Dovalos a la pena de seis meses y un día de prisión como autor de un delito de homicidio imperfecto cometido por imprudencia; y, en consecuencia, se absuelve libremente a dicho procesado, ya que acepta en toda su plenitud la tesis del Dr. M. Fernández Supervielle, su defensor.

Los hechos que motivan esta resolución son los siguientes: En la madrugada del día primero de mayo del año pasado se encontraban en un baile que se celebraba en el Club Deportivo Rosario, en el pueblo de Aguacate, el procesado Juan Balado Dovales y el que resultó lesionado, Salvador Romero, ambos íntimos amigos. Como Juan Balado diera señales de estar ligeramente embriagado, su amigo Salvador Romero le quitó el revólver que aquél portaba quitándole las balas y devolviendoselo descargado. Rato después, y como Juan Balado continuara ingiriendo bebidas alcohólicas, el Romero trató de sacarlo del baño y llevarlo para su casa, en cuya oportunidad, Balado que había visto la operación de su amigo al descargar su propio revólver, creyendo que éste estaba descargado, y encontrándose en estado de embriaguez aunque no plena, tuvo la broma de sacar el revólver y apuntando a su amigo hace funcionar el gatillo, al propio tiempo que le decía: «yo no voy contigo, lo que hago es matarte.»

En la masa del revólver había quedado una cápsula, por inadvertencia de Romero al rescargar el arma cuya cápsula se disparó resultando herido en el pecho el Romero, con lesiones graves. El Fiscal calificó los hechos como homicidio imperfecto interesando para el procesado la pena de seis años y un día de prisión.»

La Sala, estimando que el procesado no había tenido el propósito de disparar el arma de fuego contra su amigo, puesto que creía que el arma estaba descargada, condenó al procesado, como ya se ha dicho, por un delito culposo que de mediar malicia constituiría homicidio imperfecto, de acuerdo con los artículos 436 del Código de Defensa Social en relación con los artículos 19, 72, 25 y 26 todos del mismo Código.

Contra esta sentencia establecieron recurso de casación por Infracción de Ley, tanto el Ministerio Fiscal como el defensor del procesado, el doctor Manuel Fernández Supervielle. Los recursos plantearon al Tribunal Supremo, por primera vez, dos interesantísimas cuestiones jurídicas.

La primera sobre si el delito de homicidio imperfecto que se sanciona en el artículo 436 del Código de Defensa Social y que equivale al antiguo delito de disparo de arma de fuego contra persona determinada que castigaba el artículo 421 del Código Penal de 1870, puede ser cometido en forma culposa; y la segunda consistente en si puede considerarse como culpa el no prever la imprevisión de una tercera persona, es decir, si es exigible «la previsión de la imprevisión ajena.»

La sentencia del Supremo, ponencia del culto Magistrado Dr. Miguel Angel Rodríguez Morejón, constituye un acabado e interesanísimo estudio de ambas cuestiones con acopio documentado y cabal de antecedentes doctrinales y de jurisprudencia, tanto nacionales como extranjeros. La primera cuestión la resuelve afirmativamente, es decir, en el sentido de que el delito de homicidio imperfecto del artículo 436 puede darse en forma culposa, desde cuyo punto de vista estuvo bien hecha la calificación del Tribunal sentenciador. Pero la segunda la resuelve negativamente, dando la razón a la tesis del letrado defensor Dr. Fernández Supervielle, y afirmando que, por regla general, no es exigible la previsión de la imprevisión de tercera persona, lo que determina la casación del fallo y la absolución del procesado.

ARROLLADO POR UN CAMION

El teniente Antolin Falcón, de la Primera Estación, se constituyó en el Primer Centro de Socorro, donde fué asistida de lesiones graves con fractura de la tibia y perone izquierdo, Modesta Casado Alonso, de 85 años y de Lamparilla y Villegas, que sufrió frente a su domicilio al ser alcanzada por el camión de mudanzas que manejaba Godofredo Socorros, cuando daba marcha atrás. Fué presentado al Juez de Instrucción de la Primera.

LESIONADO

Al caer al pavimento desde un andamio cuando en Cuba y Paula hacía un trabajo de albañilería, sufrió lesiones graves, Carlos Moré Gavilán, de 40 años y de San Martín y Ayestarán.

Magdalena González, que dió muerte a Francisco López Alberca, fué puesta en libertad mediante fianza de $2,000

Al condenarla a cuatro años, le apreció circunstancias favorables, pues su estado psíquico era anormal. Una mujer y un chofer absueltos en un litigio por un legado

Fué juzgada ayer por la Sala Segunda de lo Criminal de la Audiencia, que preside el doctor Ramón J. Madrigal, la señora Rosario González Martínez viuda de Menéndez, propietaria de la Habana y de Güira de Melena. que estaba acusada por el doctor Servando Menéndez González de los delitos de malversación y falsedad; también fué absuelto el chofer Miguel Angel Cintado Acosta, acusado de los mismos delitos por el propio profesional. El asunto giró alrededor de los bienes dejados por el señor Jenaro Menéndez, a su muerte que se aprecian en varios miles de pesos, y cuyo intestado cursa en el Juzgado de Primera Instancia de Almendares, secretaría del doctor Piedra, y de cuyos bienes era administradora judicial la expresada señora González Martínez viuda de Menendez, la cual está representada y dirigida en la repetida testamentaría por el consagrado civilista doctor José Puig Ventura, su defensor en el proceso que quedó totalmente liquidado en el día de ayer.

En dicho juicio, practicadas las pruebas y no habiéndose llegado a determinar por las mismas, ni por las declaraciones del doctor Menéndez González, ni por las del hijo natural del causante, Cándido Menéndez, la culpabilidad de la señora viuda de Menéndez ni la de Cintado, el fiscal doctor René Ferrán, retiró la acusación para ambos, acordando el tribunal fallo absolutorio, por unanimidad, estando la defensa de Cintado cargo del doctor Juan Loredo Bernal. De ahí que haya quedado plenamente justificada la actuación de la señora viuda de Menéndez en la aludida administración judicial y que no sufra en lo futuro interferencia alguna en el desarrollo de la litis sobre el abintestado de su esposo, el señor Jenaro Menéndez.

Sólo cuatro años a Magdalena González

Magdalena González Valdés, que dió muerte de un disparo a su amigo Francisco González Alberca, en la casa en que ambos vivían, Clavel 420, en esta capital, en 25 de junio del pasado año, ha sido sancionada solamente con cuatro años de prisión, en vez de los seis años de privación de libertad que interesó para la misma el Ministerio Fiscal, el cual solicitó primeramente la sanción de treinta años de reclusión. teniendo que conocer del asunto, por lo tanto, tribunal de cinco magistrados, que lo fué la Sala Tercera de lo Criminal de la Audiencia.

De ahí que dicha Sala, que aceptó en gran parte la tesis del doctor Carlos M. Palma, defensor, a instancia del mismo, dispuso ayer la libertad provisional de Magdalena bajo fianza de dos mil pesos dado el carácter menos grave de la aludida sanción de cuatro años de prisión, y, además, por haber anunciado el doctor Palma, su intención de recurrir para ante la Sala de lo Criminal del Tribunal Supremo y obtener la libre absolución de su cliente, basado en las consideraciones que ha tenido la Sala para apreciarle una atenuante, que es la análoga a la personal de menor peligrosidad, letra L, artículo 57, conforme al artículo 47 del mismo Cuerpo Legal, —ya que Magdalena estaba profundamente afectada por la operación de que fué objeto y bajo cuyas condiciones perpetró los hechos, operación a la que nos referiremos más adelante.

En efecto. dice el Tribunal que estuvo integrado por los doctores Enrique J. De Almagro, presidente y Francisco I. Solís, Norberto Mejías, Ponente, Gonzalo Alvarado y Braulio González Miranda, que Magdalena y Francisco vivían maridablemente en la casa Clavel 420 teniendo varios disgustos por celos pero sin que por ello se entibiara su mutuo cariño; y el 25 de junio último, al llegar él a la casa tarde, y creer ella que había ido a fiestas tuvieron un disgusto, y sin que se sepa fijamente lo que ocurriera entre ambos, Magdalena con el revólver de Francisco. calibre 32, que estaba en el escaparate, le hizo un disparo en los momentos en que él daba la espalda para dar por terminada la cuestión y retirarse, alcanzando el proyectil a López Alberca en la región lumbar izquierda, penetrando hasta la región abdominal, produciéndole una herida a causa de la cual falleció al siguiente día; Maddalena—sigue diciendo la sentencia,—al ver caer a López Alberca, se le aproximó preguntándole si se había hecho daño, y, posteriormente, lo auxilió con solicitud, siendo llevado al hospital de Emergencias, donde, como antes decimos, murió al día siguiente.

Sigue diciendo la sentencia que Magdalena, el veinte de junio de 1933 sufrió la operación de la histerectomía subtotal, con salpingectomía doble y ouariotomía izquierda. lo que amenguó su metabolismo en más del once por ciento de subnormal, quedándole como resultado de la operación quirúrgica la ausencia subtotal de secreción, produciéndole frecuentes insomnios, mareos, fuertes molestias irritabilidad nerviosa, espasmo, sofocos, palpitaciones, neuralgias y disminución de sus facultades volitivas, en cuyas circunstancias patológicas realizó los hechos, que son los únicos que se estiman probados; también sufrió Magdalena frecuentes aflicciones provocadas por el recuerdo de la muerte de López Alberca.

Como se ve la Sala ha tenido en cuenta las alegaciones del doctor Palma, contenidas en la prueba desarrollada y en su informe, prueba que desenvolvió el doctor Sansores, junto con otros científicos, al informar ante la Sala sobre el estado psíquico de la procesada, que si bien no determinaron la apreciación de la locura transitoria, q. reclamará dicho defensor ante el Supremo, sí le valieron la atenuante de menor peligrosidad a que hemos hecho referencia, y que determinaron la sanción de sólo cuatro años.

Una vez dictada la sentencia el doctor Palma, se personó ante la Sala y solicitó la libertad provisional de su cliente, que hemos citado antes, acordándola el Tribunal y señalándole fianza por dos mil pesos, la cual será prestada de un momento a otro, y, por consiguiente, puesta en libertad.

DE UN PISTOLETAZO EN EL PECHO SE SUICIDO UN COMERCIANTE

En la casa de salud La Benéfica, donde se encontraba recluído, se suicidó ayer asestándose un balazo en el lado izquierdo del pecho, el señor Antonio Felpeto Bermúdez, de 49 años de edad, dueño de la vidriera de expender billetes situada en Monte 5 y vecino que era de Zulueta 509.

Según manifestaciones de su esposa señora Manuela Cortiñas, Felpeto desde hace tiempo se encontraba gravemente enfermo, única causa a la que atribuye su determinación.

Se encontraba recluído en la quinta y en la mañana de ayer solicitó permiso para visitar su casa, lo que realizó regresando nuevamente. La señora Cortiñas fué informada por la servidumbre que su esposo había estado registrando el escaparate y demás muebles y al darse cuenta que se había apoderado de una pistola, al medio día de ayer se dirigió a la quinta con el propósito de recuperarla, sin que lo lograra. Por mandato de Felpeto ella fué en busca de un vaso de agua, ocasión que aprovechó el enfermo para apoderarse de la pistola que tenía guardada debajo del colchón de su cama, privándose de la vida. Cuando ella regresó con el vaso de agua, él se encontraba agonizante.

El teniente Carlos Fernández, de la Oncena Estación, se personó en la quinta iniciando las oportunas diligencias con las cuales dió cuenta al Juez de Instrucción de la Sección Quinta.

Fuga de un demente

A petición del Director del Hospital de Dementes de Mazorra, el coronel Bernardo García, Jefe de la Policía Nacional, circuló ayer entre la fuerza a su mando, al demente de raza negra José Galán Manuevo, más conocido por «Papá Ocho», sujeto de antecedentes penales que logró evadirse. Dicho individuo es de 34 años de edad y viste el uniforme de dicho establecimiento.

EN ALGUNAS DE ESAS REUNIONES TRATARAN DE LOS PROBLEMAS QUE ATAÑEN A LA SALUD PUBLICA

Posiblemente los doctores Domingo F. Ramos y Carlos J. Finlay, representen a Cuba en dichas justas que afectan a la higiene. Durante el pasado mes han sido petrolizados 18,020 edificios

Ampliando nuestra información de días pasados referente a que próximamente han de celebrarse en distintas ciudades norteamericanas y canadienses diecinueve justas científicas y sanitarias, algunas de ellas internacionales, podemos afirmar que el secretario de Sanidad y Beneficencia, doctor Juan de Moya, viene estudiando la manera de que el departamento esté representado, si no en todas, en las que más relaciones tienen con la higiene pública y hospitalización. Al efecto, por el momento, se mencionan los nombres del director de Sanidad, doctor Finlay, y del doctor Domingo F. Ramos, presidente del Instituto Técnico de Salubridad Rural, dadas las conexiones que tiene este distinguido médico cubano con las organizaciones científicas y norte y suramericanas.

La relación de las reuniones médicas en los Estados Unidos y Canadá, durante los meses de mayo y junio próximos, es la siguiente:

Mayo 1 al 8, en Washington, D. C., Cuarta Conferencia Panamericana de Directores Nacionales de Sanidad; mayo 4 y 5, en Atlantic City, N. J., Asociación Americana de Historia de la Medicina; mayo 10 al 18, Washington, D. C., Octavo Congreso Científico Americano y Congreso Internacional de Biodemografía; mayo (sin fijarse fecha), Rochester, Minn., Asociación Americana para el Estudio del Bocio; mayo 13 al 17, New Orleans, La., Federación de Sociedades Americanas de Biología Experimental.

Junio 3 al 6, Cleveland, Ohio, Asociación Nacional contra la Tuberculosis; junio 3 al 7, en Quebec, Canadá, Asociación Americana de Psiquiatría; junio 6 al 8, Cleveland, Ohio, Asociación Americana de Cirugía Torácica; junio 6 al 10, New York, N. Y., Sociedad Americana de Patólogos Clínicos; junio 7 y 8, New York, N. Y., Sociedad Americana de Terapéutica; junio 9 al 11, Richmond, Va., Sociedad Americana de Proctología; junio 10 y 11, New York, N. Y., Sociedad Americana del Radium; junio 10, New York, N. Y., Asociación de Anestesistas de los Estados Unidos y Canadá; junio 10 y 11, New York, N. Y., Asociación para el Estudio de las Secreciones Internas; junio 10 y 11, Atlantic City, N. J., Asociación Americana de Gastroenterología; junio 12, New York, N. Y., Colegio Americano de Radiología; junio 10 al 14, New York, N. Y., Asociación Médica Americana; junio 20 al 22, Skytop, Pa., Asociación Americana de Cirujanos Genitourinarios; y junio 24 al 27, en Buffalo, New York, Asociación Americana de Urología.

18,020 casas petrolizadas

Durante el pasado mes de enero fueron petrolizadas 19,020 casas de esta capital, comprobando los obreros del Servicio de Desinfección, que dirige el doctor Antonio Gálvez Gómez, en 20 de las mismas, casos de larvas de mosquitos y notificaron a 12 propietarios de perros por no tenerlos vacunados.

Además fueron reportados 273 solares yermos, se canalizaron 7,611 metros lineales de zanjas y fueron destruídos 46 canteros de berro.

Igualmente fueron desinfectados 130 departamentos y saneados 2,060; así como 83 carros fúnebres; se arrojaron en el vertedero 19 carros de basuras extraídas de solares y casas de vecindad; fueron incineradas 25 piezas de ropas, y capturadas en los muelles, alcantarillas y casas, 1,968 ratas.

Denuncia contra el acueducto de Güines

El director de Sanidad, doctor Finlay, ha ordenado se remita al jefe local de Güines un juego de frascos para que proceda a tomar muestras de las aguas del acueducto y sean analizadas por el Laboratorio Nacional.

Obedece la anterior disposición a la denuncia formulada por el vecino de aquella villa, M. J. Ossorio, residente en Gras y Soparda, quien asegura que el agua que consume la población está contaminada, con grave peligro para la salud pública.

Venta clandestina de medicinas

Trató con el secretario de Sanidad, doctor Moya, el inspector general de Farmacia, doctor Oscar Campos, sobre la denuncia formulada por el presidente del Colegio Farmacéutico de la Habana, doctor Argilagos, contra algunos sanatorios, clínicas, casas de salud, etc., que expenden medicinas patentes a los propios socios, violando la ley de farmacia vigente.

Impuesto del contenido de dicha denuncia, el jefe de la Sanidad dispuso que el propio doctor Campos dirija una circular a aquellos establecimientos benéficos exigiéndoles el cumplimiento de la legislación sobre la materia, esto es, que las farmacias de referencia sólo pueden facilitar al socio, sin costo alguno, las medicinas que recete el cuerpo facultativo de la clínica, sanatorio, casa de salud, etc. Esta medida se hace extensiva a las instituciones de carácter oficial.

Se hizo cargo de la Jefatura Local el doctor Emilio Sorondo

El doctor Emilio Sorondo se ha hecho cargo nuevamente de la Jefatura Local de Sanidad de la Habana, que durante unas semanas desempeñó el doctor Isidoro Agostini, que pasa al puesto de segundo jefe local, en comisión.

El doctor Sorondo, ante el grupo de amigos que concurrió al acto, explicó el por qué de su retorno a la administración pública, a la que dedicará sus energías de acuerdo con el secretario de Sanidad, doctor Moya.

Para los periodistas dijo: «Como ayer, seguiré la pauta que me tracé al tomar posesión de este cargo».

Equipo fotomicográfico

Por resolución del secretario de Sanidad, doctor Juan de Moya, se ha dispuesto la adquisición de un equipo fotomicográfico, con una cámara tipo «H», de 12 por 36, lente de aumento para enfocar, lámpara de Tungston con condensador de doble lente, aporte de filtro y celda de agua y transformador, etc., y un juego completo de filtros, el que será destinado al Hospital Civil de Santiago de Cuba, «Saturnino Lora», siendo este centro benéfico el primero, del interior de la Isla, que lo poseerá.

Ruegan un nombramiento

Ha visitado al secretario de Sanidad una comisión de empleados del servicio de servidumbre del edificio, rogándole nombre en la plaza vacante por fallecimiento del conserje del departamento, señor Miguel Angel González, a un hijo de éste, único que podrá, de esa forma, atender al sostén de la familia.

Mordidos por perros

Han sido mordidos por perros sospechosos de padecer de rabia, María Teresa Franca, de 44 años, vecina de Jardín 51; Alfredo Leal, de 33 años, de Maloja 8, y Roberto Barrios, de 2 años, de Cárdenas 6, los cuales serán sometidos al tratamiento correspondiente.

Se ha remitido vacuna antirrábica al jefe local de Pinar del Río para que someta a tratamiento a la niña Zoraida González Camacho, mordida hace unos días por un perro, al parecer atacado de rabia.

Plazo de cuarenta y cinco días

Se ha concedido por la Dirección de Sanidad, un plazo de 45 días a la administración del matadero de Remedios para que durante ese tiempo lleve a cabo las obras que se le han ordenado.

VEHICULOS CIRCULADOS

Por transitar con exceso de velocidad, ayer fueron circulados por la policía, los vehículos siguientes:

2da. estación: 18,417; 36,151; 31,613; 32,526; 38,387 y 25,368.
4ta. estación: 7,729.
7ma. estación: Omnibus 516, y auto 19,510.
8va. estación: 19,132; 27,142.

Ocho centrales más rompen la molienda en tres provincias

En total son 106 los que están fabricando azúcar. Mapas para los inspectores de Agricultura

Ocho centrales azucareros más han comenzado la molienda durante las últimas 24 horas: Alava, Carolina y Soledad, de la provincia de Matanzas; Andreíta, Santa Rosa, San Isidro y Macagua, de Santa Clara; Estrella, de Camagüey, que hacen un total, en las seis proincias, de 106 ingenios que están fabricando azúcar.

Por resolución del señor Secretario de Agricultura, ingeniero Amadeo López Castro, de la que dimos cuen

SE ESTIMAN EN 75,000 TONELADAS DE AZUCAR CRUDO DE CUBA LAS COMPRADAS POR LA GRAN BRETAÑA

A fines de 1939 se observó general recuperación en los negocios, declara la Cámara Comercio de la República

Un estudio de dicha corporación en relación con las compensaciones bancarias, las cotizaciones bursátiles, los precios del azúcar, las rentas públicas y los cambios

El Departamento de Estudios Económicos de la Cámara de Comercio de la República, nos remite para su publicación la información siguiente:

«Dentro de la adversa coyuntura que el año 1939 significó, considerado en su conjunto, ha podido verse cómo se producía en el último cuatrimestre del mismo una recuperación general en los principales índices señaladores de la marcha de los negocios. Hoy podemos afirmar que esa recuperación continúa produciéndose, si bien que para demostrarlo tenemos que hacer uso de datos de fácil y rápida obtención y sobre los que, desde luego, hay que colocar el título de la provisionalidad. Los datos en cuestión están sometidos a revisión para subsanamiento de errores posibles que los mismos puedan albergar debido a la rapidez de su obtención. Sin embargo, en esta rapidez reside precisamente su principal valor, pues que por su medio se hace posible conocer, inmediatamente a la producción de unos hechos económicos dados, el rumbo que éstos están siguiendo. Así—servida con rapidez—es como la estadística económica presenta valor. Dar a luz datos estadísticos a los cinco, seis, siete meses de producirse un hecho, para la vida de los negocios, implica dar nacimiento a un muerto.

Para apreciar con datos de fácil obtención esta evolución progresiva de los negocios—debido sin duda a la situación exterior—vamos a considerar en enero de 1940 las compensaciones bancarias, cotizaciones bursátiles, cambio extranjero, precio del azúcar y las recaudaciones, referido todo a igual mes de 1939.

a) **Compensaciones.**—Los veintisiete primeros días de enero de 1940 recogen un valor en pesos, de cheques compensados, que supera al mes completo de 1939 en más de diez millones.

Enero 1939 (mes completo, 46 millones de pesos compensados; variación relativa (por ciento), 100.

27 primeros días de enero de 1940, millones de pesos compensados, 56.6; variación relativa (por ciento). 123.

Es decir, que las compensaciones bancarias que tan claro índice son de la evolución de los negocios, indican un rotundo aumento en el nivel de los mismos. Este aumento, para interpretarse rectamente, debería ser mermado en aquella parte del mismo que se estimase debida a motivos de orden monetario (participación más activa del dinero bancario sobre el total representado por los medios de pago); sin embargo de ello, la realidad continuaría manteniendo una cifra mayor para las compensaciones de 1940, después de hecha la rectificación.

b) **Cotizaciones bursátiles.**—Igual signo favorable parece manifestarse en el orden bursátil. La Bolsa, con el índice de sus cotizaciones, presenta de idéntica manera una tónica alza general de los valores, si bien debe tenerse en cuenta en este orden de cosas el arbitraje con Bolsas extranjeras (la de New York) y la mayor depreciación del peso de un año al otro.

Fondos públicos (7 valores), cuatro primeras semanas de enero de 1939, 100; cuatro primeras semanas de enero de 1940, 108.2.

Obligaciones (8 valores), cuatro primeras semanas de enero de 1939, 100; cuatro primeras semanas de enero de 1940, 109.2.

Acciones (11 valores), cuatro primeras semanas de enero de 1939, 100; cuatro primeras semanas de enero de 1940, 111.8.

Es decir, que tanto en la esfera de los valores públicos como en la esfera de los valores privados, y por igual en los títulos de renta fija (fondos públicos y obligaciones) que en los de renta variable (acciones), el fenómeno de alza es acusado de modo incuestionable, y sabido es el valor económico de semejante síntoma.

c) **Precios del azúcar.**—Otro signo de evidente valor lo encontramos en el alza relativa de los precios del azúcar. El precio promedio, aproximadamente, para todas las cuotas, pasa de 1.50 a 1.58, es decir, crece en más de un 5 por 100 de los últimos quince días de enero de 1939 a los últimos quince días de igual mes de enero de 1940, bajando asimismo los «stocks» de azúcar.

Rentas públicas.—De igual modo las rentas públicas crecen de uno a otro período y tomando, claro está, datos provisionales para este último —en más de un 7 por ciento.

Cambio extranjero.—Por último, tenemos entre los factores a considerar el relativo al valor en dólares del peso. Es evidente que también llega hasta aquí la recuperación, pues que si bien la primera promedio que pagaba la plata cubana con relación al cólar era de 2.44, según datos oficiales, en enero de 1939 y ésta parece ser, según datos privados sujetos a rectificación, de 10.137, para enero de 1940; no deja de ser cierto que viene produciéndose una mejora en la apreciación del peso, que no parece pueda ser imputada totalmente a motivos estacionales y que se manifiesta de noviembre a diciembre de 1939 y de este mes a enero de 1940, al pasar el tipo medio de descuento de 12.84 a 11.93, y de este último tipo a 10.137.

En resumen: a la vista de los factores estudiados—con las reservas formuladas sobre los datos disponibles—, se observa la permanencia en enero de 1940 de los signos de recuperación en la vida de los negocios que vimos aparecer en el último cuatrimestre de 1939».

MEJORARON EL MARTES EN LA BOLSA DE NUEVA YORK LOS VALORES AMERICANOS

NEW YORK, febrero 6.—La mejoría ocurrida en los precios de hoy puede atribuirse mayormente a factores técnicos, ya que muy poca influencia pudo derivarse de las noticias políticas o mercantiles que en nada contribuyeron a aclarar la tendencia actual. Las acciones del grupo de aceros se comportaron mejor y aparentemente hicieron caso omiso del anuncio hecho acerca de una ulterior declinación en los precios del acero de desperdicio, que normalmente se considera como un factor desfavorable.

Otros indicios mercantiles, tales como las ventas al detalle, débitos bancarios, préstamos comerciales, etcétera, continúan brindando un tono relativamente satisfactorio, pero carecen de características propias de fuertes incentivos para el mercado por el momento. Los intereses bursátiles siguen en su mayoría inclinados a esperar posibles acontecimientos políticos como influencias frescas.

Desde el punto de vista inversionista, nada existe en la situación actual de los negocios que justifique un cambio en la impresión de que la tendencia básica del mercado sigue señalando hacia el alza. JFK.

REPUBLICA DE CUBA
SECRETARIA DE HACIENDA
DISTRITO FISCAL DE OCCIDENTE

EDICTO DE SUBASTA

ANDRES C. PLEITES, ADMINISTRADOR P. S. R. DEL DISTRITO FISCAL DE OCCIDENTE DE LA HABANA.

HAGO SABER: Que en los expedientes de Apremios números 3093, 3215, 3520, 3691, 3959, 4225, 4496, 4791, 5021, 5240, 5361, 5534, 5790 y 6121, los cuatro primeros del ejercicio de 1934 a 1935 y los restantes de 1935 a 1936, acumulados todos a un solo procedimiento, y que por esta Administración se siguen al Sr. RAMON ALVAREZ TAMARGO, en cobro de adeudos por el Impuesto del Uno y medio por ciento, he dispuesto por providencia de esta fecha, sacar a pública subasta, los siguientes bienes en conjunto:

3 TRES carretillas de mano para repartir pan a domicilio, compuestas de tres ruedas cada una, dos traseras y una delantera, la carrocería es cerrada de latón y pintadas de color rojo, de uso y en buen estado de conservación y funcionamiento.

2 DOS carretillas de repartir pan a domicilio en forma de bicicleta, compuestas de tres ruedas de rayos de alambre y zunchos de goma, una trasera y dos laterales, la carrocería es cerrada de latón y pintadas de color rojo, de uso y en buen estado de conservación y funcionamiento.

10 DIEZ sacos conteniendo cada uno HARINA DE TRIGO marca «Corinto» grano duro de primera, de 200 libras netas cada saco, en buen estado de conservación.

1 UNA romana de mostrador, de brazo marca «Fairbanks» número 38553 con capacidad para 5 libras, de uso y en buen estado de conservación.

1 UNA balanza de dos platillos de metal, sin marca y sin número, con capacidad para 10 kilogramos, pintada de color negro, de uso y en buen estado.

22 VEINTIDOS botellas de vino tinto clase corriente, con sus sellos del impuesto, en buen estado.

10 DIEZ litros conteniendo vermouth, clase corriente, con sus sellos del impuesto, en buen estado.

1 UNO molino para café movido a mano, marca «Pugeot Fréres» número 2, de uso y en buen estado.

1 UNA máquina para hacer pan, de tipo conocido por Revolvedora marca «Champion Joliet» número M-259, movida por fuerza motriz, de uso y en perfecto estado de conservación.

100 CIEN botellas conteniendo vino dulce tipo muy corriente, con sus sellos del impuesto, en buen estado.

1 UNO armatoste de madera de caoba, parte de cedro y pino, barnizado en color oscuro, que cubre parte del frente y costado del establecimiento de panadería, en Calzada esquina a 18, de uso y en buen estado.

1 UNO bureau o escritorio de madera de caoba, barnizado en color rojo de dos torres laterales y una gaveta central, de uso y en buen estado.

4 CUATRO sacos conteniendo harina de trigo marca «Jubileo» 75 de Galbán Lobo y Compañía, con 196 libras netas cada uno, en buen estado.

1 UNO latón conteniendo 40 libras netas de manteca de cerdo de primera, en buen estado.

1 UNO mostrador de madera pintado de color oscuro de madera de caoba, cedro y parte de pino, que cubre parte del frente y costado del establecimiento de panadería situado en Calzada esquina a 18, de uso y en buen estado.

90 NOVENTA libras de sal de primera, suelta, en buen estado.

1 UNO reloj de pared, forma redonda, marca «ANSONIA», de uso y en buen estado.

1 UNA máquina para hacer pan, del tipo conocido por Tambora o Sobadora, número A-229 movida por fuerza motriz, de uso y en perfecto estado.

10 DIEZ tablas de madera para la confección del pan, de uso y en buen estado.

La subasta se llevará a efecto a las diez de la mañana del día quince del presente mes de febrero, en esta Administración, sita en la Calzada del Cerro número 1209, advirtiéndose a los licitadores que los bienes han sido tasados en la suma de $685.30 (Seiscientos ochenta y cinco pesos con treinta centavos), encontrándose los mismos depositados en la casa calle de Calzada número 1163 esquina a 18, barrio del Vedado, en esta ciudad, en poder del señor Ramón A. López, los cuales podrán ser examinados a cualquier hora del día, entre 8 a. m. y 6 p. m., que para poner tomar parte en la subasta, deberán consignar previamente en la mesa de la Administración, una cantidad igual por lo menos al 10% (diez por ciento) del tipo de la tasación; que no se admitirán proposiciones que no cubran el estimado de las costas y gastos del procedimientos que han sido fijados en la cantidad de $420.00 (Cuatrocientos veinte pesos); que los bienes subastados serán adjudicados al mejor postor provisionalmente, dándose vista de esta oferta al deudor por el término de CINCO DIAS, dentro de cuyo término, podrá el deudor pagar el importe del principal, el recargo y las costas y gastos del apremio o presentar persona que lo haga dentro de dicho plazo y siempre que pague un cinco por ciento sobre el importe del principal adeudado, el cual se entregará en concepto de indemnización al postor que hubiese obtenido la adjudicación provisional, pudiendo también dentro del expresado término hacerse por cualquier persona interesada otra oferta que mejore la formulada; y pasado ese término sin haber ocurrido ninguno de los casos anteriores, se adjudicarán en firme los bienes subastados, al que se le requerirá para que dentro del término de CINCO DIAS improrrogables ingrese el resto del precio ofrecido y se le prevendrá que de no hacerlo así, o si por su culpa no se efectuare la venta, se dejará sin efecto la adjudicación y perderá como indemnización a la Hacienda Pública el diez por ciento consignado. Las proposiciones se harán verbalmente y si hubiese dos o más ofertas admisibles, se adjudicarán al que mejor proposición hiciere, a la puja a la llana que se establecerá en el acto durante quince minutos. Los interesados podrán examinar el expediente en esta Administración. Todos los gastos de conducción serán de cuenta del rematador.

La Habana, 5 de febrero de 1940.
Andrés C. Pleites.
Administrador p. s. r.

MERCADO DE PIELES

Cierre ayer en New York:

Marzo	14.10
Julio	14.39
Septiembre	14.62
Diciembre	14.89

MERCADO DE GOMA

Cierre ayer en New York:

Marzo	18.70
Mayo	18.22
Julio	17.98
Septiembre	

MERCADO DE LIVERPOOL

LIVERPOOL, febrero 6.—El mercado de algodón debió de abrir de un punto en baja a dos puntos en alza; a la una de la tarde el mercado estaba de 3 a 10 puntos mejor, Middlings 833.

BOLSA DE NUEVA YORK

COTIZACIONES AL CIERRE AYER

—A	
Amer Crys	—
Am Radiator	8½
Adams Expr	7½
Air Reducc	49¼
Alaska Jun	6⅝
Allied Chem	172½
Allis Chal	37
Amer Can	112¾
Am Car Fou	25⅝
Am F. Pow	1¾
Amer Ice	—
Amer Inter	5⅜
Amer Loco	19¼
Am P. Light	4
Amer Sugar	19¼
A C Alcohol	6⅝
Amer T and T	171
Am Tobac A	88½
Am Tobac B	90½
Am w works	10
Am woolen	7⅝
Anaconda C	27⅝
Atchison	23⅝
Atlan Coast	19
Atlan Ref	21⅞
Atlan Ref	21⅞
Ass D. Goods	7½
Auburn Auto	2
Aviart Cor	7
Amer Metal	25⅝
Armour Co	5½
—B	
Boldwin Lo	15⅛
Balt and Ohio	6⅞
Bendix Axi	30¾
Boeing Airp	24⅛
Beth Steel	75⅝
Borden Co	23¼
Briggs	21
Brook Man	17
Butte Copp	3¾
Byers A M	12
—C.	
Can Pacif	5
Curt w A	29⅞
Curt w com	10⅝
Case T Mach	65⅞
Columb Gas	6⅜
Columb Gas	6⅜
C. de Pasco	37⅜
Ches and Ohio	40
Chi R. Islan	—
Chwysler	—
Coca Cola	120
Col Carbon	—
Comm and Sout	1¼
Cons Gas	32⅛
Cons Oil	7¼
Cont Can	43¼
Cont Oil	24
Corn Prod	63
Cont Motors	4¾
Cuba Co	—
Cub Amer S	6⅜
C. Am Sug p	—
Comm-l Solv	14⅛

Chesapeake	4⅝
Cruc Steel	36¾
Cons R. Cuba	—
Canada Dry	20⅞
—D	
Del Hudson	19½
Del and Lack	5
D. Aircratt	82⅛
Drug Inc	5
Dupont	180¾
—E	
East Kodak	156
El Auto Lit	26¼
El Pow Lig	6⅜
Elec Bond	7
Erie R R	—
—F	
Fox Film C	11½
Frep Texas	33⅝
Foster wh	17¾
Firestone	19⅞
—G	
Gen Asphalt	---
Gen Elec—	38¾
Gen Foods	47
Gen Motors	53¼
Guantanamo	2⅛
Gillet Saf—	6¼
Gimbel Bros	7⅝
Gold Dust	10
Goodyear	22⅝
Gen Bronze	—
Graham Page	1⅛
Gramby	7¼
Great Uorth	23½
—H	
Homestake	57¾
Houston Oil	5⅝
Hudson Mot	—
—I	
Illi Cent	11½
Interb R. T.	3¼
Int Cement	—
Int Nicket	36¼
Inter Tel	3⅞
I Tel F. S.	5⅝
Illin Glas	63¾
—J	
Johons Mansv	71½
—K	
Kroger Grac	28⅝
Kennecot	35⅝
—L	
Lambert Co	15¾
Lgg Myer	109¼
Loews Inc	36
Left Inc	24½
Lorillard	24⅝
Louisv Nas	58¾
Ludlum Stl	21½
Lehman Cor	21¾
Liquid Carb	17
—M	
Manatí Sug	2¾
Macy H. R.	29
Montgomeri	52½
Miss Pac c	—
Miss Pac p	¾
Morris Phi	91½
Murray Corp	6¾
—N.	
N Y Central	16⅞
Nash Kelvi	6½
Nat-l Bisc	24¼
Nat-l Dist	24
Nat-l Dairy	16⅞
Nat-l P. Li	8
Nat-l Steel	—
North Amer	21⅝
N A Aviation	25
Nort Pacific	8½
—O.	
Ohio Oil	7
Otis Elev	17
Otis Steel	10⅜
—P.	
Packard Mot	8⅛
Paramount	7⅛
Pat Mines	—
P. Petroleum	39
Pullman Co	26⅝
Uure Oil	8⅜
Puerto Rico	23
—R	
Radio Corp	5⅞
Rep I Steel	19⅞
Reynolds	40¼
—S	
Schen Dis	12⅛
Safeway St	47⅞
Sears Roeb	84
Shell Uni	11⅝
Simmons Co	21⅞
Soc Vacuun	11½
St. Paul	—
So Pacific	13¼
South Ry	17¾
Stan Brands	7⅛
Stand Gas	—
Stan N J	43½
Stan Oil C	24⅜
Stewart war	—
Studebaker	10¼
—T	
Texas Co	43
Texas Gulf	34½
Tinken Roll	48⅜
—U	
Union Carb	80
U. Pacific	—
United Cor	2⅜
Uni Cor pfd	40⅜
United Fruit	81⅝
U S Rubber	36¼
U Aircrat	48⅜
U S Steel	58⅛
U S Inb Alc	22
—V. —W	
Vanadium	31½
Warner Bros	3⅝
W Brothers	1½
West Union	23½
West Elec	109
White Motor	11⅝
Woolworth	41¼
Yellow Tr	17
Youngs Sheet	41

VALORES

Dijimos en nuestra información anterior, que la inteligencia a que llegaron los jefes de la política nacional, había producido una favorable impresión se acentuó ayer porque no sólo persistió la demanda por el papel más solicitado, que es el bono 1977, sino que tocó también a otros valores que se cotizan en la Bolsa local.

Otro factor que produjo favorable impresión en el mercado, es el alza de la plata nacional, que ayer cerró entre siete y siete octavos y ocho de descuento. Antes se había operado a fracción de menos, según los informes de los corredores, quienes actúan en el mercado bursátil acorde con las oscilaciones de la plata, habida cuenta de que las operaciones se conciertan en esa moneda, pues las cotizaciones en la Bolsa en plata se verifican.

A base del bono nuevo de la Deuda Exterior 1977, se operó ayer, en esta plaza, en unos $95.000. Se incluyen en ese volumen estimado, las ventas hechas en la pizarra de la cotización celebrada en la Bolsa de la Habana a las diez y media, que son: $3.000 a 64 y cinco octavos, y $9.000 a 64 y media. Después se siguió operando a los tipos que hubo en cada momento, hasta completar la cantidad estimada como volumen. En New York —según las informaciones recibidas— se operó hasta 58, y cerró el bono entre ese tipo y 58 y un cuarto; moneda americana, como el lector sabe.

La demanda por otros bonos de renta fija favoreció ayer, en el mercado local, a los de la Cuban Telephone, Estabilización del Azúcar, Speyer, Morgan y Deuda Interior 1905. El precio alto de esos bonos, no permite volumen importante de operaciones.

En las Obligaciones Oro del Tesoro con cuatro cupones, hubo algunos negocios entre 31 y 31 y un cuarto, de contado. No supimos de operaciones a base de la de siete cupones. El tono de unas y otras no ha experimentado cambio que merezca destacarse. Acaso la posición efectiva de ambas, sea poco favorable debido a la actitud de los operadores a precios fáciles.

Fueron solicitadas las acciones de la Jarcia de Matanzas, Nueva Fábrica de Hielo, Teléfono, Utilities y Naviera. Se concertaron algunas operaciones en esas emisiones, pero no obtuvimos detalles. Desde luego que los negocios se concertaron dentro de los niveles cotizados en la Bolsa local.

Cotizaciones

COTIZACION DE LA LIBRA

La libra esterlina se cotizó ayer al cierre del Mercado local a $3.99½.

COTIZACION DE LA PESETA

La peseta española se cotizó ayer, al cierre del Mercado local, nominal.

COTIZACION DEL FRANCO

El franco francés se cotizó ayer en el Mercado local, a razón de 44.05 por dólar.

MERCADO DE METALES

Cierre ayer en New York:

Cobre	11.40
Plomo	5.25
Estaño	45.12
Nickel	35.00
Manganeso	40.00
Zinc	5.89

MERCADO DE ALGODON

Cierre ayer en New York:

Marzo	10.93
Mayo	10.61
Julio	10.25
Octubre	9.62
Diciembre	9.52
Enero	9.49

GANADO

LOS PRECIOS EN PIE

Precios que pagan compradores, entregado el ganado en esta capital, según información de los Mataderos:

	Ctvs. Libra
Lanar, de 3 a	3½
Vacuno, de 3¼ a	3½

Precios del ganado porcino

De 100 lbs a 125 lbs de 4	a 5 cts
De 125 lbs a 150 lbs de 5	a 5½ cts.
De 150 lbs a 175 lbs de 5¼	a 5½ cts
De 175 lbs a 200 lbs de 5½	a 6 cts

LOS PRECIOS DE LA CARNE

En los mataderos de esta capital rigen los siguientes precios:

	Ctvs. Kilo
Vacuno de 12 a	14
Cerda, de 25 a	30
Lanar de 20 a	25

MATADERO DE LUYANO

Se sacrificaron ayer en el Matadero de Luyanó:

	Cabezas
Vacuno	53
Cerda	31
Lanar	—

MATADERO INDUSTRIAL

Se sacrificaron ayer en el Matadero Industrial:

	Cabezas
Vacuno	176
Cerda	78
Lanar	39

CARROS ENTRADOS

Ninguno.

Bonos de Cuba

Cierre ayer en New York:

Speyer, 5%	101⅜	—
Morgan, 5%	102⅝	—
Speyer, 4%	100⅞	—
Morgan, 5½%	103	105¾
Obras Públicas, 5½%	76¼	77½
Cuba 4½% 1977	58	58¼
Cuba Railroad, 5%	35½	36½
Cuba Railroad, 7½	43	46
Cuba Northen, 5½	29⅜	29¾
Manatí Sug. 6½	41¾	42
Warren Bros	32⅝	34

CAMBIOS EN NEW YORK

Cierre ayer en New York:

Libra Esterlina	3.99
Francos	2.26⅛
Pesetas	10½

El Brasil produce azúcar con exceso: 17.000,000 sacos

El Ministro de Cuba envía datos sobre ese tema. Señala el exceso en 89,000 sacos

La producción azucarera global del Brasil en la zafra última ascendió, hasta el 30 de marzo del pasado año, a 17.813,401 sacos, siendo 12.214,701 de fábricas y 5.597,600 de los ingenios, según informes oficiales de los que da cuenta a la Secretaría de Estado, el Ministro de Cuba en dicha República, señor Alfonso Hernández Catá.

Como la producción autorizada por virtud del acuerdo mundial, alcanzaba a 17.749,292 sacos, resulta que hubo hasta dicha fecha un exceso de producción de 89,880 sacos del tipo fábrica sobre la limitación general ,existiendo un saldo de 27,763 sacos a completar por los ingenios.

De los 18 centros productores, solamente están trabajando cuatro de ellos, que son: Pernambuco, Alagoas, Sergipe y Baia, habiendo parado sus fábricas los demás y dando por terminada la zafra de 1938 a 1939.

Baja el precio del maíz

Según informes proporcionados por el Banco Nacional de Crédito Ejidal, de los que da cuenta a la Cancillería, el Embajador de Cuba en aquella nación, doctor José Manuel Carbonell, el maíz ha comenzado a bajar de precio en varias de las principales plazas distribuidoras de la República, habiendo disminuído de $140 la tonelada que llegó a cotizarse, a $110.

Esta disminución se debe al aumento de las existencias, después de levantarse las cosechas de los tejidos, controladas por las sociedades de créditos que dependen del Banco.

MERCADO DE MANTECA

Cierre ayer en Chicago:

Mayo	6.35
Julio	6.52
Granel	5.30

MERCADO DE CAFE

Cierre de ayer en New York:

Marzo	3.70

TABACO

Hay varios lotes comprometidos. Son de clases bajas de Remedios. Posiblemente de capaduras y permanentes. Y tenemos la impresión de que han de ser registrados por firmas exportadoras. Acaso seamos más exactos, o hablemos con más propiedad, si en vez de lotes decimos cantidades. Porque pasan de trescientos tercios los que cada firma exportadora ha de registrar. Cuando ello se verifique, cuando registren los tercios, diremos los detalles de esas operaciones.

Otras base de mejores clases de igual procedencia, podrían concertarse en los presentes días. Porque el señor J. F. Cullman, fabricante de New York, sigue mirando varias tripas. Nuestra impresión es de que ya ha comprado en dos casas; pero como éstas han de embarcarle los tercios, o las pacas si le despalillan la rama, no se podrá saber exactamente lo que compró a esas firmas sino después que los embarques se verifiquen.

Se esperaba ayer otro fabricante del Norte que también acostumbra comprar tripas de Remedios. Y creemos ha de comprar. Que sea más o que sea menos, lo que compre ha de aliviar el mercado, pues son las tripas de calidad de la procedencia que nos ocupa, las que pesan algo en los presentes momentos, como asimismo las de mejores centros productores de Vuelta Abajo.

La perspectiva de la nueva cosecha y el tipo ligero que, según las informaciones recibidas, ha de predominar en esa producción que se ha empezado a cortar, podría ser factor que favoreciera a las existencias disponibles de cosechas anteriores.

Otros factores, latentes unos y posibles otros, acaso favorezcan también muy pronto a las existencias de tripas limpias, como a otras inactivas.

Entradas por Camiones

González y Vázquez recibieron por camiones 90 tercios procedentes de Pinar del Río y 86 de Puerta de Golpe.

Recibos por Ferrocarril

Por los patios de los ferrocarriles se recibieron 118 pacas de San Juan y Martínez para la Cuban Land, y 6 tercios de Consolación del Sur para Miguel Valdés.

BOLSA DE LA HABANA

COTIZACIONES AL CIERRE AYER

COTIZACION OFICIAL

Bonos y Obligaciones República de Cuba

	Comp.	Vend.
Speyer 1904-1944	108	—
Deuda Int. 1905	92	99¾
1909-1949	108½	—
Morgan 1914-1949	110	—
Morgan 1923-1953	110½	—
O. Públicas 1930-1945	83	87
1937-1977	64¼	64½
Obgs. oro con 9 cupones	38	—
Obgs. oro con 7 cupones	33¾	34⅛
Obgs. oro con 4 cupones	31	35
Azúcar 1930-1940	109	—
Centro Asturiano	40	—
Banco Terr. S. B	12	—
Cervecera	40	—
Cerv. Obgs. no Hip.	15	—
Gas	90	—
Hav. Elec. Cons.	46	—
Havana Electric, Debentures Obgs. no Hip.	—	—
Edif. La Metrop. S. A.	25	—
Mercados de Abasto y Consumo 1a. Hip.	40	—
Nueva F. de Hielo	110	—
Papelera Serie B	70	—
Teléfonos	100	—
Unidos	6	—
Obgs. no Hip. Cía. Inversiones Fom. S. A.	—	—

Acciones

	Comp.	Vend.
Banco Territorial	2	8
Banco Terr. Bnfs.	⅛	—
Cervecera	15	—
F. C. Cons. de Cuba, P.	1⅞	—
Cuba R. R.	3	—
Fibras y Jarcia	20	—
H. E. Utilities Co. P. 6%	37½	39
H. E. Utilities Co. P 5%	5	9
H. E. Railway Co. P.	½	2
H. E. Railway Co. C.	⅛	⅜
Jarcia, P	70	90
Jarcia, C	5	9
Licorera de Cuba	½	—
Lonja, P	—	—
Lonja, C	—	—
Mercantil ,La (Seguros)	150	—
Metropolitan Auto	—	—
Naviera, P	24	27
Naviera C	2	3
Nueva F. de Hielo	120	—
N. F. de Hielo Bnfs.	35	37½
Pesca, P	—	—
Pesca, C	—	—
Teléfono P	55	62½
Teléfono C	9	12
Unidos	1	1⅝
Unión Oil	1⅞	3
1ra. Papelera Cubana	—	—
Cédulas Primera Papelera Cubana, 8%. (En circulación $500,000)	—	—
Cía. Muelles de Regla	—	—

COTIZACION A TERMINO

Entregas: días 15 y último de mes

Bonos y Obligaciones República de Cuba

	Comp.	Vend.
Speyer 5%	109	129
Deuda Interior	95	99
Speyer 4½%	113	—
Morgan 5%	112½	—
Morgan 5½%	80½	100
O. Públicas 1945	64¼	64⅜
4½, 1977	40	70
Obgs. oro con 9 cupones	34	35
Obgs. oro con 7 cupones	31	—
Obgs. oro con 4 cupones	109	—
Azúcar	40	—
Centro Asturiano	41	—
Cervecera Int.	15	20

	Comp.	Vend.
Cerv. Int. Obgs. no Hip.	101	—
Gas y Electricidad	46	—
Hav. Elec. Ry. Co.	1½	2
Havana Electric Railway Co. Obgs. no Hip.	110	—
Nueva F. de Hielo	60	—
Papelera Cubana, S. B	100	—
Cuban Telephone Co.	6	—
Unidos	—	—
Cía. Inv. y Fom. S. A.	—	—

Acciones

	Comp.	Vend.
Cerv. Int.	15	—
F. C. Cons. Prfs.	2	—
Cuba Railroad, Prfs.	3	—
H. E. Utilities, Prfs.	37½	39
H. E. Utilities Pretes	5	9
Hav. Elec. Ry. Co., Prfs.	½	2
Jarcia, Prfs.	70	90
Jarcia, Cms.	5½	8
Licorera de Cuba	1	—
Naviera, Prfs.	24	30
Naviera, Cms.	2	3
Nueva F. de Hielo	120	—
N. F. de Hielo Bnfs.	34	37
Teléfonos Prfs.	58	62
Teléfonos Cms.	9¼	12
Ferrocarriles Unidos	1	2
Unión Oil Co.	½	5

COTIZACION LIBRE

Bonos y Obligaciones

	Comp.	Vend.
Int. Tel. Conv. 4½%	100	—
Int. Tel. 5% 1955	40	—
Cuba R. R. 5% 1952	34	—
Cuba R. R. 6%	32	—
Cuba R. R 7½% 1936	42	—
Nort. de Cuba 5½% 1942	29	—
Manatí Sug. 5½ 1949	30	—
Vertientes Sug. 7% 1942	7	—
Centro Gallego 6% 1975	40	—
V. Tennis 3% 1949	3	—
Pro A. Musical 7%	30	—
Casino Español 6%	50	—
Warren Brothers 6%	35	—

Acciones

	Comp.	Vend.
Int. Tel. and Tel.	4	—
Cía. Cub. Elec. Prfs. $6.00	26	—
Cuban Ame. Sug. Prfs.	70	—
Cuban Ame Sug. Cms.	5	—
Cuba Co. Cms.	⅛	—
Aux. Marit. (Suscrip)	6	10
Seg. La Com. (Suscrip)	60	—
Seg. El Comercio	100	—
Central Violeta	5	—
Guantánamo Prfs.	8	—
Guantánamo, Cms.	2	—
Cía. Litográfica Prfs.	40	—
Litográfica Cms.	—	—

CAMBIOS

Tipos de venta al cierre ayer en Bancos de esta capital:

Nueva York. cable	1-10P.
Nueva York, vista	1-10P.
Londres, cable	3.99 ½
Londres, vista	3.99
Paris, cable	2.27
Paris, vista	2.26
Madrid, cable	Nominal
Madrid, vista	Nominal
Italia, cable	5.10
Italia vista	5.09
Toronto, cable	12⅜D.
Toronto, vista	12⅜D.
Alemania, cable	40.50
Alemania, vista	40.49
Hong Kong, cable	24.62
Hong Kong, vista	24.57
Bélgica, cable	16 90
Bélgica, vista	16.89
Suiza, cable	22.49
Suiza, vista	22.48
Amsterdam, cable	53 40
Amsterdam, vista	53.35
Buenos Aires, cable	22.76
Buenos Aires, vista	22.75
Japón, cable	23 46
Japón, vista	23.41

MERCADO DE GRANOS

Cierre ayer en Chicago:

Avena:	
Mayo	39½
Julio	34⅛
Septiembre	32¼
Centeno:	
Mayo	66⅛
Julio	65⅝
Septiembre	66⅛
Maíz:	
Mayo	56⅜
Julio	56⅜
Septiembre	56⅞
Trigo:	
Mayo	95⅛
Julio	95⅛
Septiembre	95¼
Winnipeg:	
Mayo	85½
Julio	86⅛
Septiembre	87¼

MERCADO DE SEDA

Cierre ayer en New York:

Marzo	312
Mayo	309
Junio	306½

¡DE GRAN INTERES!

Se solicita un socio que aporte de tres a cinco mil pesos, para ampliar un buen negocio. Para informes, dirijase a Patrocinio, 354, esquina a Figueroa Víbora.

EN EL MERCADO DE EMBARQUE DE NEW YORK SE REPORTARON VENTAS A 2.81 Y 2.80 CENTAVOS

Los tenedores de crudos de Cuba están pidiendo a 1.55 libre a bordo a Inglaterra. Hay compradores de refinos para Europa y se reporta la venta de 15,000 toneladas

Antes de la apertura ayer del mercado de azúcares crudos disponibles

ESTA CARGANDO UN BARCO EN SANTIAGO DE CUBA MIL QUINIENTAS CAJAS DE RON CON DESTINO A LOS EE.UU.

FUERTE LUCHA POR LA ALCALDIA DE SAN CRISTOBAL

Se discuten la vacante los liberales y nacionalistas. Intenso frío en el Término

Los elementos del Liberalismo, reclaman para el Vicepresidente del Ayuntamiento, la interinatura alcaldicia, que la tiene ahora el Concejal de mayor edad. Los Nacionalistas, que la disfrutan tienen la tesis de que no se puede designar Vice, en Municipios de esta categoría, que tiene menos de veinte mil habitantes. La pugna será, como es natural, resuelta por la Secretaría de Gobernación, al conocer de los hechos contravertidos.

El frío

En las montañas cercanas a esta población, el barómetro bajó por la ola de frío última, hasta 3-8. Nunca en esta zona se había tenido una temperatura más baja.

Política

Los partidos de Gobierno no dan señales de actuación electoral, en este Término a pesar de que ya están postulados sus respectivos candidatos.

Los sectores de la Oposición, llevaron hasta la Habana, sin tener en cuenta el frio intenso que hubo, varios ómnibus repletos de simpatizadores, para asistir al meeting del Parque Central; y a su vez instalaron amplificadores en esta localidad, lo que permitió se pudiera oir perfectamente todos los discursos, que los oradores designados por los 4 partidos de la oposición, hubieron de pronunciar Estos partidos continúan sus actividades, a pesar de que no han señalado, el candidato local para la Alcaldía.

Reunión de los Constituyentes

Existe gran expectación en todos los Partidos, en esta población, por ver comenzar las funciones soberanas de la Constituyente, existiendo la creencia, de que todas las pugnas existentes, quedarán terminadas, al variarse la estructuración estatal de los organismos del Estado, y ser distintas, (como se asegura) las funciones de los futuros representantes del pueblo, en la nueva Carta Magna.

Laureano Fernández.
Corresponsal.

El Homenaje a Martí. Tiritando de frío bajo la insólita temperatura de cuatro grados sobre cero, pero decididos a tributar, en hermoso gesto, su preciado homenaje al Maestro, los escolares frinitarios colocan ofrendas florales cabe su estatua.

Organiza la Asociación de Padres, Vecinos y Maestros del Central Hershey su tradicional fiesta anual

Con dos orquestas traídas de la Capital se ofrecerá la verbena anual «Día de Hershey» el día 20 del próximo mes de abril. La fiesta del Natalicio. Otras notas sociales

Con motivo de celebrarse el 87 aniversario del natalicio de nuestro Apóstol, los niños de las Escuelas Públicas de este central celebraron una parada depositando ofrendas florales y recitando poesías en memoria del Maestro, con verdadero sentimiento patriótico.

Exito debido a la pericia del profesorado de dichas escuelas.

Fallecimiento

El día primero de febrero dejó de existir el señor Antonio Guerrero, persona muy estimada en ésta por sus amistades y compañeros, en honor a su conducta ejemplar y buenos sentimientos.

Llegue hasta sus atribulados hijos y familiares en esta hora de supermo dolor, nuestro pésame de condolencia.

Eterno descanso a sus restos.

Para Puerto Rico

Embarcó en días pasados para Puerto Rico el amigo y compañero José Silvestre Morales. Después de larga temporada en Cuba retorna a las playas de su amada patria.

Feliz viaje le deseamos.

Matinée Infantil

El día 28 de enero en los predios de la prestigiosa Sociedad Hershey Sport Club se celebró una matinée infantil que culminó en un éxito magnífico. La parte musical estuvo a cargo de los chicos de la Banda Infantil, que deleitaron a los concurrentes con sus piezas más en boga.

Felicitamos a la Asociación de Padres, Vecinos y Maestros y a la novel sociedad «Hershey Sport Club».

Severo Castañeda

Completamente restablecido se encuentra ya el distinguido caballero señor Severo Castañeda Valiente. Después de estar recluído varios días en sus habitaciones a consecuencia de un fuerte ataque grippal, ha retornado a sus labores.

Enhorabuena.

Laureano Pérez

También se encuentra muy mejorado del ataque grippal que le hizo guardar cama durante varios días, el cumplido y atento farmacéutico Laureano Pérez.

Mucho nos satisface.

Alberto Castiñeira

Disfrutando del descanso retribuído que le concede la Compañía Cubana de Electricidad, donde presta sus servicios como ingeniero electricista, sus amigos tuvieron la oportunidad de saludarle en la residencia de sus queridos padres y hermanos.

Un feliz retorno a la capital de la República.

La verbena anual

La Asociación de Padres, Vecinos y Maestros de la Escuela No. 10, prepara con gran acierto la verbena anual del «Día de Hershey», que esta Asociación celebrará el 20 de abril. Tenemos conocimiento de que se trata de traer el popular conjunto musical «Havana Casino» y el septeto Sonra Matancera.

Seguiremos informando de todos los detalles.—**Pedro Torres Ruiz,** corresponsal.

Fallecimiento en Güines del Dr. M. Fernández Valdés

Excelente persona y escritor y poeta distinguídisimo, su muerte ha sido muy sentida

En los momentos en que redacto estas líneas, se me comunica el fallecimiento del Dr. Manuel Fernández Valdés, cuyo estado de gravedad hacia presagiar ese desenlace.

Poeta, escritor, de los viejos tiempos que aquí quedaban, su muerte será muy lamentada en nuestra sociedad.

Llegue hasta su hijos Esteban y Enrique a sus hermanos y demás familiares mi más sentido pésame.

El Casino Español

La nueva Junta Directiva del Casino Español de esta villa, prejara para los próximos Carnavales, fiestas que volverán a llevarle animación y vida. Desaparecidos los enfriamientos que la divergencia de opiniones produjo, naturalmente, en sus asociados y restablecida la paz en la patria de origen (quiera Dios que para bien de los españoles todos(sea hora ya de que la colonia güinera dé animación a la casa que la representa dignamente.

Las Fiestas del Patrono

No deslució el intenso frío las fiestas celebradas aquí los dias 27 y 28 en honor de San Julián, Patrono de esta villa.

La visita de Monseñor J. Martín, Obispo de Matanzas y la constante labor de nuestro Párroco Padre Rodríguez Núñez, en pro de su organización dieron a las fiestas religiosas gran animación, asistiendo a ellas, diariamente crecido número de fieles.

En Honor del Maestro

Se celebró aquí muy dignamente la fecha del nacimiento del Apóstol Martí.

El 27 se ofreció en los salones del Liceo hermosa velada literaria y el 28 fué conmemorado con otros actos, mereciendo mención el lucimiento que dieron los niños de las escuelas públicas y privadas, a su hermoso desfile, con todo orden y corrección que fué premiada por los aplausos de cuantos el desfile presenciaron.

Por la noche en el Liceo se celebró el tradicional baile, conque se pone fin anualmente a las tradicionales festividades cívico-religiosas de esta villa.

Marcelino SUAREZ,
Corresponsal.

DESDE JARUCO

Se conmemoró en esta ciudad el natalicio de José Martí

El día 28 se celebró el natalicio de José Martí, y con este motivo, a las ocho y media de la mañana desfilaron todos los niños de las escuelas públicas y privadas ante el busto del Apóstol, situado en el parque de la ciudad, dejando junto a él grandes ofrendas florales.

Sentido fallecimiento

En días pasados falleció en la Habana la respetable señora María Quirós viuda de Armendi, después de sufrir una larga y penosa enfermedad.

También dejó de existir en esta ciudad, rodeado de sus familiares el señor Eusebio Michelena, alto empleado de la Zona Fiscal, y que pertenecía a la Unión de Caballeros Católicos.

Reciban ambas familias mi más sentido pésame.

Teatro Fausto

Para muy pronto anuncia el «Teatro Fausto» la popular película «Madreselva», y «Sueños de Hada», por la simpática Shirley Temple.

Zeida Navarro

Comenzó la zafra

CRUCES, febrero 6. DIARIO. Habana.—Tras de haber resuelto sus problemas con los obreros, por los que se demoró la zafra, comenzó hoy su moleinda el Central «Andreíta», a las tres de la madrugada.

—Es motivo de profunda pena, la grave enfermedad que aqueja al estimado caballero, señor Juan Falla Gutiérrez, en su residencia de Cienfuegos. **Julio Pérez,** Corresponsal.

NOTAS DE LIMONAR

El Dr. Navarro

De nuevo entre nosotros este distinguido galeno, completamente restablecido de la enfermedad que venía sufriendo y que hizo necesario su traslado a esa Capital.

El Dr. Navarro, que ostenta el cargo de Jefe Local de Sanidad y que tan estimado y querido es en este pueblo vió repleta su residencia de numerosas amistades que acudieron a saludarle y congratularle por su total restablecimiento.

Le reiteramos nuestra afectuosa bienvenida.

Otro enfermo

El señor Guillermo López, distinguido comerciante de este pueblo, también regresó de esa Capital, completamente restablecido.

El Sr. López, pasó varios días en la Casa de Salud «Covadonga» del Centro Asturiano, donde fué sometido a tratamiento de una dolorosa enfermedad que padecía y viene encantado del trato recibido de médicos y enfermeros del espléndido sanatorio.

Le reiteramos nuestro saludo.

Invitación

Muy agradecidos a la cortés invitación que nos han enviado el Tte Jefe de la Misión Educativa No. 10, doctor Nilo Castañedo y sus compañeros, destacados en Manicaragua, para la cena Martiana y acto cívico extraordinario, homenaje anual al Apóstol en las Escuelas de aquella zona

Expresamos al culto Dr. Castañedo y sus compañeros, nuestra gratitud y felicitación por la brillante labor que vienen desarrollando en la importante misión a su cargo.

El Dr. Domingo Alvarez

Hemos tenido el gusto de recibir la visita del Dr. Domingo Alvarez Guedes, cirujano-dentista y exJefe de la Policía de este pueblo, que tiene su gabinete instalado en esa Capital, en San Rafael y Aguila, altos de Cuervo y Sobrinos.

El Dr. Alvarez Guedes, amigo nuestro muy estimado, nativo de este pueblo, cuenta con numerosas amistades que le distinguen.

Reiteramos el Dr. Alvarez nuestra gratitud por tan fina atención y le deseamos grandes éxitos en su profesión.

Gerardo Martínez.
Corresponsal.

Sentido fallecimiento

GUANAJAY, febrero 6. DIARIO. Habana.—Falleció anoche en esa capital el antiguo y querido vecino de esta villa Tomás Jofre Alfonso, afamado pianista que en no lejanas fechas, deleitaba a las sociedades guanajayenses, con su arte exquisito. Miembro de una estimadísima familia, su entierro que se verificará mañana en la Necrópolis de Colón, ha de constituir sincera manifestación de duelo. Enviamos nuestro pésame a sus familiares. PEON. Corresponsal.

INSPIRA VIVOS CUIDADOS LA ENFERMEDAD QUE AQUEJA AL SECRETARIO DE GOBERNACION

Preparativos para el Primer Congreso de Patología Regional. La zafra en Camagüey. Herida gravemente una niña durante una disputa entre los padres. Defunciones

SANTIAGO DE CUBA, febrero 6. DIARIO. Habana.—El vapor «Atlántida», está cargando cinco mil quinientas cajas de ron, para New York.

—Están haciéndose los preparativos en el Palacio Provincial, por iniciativa del Gobernador Pérez André, para la celebración del primer Congreso Cubano de Patología regional y Medicina Social, que tendrá lugar del 6 al 9 de marzo próximo, habiendo prestado interés al mismo la clase médica de Cuba, ofreciendo muchos médicos valiosos trabajos científicos para dicho Congreso.

—Continúa siendo grave el estado del Secretario de Gobernación. En la Clínica «Los Angeles» se ha celebrado una junta de médicos, para estudiar el caso. GARCIA, Corresponsal.

Ingresó en la Clínica «Los Angeles» El Secretario de Gobernación

SANTIAGO DE CUBA, febrero 6. DIARIO. Habana.—Esta mañana ingresó en la Clínica «Los Angeles», gravemente enfermo de un ataque nefrítico, el Secretario de Gobernación,ción, señor Félix del Prado. En un avión especial llegará por la tarde sus familiares. Es visitado constantemente por sus numerosos amigos.

—Fué asistida en Emergencias la niña de un año, Carmelina López Brown, inglesa, vecina del Hotel «Aguila de Oro», presentando una fuerte contusión en la región occipital, y otras graves lesiones, que se las produjeron sus padres Pablo López y Clara Brown, al sostener una riña disputándose a la niña, lanzándosela uno al otro. La niña engresó en la Sala del Hospital Civil, y los padres en el Vivac a disposición del Juez de Instrucción, GARCIA, Corresponsal.

Continúan los trabajos normalmente en los centrales azucareros

CAMAGUEY, febrero 6. DIARIO. Habana.—Son ya doce los centrales que están moliendo y en esta semana comenzarán la zafra otros diez que han abierto los cortes de caña. Continúan normalmente su zafra los que trabajan. Sólo el Central «Jatibonico», tiene por solucionar algunos pequeños detalles con sus obreros, esperándose que estos queden resueltos estos días.

—Siguen mejorando los heridos traídos de Esmeralda, merced a los auxilios prestados por los médicos del Regimiento Agramonte, que inmediatamente de conocerse el accidente se trasladaron al lugar de la ocurrencia, con una ambulancia y el material de curación necesario, atendiendo a los sesenta lesionados en el desplome de la galería del teatro de aquel pueblo.

—Inauguró anoche el Ayuntamiento de esta ciudad, su primer período deliberativo del actual año, asistiendo gran número de concejales.

—Ha sido designado Inspector provincial de Repoblación Forestal Julio Domínguez Pérez, en lugar de Eusebio Rodríguez que pasa a Santiago de Cuba.

—Con un banquete en el Gran Hotel, celebraron los almacenistas de víveres de esta ciudad, la toma de posesión de la Directiva que actuará este año. Al acto que resultó brillante se vió concurrido por todos los industriales, y una representación de la prensa local. HERNANDEZ, Corresponsal.

Muele el Central «Violeta»

VIOLETA, febrero 6. DIARIO.—Habana.—A las nueve a. m., dió comienzo a la molienda el Central «Violeta», reinando completa armonía entre los obreros y la administración. Se comenta en esta zona favorablemente la actitud democrática de Mr. Stepehenson, Administrador de la finca, al evitar toda clase de problemas entre la clase patronal y la obrera. Esta se halla ahora sumamente regocijada con su actuación. Jesús Figaredo. CORRESPONSAL.

Muerte sentidísima

COTORRO, febrero 6. DIARIO. Habana.—Víctima del trágico accidente, ocurrido el día 3 del actual, ha fallecido el joven Iraldo Ruiz y Acosta, de 14 años de edad, hijo del teniente doctor Antonio J. Ruiz Landa.

Su sepelio ha constituído una manifestación de duelo, al que asistió todo el pueblo, así como representaciones del Ejército, los Alcaldes de Jaruco y Santa María del Rosario y distinguidas personalidades de esos y otros términos vecinos; las obreras de los talleres aquí radicados y los alumnos de las escuelas públicas y privadas del Término.

El doctor Antonio Iraizoz, despidió el duelo con una sentida oración. Reciban el teniente Ruiz Acosta y sus familiares el testimonio de nuestra sincera condolencia. CORRESPONSAL.

El Natalicio de Martí en Trinidad. A pesar de la baja temperatura reinante, el pueblo de Trinidad concurrió henchido de fervor patriótico, a los solemnes actos en conmemoración del Nacimiento de Apóstol. La foto capta una de las ceremonias celebradas ese día en el parque central de la localidad.

Gran solemnidad revistieron en el pueblo de Bejucal las fiestas de la Virgen de la Candelaria

Se celebraron durante los días 1, 2, 3 y 4 del presente mes con gran magnificencia. El natalicio del Apóstol lo conmemoró todo el pueblo. El gran baile del Liceo

Solemnes fiestas religiosas en honor de Ntra. Sra. de la Candelaria, Patrona de Bejucal, han sido celebradas en ésta, durante los dias 1, 2, 3 y 4 de Febrero.

A continuación damos a conocer el programa:

Jueves 1o. de Febrero: A las 6 p.m. Repique general de campanas y colocación de la bandera de la fiesta en medio de una salva de voladores.

Viernes 2. A las 8 a.m. misa cantada a la Virgen de la Candelaria y bendición de las velas.

Sábado 3. A las 7 y media p.m. Santo Rosarío y Salve solemne.

Domingo 4. A las 8 a.m. Comunión general.

A las 9 y media a. m. Misa solemne y sermón por un elocuente orador sagrado de la capital.

A las 6 p. m., Procesión de la omágen de la Candelaria recorriendo las calles de costumbre.

Pura Raices

En la festividad de la Purificación de Ntra. Sra. celebra su onomástico la simpáticca señorita Pura Raices.

La Fiesta del Apóstol

Con gran lucimiento se celebró en Bejucal el natalicio del Apóstol Martí.

A las diez de la mañana fueron llegando en correcta formación al teatro Zertucha, centenares de niños pertenecientes a las escuelas públicas y privadas del distrito, acompañados de sus profesores.

Allí se organizó un bello acto que fué presidido por la Dra. Blanca Habana de la Iglesia, Inspectora Escolar del Distrito, señor Cecilio Acosta Jr., Secretario de la Junta de Educación y las profesoras Sofía González Peña, Ofelia Fernández de Porrúa y Matilde Varona directoras de las Escuelas primaria Superior y Escuelas Nros 3 y 4 y los profesores Abelardo Valdés y José Antonio González, directores de las Escuelas Nros 1 y 2

A los acordes del Himno Nacional se abrió el acto.

A continuación un grupo de niños pertenecientes a distintas escuelas recitaron sentidas poesías y leyeron bellos trabajos acerca del maestro.

Las vibrantes notas del Himno de Martí cantado por todos los alumnos cerraron brillantemente esta parte del programa.

Después fué el desfile de toda la concurrencia ante la efigie del Apóstol donde quedó depositada una montaña de flores como símbolo de recuerdo y de amor.

Todos los planteles se lucieron por su marcialidad y disciplina.

Llegue hasta el profesorado de Bejucal nuestra felicitación por el bello acto organizado.

Y muy especialmente al Presidente de la Junta de Educación doctor Hugo Hernández y señor Cecilio Acosta Jr., respectivamente.

Cumpleaños

El lunes 29 celebró su cumpleaños la bella señorita Juana M. Guerrero, residente en el vecino pueblo de Santiago de las Vegas.

Reciba nuestra felicitación.

Sor María Menchaca

La bondadosa superiora del Colegio Nuestra Señora de los Desamparados de esta ciudad, celebrará su onomástico el dia 9.

Numerosas felicitaciones y votos por su dicha eterna llegarán a la respetable religiosa con este fausto motivo.

Sean estas líneas portadoras de un mensaáe de felicitación para la buena Sor María.

Liceo de Bejucal

Grandioso baile de Carnaval se celebrará en esta sociedad el 24 de Febrero.

Asistirán vistosas comparsas.

Será amenizado por la afamada orquesta Maravilla de Arcaño y la Sonora Nacional de Piñón.

Célida FERNANDEZ,
Cronista

CONMEMORADA EN CHAPARPA LA FECHA MARTIANA

Brillante fiesta escolar en la Escuela No. 7. La organizó la Sra. Josefa D. Dominicis

Aunque no pudimos asistir, como hubiésemos deseado, a la fiesta escolar que en la mañana del día 28 de Eenero, aniversario del natalicio de Martí, celebró la Escuela Pública No. 7, de Chaparra, que dirige la abnegada educadora señora Josefa D. Dominicis de Alonso, quien cuenta con la inteligente cooperación de las activas maestras de esa misma escuela señoras Rosa del Valle de Peña y Melba Fajardo de Guerra, recurrimos a personas asistentes al bello acto escolar de tan puro sabor patriótico, por quienes pudimos enterarnos de la magnífica presentación del programa desarrollado.

Se abrió el acto con el Himno Nacional, siguiéndole el saludo a la bandera cubana y tras breves e inspiradas palabras de la Directora, señora Dominicis de Alonso, recitaron lindas poesías y pronunciaron discursos alusivos los niños Rosario Caballero, Panchita Ochoa, Blanca Pupo, Esperanza Agüero, J. Manuel Rodríguez, Clara Licea, Nora Vega, Elcira y Delsa Licea, Ana Julia Reyes, Olga Casañas, Virginia Ricardo, Aurora Pupo, Aurora Peña y diciendo algunas palabras de enseñanza alusiva, la maestra señora Melba Fajardo de Guerra; terminó la fiesta con el Himno a Martí.

Bajo la organización humanísima de la señora Josefa D. Dominicis de Alonso, fueron preparados por los niños de las tres aulas de esa escuela modelo, que espontáneamente quisieron contribuir dos magníficos premios, para otorgarlos a las dos madres que tuvieran la suerte de dar a luz el mismo día que nació el Apóstol. Los premios consistían: primero, una linda cuna y una canastilla completa; segundo, otra buena canastilla.—**C. Torrents,** corresponsal.

Magnos proyectos hará en Melena el Alcalde interino

A ese fin pide cooperación a los periodistas locales y a otros distinguidos elementos

El Alcalde Municipal p. s. r. señor Isidro Ruvalcaba, que hasta hace poco fué presidente del Consistorio, haciéndose cargo de la Alcaldía por licencia concedida al Alcalde en propiedad doctor P. T. Núñez, según nuestras noticias, se propne en el corto tiempo que esté en el desempeño de su cargo, realizar lo humanamente posible por que Melena del Sur tenga algo que le hace falta y que por falta de iniciativa no se ha secho.

Entre las obras que el señor Ruvalcaba pretende realizar están la reparación de los bancos del parque, alumbrado del mismo, apertura de la Casa de Socorro y la inauguración del Busto de Martí en el parque. Esta última obra es con la cooperación de la Asociación de la Prensa, de la que partió la idea hace tiempo.

Según tenemos entendido, en estos días se constituirá un comité pro dichas obras, integrado por comerciantes, autoridades y periodistas, que tendrá a su cargo la organización de las fiestas del Patrono en marzo, con el producto de las cuales se realizará parte de la obra.

En cuanto a la inauguración del Busto a Martí, ya los periodistas están actuando. Próximamente se efectuará una magna función de teatro cuyos fondos se destinarán a dicha finalidad. Además del producto de las fiestas, un tanto por ciento de la recaudación se destinará a dicha obra y el otro a la Casa de Socorro.

Felicitamos cordialmente al señor Ruvalcaba, y en nombre de los periodistas le decimos que puede contar con nosotros para estas obras, ya que lo que ha necesita Melena es la cooperación del pueblo sin banderías políticas para su progreso.

Seguiremos informando.

MUÑOZ.

ELECCIONES EN LA ASOCIACION DE ANUNCIANTES DE CUBA

El próximo viernes, día 9, de cuatro a seis de la tarde, se celebrarán las elecciones anuales de la directiva en los salones de la Asociación de Anunciantes de Cuba, Aguiar 556.

Serán electos ocho nuevos miembros, según los estatutos de la Asociación de Anunciantes de Cuba, para organizar la nueva directiva que elegirá más tarde al presidente de la

Se ruega a todos los asociados su más puntual asistencia al acto.
misma.

SUSCRIBASE Y ANUNCIESE EN EL «DIARIO DE LA MARINA»

GRANDES FIESTAS RELIGIOSAS CELEBRO ENCRUCIJADA EN HONOR DE SU PATRON LOCAL SAN PEDRO NOLASCO

ENTUSIASMO POPULAR PARA ESTOS ACTOS A PESAR DE QUE HACIA AÑOS NO SE CELEBRABAN

Se efectuaron durante la última semana del pasado mes. Tres sentidísimos fallecimientos. Nueva directiva de la Asociación local de Padres, Vecinos y Maestros

A continuación doy a conocer el programa que viene desarrollándose desde el día 23 del actual, en las solemnes fiestas religiosas, en honor de San Pedro Nolasco, Patrón de Encrucijada; desde el martes 23 comenzó la novena, con misa rezada todos los días y por la noche Santo Rosario, ejercicio de la novena y cánticos sagrados. Solemnísimo Triduo los días 29 y 30, a las siete y treinta a. m., misa armonizada y por la noche Santo Rosario, Ejercicio del Tríduo, Plática por el Párroco y bendición con el Santísimo Sacramento, estando el sermón del día 30 a cargo del Pbro. Manuel Rodríguez Rozas, Párroco de El Cano, y a continuación solemne salve, oficiando el Pbro. Delfín Bóveda Villanueva, Párroco de Vueltas. El día 31, al amanecer, gran repique de campanas anunciando la festividad del día. A las 7 y 30, misa de comunión general oficiando el P. Bóveda. A las 8.30 solemne misa de Ministros oficiando el Pbro. Galo Catalán Arellano, Párroco de Cifuentes; panegírico por el Pbro. Delfín Bóveda.

La parte musical de esta misa a cargo del Colegio «Verbo Encarnado», acompañado de la Academia «Sta. Cecilia» de Sagüa la Grande. A las 6 p. m., Gran Procesión por las calles Paseo Martí, Maceo, Avellaneda y Céspedes, amenizando durante el recorrido la Banda Municipal de Calabazar de Sagua y la local, invitando para todos estos actos al pueblo en general, el Pbro. Carlos Madrigal Pentón, Párroco de esta villa, y en los demás actos de la Iglesia, la musical, estará a cargo del Coro Parroquial, rogándose así mismo se adornen las fachadas de las casas principalmente por donde ha de pasar la magna procesión. El entusiasmo que existe para estos actos es indescriptible, toda vez que en larguísimos años no se homenajeaba a nuestro Santo Patrono.

Tres sensibles pérdidas

Sean las primeras líneas de esta correspondencia para dar cuenta de tres fallecimientos ocurridos al final de la semana pasada, todos ellos grandemente lamentados en el seno de esta sociedad. El primero, el de la distinguida y bondadosa dama Candita Pérez de Artime, ocurrido en su domicilio de la calle de Céspedes en esta Villa, después de siete días en que los afanes y desvelos de sus familiares y los esfuerzos de la ciencia fueron inútiles ante los imperativos mandatos del destino.

La sociedad en pleno de Encrucijada, testimonió a los deudos de Candita, tanto en los días de su enfermedad, en que se vió su domicilio colmado de amistades que se interesaban por su salud, hasta altas horas de la madrugada, así como en el acto del sepelio celebrado en la tarde del viernes, con un numeroso acompañamiento, y la infinidad de coronas y ofrendas florales dedicadas a la extinta, el afecto y consideración a que era acreedora la misma y sus familiares todos, pronunciando una sentida oración fúnebre en el lugar de costumbre el señor Buenaventura Crespo.

A su viudo el caballeroso amigo Rafael Artime Alonso, antiguo vecino y propietario, sus hijos señora Alicia Artime Pérez de García, Nena Artime, Pepe, Rafaelito, Alfredo y Rigoberto Artime, hijos políticos, sobrinos y demás familiares enviamos nuestro mensaje de condolencia, y que el alma de Candita descanse en los reinos del Altísimo.

En la mañana del mismo día se recibió la triste noticia de haber fallecido de manera trágica en la ciudad de Santa Clara, la señorita María Luisa Romero Martínez, antigua y culta profesora de Instrucción Pública, de aquel Distrito Escolar, partiendo inmediatamente para el lugar del hecho su atribulado hermano, nuestro convecino el Abogado y Notario doctor Miguel Angel Romero Martínez, Presidente de la Junta de Educación de este Término, y ex Presidente de la Asociación Provincial de Colonos, efectuándose el sepelio al siguiente día, en que por ferrocarril fueron numerosas personas de este pueblo, representando a todas las clases sociales, así como de los centrales «Nazábal» y «Constancia». Paz a sus restos y nuestro pésame a sus hermanos todos y familia. La tercera baja, ocurrida en Marianao, la del joven médico doctor Antonio Pinto Silva, del servicio forense municipal en aquel Municipio, que a una edad temprana y víctima de traicionera afección, desaparece cuando aún podía ser útil a la sociedad.

Hacemos llegar por este medio, nuestro sentido pésame a todos sus familiares, muy en particular a sus hermanos señora Carmen María Pinto Silva, residente en esta población, culta profesora de Kindergarten, en la Isabela de Sagua, y al doctor Miguel Pastor Pinto Silva, Médico residente en el poblado del Santo, en este Término, con cuya amistad me honro.

Asociación de Padres, Vecinos y Maestros de la Escuela Número 12

En días pasados previa convocatoria se celebró una reunión en el local de la Escuela Pública número 12, situada en la calle de Céspedes en esta población, para formar la directiva de la Asociación, cuyo nombre encabeza este párrafo, resultando elegidas las siguientes personas: Presidente, Luis Vega Rodríguez; Vice, Antolín Armenteros; Secretario, Buenaventura Crespo Rangel (maestro); vice, señora María Luisa Suárez Gómez (maestra Kindergarten); Tesorero, doctor Santiago Adams Mata; Vice, Tomás Pérez Fernández; Vocales, Augusto Toriza, Ricardo Taboada Salgado, Ramón Leiva Casanova, señora María Josefa Noval de Norniella, Guillermo Díaz, Melania Vinageras, Arturo Jiménez Alvarez, Aurelio Gómez, José García y doctor Justiniano García Ruiz. Asesora: señora Magdalena Siverio Céspedes de Abreu, Directora de la Escuela, quien suscribió la invitación para esta laudable reunión. Mi felicitación a los iniciadores y a las personas designadas.

Damita que regresa

Después de una larga temporada en el central Báguanos, en la región oriental, regresó a esta villa donde tanto es admirada, por su fino trato y natural belleza, la distinguida damita Generosa Martino Caso, a quién mucho estima el cronista, a la que acompañaba su hermana la señora María Mercedes Martino de Lena, profesora de Instrucción Pública de este Distrito.

Les envío mi más atento saludo.

Pastor Ayllón Ferrer,
Corresponsal.

DEL CENTRAL ALAVA

El baile del «Liceo»

Como otra inolvidable noche puede catalogarse la pasada el sábado día 27 en nuestra prestigiosa sociedad «Liceo de Alava», con motivo de festejar su tradicional baile de enero, que cada año resulta más esplendoroso y sobrepasa los límites de la orillantez y la animación.

Esta última fiesta fué aún más significativa, porque además de celebrarse el anuncio de una zafra más en esta finca azucarera, se festejaba el nacimiento del Apóstol Martí: ese hombre extraordinario que aparece para todos los cubanos que saben sentir y apreciar, ¡como otra isla de tierra fértil, de arroyos cristalinos, de cielo azul y de diáfano horizonte!

Dió comienzo a las diez de la noche, con el salón repleto de personas pertenecientes a distintas sociedades de esta provincia, que siempper ponen con su presencia una nota de distinción y elegancia.

La insuperable orquesta de los Hermanos Castro, que tantos triunfos ha cosechado, proporcionó con sus acordes gran deleite a todos los bailadores y asistentes, complaciéndolos sin cesar en las peticiones que sobre ritmos tan populares de blues, valses, pasodobles, danzones y congas, todos hacían.

La fiesta en todos sus aspectos, resultuó suntuosa y de esa noche de temperatura verdaderamente fría, de ritmos insuperables, de agitadas emociones y de puras alegrías, todos, pero todos, guardan un recuerdo que ha de ser imperecedero.

Por cortesía de la risueña y simpática chiquilla Anita Gallego Brito, obtuvimos una relación de la concurrencia que asistió, tanto de nuestra sociedad como de las de Banagüises, Colón, Central Mercedes, Los Arabos, San José de los Ramos, etc., pero que lamentándolo mucho no podemos ofrecerla, para no hacer interminable esta reseña.

Fué una fiesta plena de encantos.

La reinauguración del teatro

Tal como habíamos pronosticado, así se vió de animado el teatro «Alava» el pasado domingo día 28, con motivo de su reinauguración después de importantes reformas.

Pese a la temperatura reinante, un numeroso público asistió a tan señalado acontecimiento.

La Directiva de la sociedad «Liceo», encargada de las relaciones del teatro, puede sentirse satisfecha del brillante éxito obtenido.

Mina DIAZ GARCIA,
cronista

DE SANCTI SPIRITUS

En honor de San Pedro Nolasco

En honor de San Pedro Nolasco, Patrón de Encrucijada, se celebran muy solemnes fiestas religiosas en ese pueblo. Con la novena, solemnísimo Tríduo, Misa de Comunión y la gran procesión por las calles, se honra a San Pedro Nolasco por sus fieles devotos. El incansable y fervoroso párroco, Pbro. Carlos Madrigal Pentón, alma mater de estos solemnes actos, no des maya un momento en bien de sus feligreses. Los Sres. Pbros. Manuel Rodriguez Rozas, Delfín Bóveda y Galo Catalán, dignos Párrocos de El Cano, Vueltas y Cifuentes respectivamente, tomarán parte en estos solemnes actos religiosos. El Colegio Verbo Encarnado, la Academia Santa Cecilia de Sagua la Grande y el Coro Parroquial, así como la Banda Municipal de Calabazar de Sagua y la local, tendrán a su cargo la parte musical en los distintos turnos a cubrir en el interesante programa.

Felicitamos al joven y entusiasta Párroco Pbro. Carlos Madrigal Pentón, por su apostolado fervoroso y le agradecemos su invitación a estos actos tan solemnes.

Luisa Trelles CARBONELL.

SOCIALES DE GUANAJAY

Honras Fúnebres

El próximo pasado dia 29 a las 10 de la mañana y en nuestra iglesia Parroquial se efectuaron solemnes honras fúnebres por el eterno descanso del Excmo. Monseñor Manuel Ruiz y Rodríguez, Arzobispo de la Habana, recientemente fallecido.

E. P. D.

Eulalita Soto

Encantadora muñequita que en dias pasados celebró su segundo cumpleaños, es hija de los estimados esposos Jaime Soto y Eulalia Rodriguez de Soto, y por tal motivo se vió muy festejada por sus familiares.

Muchos años felices deseamos a tan linda bebita.

Traslado.

Han trasladado su domicilio para la calle de J. N. Aramburu los estimados esposos Avelino Pérez Uriola y Ernestina López de Pérez.

Les deseamos felicidades en su nuevo hogar.

Una Linda Niña

En el hogar de los estimados amigos Emilio Bulnes y Dora López de Bulnes, reina la más dulce de las alegrías, por la llegada de una preciosa niña.

Reciban nuestra más a ectuosa felicitación los dichosos padres y una vida llena de felicidades deseamos para la niña.

Otro Baby.

También felicitamos a los esposos Ernestina López Uriola por el advenimiento de un hermoso niño, al que deseamos una venturosa vida en unión de sus padres.

Rosa Ventura de GARCIA

Fiesta Popular

LOS ARABOS, febrero 6. DIARIO. Habana.—Para los días 23, 24 y 25 está anunciada la «Feria popular de Colón», que se llevará a efecto bajo la iniciativa del doctor Angel Crucet Prellezo, Alcalde Municipal de esa ciudad, que tanto éxito ha tenido en años anteriores.

En esta «Feria Popular» se ofrecerá un primoroso número de fuegos artificiales; además grandes bailes, tómbolas, kenos, cabarets, bares, parques de diversiones, boxeo, competencias atléticas, exhibiciones, exposiciones, juegos lícitos, etc.

A juzgar por el entusismo reinante en este pueblo, y en los limítrofes a éste no dudamos que concurran esos días a la ciudad de Colón, más de veinte mil personas.

Corresponsal.

DE SAN ANTONIO DE LAS VEGAS

El día de Martí

Fué conmemorado de manera brillantísima el 87 aniversario del natalicio del Apóstol José Martí, por los niños de las escuelas públicas de esta localidad, habiéndose celebrado distintos actos patrióticos en el Parque donde los niños a pesar de lo desapacible del tiempo fueron colocando ofrendas florales como tributo de admiración a la memoria de nuestro Gran Apóstol.

Estos festejos fueron organizados por el doctor Antonio María López, Secertario de la Junta de Educación y el profesor señor Marcelino Presno, Director Escolar.

Los alumnos se reunieron desde horas tempranas en la Escuela número 1, situada en las calles de Rafael Trejo y Campanario, desde cuyo lugar marcharon en filas hacia el parque de «Martí», iniciándose el acto con el Himno Nacional coreado por los citados alumnos y haciendo uso de la palabra el doctor Antonio María Pérez, Secretario de la Junta de Educación, quien con elocuentísimas y sentidas frases explicó a los niños allí reunidos la vida del Apóstol, desde su nacimiento hasta su caída en «Dos Ríos».

Fué delirantemente aplaudido.

El programa de estos festejos se desarrolló en la siguiente forma:

1.—Reunión de los alumnos en la Escuela número 1 y organización en filas para salir marchando hacia el parque de Martí.

2.—Inicio del acto en el citado parque cantándose el Himno Nacional.

3.—Palabras de apertura por el Dr. Antonio María Pérez, Secretario de la Junta de Educación.

4.—Poesía «José Martí», por la alumna Romelia Cruz.

5.—Poesía «La Bandera Cubana», por la alumna Leoncia Pérez.

6.—Poesía «Martí», por la alumna Olga Acosta.

7.—Poesía «A Martí», por la alumna Laudelina Socorro.

8.—«Himno a Cuba», por la alumna Pilar Cuevas.

9.—Discurso, por el doctor Félix Duarte, Inspector Auxiliar del Distrito.

10.—«Himno a Martí», por las alumnas del aula segunda.

11.—Desfile ante la imagen del Apóstol ofrendando una flor cada niño.

Próximas fiestas

Con el título de «El Baile de la Alegría», nos ofrecerá el conocido comerciante señor Nicetico Menéndez del Valle, un grandioso festival bailable el día nueve de marzo venidero, en los elegantes salones de «Seibabo», la finca de los grandes bailes, situada en el kilómetro 33 de la carretera de la Habana a Batabanó.

Dicho festival bailable será ameniz

CRUCIGRAMAS

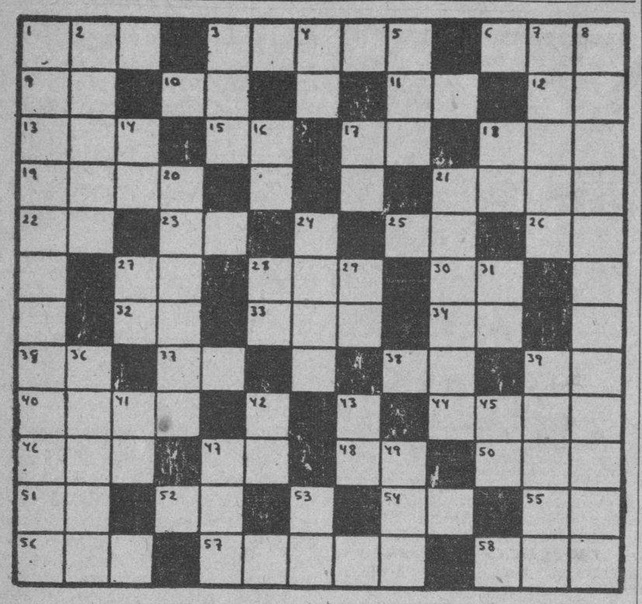

HORIZONTALES:

1.—Oxido de calcio.
3.—Especie de empanada.
6.—Río de Galicia.
9.—Terminación de infinitivo.
10.—Conozco.
11.—Montaña de China.
12.—Nota musical.
13.—Adverbio de cantidad.
15.—Voz que se usa repetida para arrullar a los niños.
17.—Moneda de cobre de los romanos.
18.—Apócope de Santo.
19.—Fruta.
21.—Conjunto de personas reunidas para cantar.
22.—Símbolo del Galio.
23.—Terminación de aumentativo.
25.—Cierta hiedra de la China.
26.—Antes de Cristo.
27.—Especie de flecha que usaban los antiguos turcos.
28.—Punto cardinal.
30.—Isla de la costa occidental de Francia.
32.—Letra del alfabeto griego.
33.—Dueño.
34.—Pronombre.
35.—Pronombre.
37.—Marcha.
38.—Preposición.
39.—Igual al 25.
40.—Relación escrita de lo tratado en junta.
44.—Cocinan.
46.—Nave.
47.—Nota musical.
48.—Escuché.
50.—Sobrino de Abraham.
51.—Pronombre.
52.—Dona.
54.—Obras Públicas.
55.—Nombre de letra.
56.—Hermana.
57.—Título nobiliario.
58.—Título de alta dignidad en algunos Estados.

VERTICALES:

1.—Natural de Camagüey (Pl.).
2.—Embuste, trampa, estafa.
3.—Río de España.
4.—Sílaba que repetida resulta un apodo familiar.
5.—Flor.
7.—Adorará.
8.—Paquidermo de gran talla (Pl.).
14.—Interjección.
16.—Pronombre.
17.—Río de Rusia.
18.—Interjección.
20.—Dañoso, pernicioso.
21.—Aureola.
24.—Mamífero de América.
27.—Obras Públicas.
28.—Sociedad Anónima.
29.—Voz que se usa repetida para arrullar a los niños.
31.—Existe.
35.—Puesta del Sol.
39.—Arbol de América, de madera muy apreciada.
41.—Interjección.
42.—Río del Uruguay.
43.—Nota musical.
45.—Ciudad de los Estados Unidos de América (Inic.).
47.—Novela de la Avellaneda.
49.—Cada uno de los elementos de la electrólisis.
53.—Marchar.

A. L. G.

Solución al Crucigrama anterior

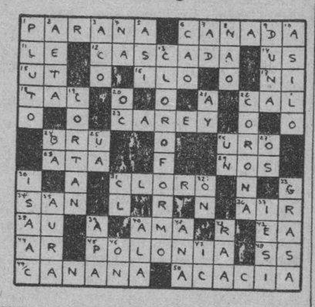

PRECIO PROMEDIO DE LOS AZUCARES DURANTE LOS DIAS 15 A 30 DE ENERO

Precio promedio oficial en almacén, alcanzado por la libra de azúcar, en moneda nacional, para la segunda quincena, y mes de enero de 1940, obtenido por el procedimiento señalado en el Reglamento puesto en vigor por el Decreto Presidencial número 887 de 1936 y sus modificaciones.

Promedios de la Segunda Quincena de enero de 1940

Mariel	1.537315
Habana	1.552700
Matanzas	1.537315
Cárdenas	1.537315
Sagua	1.537315
Caibarién	1.521931
Cienfuegos	1.526786
Casilda	1.490832
Tunas de Zaza	1.516786
Puerto Tarafa	1.550200
Pastelillo	1.550200
Manatí	1.552700
Puerto Padre	1.552700
Banes	1.552700
Antilla	1.552700
Manzanillo	1.516786
Santiago de Cuba	1.543248
Guantánamo	1.526017
Promedio del mes de enero de 1940	
Mariel	1.524949
Habana	1.540334
Matanzas	1.524949
Cárdenas	1.524949
Sagua	1.524949
Caibarién	1.509565
Cienfuegos	1.514193
Casilda	1.478039
Tunas de Zaza	1.514193
Puerto Tarafa	1.537834
Pastelillo	1.537834
Manatí	1.540334
Peutro Padre	1.540334
Banes	1.540334
Antilla	1.540334
Manzanillo	1.504193
Santiago de Cuba	1.530655
Guantánamo	1.513424

NOTA: De estos precios promedios oficiales del azúcar, ya están deducidos los impuestos de diez, ocho y nueve centavos, establecidos por las Leyes de 1ro. de julio de 1920, 30 de noviembre de 1930 y 30 de diciembre de 1936, respectivamente.

La Habana, 5 de Febrero de 1940.
Dirección de Industrias,
Negociado de Asuntos Azucareros.
Precio promedio del azúcar

Precio promedio oficial en almacén, alcanzado por la libra de azúcar, para la plaza de la Habana, de la semana comprendida del 22 al 27 de enero de 1940, que servirán de base para graduar fletes de azúcares por ferrocarril, en cumplimiento del Decreto Ley número 907 de 1935, de: 1.548220 (Un centavo y quinientos cuarenta y ocho mil doscientas veinte millonésimas de centavo moneda nacional).

CARTA SOBRE EL MERCADO DE GRANOS DE CHICAGO

CHICAGO, Ill., febrero 6.—La nueva demanda de maíz americano de efectivo por parte de Europa ha originado un movimiento general de compras de futuros. El levantamiento de cuberturas contra ventas para la exportación se estima en 500.000 bushels por lo menos, en su mayor parte con destino a países Escandinavos lo que tuvo considerable efecto sobre el mercado de maíz. La firmeza del maíz y los reportes de que han sido vendidos 250.000 bushels de trigo de la costa Norte del Pacífico con destino a China, impartió a este mercado un tono de mayor firmeza.

MERCADO DE AMSTERDAM

AMSTERDAM, febrero 6.—A la apertura del mercado hoy, los valores americanos fluctuaron irregularmente. U. S. Steel 55, Bethlehem Steel 72 y un cuarto, Anaconda Copper 27, y tres cuartos.

MERCADO DE LONDRES

LONDRES, febrero 6.—El mercado de valores abrió con tendencia indefinida dentro de un limitado volumen de operaciones.

El oro en barras se cotizó a 168 chelines, sin vacilación. La plata a 21.11-16 peniques por onza, con baja de 1-16 de penique.

Crónica Social

La viuda de Lino Dou

La respetable y distinguida señora Panchita Arce viuda del coronel Lino Dou y sus hijos Nélida y el doctor Max Dou, por medio de expresivas líneas que nos envían en fina tarjeta, agradecen a cuantos les acompañaron en las horas tristes del sensible fallecimiento del valiente guerrero y cultísimo periodista y fecundo escritor.

Como amigo del gran hombre que conspiró junto al ilustre prócer señor Juan Gualberto Gómez, delegado de José Martí, en los años precedentes al 95, que con ese repúblico consstituyó el Directorio de Sociedades y que después se lanzó al monte y fué secretario del Mayor General José Maceo y Grajales; representó en la Cámara a su provincia oriental y luego pagador del Ejército Libertador, cumplimos con el deber en esos instantes dolorosos.

Tenga el excelso patriota cubano, la gloria que merece su alma y quiera el Cielo que la posteridad le haga justicia colocando su busto en un lugar público para ejemplo y estímulo de la juventud que sueña con la justicia.

En Atenas

Eligió su Sección Femenina, la ilustre Sociedad de Zulueta y Apodaca.

Reunidas las damas que embellecen sus salones, propuso la doctora Angelina Edreira y Rodríguez, esposa del doctor Antonio Caballero y Gainza, juez municipal de Bauta, ella que es profesora de la Escuela Normal para Maestros, propuso para presidirla a la doctora Ana Etchegoyen Montalvo, esposa del doctor Matías Cañizares, fundadora con unas cuantas más de la Asociación Cultural Femenina y profesora de la Escuela de Pedagogía en una Universidad.

Para secretaria a la señora Panchita Romero de Heareaux, maestra retirada.

En la semana próxima tomarán posesión.

Sentido pésame

Se lo expresamos al caballeroso y viejo amigo señor Arturo García Vega, ahora candidato con el número 18 del Partido Agrario Nacional, para el puesto de concejal de La Habana.

En el domicilio del estimado compañero del DIARIO, falleció en los últimos días de esta semana, la buena y amable señora Facunda Pérez Cándamo, empleada que hacía más de 34 años que acompañaba a su familia.

El cariño que le profesaban y el interés que demostraron por salvarla, permiten que el dolor y la pena que sienten, sean atenuados con la resignación cristiana y la participación que han tomado todos de ese momento de tristeza.

Descanse en paz la honrada mujer que con ternura infinita ha ganado el afecto y el recuerdo que deja inextinguible.

Alberto Coffigny Ortiz.

Anuncios Clasificados de Ultima Hora

COMPRAS

9 CASAS

COMPBO CASA

Tengo $18.000 para invertir en una o varias casas en la Habana, Víbora, o repartos, siempre que renten el 6% o más. No corredores. M-1072.

COMPRO CASAS VIEJAS PARA FABRICAR EN LA HABANA

JOSE POCH

Edificio: GOMEZ MENA, Depto. 706 Obispo y Aguiar. Teléfono M-3289.

21 INSTRUMENTOS DE MUSICA

COMPRO PIANO DE TODAS LAS marcas. Llame al Telf. M-3040. Dragones 53 bajos, frente al Teatro Martí.

Arrendamientos

A-1 FINCAS RUSTICAS-URBANAS

SOLICITO ARRENDAR FINCA 30 CA ballerías en adelante de Habana a Santa Clara o Pinar del Río, fácil comunicación y barata. Informes Telf. FO-2503. Carlos Rodríguez.

VENTAS

48 CASAS

VENDO 4 CASAS BUENAVISTA frente a Belén tienen hipoteca de 2.750 pesos moratoria, año 28, firmo escritura 3.000 pesos. Rafael Prado FO-9475.

VENDO CASA 2 PLANTAS MEDIA cuadra San Lázaro y una Universidad; otra Calzada Luyanó una cuadra Toyo; otra frente Ciudad Militar con 737 varas. Tengo para hipoteca $1.600. Rodríguez-Zamora. Telf. M-2603. Empedrado 366.

SANTOS SUAREZ $6,900

Espléndido chalet de esquina de fraile, Jardín, portal sala, recibidor, hall, 4 cuartos, regio baño intercalado, comedor, pantry, cocina, cuarto criados y baño, patio garage. M-1072.

CASA NUEVA: 2,700

Jardín, portal, sala, hall, 2 cuartos, baño intercalado en colores, comedor, cocina, patio. Exenta de contribución. Informes: O-Reilly 251 departamento 407. M-1072.

LA SIERRA: $5,700

Precioso chalet, cerca tranvías y ómnibus. Jardín, portal sala, hall, 3 cuartos, baño intercalado, comedor, pantry, cocina, patio, garage. Y también vendo, gran chalet en Nicanor del Campo. $8.000. M-1072.

LA HABANA

Cerca San Nicolás, 2 plantas 6.1|2 por 25 en $4.500. Junto Neptuno, 2 plantas 6.1|2x19 $6.300. Refugio, 2 plantas 6x17 $7.500. Basarrate, 2 plantas 6x20 $6.700 Junto a Cuatro Caminos, 2 plantas 7x16 $6,300. Cerca Reina, edificio nuevo 3 plantas: $13.000. Cerca Aguila, una planta 8 por 24 $3.700. Y gran edificio de 20 casas: $29.000. M-1072.

CASAS MODERNAS TERMINADAS fabricar, tipo Chalet, dos plantas, y una planta fabricación primera, lujo y confort a $7.00 y $8.00 (otra frente Calzada). Calle 6 frente Colegio Belén. Marrero M-7774.

ENSANCHE HABANA. MONTORO cerca Carlos III. Jardín, portal, sala hall, 2|4, baño. Altos: 2|4, terraza $5.500. Otra esquina 6|4, garage, lujosa. Aguiar 206. M-7785.

LO MEJOR PARA RENTA, CERCA paradero Cerro, grupo de 2 y 3 cuartos, todo de mamposterías; rentan $200 ganga, en $25.000. Jorge González, Aguiar 206 M-7785.

SANTOS SUAREZ, D-STRAMPES cerca parque, jardín, portal, sala, 3|4 comedor, garage $4.600. Enamorados, parte alta. Jardín, portal, sala, 4|4, comedor, $4.300. Libertad, jardín, portal, sala, 2|4, comedor $3.600. Jorge González, Aguiar 206. M-7785.

SANTOS SUAREZ, CALLE RODRIGUEZ cerca Calzada. Portal, sala 3|4, comedor $3.600. General Lee cerca tranvías. Jardín, portal, sala, 3|4, comedor, $4.100. Santos Suárez, esquina jardín portal, sala, 3|4, comedor: $4.700. Jorge González, Aguiar 206 M-7785.

VIBORA. CALLE JOSEFINA ESQUINA dos plantas independientes cada una. Sala 3|4, comedor, Renta $40; ganga, $4.500. Calle Lawton, sala, saleta, 3|4, comedor, $3.700. San Mariano, sala, 3|4 comedor, moderna, $3.500. Jorge González, Aguiar 206. M-7785.

ALMENDARES, CALLE A. CERCA 14. Jardín, portal, sala, 3|4, comedor, garage, moderna $5.500. Calle 18, jardín portal, sala, 3|4, comedor, garage $5.100, Jorge González, Aguiar 206. M-7785.

ALMENDARES, CALLE D. JARDIN portal, sala, 3|4, comedor, garage, $4.000. Calle Nueve, chalet esquina, Jardín portal, sala, comedor, garage altos 3|4 terraza $5.500. Jorge González, Aguiar 206. M-7785.

AMPLIACION ALMENDARES, AVENIDA Diez, chalet moderno, jardín, portal, sala, comedor, altos, 3|4, baño terraza, $4.500. Segunda Avenida cerca calle 12, mide 12x47 varas. Jardín, portal, sala, 3|4, comedor, garage, tras patio $4.000. Jorge González, Aguiar 206 M-7785.

CERCA CALZADA COLUMBIA, PORTAL, sala, saleta, 3|4, comedor, $3.300. Calle 8. Jardín, portal, sala, 2|4, comedor, gran traspatio, $2.800. Calle Tercera, portal, sala 2|4, comedor, $2.600. Jorge González, Aguiar 206 M-7785.

LAWTON. CALLE A. CERCA TRANVÍAS y ómnibus. Jardín, portal, sala 2|4, baño intercalado, comedor, entrada automóvil, traspatio, moderna $2.900. Luyanó, calle Pérez, portal, sala, 3|4, comedor, $3.000. Jorge González, Aguiar 206. M-7785.

HABANA. MARQUES GONZALEZ, sala, 3|4, comedor, $2.800. Otra misma calle, cerca Palacio Deportes. Sala, 3|4, comedor, $3.900. Lealtad cerca Belascoaín. Sala, 3|4, comedor, $3.300. Jorge González, Aguiar 206 M-7785.

AVE. COLUMBIA. INMEDIATA Puente Almendares, chalet 2 plantas, jardines, portal, sala, hall, 1|4, recibidor, comedor, pantry, cocina, garage 1|4 chofer. Altos: terraza y 4|4 $12.500. Martínez y Prieto, O-Reilly 309. A-6951 I-3456.

49 SOLARES

VENDO CALZADA DE COLUMBIA, frente a Belén 2 solares de 11.79 por 26 y otros al fondo de 12x23.58 ganga. Rafael Prado FO-9475.

$750.00 VENDO REYES ENTRE LUZ y Altarriba, magnífico solar brisa 8.16x40 con agua y alcantarillado dentro calle asfaltada, Cuba 64 Depto. 7, A-6612 Romero.

PORVENIR SOLAR $500.00 MIDE 8.25x23.58 tranvía y guaguas por el frente al lado Cubaló, una cuadra Calzada Luyanó, Cuba 64 Depto. 7, A-6612 Romero.

Suscríbase al DIARIO DE LA MARINA por los teléfonos M-7911, M-7912 y M-7913, y por medio de sus agentes en todo el territorio nacional

VENTAS

49 SOLARES

VENDO INMEDIATO INFANTA Y San Lázaro, magnífico terreno 18 metros frente por 19 fondo, propio para construir varias casas $33.00 metro. Gertrudis No. 61 Víbora.

10x47 VARAS: $900

A una cuadra de la Calzada de Columbia, antes de llegar al Colegio Belén. Terreno llano. Aproveche la oportunidad. M-1072.

MIRAMAR PARCELA CERCA CA-lle 14 y Séptima Avenida 24.75 varas frente ganga $2.900. Tercera Avenida solar completo 1251 varas cerca Fuente Luminosa $4.60 vara. Jorge González, Aguiar 206 M-7785.

VEDADO, CALLE 19 CERCA 18 PAR cela mide 12x27 varas sombra $2.400 Calle 22 cerca 23 mide 13.66x50 metros $3.800. Calle Nueve cerca G mide 15x27 varas $5.700. Jorge González. Aguiar 206 M-7785.

ALMENDARES. CALLE 18 CERCA tranvía 10x43 varas $1.300. Esquina Calle E mide 15x23 varas $1.800. Calle A frente ómnibus mide 15x47 varas $2.000. Jorge González, Aguiar 206. M-7785.

GANGA VEDADO SOLAR ESQUINA. Calle 19 y 24. Mide 26x24.37. Precio $6.50 vara, única esquina por su medida, situación y precio. Marrero, Aguiar 117 M-7774.

GANGA UNICO SOLAR FRENTE Calzada Columbia, entre Mendoza y Godínez, medida ideal 15.33x47.17, $3.75 vara. Tengo varios solares centros, esquinas. Frente y y próximo Colegio Belén. Marrero M-7774.

VEDADO. MAGNIFICO SOLAR EN punto inmejorable en la parte alta, gran frente y medida capaz para edificar una casa de apartamentos de tres o cuatro plantas. Gran oportunidad para el inversionista con la nueva Ley de Alquileres. Precio $21. Metro. Sin intervención de corredores. Bufete del doctor Llanes, Aguiar No 208. Teléfono M-1306.

MIRAMAR, $3.800.00. PRECIOSA parcela en la esquina de 3a. Avenida y calle 28. Mide 23.58 por 29.48; superficie 695.30 varas. Alberto Mendoza, Amargura 205, Teléfono M-9494.

50 FINCAS RUSTICAS

VENDO UNA FINCA EN ARTEMISA en la carretera 1.1|4 caballería con casa y pozo y una laguna fértil en $2.200. Informa Julio 10 de Octubre 1003 Víbora I-3898.

51 ESTABLECIMIENTOS

VENDO CAFE LECHERIA EN $350. Tiene vivienda y paga 9 pesos alquiler más informes en el mismo Angeles y Corrales.

OPORTUNIDAD. PARA EL QUE quiera hacerse de casa de Huéspedes en los mejores puntos y lo más céntrico de la Habana. Con agua fría y caliente baños privados, las tengo desde $500.00. También tengo hoteles con 50 apartamento con todo el confort que requiere el Turismo, y persona de toda moralidad. Para más detalles. Aguila y Dragones Café Popular. Sr. Guerra.

BODEGA EN CALZADA $2.000

Sola esquina buen contrato casa para familia, con la mitad contado y una panadería con $2.000 en la Habana. Informes Amistad y Dragones café: Alvarez.

53 AUTOMOVILES-ACCESORIOS

VENDO URGENTEMENTE CHEVRO let 2 puertas 34; Refrigerador General Electric 2 puertas, juego living room. Juan Delgado 220 A entre Milagros y Libertad. I-3512 Verlo por la mañana.

GANGA. SE VENDE DODGE CERRA-do 4 puertas, 6 ruedas niqueladas 5 pasajeros, pintura gomas nuevas y mecánica a toda prueba para verlo Jovellar y Hospital. Precio $320. Teléfono U-6612, José Díaz.

VENDO FORD 37 60 CABALLOS 4 puertas cuero y baúl, Ford 36, 4 puertas. Ford 31, Victoria. Ford 30 2 puertas, tomamos su carro. F-6055, 17 y A Vedado.

56 MUEBLES Y PRENDAS

SE VENDE LUJOSO COMEDOR RE-nacimiento español enteramente tallado espejo dorado Luís XIV, sofás, lámparas de cristal, cuadros adornos todo a bajo precio. Reina 462 frente S. Corazón.

SE VENDE LUJOSO JUEGO DE SA-la, color azul, 6 piezas. Precio: $60. Puede verse por la mañana, en Quinta 205 entre Baños y F, Vedado.

A PRIMERA OFERTA MIS MUE-bles y objetos de adorno, comedor, Renacimiento, 3 juegos cuarto, caoba, modernos despacho, Frigidaire, sala Inglés, lámparas Urge Concordia 760 entre Aramburo y Hospital.

NECESITO VENDER URGENTE RE-galado regio juego cuarto 7 piezas, 3|c. lunas interiores nuevecito, costó $150.00 lo regalo $75.00. Otro chico con chiforrober $30.00. Animas 412 altos.

VENDO REGIO JUEGO CUARTO 3 cuerpos caoba, escaparate todo cerrado madera, última creación 6 piezas. Lucena No. 259 bajos, entre Neptuno y San Miguel.

JUEGO CUARTO CAOBA NUEVO, 6 piezas, 3 cuerpos. Se vende muy barato. Angeles 110, entre Maloja y Sitios.

61 DE ANIMALES

VENDO COCHINO PESA 48 ARRO-bas, mayor de Cuba. Informes Telf M-6187, Jaime.

SE VENDE UN HERMOSO PERRO de pura raza pelo de alambre (wire hair foxe Terrier) de siete meses. Para más informes dirijase a Paul Kruger Prado Nro 308 Telf M-3415

62 OBJETOS VARIOS

VENDO MONTURA GALAPAGO IN-glés legítimo con cabezadas y arreos completos. Precio $35. Para verla Muralla 208, entre Cuba y Aguiar. Dr. Silvio López Nuevo FO-2503.

ENSEÑANZAS

75 PROFESORAS-PROFESORES

OBSEQUIO DE LA ACADEMIA DE COMERCIO

Luis B. Corrales. Establecida en 1889. Enviando $0.15 en sellos recibirán mi Aritmética Mercantil y por $0.25 más mi «Ortografía en el Bolsillo» acabada de publicar. Enseñamos Teneduría de Libros, Taquigrafía e Inglés. La Mecanografía $1.00 mensual. Nuestros Títulos los más solicitados. Lealtad 567 entre Salud y Dragones. Telf. A5-1632.

ALQUILERES

80 CASAS DE HUESPEDES

DESEA VIVIR ECONOMICO

Vea las amplias habitaciones de esta casa, vista calle juntas o separadas una con entrada independiente con o sin muebles, se admiten abonados al comedor. San Lázaro 1155 1er. piso.

TELMA RESIDENCIAL

Villegas 466 casi esq. a Muralla La vivienda ideal. Agua siempre, elevador todas horas moralidad absoluta. Habitación amueblada y comida a la carta desde $45 dos personas. Teléfono A-9985.

MANSION ELSA

Lujosa residencia para familias con todo confort, acabada fabricar. Mucho fresco, lujosos baños, agua fría y caliente a todas horas. Exquisita comida. Apartamentos de 1, 2 y 3 habitaciones. Precios moderados. Calzada 359 entre G y H. Vedado. F-4786 Habana.

ALQUILERES

82 APARTAMENTOS

ALQUILO APARTAMENTO MODER-no calle 6 Nro 618 entre 25 y 27 Vedado sala, comedor, cocina, baño tres habitaciones cuarto criado. Informes 6 Nro 616 Vedado.

SE ALQUILA UN APARTAMENTO en Paula 56 con sala, comedor, dos habitaciones, cocina y baño intercalado. Informan en la misma Teléfono A-9140

SE ALQUILA UN APARTAMENTO, con vista a la calle baño, teléfono agua fria y caliente y demás comodidades. San Rafael 313 altos entre Rayo y San Nicolás Telf M-2645

CUBA 56, FRENTE AL ANFITEATRO Se alquila cómodo Apartamento con servicio privado y luz. Informes en la misma el portero.

EDIFICIO ARBOS, OQUENDO 308, entre San Rafael y San Miguel, alquilo apartamentos frescos e independientes. Informan en la misma.

83 DEPARTAMENTOS

DEPARTAMENTO CONFORTABLE-mente amueblado 2 cuartos sala, saleta, baño y cocina. Vista al mar Marina 155 E. Echevarría.

84 HABITACIONES

ESCOBAR 68, ALTOS ENTRE LA-gunas y San Lázaro, habitación 10 pesos.

EN 12 Nro 358 ENTRE 15 Y 17 VE-dado se alquilan a señoras solas decentes dos habitaciones, una fresquísima alta y otra baja, con toda asistencia. Se cambian referencias.

MALECON 161 ALTOS (ENTRE Crespo y Aguila) el mejor lugar para los Carnavales alquílanse dos espaciosas habitaciones juntas o separadas otra en la azotea con sus servicios muebles si lo desean.

SE ALQUILAN 2 HERMOSAS Y frescas habitaciones con baño completo cocina, siempre agua y luz. Neptuno 659 altos entre Gervasio y Belascoaín único inquilino.

FAMILIA RESPETABLE ALQUILA una habitación grande y ventilada, a señora o caballero solos morales, o matrimonio sin niños. Unico inquilino. Neptuno 862, altos, izquierda.

GALIANO 119 ALTOS, ENTRE ANI-mas y Lagunas. Se alquilan dos habitaciones juntas o separadas, frescas y claras. En casa de familia honorable. Se pide y se dan referencias. Una a la calle.

MURALLA 313 ALTOS ENTRE HA-bana y Compostela alquilo una espléndida habitación con balcón a la calle buen baño, luz, teléfono, casa de moralidad.

NO ALQUILE HABITACIONES SIN antes ver Galiano 412 (baratísimo). (Céntrico). Lavabos agua corriente baños calientes, moralidad, comida exquisita, aceite español «Balcells», mantéca chiccharrán. También admito socio de habitación.

85 NAVES-LOCALES

ALQUILAMOS EL MAGNIFICO Local moderno de trescientos metros cuadrados de Concha 203 frente a la Quinta La Benéfica, propio para negocio de presentación. Informes Telfs. X-1608 y X-1908.

SOLICITO MATRIMONIO SIN NI-ños o personas solas, comida buena, hay teléfono, buen departamento, casa de moralidad. Aguila 510 altos.

LOCAL $13.00

4 por 6. Se alquila puerta metálica todo azulejado. Verlo a todas horas calle Suárez número 264 entre Esperanza y Alcantarilla. Informa Vázquez.

87 HABANA

ALQUILO 25 PESOS ULTIMO precio División 113, tercer piso, fondo Frontón Habana-Madrid. Casa moderna, sala, tres cuartos, comedor, cocina, baño intercalado. Informa: Brodermann, Telf U-5005.

SE ALQUILA LA MODERNA CASA San Nicolás Nro 60, altos, casi esquina a San Lázaro cuatro habitaciones, dos baños, sala, saleta comedor etc. Informes en los bajos. Alquiler 50 pesos.

BELASCOAIN 551 ALTOS ESQUINA a Jesús Peregrino cinco cuartos, 2 baños, etc. Alquiler $60. Fiador del comercio puede verse de 8 a 12 y de 2 a 5 p.m. Informan F-5891

ALQUILO INFANTA 1101 ESQUINA Benjumeda bajos sala, comedor 3 cuartos bao cocina gas, calentador, patio Precio $25.00 Informan primer piso No. 2 por Benjumeda.

ALQUILO DEPARTAMENTO ACA-bado de fabricar, ultramodernos, cómodos, ventilados, con excelentes servicios. Picota No. 276 esquina Fundición. Local $45.00, primer piso $34 segundo piso $34.00 y Picota No. 277, segundo piso $18.00. Puede verse cualquier hora. Informes Leyte-Vidal Teléfono M-2222.

MARINA No 7 FRENTE AL PAR-que de Maceo. Se alquila moderno piso alto, recibidor, sala, comedor, tres cuartos, baño intercalado completo, cocina, servicio de criados, entrada independiente para proveedores. Informes en la misma de 2 a 5 p. m.

CONSULADO 30, ESQUINA A GE-nios a una sola cuadra del Paseo del Prado. Se alquila moderno piso alto, recibidor, sala, comedor, dos dormitorios con closets, gran baño completo cocina y servicio de criados. Entrada por separado para proveedores. Informes en la misma.

MONSERRATE Y PROGRESO, SE alquila moderno piso alto, recibidor, sala, comedor dos dormitorios con closets, gran baño completo, servicio de criados. Hay elevador. Informes en la misma.

FIGURAS 201, ESQUINA CON TRES cuartos, sala, comedor baño completo, abundante agua céntrica, ventilada y tranquila, 2o. piso. Informes misma de 9 a 11 y de 2 a 5. $26.

88 VEDADO

EN 50 PESOS SE ALQUILAN CO-modos y frescos altos Baños 563 entre 23 y 25, 4 habitaciones. La llave en los bajos Informan Telf I-3213

CALLE E Nro 655 BAJOS ENTRE 27 y 29 Cerca Instituto y Universidad Sala, vestíbulo, hall, 3 cuartos grandes, 1 pequeño, baño intercalado comedor pantry, cocina, cuarto y servicio criados.

SE ALQUILA CALLE O NRO. 10, entre 17-19, edificio Piloto un piso con muchas comodidades, puede verse todas horas, llave informes en la misma.

ALQUILO RESIDENCIA CALLE «A» No. 505 entre 23 y 21, Amplios jardines, sala, recibidor, living-room, 6 grandes habitaciones, 2 baños completos, amplio comedor, 2 terrazas contiguas, cocina, pantry 2 habitaciones criados, baño intercalado, gran patio central $140.00. Informes: Leyte-Vidal M-2222.

VEDADO A No. 107 ENTRE CALZA-da y Quinta. Se alquila moderno piso alto con todo el confort, propio para personas de gusto. Recibidor, sala, comedor, dos dormitorios con closets y servicios de criados. Renta $40. Informes en la misma.

VEDADO 10 No. 356 ENTRE 15 Y 17 se alquila moderno piso alto. Terraza, recibidor, sala, comedor al fondo, hall, cuatro dormitorios, cocina, cuarto y servicios de criados, entrada independiente para proveedores. Renta $50. Informes en la misma.

CALLE 27 ENTRE A y B. SE AL-quilan modernos altos con 5 habitaciones, baño intercalado, sala, demás comodidades. Llaves calle A No. 613 esquina 27. Vedado.

SE ALQUILA UNA MODERNA CASA con todas comodidades, agua abundante planta alta. Calle 14 No. 54 esquina Línea Vedado. Informan en la misma.

ALQUILERES

88 VEDADO

VEDADO. ALQUILO CASA QUINCE No. 1008 entre 10 y 12. Toda acabada de pintar. Sala, comedor, biblioteca, pantry, cocina cuarto y servicio criados en los bajos. Altos recibidor, 5 cuartos, hall, baño y pantry. Garage. Verse de 2 a 5.

90 MARIANAO-REPARTOS

REPARTO ALMENDARES $30 14 Y la misma cuadra del cine Roxi (los bajos) doble línea tranvías ómnibus, jardín, portal, sala, tres habitaciones baño moderno comedor, cocina y cuartico la llave al fondo por la. Informan F-3755

PROXIMA DESALQUILARSE COM-pleta casa con portal, sala, comedor 3 habitaciones baño, cocina garage. Puede verse de 9 a 12 a.m, Informes FO-7798 Ampliación Almendares calle 10 entre 3 y 4 avenidas.

91 J. DEL MONTE - VIBORA.

JESUS DEL MONTE. —VEGA 159, entre Serafines y Tamarindo, sala, tres cuartos cocina patio y portal $16 la llave en la bodega Informan calle 4 Nro 50 bajos Vedado Telf F-8230

$25.00 SE ALQUILA JORGE 15 VI-bora, entre Acosta y Espadero, jardín, portal, sala, saleta, cuatro cuartos, baño completo, terraza, ruta 15 a media cuadra Informa U-1941

ALQUILO SAN MARIANO 285 ALTOS esq. Porvenir (Víbora) terraza, sala, saleta, 4 cuartos, comedor, baño intercalado completa, agua fría y caliente, lavadero p. m.. Ruta 25 puerta. Informes M-8029. Verla 1 a 5.

92 SANTOS SUAREZ - MENDOZA

MILAGROS Nro 351, ESQUINA A Cortina, jardín, portal, dos habitaciones, baño, cocina. I-6850

98 ALQUILERES VARIOS

ALTURAS DEL COTORRO

Alquilo $50. Casa Quinta. Lo más lindo y alto, alrededores Habana. En 4.000 varas terreno, gran residencia, sala, saleta, comedor, 7 cuartos, buen baño, despensa, patio interior, cocina garage, gran portal alrededor, luz, teléfono, agua inmejorable, frutales, espléndido panorama, ómnibus cada 3 minutos en la puerta, 5 centavos 30 minutos de Habana. Informes Telf. FO-3297.

SE SOLICITAN

101 PERDIDAS

AVISO. —SE GRATIFICARA AL que entregue en la Avenida de Bélgica Nro 7, Reparto Kohly un disco niquelado para rueda de un auto Cadillac, extraviado el día 3 del corriente

104 COCINERAS-COCINEROS

COCINERA ESPAÑOLA O BLANCA país, persona seria sabiendo su trabajo 4 personas limpiar comedor Indispensable referencias. Telf. FO-2324 de 9 a 11 a. m.

114 AGENTES-VENDEDORES

NECESITAMOS AGENTES DE AM-bos sexos en toda la República para la Cooperativa Benefactora de Cuba pudiendo ganar de $2 a $3 diarios. Manzana de Gómez 246. Habana.

AGENTES O VENDEDORES. BIJO-lina. Condimento para las comidas, solicito compradores, buen precio pida muestras, envío una caja al recibo de 30 cts. en sellos. Rafael Martínez, Industria 462. Habana.

GANE $5.00 a $10.00 DIARIOS. SO-licitamos agentes Habana y provincias. Pagamos $1.00 en cada venta de $4.00 de 3 a 6 Consulado 56 Apartado 677. The Luxe Company.

VENDEDORES BIEN RELACIONA-dos en bodegas se solicitan Jabón Arado, Concha 3-B fondo Cía. Lechera

117 SOLICITUDES VARIAS

SOLICITAMOS 20 MUJERES APTAS para venta propaganda domicilio, sueldo comisión, Concha 3-B fondo Cía. Lechera.

SE OFRECEN

118 CRIADAS-CRIADOS

SE OFRECE SEÑORA BLANCA ME-diana edad para cuartos y costura, o manejar Telf F1-6672

SE DESEA COLOCAR CRIADO DE mano español de mediana edad práctico en lo que requiere un servicio fino. Buenas referencias de familias distinguidas. Informes Telf A-9795

SE DESEA COLOCAR UNA MUCHA-cha para cuartos o coser tiene buenas referencias de casa conocida prefiere casa americana FO-2839

SE DESEA COLOCAR UNA ESPA-ñola de criada de comedor o de cuartos siendo corta familia no tiene inconveniente cuidar niño ni tiene inconveniente salir fuera, tiene buenas referencias de las casas que ha trabajado. Telf I-3161 Vive en Luís Estévez entre Cortina y Figueroa Nro 359

SE OFRECE JOVEN DE 21 AÑOS DE edad para camarero o dependiente de café o sirviente de comedor, sabe cumplir muy bien lleva tres años en el oficio muy buenas referencias; llame al Telf A5-3541 Abelardo.

JOVEN BUENA PRESENCIA DESEA colocarse entiende perfectamente trabajo de hoteles igual domésticos no tengo grandes aspiraciones, doy referencias hoteles donde he trabajado. Preguntar por Montes de Oca, A5-0761

JOVEN INGLESA DESEA COLOCAR-se de criada de mano o cuartos o para la cocina con buenas referencias. Telf F-4028.

SE OFRECE CRIADA DE COLOR FI-na y buena presencia para criada de manos o cuartos, también me coloco de manejadora, salgo repartos o donde se ofrezca tengo buenas referencias Telf F-2524

SE OFRECE CRIADA DE COLOR, fina y limpia para cuartos o comedor, tengo buenas referencias; también me puedo colocar de manejadora. Salgo repartos informes A-0411

SE OFRECE UNA SEÑORA ESPA-ñola para criada de manos o para cocinar a corta familia no duerme en la colocación Telf X-2234 de 9 a 12

SE DESEA COLOCARV JOVEN CU-bana blanca de criada de cuartos, o mano. Tiene referencias. Informan F-6136

DESEA COLOCARSE UN JOVEN español de criado con práctica tiene buenas referencias. Telf. M-3339.

EXCELENTE CRIADA DE MANOS se ofrece o para criada de cuartos o comedor, es limpia, buenas referencias buen carácter, sabe cumplir bien con sus obligaciones. F-3141 o F-6043.

SE DESEA COLOCAR UNA MUCHA-cha española para cuartos o comedor. Tiene buenas referencias de casas que ha trabajado. Sale fuera de la Habana pagando los viajes. Telf A-8572.

DESEA COLOCARSE SEÑORA ESPA-ñola de mediana edad para criada de manos tiene recomendaciones y no le importa ir a los repartos. Damas No. 716 bajos M-6359.

EXPERTO CRIADO DE MANOS CON práctica a la rusa y europeo entiende un poco de jardín y de limpieza de máquina, a cualquier parte que lo llamen sin pretensiones, referencias de buenas casas. Más informes Teléfono FO-4315.

SE OFRECE UN COCINERO O UN criado de mano sin pretensiones, tiene referencias. U-7611.

**JOVEN BLANCA DE BU

PROFESIONALES

6 COMADRONAS

CONSUELO RUDA
Comadrona ex-interna de la casa de salud «La Benéfica» muchos años de práctica. Consultas gratis, Franco 7, bajos, entre Carlos III y Estrella: U-8824.

COMPRAS

9 CASAS

J. P. Quintana e Hijo
INVERSIONES
Compramos y vendemos casas, solares, fincas rústicas, dinero en hipoteca.
CHACON 203 M-8123

12 ESTABLECIMIENTOS

COMPRO CASA HUESPEDES 12 A 15 habitaciones de J a Infanta también de Galiano al Parque Central. Precio razonable. Escriba A. P. Clasificados DIARIO DE LA MARINA

17 MUEBLES Y PRENDAS

M-2252: COMPRO
Muebles, radios lámparas refrigeradores, máquinas coser, escribir, sumar calcular, archivos metálicos, objetos arte, antigüedades, cristalería. «EL CORAZON DE JESUS». Salud 167 entre Manrique y Campanario. M-2252

A-4222 LA CASA PLAZA
Se vende magnífica alfombra y juego antiguo medallón doble, lámparas cristal, compra-venta de antigüedades, objetos de arte, muebles etc. Neptuno entre Monserrate y Zulueta, A-4222 (bajos) Hotel Plaza.

M-2687 COMPRAMOS ROPA USADA DE CABALLEROS
Si usted tiene ropa de caballero, moderna o antigua, zapatos, maletas, ropa de señora, niños, recuerde Martínez paga bien. Compro objetos de Navidad. Villegas 266 esquina a Lamparilla, Telf M-2687

A-9003 COMPRO MUEBLES TOdas clases oficinas, otros objetos arte, máquinas coser, sillones barberías, pianos, lámparas, mamparas, cajas de hierro, camas, pupitres, contadoras, todo lo que venda. Teléfono A-9003.

M-7084, COMPRO MUEBLES, CUAdros antiguos y modernos, máquinas coser, escribir, lámparas cristal, pianos, libros, porcelanas, baúles, maletas, abanicos, ropa, vajillas, alfombras, plata, archivos, burós. Compro libros. M-7084.

U-3143 COMPRA OBJETOS
De arte prendas de brillantes, oro plata, lámparas, pianos, instrumentos cirugía, musicales, trato con el dueño en seguida en su casa. Telf. U-3143.

M-8638. COMPRO MUEBLES OFIcinas, cajas hierro y de archivos, kardex, satélites, máquinas escribir y sumar, cajas contadoras, bibliotecas, burós, libreros, sillas giratorias, Antes vender lame al Telf. M-8081.

COMPRO
Ropas: U-1510. Muebles y Prendas
Máquinas de coser, juegos cuartos comedor sala, archivos, vajillas porcelana o plata, artículos arte, neveras, radio, máquinas escribir. Pago bien. Dinero en mano, seriedad.

COMPRO ENSERES
De toda clase de establecimientos, sillas mesas, neveras, refrigeradores, molinos, cajas contadoras de caudales, cantinas, mostradores etc, etc Monte 1162. Telf. A-9100.

COMPRAMOS, VENDEMOS Y EMPEÑAMOS
Joyas antiguas y modernas, objetos de plata, de arte, muebles antiguos. Reserva absoluta en todas las operaciones. Haga una visita a: "LOS TRES HERMANOS" EN CONSULADO NROS. 160 Y 162 Teléfono: M-3534

A-7795 COMPRO MUEBLES
De todas clases. Pagamos más que nadie. También vendemos, cambiamos y alquilamos. No venda sin antes hacer una llamada. A-7795. Vamos en el acto «La Honradez». Máximo Gómez 85, 357 moderno A-7795.

COMPRO MUEBLES A-9100
Finos y corrientes: máquinas de coser, escribir, neveras, refrigeradores, muebles de oficina, loza, lámparas, radios, compramos casas completas. Pagamos más.

COMPRO ORO, PLATA
Brillantes y platino. También monedas y prendas viejas. Pago los mejores precios. Villegas 359, entre Teniente Rey y Amargura A-9915.

U-5154 COMPRO MUEBLES
Modernos, Radios, Máquinas de coser y escribir. Aceptamos muebles en parte de pago. No venda sin llamar a Díaz y Chao, Neptuno Nro 709 y 710 U-5154

U-1800 'EL RAS' COMPRO
Muebles, pianos, objetos arte, antigüedades, lámparas, porcelanas, plata, bronces, etc. máquinas coser, escribir, oficinas, sillones barbería, bibliotecas, libros sueltos, vajillas, alfombras, liquidamos casas completas. Telf. U-1800.

COMPRAMOS, VENDEMOS Y EMPEÑAMOS A-6827
Muebles, joyas, ropas, objetos de arte, radios, máquinas coser, escribir otro objeto que represente valor. No hacemos operación sin visitar «LA COMPETIDORA», Gloria 520, esquina a Indio. A-6827

COMPRAMOS JOYAS
Antiguas y modernas, con brillantes, zafiros, rubíes y esmeraldas finas; oro, platino, plata, y enchapes hasta en pedazos. Objetos de plata; mandejas juegos de café, cubiertería y otros artículos. Rosarios de oro y plata con cuentas de perlas; coral, amatistas etc. Pagamos bien. Vamos a domicilio.
CARBALLAL HERMANOS
San Rafael 618 entre Gervasio y Belascoain Telf. U-5744

DINERO
Sobre joyas.
Objetos de valor, ropa de hombre, etc.
«LA REGENCIA»
Suárez 18-20 A-6628 acera Ten Cent.

ORO
En joyas viejas y nuevas o rotas. Compramos en todas cantidades. Pagamos muy bien.
Carballal Hermanos. —San Rafael Nro. 618. Teléfono U-5744

COMPRAS

18 UTILES DE OFICINAS

COMPRAMOS
Cajas de seguridad, mesas, libreros kardex, archivos, máquinas de escribir, sumar y calcular. Toda clase de muebles oficina. Damos comisión a corredores. Compostela núm. 360 Telf. A-7743.

19 LIBROS E IMPRESOS

NECESITO LIBROS USADOS DE todas clases, filosofía, historia, ciencia, etc., compro cualquier cantidad, pagándolos bien. Llame al teléfono A5-4322, vamos a domicilio. Librería «Venecia», Obispo 502.

21 INSTRUMENTOS DE MUSICA

COMPRO PIANOS O PIANOLAS USA dos, preferible que no tenganq comején. Llame X-3430. Atiendo afinaciones y reparaciones de pianos y órganos. Sansón.

23 OBJETOS VARIOS

FRUTA-BOMBA. DESEA COMPRAR buena calidad a precio razonable. Provincias Habana, Pinar del Río, Matanzas, Vicente A. Armario. Bejucal, Habana.

Arrendamientos

A-1 FINCAS RUSTICAS-URBANAS

CEDO CONTRATO DE ARRENDAmiento de una finca a diez minutos de la Habana por carretera central, de dos caballerías y media. Tiene casa grande y garage, agua luz, teléfono y guagua en la puerta. Llame al Telf. A-8243, de 3 a 4. Pregunte por Luis.

SE ALQUILA A LA SALIDA DE Arroyo renas una finquita tiene casa y árboles frutales, también se vende. Informan en FO-4083

REPARACIONES

42 MUEBLES Y PRENDAS

REPARACIONES DE MUEBLES
Casa Coro». Barnizamos toda clase de muebles y tapicería. Especialidad en colores y combinaciones de maderas y chapas. Limpieza de muebles a domicilio. Estrella 65 entre Aguila y Angeles Telf. M-2127.

GARCIA ESPINOSA
Mublería y tapicería. Tener sus muebles flamantes, es sinónimo de prosperidad. Píntelos, tapícelos. Llámenos: Teléfono U-1424, San Rafael entre Aramburo y Soledad. No cobramos lujo.

REPARAMOS SUS MUEBLES POR poco dinero, dejándolos como nuevos. Casa Pardo: U-5761. Los modernizamos, barnizamos a muñeca y esmaltamos Duco. Pintamos mimbres y vapor y neveras, tapicería en general. Azogamos espejos. Trabajos garantizados. San Rafael núm. 610, entre Gervasio y Belascoaín.

UN BUEN MUEBLES AGRADECE UNA BUENA REPARACION
REPARE A TIEMPO SU NEVERA
Y EQUIPELA CON LA NUEVA
GAVETA DE DESHIELO SERPENTIN MONTADO AL AIRE
La podrá limpiar fácilmente sin necesidad de desmontarle el serpentín. Desaparecen los malos olores producidos por la acumulación de las basuras que trae el hielo. Falicidades de pago en las reparaciones.
RIONDA
Adaptamos refrigeradores eléctricos a neveras. Infanta 1059 U-3960.

VENTAS

48 CASAS

NO COMPRE, FABRIQUE NO VENDA SU CASA VIEJA FRANCISCO VALDES A $22.00 MONOLITICO VENDE A $3.00 LA VARA CONCHA Y VIGIA
Su casa vieja por $10 metro le hace techo, instalación eléctrica, arreglo de puertas, pisos ropapiés. Hace cualquier clase de trabajo de presupuestos; está fabricando en Mayía Rodríguez y Johnson y en Pocito y Lawton. Studio Luyanó 14. X-2571.

PRECIOSO CHALET VENDO EN FIgueroa entre Carmen y Vista Alegre con jardín, portal, sala comedor, 3 cuartos, lujoso baño, pantry cocina cuarto y servicio criados. Véalo de 3 a 5 p.m.

VENDO DOS CASAS, UNA EN EL Vedado, 4 cuartos, garage 500 metros de 8 a 10 y de 23 a 27 $9.000-00 Colegio de Belén frente al tranvía media cuadra Calzada de Columbia 4 cuartos de esquina garage, exenta de contribución, gana $50.00 dos pisos X-2571 7 a 9 y 7 a 9 Luyanó Nro 15 Valdés.

VEDADO: $12,000
Calle 23 vendo magnífica casa una planta, techos monolíticos decorados sala, cuatro habitaciones de 4x4 con dos baños intercalados de lujo, amplio hall central, gran comedor al fondo, pantry, cocina, garage, cuarto criados, informes: Nadal Belga, San Lázaro 553, altos. Telf: A-9173

MIRAMAR: $15,000
Regia esquina nueva, próxima reloj, estilo californiano, jardín, portal, sala, con «fire place», biblioteca, comedor, toilet, pantry, cocina, porch bar, garage, 2|4 criados, altos: sala, 3 habitaciones, grandes con closets, 3 terrazas, (puede hacerse un cuarto más), es una joya, véala. Informes: Nadal Belga San Lázaro 553, altos, teléfono A-9173

VEDADO: $11,000
Preciosa casa nueva, techos monolíticos, jardín, portal, sala, comedor, hall, 4|4 grandes con closets, dos baños de lujo, garage, fabricada hace poco. Informes: Nadal Belga, San Lázaro 553, altos, Telf.: A-9173.

AMPLIACION ALMENDARES $10,000
Residencia nueva una planta jardín, portal, sala, comedor, cuatro cuartos, 2 baños completos intercalados, garage, cuarto criados terraza al fondo y traspatio, fabricación de primera, próximo a 12, acera sombra. Informes: A-9173

ALMENDARES: $6,500
Magnífica casa moderna techos monolíticos, frente ómnibus, jardín, portal, sala, comedor, baño intercalado, tres habitaciones, pantry, cocina, garage, cuarto sobre garage con baño. Informes: Nadal Belga, Telf A-9173

VEDADO: $10,000
Casa dos plantas jardín, portal sala, comedor, cinco cuartos, baño cocina, cuarto y servicio criados, altos, igual, situada a la entrada del Vedado, es una ganga. Informes: Nadal Belga, San Lázaro 553 altos A-9173

VENDO SANTOS SUAREZ CASITA portal, salita, 2 cuartos comedor, baño patio y traspatio, guaguas a veinte pasos, $2,300. Torres, Tejadillo 159, (altos).

CASA ANTIGUA CALZADA DE 10 de Octubre Portal, sala comedor, cuatro cuartos, patio y traspatio mide 6 1|2 por 40, $3.300. Torres, Tejadillo 159, (altos).

VENTAS

48 CASAS

VENDO LAWTON CASITA MODERna monolítica, jardín, portal, sala 2 cuartos, baño intercalado, comedor cocina patio y traspatio $2,900. Torres, Tejadillo 159, (altos).

DOS PLANTAS: $7,300
Exenta contribución 33%, rebaja pluma agua. Pegada Carlos III, acabada construir, monolítica, armazón concreto, marcos caoba, carpintería cedro, cocina gas, calentador, decorada, renta $68 propietario Suárez U-5113.

ESQ. 2 PLANTAS: $15,000
De dos plantas cada una, pegada Carlos III, exenta contribución. Monolítica, concreto, marcos caoba, carpintería cedro, toda decorada. Renta: $140. Cada planta de sala, 2 cuartos baño intercalado, comedor, cocina gas calentador. Propietario: Suárez Telf U-5113

VENDO EN EL VEDADO VARIAS casas: una, calle «C», chalet con garage, $11,500; otra, calle «J», planta baja, $12,000; otra, calle 23, chalet con garage, $16,500; otro, también con garage, $12,500; en calle 17, casa planta baja en $11,500. Varias casas nuevas en Reparto «Nicanor del Campo» o La Sierra, de planta baja y chalet alto y bajo, de $7,500, $8,000 y $10,000. Informes: Banco Canadá, departamento 322, A-8875. Díaz Ramos.

CHALET SANTOS SUAREZ
Con $3.500 efectivo y reconocer hipoteca moratoriada de $6.000, adquiera magnífica propiedad frente calle doble línea tranvías y guaguas, toda de citarón y monolítica, cinco cuartos dos baños lujo, garage, etc. Costó más de $20.000. Metropolitana 531 M-7242.

CASA PARA FABRICAR
Calle Maloja próxima a Campanario 7.50 por 35 a $19.00 metro, negocio de oportunidad Metropolitana 531. M-7242.

ALTURAS DE BELEN
Media cuadra Calzada Columbia dos casas citarón y monolíticas, portal, rala, recibidor tres cuartos baño moderno, comedor etc. cada una, las dos $5.800. Metropolitana 531. Telf. M-7242.

HABANA, VENDO EN GANGA, 2 plantas independientes, en Infanta, compuesta de sala, comedor, 2 habitaciones, baño cocina, viga y lona; renta $37, precio $4.500 M-7167.

ESTRADA PALMA, VENDO REGIA residencia, nueva, toda citarón, precioso jardín, portal, sala, 3 habitaciones, baño intercalado, elegante comedor, garage, ½ criado, precio 7.500, M-7167.

VIBORA, VENDO LINDA CASA, nueva, jardín, portal, sala, 3 habitaciones, regio baño intercalado, hall, comedor, cocina europea, traspatio guagua por la puerta, $4,350. M-7167.

APROVECHE LA OPORTUNIDAD. Urge venderla. Se da en $3,500.00. Zaldo 23½, entre Ayestarán e Infanta, casa y 10 departamentos, renta $55.00 mensuales. Informan: Teléfono U-1224.

SE VENDEN TRES CHALETS EN la Avenida Central Reparto Kohly, construcción primera. Facilidades de pagos. Trato directo. Manzana de Gómez No. 264.

¡JAMON!
Si está friolento no coma. Otro lo hará por usted. Precioso chalet dos pisos acabados decorar, sin estrenar. No se fabrica por $10,000. Apuro bravo obliga quemarlo, $2,925. Dueño y llave para enseñárselo en el A5-6341 y A-6558.

VALDES X-2571 LUYANO 14. FAbrica a $22. por $10 hace nueva su casa vieja pisos por $22.00 metro, pinturas de $30, $40 y $50 por grande que sea, vende solares en Santos Suárez 10x20 $600 en Santa Catalina 402 que fabricó Valdés por $5,000 y vale $10.000, y en la Habana Oquendo 917.

PROPIEDAD LUYANO ALTA RENta dos casas 12 modernas habitaciones próximo Hijas de Galicia, comunicación privilegiada poco contado dejo lo que falte. Maximino Martínez de Rial I-3173

SE VENDEN VARIAS CASAS Y SOlares con créditos hipotecarios, moratoriados. Se dan baratos. Informan FO-2851

CENTRO DE NEGOCIO
Venta y compra de casas y solares Habana y reparto Buenavista. Dinero en hipoteca venta de establecimientos San Lázaro 682 U-1802 bajos esquina Belascoain Manuel Llenín.

23 ESQ. A 28 POR 28. VEDADO. Exenta de contribución, casa moderna, construcción 1a. sala, 3|4. baño intercalado, comedor y pantry y cocina azotea con 1|4 de baño de lujo. Jardín, portal, etc. Algo nuevo. Véala informes en la misma.

SE TOMA UNA HIPOTECA MORAtoriada de 15 a $20.000, si la propiedad afectada se vende. F-7415.

SE VENDE VEDADO CALLE 21 A la sombra lujosa exenta de contribución y agua 10 años, edificio 4 casas acabada fabricar buena renta sin corretaje. F-6316

VENDO 3 HERMOSOS CHALETS
Acabados de construir con lujo y confort compuesto jardín, portal sala, comedor, cocina cuarto de criados con servicio, altos sala de estudios, tres hermoss habitaciones, baño de lujo, closet, vestíbulo, terraza, garage, lavadero. Calle 8 y 15 Almendares informan 10 de Octubre 277, altos, Manuel Rodriguez Telf. X-1260.

COJIMAR VENDO CASA MAMPOStería 900 metros terreno, portal, sala, comedor, 8 cuartos, baño, cocina. Precio: $3.500. Informan Telf. M-1450

SE VENDE CASA ANTIGUA SIETE cuartos dos accesorias 8x30 total 240 metros Angeles cerca de Monte informes C 668 Vedado a 24 metros no corredores.

CASA PRECIOSA ESQUINA AVENIda Santa Amalia y Gonzalo una cuadra calzada Víbora jardín servicio criados. $3.500. Facilidades de pago. Dueña I-6135

EN $6,500 COMPRARA USTED LA mejor propiedad que se puede adquirir situada en Marqués González 863 entre Figueras y Benjumeda, compuesta de sala, saleta corrida, cuatro cuartos, baño intercalado de gran lujo, servicios de criados, cocina de gas y carbón, calentador y conexión para refrigerador eléctrico. 130 metros cuadrados de superficie. Se dan facilidades de pago. Informa su dueño: Aguiar 305, altos. Telf. A-7830. Puede verse de 8 a 11 a. m. y de 1 a 5 p. m.

VENDEMOS SAN MARIANO 508, VIbora lujosa residencia cinco cuartos, dos salas, dos baños garage dos máquinas cuartos baños criados, todo los requisitos casa de lujo.

APROVECHE LA OPORTUNIDAD CHALET EN $15.500.00 COSTO $50,000.00
En lo mejor del Vedado, se vende chalet moderno, 2 plantas, compuesto la planta baja de jardín, portal, sala cerrada, vestíbulo, comedor cocina, pantry, 2 4 y baño auxiliar, hall, garage y servicios de criados, patio y traspatio. Altos: 5|4 con closets, 2 lujosos baños, saleta y 2 terrazas. Construcción de primera. Informan Quintana e Hijo, Chacón No. 203. M-8182.

CASA DE APARTAMENTOS EN $6,200.00 RENTA $78.00
Vendemos casa de apartamentos En sanche Habana rentando $78.00 mensuales en $6.200.00 mide 400 varas de superficie. Informan Quintana e Hijo, Chacón Noñ 203 M-8182.

VENDO UNA CASA CALLE SAN Francisco Víbora moderna rentando de acuerdo con la Ley de Alquileres. $32.00 por embarcarme la doy en $3.200.00. Informan J. López Monet 783

VENTAS

48 CASAS

VENDO REPARTO MENDOZA, LUjosa residencia 6 habitaciones, 2 baños primera, hall dos garages, dos habitaciones y servicios criados grandes jardines, lujosa decoración, árboles frutales etc. Véala: D-Strampes 415 entre Carmen y Vista Alegre. Directamente con su dueño que la habita.

EN $6.500.00 SE VENDE LA MEJOR propiedad que usted puede adquirir en San Lázaro 806 entre Vista Alegre y Carmen, a una cuadra de la Calzada de la Víbora. Construcción de gran lujo, compuesta de portal, sala, saleta corrida, cuatro cuartos, baño intercalado de gran lujo, comedor al fondo, cocina, servicios de criados. 225 metros cuadrados. Se dan facilidades de pago. Informa su dueño: Aguiar 305, altos. Telf. A-7830. Puede verse de 9 a 11 a. m. y de 1 a 5 p. m.

SE VENDE
Bonita residencia estilo colonial, con todas las comodidades modernas y casi 2,000 varas de terreno en esquina de fraile frente a avenida de doble calle 5a esquina 10 Ampliación Almendares. Informan F-3936

VENDO CASA 2 PLANTAS RENTA $150 mensuales 15 ms. frente por 25 fondo 1 cuadra Prado una Malecón por sólo $17.000 el solar vale mucho más y varias parcelitas terreno en Juanelo a 2 cuadras Calzada o como ofrezcan. Informes Sr Espinosa Ulacia y Soto.

EN EL VEDADO A $23.00 FABRICACION Y TERRENO
Urge la venta de un chalet libre de todo gravamen, en la calle 9 próximo a J., acera de la sombra, techos monolíticos. Mide su terreno 13.66 x 50 (683 metros) con todas comodidades. Para verlo y demás informes: FO-3786. Sr. Alvarez

MIRAMAR
28 entre 3a. y 5a. Avenidas, acaba da fabricar, acera sombra, exenta contribución, cuatro amplias habitaciones, dos baños color, pantry en los altos. Fabricación primera. Verse a todas horas. Precio módico.

HABANA VENDO CASA, RENTA O construcción, calle que da vista a una cuadra de Obispo y otra Parque Central, 400 metros., gana $115. Precio $11,500. No corredores. Informes F-4647.

PARA RENTA: $4,800
Vendo sin estrenar, exenta pago contribución y agua, casa con dos viviendas, construcción primera. Compuesta jardín, portal, sala comedor, dos amplias habitaciones, baño intercalado en colores, closets, patio, etc. Además tiene un apartamento completamente independiente que tiene dos habitaciones grandes, baño intercalado, cocina y patio. Otras iguales vendidas rentan $42.00 mensuales. Véala: Avenida Juan Bruno Zayas y Carmen. Informes: A-8382.

SIN ESTRENAR
Vendo barato parte alta Loma del Mazo, chalet esquina, estilo Colonial, construcción primera, próximo colegios Maristas, Instituto Víbora, Lourres, rodeado magníficas residencias calles pavimentadas, 3 amplias habitaciones, closets, baño intercalado en colores, jardines, terraza, patio, garage, cuarto y servicio criados etc. Véala todas horas: Avenida Juan Bruno Zayas esquina Carmen.

VENDO TRES HERMOSAS RESIdencias con lujo, confort, compuesta jardín, portal, sala, comedor, cocina, cuarto criado, servicios altos: sala de estudio, recibidor, tres hermosas habitaciones, baño de lujo, terraza: $7,000,$ 7,500, $9,000, calle 15 y 8, reparto Nicanor del Campo, Almendares. Manuel Rodríguez, 10 de Octubre 277, altos. Telf. X-1260.

VENDO: VIBORA, MENDOZA
Contiguo a dos buenos colegios. gran casa acera brisa cuatro cuartos, garage, cuarto criados. Omnibus y tranvías esquina. Precio: $7,800 No trato corredores. Informes: F0-2212

$11,000
ELEGANTISIMO CHA-
LET. Vendemos elegantísimo chalet en lo mejor del Reparto Almendares, lindandoc on el Reparto La Sierra y Miramar, compuesto de jardín, portal, sala, salón de música o gabinete, gran comedor, baño auxiliar, un pequeño bar, elegante cocina y pantry, 1|4 y servicio de criados, garage, terraza al fondo cubierta y traspatio con frutales. Altos: Saleta, 5|4, baño de gran lujo, y 2 terrazas. Construcción de primera, citarón y monolítica. Está por estrenar. cómprela y estrénela Ud. mismo. Para informes Quintana e Hijo, Chacón 203. M-8182.

$6,500
CASA DOS PLANTAS.
Vendemos casa 2 plantas calle Gloria próximo al Mercado, compuesta cada planta de sala, comedor, 3|4, baño y cocina. Precio $6.500.00. Da buena renta. Informan Quintana e Hijo, Chacón No. 203. M-8182.

$2,500
CASA DOS PLANTAS.
Vendemos casa 2 plantas, en $2.500.00 situada calle Carmen próxima a Gloria, mide una superficie de 69 metros. Renta $30.00. Informan Quintana e Hijo, Chacón No. 203. M-8182.

$12,500
VEDADO. CASA DOS
PLANTAS. Vendemos casa de 2 plantas, calle C entre 17 y 23, compuesta cada planta de sala, comedor, 4|4, baño y cocina. Altos iguales. Precio $12.500.00. Es una ganga. Infoman Quintana e Hijo, Chacón No. 203. M-8182.

$25,000
REPARTO MIRAMAR,
CHALET DOS PLANTAS 5a. AVE. Vendemos elegante chalet en la 5a. Ave. próximo a la calle 20 compuesta de jardín, por ambas calles, portal, porch, vestíbulo, living-room, comedor, pantry, cocina, despensa, 1|4 y servicios de criados y garage. Altos, 4|4, 2 baños, 2 terrazas, closets y muchot raspatio. Precio $25.000.00. Informan Quintana e Hijo, Chacón No. 203. M-8182.

$12,500
VEDADO. ELEGANTE
RESIDENCIA. Vendemos calle 23, elegante residencia una planta, compuesta de jardín, portal, gran sala, hall al centro, 4 grandes habitaciones, 2 baños intercalados, gran comedor, closets en todos los cuartos, cocina y pantry, garage y 1|4 y servicios de criados. Construcción de primera, moderna. Precio $12.500, con facilidades de pago. Informan Quintana e Hijo, Chacón No. 203. M-8182.

VENTAS

48 CASAS

VENDO Y COMPRO CASAS
En la Habana y repartos. Mucha reserva prontitud y honradez en las operaciones. Informes personalmente con los interesados. Victoriano Alvarez. FO-3786, 14 y D Reparto Almendares.

EMPIECE EL AÑO NUEVO EN CASA PROPIA
RESIDENCIA EN $15.500.00
Se vende elegante residencia en lo mejor del Reparto Alturas del Río Almendares, una cuadra de la Calzada de Columbia, compuesta de jardín, portal, vestíbulo, sala cerrada, gran comedor, hall, cocina y pantry 2|4 y servicio de criados, garage buen patio. Altos: 3 habitaciones de gran tamaño. 2 baños intercalados de gran lujo, recibidor y 2 terrazas. Equipada con luz indirecta y amueblada. Está desocupada. Informan Quintana e hijo. Chacón 203 Teléfono M-8182.

49 SOLARES

SOLAR YERMO A DOS CUADRAS de Belascoain mide 20x30 mts. a $9 metro. Informa Torres, Tejadillo Nro 159, (altos)

MIRAMAR
DOS SOLARES JUNTOS, SOMbra. Calle 22, cerca de Quinta Avenida. 2,503 varas a $5 con 47.16 varas de frente. Alberto Mendoza. M-9494. Amargura, 205.

SE VENDE TERRENO PROPIO PAra finca o granja, a 20 minutos de la Habana 2550 metros a 15 cts. metro. Informan U-6571 después de la 1 p.m.

REPARTO LA FLORESTA
En la Víbora. Se venden solares y parcelas pequeñas, al contado y a plaos, con urbanización completa, luz eléctrica, agua y alcantarillado en cada solar, atravesado por la Avenida de Acosta, ómnibus ruta 15. También compramos y vendemos propiedades en la Habana y demás repartos. Informes: Nueva Floresta Land Co., Banco Canadá 322: A-8875, Administrador, Oscar Díaz Ramo.

VEDADO GANGA PARCELAS
Distintas medidas, frente y fondo aproveche ahora, trato directo con el dueño, sin corretaje, dentro de poco valdrán el doble, lo mejor del Vedado y donde más construcciones se hacen en la actualidad. Situación en la calle 23 cerca puente, en 30, 28, 21, 24 con frente Bosque de la Habana. Precios por metros desde $8.00. Echevarría, carpite del Hotel Roosevelt, Amistad y San Miguel.

PARCELAS Y SOLARES
Almendares. 10x36 a $2.60 y esquina 21x23 a $2.70. La Sierra 12x46 y también 24x46 a $3.60. Vedado: 14.71 por 41 a $6.50. Está en calle C. Y en calle 17 solar completo a $10.00 metro. Víbora: 12x50 a $2.60. Preciosa esquina 17x24 en $980. M-1072.

¡50 CTVS. METRO!
Solar de esquina en «La Coronela» en calle asfaltada, con ómnibus por el frente Mide: 6.484 metros. Es ganga sin igual. Informes: O-Reilly 251 Depto. 407 M-1072.

REPARTO MIRAMAR
5a. Avenida, solar completo a $4.40 vara, entre 5a. y 7a. Avenidas, entrada del reparto, solar completo a $4.50 vara Entrada del reparto entre 3a. y 5a. Avenidas 19x29.48 a $5.50 vara. M-1072.

HABANA CASAS VIEJAS
Junto Neptuno 6.1|2x23 $4.300. Cerca Reina 6x18 $3.200. Cerca de Monte 6.1|2x24 $3.200. Revillagigedo 7.1|2 por 33 $4.600. Habana 11.1|2x21 $4.500 San Rafael 8x20 $8.000. Entre Reina y Salud 8.1|2x35 $8.700 M-1072.

SOLAR 5a AVENIDA
Vendo solar de 1438, varas con frente a la 5a Avenida a $3.00 vara. González M-2602 O-Reilly 208 altos.

VENDO SOLARES A PLAZOS SIN interés calle Concepción Reparto Lawton, distintas medidas $150.00 de entrada y el resto en mensualidades. González, O-Reilly Nro 208, M-2602 de 9 a 12 a.m.

VARADERO SE VENDE MEDIO SOlar playa norte de 16x32 metros. Informes Telf FO-1275

PLAYA "MARBELLA"
(En el término de Guanabacoa). Venta de terrenos, en el Reparto Residencial de la más hermosa de las playas cubanas. Compre ahora su parcela. Para todo informe: Cipriano Fernández. (Bufete Santoxenia). Reina 163, Telf. A-8029 o en la calle 17 Nro 662 entre A y B Vedado Telf. F-3825

CALLE M Y 21 VEDADO
Dos distintas parcelas Situación prominente a la brisa a tres cuadras del Hotel Nacional. Se venden en precio razonable. Sr. Campos, Edificio Casteleiro-Vizoso, Oficios 104 Departamento 312. De 3 a 5 p. m.

MIRAMAR ALTURAS ALMENDAres, muchas parcelas $2.50, $3.25, Vedado 12x30, 14x34, $6.00 esquina 23 $5.50, $8.00 otras. Para industria media manzana pegada Infanta $8.50. Otras Hurtado U-1405

BUEN RETIRO, CALLE ROBAU vendo esquina de 17.65x2309, en $1.100, Avenida Buen Retiro, medidas grandes y chicas, desde $3.50 vara, A-0602. FO-7494.

MARIANAO, PEGADITO CALLE Real. Vendo 10x20 y 10x28 a $2.85. Pegado tranvía, sombra, 10x24 en $525 López Garrido, Real 107, Marianao. FO-7494 A-0602.

AMPLIACION ALMENDARES, CAlle Consulado, vendo esquinita con 278.32 varas a $3.30 Avenida 5a., 14.74 x5306 en $2,150 FO7494 A-0602.

BUENA VISTA CALLE 8 VENDO ESquina 437.93 en $1.200, Meseta Columbia, una cuadra de la Calzada, desde $2.50, López Garrido, Real 107, Marianao FO-7494 A-0602.

REPARTO MIRAMAR VENDEMOS uno o más solares situados a la brisa en la calle Dos, entre la Primera y Tercera Avenidas. Frente 20 metros por 45 de fondo. Precio barato. Dirigirse al Sr. Campos, Oficios 104 Departamento 312. De 3 a 5 p. m.

ALTURAS DE ALMENDARES Y REPARTO KOHLY
Vendemos solares de centro y esquina, también parcelas Precio desde $4.00 vara hasta $10.00. Planos e informes Quintana e Hijo, Chacón No. 203 M-8182.

VENTAS

49 SOLARES

SOLARES en los REPARTOS

ALMENDARES

CALLE CATORCE, una calle importante, con doble línea de tranvías y rutas de guaguas, vendo en $3 vara el único solar por fabricar en su cuadra. Tiene buenas medidas: 10 por 47 varas.

CALLE CATORCE, una parcelita de 10 varas de frente, en $685. Acera de la sombra.

A POCOS PASOS DE LA RUTA 30 doy a $2.50 la vara un solarcito más alto que la acera y próximo a numerosas residencias modernas.

EN CALLE BIEN ASFALTADA una parcelita con la medida ideal de 12 varas por 32, a sólo $3.25 la vara. Véala, que le gustará, porque se sale de lo corriente.

MIRAMAR

ENTRE QUINTA Y SEPTIMA AVENIDAS, un magnífico solar completo en la Calle Catorce, a $4.75 la vara. Próximas están algunas de las mejores residencias del Reparto.

CERCA DEL CONVENTO DE LAS URSULINAS, precioso solar a $4.50 vara. Tiene todas sus cercas (por haber construido los vecinos), lo cual le significa un ahorro de unos $300. Es solar completo de 23 por 53 varas.

AMPLIACION de ALMENDARES

CALLE DOCE, la Gran Avenida Central de este elegante Reparto, doy un solar, con guaguas a la puerta y tranvías en la esquina, a $2.50 vara. Mide 12 varas por 46. SE LO RECOMIENDO.

FRENTE AL PARQUE, una esquina a la brisa, con buenas residencias a los lados. Fíjese en la medida: 23 varas de frente por 34 de fondo. Precio, $3.25 vara.

CON TRANVIAS Y GUAGUAS EN LA ESQUINA, una parcela en $960. Su medida es ideal y difícil de conseguir, 12 por 32. Está en Avenida Diez, en sector muy fabricado.

CERCA DE LA IGLESIA, en la Calle Once casi esquina a Tercera, un solar en $2.50 vara. Está más alto que la acera: Su casa tendrá mejor presencia. Mide 13 por 47 varas.

COLEGIO DE BELEN

¿HA VISTO LA GRAN CANTIDAD DE CASAS que se han construido de poco tiempo a esta parte allí? Vendo pequeñas parcelas con la medida perfecta de 12 varas por 28, en $3.50 vara. Están inmediatas al tranvía y a la Calzada, en acera de la sombra.

ALTURAS DE MIRAMAR

A POCOS PASOS DE LA AVENIDA RAMON MENDOZA tengo una parcela con la medida de 19 por 32 varas, en $3,300.

EN LA ACERA DE LA SOMBRA, pegado a la Avenida de la Paz, entre casas modernas, solar con 17 varas de frente, en $3,500.

VIBORA

EN LA GRAN AVENIDA MAYIA RODRIGUEZ sólo queda a la venta un solar de 15 varas de frente. Se lo puedo conseguir a $3.50 la vara.

SAN MARIANO, cerca del tranvía y las guaguas en la puerta, a media cuadra del parque, le brindo un gran solar a $4 la vara.

EN SANTA CATALINA, la arteria principal de la Víbora, solar completo al increíble precio de $4 vara, quizás algo menos si lo vendo en seguida.

PARCELAS DE 10 VARAS POR 25, EN $750. Tengo varias por las calles Libertad, Goss y Unión, allí donde se están levantando tantas casas.

SI NO VIERA EN ESTA LISTA EL TERRENO QUE BUSCA, AVISEMELO PARA OFRECERLE OTROS. Sólo propongo terrenos escogidos y a precio módico.

RAMON Rodriguez
TELEFONOS:
M-6543 M-6921
OBISPO, 305

VENTAS

49 SOLARES

CALLE SAN MIGUEL No. 199 ANtiguo. Solar entre San Francisco y Espada, en la buena acera y contiguo a la esquina Mide 6.40 de frente con una superficie de 208 metros. Sr. Campos Oficios 104, departamento 312. De 3 a 5 p. m.

VENDO Y COMPRO SOLARES
De todas las medidas y precios al alcance de todas las fortunas, buenas calles y las mejores vías de comunicación. Operaciones rápidas. Informes personales con los interesados.
VICTORIANO ALVAREZ
14 esquina a D. Almendares
FO-3786

SOLARES AYESTARAN
A $3.00 y $4.00. La ganga más grandes que existió y existe, duplique su dinero en el acto, aproveche ahora, véame. Emilio Rodríguez. M-6886. Aguiar 368.

PARCELA EN MIRAMAR
Se vende una parcela de 23.58 varas de frente por 29.48 varas de fondo, igual 695.30 varas cuadradas parte del solar No. 1 de la manzana 53, en 14 entre 1a. y 3a. Todos los linderos están fabricados. Precio $5.50 vara. Informa su dueño A. Alvarez, Aguiar 305 altos. Teléfono: A-7830.

JESUS DEL MONTE VENDO SOlar esquina único sin fabricar a la brisa Avenida General Lee y Cortina 556 varas $4.50, asfaltado, alumbrado guaguas, tranvías a dos cuadras Vapor 26 y Hornos

DUPLIQUE SU CAPITAL
Comprando solares grandes o chicos de centro o esquina en los Repartos Kohly de Marianao y del Vedado los más saludables, altos y frescos de la ciudad con vista al río Almendares. Cómprelo ahora a precios módicos antes de que suban. Informan FO-1513. FO-2503 v M-9941

SE VENDEN 3,700 METROS DE TErreno sumamente barato en el Country Club tres cuadras del Yacht Club. Informa su dueño. I-4665

**REPARTO KOHLY VE

VENTAS

54 MAQUINARIAS

VENDO ALTERNADOR DOS KWTS 110 volts. 600 r. p. m. Vapor No. 157 Andrés Díaz.

BARATISIMOS MOLINOS SUPERIOres para maíz, gofio o materiales duros; Guillotina para hojalatero. Prensa para mosaicos de plato giratorio. Preciosos mosaicos $30 millar. Real y Puente de la Lisa. (frente al cuartel G.R.) Cotoli.

MAQUINARIA. —SE VENDEN SUmamente baratos: 1 Torno Revólver, 1 Fresadora, varias herramientas de hojalatería y varios troqueles para la fabricación de envases de la lata. Informes: Estévez Nro 4 casi esquina a Monte. Telf A-8806.

GANGA VENDO UN MOTOR MARIno de 40 caballos su funcionamiento en perfectas condiciones, garantizo su consumo de 1 galón por hora. Informan FO-9229 y FO-9240.

CALDERAS VERTICALES 5, 10, 15, 20, 25, 40 y 50 H P. Escosesa 75 H.P. Locomovil 100 H. P. Autoclave Laboratorio y conserva. Máquina picar. Lunch. Sr. Rodríguez 1-6993. Santa Catalina 459 Cerro, Habana.

SE VENDE MOTOR PETROLEO 25 caballos al freno, planta eléctrica 600 watts, 32 volts, dinamo 3 kw. 110 volts con su pizarra, motor Novo 5 caballos, dos diferenciales, motor eléctrico de dos y medio caballos y un radio toda onda para 32 volt. Muñoz M-3544 o escriba Maquinaria. Clasificados DIARIO DE LA MARINA.

55 CAJAS CONTADORAS

REGISTRADORAS "NATIONAL"

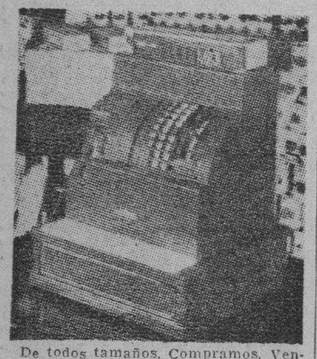

De todos tamaños. Compramos, Vendemos, cambiamos y reparamos. Garantía mecánica. También compramos y vendemos toda clase de muebles para oficina.

«LA NACIONAL"
Villegas 359, entre Tte. Rey y Amargura. A-9915

56 MUEBLES Y PRENDAS

JUEGO DE SALA Y COMEDOR EStilo renacimiento completamente nuevos por la 3a parte de su valor. San Carlos 20 (garage) Loma de Chaple. Víbora.

POR MOTIVO DE VIAJE SE VENDE un juego de cuarto, algo de comedor y una máquina de coser y otros objetos más. Oquendo 308 3o apartamento 314

FAMILIA PARTICULAR VENDE: lujoso juego cuarto último modelo tres cuerpos butacón tiradores carey, $140; regio comedor renacimiento tipo bargueño $95 sala, finísimo $40; lámparas modernas Concordia 467, Belascoain y Gervasio.

VENDO MAQUINA COSER, OVILLO central, portátil, con motor $28; 2 aplicates, candelabros bronce$ 12, cuna nueva $4. Vista hace fé San Lázaro 819, bajos frente Parque Colón

VENDO BARATAS DOS MESAS DE billar Chicago completas de todo y buenas condiciones. Corralfalso 213, Guanabacoa.

DENTISTAS. SE VENDE UN SIllón, un mueble americano nuevo, una vitrina, una caja de troqueles para coronas, un juego de recibidor, un buró plano con su silla I-6704.

SE VENDE UN LUJOSO COCHE DE niño y se desea comprar una bóveda con comodidades de pago. O-Reilly 532 altos. Sra. de Quesada Teléfono M-2573.

MAQUINA SINGER ULTIMO TIPO nueva completamente. Otra 18-2. Se venden muy baratas. Angeles 110 entre Maloja y Sitios.

VENDO MAQUINA DE COSER SINger de ovillo central. Se da barata. Véala en Angeles No. 109, entre Maloja y Sitios.

URGENTEMENTE VENDO CUARTO, $20; otro 3 cuerpos, $35; $45; uno finísimo, $65; elegante recibidor, caoba, $20; comedor $25; cama camera, $5. San Joaquín 363 y Monte.

MUEBLES EN GANGA

Juegos cuarto $25; ídem tres cuerpos $40; sala $10; comedor $25; mesas correderas $4; aparadores $6; sillas y dos sillones $10; neveras $10; máquina coser y escribir. Se cambian y compran toda clase muebles, pagando más que nadie.
LA PRINCESA
San Rafael 575 y 577 entre Escobar y Gervasio U-5926

MAQUINAS DE ESCRIBIR

De todas marcas. Alquiler. Ventas. Cambios. Máquinas de sumar y calcular. Mimeógrafos, Adresógrafos. Marcas Tinta Stencils. Taller de Reparaciones. Servicio cartificado. Igualas. Módica cuota. O-Reilly No. 409, frente a La Metropolitana. ««Bolsa de Muebles de Oficina'». Teléfonos A-7743 A-7744.

PARTICULARES URGENTE VENDO juego cuarto 3 cuerpos nuevecito, $32; otro con chifforrober butacón baratísimo comedor renacimiento $60; sala $45; todo vale doble. Escobar 63 San Lázaro y Lagunas.

FAMILIA VENDE URGENTEMENTE regio cuarto caoba estilo argentino otro mediano renacimiento terminado otro chico comedor renacimiento sala inglés living-room sollones, camitas. Escobar 256 Colegio Neptuno y Concordia

REFRIGERADORES

Reconstruídos con garantía.
Surtido de las mejores marcas a los mejores precios. Véalos. Doy facilidades.
"CIVIL"
Calzada Luyanó 726, entre Concha y Porvenir.

CAMAS OPERADOS Y SILLONES de inválido alquilo y compro, toda clase de útiles para profesional y de oficina. Casa Fernández Neptuno 617, entre Escobar y Gervasio. Telf U-3322

FAMILIA VENDE MODERNO CUARto 3 cuerpos caoba $125; comedor estilo inglés $60, living-room $70; otro forrado piel costó $390, en $135 lámpara renacimiento $20. Prado 159 Colón y Refugio.

VENDO JUEGO CUARTO MODERno $20.00, 3 cuerpos, finísimo, $45; sala, caoba, $28; comedor nuevecito, living-room, piano $80. Calzada Jesús del Monte 29, altos, una cuadra esquina Toyo.

A PRIMERA OFERTA MIS MUEbles y objetos de adorno, comedor, Renacimiento, 3 juegos cuarto, caoba modernos, despacho. Frigidaire, sala Inglés lámparas. Urge Concordia 760 entre Aramburo y Hospital.

MUEBLES GANGAS
Se alquilan varios juegos de cuarto, tres cuerpos, 8 piezas, entrando el butacón y finísimos tiradores: $95.00 y $135.00. San Nicolás núm. 305 al lado de La Epoca.

VENTAS

56 MUEBLES Y PRENDAS

POR REDUCIRME VENDO JUEGO cuarto 3 cuerpos 6 piezas moderno Vedado Compostela 707 2o piso de 8 a. m. a 1 p.m.

PARTICULAR VENDE PRECIOSA cuarto moderno, chifforrober, tres cuerpos, hermosa coqueta butacón 125 pesos. Lujoso comedor renacimiento completo, $85; living-room $65 lámpara madera $8; Solud 262 bajos. Escobar y Lealtad.

URGENTEMENTE VENDO CUARTO $20; otro 3 cuerpos, $35. $45; uno finísimo, $65; elegante recibidor, caoba, $20; comedor $25; cama camera $5, San Joaquín 363 y Monte

DEL HOGAR

En todas las alternativas de la vida, el hogar es el punto do se alivia y conforta el espíritu; procure que su estancia en él sea alegrada por el aspecto flamante de sus muebles.

Pedro García Espinosa.

Visite la Mueblería y Tapicería

GARCIA ESPINOSA

SAN RAFAEL ENTRE ARAMBURU Y SOLEDAD TELEFONO U-1424

INGLES CHIPENDALE
No pague lujo!!
Living-room desde $90.00. Sofá Cama desde $60.00. Juegos de cuarto tres cuerpos, cantos redondos y butacón, desde $80.00. Durante este mes.

VENDO MAGNIFICO JUEGO SALA tapizado damasco con cortinas terciopelo, y varios muebles más, pueden verse de 3 a 6 B Nro 108 Vedado Telf F-5982

POR BALANCE

Liquidamos. Aproveche las gangas. Toda nuestra mercancía ha sido rebajada un 50%. Muebles en estilos variados, nuevos y usados. Lámparas, faroles, cuadros, neveras, Frigidaire, relojes pared, mesita de adorno en varios estilos, figuras, jarrones, columnas, candelabros, apliqués, juegos de cubiertos, dominós, máquinas de coser y escribir. Muebles de oficina. Baúles y maletas. Se hacen cambios.

LA CASA INGLESA

Salud No. 51, esq. a Rayo
Teléfono M-7179

VENDO JUEGO DE CAFE DE PLAta maciza, bandejas, coteleras e infinidad de piezas sueltas, todo de plata 0.925. Véalos en «La Predilecta» San Rafael y Oquendo Telf. U-2530.

MUEBLES A PLAZOS

Sin fondo ni fiador, de los más modernos, construidos con las mejores maderas del país. Vea nuestra exposición en Compostela 802, esquina a Merced. Telf. M-1220 también los alquilamos.

MUEBLES EN GANGA

Juegos de cuarto. Arte moderno: $4.00 mensuales; comedor caoba último estilo: $3.00 mensuales; sala, y recibidor, modernísimo: $3.00 mensuales; juego de cuarto tres cuerpos, caoba, últimas creaciones: $5.00 mensuales. Precios muy baratos.

"LA EMINENCIA"

NEPTUNO 668
Entre Gervasio y Belascoaín U-2427

FRIGIDAIRES Y NEVERAS
Gangas en refrigeradores y neveras de uso de buenas marcas y en magníficas condiciones. Al contado y a plazos con las facilidades que usted desee. Todos tipos y tamaños. Galiano 212, entre Concordia y Virtudes.

GRAN LIQUIDACION

POR BALANCE

Aproveche las enormes gangas. Toda nuestra mercancía ha sido rebajada considerablemente: cómodas, lámparas, jarrones, columnas, bandejas, apliqués, relojes de estilo, figuras de bronce, marfil, porcelana, todo lo que necesita para adornar su casa o para hacer un regalo de gusto, lo encuentra en ésta su casa por mucho menos de la mitad de su valor.

"LA PREDILETCA"

San Rafael 803 y 805.
U-2530.

MUEBLES A PLAZOS

Sin fondo ni fiador, finos y modestos, últimos modelos. Venga a verlos. ¡No pague lujo!

EL FENIX

U-1360 Neptuno esq. a Soledad

MUEBLES A PLAZOS

Construídos con las mejores maderas, estilos modernos y elegantes. Grandes facilidades pagos. Admitimos muebles en cambio. Visítenos y se convencerá. Díaz y Chao, Neptuno 709 y 710, entre Belascoaín y Lucena: U-5154.

MUEBLES A PLAZOS

VEA NUESTRO GRAN SURTIDO EN MUEBLES DE TODAS CLASES
Precios baratísimos
LA PERLA
Animas 404, casi esquina Galiano

"LA HONRADEZ"

MUEBLES A PLAZOS COMODOS
Nuevos y usados, vendemos muy baratos, tomamos sus muebles en fondo. También cambiamos y alquilamos. No compre sin visitar esta casa.
«LA HONRADEZ»
Máximo Gómez 85 antiguo, 357 moderno, entre Aguila y Amistad
A-7795

SE VENDE JUEGO DE CUARTO, enchapado estilo Luis XVI puede verse en San Rafael 763 bajos entre Marqués González y Iquendo.

VENTAS

56 MUEBLES Y PRENDAS

VENDO EN GANGA 2 BUROS CHIcos 3 vidrieras mostrador cuarto 3 cuerpos, $20; recibidor grande 6 butacas y sofá fondo madera oficina escaparate $10, por 50 cts. m3 al mes guardamos muebles. Guarda-Muebles Habana Neptuno 1009 U-3711

POR BALANCE
LIQUIDAMOS

VENDEMOS A PLAZOS COMODOS, muebles, joyas, ropas, zapatos lámparas, radios, pianos, guitarras, neveras, máquinas coser ovilo, oficinas completas, cuadros, objetos arte y equipajes. **Empeñamos y compramos** todo lo antes mencionado. No cierre operación sin visitar **«LA COMPETIDORA»**, Gloria 520, esquina a Indio. **A-6827.**

PULSERAS Y DIJES

Liquidamos miles de pulseras de oro y dijes de oro y platino con brillantes. Alhajas antiguas y modernas en profusión; cuadros, crucifijos, rosarios de oro, porcelanas antiguas y modernas. Juegos completos de café; té y cubiertos. Bandejas, candelabros, jarras y palanganas todo de plata maciza.

CARBALLAL HERMANOS
San Rafael Nro 618, entre Belascoain y Gervasio
TELEFONO U-5744.

57 UTILES DE OFICINAS

VENDO MAQUINA DE ESCRIBIR Underwood y Mimiógrafo Edison, en muy buenas condiciones. Amistad 463 entre Reina y Dragones de 9 a 12 y de 2 a 5 Zagüán izquierda

MAQUINAS ESCRIBIR, VENDO, sumar, calcular, cajas contadoras National, cajas hierro, archivos, kardex, satélites, bibliotecas, burós, libreros y toda clase útiles oficinas. O-Reilly 360 Compostela y Habana, M-8638.

VENDO MAQUINA ESCRIBIR REmington, modelo 31, carro grande, en perfectas condiciones. También caja de hierro de seguridad mediana. Ganga. Informan: FO-1284.

VENDO MAQUINA DE ESCRIBIR, marca Underwood 3-12 como nueva Angeles 165, entre Monte y Corrales, quincallería.

VENDO MAQUINA DE ESCRIBIR Underwood tipo comercial, está nueva sólo a particulaees. Verla de 4 a 6 p.m. D Nro 251 esquina a 11. Vedado.

Máquinas Archivos

CAJAS BUROS Pupitres

Materiales de Colegios
DINERO Y JOYAS
Fluses y capas a $2.00, procedentes de subastas
LA "HISPANO CUBA"
Monserrate y Parque Cayas
Telf. A-8054

VENDO MAQUINA DE ESCRIBIR, marca Underwood 3-12 como nueva Angeles 105 entre Monte y Corrales (quincallería.)

'ART METAL

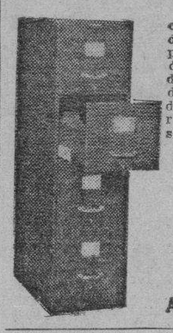

El archivo incomparable. Más de 100 modelos a precios de otros de inferior calidad. La más grande manufactura de muebles de acero. Agentes exclusivos:
«Bolsa de Muebles» de Oficina».
O-Reilly 409 frente a «La Metropolitana
A-7744 A-7743

MAQUINAS DE ESCRIBIR

ARCHIVOS DE TODOS TAMAÑOS

Cajas caudales, Tarjeteros, relojes marcadores, máquinas de calcular «Monroe» y «Marchant». Mimeógrafos. Adresógrafos. Máquinas de sumar Registradoras «National», pupitres, Baúules y Maletas. Reparaciones de todas clases de máquinas de oficina.
Más de 30 años de servicios
"LA NACIONAL"
Villegas No. 359, entre Tte. Rey y Amargura A-9915

58 LIBROS E IMPRESOS

TESORO JUVENTUD 20 TOMOS 3/4 pulgadas $15.00. Diccionario Hispano Americano, 28 tomos. Enciclopedia británica y otros de gran valor a precios exageradamente baratos. La Predilecta, San Rafael y Oquendo.

"EL NUEVO COMERCIO"

Fábrica de libros comerciales

Marta Abreu (Amargura) 306
Teléfono M-3693

59 RADIOS

RADIO PHILCO 8 TUBOS ONDA corta y larga, recepción europea igual que la Habana. Completamente nuevo. Lo vendo en $45.00, costó $150. Aguacate 57, sastrería.

RADIOS: $3.00 ENTRADA $0.50 SEmanales al contado desde $10 Agencia Emerson, Reparaciones garantizadas de radios. Planchas y cocinas eléctricas. Casa Márquez, Monte y Rastro M-8819

60 INSTRUMENTOS DE MUSICA

VENDO PRECIOSO PIANO CHICO propio para orquesta o estudio mayores casi nuevo Zanja 670 frente a Castillejos.

EN 35 PESOS VENDO UN PIANO propio para estudio en Aramburo 432 casi esq. Zanja.

VENDO UN MAGNIFICO PIANO. SE da muy barato por estar estorbando. Informan: San Miguel 813, Soledad y Aramburu.

EL BRILLANTE DE AGUILA 513, ofrece pianos de alta calidad europea y americanos a precios módicos y facilidades pago no compre sin visitar esta casa.

SE VENDEN DOS PIANOS, UNO francés, pequeño moderno y un Stowers, procedentes de conservatorios, muy baratos. Hotel Pasaje No. 4 fábrica de guitarras frente al Instituto.

VENTAS

60 INSTRUMENTOS DE MUSICA

LLEGARON LOS FAMOSOS "R. S. HOWARD" Y "JOHN L. STOWERS"

PIANOS DE LA MAS ALTA CALIDAD
PRECIOS DESDE $100
FACILIDADES DE PAGO
Edificio «Stowers» San Rafael entre Galiano y Aguila
Teléfono M-1973. —Habana

VENDO FLAMANTE PIANO ALEmán, máquina de coser Singer. Regia lámpara de madera y varios objetos. Cerro 1590 esquina a Piñera.

LIQUIDACION POR BALANCE

Vea la gran cantidad de pianos que realizamos. No reparamos ni en precio ni en condiciones de pago. Tenemos el que usted necesite y del precio que lo desee. Europeos y Americanos vertical y cuarto cola. Propios para profesional, personas de gusto y estudios. No pierda esta oportunidad. Alquiler desde $2.00
«LA PREDILECTA» San Rafael 803
Casi esq. a Oquendo. Telf. U-2530

PIANOS ALEMANES
Nuevos de la famosa marca Gors Kallmann, de Berlín. Se venden con facilidades de pago en Prado 563, frente al Capitolio. Viuda de Carreras y Cía. Teléfono M-1627.

LA INTERNACIONAL

De Prado 256, frente Hotel Sevilla, vende los mejores pianos verticales y de cola de las afamadas marcas «Bluthner», «Wurlitzer» (alemanes). Facilidades de pago. A-6100.

AFINADORES

AFINE SU PIANO POR $3.00 CON toda garantía y absoluta seguridad. Manuel Domínguez, afinador mecánico y barnizador de pianos, graduado en la escuela «Danguard» en New York. Taller de Reparaciones: Dragones entre Prado y Zulueta. Telf M-3040.

61 DE ANIMALES

AVICULTORES — VENDO PROPIAS para iniciar cría preciosas pollonas y pollones catalanes Legorn y Plymouth Rock listados 17 y 20 Vedado. Barbería.

SE VENDE PARA PERSONA DE gusto un potro caminador de 24 meses. Informan Telf. I-6234.

«EL CARDENAL»
Incubadoras, calentadoras, criadoras, bebederos, comederos y todo cuanto usted necesite para cría de aves, lo encuentra en «El Cardenal». Todo importado directamente, todo nuevo y al más bajo precio. En artículos para pájaros, tenemos el mejor surtido y lo más moderno. Para su cría de canarios dele «Magic» y todos los pichones se criarán fuertes. «El Cardenal», La mayor, mejor surtida y absoluta seriedad. Zulueta 509.

PAJARERIA «EL CARDENAL'
Huevos para incubar con el sello de las mejores Granjas de Cuba. Ave de la mejor calidad (no deshechos de Granjas). Compre pollitos de más de veinte días de nacidos para que soporten estos días de frío. Nuestros alimentos para aves, son los mejores que se fabrican en Cuba. Surtido completo en artículos para aves, pájaros y animales domésticos. «El Cardenal», la mayor, mejor surtida y absoluta seriedad. Zulueta 509.

VACAS

Recentinas de raza, novilla, añojas, toros, toretes, tres yuntas de bueyes, dos caballos caminadores y una mula. Informes: Ayestarán 15. Telf. U-1129.

VENDO A PRECIO DE SITUACION mulos, carros y arreos de todas clases, caballos, mulos de monta y Pony 4 potros sementales, 7 y media cuartas, bonito color, 40 mulos criollos domados de monta y carros cerrados para lecheros y un burro semental criollo, una cesta de mimbre con sus arreos, montura y una Pony. Domingo Jarro. Marina y Atares. Jesús del Monte Telf X-1876

SE VENDEN CANARIOS HAMBURgueses blancos y anaranjados, colores intensos, hijos de padres importados. Canto garantizado. Informes: por el Telf I-3396, Tulipán Nro 258 Cerro

VACAS

Vendo recentinas y próximas, añojas novillas de raza. Avenida Boyeros y Carretera de Vento.

62 OBJETOS VARIOS

MADERA DURA JUCARO NEGRO, Dagame Estacas para muelles, pilotes, bolos de caoba y cedro etc. Manuel Gotor, Sta. Cruz del Sur.

DISCOS LIQUIDAMOS GRAN CANtidad discos ópera y populares desde diez centavos, librería «La Biblioteca» Belascoaín 566 esquina Pocito, compramos libros, discos y sellos Correo.

ENSERES PARA RESTAURANT
Vendo mesas y sillas de mimbre modernas, cocina de hierro, batería de cocina, platos, cubiertos, manteles, copas, vasos, lámparas, ventiladores todo lo completo para montar un moderno restaurant, para ver y tratar en Monte 1162 esq. de Tejas.

VIDRIERAS, CONTADOKAS

Vidrieras todas formas y tamaños. Mesa Vitrolite, sillas, banquetas, exprimidores frutas, pasteleras, cajas caudales, neveras, molino café, picadoras carnes; rebanadoras jamón, contadoras National. Compro, cambio y vendo.

MAQUINA DE ESCRIBIR, BUROS
Archivos, tarjeteros, sillas giratorias, libreros, mesas máquinas. Véame antes de cambiar, comprar o vender sus muebles oficina, divisiones, mostradores. Casa Cano, Habana 556, y medio entre Teniente Rey y Amargura A-8607.

Dinero-Hipotecas

63 SOLICITUDES

SE DESEA TOMAR $4.000 EN 1a. hipoteca al 8%, sobre una buena propiedad en lo mejor de la Habana valorada en $20.000. Quintana e Hijo, Chacón 203. M-8182.

DINERO

Facilito grandes y pequeñas cantidades en primera hipoteca desde el 7 por 100 en adelante, para la Habana y sus barrios. Compro y vendo casas, solares y créditos hipotecarios Compro y vendo Bonos y Acciones.
Julio C. Granda
Obrapía 255, Bolsa de la Habana entre Cuba y Aguiar
Teléfonos: M-5921 y FO-1668

64 OFERTAS

SE OFRECEN $300 EN PRIMERA hipoteca sobre pequeña propiedad. Antonio Arazoza Reina 265, de 3 a 5.

PRESTO DINERO DESDE 500 PEsos en adelante en primera hipotecas interés desde el 6%. No corredores. Campanario 306 bajos, entre Neptuno y San Miguel. Teléfono A-6836. Sr. Correa.

HIPOTECAS

Rápidamente facilitamos la cantidad que usted necesita directo de nuestros numerosos clientes al mejor tipo del mercado, para la Habana, Marianao, Víbora y sus repartos. También compramos.
MARTINEZ Y PRIETO
D-Reilly 309 A-6951 e I-3456

DINERO

Sobre joyas en todas cantidades. «LA PERLA»:
Animas No. 404, casi esquina a Galiano. Teléfono A-8222

65 BONOS Y VALORES

COMPRO BONOS Y ACCIONES, Centro Gallego y Banco Asturiano. Compañía Cubana de Electricidad, Inversiones e inmuebles. También se pignoran. Compro y vendo acciones de todas las compañías cotizables y no cotizables en la bolsa. Manuel Piñol, Amargura 70.

CAJAS RESERVADAS
Las tenemos en nuestras bóvedas construidas con todos los adelantos modernos y las alquilamos para guardar valores de los interesados. En esta oficina daremos todos los detalles que se deseen.
N. GELATS Y COMPAÑIA
105 Aguiar 107 Esq. Amargura

PARA LAS DAMAS

67 PELUQUEROS

PELUQUERIA MADAME LUCIE. — Tintura desde 30 cts, en 25 colores. Croquignol desde 50 cts. Se habla inglés, francés y alemán, Neptuno 711 esquina a Lucena

68 MASAJISTAS

SEÑORAS Y SEÑORITAS, LA VIDA hay que pasarla siempre riendo... No sufra por ser gruesa o tener el cutis malo. Florentina, Masajes, ejercicios especiales, limpieza de cutis. Refugio 109, altos, Telf A-6791

70 INTERES PARA LAS DAMAS

INSTITUTO DE COSMETICO
Campanario 251 esq. Concordia. Teléfono A-0616. Apartado 2148
Garantizamos nuestros tratamientos Rejuvenézcase, haciendo su consulta al Instituto del Cosmético. Afecciones de la piel, obesidad, doble barba, senos flácidos y voluminosos, cutis seco, grasoso, manchas, arrugas matos en los ojos, granos, barros, espinillas pecas, hongos, orzuelos, caída de las pestañas y cabellos, decoloración de la piel y verrugas. Consultas de 1 a 7 p. m. se atiende correspondencia del interior.

EXTIRPACION RADICAL DEL VELLO
Tratamientos garantizados. Señora Sánchez, San Nicolás 168, altos Teléfono A-7487

FUERA CANAS: OBTENGA HERmoso color negro, castaño o rubio usando tintura «La Favorita». Teñido de cabello, $3.00. Estuche, $1.00. De venta en todas las farmacias. Depósito, Virtudes 206. Casa «Pilar». Telf. M-9293.

SISTEMA "MENDEZ"

CORTE MODERNO NACIONAL
Método rápido y eficiente, reconocido como el más moderno para la enseñanza pública. Magníficos resultados; en poco tiempo puede hacerse experta profesora por este modernísimo sistema. Clases a domicilio y correspondencia. Cursillo para las que deseen aprender a hacerse su ropa en poco tiempo. Moldes y trajes a medida. Academia Central, Campanario 304, esq. a Neptuno. Clases de piano.

SISTEMA ALEMANY

Autora y Directora. Sra Matilde Alemany. San José 257 entre Aguila y Galiano. Aprenda Corte y Costura y será admirada y deseada vistiendo trajes impecablemente cortados, por el gran Sistema Alemany, desde las primeras clases podrá confeccionar sus trajes. Pruebe y compare, con tres clases gratis. Titulamos, vendemos métodos y clases a domicilio. Academias en toda la Isla, no aprendan por plantillas de cartoncitos, nunca sabrán cortar, la engañan.

VELLOS

Extirpación definitiva de los vellos de la cara, muslos, piernas, etc. Tratamiento garantizado. Siete años de éxitos en Cuba. Sra. Alexander, calle Tercera Nro. 405 entre Dos y Ciuatro. Vedado.

ENSEÑANZAS

75 PROFESORAS-PROFESORES

TENGO SOLAMENTE UNA HORA vacante para clase de inglés en casa o a domicilio. Pida informes de mi curso de inglés por correspondencia. J. Mora González Benjumeda 105.

PROFESOR DE INGLES. CLASES individuales o en grupos. Taquigrafía Gregg ambos idiomas. Garantizo dominio de estas asignaturas en ocho meses. Telf. U-7791.

PROFESOR DE MATEMATICAS
Clases de Aritmética, Algebra, Geometría y Trigonometría a estudiantes de bachillerato, comercio etc. Informes. Telf. F-5133.

PROFESORA de 1a Y 2a ENSEñanza se ofrece para dar clases en su casa y a domicilio. Precios módicos. Telf F-2646

SE DAN CLASES DE TEJIDO A mano y se reciben encargos de vestidos-capas, tapetes etc a precios convencionales. Llamar al Telf U-6273. Sra. il

GRAMATICA, ARITMETICA, TAquigrafía Pittman, Mecanografía al tacto ingreso en Institutos y Normales clases a domicilio. Didácticos novísimas. Cuotas módicas. Doctor Pedrós L Nro 256 Telef F-4124

HABLE CORRECTAMENTE INGLES Señorita inglesa da lecciones privadas, especialidad corrección de acento. Miss Carlton. O-Reilly 534 Teléfono A-6809.

ENSEÑANZAS

75 PROFESORES-PROFESORES

PROFESOR ESPAÑOL PROCEDENte Sección Pedagógía de la Facultad Filosofía y Letras Madrid, daría clases a domicilio Bachillerato Normales, Cultura general francés, Santamarina Monte 57 altos Telf A-7535

BAILES SALON, MODERNOS
Tomasín, 10 años práctica. Enseño fácilmente; son, rumba, fox, tango. Clases privadas diariamente. Voy domicilio, remita postal, acudo en seguida. Estudios: San Nicolás 1008 esquina Gloria, dos cuadras Monte.

PIANO, SOLFEO, GUITARRA, VIOlín, mandolina, armonía, declamación, bailes $3.00. Profesorado experfísimo. Sistema rápido, fácil. Piezas al mes. Exámenes. Vamos domicilio. Informes: Lunes y jueves. San Rafael 473. Telf. FO-3297.

GARANTIZO USTED HABLARA INglés pronto. Clases individuales, gramática lectura dictado comercial, especialidad para sostener conversación. Preparo para viajes y exámenes Competente profesora americana. — Campanario 454, altos.

CLASES DE MATEMATICAS

Aritmética, Algebra, Geometría, Trigonometría, Ingresos Institutos, Ingenieros, Optometría Naval demás Escuelas. Clases especiales de todas las Matemáticas. San Rafael 1005 primer piso derecho. Telf U-1985

APRENDA CORTE Y COSTURA POR método práctico y moderno; garantizamos rápido aprendizaje. Se hacen vestidos, especialidad en ropa de niños. También se hacen moldes. Profesora Josefina Fuentes. Consulado Nro 52 altos. No hay anuncio en la puerta.

INGLES, FRANCES, INSTRUCTOR graduado Estados Unidos y Francia más de 15 años residencia y práctica cada país. Clases a principiantes o adelantados a domicilio o en su casa. Telf M-1303

INGLES, TAQUIGRAFIA INGLESA y española) Teneduría. Cálculo Mercantil, Aritmética, Algebra, Ortografía y Mecanografía, $6.00 mensuales a domicilio, $3.00 en su casa. Estrella 166, altos, profesor Heitzman, Teléfono A5-1822

PROFESORA AMERICANA DE EXperiencia con unas horas disponibles ofrece dar clases de inglés particularmente y colectivamente. Referencias. Hotel Palace. Telf. F-7320 entre 8 y 10 a. m. y 1 y 3 p. m. y 7 y 9 p.m. excepto los sábados.

BAILES DE SOCIEDAD
Maurice. Ultimos hits en New York y renovación ultramoderna en fox, son, pasodoble, danzón, vals, danzonete, tango y conga. Clases individuales a damas y caballeros. Malecón 161, altos, entre Crespo y Aguila.

INGLES

HAVANA BUSSINES ACADEMY
Desde lo más elemental hasta lo más adelantado enseñamos en nuestros 40 cursos diarios. Sistema seguro, rápido e interesante al alcance de todos. Profesorado americano.
HAVANA BUSINESS ACADEMY
Línea 357, teléfono F-3043. Sucursal Neptuno y Amistad. Telf. A-6033.

PROFESOR DE INGLES ABOGADO americano, graduado en Yale University, clases día y noche. Informes de 1 a 2 p.m. a 5 y 9.15 a 10.30 p.m. apartamento. 32 San Rafael 772 o da referencias por teléfono. Sr. Martínez A-8168.

NEW YORK BUSINESS SCHOOL

Lagunas 264 entre Lealtad y Escobar Telf. A-8813 Cursos Diurnos y Nocturnos.
Métodos más modernos para la enseñanza de Inglés. Conversación Comercial y Bachillerato, Francés, Taquigrafía «Gregg» y «Pittman» en inglés y español. Mecanografía al tacto, Teneduría de libros y Contabilidad analítica, sistema «Twentieth Century», Cálculo Mercantil, Ingreso a Ciencias Comerciales, Agrimensura: Curso práctico de seis meses incluyendo mediciones de fincas, levantamiento de planos y nivelación, así como la preparatoria para ingreso en la Escuela de Ingenieros. Precios moderados.

ESTUDIE POR CORREO

La academia «Rabiña» en Neptuno 414, esq. a Manrique, altos M-7849, tiene organizado clases por correspondencia desde hace años habiendo prestado gran beneficio a aquéllos que tienen deseo de prosperar. Estudie las asignaturas siguientes: Taquigrafía; Mecanografía, Teneduría, Cálculos Mercantiles; Gramática; Ortografía, Procurador, Química industrial, inglés, francés etc. Informes **Academia «Rabiña», Neptuno 414, esp. a Manrique, Telf. M-7849.**

ACADEMIA RABINA

Neptuno 414 (altos) esquina a Manrique. Telf. M-7849. Ingreso a la Escuela de Ciencias Comerciales de la Universidad
Clases individuales. Francés, Inglés, y Teneduría. Taquigrafía «Pitman» y «Gregg». Mecanografía, Correspondencia y Aritmética Comercial. También Clases por Correspondencia. Ingreso en Escuelas de Ingenieros, Arquitectos y Comercio. Servicio de ómnibus y de internos. Pida prospectos. Expedimos títulos y proveemos de empleo a nuestros graduados.

PROFESORA INGLESA DA CLASES a domicilio y particulares. Telf.: F-7985

INGLES

Garantizamos a Vd. el poder hablar una hora consecutiva en inglés con el profesor al terminar la segunda lección de nuestro curso, que se compone de 18 lecciones y el cual es a base de conversación exclusivamente. Método premiado. Modernísimo.
Gregg Academy and Business College
Manzana de Gómez 514
Telf. A-9798

76 COLEGIOS

COLEGIO ACADEMIA "BRAVO"

Ingreso, Ciencias Comerciales Ingenieros, Normales, Bachillerato, Comercio y Cadetes
Repaso de todas las asignaturas del Bachillerato, Autorizado para expedir certificado de 7o. y 8o. grados. Mecanografía, Taquigrafía, Teneduría, Inglés, Profesores especializados para cada grado en la enseñanza primaria y superior. Clases diurnas y nocturnas para ambos sexos. Servicio de ómnibus a domicilio.
Neptuno y Lucena, Telf. U-2627

"SAN ELOY"

Colegio y Academia. Fundado en 1907, Primera y Segunda Enseñanza; Preparatoria, Bachillerato, Comercio, Idiomas, Cultura Física, Cursos Preparatorios especiales. Admitimos pupilos y medios pupilos y externos. Quinta Menocal. Samá 31. Marianao. Telf. FO-7462. Pida prospectos.

COLEGIO
Santa Teresa

INGRESO AL BACHILLERATO
Enseñanza en inglés y español. Primer Grado $3.00. Segundo $4.00. Tercero y Cuarto $5.00. Quinto y Sexto $6.00. Séptimo y Octavo $7.00. Autorizado para expedir certificados de Octavo Grado para ingresar en Normales, Institutos, Hogar etc. Taquigrafía, Mecanografía, Ortografía, Inglés, Correspondencia Comercial, Corte y Costura y Labores. Clases de piano. Pida prospecto. Calle 28 No. 1511 entre 24 y 26 Vedado. Teléfono F-5096.

77 ACADEMIAS

ACADEMIA DE IDIOMAS ROBERTS
Malecón 153 Telf M-2124. ¿Desea usted aprender inglés? Compre el método Robert. Se recomienda por sí sólo. Distinción, eficiencia, garantía Cuarta edición, $2.00

ENSEÑANZAS

77 ACADEMIAS

HAVANA BUSINESS ACADEMY

Profesores y sistemas procedentes de los mejores Business Schools de los Estados Unidos. Elevados standars de enseñanza comercial en inglés y español. **Todos los graduados en nuestro curso secretarial han encontrado empleo bien remunerado. Taquigrafías Pitman y Gregg.** Línea 357. F-3043 y A-6033. Neptuno esquina a Amistad.

INTERES GENERAL

CIEN CARTAS Y CIEN SOBRES IMpresos, $1.00; cien tarjetas visita o comerciales, 50 centavos; trescientas, $1.00; sellos gomígrafos, relieves, fotograbados, Imprenta, O-Reilly 315, esquina Habana.

DEMANDADOS COMERCIANTES INdistriales, viajeros, veraneantes; por 50 centavos metro 3 mensual, guardamos y custodiamos muebles, objetos, mercadería, enseres y maquinarias. Se los reparamos, anunciamos y vendemos. Traslados y operaciones rápidas. Guarda Muebles Habana. Neptuno 1009. U-3711.

AVISO DE ECONOMIA CON SUS trajes viejos los arreglo y modernizo o los reduzco para sus hijos y hago trajes muy

ALQUILERES

82 APARTAMENTOS

APARTAMENTOS MODERNOS VENtilados y decorados, sala, saleta, cuatro cuartos, precioso baño intercalado, saleta comer, cocina de gas calentador baño criados, balcones a la calle. Apartamentos más chicos con todas comodidades: Neptuno 971. Telfs U-5402, U-5158 y U-6889

HOTEL DE APARTAMENTOS
8 Y 19
1, 2, 3 y 4 cuartos
RESTAURANT. GARAGE
TELEFONO F-6671 VEDADO

EDIFICIO LAS URSULINAS
EGIDO ESQUINA A SOL
Casa de apartamentos modernos, propios para matrimonios o reducida familia, con servicios sanitarios completos; luz, agua caliente y fría; situados en lo más céntrico de la ciudad, con espléndidas vías de comunicaciones para toda la capital e interior de la República.
INFORMES EN EL MISMO
PRECIOS MODICOS
Apartamento No. 1.

MATRIMONIO HONORABLE CEDE en su residencia Vedado lujoso apartamento amueblado baño privado toda asistencia a matrimonio o caballero media cuadra Universidad. Informan Telf U-1349

83 DEPARTAMENTOS

SE ALQUILAN LOCALES Y DEPARtamentos grandes a contratistas que quieran exhibir en sus vidrieras en calle comercial modelos de casas que fabriquen, a compañías de seguros, fianzas o cualquier industria o comercio de importancia. Obispo número 359, entre Habana y Compostela.

EN LOS ALTOS DE LA BODEGA de Animas y Belascoain alquilo un departamento a persona de toda moralidad, servicio completo independiente entrada por Animas en la misma informan

EN CASA DE FAMILIA SE ALquila un departamento de dos habitaciones, claras, ventiladas, una con lavamanos, otra baño al lado. Lamparilla 316. 2o., entre Aguacate y Compostela.

ALQUILO DEPARTAMENTO ALTO en 17 No. 1,112 esquina a 16, Vedado. Sala, comedor, una habitación, baño y cocina. Acera de la sombra. Informan: M-7119. La llave la encargada.

EDIFICIO YARA
INDUSTRIA 265, BAJOS
Se alquila un hermoso departamento en este edificio. Véalo. Informes Molina, M-9659

OFICINAS

OFICINA CON TODO SU SERVIcio, para hombres de negocio, precio $15; se alquila en los bajos de Obispo 307, entre Habana y Aguiar. Informes Telf. A-7780.

HERMOSOS LOCALES OFICINAS con luz eléctrica y limpieza en el antiguo Palacio Pedroso. Cuba número 64, frente al Anfiteatro, los hay de todos precios.

O'REILLY 407, ENTRE AGUACATE y Compostela. Departamentos para oficinas. Informes en el mismo.

84 HABITACIONES

SE ALQUILA UNA HERMOSA HAbitación con balcón para Reina y Agua corriente, casa de moralidad. Reina 468 altos casi esquina a Belascoain.

SE ALQUILAN AMPLIAS Y VENTIladas habitaciones con vista a la calle y baño privado en la calle Trece Nro 166 esquina a K los tranvías y todas las líneas de ómnibus pasan por el frente.

ALQUILASE HABITACION RECIBIdor lavabo balcón y otra para hombre solo. Pocito Nro 418 entre Espada y San Francisco

FAMILIA RESPETABLE ALQUILA espléndida habitación balcón de esquina único inquilino Comidas si desea. Reina Nro 202 altos esquina a San Nicolás.

SE ALQUILA UNA HABITACION Y una cocina grande, a cambio de comida. Acosta 321, entre Compostela y Picota.

DEMANDADOS, COMERCIANTES, industriales, viajeros, veraneantes, por 50 centavos muebles, 3 mensual, guardamos y custodiamos muebles, objetos, mercadería, enseres y maquinarias. Se los reparamos, anunciamos y vendemos. Traslados y operaciones rápidas. Guarda Muebles Habana, Neptuno 1,009. U-3711.

VIBORA. FAMILIA HONORABLE alquila en la azotea una amplia habitación con servicio y lavadero, entrada independiente. Estrada Palma 53 entre Concejal Veiga y Juan Bruno Zayas.

SE ALQUILAN DOS CUARTOS CON balcón a la calle para hombres solos en Concordia 513, casi esquina a Belascoain. Agua fría y caliente, luz económicos.

SE ALQUILAN DOS HABITACIONES interiores en casa particular. Se prefieren hombres solos o matrimonio. Familia seria. Amistad No. 311, bajos, San Rafael y San José.

FAMILIA RESPETABLE ALQUILA espléndida habitación con lujoso baño y todo servicio. También otra para estudiar con terraza y baño. Se cambian referencias. Llame al teléfono F-7798.

CONCORDIA 352 ESQUINA LEALtad, 2o. piso alquilo amplia habitación con balcón, agua fría y caliente toda hora, espléndida comida, se admiten abonados, estricta moralidad.

BONITA HABITACION INDEPENdiente balcón calle, personas serias sin niños. Lealtad y Sitios por Lealtad, altos.

SE ALQUILAN HABITACIONES CON 3 comidas asistencia en casa de familia, calle 11 No. 407 entre F y G, Vedado Telf. F-7207.

SAN LAZARO 819, BAJOS FRENTE al parque Colón, alquilo 2 habitaciones juntas, lavabo, patio, teléfono independiente $12 Casa moral.

HABITACION CON COMIDA A LA española muy fresca, agua caliente todas horas y teléfono. San Rafael 616 altos A-7944

NEPTUNO 162 ALTOS FRENTE AL parque «Encanto» alquilo hermosa habitación lavabo privado referencias indispensables. Casa orden. Excelente recomendación. Pocos inquilinos, tranquilidad, teléfono.

SE ALQUILA UNA HABITACION, con comida o sin ella, en casa de familia muy fresca. Neptuno 1170.

NEPTUNO 307 ALTOS ENTRE AGUIla y Gallano casa de moralidad se alquila una habitación con lavabo a hombres o matrimonio solo, que sean decentes.

SE ALQUILA EN CASA FAMILIA decente habitación grande junto al baño en 9 pesos; otra mediana con luz y baño 8 pesos. Patrocinio 65 Víbora Tome ruta 15

CASA PARTICULAR ALQUILA HAbitación a caballero o matrimonio sin hijos que deseen vivir en familia toda asistencia si lo desean. No hay agua fría y caliente. San Rafael 457 (bajos) casi esquina a Campanario. No hay cartel.

ESPLENDIDA CASA CAMPANARIO 262 altos alquilo amplia habitación a personas tranquilas moralidad sin niños. Comida si desea. Referencias.

MARGUARA 365 ALTOS ENTRE VIllegas y Aguacate se alquila una espaciosa habitación negada al baño para hombres solos o matrimonio que trabajen en la calle, a personas de moralidad.

EN CASA DE FAMILIA PARTICUlar se alquila a hombres solos magnífica habitación con vista a la calle Cuba, toda moralidad. Cienfuegos 75, segundo piso, derecha.

ALQUILERES

84 HABITACIONES

ALQUILO PRADO 517 ALTOS UNA habitación grande ventilada, lavabo agua corriente $10.00 y otras. Barcelona Nro 53 altos para hombres solos con balcón a la calle en 10 pesos. Informan en la misma.

EN AMISTAD 311, ALTOS ENTRE San Rafael y San José. Se alquila una espléndida habitación y un apartamento propio para profesionales u oficina, hay teléfono.

NEPTUNO 410 ENTRE SAN NICOLAS y Manrique se alquila una habitación en casa de moralidad, hay teléfono.

CASA FAMILIA ALQUILA AMPLIA ventilada habitación lavabo agua caliente teléfono Toda asistencia, Matrimonio $35.00, hombres solos $20 Obispo 455 2o piso entre Aguacate y Villegas.

CONSULADO 112
Alquilo dos habitaciones primer piso residencia familiar. Lavabos, limpieza, luz, teléfono etc. Con o sin comida con o sin muebles. Amplios y frescos.

EN CASA DE FAMILIA HONORAble se alquila una habitación con comida o sin comida agua caliente y teléfono Oficios 258 Telf A-8022

A $7.00 SE ALQUILAN DOS HABItaciones con agua corriente propias para hombres solos, personas de moralidad. Amistad 454 altos esquina a Dragones.

CASA FAMILIA RESPETABLE ALquila habitación con o sin comida señora o señorita, propia estudiante, cerca Universidad, agua caliente teléfono San Lázado 1156 apartamento seis.

SE ALQUILA UNA HABITACION. propia para oficina San Rafael 358 1er piso

SE ALQUILA UNA HABITACION A hombres, con comida y bien situada. Informa al Telf. XO-1514, Guanabacoa Pepe Antonio 11 altos al lado de fuente soda.

ALQUILO HABITACION AMUEBLAda con todo servicio, ventilada independiente, otra sin muebles. Zanja 372 piso 2o. entre Escobar y Gervasio, dos cuadras San Rafael. No hay letreros puerta.

FAMILIA RESPETABLE, ALQUILA espléndida habitación con lujoso baño y todo servicio; se cambian referencias. Llame al F-7798; también otra para estudiante.

HABITACIONES Y APARTAMENTOS en Compostela No. 457 entre Teniente Rey y Amargura. Se alquilan cómodas y ventiladas habitaciones y apartamentos. Informa en la misma, señor Rodríguez.

HABITACIONES TODAS CON BAño privado y esmerada asistencia, se alquilan en esta respetable casa, O-Reilly 9 antiguo, 215 moderno, (altos).

85 NAVES-LOCALES

SE ALQUILA ESTUPENDO LOCAL propio para estudio de Estación de Radio u otra clase de negocio o industria en lugar céntrico, mide unos mil metros cuadrados. Escriba Estupendo local, Anuncios Clasificados DIARIO DE LA MARINA

ALQUILO A FAMILIA QUE NO SEA más de tres personas mayores, departamento de sala, habitación, cocina y demás servicios privados completos con su patiecito todo azulejado. No hay nada igual en higiene, fresco y buen gusto. Hospital 611, entre San José y Valle.

NAVE EN EL CERRO
San Pedro entre Falgueras y Vista Hermosa, 300 metros sin columnas. En el mismo lugar un patio de 700 metros y naves con entrada independiente.

SE ALQUILA PARA DENTRO DE un mes una casa chica que se está reformando en el mejor punto de la Calzada del Cerro 1926 esquina Zaragoza propia para cualquier comercio con comodidades para familia

EN GUANABACOA PROPIA PARA industria se alquila en Samaritana 50 una manzana de terreno con casa y dos naves, y agua abundante. Informan en la misma.

ALQUILAMOS ALMACEN INQUIsidor 407 construcción sólida y moderna, 800 mts. gran punta'o, entresuelos, condiciones favorables. Informan Vinatera Telf U-1794

EN MONTE 1117 ENTRE ROMAY Y San Joaquín se alquila espaciosa nave de 300 metros cuadrados propia para industria o comercia. Alquiler 50 pesos. Informes al lado.

PARA UNO O VARIOS ESTABLECImientos alquilo magnífica esquina acabada de construir, siete puertas en Diez de Octubre y Milagros. Puede dividirse se arrienda parte a todo. Renta equitativa. Doy contrato. Magnífica situación para bodega, farmacia ropa peluquería y otros. Informes al X-1250

SE ARRIENDA UN LOCAL, CON maquinaria completa para la fabricación de trajes y camisas. Informan Industria 407

87 HABANA

$34.00 HABANA 5, BAJOS, SALA, comedor, dos cuartos, baño patio, cocina informes Bufete de Arellano, M-3936

ALQUILO SAN RAFAEL 466 ENTRE Lealtad y Campanario primer piso, izquierda, entrando, sala, recibidor, cuatro habitaciones, baño intercalado, comedor, cocina, habitación y servicios criados Precio: $50.00. Informes F-4993

ALQUILO FRANCO 262 CASI ESquina Desagüe sala, recibidor, comedor, 2 habitaciones, baño, patios, cocina, 25 pesos, llaves misma, pintándose. Informes Desagüe 155 casi esquina Oquendo.

GERVASIO 210 ALTOS MODERNOS, sala, recibidor, 3 cuartos, baño, comedor, cocina, cuarto servicio criados Informan en la misma de 10 a 12 y 2 a 5

ESCOBAR 68, ALTOS, ENTRE LAgunas y San Lázaro. Habitación 10 pesos.

PERSEVERANCIA No. 216 1er. PISO alquilo bellísima casa sala recibidor, 3 habitaciones muy amplias, baño intercalado de color elegante, cocina, servicio y cuarto de criados. Se exigen referenvias Verla 8.1|2 a 12 y 1.1|2 a 5.

SAN MIGUEL No. 715, PRIMERO, altos, entre Marqués González y Oquendo. Sala, comedor, tres habitaciones, baño, cocina, cuarto y servicio criados. $32.00. Obispo No. 257. M-6917.

ALQUILO EN EL EDIFICIO TROcadero 255 esquina Amistad, regias casas 2 y 3 habitaciones, baño intercalado, sala, comedor, cocina, despensa, lavadero. Informes: azotea. Teléfono M-6453.

SE ALQUILAN DOS PISOS MODERnos, agua abundante a $36. Altos de la mueblería Ruichánchez, Angeles y Estrella. Tel. M-2024.

SE ALQUILA MONTE 502 POR INdio 2o piso comedor sala, 3 habitaciones servicio intercalado, cocina, en la misma informa de 8 a 11 y de 2 a 6

SE ALQUILAN LOS BAJOS DE LA casa Alambique 103 Compuestos de sala, comedor 2 habitaciones, patio cocina y servicios. Informan en la misma de 12 a 2

EDIFICIO ALBERTO REINA 404, segundo piso, sala, tres cuartos recibidor, baño intercalado, comedor al fondo, cocina gas servicios criados, agua siempre, verlo cualquier hora, U-2173

ESTEVEZ Nro 15, MEDIA CUADRA Monte una Mercado, segundo piso muy ventilado, sala, dos habitaciones, comedor, baño intercalado agua impulsada. Abierta de 2 a 5

NUEVA DEL PILAR ESQUINA A Arroyo, cómodas y económicas casitas, sala, saleta, dos habitaciones etc. Informes mismo edificio. Nro. 214, altos.

SE ALQUILA UN GRAN EDIFICIO de tres plantas (mide 1.091 metros) situado en la parte más céntrica de la calle Belascoain. Informes en Belascoain Nro 152

ALQUILERES

87 HABANA

SE ALQULAN PRIMERO Y SEgundo pisos modernos. Sin estrenar casa Gervasio No. 557, entre Reina y Esalud, sala, recibidor 4 grandes cuartos, baño regio, cocina de gas, comedor grande, servicios criados, precio fijo $50.00.

SE ALQUILA UN GRAN EDIFICIO de tres plantas (mide 1,091 metros) situado en la parte más céntrica de la calle Belascoain. Informes en Belascoain Nro 152

SE ALQUILA LA CASA ESCOBAR y Estrella altos, sala, comedor, dos cuartos, servicio moderno. Llave: Escobar y Estrella bodega. Informan: Estrellay Arbol Seco, bodega.

ALQUILO ALTOS AMPLIOS S. LAzaro 265 entre Galiano y Blanco sala, comedor tres habitaciones, Genios 203 entre Consulado e Industria sala, habitación buen baño. Verlos: 10 a 3

SE ALQUILA SAN RAFAEL 442 casi esquina a Belascoain sala, comedor, dos cuartos, baño y cocina modernos, primer piso La llave en los bajos Informan F-6784

MODERNOS BAJOS $34
Alquilo Salud 157 entre Campanario y Manrique sala, comedor, 3 cuartos, baño intercalado, cuarto y servicio criados. Informa pintor. Dueño F-2760.

ALQUILO MODERA CASA YPLASEN cia 22 altos, entre Carlos III y Estrella, balcón, 3 habitaciones sala comoder, cocina, baño intercalado agua abundante 40 pesos Llave en los bajos Informes FO-2157

VIRTUDES Y LEALTAD ALQUILO casa sala, dos cuartos, comedor cocina y servicios sintarios. Informan en la misma.

ALQUILO MARQUES GONZALEZ
408 bajos, entre Zanja y Salud. Sala, recibidor, 2 habitaciones, comedor al fondo, baño intercalado y cocina. Llaves bodega esquina. Teléfono U-5371

HOSPITAL 661 ENTRE SALUD Y Jesús Pererino, sala, comedor, tres cuartos, baño intercalado muy fresca Mucha agua. Informan la misma. U-6481 y F-5569

SAN JOSE 863, ENTRE OQUENDO Y Soledad. Sala, dos habitaciones, baño y cocina, $20.00. Informes: Teléfono U-5858.

SAN LAZARO 960 ENTRE HOSPItal y Aramburu. Apartamento moderno de sala, habitación, baño completo y cocina, $25.00. Informes: Telf. U-5858.

MAZON 204 ENTRE VALLE Y ZApata. Sala, comedor, 3 habitaciones, baño completo, cocina y servicio de criados. Informes: Telf. U-5858.

PRECIOS DE SITUACION
AQUI ESTA LO QUE NECESITA DESDE $12 EN ADELANTE
ESCOJA Y OFREZCA LO QUE PUEDA.

DRAGONES Y AMISTAD, departamento de 1 y 2 piezas, con baño.

GENIOS Y MORRO. EDIFIcio Gómez, departamentos de sala, comedor, 3 habitaciones, baño y cocina.

SOMERUELOS 7 O 53, sala, comedor, 3 habitaciones, baño y cocina.

MARINA 2 o 255 ESQ. A 25. Edificio Carreño, departamentos de 1, 2 y 3 habitaciones con sala, comedor, baño y cocina.

12 Y 23 VEDADO. DEPARTAmentos de sala, comedor, 2 habitaciones, baño y cocina.

SUBIRANA No. 48 o 164 ALtos esquina a Peñalver. Casa de sala, comedor, 3 habitaciones baño, cocina y cuarto y servicio criados.

INFORMES:
En las mismas a cualquier hora y en las oficinas de
GENIOS Y MORRO
TELEFONO M-6747

88 VEDADO

G ESQUINA A 19 NRO. 411 SE ALquila esta planta baja acabada de modernizar, con sala, recibidor, cinco habitaciones y otra de criados, dos baños modernos y otro de criados, comedor, cocina y pantry, todo muy amplio y fresco. Hay garage con habitación se puede ver a todas horas, la llave en los altos.

$50.00 CALLE 20 NRO. 209, ENTRE 15 y 17, altos terraza, sala, tres cuartos, baño, comedor, cocina, cuarto y servicio de criados. Informes Bufete de Arellano M-3936

RECIENTEMENTE FABRICADA, SE alquilan 3 habitaciones, sala, comedor, baño intercalado, cocina cuarto de criado y servicio, garage con o sin muebles. Calle 26 Nro 253 bajos Vedado Informes F-7432

SE ALQUILAN LOS HERMOSOS ALtos, calle C. No. 106 entre Calzada y 5a. frente al Parque Villalón, compuestos de terraza, sala, recibidor, cinco grandes habitaciones, hall central, baño intercalado, comedor, pantry, cocina de carbón y gas, cuarto y servicio de criados y cuarto alto en la azotea. La llave en los bajos.

ALTOS DE LA CALLE 6 No. 456. Portal, sala, recibidor, 4 habitaciones, baño color intercalado, cocina, cuarto y servicio criados. Verse de 1 a 5 p. m. Informan en la misma.

VEDADO: QUINTA No. 604, ENTRE 4 y 6, segundo piso, izquierda, Terraza, sala, cuatro habitaciones, baño, comedor, cocina, cuarto y servicio criados. Obispo No. 257, M-6917.

MAGNIFICO PISO ALTO SIN EStrenar, 17 y 24. Sala, comedor, tres cuartos con closets. Regia cocina y baño. Garage, cuarto y servicio criados. Llaves, bajos: 8-12 y 2-5. Doctor Valdés. M-2056.

CALLE 17 ENTDE L Y M No 111 CA sa amueblada con sala, comedor, hall, cuatro habitaciones, salón español garage baños y hermoso patio cuarto de criados.

VEDADO. SE ALQUILA LA CASA calle 3a Nro 162 entre C y D Compuesta de jardín, portal, sala y saleta, cuatro cuartos, baño intercalado comedor cocina y dos cuartos criados, gran patio se puede ver de 9 a 11 y de 3.30 a 5.30 p.m. Informan: Telf F-4987

CALZADA 55 ENTRE M Y N, SE alquila 2o piso alto compuesto de terraza, sala, saleta, 4 cuartos, baño intercalado, comedor al fondo, cuarto y servicio de criados $49-50. Informan J. Balcells y Cia. San Ignacio 315, M-8196. Llave Andrés en el garage al lado F-4500

CALLE E NRO. 462 ENTRE 19 Y 21 acera sombra altos modernos, terraza, sala, hall, comedor 5 habitaciones, closets, baño pantry, cocina, cuarto y S.S. criados, garage M-2363 y FO-3864.

VEDADO CHALET MODERNO DE dos plantas calle 8 Nro 521 entre 23 y 21 sala, comedor, recibidor cocina 4 habitaciones, 2 baños terraza, cuarto servicio criados 50 pesos.

SE ALQUILA CASA DE LUJO CAlle 2 esquina 11 compuesta de dos plantas con 5 dormitorios y dos baños Informan en la misma

SE ALQUILA UNA CASA CON SAla, comedor, dos habitaciones, cocina y servicio. Calzada de Zapata 1425 entre B y C. Vedado. Precio $25.00. Informan en los altos.

SE ALQUILA ALTO MODERNO 23 1009 entre 4 y 6 5 cuartos, terraza, comedor fondo, baño intercalado, garage, cuarto servicio criados con escalera independiente.

ALQUILERES

88 VEDADO

21 ENTRE F Y G
Bajos nuevos, decorados, muy frescos, portal, sala, comedor, 3 habitaciones, baño de primera, pantry, cuarto y servicio de criados. Informes: bodega esquina y Telf M-2037

ALQUILO ALTOS MODERNOS ACAbados de pintar en Once 159, entre L y K. Terraza, sala, hall, 3 cuartos, lujoso baño intercalado, comedor, pantry, cocina, cuarto grande y servicios. Informan bajos.

EN $34 00 SE ALQUILAN LOS ESpléndidos altos de la casa calle 10 No. 475, esquina a 21, compuesta de sala, hall, 3 habitaciones, comedor, baño intercalado, saleta de comer, cocina, servicio de criados. Abundante agua. La llave en la misma. Informa: Aguiar 305. Telf. A-7830.

VEDADO EN LA CALLE 11 CASI esquina a 12 se alquilan sin estrenar dos plantas altas cada planta, sala, terraza, hall, 3 cuartos, baños en colores, comedor, cocina, cuartos y servicio de criados con garage muy claras y ventiladas. Precio: $60 cada una. Informes en la misma o al teléfono F-5632 Sr Pertierra

89 CERRO-PALATINO

$15.00 SE ALQUILA CASA SALA, 2 cuartos, comedor cocina servicios 12.00 casita sala, cuarto, cocina y servicio con lavamanos, Paradero Cerro Havana Park 128

90 MARIANAO-REPARTOS

BUENAVISTA SE ALQUILA UNA casa calle 7 entre 1a y 2a en $20; jardín, portal, sala, comedor y 3|4 y buen patio, la llave al lado y teléfono M-2474

BUENAVISTA SE ALQUILA UNA casa calle 5 entre 1a y 2a en $17.00 jardín, portal sala, comedor y 3|4, y buen patio, la llave al lado y Telf M-2474

CHALET CURVA MONTALVO
Se alquila esta gran residencia amplia, cómoda en esquina de fraide; Planta baja: portal, sala, comedor, cocina, pantry, dos habitaciones, baño intercalado, teraza al fondo. En planta alta: sala, seis habitaciones dos baños intercalados, terraza descubierta y separado del edificio dos habitaciones con baño para servidumbre y garage dos máquinas dos cuartos y servicio de choferes. Local lavadero. Rodeada de jardines. Abierta de 3 a 5. Más informes Telf F-5993

$75.00 AVE. AMERICA Y ALIADOS, Alturas de Almendares, portal sala, comedor, cinco cuartos, baño pantry, cocina, cuarto y servicio Informes Bufete de Arellano M-3936

SE ALQUILA CASA MODERNA REparto La Sierra amueblada, cuatro cuartos, tres baños, jardín, garage. Telf A-6413 Sr. Seiglie.

AMUEBLADA $65. SIN AMUEBLAR $45. No tome otra sin verla. Ave. 11 y calle 10 Ampliación de Almendares, jardín, portal, sala, comedor, hall, dos dormitorios, baño garage, cocina, cuarto de criados. Informarán en la misma. Hay refrigerador.

ALQUILO CASA PORTAL, SALA comedor, dos cuartos y uno criados, baño intercalado, cocina, garage, $30. Tercera Avenida entre 9 y 10, Ampliación Almendares. Verse de 3 a5. Informan: F-3947.

SE ALQUILA CHALET AVENIDA Central Reparto Kohly. Portal, sala, comedor, 3 cuartos, baño intercalado, pantry, cocina, 1 cuarto criados, garage y biblioteca en altos y traspatio, $60.00. Y en el Vedado, calle 29 No. 959 entre 26 y 28, sala, comedor, un cuarto, baño, cocina y un cuarto alto. $34.00. Manzana de Gómez No. 264.

EN SAN JULIO Y MEDRANO FREN te al Hipódromo. Se alquila una gran casa acabada de fabricar, con portal, sala, comedor, garage, 3 cuartos de criada y chofer, baño intercalado, patio y lavadero. Todo muy cómodo y fresco, para informes en la misma.

ALMENDARES: 12 ENTRE PRIMEra y Tercera, bajos. Jardín, portal, sala, saleta, hall, 3 habitaciones, baño intercalado, comedor, pantry, cocina y cuarto criados.

REPARTO ALMENDARES
Se alquila casa moderna calle 7 entre 16 y 18, próxima al Crucero de la Playa, compuesta de portal, sala recibidor, 4|4, baño completo, comedor, cocina, patio y gran traspatio con frutales, entrada para automóvil. Alquiler $50.00 Informan Quintana e Hijo, Chacón No. 203. M-8182.

LA SIERRA: A ESQUINA A 10, a una cuadra del tranvía y las rutas 30 y 57. Se alquila casa espaciosa moderna sin estrenar, muy cómoda, sala, comedor, garage, cuarto de criados, dos servicios. En los altos; cuatro cuartos grandes, dos baños en colores, lavadero etc. Informan en la casa y Tel. FO-3380 y F-5029. Precio $85.00.

SEPTIMA AVENIDA ENTRE 28 Y 30, Miramar, acera de la sombra, se alquila casa de dos plantas acabadas fabricar, a una cuadra Rutas 30 y 32. Jardín, portal, vestíbulo, sala, comedor, semi-baño cocina, pantry despensa, 3 amplias habitaciones con closets, lujoso baño, 2 terrazas, garage, patio, traspatio cuarto y servicio criados. Informes en la misma.

ALQUILO O VENDO BELLA RESIdencia de dos pisos amueblada. Grandes jardines, garage. Avenida Primera entre Avenida Entrada y Avenida Cuarta, Country Club Park, Marianao. Llaves en la misma. Informes: A-8862.

MIRAMAR AVENIDA PRIMERA EN tre 24 y 26, preciosa casa con piscina, caseta de baño cinco cuartos, garage, portales, closets, etc. Informa: José Agramonte, FO-3731

EN BUENA VISTA, AVENIDA TRUffín, alquilo casa con portal, sala, comedor tres habitaciones, baño, cuarto criado con baño, garage y jardín al frente y fondo. Llaves al lado. Teléfono FO-1467.

ESPLENDIDA RESIDENCIA DE ESquina, lujosamente amueblada para familia de refinamiento. 2 esquina 3a. Avenida Reparto Miramar.

LINDA CASA DE UNA PLANTA elegantemente amueblada. Recientemente ocupada por Legación. 2 entre 3a. y 5a. Avenidas Reparto Miramar.

AMPLIACION ALMENDARES. Lindos apartamentos terminados de construir con todos servicios, propios para matrimonios sin niños independientes desde $10. Avenida 4a entre 10 y 11, núm. 11.

91 J. DEL MONTE - VIBORA.

ALQUILO ESPLENDIDA CASA, PAtrocinio 103 Loma del Mazo, cinco cuartos, dos baños, y demás comodidades. Puede verse a todas horas. Más informes al teléfono F-3674.

SE ALQUILA A PRECIO ECONOmico espléndida y confortable casa compuesta de sala comedor, tres cuartos, cocina, baño, pasillo y amplio patio al fondo, situada en San Francisco Nro 422, entre Octava y Novena, Víbora. Para informes calle O-Reilly Nro. 259 altos, entre Compostela y Habana. Telf M-7985

P. CONSUEGRA 105, VIBORA, ALquilo casa moderna jardín, portal, sala, saleta, comedor, 4 habitaciones cuarto y servicio criados, hall, patio y demás comodidades. Llave 103, informa M| Quiñones, Neptuno 501, peletería.

92 SANTOS SUAREZ - MENDOZA

MILAGROS NRO 351 ESQUINA A Cortina jardín, portal, dos habitaciones baño, cocina, Telf I-6850

DUREGE 353 PORTAL SALA 3 HAbitaciones baño intercalado, comedor al fondo, patio y servicios. Informan: Telf. M-6946.

$14.00 ALQUILO BAJOS DUREGE Nro 117, entre San Leonardo y Enamorados, sala, 2 cuartos, patio, servicios, exijo referencias. Maximino Martínez de Rial.

SE ALQUILA LA CASA GENERAL Lee 315 entre Juan Delgado y Boicuria, compuesta de sala, comedor tres cuartos y servicios. La llave en la misma. Informa Sr. Cámara, teléfono M-6276

SANTA EMILIA Y DOLORES ALquilo 1o y 2o piso de esquina moderno con 3 cuartos baño completo. Informan bajos bodega.

ALQUILERES

93 LUYANO

SE ALQUILAN A PRECIOS ECONOmicos espléndidas y confortables casas, compuestas de sala, comedor, tres cuartos, cocina baño, pasillo, con balcón frente al Parque, situadas en Herera Nros 160-162 y 164, altos y 160 bajos, entre Fábrica y Justicia, Luyanó. Para informes calle O-Reilly Nro. 359 altos entre Compostela y Habana Telf M-7985

94 LAWTON-BATISTA

ONCE PESOS. CON TRES LUCES SE alquila sala, cuarto, cocina baño, a media cuadra del parque Lawton. Armas 964, entre Santa Catalina y San Mariano. Informes en la misma.

SE SOLICITAN

99 SOLICITUD DE ALQUILERES

UNA FAMILIA ACOMODADA DE buen gusto, cuidadosa y con magníficas referencias solicita alquilar una casa de 6 habitaciones con dos baños, comodidades para lavar en la casa y garage. Ha de ser fresca, soleada y situada en el Vedado entre las calles 23 y 11 y de H a la calle 20. Enviar ofertas al apartado Nro 13.

EN EL VEDADO SE DESEA APARtamento con entrada independiente, tres habitaciones baño, cocina y terraza. Persona respetable. Edificio Reina Estredda 114 apartamento 201

AUXILIO SOCIAL
Necesitamos en el lugar más céntrico posible, una nave con superficie no menor de mil quinientos metros cuadrados. Dogamos a las personas que puedan ofrecernos alguna, en las condiciones requeridas se sirvan pasar por nuestras oficinas.

101 PERDIDAS

SE HA PERDIDO UN PERRITO blanco, de pelo largo, que responde al nombre de Chani, se gratifica a quien lo devuelva a calle Habana 301, segundo piso. Telf. A-7666.

102 AGENCIAS COLOCACIONES

COLOCADOS: TAQUIGRAFA EN Central Azucarero $125. Instructiva Inglesa con Sra. Pollack $40. Taquígrafa, por horas $9 por semana. Chef Cocinero $150, Ama de Llaves $75, chofer $60, todos con familias americanas. Otros más. «Beers», 54 Plaza de la Catedral (Desde 1906).

M-1966 MARNAND M-1966
Servimos personal capacitado con referencia, seriedad eficiencia y garantía. Confíenos una orden. Belascoain 913 entre Carmen y Figuras, bajos.

"AGENCIA BEERS"
«El Decano» 34 años de servicios consecutivos facilitando la mejor clase de servicio de Oficina, Técnicos y Domésticos etc. Plaza de la Catedral 54. M-7730

«LA OTILIA», F-4806, DOMESTIC Employmente Agency. Cocineras, criadas, manejadoras lavanderas, cocineros chinos, ingleses y españoles. Criados comedor, pinches, fregadores de autos, choferes etc, Calle K Nro 361 entre 19 y 21 Vedado

LA COMERCIAL M-1149 AGUILA 579 esquina y Monte. Servimos Cocineras, Manejadoras, Criadas, Chauffeurs, Cocineros, Camareros, Dependientes, Fregadores, Repartidores de cantinas del país, blancos y de color. Reposteras.

LA AMERICANA F-2524 , 23 407 ENtre J e I. Servimos Criadas, Manejadoras, Criadas Cocineras, Fregadores, repartidores de cantinas, Dependientes, Reposteras, Chauffeurs, Cocineras de todos los sueldos. Camareros, oficinistas.

«LA HABANERA' U-1880
NEPTUNO Y ESPADA
Servimos en toda la Habana, Repartos, Fincas, etc. etc. personal con referencias, hombres, mujeres blancas, de color extranjeros, del país, servicio nor horas criadas, cocineras, mensajeros.a ayudantes de cocina, choferes, etc. U-1880.

LA MATANCERA A-7740
Servimos para cualquier parte de la Habana y repartos servidumbre de ambos sexos, del país y extranjeros, con referencias, servicio rápido. Sol 465 entre Egido y Villegas.

AGENCIA DEL VEDADO 12 Y 23, F-3141. La más antigua en el Vedado, Personal español, inglés del país. Servimos rápidamente Víbora y Repartos Habana, inmensa variedad sirvientas del país cocineros, etc.

103 CRIADAS-CRIADOS

SOLICITO CRIADA DE COMEDOR, blanca joven. Presentarse después de las 10. Bella Vista y Segunda. 3 cuadras después del Paradero de Habana Central. Víbora. Sueldo $13 uniformes.

SOLICITO UNA ESPAÑOLA FORmal para los quehaceres de corta familia. Sueldo: $15.00. General Lee No. 111, entre Cortina y Juan Bruno Zayas.

NECESITO CRIADA QUE SEPA ALgo de cocina, pago 15 pesos, prefiérese señora edad, tiene que vivir en colocación sin cartas recomendación no sirve. Durege Nro 117 Maximino Martínez de Rial.

104 COCINERAS-COCINEROS

SOLICITO PARA COCINAR, LIMpiar y demás quehaceres 3 personas, suedo $12. Se exigen referencias Ayestarán 79, bajos entre Sitios y Peñalver.

SE SOLICITA ESPAÑOLA PARA COcinar y ayudar algunos quehaceres que sea buena cocinera y tenga referencias dormir en la colocación sueldo: 15 pesos. Baños 256 entre 11 y 13 Vedado tratar después de las 9 a.m.

SOLICITO COCINERO DEL PAIS, que sea bueno y haga dulces, ha de dormir colocación y traer recomendaciones. Sueldo $15.00 y ropa limpia de trabajo. Ave. Acosta 64. Víbora.

NECESITO COCINERA ASEADA Y cumplidora para un matrimonio y que limpie pequeño apartamento. Tiene que vivir cerca de la colocación. Sueldo, $9.00. Para tratar, desués de las 2 de la tarde. Villegas 117, tercer piso.

SOLICITO COCINERA REPOSTERA blanca o española 40 años para 3 personas. Dormir colocación $15.00 FO-4388. Referencias de su formalidad en el trabajo y buen trato.

PARA CORTA FAMILIA SOLICITO cocinera española que sepa cocinar y ayude limpieza. Que sea formal y cumplidora. Sueldo, $15. Dormir colocación. Nuestra Señora de los Angeles No. 64, al fondo de «Hijas de Galicia».

MUCHACHA PARA COCINAR Y limpiar apartamento 2 personas. Sueldo: $8.00. Zanata esquina a 8, apartamento 8. Preséntese por la tarde.

SE SOLICITA MUJER DEL PAIS para cocinar y limpiar familia de tres. Ha de ser muy limpia, formal y de buen carácter, dormir en la colocación, si no es así que no se presente. Se exigen referencias. Sueldo: $20.00 venir de 12 a 2. Calle 12 entre 5a. y 7a. Aves. Alturas Miramar.

105 MANEJADORAS

SE SOLICITA MANEJADORA JOven, española y que traiga referencias. Calle 21 No. 906, bajos, entre 6 y 8. Vedado.

MANEJADORAS: MUCHACHA PARA lavar ropa y cuidar niñita 10 meses, $5.00. Presentarse por la tarde. Zapata esquina 8, apartamento 8.

108 PROFESORES

SOLICITO PROFESOR INTERNO tercer y quinto grados, de lunes a viernes. Informes: Señor Sánchez, Cuba 64, departamento 10, de 2 a 4 pasado meridiano.

114 AGENTES-VENDEDORES

SOLICITASE EXPERTO VENDEDOR de acero, escriba a departamento 612, O-Reilly 251 dando referencias, experiencia.

SE SOLICITAN AGENTES VENDEdores para negocio próspero. Buena comisión. Theodoro B. y Co. Prado 112.

SE SOLICITAN

114 AGENTES-VENDEDORES

LA NAPOLITANA. — FABRICA DE Confituras en general, solicita agentes preferentemente con camión, para la representación de sus productos en Santiago de Cubo, Santa Clara, Nuevitas e

EL GOBIERNO INGLES HA RECIBIDO LA AMENAZA DE QUE PUEDEN OCURRIR "MUCHAS COSAS MALAS" SI SE EJECUTA A DOS IRLANDESES CONDENADOS

Se pide una prórroga de cuatro días con el objeto de aportar pruebas de que los dos condenados son inocentes

Informes recibidos de Londres dicen que tanto en Irlanda como en Inglaterra son muchas las personas que creen que de efectuarse la ejecución puede surgir una guerra civil

LONDRES, febrero 6 (AP).—Una nueva serie de atentados terroristas conmovieron hoy a Inglaterra en los momentos en que la corona británica, desafiando las amenazas y rechazando las apelaciones, se prepara a ahorcar a dos miembros del ejército republicano irlandés mañana por la mañana.

La policía atribuye las explosiones de bombas de hoy al ejército republicano y en vista de que el sentimiento de los nacionalistas ha aumentado en grado sumo en los últimos años, está tomando grandes precauciones con el fin de evitar otro capítulo sangriento de la vieja historia de luchas entre los ingleses por mantener su dominación sobre Irlanda y los irlandeses por recuperar su independencia.

La negativa del secretario del Interior Sil John Anderson a aplazar la ejecución de los dos miembros del ejército republicano irlandés condenados, que serán ahorcados mañana a las nueve de la mañana, fué seguida hoy de explosiones en Londres, Birmingham y Manchester que recuerdan las que se registraron el verano pasado.

Los condenados a muerte son Peter Barnes y James Richards convictos de haber participado en la colocación de un bomba en Coventry el pasado 25 de agosto como resultado de lo cual perdieron la vida cinco personas.

Esperan ser ejecutados en Winton Green Caol, prisión de Birmingham, y tanto el establecimiento penitenciario como todas las calles que conducen a él se encuentran custodiadas por numerosas fuerzas de la policía para impedir que se intente secuestrar a los presos o impedir su ejecución.

En Londres, dos bombas de tipo ácido análogas a las que se emplearon por el ejército republicano irlandés en ocasiones anteriores, hicieron explosión en un camión de la correspondencia en la estación del ferrocarril de Euston, hiriendo a cinco empleados de correos.

Las explosiones tanto en Birmingham como en Manchester ocurrieron en valijas de correspondencia en las oficinas de Correos. Dos personas resultaron ligeramente heridas en Birmingham y ninguna en Manchester.

El gobierno ha recibido numerosas apelaciones de clemencia de los líders irlandeses, desde el primer ministro Eamon de Valera para abajo, apoyadas por muchos mítines públicos que se celebraron en las últimas semanas. Esta noche el Alto Comisario de Irlanda en Londres, John Dulanty, en cumplimiento de órdenes de Dublín, formuló una apelación de clemencia ante el primer ministro Neville Chamberlain.

Dulanty dijo que el jefe del gobierno inglés le había prestado atención en la entrevista que duró veinte minutos. Antes el irlandés había conferenciado con el secretario de los Dominios ,Anthony Eden.

Scotland Yard y la policía de Birmingham han recibido numerosos avisos anónimos por teléfono y por correo en los que se les dice que pueden ocurrir muchas cosas malas si se lleva a cabo la ejecución de los dos irlandeses.

Un líder republicano irlandés de Cork, Tom Barry, telegrafió a De Valera pidiéndole que pida la suspensión de la ejecución de los reos por cuatro días con el fin de poder ofrecer al gobierno británico pruebas de que los hombres condenados son inocentes. Los detalles relacionados con esa prueba fueron dados a conocer al secretario del Interior en el día de hoy.

Barry publicó una nota en nombre de una comisión que gestiona el aplazamiento de la sentencia haciendo constar que si los dos condenados son ahorcados mañana habrá un mitin público en Cork por la noche.

La Asociación Unión Irlandesa telegrafió el domingo al secretario del Interior "haciendo responsable al gobierno inglés de todo lo que pueda seguir en el caso de que sean ejecutados los reos".

El caso está asumiendo mayor importancia a medida que se acerca la hora de la ejecución, siendo muchas las personas tanto en Inglaterra como en Irlanda, que temen que la ejecución de la sentencia pueda provocar una guerra civil.

SESENTA MIL ASPIRANTES PARA PILOTOS AVIADORES MILITARES, EN AUSTRALIA

SYDNEY, Australia, febrero 6. (Havas).—La Agencia Reuter informa que ya se han inscripto sesenta mil hombres en la sesión australiana de la avición imperial. El «Sydney Herald» agrega en una información que publica hoy sobre ello, que solamente se solicitaron cincuenta mil hombres para cubrir los cuadros de aviadores y auxiliares.

LA ENTENTE BALKANICA ESTA DISPUESTA A REALIZAR LOS ESFUERZOS POSIBLES PARA LOGRAR LA ADHESION BULGARA

Gafencu, Ministro de Estado rumano, ha manifestado hallarse satisfecho de los resultados de la Conferencia

El perfecto acuerdo reinante en el curso de las sesiones y el fracaso de las maniobras puestas en práctica para hacer fracasar la conferencia, causan júbilo en Turquía

SOFIA, Bulgaria, febrero 6 (Havas).—Un miembro del Gobierno yugoeslavo hizo hoy al corresponsal en Belgrado del diario búlgaro "Mir" la declaración siguiente:

"La Conferencia de la Entente Balkánica ha contribuído a aclarar numerosas cuestiones. En el porvenir próximo demostrará la actitud que Rumanía ha de adoptar frente a Hungría, en el problema de la Transilvania, y ante Bulgaria. Se ha decidido hacer todos los esfuerzos que sea necesario para inducir a esta última nación a unirse a la Entente. Todo indica que los países interesados entrarán pronto en contacto con el Gobierno de Sofía. Es necesario subrayar también el papel desempeñado por el Ministro de Estado yugoslavo, Alejandro Cinca-Markovitch, quien siendo un gran conocedor de los asuntos búlgaros y partidario sincero del acuerdo entre Belgrado y Sofía, ha realizado grandes esfuerzos para favorecer a Bulgaria".

Gafencu declara haber quedado satisfecho

BUKAREST, Rumanía, febrero 6 (Havas).—El Ministro de Estado Gregorio Gafencu declaró al corresponsal de la Agencia Stéfani en esta capital, que ha regresado satisfecho de los resultados obtenidos en la conferencia de la Entente Balkánica, por la certeza de que todos los participantes cumplieron allí su deber. "Al consolidar la paz, el orden y la seguridad en los Balkanes, tenemos la consciencia de defender no solamente los intereses de nuestros respectivos países, sino también de realizar la política que toda Potencia que tenga intereses en los Balkanes no podrá menos que sancionar. Por otra parte, el homenaje que rendí a Italia en mi discurso, fué no solamente en nombre propio, sino también en el de todos mis colegas, los cancilleres de la Entente".

Produjo regocijo en Turquía los resultados de la Conferencia Balkánica

ESTAMBUL, Turquía, febrero 6 (Havas).—Los primeros comentarios dignos de ser considerados tales de la Prensa turca, sobre la Conferencia Balkánica de Belgrado, fueron publicados hoy. Los periódicos reconocen que en vísperas de la reunión reinaba en la capital yugoslava una atmósfera viciada por la propaganda tortuosa de ciertas Potencias. Y hoy observa con júbilo la derrota de los creadores de discordias y rivalidades entre los países de los Balkanes.

"Lo único que hubo—dice el Yenisaban Sauf—fué una demostración del perfecto acuerdo de las naciones balkánicas. Fracasaron todas las maniobras de cuantos afirmaban que el pacto tripartito (anglo-franco-turco) es contrario al espíritu de la Entente".

Otro diario otomano, Ikdam, resume en los siguientes términos los resultados de la Conferencia de Belgrado: "La reunión reconstituyó la Entente Balkánica que amenazaba disgregarse, pero que pudo vencer en la guerra de nervios desarrollada contra ella".

Impresión satisfactoria en Londres

LONDRES, febrero 6 (Havas). (Havas).—Los últimos informes de Belgrado confirman en los círculos autorizados británicos la impresión satisfactoria de los resultados de la Conferencia de Belgrado. Se entiende en Londres que la reunión balkánica demostró ser muy fructuosa para el mantenimiento de la paz y de la estabilidad en los Balkanes, y que por esa razón, así como por el conjunto de decisiones a que se llegó en los tres días de Conferencia, no hay motivo alguno que justifique el optimismo más o menos sincero de Alemania, antes las eventuales consecuencias de las deliberaciones en la capital yugoslava.

DIARIO DE LA MARINA
HABLADO

Periódico serio y veraz que ofrece en síntesis las noticias nacionales y extranjeras captadas por la organización periodística más completa de Cuba: DIARIO DE LA MARINA

SINTONICE EL
DIARIO DE LA MARINA
HABLADO

POR LA ESTACION
CMBQ
IDEAS PAZOS
1150 Kilociclos
TELEFONO A-9316

GUIADOS POR CENTENARES DE FOGATAS, LOS AVIADORES FINLANDESES BOMBARDEARON A LOS RUSOS EN MANNERHEIM

Toda la potencia soviética contra una sola base finlandesa se estrelló cinco veces ante el frente finés

Estos ataques comenzaron hace seis días, y desde entonces, los rusos estuvieron lanzando oleadas de hombres, después que trescientos cañones vomitaban metralla sin interrupción

HELSINKI febrero 6. (AP)—Guiados por los reflejos de centenares de fogatas, los aviones finlandeses bombardearon esta noche a las concentraciones de la infantería rusa frente a la línea Mannerheim después de rechazar a los tanques y a las fuerzas rojas que habían realizado cinco inútiles asaltos contra una sola base finesa.

Esta nueva técnica de ataques rápidos, breves y mortíferos, se inició anoche por las fuerzas aéreas finlandesas, y se reanudaron tan pronto como amaneció en el día de hoy.

Los correos de las líneas del frente dicen que las hogueras de los atacantes soviéticos fueron la llave de los éxitos de esos raids. Explican que los rusos habían concentrado gran número de soldados de infantería en el sector de Summa, a unas 20 millas al sur de la ciudad de Viipuri, sin adecuada protección de las fuerzas contra el frío y que esas fuerzas tiritaban alrededor de las hogueras con el fin de no helarse.

Esas hogueras hicieron de excelentes blancos a los bombardeadores finlandeses. Mientras tanto otros aviones bombardean a las columnas soviéticas con creciente frecuencia.

Un oficial finlandés que regresó de la línea Mannerheim, en el istmo de Karelia, dice que el frente de Summa, a unas 11 millas entre Muolaajarvi y Hatajanlahti, ha sufrido los más violentos bombardeos de artillería.

«El área está llena de cráteres de proyectiles como cualquiera región del frente occidental durante la guerra mundial», dijo.

Preguntado cuándo pensaba que terminaría el ataque de Summa contestó: «Cuando los rusos hayan perdido bastantes hombres y tanques y se den cuenta de que no pueden avanzar en ese sector».

El presente ataque comenzó hace seis días con un terrible bombardeo de artillería. Trescientos cañones estuvieron haciendo fuego constantemente sobre las líneas finlandesas; después la infantería estuvo lanzando olas de hombres dos días al mismo tiempo que la aviación rusa atacaba con ametralladoras la retaguardia de la línea. El oficial dice que los rusos usaron 150 tanques en el ataque.

En el norte del Lago Ladoga, en el flanco izquierdo de la línea Mannerheim, los finlandeses están dando tiempo al tiempo sin querer lanzarse sobre la división décimoctava que se encuentra prácticamente copada por los fineses.

No se ha recibido confirmación de las noticias publicadas ayer por la prensa extranjera dando cuenta de que había sido destrozada esa división.

Los ataques frontales que siguen haciendo los rusos contra la línea Mannerheim dicen por sí que están recibiendo constantes refuerzos, pues las bajas que han sufrido en todos los ataques han sido considerables.

El comunicado oficial de las operaciones de ayer dice lo que sigue:

«Tierra: En el istmo de Karelia el enemigo comenzó desde por la mañana una preparación de artillería y después atacó violentamente en distintos puntos entre Hatjalahdenjaervi y Summa. Más de cien carros blindados se emplearon en el ataque. La batalla prosiguió durante todo el día. El enemigo hizo cinco ataques contra una de nuestras posiciones. Para la medianoche todos los ataques habían sido rechazados, sufriendo el enemigo muchas bajas.

«Durante los combates del día nuestras tropas destruyeron 21 carros blindados.

«Al Nordeste del lago Ladoga, nuestras tropas rechazaron los continuos ataques enemigos contra Pitkaranta y en la costa. El enemigo fué rechazado con varios centenares de muertos.

«En la dirección de Leksa y Kuhmo fueron rechazados pequeños ataques enemigos y también en Markajaervi en la dirección de Salla.

«Mar: No ha ocurrido nada digno de mención.

«Aire: Nuestras fuerzas aéreas dejaron caer bombas durante la noche del 4 al 5 de este mes sobre las tropas enemigas acampadas alrededor de sus hogueras.

«Durante el día se hicieron vuelos de reconocimiento y defensivos y también de bombardeo a una concentración enemiga.

«En la zona de guerra, la actividad aérea rusa careció de importancia.

«En el istmo hubo varios combates entre las patrullas aéreas, y en el interior, los rusos bombardearon a Kajano y Kasho, donde hubo dos muertos y varios heridos.

«En el norte de Finlandia el enemigo dejó caer varios paracaídas con soldados y se ignora dónde descendieron.»

Alemania, según dice Goebbels, supera en todo a sus enemigos

Agregó que el ajuste de cuentas con las naciones no será juego de muchachos

BERLIN, febrero 6 (AP).—El ministro de Propaganda Paul Joseph Goebels, en un discurso que pronunció esta noche dijo que el ajuste de cuentas con las potencias occidentales "no va a ser un juego de muchachos".

Pero el pueblo alemán, dijo, está convencido de que "esta vez habrá una gran decisión final con los estados que intentan eliminar a Alemania como una potencia".

Goebbels dijo que el pueblo alemán sabe que hoy las potencias se enfrentan con un Reich superior.

"Alemania ha tomado nota de la voluntad de sus enemigos, que es aplastar a Alemania de una vez y para siempre", dijo Goebbels. "Con calma, con sobria determinación, el Reich se enfrenta con ese problema. La confianza que abrigamos en nuestra absoluta superioridad en todos los campos no admite la más ligera duda acerca del resultado.

"Ciertamente sabemos que el ajuste de cuenta con las plutocracias occidentales no será juego de muchachos. Pero Alemania ha oído de labios del Fuehrer que el Reich no estuvo durmiendo durante los últimos cinco meses. En realidad, se ha pensado en todo y se han tomado medidas contra todas las contingencias de manera que Alemania puede tener completa confianza en el Fuehrer".

Para todos los alemanes, continuó diciendo Goebels, no hay más que una pregunta: ¿Cómo ganaremos esta guerra? Todo lo demás es secundario y todo lo que hacemos, decimos, pensamos, acometemos o preparamos debe ser de servicio hasta el fin de la contestación de esa importante pregunta".

Roosevelt será el candidato electo para otro período

Así lo manifestó uno de los observadores políticos a un periódico americano

NUEVA YORK, febrero 6 (Exclusivo).—Franklin Delano Roosevelt será designado por el partido demócrata como su candidato por tercera vez, dice Kenneth Crawford, observador político del "New York Post", hoy.

El Partido celebrará su Asamblea Nacional en Chicago a fines del verano y si Roosevelt acepta la designación habrá demolido la tradición norteamericana de que un Presidente no podrá servir o aspirar a ser por más de dos períodos de cuatro años cada uno.

El Presidente, como hasta ahora, no niega ni confirma la noticia, convertido en esfinge, pero Crawford observa que cualquier duda que pudiera existir sobre su disponibilidad, se ha esfumado hoy al pasar revista a los delegados presentes en la reunión preliminar del Comité Nacional democrático en Washington.

Por otro lado, William K. Hutchinson, en el "Journal", dice que el silencio de Roosevelt significa que su candidato favorito es James A. Farley, jefe del Partido Demócrata y Administrador General de Correos. Según Hutchinson, a última hora Roosevelt decidirá que no desea ser candidato y todos los delegados que le están comprometidos respandan la candidatura de Farley.

Farley escogió a la ciudad de Chicago como sede de la Asamblea Nacional. En esa ciudad Roosevelt fué designado en 1932.

La idea de Hutchcinsón sobre Farley no parece recibir confirmación en el informe de Crawford, quien asegura que cuando el administrador de correos mencionó a Garner como posible candidato para Vicepresidente, por tercera vez, los delegados guardaron silencio.

LISBOA, febrero 6. (Transocean).—El Embajador norteamericano en París, Bullit, quien llegó ayer lunes, por la noche se trasladará a Nueva York hoy, martes, en un avión Clipper para informar personalmente al Gobierno norteamericano sobre la situación de Europa.

UNA LISTA OFICIAL SOBRE LAS PERDIDAS DE BUQUES EN LA SEMANA ANTERIOR

AMSTERDAM, febrero 6. (Transocean).—La lista oficial que se ha publicado hoy martes, en Londres, sobre la pérdida de barcos sufrida durante la pasada semana, revela también el hundimiento del vapor británico «Armaniston», de 6.805 toneladas, cuya pérdida no se había dado a conocer hasta la fecha, como tampoco la de dos vapores-cisterna, el «Voreda», de 7.216 toneladas, y el «British Councilor», de 7.048 toneladas, de las cuales se dice, sin embargo, en la lista que su hundimiento no ha sido confirmado todavía.

La lista indica sólo la pérdida de 25.069 toneladas inglesas, o sea, ocho vapores ingleses y seis vapores neutrales con 17.516 toneladas en total.

DESPACHOS DE ROMA DICEN QUE EL GOBIERNO ITALIANO ESTA DEVALUANDO LA LIRA

LONDRES, febrero 6 (Exclusivo).—Despachos de Roma al "Deily Telegraph" dice que el Gobierno italiano está devaluando la lira. Según los nuevos ajustes en valores de la moneda italiana, la lira tendrá el valor de 23.60 por dólar para los turistas o viajeros y los exportadores italianos recibirán una bonificación de veinte por ciento sobre divisas extranjeras que se les paguen por sus productos.

Este decreto quiere decir que el exportador italiano que venda cien dólares de mercancías en el extranjero, recibirá del banco 2,360 liras en vez de 1,879.50 que sería el tipo de cambio oficial.

CON AVERIAS EL VAPOR «NISHMAHA» QUE NAVEGA HACIA LOS ESTADOS UNIDOS

BALTIMORE, febrero 6. (AP).—El mercante «Nishmaha», que navega en dirección a Baltimore con 8,000 toneladas de mineral de manganeso, que tomó en el puerto ruso de Poti, en el Mar Negro, ha informado hoy, pro radio, que se encuentra a unas 1,770 millas de este puerto con una vía de agua, y agrega que junto a él se encuentra el vapor «Batavia».

TERMINO LA HUELGA DE PERIODICOS EN SANTIAGO DE CHILE

SANTIAGO DE CHILE, febrero 6. (AP).—La huelga de periódicos, que duró tres días, ha terminado esta noche cuando las empresas aceptaron las contraproposiciones de los líderes obreros.

El Secretario del Ministro del Trabajo anunció que los huelguistas retornarán al trabajo esta noche a las once.

LLEGA UN BUQUE RUSO A CARBONEAR A SAN FRANCISCO

SAN FRANCISCO, febrero 6. (A. P.).—Guardias armados prestaban servicio hoy en el muelle 22 con motivo de la llegada del mercante ruso «Kim», primer buque soviético que entra en Golden Gate desde que se iniciaron las hostilidades en Europa.

Por orden del Gobierno se formarán en Inglaterra grandes depósitos de vidrios, en previsión de bombardeos

Después del racionamiento del azúcar, la mantequilla, el jamón y el tocino, desde el 11 de marzo se implantará el de carne, permitiendo libra y media semanal, por persona

LONDRES, febrero 6. (AP.)—El anuncio de que a partir del 11 de marzo se establecerá el racionamiento de la carne, habiéndose fijado la ración por persona a la semana en poco más de una libra, sirve para indicar que el pueblo inglés está sintiendo los efectos de la guerra como resultado de los constantes ataques alemanes a las rutas de navegación.

El parlamento recibió hoy la noticia del nuevo racionamiento juntamente con declaraciones más satisfactorias por parte del primer Ministro Chamberlain y del Secretario de Estado Vizconde Halifax acerca del incidente provocado por la detención de 21 alemanes a bordo del vapor japonés «Asama Maru», creyéndose que ese asunto está a punto de resolverse sin que Inglaterra haya tenido que renunciar a sus derechos como beligerante.

El Ministro de Alimentos W. S. Morrison anunció que la carne fresca se agregará a la lista de artículos sujetos a racionamiento, en la que ya figuran el azúcar, la mantequilla, el jamón y el tocino.

Toda persona de más de seis años podrá consumir a la semana carne por valor de un chelín y 10 peniques, o sea unos 37 centavos, o sea a libra o libra y media con inclusión de grasa y hueso. Los menores de seis años recibirán media ración.

Ordinariamente los ingleses consumen la libra y tres cuartos de carne o carnero a la semana.

Durante la guerra mundial los racionamientos de carne no se instituyeron hasta el 25 de febrero de 1918. Los de mantequilla y azúcar se implantaron en diciembre de 1917.

El racionamiento, según la explicación oficial, obedece a la política del gobierno de conservar los barcos y las divisas extranjeras para comprar armamentos.

El Ministro de Abastecimientos, Leslie Burgin, está estudiando también el racionamiento del papel.

Por otra parte, Chamberlain anunció a la Cámara que el Gobierno está estudiando un proyecto de ley en virtud del cual podrá aplicarse la pena de muerte por permitir que llegue al enemigo alguna información valiosa.

En relación con el incidente con el Japón por lo del vapor «Asama Maru», el Gobierno inglés ha enviado una nota a Tokío lamentando el incidente y al mismo tiempo está dispuesto a devolver a nueve de los alemanes que no son adecuados para el servicio militar.

Japón por su parte ha convenido en no aceptar en sus barcos como pasajeros a ningún alemán de edad militar.

Inglaterra comienza a formar un stock de vidrios de repuesto

LONDRES, febrero 6. (Havas).—Como parte de las precauciones para todas las eventualidades, el Gobierno británico ha ordenado que se formen grandes stocks de vidrios y sustitutos de éstos, en previsión de los bombardeos aéreos de que puedan ser objeto Londres y otras ciudades inglesas. Los stocks están ya a la disposición del Ministro de Obras Públicas.

Explican el aumento de precios de la lana

LONDRES, febrero 6. (Havas).—El Ministro de Abastecimientos anunció hoy en la Cámara de los Comunes que el aumento de precio que se va a aplicar a las lanas, es debido no solamente a la subida del costo de producción y de los fletes de esa materia prima, cuando procede de Australia y Nueva Zelandia. Las disposiciones anteriores, en vigor, para la compra de lanas producidas por carneros en Inglaterra, en 1939, no son afectadas por el nuevo precio de venta.

El Virrey de la India aseguró a los delegados que Inglaterra reconocerá los derechos que tienen las minorías

El Primer Ministro del Punjab manifestó ayer que, a su juicio, es siempre posible llegar a un acuerdo tripartito entre el Gobierno británico, el Congreso y la Liga Musulmana

NUEVO DELHI, India, febrero 6. (Havas). — Después de la entrevista de hoy entre el virrey de la India, Lord Linlithgow, y M. Jinnah, presidente de la Liga Musulmana de Toda la India, se dió a la publicidad un comunicado en el que se dice que el último, a invitación del virrey, hizo una visita a éste. La conversación sostenida abarcó todos los aspectos del problema de la India, informando Mr. Jinnah a Lord Linlithgow la importancia que los musulmanes y sus minorías conceden al hecho de que se salvaguarde su posición especial en todo arreglo y en toda discusión que tenga lugar. El virrey aseguró a su vez a Mr. Jinnah que el Gobierno británico reconoce sinceramente la necesidad de respetar los intereses legítimos de las minorías, y que en todo momento lo tendrá así en cuenta.

Es siempre posible el acuerdo

LAHORE, India, Febrero 6.—(Havas.) — Sir Sikander Hyatkhan, Primer Ministro del Punjab, al regresar hoy de Nuevo Delhi manifestó que, a su juicio, es siempre posible un arreglo tripartito entre el Gobierno británico, el Congreso de la India y la Liga Musulmana.

La actitud del principado de Hyderabad

HYDERABAD, India, febrero 6. (Havas.) — Akbar Hydari, presidente del Ejecutivo de Hyderabad, hablando hoy de la declaración del virrey acerca del Estatuto del Dominio, declaró que la unión del principado con Inglaterra data de hace doscientos años, y que por ello los lazos entre Hyderabad y la corona británica son indisolubles. Ratificó que el principado, así como otros Estados de la India, han insistido siempre en que sólo tienen relaciones con la corona, y que los representantes de ésta cerca de sus gobiernos, son un símbolo. Toda nueva Constitución que implique la sustitución de la autoridad británica, requiere el consentimiento del Nizam.

Paul Morand habla en Londres como Jefe de la Misión Económica

LONDRES(febrero 6. (Havas.) — Paul Morand, el famoso escritor francés, jefe de la Misión Económica de Guerra de su país, fué recibido esta noche por el Pen Club, que le ofreció un banquete. En el breve discurso que pronunció, a la hora de los brindis, Paul Morand manifestó que «había estado dos veces en Londres en tiempos de guerra, lo cual le autorizaba para afirmar que el peligro aumenta la belleza de la gran metrópoli británica, que económicamente es la capital del mundo, desde el punto de vista de la experiencia y de la acumulación de la riqueza, al mismo tiempo que la capital de los hombres que sólo saben vivir libremente.» Terminó deseando a Londres muy larga vida.

Nada saben en Londres de la nueva actitud de Washington sobre las notas

LONDRES, febrero 6. (Havas). — En los círculos autorizados se declara que hasta el momento no se tiene confirmación oficial de la noticia, trasmitida desde Washington, de que el Gobierno de los Estados Unidos ha

EN EL ESCENARIO DE LA GUERRA

6 DE FEBRERO DE 1940

FRENTE OCCIDENTAL

Por los sectores que forman Frente del Oeste siguen las cosas el mismo estado. Los dos contendientes dos del Estado Mayor galo no can alteración alguna, solamente el despacho de la noche, se nan actividades en el sector del por las patrullas de contactos que se suceden todos los días largo de todos los sectores del frente. La versión oficial alemana refleja el mismo contenido de comunicados franceses, agregando que los aviones contrarios, han por la región de Kehl, de cuya fueron obligados a retirarse por artillería anti-aérea. La zona de rencia es la que se extiende al lado del Rhin, en la parte Estada población francesa de Strasburgo, población de Kehl, es la que nombre al puente que cruza al entre ésta y Strasburgo.

LA GUERRA EN EL MAR

Tampoco ha sido visita hoy ta británica por los bombarderos alemanes que se dejaron sentir mana pasada. El respiro que descanso de la escuadrilla, será aprovechado por el Almirantazgo británico para llevar a cabo los cimientos a los puertos de la oriental, y reparar el desconcierto ocasionan tan desagradables

La fuerte marejada del Norte ha llevado a uno de numerabls bancos de arena que ten en el litoral. el casco del minas «Sphinx», en cuyo según los informes de ayer por la suerte de 49 tripulantes cable que da cuenta de este refiere que el casco del buque cionado está parcialmente en la pleamar. Teniendo en la variación que sufren las en esa latitud, si en la pleamar parcialmente escorado y sumergido en la bajamar tiene que quedar pletamente en seco, siendo fácil ponamiento de las averías en el y la retirada de los cadáveres tiene que haber dentro, si los sobre la pérdida de tantas confirman.

Con relación al siniestro del verburn», el buque de la línea diense que ayer fué torpedeado aguas de Escocia; los despachos hoy refieren que ha sido rescatada la mayor parte de la tripulación «cargo» era uno de los más empleados en esa línea, puesto desplazaba 9.874 toneladas.

Desde Londres se anuncian minadas medidas contra las raciones y los chismes imprudentes. Para lograr este fin se ha por colocar determinados carteles y pasquines, cuya misión es conseguir un poco más de prudencia en las apreciaciones y un hermético para todo asunto divulgación pueda redundar en neficio del enemigo. Estamos en época en que se habla hasta codos y, precisamente, los que destacan, en la mayor parte de sos, son los menos indicados car de imprudentes. Es de observar que en los días de algún miembro Gabinete británico, pronunció discurso, bien ante los electores su distrito o por motivos de fiesta, ante el anuncio de tal la aviación contraria arreció labor con el doble fin de determinado objetivo y distraer atención del público, precisamente lo que le interesaba al gobierno inglés o econociera. Los días con la frecuencia que se están conducen a nada práctico y, en la mayor parte de los casos, entrever pequeños detalles van para que el contrario se te. Si tal como se anuncia, a cabo la medida de represión los charlatanes, el gobierno co habrá dado un buen paso grar una merma notable de juicios que ocasionan los chismes de oficio o de simple vocación.

LA GUERRA EN FINLANDIA

El comunicado oficial de refiere las operaciones realizadas rante el día 5. Empieza informando que el enemigo atacó en los del Istmo de Karelia, comprendido entre la población de Summa go Hatjalahdenjarvi. El oficial refiere que le fueron zados al enemigo determinado ro de tanques, logrando finlandeses las posiciones tanto furor fueron atacadas rojos. El mismo parte al ferencia a la zona nordeste Ladoga, refiere que rechazó ques contra Pitkaranta y las la costa. Por lo que hoy se de esta zona, está en poder finlandeses la población de Pitkaranta. Es de advertir que hace el mismo informe oficial, hacía ción a que los rusos habían de apoderarse de las islas encuentran frente a Pitkaranta obtener resultado alguno. Hasta cha no se ha dado cuenta de conquista de Pitkaranta y atar los ataques contra el archipiélago que existe en general, era necesario que los rusos ran dueños de Pitkarante y canías, porque sin ello, no era ble lo que Helsinki anunció hace nas cuatro fechas.

En los sectores más al Norte zona del Ladoga, se reportan Helsinki ataques rechazados direcciones de Kuhumo, Lieksa ka jarvi y Aiitijoki. Estas operaciones equivalen a los contra patrullas que se observan en tores del Frente Occidental.

Desde Estokolmo, capital de se anuncia que una cofradía tro «cargos» mercantes de sueca, fué atacada por una escuadrilla de aviación soviética, la desatar el ataque, reconcentró el buque de cabecera toda que portaban. El «Wirgo», nombre del buque que hacía de de flotilla, fué abandonado suecos antes de que las bombas hundieran. En la misma portaron los tripulantes de tantes, que, al no ser tocados dieron admitir otra vez a los que los tripulaban.

No informa el cable si este marítimo era o no convoyado ques de guerra. Teniendo en la poca distancia que media costa de Noruega y las islas hay que convenir que a los soviéticos les ha pasado algo. interés en no hacer añicos restantes de la cofradía está dido que fueron atemorizados explosiones de sus propias Salvo que de los mercantes cohetes.

rra, en 1939, no son afectadas el nuevo precio de venta.

decidido no enviar más notas sucesivo, al de Londres, acerca los problemas planteados por rra. Se observa, sin embargo, cierto número de cuestiones suscitado quejas o críticas de la cancillería norte-americana fueron objeto de cambios de de vista personales y directos el embajador inglés en Washington Lord Lothian, y el Departamento Estado.

Dichas cuestiones se refieren su mayoría, a los derechos mercio y de la navegación discusiones en torno a ellas sideradas por ambas partes procedimiento muy útil para Gobiernos.

DESMIENTEN OFICIALMENTE EN BERLIN LA NOTICIA DE LA MUERTE DE HOHENBERG

BERLIN, febrero 6. (Transocento). Los centros oficiales desmintieron hoy, martes, ante los periodistas extranjeros, las informaciones propagadas por los diarios del exterior, según las cuales el príncipe Ernst von Hohenberg, hijo del heredero del trono austriaco, Franz Ferdinand, de la casa de Habsburgo, asesinado en 1914 en Sarajevo, había muerto en un campo de concentración alemán: en Dichau.

En la relación oicial se dice que el príncipe de Hohenberg ni ha muerto ni se encuentra en ningún campo de concentración.

Está en libertad y goza de buena salud.

CAMBIOS EN LAS MODAS FEMENINAS ANUNCIADOS PARA LA NUEVA TEMPORADA

PARIS, febrero 6 (Exclusivo).—La revista de modas preliminar indica los siguientes cambios para la nueva temporada:

1. El nuevo vestido de etiqueta llevará cola de sirena.
2. Los vestidos de tarde tendrán faldas cortas y lisas.
3. Los nuevos matices serán cacao y gris de elefante.
4. Los sombreros vuelven a ser imprescindibles.
5. Los guantes serán de rigor.
6. La cabritilla plateada se usará para las zapatillas de noche.

(Derechos reservados al DIARIO DE LA MARINA por North American Newspaper Alliance).

Rusia espera todavía conquistar a Finlandia

El Kremlín creía tarea fácil la conquista. Rusia podría cambiar su sistema económico interno para facilitar el aprovisionamiento de las tropas

Por WALTER DURANTY

RIGA, (Latvia), enero.—Ha llegado al que suscribe cierta información referente a las intenciones inmediatas de Rusia. Parece que los consejeros del Kremlín se hallaban divididos al opinar si era peor para Rusia perder prestigio accediendo a un armisticio con Finlandia (que hubiera equivalido a reconocer el fracaso del ejército rojo en su propósito de conquistar a ese pequeño pero obstinado país) o correr el riesgo de perder buena parte de su fuerza armada prosiguiendo una guerra que puede resultar una pesada carga para los hombros soviéticos.

Muy poca duda cabe de que Rusia no creyó que las operaciones en Finlandia serían largas y costosas cuando resolvió invadirla. Ahora es evidente que Rusia tendrá que soportar un peso aplastador a raíz de esta campaña.

Es ahora probable que los soviéticos hayan resuelto, primero, que hay que reconquistar el prestigio del ejército rojo y segundo, que es todavía posible ganar la guerra asestando al adversario un golpe en masa. De cualquier modo, se tiene entendido que no obstante las dificultades del aprovisionamiento y del transporte que pueda traer aparejada tal resolución, los rusos están concentrando actualmente mayor cantidad de tropas y equipo en las fronteras sur y este de Finlandia. El propósito que se persigue es el de aplastar a los fineses antes de que les lleguen los materiales militares que les enviarán en gran cantidad los países extranjeros.

Las recientes advertencias formuladas por Moscú a Suecia y Noruega constituyen una indicación palmaria del cariz que vienen tomando los acontecimientos, y reviste interés el hecho de que las protestas soviéticas al respecto hayan sido acompañadas por una explosión de protestas en la prensa y la radio alemanas. Ello no obstante, es evidente que Suecia se propone seguir apegada a su propia interpretación de la neutalidad y que insistirá con no menor firmeza en ejercitar su derecho de tránsito para los artículos destinados a Finlandia, del mismo modo que rehusó permitir tal tránsito de Inglaterra a la Rusia imperial en 1915.

La ayuda aliada

El reciente discurso del Primer Ministro Chamberlain pone de relieve en forma evidente que los aliados se proponen ayudar a Finlandia enviándole materiales bélicos Parece improbable, también, que Alemania, a pesar de sus declaraciones oficiales, quiera correr el riesgo de que la guerra se extienda a Escandinavia.

Parecería, por lo tanto, que se trata en el caso actual de una carrera entre los preparativos rusos para una ofensiva y los preparativos finlandeses para una defensiva. En esta competencia los rusos están en situación desventajosa por dos motivos: primero, el tiempo, que es el más frío que se ha registrado en la región báltica y Rusia en los cincuenta años últimos, y segundo, las deficiencias del sistema soviético de transportes, que todos los críticos del ejército rojo, amistosos u hostiles, han calificado siempre de pésimo.

No está claro todavía en qué forma se proponen los rusos hacer frente a la tensión provocada por la guerra en el caso nada improbable de que fracasen en su intento de llegar a una solución rápida. En este respecto cabe observar que se ha hablado, hace un par de meses, de introducir «nuevos métodos» en la U.R.S.S.

En ese entonces, en noviembre del año pasado, esperaban algunos círculos bien informados de Moscú que se produjera el «cambio» de que se había hablado en ocasiones anteriores. Sucede que está a estudio una medida de corte leninista: es decir, la vuelta al comercio privado y a la producción fija, llegándose a extender la medida hasta la fabricación en pequeña escala por «carteles» (asociaciones), y hasta la propiedad privada de casas pequeñas.

No habrá ningún cambio oficial en el funcionamiento de las granjas colectivas, pero sí podría disponerse la disolución de las «centrales colectivas» mediante el voto de tres cuartas partes de sus miembros, distribuyéndose la tierra entre ellos. En estos casos, y dentro de ciertos límites, cuando hayan tierras que distribuir, se permitiría a los campesinos incrementar la extensión de sus propiedades y la de sus familias. Sin embargo, las industrias «pesadas», el transporte, el comercio exterior y la explotación de las riquezas naturales seguirán en manos del Estado.

(Derechos reservados al DIARIO DE LA MARINA por North American Newspaper Alliance).

NUEVO AUMENTO DE JORNAL A LOS METALURGICOS, SE CONCEDE EN INGLATERRA

LONDRES, febrero 6. (AP.)—Los representantes de los patronos y de 1.250.000 obreros del sindicato metalúrgico, han acordado un aumento de los salarios de cinco chelines por semana.

Los obreros a quienes alcanzan los beneficios del aumento del salario son los que trabajan en las fábricas de acero y los mecánicos.

Como quiera que al comienzo de la guerra se les había aumentado los salarios en dos chelines, el aumento total que han conseguido ahora es de siete chelines de los 10 que pedían.

EXEQUATUR AL CONSUL DEL SALVADOR EN RUMANIA

BUCAREST, febrero 6. (Transocean).—El Rey rumano ha concedido exequatur en el reino de Rumanía a Ernesto Jaques y Talvy, nombrado cónsul de la república del Salvador en Bukarest.

M.E.C.D. 2016

SUPLEMENTO DIARIO EN ROTOGRABADO

DIARIO DE LA MARINA

ACTUALIDAD NACIONAL E INTERNACIONAL

LA HABANA, Miércoles, 7 de Febrero de 1940.

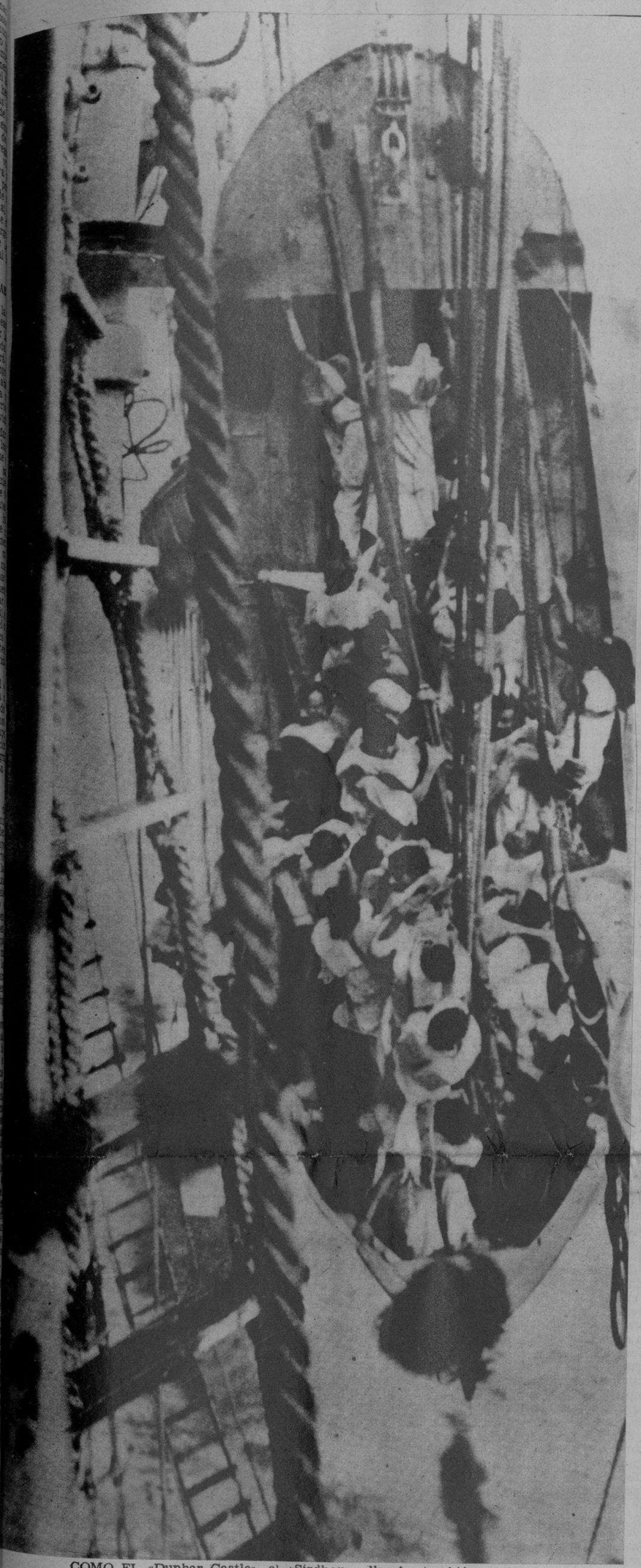

COMO EL «Dunbar Castle», el «Sirdhana» llevaba también numerosos pasajeros. Un instante del rescate se comprueba en esta foto, que capta una escena patética el afectuarse el salvamento. (Foto Wide)

La Guerra EN EL MAR

DOS DRAMATICAS fotos de la pérdida del traasatlántico «Dunbar Castle»—que se dirigía al Africa del Sur con 198 pasajeros y que fué torpedeado o hundido por una mina en la costa suroeste de Inglaterra—. El moderna trasatlántico desplazaba 10.002 toneladas. Tripulantes y pasajeros, en buen número, perecieron en la explosión. Una de las fotografías, muestra un cañón anti-aéreo emergiendo del agua como queriendo aun defender el navío, tal un símbolo de la lucha en el mar. (Fotos Wide)

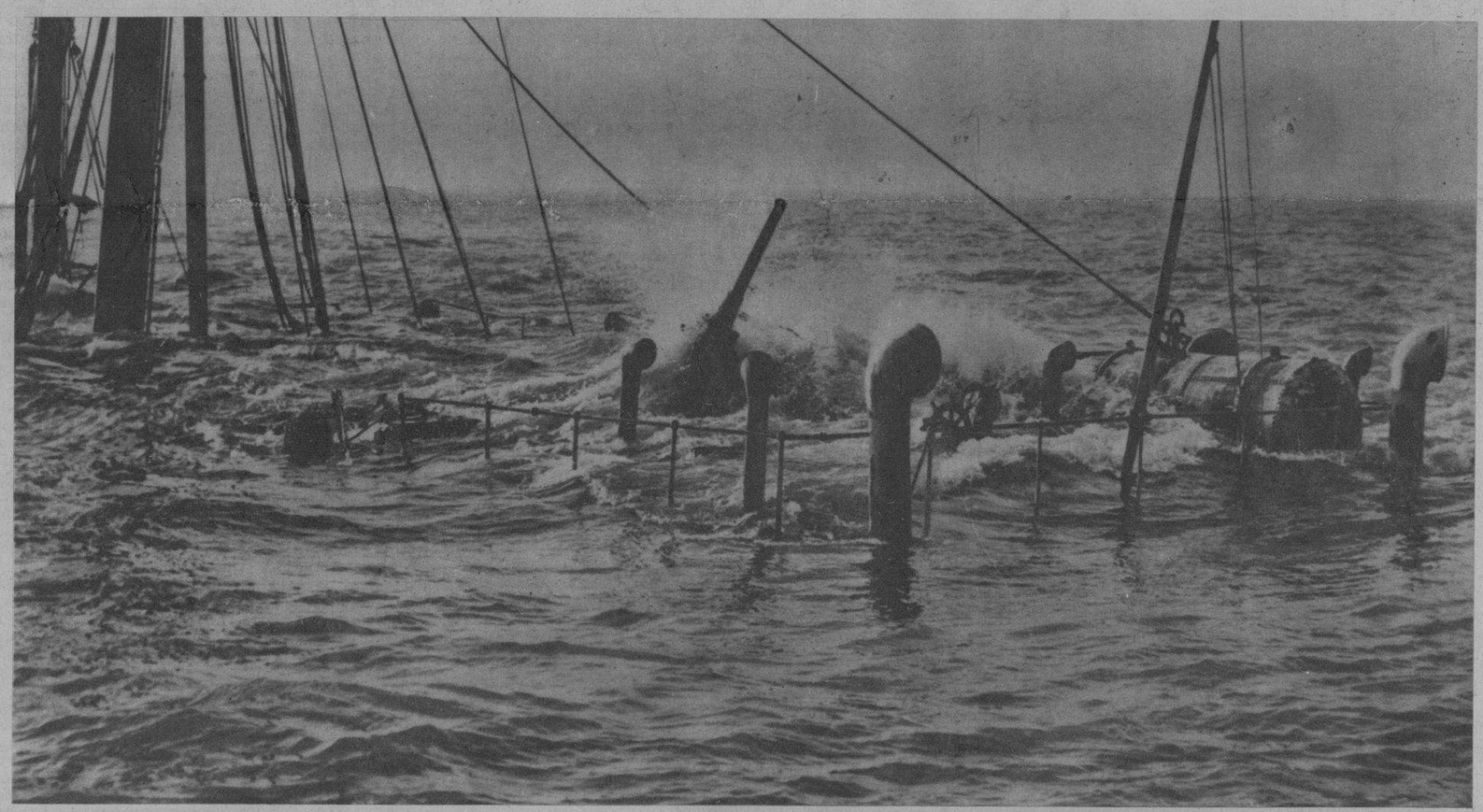

LA SRTA. LYDIA Menocal ataviada de Húngara y el joven Víctor Mendoza, vestido de Arabe, posan para nuestro repórter gráfico. (Foto D. M.)

UNA FIESTA muy original y muy simpática se celebró el pasado lunes por la noche en la residencia de la señorita Lydia Menocal, en el Vedado, participando un grupo íntimo de sus amistades. He aquí algunos de los asistentes que llevaban vistosos disfraces. (Foto D.)

ATAVIADAS de Chinas se ven aquí a las señoritas Alicia Valiente, Mercedes del Valle, Margarita Carrillo y Chicha Jorge, figurando también en el grupo el joven Manolo Bustamante. (Foto D.)

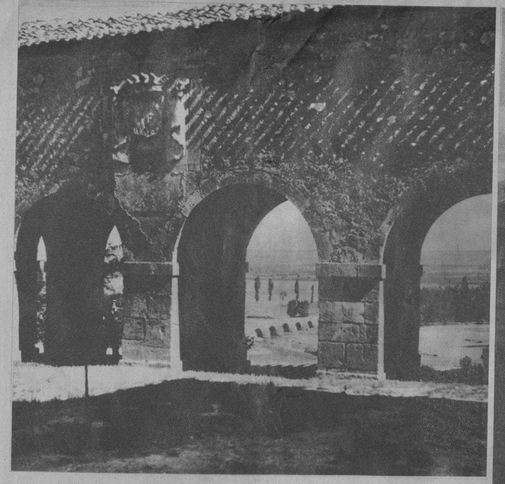

Arcada de Lerma.

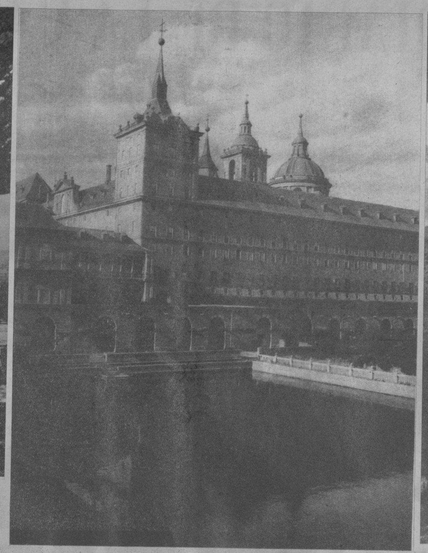

El Escorial.

Una puesta de sol en Granada. Al fondo: la Sierra Nevada.

Fuenterrabía.—Patio del Palacio de Carlos V.

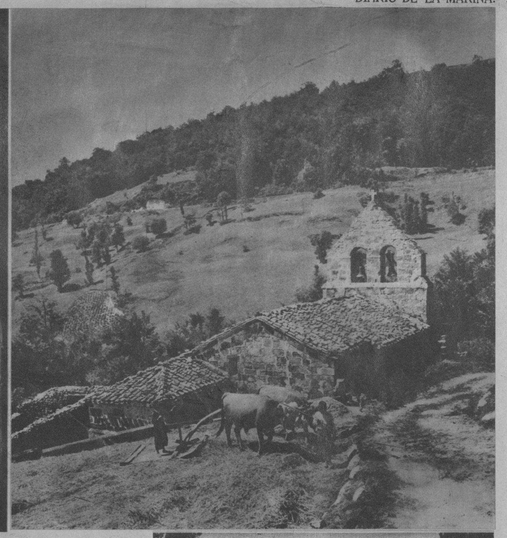

Pueblo castellano: la iglesia y la era.

CON LOS OJOS DEL RECU

SUITE DE IBERIA

A
JOSE CAMINERO

«Te vi en el mar, te oí en el viento».
Ossian.

«Vivir es ver volver».
Azorín. «Castilla».

BRINDIS

BIEN sabe Dios que es con acendrada humildad como nos atrevemos a pasar del atril de Isaac Albéniz a nuestras cuartillas el título fragante y glorioso. No de otra suerte los criados llevaban antaño bordadas en sus dalmáticas las armas de sus señores.

Claro está que el gran músico catalán, que parecía un príncipe árabe, fué, a decir de uno de sus más agudos exégetas «la aljutara estética que purificó el venero hispano, destilando esas melodías que, gota a gota, son la piedra filosofal de nuestro folklore...»

Por el contrario nosotros acaso estamos convirtiendo los infinitos hechizos de España en una desastrada caravana de sinonimias y metáforas al vaciarlos en la tolva mezquina de nuestra imaginación.

Pero siempre podrá salvarnos la terca pureza del intento, de la norma, de la finalidad, que no son otros que los que para su obra declaró un eminente apologista de España al frente de uno de sus libros: «Destruir el catafalco de tedioso respeto y aun de miedo, en cuya cima languidece la Madre Patria, sustituyéndolo por la simpatía y la ilusión hacia la tierra, el cielo y la humanidad hispánicos, que por cierto andan muy lejos de su pregonada fosilización».

Y aun añadiríamos por nuestra cuenta la leal y emocionada confesión de Hipólito Taine en su admirable «Voyage aux Pyrénées» «Je raconte les plaisirs de mes oreilles el de mes yeux».

Y, además, este gran placer de todo corazón español que es el Orgullo.

Alumbra, por tanto, el augusto recuerdo de Albéniz sobre la puerta de estas divagaciones entrañables. Ante él comparecemos con el fervor sencillo de aquel juglar que no teniendo otra cosa que ofrecer a Nuestra Señora le brindaba sus desvencijadas piruetas y sus elementales malabarismos. Y diz que, en pago, la Virgen María le sonrió desde el altar, admitiendo y santificando la pobreza de tan extraña ofrenda.

Así nosotros ante el altar de España.

Ya, de retorno, en la calle, nos acordamos de una deuda impagada que se está haciendo vieja. Y vamos a saldarla con un chorro de cobre de avergonzados maravedís.

Eran los días aquellos en que el Rey de Inglaterra iba a ceñirse una corona que le estorbaba a Eduardo VIII para nadar al lado de una madura sirena norteamericana en las calas azules de Niza, no lejos de los deliciosos lugares donde Aníbal perdió su camino victorioso.

El «Cuba», el verdadero «acorazado de bolsillo»—feather weight naval—, cruzó el mar para poner la firma de humo de sus salvas a la coronación del Emperador de los viejos piratas harto conocidos en el mar Caribe.

Pero, como la Armada Invencible de Felipe II, el «Cuba» no iba a luchar contra los elementos, sino a rendir pleitesía al gran pueblo inglés, y una tempestad hizo entrar en Bayona, de arribada forzosa, al valeroso y bien mandado buque de la Marina de guerra cubana, a bordo del cual viajaba, en funciones de cronista, Don José Caminero. Y de él y aparecidos en estas mismas páginas son los párrafos, calientes de entusiasmo y vertiginosos de justicia, que transcribimos y que como gallegos agradecemos emocionadamente: «Hoy me siento grandemente complacido de que nos viéramos obligados a entrar en España, aun al precio de no ver la coronación de los reyes ingleses. Porque haber visitado la hermosa región gallega vale mil coronaciones como la que luego, cómodamente sentado en el cine «Monsigneur», pude presenciar en Londres, donde la cinta se exhibió después de haberse proyectado en New York, cosa que a los británicos debe de haberles hecho muy poca gracia.

Mi estancia en España no será objeto de una sola crónica, sino de varias. Fui el primero en saltar a tierra cuando llegamos a Vigo y el último que abordó la lancha cuando abandonamos a Galicia. Mi recuerdo de nuestra estancia en aquel hermoso país es uno de los gratos que tengo de todo el viaje. No digo bien: no es uno de los más gratos, es el más grato. En ningún lugar fuí acogido con tanto cariño, con tanta hospitalidad, en ninguno me fueron dispensadas tantas cortesías como en la hermosa región. En ningún lugar me estrecharon la mano con tanto afecto. En ningún lugar sentí tan honda impresión como la que recibí en Santiago de Compostela al visitar aquellos lugares medioevales donde al volver de cada esquina, en horas de la noche, nos parece que va a surgir la figura de un caballero de capa y espada; o en la Universidad, cuyos claustros y aulas recorrí con unción religiosa; o en las naves de la Basílica de Santiago Apóstol, cuyos tesoros en pinturas y tapices son dignos de que emprendamos una peregrinación hasta ese santo lugar».

Hace poco departimos con este caballeroso viajero que lleva un apellido de rancia solera manchega y al constatar (absuélvasenos del galicismo) su limpio fervor españolista, sólo mellado de su cubanidad exaltada, hicimos voto de traer su nombre al dintel de esta crónica para que presida el desfile de lo que, en suma, serán meras incitaciones a la repetición reverente de aquella inopinada visita.

Queremos «verle volver».

PARA VER BIEN A ESPAÑA...

Para ver bien a España lo que importa es la previa preparación espiritual y afectiva. Si se interpone el Baedecker entre los ojos y la tierra española la peregrinación se habrá frustrado, porque los museos embotan la sensibilidad por el mareo y los monumentos terminan por aplastarla con su sobrehumana pesadumbre.

Hay que entrar allí como se penetra en los paraísos, en busca de deleites, o en las cavernas, en busca de intensas e inéditas sorpresas. Con la talma religiosa del peregrino y con la ansiedad cazadora del explorador se puede ver bien a España. El turista es el viajero pasteurizado. Su mirada resbala, no perfora. De sus jornadas no queda otra cosa que los polícromos marbetes pegados a sus equipajes.

Sólo a la emoción estética y a la saciedad histórica, lo que la pianola a la música. Pasan como el agua por la tubería y no como el arroyo, azul de cielo y verde de ramajes, fecundo y cantante, sereno bajo palios forestales o gimnástico en los saltos y represas.

El turista mira y no ve. El buen viajero, ve mejor después de mirar. Y revé, que es lo que el turista jamás consigue. Quizá por eso el turista escribe postales y el viajero libros.

Hay que mirar igual que beben los pájaros, alzando la cabeza para meditar. Lo otro es «ver las pinceladas en lugar del cuadro» como expresó con urente acierto el dramaturgo alemán.

Y si estas prevenciones son inexcusables cuando se va a conocer cualquier país, mucho más imprescindibles se hacen cuando se trata de España, país sin fácil uniformidad, encrucijada de civilizaciones, donde todo es complejo desde la geología hasta el idioma, proa de un continente, gavilla de rumbos, tope de Roma y del Islam, placenta de América, vestal que cuida brasas de Eternidad, huidiza por fina y por fuerte imponente.

No, no es España un país sencillo de ver como Holanda o Suiza. No es lo mismo Miami que Toledo, o Montecarlo que Compostela.

A España, como a las naranjas, hay que desnudarla para saborearla.

«Campo de Baeza
soñaré contigo
cuando no te veas»,

canta Antonio Machado, el gran poeta.

«Desde mi ventana
campo de Baeza
a la luna clara.

Montes de Cazorla
Aznalitín y Mágina

De luna y de piedra
También los cachorros
de Sierra Morena».

Muchas horas de extática contemplación han debido costar estos versos compactos y encendidos como carbuncios.

Es el largo proceso de las perlas naturales.

Y Don Miguel de Unamuno, aquel buho cruzado de ruiseñor:

«Tú me levantas, tierra de Castilla
en la rugosa palma de tu mano,
al cielo que te enciende y te refresca,
al cielo, tu amo».

Y Enrique de Mesa, Apolo con zamarra de rabadán:

«Envuelte en la calma
por la recia solana,
a la aldea cercana
lento, un carro camina.

Y gigante en la gleba
del llano amarillento,
su majestad eleva
un molino de viento».

Y Don Ramón María del Valle Inclán, Sileno ardiendo dentro del sayal de San Bruno:

«La fuente seca, en torno el vocerío
los cdres a la puerta del mesón
y las recuas que bajan hacia el río,

y las niñas que acuden al sermón.
Mejillas sonrosadas por el frío
de Astorga, de Zamora y de León.

Y Francisco A. de Icaza, el mejicano de quien dijo Rubén Darío que era «el poeta artista que tiene España, prestado por América, mientras brota uno propio»:

«Dale limosna, mujer,
que no hay en la vida nada
come la pena de ser
ciego en Granada».

La Alta Andalucía, la Tierra de Campos, los Llanos calcinados de Toledo y el edén oriental de Granada ahí están, como está total y cegador el sol en un menudo fragmento de espejo.

Y es con estos ojos, con estas mágicas ventosas de la sensibilidad, con lo que hay que apresar y retener el vasto prodigio de España.

El viaje ha de ser arte, porque el turismo ya se sabe que es una industria.

Todo arte exige alma. La industria sólo requiere dinero.

Por eso casi sin dinero Jorge Borrow, el autor de «The Bible in Spain» capló más aspectos esenciales de España que todos los turistas ingleses de todos los tiempos. Y es que Don Jorgito, El Inglés, a un lado los errores, se interesó por las pinceladas, pero no pudo evitar que le conmoviese el cuadro.

A veces—perdónenos Hebbel—capturar la pincelada impar y genial, supone dominar y asimilar el lienzo. Un ejemplo: Ramón Vasconcelos, una de nuestras bien ancladas devociones literarias en Cuba, en su libro «República Española número 2»—título fútil que no le va bien a la noble entraña de la obra—dedica un capítulo irreprochable a Aranjuez. Nada aprendemos en él; pero tampoco nada nos disgusta. Mas, de pronto y hacia el final hiende el aire el bohordo del acierto: «Es un jardín que se hizo un pueblo entre las manos, pero sin perder su aspecto ni su calma de jardín. Jardín de jardines; un jardín de Rutiñol que fuese a la vez un paisaje de Corot».

¡Espléndido! Eso es Aranjuez. A veces la vitalidad sugerente y expresiva de una frase de estos quilates nos hace pensar en algo así como la radioactividad de la palabra.

Esta esquiva garza de la exactitud emocionada jamás la cazará ningún turista. Es, después de todo, su explación.

Por su sinceridad peleadora pácenos reproducir lo que un ilustre escritor aragonés—la franqueza y lealtad del texto responden a tal origen—ha escrito y que puede servir como Ordenanza o Credo del visitador de España:

«Yo soy uno de esos espíritus que no quieren vivir atados a la hipocresía de presentir su patria. Quiero tener noticia propia de los caminos que surcan el pedazo de tierra donde vine a nacer, y seguir el curso de sus ríos, vadear sus cauces o cruzar sus puentes, atravesando sus valles y escalando sus sierras. No paso por que la Historia me entregue, amojamada, la impresión de un paraje histórico que yo puedo por mí mismo conocer y visitar; ni acepto los inventarios que el arte quiera rendirme de nuestras riquezas monumentales, dando ocasión a que pueda fantasear la existencia de joyas que la incultura o la avaricia de sus guardianes puso en franquía por mano de chamarileros rapaces y para deleite de adinerados extranjeros. Soy creyente con la fe de Sto. Tomás, que creyó por haber visto. Quiero ver por mis propios ojos cuanto aun pueda verse, y que mi fantasía se encienda sobre el hogar donde restan cenizas del pasado, si me es dado llegar a él antes de que una loca ventolera las esparza y disgregue.

Pretendo hurtarme, por respetos a mí mismo, a ese copioso tropel de amenos fantaseadores literarios, que cantan el poema de la llanura castellana sin haberse asomado a tierras de Castilla, llenándose la boca con la dulzura y regalo de las rías gallegas sin haber pasado de León, o riman la elegía de las cumbres serranas que descarnó el arañazo de los aludes, sin haber arrancado sus pies al suave roce de los asfaltos ciudadanos».

CODA

«Si te nace una hija—consta en uno de los libros sagrados de la India—, dale un nombre sonoro que abunde en vocales y que sea suave para los labios del hombre». Así el nombre de España. ¡España!

Mas no es en el nombre solo donde se encierra la infinita y polimorfa seducción de España. Está su sortilegio como derramado y omnipresente en toda su extensión y se nos ofrece sorprendente y poderoso, penetrante y cabal, en el patio blanco donde el sol cae como un claro vino de oro en una taza; en los calvarios donde, por su belleza, más que en el deicidio se piensa en la Ascensión; en el ciempiés ciclópeo de los acueductos de Roma; en las rejas donde el hierro le disputa la gracia y ligereza a la flor; en los milenarios puentes que la hiedra convierte en arcos de triunfo; en los jardines ocultos en el corazón de los palacios; en las ruinas que nadie osaría restaurar porque son perfectas en su mutilación como la Nike de Samotracia o la Venus de Milo; en las costas contra las que el mar desgarra, resollando, sus imperiales armíficas; en las montañas donde la encina estira sus rudos brazos, velludos de muérdago; en las infinitas llanuras doradas a fuego y hemoptísicas de amapolas; en las fuentes temblorosas, trampas de cazar estrellas; en las hoscas murallas, corsé de piedra de la Historia; en las rías, azules ojos de España dulcemente ensombrecidos por las pestañas del pinar; en las cumbres con tocas de nieve cuya eterna doncellez vigilan y cuidan las águilas; en las plazas aletargadas donde el viento remesa las barbas mustias del tiempo; en esa severa y blasonada arcada de Lerma, en los épicos pejugales burgaleses, a través de la cual se divisa el río lento, los álamos de trémula plata y la greda de los enanos alcores sellada por las herraduras del Romancero; en esa iglesuca, áspera y chata, que para no parecer más triste convirtió en era el cementerio; en lo grande y en lo pequeño, en lo asombroso y en lo enternecedor. ¡España, España!

El portorriqueño José de Diego arrancó al cordaje de su lira tal esta erecta estrofa de soberbia fidelidad:

«¡Quien se olvida de ti, de Dios se olvida!»

Ramón FERNANDEZ MATO.

Andújar.—Una reja artística.

Arcos de una casa.

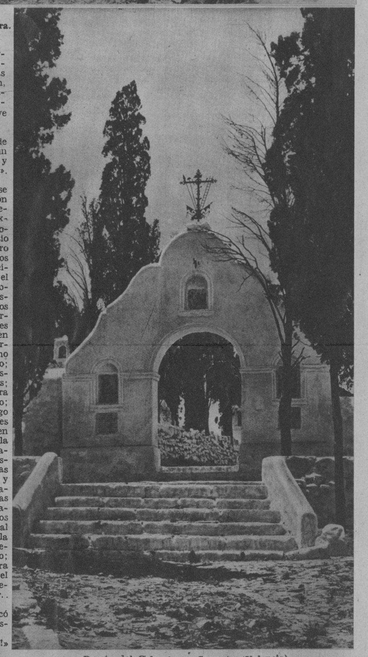

Puerta del Calvario en Sagunto (Valencia).

Los jardines de Aranjuez.

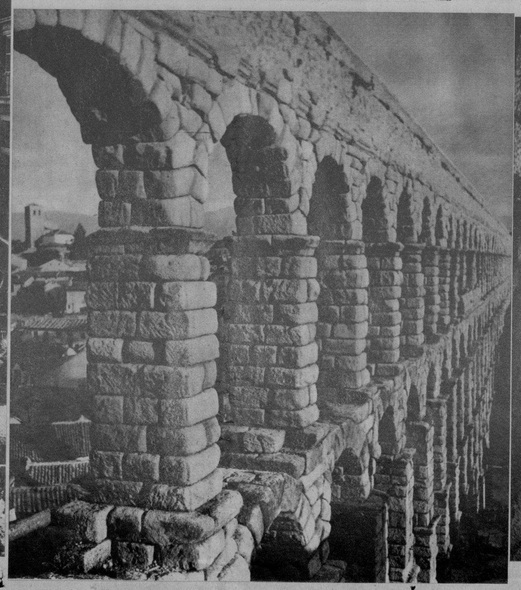

Segovia.—Acueducto.

Toledo.—Campana de la catedral y (a lo lejos), el Al

Puente de los Picos de Europa (Asturias).

La Casa del Greco, en Toledo (El Patio).

Sevilla.—El Jardín del Alcázar.

M.E.C.D. 2016

HE AQUI dos de las notables obras fotográficas que el poular Pegudo presenta en su tercera exposición, que, como las anteriores, se celebrará en los salones del Lyceum. La inauguración tendrá lugar pasado mañana, día 9, y el artista será presentado por la señora Anita Arroyo de Hernández. Una de estas fotos admirables es la Iglesia del Angel, y la otra corresponde al antiguo Convento de Santa Clara.

FASADO mañana 9 del actual se inaugurará en los salones del Lyceum la tercera exposición de fotografías del artista Pegudo. Hará la presentación del notable artista la señora Anita Arroyo de Hernández. (F. D.)

LA DISTINGUIDA dama Sra. Anita Arroyo de Hernández, que el próximo día 9 hará la presentación del artista Pegudo—en los salones del Lyceum—con motivo de inaugurar éste su tercera exposición fotográfica. (F. D.)

JESUS FIGAROLA INFANTE, Presidente del Círculo Político «Amigos de Jesús Figarola», que ha lanzado un manifiesto cívico a la opinión pública. (F. D.)

UN DETALLE de la fiesta que se ofrece anualmente a los hijos de las Antiguas Alumnas, en el Colegio del Sagrado Corazón del Cerro. Presidieron el simpático acto con la Rda. Madre Bolívar, la Presidenta de las Antiguas Alumnas, Elena Azcárate de Sardiñas. Se dedicó a los pequeños varios números de concierto. (Foto D. M.)

ROSITA SEGOBIA, recibida y festejada aquí como una de las grandes intérpretes que tiene el baile español, y cuyo beneficio se efectuará esta noche, en el Nacional, con un magnífico programa que comprende todos los géneros y nombres prestigiosos de notables artistas. (Foto D.)

LA SRA. MARIA ISLA DE REYNA, de la alta sociedad de Bañes (Oriente) que en unión de su esposo y sus menores hijas Daisy y Greetchen, pereció en el naufragio del vapor «Lucrecia» cuando hacía la travesía de Coatzacoalcos a Campeche, en las costas de México. (Foto D.)

EL PATRONATO de Salubridad y Urbanismo de Marianao, que integran distinguidas personalidades de esa Villa, han dado comienzo a las obras de pavimentación de las calles con dinero aportado por ellos mismos. En esta foto: el momento de dar comienzo a los trabajos de la Avenida 3a. de Buena Vista. Los ejecutivos del Patronato esgrimen palas y picos, empezando su tarea los obreros de la Secretaría de Obras Públicas. En la otra foto: Entronque de la Avenida de Columbia, en el que se ha comenzado la pavimentación de la calle Steinhart. Aparecen en la foto los ejecutivos del Patronato de Salubridad y Urbanismo de Marianao, señores Dr. Rogelio Rodríguez Barquín, Pdte; Ortelio Alpízar, Alcalde Municipal; Dr. Pedro Nogueira, Dr. Antonio M. de Ayala, César San Pedro, Dr. Sabino González Montes, Dr. Magdaleno Chils Navarrete, Roberto Valdés Daussá, Anastasio Collado, Sra. Adelina San Juan Vda. de Aja, Dr. Mario Sánchez Pessino, Sra. Modesta Ro. Rodríguez de Grana, Armando Herrera, Faustino Grana García, Dr. Antonio Millás, Manuel Sánchez, Sra. Edelmira Riva de Abreu, Raúl Lazcano, el Alcalde interino, Baudilio Roig y otras personalidades. (Foto D. M.)

M.E.C.D. 2016