1A SECCION 1

SERVICIO DE ASSOCIATED PRESS. Esta queda autorizada para usar nuestro servicio de noticias de información.

Servicio exclusivo de la Agencia «Havas» y del «Herald Tribune», de New York.

DIARIO DE LA MARINA

El DIARIO DE LA MARINA es el periódico más antiguo de Cuba. Fué fundado en el año mil ochocientos treinta y dos.

Servicios especiales de España. Hilo directo con New York y recepción directa por radio de otros servicios.

1A SECCION 1

AÑO CVIII.—NUMERO 20 ACOGIDO A LA FRANQUICIA POSTAL LA HABANA, MIERCOLES, 24 DE ENERO DE 1940.—NUESTRA SEÑORA DE LA PAZ Y SANTOS TIMOTEO Y FELICIANO TIEMPO PARA HOY: INVERNAL PRECIO: 5 CENTAVOS

"AUNQUE SE ENFRIEN LAS RELACIONES ENTRE AMBOS PAISES", INGLATERRA NO COMPLACERA A LOS EE. UU.

FUERTES ATAQUES CONTRA LA GRAN BRETAÑA LANZADOS EN LA ALTA CAMARA AMERICANA

Propuso un Senador volver «a la diplomacia Jackson», que no era de guante blanco, y que dió un excelente resultado con Francia. Se trató acerca de la deuda

EXPONE LONDRES LAS RAZONES QUE TIENE PARA VIOLAR LA CORRESPONDENCIA DE LOS MERCANTES

WASHINGTON, enero 23 (AP).—La censura establecida por el gobierno inglés para la correspondencia americana, así como la intervención de la marina de guerra británica en la navegación norteamericana, ha causado enérgicas protestas por parte de algunos senadores.

El senador Lundeen, frecuente crítico de la política inglesa, dijo que Inglaterra está utilizando al departamento de Estado americano como ruedo para limpiarse los pies.

Mead, demócrata de New York, en un largo discurso que pronunció en la Alta Cámara, acusó a la Gran Bretaña de estar violando la convención internacional de La Haya en relación con la correspondencia de los países neutrales, al mismo tiempo que está infligiendo "una indignidad humillante" a los Estados Unidos.

El senador Reynolds sugirió que el levantamiento del embargo, permitiendo la venta de armas y municiones a la Gran Bretaña y Francia ha sido causa de la reciente política adoptada por Inglaterra.

"No hubo incautaciones ni intervenciones ilegales hasta que se levantó el embargo", dijo Reynolds. "Hemos hecho por ayudar a la Gran Bretaña mucho más que en ningún otro tiempo en la Historia y se está aprovechando de nuestra amistosa actitud".

Sugirió que los Estados Unidos "tomen medidas de represalia" pero se negó a decir cuáles pudieran ser.

Lundeen dijo que este país debe exigir a la Gran Bretaña la entrega de las Bermudas y otras posesiones inglesas cercanas "en pago de lo que debe a los Estados Unidos".

"Nuestros funcionarios siguen enviando notas lloronas y protestas perfumadas a Inglaterra, dijo el senador laborista agrario. "Lo que necesitamos es un poco de la diplomacia de sangre roja de los tiempos pasados, del tipo Andrew Jackson".

"Cuando los franceses dejaron de pagar una deuda, Jackson amenazó con incautarse de sus islas. Debíamos ahora hacer lo mismo. No habría guerra. No pueden siquiera con la guerra que tienen en sus manos ahora y están pidiéndonos que vayamos en su auxilio."

Otros senadores dijeron que probablemente no podrá hacerse otra vez en este país que protestar contra la política inglesa.

"Yo soy partidario de una protesta vigorosa—dijo el senador Lundeen—pero después de todo ¿qué podemos hacer nosotros? Ellos están en guerra y nosotros sabemos lo que eso significa. Al pueblo americano probablemente no le importa mucho lo de la censura de la correspondencia o la intervención en los barcos".

Cede Inglaterra en su controversia con Estados Unidos por la detención de sus barcos

LONDRES, enero 23 (AU).—El gobierno británico persiste en la defensa de sus prácticas en relación con el bloqueo de guerra en el conflicto con los intereses de los Estados Unidos, aún a riesgo de un enfriamiento de las relaciones anglo-americanas.

La Gran Bretaña, que confía en que es "la dueña del mar" ha indicado "que simpatiza" con el disgusto que causan a los americanos las largas demoras de los barcos y la confiscación parcial de sus cargamentos, especialmente en Gibraltar, de la misma manera que hizo en relación con la zona de neutralidad americana, con la cual "simpatiza", pero no parece dispuesta a respetar.

Un alto funcionario inglés ha contestado al memorándum entregado a Lord Lothian, Embajador de la Gran Bretaña en Washington el sábado pasado por el secretario Cordel Hull, diciendo que son cuatro las razones por las cuales los buques de los Estados Unidos son demorados en las estaciones del control del contrabando hasta tres veces el tiempo que se demoran los barcos italianos y son:

Primera: Que no suministran ninguna información por anticipado acerca de sus cargamentos.

Segunda: El carácter mixto de sus cargamentos que a veces comprende 300 artículos, lo que exige mayor tiempo su examen.

Tercera: La variedad de destino en el Mediterráneo de los barcos americanos, mientras los italianos se dirigen solamente a Italia.

Cuarta: El abandono de los embarcadores de los Estados Unidos en aprovecharse de los planes británicos para garantizar que los artículos no llegarán a Alemania.

El gobierno francés tampoco respeta las reglas americanas

El gobierno francés al mismo tiempo, ha publicado una nota negándose a renunciar al derecho que tienen los barcos aliados para contratacar en el caso de que sean agredidos por buques de guerra alemanes dentro de las 300 millas de zona de seguridad americana.

Como los ingleses, los franceses sugieren que los gobiernos de todas las repúblicas americanas les den "seguridades satisfactorias" contra la presencia de buques de guerra o de suministros alemanes dentro de la zona si es que la América desea que las aguas sean respetadas.

También piden los franceses medidas efectivas para que los barcos alemanes queden internados en los puertos americanos una vez que se refugien en ellos y se quejan de la falta de control por parte de los distintos gobiernos americanos sobre las actividades "anti-neutrales" por radio.

Al mismo tiempo que la actividad diplomática formal e informal, la lista de los barcos ingleses y neutrales que se pierden aumentan. El mercante inglés "Baltangkoa" de 1,523 toneladas y el noruego "Pluto" de 1.598 se hundieron después de chocar con minas frente a la costa del nordeste de Inglaterra, sin que se perdieran vidas. También se ha revelado el hundimiento del vapor sueco "Foxen" de 1.304 toneladas, pero sin dar detalles.

El Almirantazgo da cuatro ingleses y once neutrales como buques perdidos la semana pasada con un total de 60,000 toneladas.

DESEA LA PRENSA DE LONDRES QUE E.E. UNIDOS APOYEN A INGLATERRA

LONDRES, Enero 23. (Exclusivo.) La última protesta norteamericana contra el detenimiento de barcos americanos y la censura de la correspondencia, hace que la prensa entera en sus editoriales de hoy se ocupe del nuevo problema y trate de crear la impresión de que los Estados Unidos quiere comerse la torta y guardarla al mismo tiempo.»

La prensa liberal y laborista es más enérgica en su actitud; pero la conservadora rechaza también las protestas del Secretario de Estado Cordell Hull.

El «Manchester Guardian», decano de los órganos liberales del mundo, dice: «La protesta de Estados Unidos no tiene necesariamente que ser para la historia solamente. El Gobierno de su Majestad tiene evidencia amplia de que existe un tráfico organizado de contrabando en los Estados Unidos en favor de Alemania... Es razonable que pidamos tolerancia a Washington si nuestra lucha por nuestra existencia y por la de los americanos les impone inconveniencias ajenas a nuestros deseos.»

El «Daily Sketch» dice que en tiempo de guerra ninguna nación debe tratar de lucrarse de los sufrimientos de los beligerantes, especialmente cuando rehusa hacer causa común con los que están defendiendo sus intereses generales. El artículo termina preguntando por qué Estados Unidos no hace causa común con la Gran Bretaña y Francia para poner en vigor las exigencias de la guerra en todo el Atlántico.

El laborista «Daily Herald» dice: «Son muchos los ingleses que opinan que la actitud de los neutrales europeos ni es admirable ni acertada... Seamos francos sobre el particular: esto es aplicable igualmente a los Estados Unidos.»

El conservador «Daily Mail» dice: «Admitimos que el examen de la correspondencia... El detenimiento de barcos y otras necesidades de la guerra son inconvenientes para los Estados Unidos... Para Norteamérica se trata solamente de inconveniencia; pero para nosotros es asunto de vida o muerte.»

El liberal «News Chronicle» veladamente sugiere que la queja de Washington ha aumentado en proporción con la reducción de compras inglesas en los Estados Unidos, y dice: «Naturalmente que lamentamos tener que imponer inconveniencias a los norteamericanos, o a cualquier otra nación. Especialmente nos duele el sufrimiento que el bloqueo ocasiona a las masas alemanas; pero Estados Unidos y otros neutrales, deberán comprender que cuando un pueblo lucha por su existencia independiente, tiene que adoptar medidas calculadas para ganar su guerra con la brevedad posible... Si los Estados Unidos desean alargar el sufrimiento, extender el desangramiento y arruinar al mundo antes que tener que sufrir algunos inconvenientes morales y algunas pérdidas económicas, sus protestas serán comprendidas; pero si sinceramente desean que brille nuevamente el lucero de paz en el mundo, deben considerar que sus inconveniencias son triviales al compararse con los sacrificios tremendos que nosotros tenemos que hacer para proteger a nuestro pueblo y a los propios Estados Unidos contra la ferocidad de la agresión totalitaria que nos amenaza a todos.»

Sir Frederick Whyte, Director de la División americana en el Ministerio de Información en un discurso en Oxford, dijo: «Nunca ha sido América tan partidaria del aislamiento como ahora; nunca ha sido su pueblo más partidista con respecto a su enojo contra uno de los beligerantes; pero es notable la contradicción aparente en las mentes americanas. Por un lado desean que la agresión termine en el mundo y por otro no desean arriesgar la pérdida de un centavo o del más mínimo derecho en aras de la causa que debiera ser común».

VEA PAGINA DIECISIETE

UNA FLOTA AMERICANA REALIZA MANIOBRAS EN AGUAS DEL CARIBE

WASHINGTON, enero 23. (AP).—El Presidente Roosevelt informó en una conferencia con la prensa que una escuadra de los Estados Unidos está haciendo maniobras en las cercanías de las islas de Sotavento y Barlovento en el Caribe.

Agregó que la escuadra está dividida en dos partes, yendo la mitad desde Guantánamo a Curazao y otras dos islas holandesas y la otra mitad a puertos venezolanos.

Después que completen los ejercicios normales se unirán y volverán a las islas de Sotavento y Barlovento, deteniéndo probablemente en la de Santa Eustasia, de donde seguirán a Puerto Rico y de allí a Guantánamo.

De Norteamérica envían alimentos para el III Reich

Existe una organización a ese objeto que da órdenes por la radio para Holanda

NUEVA YORK, Enero 23. (Exclusivo.)— Los oficiales de la Hamburg American Line y de la North German Lloyd admitieron hoy que efectivamente existe en Estados Unidos una Corporación para enviar alimentos a Alemania.

T. E. Kessemeier, Presidente de la Fortra Corporation, subsidiaria de la Hapag, declaró que cuando los ingleses comenzaron a confiscar la correspondencia dirigida a Alemania en aviones y barcos americanos, su compañía comenzó a utilizar el radio y que está enviando a razón de un millón de dólares al año.

Según Kessemeier el procedimiento es transmitir por inalámbrico órdenes bancarias a ciertas casas en Holanda que se ocupan de enviar los paquetes de alimentos a Alemania. 30,000 paquetes han sido enviados hasta ahora, a despecho de la interferencia inglesa, dijo el señor Kessemeier.

En la nota inglesa contestando a la de Washington sobre el examen de correspondencia, Londres alegó que dicho examen se hacía necesario porque tenía evidencia de que existía una Corporación en Estados Unidos para el tráfico de contrabando.

Kessemeier era el Gerente de la Hapag-Lloyd en Filadelfia. Los otros oficiales de la Fortra son funcionarios de las dos líneas alemanas nombradas. Sucursales de la Fortra para recibir donativos han sido establecidas en las principales ciudades de Estados Unidos, dijo Kessemeier.

Lanza el S. O. S. un barco que tiene a bordo 146 hombres

Un Capitán retirado del Ejército de E. U. oyó el mensaje y dió el aviso

BOSTON, enero 23 (AP).—Un S.O.S. de onda corta, que fué retrasmitido al cuartel de guardacostas por el capitán Byron C. Brown, retirado del ejército de los Estados Unidos, informaba esta noche que un buque, que no ha sido identificado, se está hundiendo con 146 pasajeros y tripulantes entre las islas Marthas Vineyard y Nantucket, frente a la extremidad sudeste de Massachusetts.

Como se ignora la presencia de barcos de pasajeros en las aguas de esas islas, el servicio de guardacostas despachó cuatro barcos y la armada a un destróyer para que investigue la noticia.

El capitán Brown, en una comunicación telefónica con el cuartel de guardacostas manifestó que había escuchado claramente con su aparato de radio, en la banda más baja, a las 7.02 de la noche, un mensaje S.O.S. y que tanto el telegrafista como el capitán del barco hablaron diciendo que se estaban hundiendo.

Ninguno de ellos dió su nombre, agregó el capitán, ni tampoco el nombre del barco, pero ambos gritaban diciendo que "había 146 hombres a bordo".

El cuartel de guardacostas dice que sabe que el capitán Brown figura en el Registro de oficiales del Ejército como retirado por "inutilidad causada por las heridas que recibió en acción".

Expone la Coalición el peligro de que se desvirtúe el espíritu de la Convención Constituyente

(Véase página DOS)

CREESE QUE PERECIO TODA LA TRIPULACION DEL DESTROYER INGLES TORPEDEADO

El Exmouth tenía unos 200 hombres en su tripulación

Es el sexto buque de igual tipo hundido. Un gemelo suyo, el Greenville, el más reciente

EL CAPITAN BENSON ERA UN MARINO DISTINGUIDO

LONDRES, enero 23. (Havas).—Esta noche se anunció el hundimiento del destroyer inglés «Exmouth».

Según los registros navales, el «Exmouth» fué construído en Portsmouth en 1934, habiendo costado 330 mil libras esterlinas. Montaba cinco cañones de 4.5 pulgadas y seis de inferior calibre. La tripulación estaba formada por 175 oficiales y marineros.

Se teme que hayan perecido todos los tripulantes del «Exmouth».

LONDRES, enero 23. (Havas).—La nota oficial del Almirantazgo sobre el hundimiento del destroyer «Exmouth» dice que éste fué hundido por «mina o torpedo» y que hay temores de que hayan perecido todos los tripulantes. El navío estaba comandado por el capitán R. S. Benson.

El «Exmouth» es así el quinto destroyer que pierde Inglaterra desde el principo de las hostilidades. Desplazaba 1.475 toneladas. Aunque la tripulación normal del buque era de 175 hombres, posiblemente había a bordo unos doscientos.

El sábado último se perdió en la misma forma (torpedo o mina) el destroyer conductor de flotilla «Greenville», salvándose 118 de sus tripulantes. Previamente fueron hundidos por minas los también destroyers «Blance» y «Gypsy»; el «Jersey», por un torpedo, y el «Duchess», destruído en una colisión.

Todo el personal del «Exmouth» pereció en el hundimiento

LONDRES, enero 23. (AP.)—El hundimiento del destroyer «Exmouth» con toda la dotación se considera la mayor pérdida que ha sufrido la Gran Bretaña mediante un solo golpe naval desde que el crucero «Deutschland» hundió al mercante armado inglés «Rawalpindi», con pérdida de 280 hombres el 25 de noviembre frente a las costas de Islandia.

El «Exmouth», de la misma clase que el «Greenville» fué construído en 1934 con un costo de $1.320.950. Era del tipo «Almiralty» y llevaba cinco cañones de 4.7 pulgadas, siete cañones más pequeños y ocho tubos lanzatorpedos de 21 pulgadas.

Es el sexto destroyer que pierde la marina de guerra inglesa y el primero que se va al fondo con todo el equipaje.

Con el hundimiento del «Exmouth» las pérdidas navales reconocidas por la Gran Bretaña suman 82.088 toneladas. La más importante fué la del acorazado «Royal Oak», de 29.000 toneladas. No menos importante fué el torpedeamiento del portaaviones «Courageous».

En el mes de diciembre el capitán R. S. Benson, comandante del «Exmouth» había recibido la Orden de Servicios Distinguidos por «su feliz actuación contra los submarinos enemigos».

Unos cien pasajeros y tripulantes del trasatlántico «Orazio» no han aparecido aún

GENOVA, enero 24. (AP.) — Cien pasajeros y tripulantes del trasatlántico italiano «Orazio» no habían aparecido aún esta noche después que dos barcos de los que acudieron en auxilio del buque siniestrado desembarcaron a unos 500 supervivientes de la tragedia.

Las dos terceras partes de los desaparecidos son tripulantes.

Los trasatlánticos italianos «Conte Biancamano» y «Colombo» trajeron 577 supervivientes. De los 643 pasajeros y tripulantes del «Prazio» doce alemanes habían sido hechos prisioneros por un barco de guerra francés antes del incendio y otros 48 fueron llevados más tarde a Marsella por los barcos de socorro.

La mitad de los supervivientes tienen quemaduras o están heridos y muchos han ingresado en hospitales.

Investirán a los guardias marinas hoy en el Mariel

El Jefe del Estado será quien les entregue los diplomas. Fiestas solemnes

En la mañana de hoy tendrá efecto en las Escuelas Navales del Mariel la investidura de los guardias marinas graduados durante la promoción de 1935-39.

El acto promete ser de una lucidez inusitada, habiéndose cursado invitaciones a las figuras más destacadas dentro de la vida de la nación.

Los diplomas serán entregados personalmente por el Presidente de la República coronel Federico Laredo Bru, asistiendo con él todos los Secretarios de Despacho.

Estarán presentes el coronel Angel A. González, Jefe de la Marina de Guerra Constitucional; los coroneles auxiliares, el director general de las escuelas y todos los oficiales de la Armada, así como el Jefe del Ejército Constitucional y sus altos oficiales, y los de la Policía Nacional.

Estos nuevos oficiales que saldrán de las Escuelas Navales del Mariel serán los primeros que salgan de ella desde el movimiento revolucionario del 4 de Septiembre, y en los últimos meses del año próximo pasado hicieron su última prueba al realizar un viaje de instrucción por las aguas de la América, donde demostraron su competencia.

A este acto han sido especialmente invitados los Attachés Navales y Militares acreditados en Cuba y los Presidentes de la Cámara y el Senado.

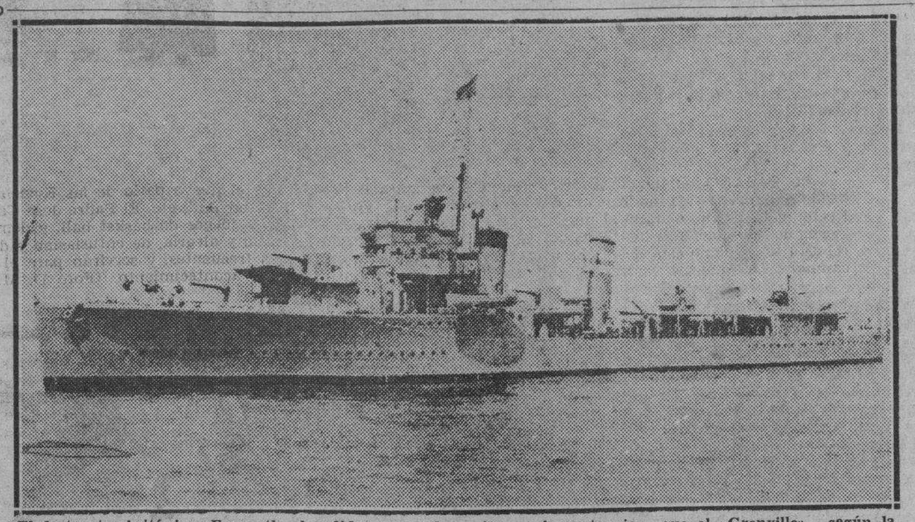

El destructor británico «Exmouth», hundido ayer en las mismas circunstancias que el «Grenville», según la nota facilitada por el Almirantazgo.

ESTA MADRUGADA HUBO UN CORTO-CIRCUITO EN EL TEATRO «PAYRET»

A la 1:30 de esta madrugada se originó un principio de incendio en el anuncio luminico que existe en la azotea del Teatro Payret, por la esquina de Prado y San José.

La alarma cundió entre los numerosos vecinos que residen en los altos del coliseo, así como entre los que viven en toda la manzana, comprendida desde Prado, San José, Zulueta y Teniente Rey.

Inmediatamente de conocerse el hecho se dió aviso a los bomberos, acudiendo rápidamente los materiales de los cuarteles de Corrales y Magoon, con personal suficiente, que actuaron con los extinguidores químicos, logrando sofocar las llamas en breves instantes.

El capitán César Lavista, al mando de la tercera estación, se constituyó en la contaduría del teatro, para iniciar las actuaciones, comprobando que el fuego tuvo su origen por un corto-circuito.

Las familias residentes en todos los alrededores fueron avisadas por la policía del peligro en que podían encontrarse, caso de que las llamas tomaran incremento debido al fuerte viento que hacía a la expresada hora.

En diversos combates librados ayer en Finlandia los rusos han sufrido nuevos descalabros de importancia

Al Norte de Ladoga su derrota fué absoluta. Lanzan mil bombas en un lugar despoblado. Paavo Nurmi está actuando a favor de su patria en los Estados Unidos

HELSINKI, enero 23. (Transocean) El comunicado finlandés de hoy martes por la tarde, dice:

«Fuerzas terrestres: Istmo de Karelia, vivo fuego de artillería. Entre Summa y Ysmuolajaervi rechazaron nuestras tropas un violento golpe de penetración del enemigo, para reconocimiento. En el curso del día se destruyó un tanque enemigo y se pusieron dos fuera de combate. Al Nordeste del lago Ladoga prosiguieron los combates con éxitos para nuestras tropas. Todos los ataques enemigos en diferentes puntos se rechazaron con graves pérdidas para éste. Tomáronse algunas posiciones fuertes y se destruyeron barcos-tanques. En el sector de Aittojoki y en dirección a Ilomantsi se produjo un duro fuego de artillería. En Aittojoke ha atacado diferentes veces el enemigo, siendo siempre echado. En los demás sectores, nada nuevo.

«Fuerzas navales: Intensa actividad de las patrullas. Nuestra batería costera bombardeó con éxito los objetivos de la costa enemiga.

«Aviación: Ivaló y Sortavalla y otros lugares fueron bombardeados. Según noticias recibidas murieron en el bombardeo, dos personas. La aviación enemiga desplegó bastante actividad sobre el frente e istmo de Karelia y en el Norte del lago de Ladoga. Nuestra aviación rechazó a los aviones enemigos realizando por su parte vuelos de reconocimiento. Se derribaron seis aparatos enemigos obligando a aterrizar a otros tres.

Hubo alarma de ataque aéreo en Helsinki

HELSINKI, Finlandia, enero 23. (HAVAS).—Desde las 2:35 hasta las 3:00 de la tarde de hoy, hubo alarma de ataque aéreo en esta capital. Sin embargo, no se vió ningún avión. El cielo estaba bastante cubierto, y nevaba algo. Desde el techo de la legación de Francia, que se encuentra instalada en un edificio a 18 kilómetros de Helsinki, se escuchó ruido de motores de aviones, observándose después varios aparatos que volaban a alturas de 1,200 a 1,500 metros, protegidos por los campos de nubes. A distancia, fueron escuchadas también varias explosiones muy fuertes, que posiblemente procedían de los disparos de la artillería anti-aérea.

Salieron hacia los Estados Unidos los famosos corredores finlandeses Maki y Paavo Nurmi

HELSINKI, enero 23. (HAVAS).—El famoso corredor finlandés Taito Maki partió anoche en dirección a los Estados Unidos, acompañado del famoso Paavo Nurmi, con objeto de dar exhibiciones deportivas a beneficio de la Cruz Roja Finlandia. Declaró Maki que tan pronto como llegue a Norte América se dirigirá a los Estados del Sur, para iniciar un entrenamiento intensivo y encontrarse en la primavera en las mejores condiciones posibles para las competencias. Agregó que siempre preferiría tomar parte en carreras de cinco o seis kilómetros, pero que no desdeñará ninguna oportunidad, si ha de redundar en servicio de Finlandia.

Paavo Nurmi manifestó, por su parte, que para ayudar a su patria va a los Estados Unidos dispuesto a correr una milla, o a participar en un maratón. «Vamos siempre a América como representantes de Finlandia, y haremos cuanto esté en nuestro poder para honrarla y servirla», terminó diciendo Nurmi.

Comunicado Oficial del Estado Mayor Rojo

MOSCU, enero 23. (HAVAS). — El Estado Mayor de la circunscripción militar de Leningrado, informa esta noche que «durante el martes, hubo en dirección a Oukhta y Repola acciones de exploradores. En la de Petrozadovsk se informa de combates entre destacamentos de infantería. En el istmo de la Karelia la artillería funcionó, y hubo también escaramuzas entre los exploradores. La aviación soviético realizó vuelos de bombardeo y reconocimiento».

Fracasada la ofensiva rusa al Norte del Ladoga

HELSINKI, enero 23. (Por IVES DUGUERNY, corresponsal de la agencia HAVAS).—La ofensiva al Norte y Nordeste del lago Ladoga fracasó completamente, deshecha por el contraataque de los finlandeses. En los últimos días las tropas rusas perdieron en el sector un millar de hombres, especialmente en las inmediaciones de Aittajoki, entre Summa y Kollanjaervi, en el frente de Karelia. Un batallón soviético que se lanzó al asalto, con la esperanza de sorprender a los fineses, no pudo llegar a menos de doscientos metros de las líneas enemigas, siendo destruído. En la acción los finlandeses se apoderaron de cierto número de excelentes piezas antiaéreas de los rojos, con cuatro tubos cada una, y las que fueron transportadas al frente de la Karelia.

Se prevé que en el sector del lago Ladoga habrá acontecimientos importantes, como consecuencia de las operaciones. En ese mismo frente han ocurrido hechos realmente dramáticos. Uno de ellos fué que doscientos soldados soviéticos se aproximaron, sin armas y con los brazos levantados, a un destacamento finlandés de sesenta hombres. Venían a rendirse, más cuando eran conducidos a las líneas finesas, sacaron una ametralladora portátil que llevaban oculta en un grupo, y abrieron fuego súbitamente, matando a más de cincuenta soldados de Finlandia. Minutos más tarde la artillería finlandesa bombardeó al destacamento rojo, que no tuvo tiempo de replegarse, aniquilándolo con explosivos.

Un joven oficial finés ingresó en el hospital militar de Helsinki, con los ojos saltados. Cayó prisionero de los rusos, con dos soldados. Le sacaron los ojos, y los soldados fueron quemados vivos. En una operación posterior fué encontrado en el campo, abandonado, y traído nuevamente a las líneas de Finlandia.

Funciona la artillería en la región de Petsamo.

KIRKENES, Noruega, enero 23. (AP) El resurgimiento de la actividad militar en la región de Petsamo, en Finlandia se indicó hoy por el tronar de la artillería en Pitkjarvi, a unas 15 millas al Sur de la ciudad minera de Salmijarvi.

Los observadores noruegos se muestran intrigados por el gran número de aviones de bombardeo rusos que se han concentrado en una región inhabitada de Finlandia en los últimos días.

Ayer dejaron caer 600 bombas incendiarias y 400 explosivas en una pequeña área donde no hay soldados ni civiles finlandeses.

Calma completa en el Frente Occidental, dice el comunicado de París

PARIS, enero 23 (Havas).—El comunicado oficial del Gran Estado Mayor francés dado esta noche, informa que "durante el martes, no ocurrió nada digno de mención en el frente occidental".

Intensificarán la enseñanza de las ideas democráticas en las Escuelas

Se preparan manuales con objeto de que la iniciativa ofrezca el resultado debido. Responde este plan a uno de los acuerdos adoptados en la VIII Conferencia Americana

Se intensificará la enseñanza de las doctrinas democráticas en todas las escuelas de la nación.

El doctor Cleto A. Guzmán, Secretario de Educación, se propone cumplir de esta manera uno de los acuerdos adoptados en la Octava Conferencia Internacional Americana, celebrada en Lima.

El Secretario de Estado, doctor Miguel Angel Campa, remitió ayer a la Secretaría de Educación una copia de dicha resolución, que se refiere específicamente a la intensificación de la enseñanza de las doctrinas democráticas en los establecimientos educacionales de América.

Recomienda la misma que, de acuerdo con la legislación vigente en cada país, se realice dicha labor en los centros primarios, secundarios, especiales y universitarios, y destaca los beneficios que se obtendrían tanto en el orden interno como en el internacional.

Para hacer la difusión de la ideología democrática en condiciones más eficaces se prepararán manuales adecuados.

El doctor Cleto A. Guzmán, nuestro Secretario de Educación, se encuentra muy entusiasmado con el propósito.

Parece mentira que tenga unas condiciones de vida tan pobres en los campos

Parece mentira que Cuba una nación tan rica, tenga unas condiciones de vida tan pobres en los campos, ha declarado el doctor J. R. Spell, del departamento de Lenguas Romances, de la Universidad de Texas, a propósito de la obra intitulada «La Tragedia del Guajiro», de la que es autor el doctor Ciro Espinosa, director del Instituto de Segunda Enseñanza del Vedado.

El profesor norteamericano ha consignado asimismo que la novela citada revela que el doctor Espinosa es un verdadero pedagogo y ha hecho cálidos elogios de la obra, que pinta las vicisitudes del campesino cubano en las distintas regiones de la Isla.

Al volumen de referencia nos referimos extensamente con motivo de su publicación.

Proeza de un piloto finlandés: abatió 6 aviones soviéticos

Le hizo frente solo a una escuadrilla de siete, y la lucha duró varios minutos

HELSINKI, Enero 23. (HAVAS.)— El aviador finlandés Jorma Sarvanto destruyó seis aviones soviéticos en menos de cuatro minutos, según se informa hoy en esta capital. Estaba en tierra en un aeródromo próximo al frente, cuando se anunció la presencia de la aviación enemiga. Remontó inmediatamente, y poco después estaba muy cerca de una formación de siete aparatos rojos. Maniobrando en torno al que estaba en la extrema izquierda, lo separó del grupo y lo derribó. Hizo lo mismo con el de la extrema derecha abatiéndolo con gran rapidez. Mediante rapidísimos virajes, fué afrontando con ráfagas de su ametralladora a los otros aviones soviéticos, hasta poner seis fuera de combate. Jorma Sarvanto estuvo siete minutos justos en el aire.

El Japón quiso con Estados Unidos un convenio temporal

Le fué negado, pues el nuevo Tratado depende de que cambie su actual política en Oriente

WASHINGTON, Enero 23. (AP.)—Los Estados Unidos rechazaron hoy un ruego japonés para la concertación de un arreglo temporal comercial y comunicaron al Japón que las futuras relaciones comerciales dependerán de los acontecimientos en el Lejano Oriente.

El viernes próximo expirará el tratado comercial entre los Estados Unidos y el Japón y el subsecretario de Estado, Berle, informó al Embajador Kensuke Horinouchi que un nuevo tratado comercial tenía que basarse en un cambio de la política japonesa hacia China y hacia los derechos de los americanos en China.

Berle informó también a Horinouchi que después del viernes los comerciantes japoneses que hacen negocios en este país serán considerados como visitantes extranjeros sujetos a las leyes de inmigración de 1924.

El Embajador visitó el departamento para hacerle tres preguntas, la primera de las cuales estaba relacionada con los cambios que piensa introducir el gobierno americano en los aranceles de importación y derechos de puerto, y se le comunicó que ninguna.

Trató también el Embajador de la posibilidad de un cambio de notas entre los dos gobiernos definiendo el status de sus relaciones comerciales, y se le dijo que esa pregunta tenía que quedar sin respuesta por ser un asunto que ha de formar parte de las discusiones que se han estado efectuando en Tokío entre el Embajador Grew y el ministerio de Estado japonés.

Horinouchi dijo que espera que después de la expiración del tratado el viernes, continúen las relaciones entre el Japón y los Estados Unidos en el mismo estado que actualmente.

Hundidos en las últimas 24 horas cinco buques más

Dos de ellos eran noruegos y uno griego, el «Drakolis», que llevaba trigo para Inglaterra

GRANDES LAS PERDIDAS SUFRIDAS POR SUECIA

LISBOA, enero 23. (Havas).—Hoy llegó al puerto portugués de Peniche el pesquero español «Antonio Fontan», de la matrícula de Vigo, llevando a bordo diez supervivientes del vapor griego «Drakolis», recogidos en alta mar, en una ballenera, al oeste de Cabo Mondego, el lunes, a las once de la mañana. El «Drakolis» transportaba un cargamento de trigo, destinado a Newcastle, Inglaterra. Los náufragos confirmaron que seis de sus compañeros murieron a consecuencia de la explosión del torpedo. Los diez marinos fueron hospitalizados en Peniche, debido a que estaban extenuados por el frío.

Según lo declarado por un oficial maquinista que está entre los salvados, el vapor griego navegaba el domingo a 150 millas de Finisterre cuando un submarino que se supone fuese alemán, le lanzó un torpedo, sin previo aviso. El buque se hundió en diez minutos.

Las pérdidas de Suecia en el mar

ESTOCOLMO, enero 23. (Transocean).—Durante las cuatro semanas pasadas el tonelaje de buques suecos sufrió pérdidas por cincuenta y dos mil toneladas. En total se fueron a pique, por actos de guerra, 26 vapores y perecieron 109 marinos.

Hundidos por minas los vapores «Bantanglia» y «Pluto»

LONDRES, enero 23. (Havas).—El Almirantazgo anuncia que el vapor inglés «Bantanglia» y el noruego «Pluto», se hundieron hoy a consecuencia de explosiones de minas, frente a la costa nordeste de Inglaterra.

El «Bantanglia» desplazaba 1.523 toneladas y estaba matriculado en Londres, y el «Pluto», 1.500 toneladas de desplazamiento, tenía su puerto en Bergen. No hubo víctimas en ninguno de los dos desastres. Los 49 tripulantes, 27 del «Bantanglia» y 22 del «Pluto», pudieron tomar los botes salvavidas, desembarcando en un puerto pesquero.

Se da por perdido al pesquero «Valdera».

LONDRES, enero 23. (Havas).—El secretario del Almirantazgo anunció hoy que el pesquero «Valdera» ha desaparecido desde hace cierto tiempo por lo cual se le da por perdido, así como a los diez hombres que formaban la tripulación.

Salvados ocho tripulantes desaparecidos del vapor «Tekla».

LONDRES, enero 23. (Havas).—En los centros navales londinenses se informa esta noche que uno de los botes salvavidas del vapor griego «Ekatontarkos» no ha sido encontrado aún, aunque se logró salvar a los ocho tripulantes del danés «Tekla», que habían desaparecido desde el hundimiento de ese buque. En fuentes autorizadas se ha sabido que otros tres barcos neutrales hundidos recientemente lo fueron por submarinos, que los torpedearon de manera premeditada.

Otro buque noruego hundido frente a la costa escocesa.

LONDES, enero 24. (Miércoles).—El vapor noruego «Sydfold», de 2.433 toneladas, ha sido hundido por una mina o un torpedo frente a las costas de Escocia, según informa en la madrugada de hoy la agencia Reuter.

Cinco de los tripulantes han desaparecido, pero 19 fueron recogidos por otro barco de la misma nacionalidad.

Parece haberse perdido el vapor de carga belga «Meuse»

BRUSELAS, enero 23. (Havas).—No se tiene la menor noticia de la suerte que haya cabido al vapor de carga belga «Meuse», que zarpó de Newcastle el lunes 15 del corriente enero, en dirección a Brujas. El jueves 18, el capitán del «Meuse» se comunicó con Ostende, por radio. Esa fué la última noticia del buque, que desplazaba 460 toneladas y tenía siete hombres de tripulación.

M.E.C.D. 2016

"VAMOS A LAS PROXIMAS ELECCIONES AL AMPARO DE LAS EJEMPLARES GARANTIAS CONCEDIDAS" - C. S. D.

"Si la Constituyente se desviare de su objetivo, se convertiría en instrumento de perturbación", dice

La Coalición Socialista Democrática concurre a las elecciones de Marzo para la normal renovación de los cargos. Un Manifiesto al país explicando su posición

La Coalición Socialista Democrática acordó dirigir un manifiesto al país.

Por medio de ese documento los partidos que integran la Coalición Socialista Democrática fijan su pensamiento y su determinación sobre las elecciones generales señaladas para el 28 de marzo y sobre las funciones de la Constituyente.

Transcribimos a continuación el texto del manifiesto:

AL PUEBLO DE CUBA

Ante la persistente amenaza de convertir a la Asamblea Constituyente en órgano parcial de intereses políticos circunstanciales, investido de poderes omnímodos, rompiendo el marco de sus verdaderas funciones y despojándolo de sus atributos esenciales, con flagrante desconocimiento de la voluntad popular, nos creemos obligados a levantar la voz en defensa de la soberanía de dicha Asamblea como cuerpo jurídico, creado al amparo de un estado de derecho ya existente, y en posesión del poder constituyente para acordar y redactar una Constitución que satisfaga las legítimas aspiraciones nacionales, consolidando los principios de la Democracia, la Justicia Social y de la Defensa de la Economía Nacional.

En consecuencia, no es posible concebir una Asamblea Constituyente que, con manifiesta violación de los dogmas políticos que la generan, y con marcada infracción de las reglas que la determinan, pueda erigirse en órgano detentador de poderes o funciones expresamente confiados a instituciones ajenas a ella.

Si la Asamblea Constituyente se desviare de su objetivo acordando prórrogas de poderes, bajo cualquier denominación o gobiernos provisionales, con cualquier pretexto, o asumiere funciones legislativas propias de los cuerpos congresionales, se convertiría «ipso facto», en instrumento de perturbación, dejando por ende de representar a la Nación y a la voluntad soberana del pueblo, puesto que traicionaría sus mandatos y perdería su condición de tal Asamblea Constituyente.

Quienes así actuaren o intentaren actuar, serían responsables en su día de las graves consecuencias de tal enormidad histórica que con su actuación antipopular y reaccionaria habría producido.

Por esto, la Coalición Socialista Democrática, no admite ni puede admitir —como tampoco podrá admitirlo el pueblo de Cuba— la responsabilidad de una usurpación de los poderes por intereses políticos representados en esa Asamblea, y por tanto ha de concurrirse a las elecciones que se celebrarán el próximo 28 de marzo para, por medio del sufragio y la libre intervención del pueblo, renovar los cargos de los que cesen y garantizar el normal funcionamiento de los órganos del Estado, la Provincia y el Municipio.

Nuestra responsabilidad histórica, política y ciudadana, nos obliga por igual, a velar por que los postulados de orden y progreso no sean meras e interesadas concepciones abstractas, en vez de realidades apreciables por todos durante el tranquilo desenvolvimiento de las actividades de cada cual.

No es con demagógicas repudiaciones de poderes de facto, para más tarde propugnar éstos encubiertamente, como entiende la Coalición Socialista Democrática la defensa del pueblo. A éste se le defiende preconizando la obediencia de sus decisiones y preservándole de actos que, por antijurídicos, puedan ser fuentes de discordia, si con egoístas pretensiones se intentare desviar las normales orientaciones colectivas.

Por las razones expuestas, y terminadas definitivamente las gestiones y conversaciones encaminadas a propiciar la armónica solución de todos los problemas nacionales por haber cesado en su misión la «Mesa Redonda», esta Coalición Socialista Democrática, en cumplimiento de lo preceptuado en la ley y demás disposiciones vigentes, estima un deber indeclinable la concurrencia a las elecciones convocadas para el día 28 de marzo próximo mediante la legislación electoral recién promulgada, en la que se ofrecen por igual, facilidades a todos los Partidos Políticos que sinceramente deseen asistir a la consulta electoral dentro de la postura propia de los que anhelan la felicidad nacional, conforme al estricto acatamiento a las leyes del Estado.

Vamos a las elecciones antedichas al amparo de las ejemplares garantías ofrecidas por el doctor Federico Laredo Brú, en su condición de Presidente de la República, para que la ley se cumpla, sin otra finalidad que la de propiciar el tranquilo desarrollo de la vida nacional.

Cualquier intento dirigido a la destrucción de los principios anunciados, encontrará a la Coalición Socialista Democrática en actitud serena, pero enérgica y decisiva para defender y mantener firme y resueltamente la integridad de los derechos del pueblo.

Habana, enero 23 de 1940.

COALICION SOCIALISTA

Buena noticia para hombres en edad viril:

A pesar de la guerra, el notable producto hormonal VIRILVITAM, del Dr. Richard Weiss, de Berlín, ha llegado y ya se encuentra otra vez a la venta en todas las Farmacias y Droguerías. Esta noticia seguramente será del agrado de muchísimos hombres que saben de los beneficiosos efectos de VIRILVITAM y que desean seguir tomándolo para sostener firmemente el VIGOR SEXUAL. VIRILVITAM, que no contiene excitantes ni actúa violentamente, sino de manera gradual y sostenida, renueva la POTENCIA VIRIL y las demás facultades físicas; mejora el estado general de salud, rejuvenece **y prolonga el período activo de la vida del hombre.** ¡Cuidado con las imitaciones! Exíjase el legítimo VIRILVITAM del Dr. Weiss, de Alemania, que se encuentra en todas las Farmacias del mundo.

NOTAS POLITICAS

Concurrirá el PAN a las elecciones de marzo

El Partido Agrario Nacional, previo acuerdo de sus dirigentes, ha resuelto concurrir a las próximas elecciones generales, manteniendo la tradicional línea revolucionaria que siempre lo ha animado.

El PAN., según se nos informa, sostendrá su independencia, concurriendo a la justa electoral sin pactos con otros partidos y por la conquista y realización de los principios democráticos que propugna la organización.

El Ejecutivo Nacional del Partido anuncia un manifiesto para dentro de breves días en el que se expresarán los motivos que determinan su asistencia a las elecciones señaladas para el día 28 de marzo.

Activo candidato habanero

Numerosos comités de propaganda y acción han sido establecidos en los barrios habaneros para defender la candidatura de Pedro Blanco Samalea, para concejal del Ayuntamiento de esta ciudad.

«Perico» Blanco Samalea tiene el número 161 en la candidatura de Partido Liberal y es uno de los elementos que de modo más activo y eficiente viene realizando la presente campaña electoral en este municipio.

Receso hasta el 25

La asamblea provincial del CND., en la provincia de Oriente acordó ayer recesar hasta el día 25 al efecto de mantener o rectificar las postulaciones hechas por ese organismo con vista al pacto electoral.

Estímase posible que al nominar los partidos liberal y comunista otros candidatos provinciales, el CND., modifique totalmente sus designaciones para gobernador y para senadores.

Volverán a reunirse los liberales de la Municipal

La asamblea municipal de los liberales habaneros citada para anoche en el Círculo de Carlos III, a los efectos de ratificar como candidato del Partido al doctor Gustavo Gutiérrez, pospuso su reunión.

Una vez cubiertas determinadas formalidades la asamblea liberal volverá a reunirse para dar cumplimiento al requisito de volver a nominar al candidato a la Alcaldía de los partidos Liberal, Conjunto, Popular y Grupo Independiente.

—La Municipal del Conjunto Nacional Democrático fijó para el día 27 la reunión de ese organismo para la rectificación de candidatura consistente en nominar su candidato a la Alcaldía al doctor Gustavo Gutiérrez.

Los certificados de candidatura deberán ser presentados a más tardar a las 12 de la noche del día 25.

Los certificados corregidos no podrán presentarse después de las 12 de la noche del domingo 28.

Otros términos vencen entre ese día y el tres de febrero, plazo señalado para la presentación de los certificados suplementarios de candidatura.

Será el 10 de febrero el mitin de la Coalición

El mitin coalicionista anunciado para el miércoles 30 del presente mes, ha sido pospuesto por acuerdo de la comisión organizadora.

Este acto se efectuará el día 10 del próximo mes de febrero, con la finalidad de tener más tiempo para su mejor organización.

Para acordar detalles de esta fiesta política, se reunieron en el Círculo Liberal situado en Carlos III y Castillejos, los presidentes de los ejecutivos municipales de Partidos de la Coalición Socialista Democrática señores Antonio Beruff Mendieta Eugenio Rodríguez Cartas, A. Izaguirre y José Leal Morejón.

Para el día 29 de este mes se anuncia un radio mitin de la Coalición de 6 a 7 de la tarde, en el que harán uso de la palabra diversos oradores de los Partidos que la integran.

Candidatura de nacionalistas y conjuntistas en Pinar del Río

PINAR DEL RIO, enero 23. (Por telégrafo, al DIARIO).—Mañana terminará de integrar su candidatura provincial el Partido Unión Nacionalista, nominado candidatos a senadores a los señores Simeón Ferro Martínez y Manuel Pérez Galán. Como candidato al Gobierno Provincial se mantendrá al señor Ramón Granda Fernández. A virtud del ingreso en el nacionalismo de la tendencia cenedista que sigue las orientaciones del señor Pérez Galán, también figurará como candidato a representante, dentro del punismo pinareño, el señor Antonio Duarte Alfonso y como Consejero, el señor Saturnino Martínez.

Desde las primeras horas de la tarde de ayer se encuentra en esta capital el coronel Manuel Benítez González, quien viene recorriendo la provincia en jira política. **Guillermo Rodríguez**, corresponsal.

Importante Comité Femenino en Matanzas

MATANZAS, enero 23. (Por telégrafo, al DIARIO.) — Acaba de quedar constituído un comité femenino que laborará por la candidatura presidencial del coronel Batista integrado por más de quinientas damas de la mejor sociedad matancera. El acto se efectuó en la residencia del señor Casimiro Lavastida. Fué elegida la siguiente directiva:

Presidenta de Honor, Elisa Godínez de Batista; Presidenta Efectiva, Josefina Godínez de Guerra; Vices, María González de Lavastida, Rosa Uriarte de Bustamante, Matilde Baños de Iglesia, Susana Milias de Rodríguez y Rosaura Rodríguez; Secretaría de Actas, Juana Medina de Espinosa; Vice, Juana Galbis de Espinosa; de Correspondencia, Regina Fernández de Bernal; Vice, Concepción Castro de González; Directora, Rosario García de Caraballo; Vice, Ramona Tunidor de Mesa; Vocales: Evangelina Quintero de Forest, Rosa Angela Andricain de Alvarez, Segunda Roquete de Helbis, Clara de León Calcines, Isabel Rodríguez, Hilda Sánchez, Inés Obregón, María Adelaida Polmas, Irene Camacho, Teresa González, Caridad Gil, María Otero, Rosa Llera, Guillermina Contreras y Olga Rodríguez de López Miranda.

LOVIO, corresponsal.

OTRO COMITE PRO GABRIEL LANDA

En Esperanza número 68, en Marianao, se constituyó un comité de Amigos del Dr. Gabriel Landa, a los efectos de calorizar su candidatura senatorial en las próximas elecciones.

El acto fué organizado por el señor Eduardo Cayro, candidato a concejal por el partido Unión Nacionalista.

Fué designado presidente el señor José Gorostiza y secretario el señor Inocente Villa.

PALACIO

Sólo funcionaron ayer, en Palacio, las oficinas de la Secretaría de la Presidencia, ya que el Jefe del Estado permaneció alejado de su despacho de la segunda planta durante todo el día.

A los repórters se informó que, posiblemente hoy, el señor Presidente concederá algunas audiencias y resolverá urgentes asuntos con los Secretarios a su regreso de la Escuela Naval del Mariel, a la cual asistirá para el acto de la clausura del curso de cadetes.

Se dijo también a los periodistas que los señores Secretarios serían citados a Consejo antes del sábado, pero tal noticia no ha sido confirmada.

El Primer Magistrado —se añadió— tiene el propósito de resolver a la mayor brevedad las cuestiones relativas a la distribución de las cuotas azucareras esta misma semana y solucionar de paso, cuantos asuntos admnistrativos quedaron pendientes del anterior Consejo.

Para el caso de que, según impresiones, disponga determinadas audiencias hoy, sabemos que recibirá la visita de algunos congresistas que concurrirán a tratarle sobre leyes urgentes que tienen sobre la mesa el Senado y la Cámara.

Si entre esos congresistas y el señor Presidente se conciertan los acuerdos que esperan los primeros, el Congreso habrá de ser convocado para una o dos sesiones a partir de la semana próxima.

Se tiene entendido que la Cámara muestra interés en despachar proyectos relacionados con las leyes sociales.

Entre estos hay uno llamado a resolver el problema de las listas rotatorias de los trabajadores de los puertos y una petición de datos relacionados con los accidentes del trabajo.

PARTIDO CONJUNTO NACIONAL DEMOCRATICO

Asamblea Municipal de la Habana

Comité Ejecutivo

CONVOCATORIA

De orden del señor Presidente, de acuerdo con la Ley de 15 de enero del presente año, cito y convoco por este medio, a reserva de hacerlo individualmente por comunicaciones dirigidas a los respectivos domicilios o direcciones conocidas y en cedulones que serán fijados en lugares apropiados, a los señores Delegados que componen la Asamblea Municipal de la Habana del partido Conjunto Nacional Democrático para la sesión pública que habrá de celebrarse el día VEINTISIETE (27) del presente mes de enero de mil novecientos cuarenta (1940) a las TRES de la tarde en el domicilio del Partido, Círculo del mismo, Paseo de Martí (Prado) número DOSCIENTOS SEIS (206), altos, a fin de tratar los asuntos que se expresan en la siguiente:

ORDEN DEL DIA:

PRIMERO: Lectura y aprobación del Acta de la sesión anterior, en su caso.

SEGUNDO: Conocer y resolver sobre renuncias presentadas por distintos candidatos que fueron designados por esta Asamblea, en sesión del veintiséis del pasado mes de diciembre para las elecciones que se celebrarán en veintiocho de marzo de mil novecientos cuarenta, así como otras renuncias que se presenten.

TERCERO: Designar, en su caso, los candidatos que han de sustituir a los renunciantes.

CUARTO: Adoptar los demás acuerdos que sean procedentes con motivo del proceso electoral para las elecciones del veintiocho de marzo de mil novecientos cuarenta.

La Habana, enero veintitrés de mil novecientos cuarenta

Vto. Bno,

Eugenio Rodríguez Cartas
Presidente

José Ig. Martínez Monrroy.
Secretario de Correspondencia
P. S. R.

Antes del 5 de Febrero se convocará para formar el Colegio Electoral que designará al Rector de la Universidad

Se reúnen los profesores que propician la candidatura del Dr. Kouri para Decano de Medicina. Se inaugurará el próximo mes el nuevo Parque Central del Alma Máter

Existe el propósito en la Universidad de la Habana de inaugurar para el día 24 de febrero próximo el parque central de nuestro máximo plantel.

Se están adelantando las obras para ello y ya se ha comenzado a hacer la acera del costado de dicho parque, frente al nuevo edificio de Ciencias «Felipe Poey».

El Departamento de Proyectos y Obras del Alma Máter, bajo la dirección del arquitecto Francisco González, dirige la obra.

Se convocará para formar el Colegio Electoral

Antes del día 5 de febrero próximo el Rector del Alma Máter, doctor Rodolfo Méndez Peñate, se dirigirá a los distintos decanos universitarios para que reunan a sus facultades para designar el Colegio Electoral.

Dicho Colegio Electoral procederá a nombrar al Rector, al Vicerrector, al Secretario General y al Vicesecretario General para el trienio de 1940 a 1943.

Se reunen los profesores que propician la candidatura de Kouri para decano

En el pabellón Domingo Cubas, del hospital Calixto García, se reunieron los profesores que calorizan la candidatura del doctor Pedro Kouri para decano de la facultad de Medicina.

Después de un amplio cambio de impresiones, se llegaron a los siguientes acuerdos:

1o.—Llevar como candidato a Secretario al Dr. Durán Quevedo y como candidato a Vicesecretario al Dr. Rubén de Velazco.

2o.—Nombrar una comisión encargada de completar la candidatura, cubriendo los otros cargos electivos.

3o.—Y nombrar otra comisión que confeccionará la plataforma o programa de Gobierno, de acuerdo con las conversaciones llevadas a cabo en la reunión y teniendo como lema el siguiente: «Por el mejoramiento de la docencia y de la investigación en la facultad de Medicina, y por el mejoramiento de la economía universitaria.»

El comité se reunirá de nuevo el próximo viernes, 26 de enero, a las 9 de la noche, en el pabellón Domingo Cubas, del hospital Calixto García.

Se cita para esa reunión a todos los profesores de Medicina que calorizen dicho programa.

Sólo tres semanas permanecerá abierta la Exposición de la Universidad

La Universidad de la Habana se ha visto concurridísima todos estos días con motivo de la hermosa exposición de «Escuelas europeas», la primera de la serie de tres que el Instituto Nacional de Artes Plásticas ha organizado con la cooperación moral y económica de la Corporación Nacional del Turismo y de la propia Universidad.

Los dos magníficos salones del edificio «Poey», de la escuela de Ciencias, han quedado convertidos en verdaderas salas de Museo y en ellos se pueden estudiar distintas etapas del desarrollo de la Pintura y la Escultura en Europa.

Puede calcularse que más de 8,000 personas han desfilado por esa magnífica exposición, aprovechando la oportunidad que se les presenta de contemplar obras de un extraordinario valor artístico.

Los salones están abiertos desde las 5 p.m. a las 10 p.m. todos los días, excepto los lunes, que se reservan para los colegios.

Con sólo dirigirse al Director de la Exposición, Sr. Domingo Ravenet, para ponerse de acuerdo sobre la visita, se logra que no coincidan allí los alumnos de numerosos planteles y el local se vea congestionado.

A la exhibición de «Escuelas Europeas» seguirá la de artistas cubanos contemporáneos y una gran exposición retrospectiva bajo el título de «Tres siglos de Pintura en Cuba.»

El lujoso catálogo de la exposición ha merecido los más cálidos elogios.

Una plaza de profesor agregado a oposición

El decano de la facultad de Educación del Alma Máter, doctor Martín Rodríguez Vivanco, acaba de sacar a concurso-oposición una plaza de profesor agregado de Sociología Pedagógica y Técnica de la Inspección Escolar.

Cuarenta y cinco días tienen los aspirantes a dicha plaza para presentar su documentación y hacer sus solicitudes.

Dicha plaza tiene una consignación de 1,200 pesos al año.

Las elecciones estudiantiles en Farmacia

Las elecciones para delegados estudiantiles en la escuela de Farmacia de la Universidad habrán de celebrarse el próximo día 31.

A las ocho de la mañana se iniciarán dichas elecciones.

De ello nos informa el estudiante Roberto Fundora, Presidente de la Asociación de Alumnos de Farmacia y Secretario de la Federación Estudiantil del Alma Máter,

Exámenes en la escuela de Filosofía y Letras

Distintos exámenes han sido señalados en la escuela de Filosofía y Letras.

Hélos aquí: Literatura Latina: días 5 y 7 de febrero; Literatura Inglesa, del 1 al 6 de febrero; Lingüística, días 16 y 17 de febrero; Historia Moderno, 26 de enero y 5 y 6 de febrero; Historia del Arte, día 29 de febrero; e Historia de la Filosofía, día 22 de febrero.

Señalados los exámenes en Farmacia

La facultad de Farmacia de la Universidad de la Habana ha hecho ya los señalamientos de los primeros exámenes parciales.

He aquí la relación: Botánica Aplicada, días 25, 26 y 27 de enero a las 8 a.m.; Zoología, días 26, 27 y 28 de febrero, a las 8 a.m.; Farmacia Teórica Práctica días 16, 17 y 19 de febrero, a las 8 a.m.; Farmacografía primer curso, 5 de febrero, a las 9 a.m.; Práctica de Química (Análisis Cualitativo), examen práctico, día 10 de febrero, a las 8 a.m. y el examen escrito, el día 12 de febrero, a las 8 a.m.; Farmacia Práctica primer curso (plan de tres años) 27 de febrero, a las 8 a.m., y segundo curso, (plan de tres años también), día 10 de febrero a las 8 a.m.; Farmacografía segundo curso, día 27 de enero, a las 9 a.m.; Análisis Especiales (Cuantitativo), examen práctico, día 3 de febrero, a las 8 a.m., y examen escrito, día 5 de febrero a las 8 a.m.; Farmacia Teórico-práctica, segundo curso, días 15 y 18 de febrero, a las 8 a.m.; Análisis Especiales (plan de tres años), examen práctico, día 3 de febrero, a las 8 a.m., y examen escrito, día 5 de febrero a las 8 a.m.; Historia de la Farmacia, días 8 y 10 de febrero, a las 8 a.m.; y Bacteriología Farmacéutica, día 8 de febrero a las 3 de la tarde.

Enfermo el Dr. Francisco Carone

Delicado de salud se encuentra el doctor Francisco Carone, distinguido profesor de la facultad de Derecho de la Universidad de la Habana.

Muchos son los universitarios que se interesan por su estado de salud, ya que es un profesor que goza de grandes simpatías en nuestro máximo centro cultural.

DE LA CAMPANA PRESIDENCIAL COALICIONISTA

Un nuevo comité de la «Asociación Pro Batista Presidente», cuyas oficinas radican en Animas 407, a cargo del señor Pedro León Otaño, se constituyó en los Quemados, Marianao.

Fueron elegidos presidente y secretario, respectivamente, los señores José Martínez Carvajal y Carlos Llanes.

Igualmente se constituyó en ese barrio una sección femenina, que estará presidida por la señora Andrea Suárez de Martínez.

—La secretaría general de la Unión Política Municipal, que preside el señor Heriberto Madrigal, ha cursado comunicaciones al Coronel Batista, candidato a la Presidencia de la República por la Coalición Socialista Democrática, informándole que las oficinas de este organismo se inauguración recientemente en Cárdenas 66. En el mismo sentido se han dirigido al teniente coronel Marine, significándole que los integrantes de esa Unión, concurrirán al mitin que prepara la Coalición para el 10 de febrero en el Parque Central.

—En el barrio de Arroyo Apolo se reunieron elementos que simpatizan con la candidatura presidencial del Coronel Batista, acordando la constitución de un comité en esa barriada. Estuvieron presentes en este acto dirigentes de la Unión Política Municipal.

—La UPM se ha dirigido a sus afiliados, solicitando que remitan cualquier idea que tengan sobre el lema que debe de adoptar la organización, recogiendo en una frase los ideales de la misma. También les pide que sugieran al comité ejecutivo los puntos que deban de ser incluídos en la plataforma electoral del organismo.

—En el barrio de Tacón se celebró una fiesta política organizada por las oficinas políticas «Pro Batista Presidente» de Prado 113.

Asistieron numerosas personas, haciendo uso de la palabra distintos oradores de la Coalición Socialista Democratica.

—Celebró junta el comité ejecutivo del barrio de Jesús María de la CSD, tomando acuerdos relacionados con la línea a seguir por dicho comité con vista a la propaganda que desarrollará en la presente campaña electoral.

—Con motivo de la lluvia caída en el día de ayer se suspendió la fiesta que se iba a celebrar en el pueblo de Regla, organizada por las oficinas de Prado 113. La misma tendrá lugar esta noche en el lugar señalado oportunamente.

Han quedado constituídos los comités «Pro Batista Presidente», en los barrios de Pueblo Nuevo y San Isidro.

Presiden estos organismos los señores Manuel Iragorri y Oscar Denis.

—En las oficinas de la «Avanzada Amigos del Coronel Batista», situadas en San Lázaro 609, altos, se nos informó de los siguientes actos próximos a celebrar: día 1 de febrero, constitución del comité de «Madres y Familiares de Alumnos del ICM.», en el barrio de San Leopoldo, en Virtudes 507; día 2, fiesta política en Desamparados 22, Guanabacoa; día 3, constitución en el barrio de Redención, Marianao, de la «Avanzada Amigos del Coronel Batista»; día 4, constitución de un comité en el barrio de Colón; día 5, constitución de un comité en el barrio de Arroyo Apolo; día 6, constitución del comité de «Madres y Familiares de Alumnos del ICM.», en el barrio de Monserrate; y día 7, constitución de otro comité «Pro Batista Presidente», en el barrio de la Punta.

Para defender la candidatura presidencial del Coronel Batista, se constituyó un comité en «Baja Arriba», término municipal de Santiago de Cuba.

—El día 29 se efectuará una fiesta política de la Coalición en el parque Córdoba, Víbora, organizada por empleados de los «Omnibus Aliados».

ACCION JUVENIL

En Escobar número 759, barrio de Peñalver, se constituyó el «Directorio Acción Juvenil, Amigos de Casabuena».

Al acto asistieron numerosas personas, entre las que se encontraban varias delegaciones femeninas.

Preside este directorio el señor Pedro Camacho, apareciendo también en la directiva electa, los señores Sergio Campiña, Nieve Pedroso, Leonelo Baguer, Osvaldo Carvajal, Enrique Valdés, José L. Carvajal, Raquel Pedroso, Rubenil Romay, Rosa Valdés, María Valdés, Juan Drake y otros.

Se acordó designar presidente de honor al señor Alejandro Publes.

El doctor Manuel Fuentes propuso que el día 25 se constituyera en el barrio de San Lázaro una agrupación similar.

Si HOY se hace suscriptor de

DIARIO DE LA MARINA

lo recibirá gratis en su domicilio todos los días que restan del presente mes.

LA SUSCRIPCION SOLO CUESTA

$1.30 *al mes*
$3.75 *al trimestre*
$7.00 *al semestre*
y **$13.50** *al año*

Para suscribirse llame por los teléfonos de nuestra Administración:

M-7911
M-7912
M-7913

y así podrá disfrutar de ese beneficio que le ofrece el periódico mejor informado y más completo de Cuba.

★

LAS SUSCRIPCIONES EN PROVINCIAS PUEDEN SOLICITARSE DIRECTAMENTE O POR MEDIACION DE NUESTROS AGENTES

El Partido Popular acordó postular a Fulgencio Batista

En la asamblea nacional de ayer designaron a sus dos delegados políticos en el TSE

La asamblea nacional del Partido Popular convocada para ayer en Animas 761, altos, conoció y dió cumplimiento a una extensa orden del día.

Tras dar cuenta de la ley rehabilitando al Partido Popular como partido nacional, fueron adoptados los acuerdos partinentes en relación con pactos o convenios electorales, con otros partidos políticos.

En virtud de ese acuerdo con otros partidos de la Coalición Socialista Democrática, los populares procedieron a designar su candido para la Presidencia de la República, al coronel Fulgencio Batista, que lo es de los demás partidos de la Coalición. Igualmente designaron candidato vicepresidencial al doctor Antonio Beruff Mendieta.

Para cubrir la designación de los Delegados políticos, propietarios y suplentes, ante el Tribunal Superior Electoral, quedaron nombrados los doctores Fernández Bilbao y Carmelo Urquiaga, respectivamente.

Presidió la junta el señor José R. Barceló, presidente del comité ejecutivo nacional.

—Hoy se reúne en horas de la tarde la asamblea provincial Popular al objeto de nominar los candidatos que lleva en su boleta el Partido. Concurrirá al acto de la postulación el doctor Rafael Guas Inclán, candidato a gobernador del Partido Liberal.

Con tal motivo el doctor Juan Francisco Chalons, candidato a Representante por el Partido Liberal, ha citado a los elementos liberales para que acudan a las tres de la tarde al Círculo del Partido Liberal, en Carlos III, para acompañar al doctor Guas Inclán en el acto de su postulación por los Populares, al local de Animas entre Belascoaín y Gervasio.

Se constituyen Comités coalicionistas en Matanzas

MATANZAS, enero 23. (Por telégrafo, al DIARIO). — Anoche se constituyó en el barrio Yumurí un comité de «Amigos del Coronel Batista». Cooperaron al mejor lucimiento del acto los señores E. García Cuervo y otros simpatizadores de la candidatura presidencial del Coronel Batista. Mañana será constituído otro comité en el barrio de Ojo de Agua, y el sábado el del término municipal de Colón. Existe mucho entusiasmo por asistir a estas fiestas políticas. — **Lovio**, corresponsal.

Nominación del Partido Popular en Oriente

SANTIAGO DE CUBA, enero 23. (Por telégrafo, al DIARIO). — La Asamblea del Partido Popular Cubano, nominará candidato al Gobierno Provincial, al ex-coronel Diego Rodríguez, asegurándose que dicha postulación será aceptada. El doctor Desiderio Arnaz aceptó su postulación para la alcaldía santiaguera. Se le prepara un lucido recibimiento.—**García**, corresponsal.

De Pepe Milanés al Gral. Menocal

El doctor José N. Milanés Tamayo, ha dirigido al general Mario G. Menocal, la carta que a continuación publicamos:

«Enero 20 de 1940.

Mayor General Mario G. Menocal y Deop.

Línea y «C». Vedado.

Habana.

Mi querido y admirado Jefe: En esta hora, que se me antoja una de las más difíciles y de mayor transcendencia política y patriótica que haya confrontado la República, que usted tanto quiere, y cuya existencia ordenada y feliz, seguramente, constituye el máximo ideal de su vida, permítame que insista, por vez postrera, en la tesis que, **invocce**, expuse a usted durante nuestras últimas entrevistas: es mi deseo, intensamente sentido, de ayudarle a encontrar, dentro de mis modestas facultades, una fórmula ponderada y conveniente que solucione, entre cubanos de cualquier clase, pero entre cubanos al fin, la compleja situación actual y la tragedia dantesca, moral y material que vendrá, en un futuro muy próximo, como secuela obligada de la falta de comprensión y de general entendimiento.

En el status actual de los problemas políticos, no cabe duda que la acomodación mental, la emoción patriótica y la responsabilidad moral, en la mayoría de nuestros adversarios políticos, sufren honda perturbación, en su ajustado y cabal sentido, bajo la morbosa influencia del interés material, determinante, en esta época utilitaria y radical. Ello los impulsa a celebrar las elecciones, **a outrance**, el día 28 de marzo próximo, sin más norte ni otra aspiración que resolver satisfactoriamente los problemas personales de sus hombres. Es visto que nosotros no podemos hacer el papel de ridículas y pintorescas comparsas en esa comedia nefanda y por ende, el cuadro inmediato resultaría de lineamientos y pinceladas tan sombrías, que sólo considerarlas, in mente pondría el pavor en los espíritus mejor templados. La imaginación de Hoffman y Maeterlink no podrían concebirlo más tenebroso, ya que la oposición no se cruzaría de brazos ante la burla sangrienta; y vendría una lucha absurda y estupefaciente entre la Convención y los Poderes detentados en precario; la revolución moral, primero, con su ambiente de zoquedad irrespirable; después... la conspiración, la rebeldía la barba inicua, el escopetazo asesino, la revolución material inmisericorde, las represalias infernales del contrario, la guerra fratricida con todas sus circunstancias espantosas, y como consecuencia, el desplome seguro, inevitable, total e inmediato de la economía nacional, y en definitiva, el caos horrendo!

Es evidente que podemos indicar tal kaleidoscopio diabólico como el mal MAYOR que puede acaecer a un país; y que fincando la solución del problema en transigir con el Congreso, aceptando las elecciones, de por mitad para los cargos legislativos, después de promulgada la nueva Constitución, resultaría a todas luces un mal MENOR para la República; y a ese efecto recordemos el juicio salomónico de las dos madres que reclamaban un mismo infante y probaba, cada cual, con elementos igualmente incontrovertibles, que el niño era su hijo. El juzgador, en tan anómala situación, sentenció que se partiera en dos al chiquillo y se entregara un pedazo a cada mujer. La madre apócrifa aceptó, de inmediato, la sentencia, cegada por su amor propio y sus sentimientos egoístas; pero la madre verdadera, la auténtica, horrorizada ante la perspectiva del sacrificio de su hijo protestó empavorecida y consintió en que el hijo de sus entrañas fuera entregado, todo entero, a su antagonista, conformándose con el mal MENOR, en beneficio del hijo idolatrado.

Cuba, esta Patria de nuestros amores, es madre amorosa y bendita de todos los cubanos buenos y de los cubanos malos, pero es también hija de las entrañas de los cubanos BUENOS que tienen la facultad augusta de decidir sobre sus altos destinos y sobre los altos destinos de la República.

Medite, General, usted, que le ofreció su vida tantas veces y que el Todopoderoso quiso conservar para que hoy sea el verdadero, el legítimo, el único padre vivo de la Patria Grande; si, como la madre del juicio salomónico, debe decidirse por el mal MENOR y admitir que los congresistas que no cesan ahora, cubanos con más o menos defectos (como todos) que se sienten investidos de derechos más o menos legítimos, pero cubanos al fin, cumplan sus períodos y venga la elección parcial del Congreso.

Ese es, a mi humilde juicio, General, el mal menor que debemos escoger ante el sacrificio cierto, indubitado, de la tranquilidad, del sosiego, de la paz laboriosa, progresista y constructiva; de la vida serena, juiciosa y ordenada de la República.

No piense un solo momento, General, que esta fórmula se debe a la flojedad de mis arrestos viriles; sino a los sentimientos patrióticos que arraigan profundamente en mi alma y me hacen repetir, con religiosa unción, las palabras sencillas y magníficas de aquel patriota integérrimo que se llamó Lacret Morlot: TODO POR CUBA.

De todas suertes, decida usted, que yo sabré acatar y cumplir sus mandatos y sepa usted que el lema de mi vida, de lucha y de trabajo ingentes, no es otro que el del guerrero antiguo: CON EL ESCUDO O SOBRE EL ESCUDO! Recuerde además, que al volver a figurar en la política de mi país, llamado por usted, a los blasones de ser CUBANO, ORIENTAL y BAYAMES, que constituían timbres de orgullo en los cuarteles del escudo mío, agregué el nuevo blasón de MENOCALISTA, como el galardón más altivo de mi penacho.

(F.) **Dr. José N. Milanés Tamayo».**

NO ALQUILE BOVEDA...

COMPRELA!!

Con el mismo dinero que invertirá usted en alquilar una bóveda por tres años, le facilitamos una completamente nueva, construída con mármol blanco de Carrara, que será suya a perpetuidad.

Mármoles: PENNINO

Ave. Menocal, 1056. Teléfono U-2242.

HABANA-NEW YORK

COMPAÑIA SUD AMERICANA DE VAPORES

Servicio rápido cada tres semanas, de pasajeros y carga

Vapor "ACONCAGUA"

Saldrá el 28 de Enero

Agentes Generales

A. BONA & CO.

HABANA

Empedrado, 154 Teléfono M-8087

M.E.C.D. 2016

LOS PATRONOS DE CASAS IMPRESORAS ESTIMAN QUE SUS OBREROS HAN IDO OBLIGADOS A LA HUELGA

LOS TESTIGOS NO ACUSAN DIRECTAMENTE A LOS PROCESADOS POR LA MUERTE DE ACOSTA

ACLARARON EN CAMBIO QUE EL COMENTARIO POPULAR LOS SEÑALABA COMO LOS AUTORES

Ayer terminó la prueba de confesión de los acusados. Earle Ramos dijo que había inventado una historia para salvar a su hermano Rutilio. Declara el Secretario de la víctima

Ayer en la segunda sesión del juicio de la causa contra Rutilo Ramos, Earle o Gerardo Ramos, Armando Marrero y Ernesto Otero, por la muerte del alcalde de Marianao Pedro Acosta Fernández, terminó su declaración el procesado Marrero, comenzada en el día anterior. Declararon también los procesados Earle Ramos y Ernesto Otero y comenzó la prueba testifical, que continuará en la tarde de hoy, a las tres, siendo decidido empeño del presidente del Tribunal, Sala Cuarta de lo Criminal de la Audiencia, doctor Rogelio Benítez, de prorrogar todo lo más las horas de audiencia, como lo hizo ayer hasta pasadas las cinco y media de la tarde, al objeto de adelantar en la práctica de las pruebas en beneficio de la Administración de Justicia.

Earle Ramos, hermano de Rutilio, confesó que ha extinguido diversas sanciones por delitos contra la propiedad y que vivía independiente de la familia, por su cuenta, si bien su hermano lo auxiliaba económicamente cada vez que él lo solicitaba; pero en cuanto a su participación en los hechos negó resueltamente, afirmando que al ver en los periódicos que Rutilio estaba acusado del crimen y temiendo por su suerte, ideó la trama de hacerse responsable directo del asesinato, escondiendo una pistola que había adquirido a bordo de un barco japonés, en un lugar en que había unas vallas, en Marianao, que era simulando la pistola homicida, y llamando a la Sección de Investigaciones para que lo detuvieran, proclamando por todos lados su supuesto delito, al objeto indicado de salvar al hermano, incitando él mismo a los testigos para que lo reconocieran como el que abordó la máquina del señor Acosta en la madrugada del 23 de enero, cuando fué muerto. La declaración del procesado, sus actitudes, sus comentarios a las preguntas que le hacían las partes, y sus exclamaciones, dieron motivo a que riera en repetidas ocasiones el público, no muy numeroso que concurría, al extremo que el doctor Benítez llamó la atención sobre la compostura que debe guardarse en actos de esta naturaleza.

Varios testigos declararon

Con la declaración de Otero terminó la prueba de confesión, concurriendo después los siguientes testigos: Serafín Labarga,, Francisco Duarte y Lázaro Frías, vigilantes de la Policía Nacional en Marianao siendo el primero, además, chofer del señor Acosta, León Páez, y el doctor Enrique Núñez Espinosa, letrado y secretario de la Administración Municipal de Marianao. Concretamente ninguno de los primeros aportó prueba decisiva en contra de los encartados, pues lo que saben es por lo publicado en la Prensa y el comentario público en Marianao, que señalaba a Rutilio Ramos y a Armando Marrero como los matadores. El doctor Núñez Espinosa se extendió en minuciosos detalles sobre la enemistad política y personal de Rutilio, contra el señor Acosta, afirmando que éste estaba amenazado de muerte por aquél, llegando el asunto a la posible concertación de un duelo, que terminó por la intervención de varias personas, entre ellas el declarante.

Lo que dijeron los procesados

Hubo detalles de relieve durante la repetida sesión. El procesado Marrero afirmó que la ametralladora que se ocupó en su domicilio y que su esposa escondió, por temor, era la que usaban él y Rutilio Ramos en los servicios especiales a que concurrían como agentes de la autoridad—, él era cabo del Ejército y Ramos vigilante de la Policía—, y aseguró también que el domingo 22, día anterior al suceso, estuvieron juntos ambos y Aguedo León, el cual comió en un café de Marianao, haciendo viajes en la máquina de Ramos, y finalmente, que si las ropas que se le ocuparon contenían huellas de pólvora era seguramente porque él acostumbraba a limpiar las armas.

Earle Ramos, además de lo ya expuesto, refirió minuciosamente todos sus pasos anteriores a haberse enterado del suceso y de que acusaban a su hermano Rutilio, y aunque el fiscal doctor Fuentes Carretero y el acusador doctor Fernando Busto encontraron muchos detalles oscuros en sus manifestaciones, el procesado los rebatió, produciendo las escenas a que antes nos hemos referido. Dijo también que al objeto de presentarse a las autoridades decentemente, para que le hicieran caso respecto a sus confesiones de culpabilidad, había comprado un pantalón y una camisa con dinero que había ganado jugando al «siló».

Otero relató también los viajes, en la máquina de Rutilio, de Marrero y de Aguedo León, vigilante de la Policía Nacional, y la guarda del automóvil en el garage de la Calzada del Cerro, lo que se efectuó poco después de la una de la madrugada del día 23 y no a las cuatro, como se dice; Rutilio durmió en su casa la noche del 22 al 23, recogiendo la máquina aludida de seis a siete y media de la mañana. Dijo que su señora esa noche tuvo un fuerte dolor de muelas y que Ramos no tenía ningún motivo para ocultar que hubiera dormido esa noche en su casa.

La máquina del alcalde Acosta

El vigilante Labarga fué objeto de repetidas preguntas por el fiscal, quien estimó contradictorio su dicho actual sobre el cierre de las puertas del automóvil del señor Acosta en la noche que lo dejó de visita en una casa, pero el testigo afirmó que dice verdad en este momento, o sea, que él dejó aseguradas las puertas traseras del vehículo con el pestillo, si bien por uno de los cristales delanteros, que sólo dejó medio cerrados, alguien podía introducir el brazo y abrir las citadas puertas traseras. Siempre vió juntos a Rutilio Ramos y a Armando Marrero, pero no supo por boca del señor Acosta las divergencias existentes entre éste y el primero; y refirió el testigo un incidente que tuvo él con Pedro Suárez, primo del señor Acosta, y al que en cierta ocasión sorprendió en actitud sospechosa, con otros, cerca de la casa del señor Willy Martín, a donde había concurrido el alcalde, sabiendo también las divergencias políticas existentes entre el señor Acosta e integrantes de la Izquierda Liberal, no sorprendiéndole el hecho.

Nadie tocó el automóvil

Francisco Duarte, vigilante que llegó el primero al lugar en que quedó muerto el señor Acosta dentro de su automóvil, afirmó que ninguna persona tocó dicho vehículo mientras él estuvo allí, y que como se hubo de retirar para dar aviso a sus superiores, encargó a un guardajurado que vigilara. No ha oído jamás comentarios sobre el suceso, dado que él no vive en Marianao.

— Lázaro Frías afirmó haber visto pasar cerca de él, mientras hacía posta, a las cinco menos diez de la tarde del 22 de enero, a Rutilio Ramos guiando su máquina, llevando a Marrero a su derecha, pero en cuanto a si iba en el vehículo Earle Ramos o Ernesto Otero, el testigo no puede afirmarlo. Sobre esto es preguntado por el doctor Fuentes Carretero, y dijo que él nunca reconoció ni en Otero ni en Earle al tercer pasajero.

León Pérez manifestó que supo los detalles del suceso por la Prensa, y que trabajaba con Pedro Suárez en negocios de arena. No recuerda casi nada de los que se le pregunta.

El Dr. Enrique Núñez Espinosa

Y el doctor Núñez Espinosa, dadas sus relaciones políticas y de amistad con el señor Acosta, refirió minuciosos detalles de la enemistad político-personal del alcalde con Rutilio Ramos, y cómo el ambiente siempre señaló al último como participante del hecho. También relató incidentes de la pugna política sostenida por diversos elementos contra el señor Acosta y su intervención en el grave incidente entre los repetidos Acosta y Rutilio Ramos, que pudo haber degenerado en un duelo, pero que terminó felizmente.

La Cía. Eléctrica presentará balance en el mes de marzo

Según esos datos, dicha empresa cada año obtiene utilidades más reducidas

El Administrador General de la Compañía Cubana de Electricidad informó oficialmente a la Alcaldía que, por tratarse de un documento de muy difícil confección, se ve obligado a acogerse al precepto legal que lo autoriza a invertir dos meses en preparar y presentar el Balance contentivo de las utilidades tenidas por aquella Corporación durante el pasado año, a fin de concretar la suma con que debe tributar al Municipio por el seis por ciento establecido.

En consecuencia, hasta principios de marzo no podrá saber la Municipalidad habanera las cantidades que le serán ingresadas por ese concepto por la citada Compañía.

El ingreso por ese impuesto ha venido mermando notablemente de cuatro años a la fecha, quedando reducido a la sumas de $42,285.00 y $36,304, durante las últimas anualidades de 1938 y 1939, respectivamente, contra la importante cantidad de cerca de medio millón de pesos que pagaba dicha Compañía al Municipio por el expresado impuesto del seis por ciento sobre sus utilidades.

Durante los años de 1926 y 1927 la Compañía Cubana de Electricidad aportó al Municipio de La Habana por ese impuesto del 6 por ciento sobre utilidades las sumas de $497,144 con 55 centavos y $493,175.57, respectivamente, según los balances oficiales presentados ante la Administración Municipal, lo que viene a demostrar que comparativamente la Compañía también ha tenido grandes mermas en sus utilidades a pesar de ser mayor el volumen de sus negocios.

Preparado el programa completo para la "Semana del Niño" que se iniciará en toda la República el 28 de enero

Las demandas de los estudiantes de los Institutos son elevadas a la consideración del Secretario doctor Guzmán. Gestionan la apertura de la Esc. de Comercio de Matanzas

La Semana del Niño, que se celebrará este año con carácter oficial en las escuelas públicas de la nación, se iniciará el domingo próximo, día 28 de enero, en que se conmemora el natalicio del Apóstol de nuestra Independencia, José Martí, que tanto amó a los niños.

El programa completo para dichos actos ya ha sido confeccionado y dado a conocer a la superioridad.

He aquí el texto íntegro del mismo:

Domingo 28 de enero
Día de la Patria

«Desfile de los alumnos de las Escuelas Públicas ante la Estatua del Apóstol en el Parque Central.

El viernes anterior deberá dedicarse el acto cívico a destacar el aniversario que se ha de celebrar y la personalidad del Apóstol Martí.

Además, en cada aula se explicará— y se harán trabajos con los límites que el grado requiere— sobre la vida de Martí, su obra revolucionaria, su personalidad como político, orador, poeta, escritor, etc.

Martes 30 enero
Día de la Salud del Niño

En días de la semana precedente deberán realizarse estudios,— también con la extensión que el grado limita,— de distintos asuntos relacionados con la higiene y se redactarán informes por los niños de los grados superiores y se leerán y discutirán en este día. Los directores deberán invitar a algún profesional amigo a disertar sobre estos temas. Se han solicitado de distintas industrias nacionales muestras para repartir en las escuelas.

Miércoles 31 de enero
Día de exaltación al maestro y a la Escuela

Deberá procurarse que los niños de las aulas superiores organicen estos actos con una libertad discrecional, para que expresen espontáneamente sus sentimientos de cariño y respeto a sus maestros. En cada escuela se organizará una fiesta, a la cual pueden ser invitados los padres de los alumnos. El Club Rotario hará llegar a todas las escuelas, por uno de sus miembros, un mensaje de amor al maestro, enalteciendo su noble profesión. También donará un medallón de José Antonio Saco para cada escuela, el cual deberá ser descubierto en un acto sencillo pero solemne.

Jueves 1 de febrero
Día del Ciudadano

Se organizarán excursiones a oficinas públicas, aduana, correos, bancos, casas de comercio, etc., donde puedan los educandos estudiar el desenvolvimiento de la vida ciudadana y se procurará estimular la realización de toda clase de actividades cívicas.

Viernes 2 de febrero
Día dedicado al enaltecimiento del Hogar y de los Padres

Los niños deberán redactar mensajes, dibujar tarjetas, adquirir una flor, etc., para ofrecerla a sus padres como símbolo de su amor filial. Debe procurarse que les hagan también algún presente o regalo, por modesto que sea. En las clases de Moral de los días precedentes, los maestros deben «hacer sentir» a sus alumnos el amor que deben profesar a sus padres. Se realizarán actos en las escuelas, a los cuales se invitará a los padres de los alumnos, quienes recibirán el homenaje de sus hijos.

Sábado 3 de febrero
Día de la Educación Física

Se preparará un programa de competencias y juegos por niños de la casa de Beneficencia, Escuelas Primarias Superiores, Escuelas 39 y 109 en el Stadium de la Universidad, a las 8 a. m».

Las peticiones elevadas al Secretario de Educación

Una comisión de estudiantes del Instituto de Matanzas y otra de la Federación Estudiantil de Institutos visitó al doctor Cleto A. Guzmán, Secretario de Educación Pública, dándole a conocer sus peticiones.

El pliego en cuestión contiene las siguientes: tres exámenes parciales para todos los cursos, dotación adecuada de los laboratorios y museos de todos los Institutos, designación de profesores aptos, liquidación del Plan Varona en cuatro años y no en tres, creación oficial del Instituto nocturno de La Habana y no intromisión de la política en los planteles.

El Buró Nacional de la Federación informó asimismo al doctor Guzmán, que había acordado respaldar el movimiento de huelga emprendido por la Federación provincial de los estudiantes de los Institutos de La Habana y declarado un paro preventivo de 48 horas, de carácter nacional, en señal de solidaridad.

El doctor Cleto A. Guzmán, nuestra máxima autoridad educacional, se limitó a recibir el memorándum que se le entregó y a consignar que lo estudiaría detenidamente.

Se gestiona la apertura de la escuela de Comercio Matancera

Una comisión de elementos destacados de la provincia de Matanzas, estuvo gestionando ayer en la Secretaría de Educación, la apertura de la Escuela Profesional de Comercio de Matanzas, que acaba de ser creada.

Aún no se ha dado a conocer el profesorado que habrá de atender las cátedras de la misma.

La escuela funcionará, provisionalmente, en el local del Instituto de Matanzas.

La Escuela Profesional de Comercio de Cienfuegos, ya se encuentra funcionando.

El director de la misma, doctor Felipe Silva Fernández, informó ayer al doctor Guzmán que el día 21 quedó cerrado el período de matrícula, con un total de 400 inscripciones.

Se invita al departametno de Higiene Escolar

El doctor Pérez Andre, Gobernador de Oriente, ha invitado al departamento de Higiene Escolar de la Secretaría de Educación al Primer Congreso de Patología Regional, Medicina Tropical, Medicina Social Preventiva e Higiene Pública y Privada, que se celebrará en Santiago de Cuba.

Durante largo rato estuvo departiendo con el Secretario de Educación, a quien expresó su agradecimiento por haber ofrecido su cooperación para llevar a vías de realidad las conclusiones del Primer Congreso Nacional de Educación, que tuvo también por sede la ciudad de Santiago de Cuba.

El doctor Pérez André anunció asimismo que en estos días se inaugurará en Oriente el Instituto para el Estudio y la Protección del Niño, bajo los auspicios del Círculo de Profesionales de Oriente.

Marcas y Patentes
Tomás Gutiérrez Alea
AGENTE OFICIAL
M. de Gómez no. 315. Tel: M-6356 HABANA

MODELO 8-Q-2

La ambición de poseer un aparato receptor capaz de satisfacer el deseo de viajar por todos los países del mundo desde el propio hogar, se hace posible con este estupendo modelo de 8 tubos, orgullo de la RCA Victor.-Conexión simplificada para Victrola.-Amplificación "Push-Pull".-3 nuevos tubos que proporcionan más selectividad y menos interferencia.-Ojo y Cerebro Mágicos.-Lujoso gabinete de maderas seleccionadas, pulido a mano y acabado en laca.

HUMARA Y LASTRA, S. en C. MURALLA 405 407 M-1640. M-9095
Cía. CUBANA DE FONÓGRAFOS O'REILLY 573 TELEFONO M-1208
UNIVERSAL MUSIC CO. SAN RAFAEL 104 TELEFONO M-2932
LA CASA DE LA MÚSICA BELASCOAIN 262 TELEFONO U-5458
CASA BARRIÉ O'REILLY 453 M-8598

ESTADO DEL TIEMPO

Mitad Occidental: Vientos frescos del Nordeste al Norte, algo fuertes a intervalos. Cielos nublados y parte nublados. Nuevo descenso en las temperaturas, llegando a frías. Pocas lluvias. Fuertes marejadas en costa Norte de la porción Occidental.

Mitad Oriental: Vientos flojos a moderados, variables. Cielos parte nublados. Iguales temperaturas. Próximo cambio en la zona Oeste.

MAÑANA VENCERA EL PLAZO PARA PRESENTAR LOS TRABAJOS AL PREMIO «JUSTO DE LARA»

Hasta mañana, jueves, a las 5 de la tarde, pueden enviarse trabajos en opción al Premio «Justo de Lara», de $1,000.00, instituído por **El Encanto** para el mejor artículo publicado cada año en la prensa cubana. Los trabajos deben presentarse en la Biblioteca Nacional por quintuplicado: un ejemplar de la publicación en que vieron la luz y cuatro recortes pegados en hojas de papel comercial o en su defecto, copias escritas a máquina, a dos espacios. Ningún trabajo podrá exceder de 3,500 palabras y deberá haber sido escrito por periodista profesional o colaborador habitual y publicado dentro del año 1939.

No se preocupe:
no le faltarán las mejores cremas del mundo tan buenas como las primeras:
CREMA DE CACAO
APRICOT BRANDY
CREMA DE MENTA
TRIPLE SEC
ANIS EXTRA y
GRANADINA
ARECHABALA
Exija siempre esta acreditada marca

Acordada por la Dirección de Rentas e Impuestos de Hacienda la forma de efectuar convenios con contribuyentes

Los pagos pendientes deberán abonarse conforme a las instrucciones dadas a las oficinas fiscales. Ratificado el personal del Fondo Especial. El sellaje del tabaco

Por la Dirección General de Rentas e Impuestos ya ha sido redactada la instrucción que será firmada por el Director doctor Gerardo Barreras y enviada a las zonas y distritos fiscales, acerca de la forma de efectuar los convenios con los contribuyentes del Estado, sobre el pago de los adeudos pendientes.

La Dirección de Rentas e Impuestos, por esa instrucción, dispone el procedimiento a seguir en todas las oficinas fiscales.

El personal del Fondo Especial

Como hemos publicado reiteradamente el personal del Fondo Especial de Obras Públicas ha sido ratificado en sus cargos; por lo tanto no existen plazas vacantes que cubrir y ya se ha ordenado que firmen todos los empleados las nóminas correspondientes a este mes, en que cobrarán al igual que el resto de los funcionarios y empleados del Estado.

Sobre los embarques de oro

La Secretaría de Hacienda, está terminando de redactar una resolución que será elevada a la consideración del Secretario de Hacienda, para su sanción, por la cual se regula la forma más práctica de fiscalizar los embarques de oro que se hagan, tanto en barreduras, como lingotes etc., con un sellaje especial, que determine valor y peso, para el pago de los derechos correspondientes.

El sellaje en los tabacos

Resuelto ya por la Dirección General de Rentas la forma que en lo sucesivo ha de regir para no poder eludir el pago del impuesto a los tabacos, colocando en cada uno de ellos un sello, en forma de anillo, con el valor de centésima que corresponda, la propia Dirección trata ahora de conseguir de los fabricantes una declaración jurada sobre la existencia de cajas de tabacos selladas y las que se encuentran en el mercado.

Problema de derecho

La Dirección General de Consultoría plantea un problema de si deben o no ser embargados bienes de patrimonio del Estado a virtud de reclamaciones civiles ante los tribunales de justicia, manteniendo la siguiente tesis:

«Con motivo de la reclamación de réditos de un censo que grava un solar en el reparto del Vedado, propiedad del Estado, al acreedor, señora Mercedes Cadaval y Díaz Barrio, obtuvo del señor Juez Municipal del Vedado, doctor Alvarez de la Vega, se decretara por proveído de fecha 17 de enero en curso, el embargo del solar número 4 de la manzana número 1 del reparto del Vedado, a fin de hacer efectivo su crédito.

El Negociado de Asuntos Judiciales estimando improcedente la forma en que se pretende por parte de la reclamante cobrar dichos réditos, en su oportunidad ha establecido el correspondiente recurso de reposición, por estimar que el juzgado ha invadido atribuciones que no le son propias; y que de acuerdo con lo que preceptúa el Artículo 74 de la Ley de Enjuiciamiento Civil, debió abstenerse de conocer del asunto sometido a su jurisdicción, por ser las autoridades administrativas las únicas que pueden disponer la forma en que los pagos deben realizarse, incluyendo los mismos en los Ante-Proyectos de Presupuestos Generales de la Nación; y por otra parte por regir entre nosotros la Ley de Contabilidad de 25 de junio 1870 que expresamente prohibe despachar ejecuciones de embargo contra los caudales del Estado.

Por dicho Negociado de Asuntos Judiciales, de la Dirección General de Consultoría, Apremios y Bienes del Estado, se ha designado al doctor José Ignacio González Pérez, para que represente al Estado en dicho asunto».

Nueva Jefa de Resoluciones

Por Resolución del Dr. Cleto A. Guzmán, Secretario de Educación, ha sido nombrada Jefa del Negociado de Resoluciones y Asuntos Generales, la señora Armada Yero de Sobrino, mientras dure la ausencia de la señora Angeles Camacho, que se encuentra disfrutando de una comisión de servicios.

La señora Yero de Sobrino es una antigua y competente funcionaria de la Secretaría de Educación.

SE ASOMBRAN DE QUE HAYAN COOPERADO AL PARO CUANDO DISFRUTAN DE BUEN SALARIO

El Secretario del Trabajo se ofrece nuevamente a servir de mediador en el asunto. Se inicia la molienda en muchos Centrales, normalizándose así las labores de la zafra

En la Secretaría del Trabajo hubo un intenso movimiento durante toda la mañana de ayer, debido a que concurrieron a ella, más de trescientos obreros de distintas casas impresoras de esta capital, acompañados del señor Lázaro Peña, Secretario General de la Confederación de Trabajadores de Cuba y otros miembros de esa organización, quienes fueron recibidos por el Lcdo. Augusto Saladrigas, Secretario interino del Trabajo, que viene realizando toda clase de gestiones para armonizar los intereses de patronos y obreros de ese sector.

Cuando abandonaban los obreros y los líderes de la Confederación de Trabajadores el despacho del Secretario del Trabajo, dijeron que esperaban una nueva reunión con los patronos en horas de la tarde, en la cual intervendría el Lcdo. Augusto Saladrigas y el Director General del Trabajo, a fin de encontrar una fórmula conciliatoria a la situación creada en Artes Gráficas.

Protestan los patronos hoteleros por los salarios

Posteriormente el Secretario interino del Trabajo recibió a una comisión de dueños de hoteles de esta capital, entre los cuales figuraban el doctor Ramón García, el señor Buenaventura Pons. Dicha comisión expuso que la fijación de los salarios acordados por la Comisión Nacional de Salarios Mínimos les afectaba notablemente, y que esto podría traer consecuencias funestas para los propios empleados del giro gastronómico, pero como que ya se encontraban aprobados esos salarios por el Secretario del Trabajo y remitida la resolución a la Gaceta Oficial, no les quedaba otro remedio que aceptarlos, pero que hacían constar los perjuicios que se les causaba con ello.

Los obreros impresores devengan buenos jornales

Después de la una de la tarde concurrieron a la Secretaría del Trabajo algunos patronos impresores de esta capital, y hablando con los reporters, dijeron que a ellos les causaba extrañeza el que sus obreros permitieran ser dirigidos por titulados «líderes» obreros, cuando se encontraban trabajando sin obstáculo alguno y en la más absoluta compenetración con los patronos, debido, principalmente, a que los salarios y jornales diarios y por hora que vienen devengando en las casas impresoras como maquinistas, linotipistas, encuadernadores, dependientes de almacén, cajistas y demás cargos son excelentes, y para probarlo informaron que los maquinistas ganan dos pesos cincuenta centavos, los linotipistas 20 pesos semanales, y otros $2.86 diarios; los encuadernadores $2.86 diarios; los dependientes de almacén $2.43 diarios y los cajistas $2.57 diarios, así como en otras casas impresoras devengan cuatro y cinco pesos diarios, de acuerdo con la categoría y conocimientos técnicos de cada obrero.

Es necesario que estos obreros —dijeron los patronos— se convenzan de que la situación que ellos tienen y disfrutan en las casas impresoras y papelerías es admirable, donde a todos se les considera, y que ahora sin justificación alguna, solamente por oír las indicaciones de los que «nunca han trabajado», se lancen a una huelga injustificada, que puede llevar la miseria a sus hogares.

Intervendrán los Tribunales de Justicia y la fuerza pública en las huelgas

El Secretario interino del Trabajo Lcdo. Augusto Saladrigas, departió largamente con los reporters después de la una de la tarde, cuando recibía en su despacho a la comisión patronal de los gastronómicos.

Dijo que como publicó el DIARIO DE LA MARINA, él estaba siempre a la vanguardia de toda gestión conciliatoria entre patronos y obreros, y que estaba haciendo el último esfuerzo para que los de Artes Gráficas llegaran a una solución armónica, y que si después de la reunión que esperaba celebrar en la tarde de ayer, no se arreglaba, entonces no había otra solución sino aplicar el Decreto-Ley 3, interviniendo los tribunales de justicia y la fuerza pública en las huelgas.

Los ingenios han comenzado la zafra azucarera

Por último el Lcdo. Augusto Saladrigas dijo a los reporters que la situación en los centrales azucareros era muy favorable, ya que casi la inmensa mayoría de los ingenios habían comenzado la zafra con absoluta normalidad, a excepción de los cuatro centrales de Camagüey y uno de Guantánamo, cuyos obreros reclaman los contratos colectivos de trabajo, pero que también éstos comenzarán en breve, resuelto todo armónicamente.

Informó además que había ordenado infinidad de reposiciones de obreros despedidos en distintos lugares, ya que sus expedientes han sido resuelto favorablemente.

Hoy puede quedar resuelto el problema de Artes Gráficas

El Secretario interino del Trabajo, como había ofrecido, concurrió en horas de la tarde de ayer a su despacho y recibió a los patronos-impresores con el fin de cambiar impresiones sobre la situación existente con los obreros de artes gráficas.

Posteriormente fueron recibidos por el Lcdo. Saladrigas los dirigentes de la Confederación de Trabajadores de Cuba y líders de la Unión Sindical de Artes Gráficas, quienes conocieron lo expuesto por los patronos, retirándose unos y otros complacidos de la entrevista con el Secretario del Trabajo.

Por último, el Secretario interino del Trabajo habló con los reporters, manifestándoles que se encontraba muy optimista en cuanto a la solución del problema de artes gráficas, y que espera que hoy miércoles quede definitivamente resuelto el conflicto, mediante una fórmula armónica entre ambas partes.

Obreros de los Omnibus Aliados reclaman convenio

A la Secretaría del Trabajo ha sido dirigido un telegrama por el señor José María Pérez, Secretario General del Sindicato de la Cooperativa de Omnibus Aliados, felicitando al Lcdo. Augusto Saladrigas por su actuación al frente de ese Departamento y señalándole que esperan sea celebrado el convenio colectivo de trabajo con los obreros de ese sector del transporte, pues hasta el momento la empresa ha venido negándoselo.

El Secretario del Trabajo ordena reposiciones

El Lcdo. Saladrigas, Secretario interino del Trabajo, ha firmado resoluciones ordenando la reposición de los siguientes trabajadores: de Armando Ojeda Pérez, empleado del café «Los Torcedores»; de Ursula Valdés, empleada del balneario «Las Playas»; de Lidia Castellanos Alvarez, en la Cooperativa de Omnibus Aliados; de José Luis Pereira y Azpudia, empleado de «La Caridad»; de Luis Benítez Gutiérrez, empleado del bar Blanco, de Santa Clara; de Florentino Luis Ríos Risecha, empleado del hotel «Sevilla Biltmore»; de Luis Torres Blanco, empleado de «La Caridad»; de Carmen Soto Martínez, empleada de la casa de modas «Brígida»; de Francisco Fernández, empleado de la Cooperativa de Omnibus Aliados; de Daniel Manzano López, empleado de la Havana Electric Railway Company; de José Luis Pereira Alvarez, empleado de la entidad «La Caridad»; de Miguel Name Simón, empleado de la Havana Electric Railway Company; de Andrés Izquierdo Alonso, empleado de la Cremería Ward; de Ana Rosa Nieves Hernández, empleada de Enrique Raspall; de Zenaida Valdés Díaz, empleada de Miguel Warsestein; de Antonio Cairo y Cairo, empleado de la entidad «Pí y Bolinaga»; de Francisco Blanco Trujillo, empleado de Ricardo Lorenzo Haza, en Matanzas; de Rigoberto Vidal, empleado de la «Cuban Cordage Company»; de Antonio López, empleado del restaurant «Salón H»; de Francisco Piñeira, empleado del café «Ribera», de Santa Clara; de María García Pérez, empleado de la entidad de Juan Baró; de Obdulia Pulido, empleada de la entidad de Jesús Fernández, en Guayos; de Alberto Llino y Delgado, empleado de la entidad «La Caridad»; de Alfredo Santaló Roselló, empleado de José Horbat; de Antonio Oramas y Gálvez, empleado de la «Bredell Paint Co. of Cuba»; de Epifanio Vidal Abella, empleado de la Havana Electric Railway Company; de Godofredo Quintana, empleado de Agustín Rubio, en Santiago de Cuba; de Noemí Valerino y Polanco, empleada de la casa de apartamentos de 8 y 19, en el Vedado y de Félix G. Torres Hernández, empleado de los Ferrocarriles Consolidados de Cuba, de Camagüey.

A la Gaceta los salarios mínimos

El Secretario interino del Trabajo ha refrendado el acuerdo de la Comisión Nacional de Salarios Mínimos, que estableció la tarifa para los empleados y obreros del sector gastronómico. Este acuerdo ha sido enviado a la Gaceta Oficial de la República, para su inmediata publicación.

Reconocerán antigüedad

El Secretario del Trabajo ha ordenado a los Ferrocarriles Unidos de la Habana, que paguen al maquinista señor Serafín Sarmiento y Herrera, las horas extraordinarias trabajadas y los días perdidos por esperar turnos o por enfermedad justificada.

Igualmente se ha ordenado a la propia empresa ferroviaria, reconozca al conductor señor Juan González Cabrera, la antigüedad que le corresponde, desde 10 de marzo de 1916, en vez del 28 de diciembre de 1923.

Por resolución del señor Secretario del Trabajo, ha quedado determinada la forma en que quedará redactado el convenio que debe regir entre la Compañía Metropolitana, de Automóviles, S. A. y el grupo de trabajadores de la Metropolitan Auto Company.

Ha sido declarada sin lugar la protesta de José Magdaleno Herrera, contra la antigüedad que le han fijado en la Hermandad Ferroviaria de Cuba y los Ferrocarriles Unidos de la Habana.

Homenaje al ex Rey Don Alfonso XIII por su fecha onomástica

MADRID, enero 23. (Exclusivo).—Misas solemnes fueron celebradas hoy en las iglesias de España en honor del ex monarca Alfonso XIII en el día de su santo.

En Madrid el servicio se celebró en Santa Bárbara y los organizadores, un grupo de aristócratas monárquicos, invitaron a las autoridades y a los dirigentes de Falange.

No cometió el delito de hurto

Berta Valdés, acusada del delito de hurto, fué absuelta ayer por la Sala Tercera de lo Criminal, tras la retirada de la acusación por el Fiscal, fué defendida por el doctor Manuel Castellanos.

A nuestros Suscriptores

Enterada esta Empresa de que algunos señores suscriptores abonan sus cuotas a nuestros cobradores, sin cuidarse de exigir el recibo oficial que se expide por esta Administración, les suplicamos por este medio, NO EFECTUAR PAGO ALGUNO a los cobradores, ni a cualquiera otra persona, sin que entreguen el recibo oficial de la Empresa. De este modo nos evitarán posibles quebrantos y cooperarán a garantizarnos el pago que realicen.

LA ADMINISTRACION

M.E.C.D. 2016

DIARIO DE LA MARINA

(S. A.)
FUNDADO EN 1832
(Dirigido hasta 1919 por Don Nicolás Rivero y Muñiz)
DIRECTOR: Dr. JOSÉ I. RIVERO
ADMINISTRADOR: D. CELSO GONZALEZ
Domicilio Social: PASEO DE MARTI, NUMERO 551
Agente en N.York: Joshua B. Powers, Inc. 220 East, 42nd. St. New York City

Editado por la Cía. DIARIO DE LA MARINA, (S. A.), cuyo programa consiste «en la defensa de los intereses generales y permanentes de la Nación cubana, de los especiales de la Colonia Española establecida en la misma y de la unión y armonía entre los diversos elementos que conviven en el país». — Artículo 1º de los Estatutos.

TELEFONOS DEL DIARIO

Dirección	M-2856
Administración	M-7911
Suscripciones	M-7911
Quejas	M-7911
Clasificados	M-7915
Jefe de Redacción	M-1287
Redacción	M-7913
Sports	M-7912
Agencia Guanabacoa	XO-1584

PRECIOS DE SUSCRIPCION

	Territorio nacional	Extranjero «A» convenio	Extranjero «B» no convenio
Año	$ 13.50	$ 17.00	$ 20.00
Semestre	7.00	9.00	11.00
Trimestre	3.75	5.00	6.00
Mensual	1.30	—	—
Dominical, Año	—	5.00	7.00

EDITORIALES

Aliados poderosos condenan los paros obreros

La Secretaría del Trabajo cree que el problema planteado por la huelga de Artes Gráficas puede llegar rápidamente a una solución armónica. De lo contrario, habrá que aplicar la ley a todos los que la están infringiendo. Ojalá no tenga que lamentarse no haber empezado por exigir su estricta observancia. Ya es hora de que se imponga el buen juicio entre los proletarios inactivos por el úkase lanzado por la Confederación de Trabajadores de Cuba, que simpatiza abiertamente con el comunismo. Quedará, de este modo, demostrado que nuestros obreros se dan perfecta cuenta de que ésta es una época impropia para aventar querellas entre el capital y el trabajo y que el que les aconseje lo opuesto es un enemigo. En cambio, si se abroquelan en su intransigencia, si desoyen las voces de admonición que parten de todo el país, condenando la huelga de los impresores por su improcedencia e inoportunidad, entonces quedará de manifiesto que para los huelguistas no cuenta lo más mínimo el interés de la República. Esto, sin embargo, es inaceptable. Admitamos que ciertos líders, imbuídos del doctrinarismo fracasado de Moscú, hallen la ocasión propicia para agitar la conciencia pública, crearle dificultades al Gobierno y romper la buena armonía reinante, hasta hace muy poco, entre los patronos y los obreros. Pero tales jefes, apenas se les descubra el juego, se quedarán solos. Sobre todo si nuestro proletariado tiene buena memoria y recuerda las experiencias de otros días. También debe pesar en su ánimo la actitud conciliadora mantenida por nuestras autoridades durante el desarrollo del paro de las imprentas. Esa actitud, en vez de alentar la rebeldía, debe interpretarse como el deseo de favorecer una reconciliación que no encontrará ningún obstáculo, fuera de los planes ocultos, y la habitual reserva mental de los que, so capa de defender al laborismo, lo que vienen haciendo es un ensayo de la táctica perturbadora preconizada por los devotos del Kremlin. Véase, si no, cuándo se planteó este paro obrero: en la víspera del inicio de la zafra que se está desenvolviendo desde hace unos días. Es decir, en el momento en que nuestro pueblo está necesitado de completa calma y debe considerarse libre de toda compilación de carácter social.

El país desea ardientemente que el optimismo que abriga la Secretaría del Trabajo sea confirmado por una realidad inmediata. O lo que es lo mismo, que esa solución armónica que aguarda, no se continúe dilatando. Cada día que transcurre sin renovarse las actividades de los talleres de imprenta, aumenta el malestar que sienten las fuerzas vivas de la República que, porque ven muy lejos, saben a dónde puede llevarnos este paro. Los propios obreros sensatos, que son los más, que forman una mayoría impresionante por su número, no desconocen que nada bueno puede derivarse para el laborismo de la prolongación de una huelga que no responde a ninguna aspiración razonable, ya que el cumplimiento de los contratos colectivos de trabajo, que ahora tratan de alterarse—lo que ha motivado esa huelga—les compromete por igual a ellos y a los patronos. Caso de que los taimados instigadores de ese movimiento se salieran con la suya, extremo inadmisible de todo punto, las consecuencias serían gravísimas para todos. Lesionar al capital es lesionar al trabajo. Uno y otro se completan y actuando de consuno, en una cordial inteligencia, es como se sirve a la riqueza pública y al sosiego público. De ahí que el apostolado marxista dirija sus tiros a un solo blanco: destruir el equilibrio que hemos logrado establecer entre esas dos fuerzas. Desde luego que el propósito, el negro propósito, resultará fallido. También por una alianza poderosa: la de la ley y la opinión nacional.

Necesidad de nuevas aulas

Recientemente la Cámara de Representantes aprobó un proyecto de Ley creando en el territorio nacional 286 aulas de Kindergarten y 60 de Instrucción primaria.

Esta iniciativa cameral causó muy buena impresión. Todos los funcionarios que han desempeñado la Secretaría de Educación han insistido mucho en la necesidad de establecer nuevas aulas para satisfacer a una población escolar que ha crecido considerablemente y para combatir el analfabetismo, que sigue acusando un alto porcentaje, no ya sólo en las zonas rurales, sino en ciudades de alguna importancia.

Particularmente la educación infantil en su primera etapa, en esa etapa difícil y delicada del Kindergarten, necesita entre nosotros una mayor difusión. De la eficacia con que ella sea servida dependen los resultados del futuro. A los cuatro o cinco años el alma del niño, dúctil como la cera, está ya en condiciones de recibir las primeras experiencias escolares. Su curiosidad ha comenzado a abrirse al mundo. Las cosas circundantes entran a manera de turbión en su vida. Es hora ya de que el maestro empiece a ordenar, a metodizar esas primeras emociones y a permitir la entrada de otras que resulten útiles a la evolución mental y sensorial del niño. Esos juegos sencillos de los «jardines de la infancia», esos ejercicios fáciles y agradables, esas humildes lecciones de cosas que el pequeño va aprendiendo sin esfuerzo, tendrán una importancia decisiva en su educación. Las nuclias que en esa edad se graban en la conciencia no se borran jamás. Incumbe, pues, a las profesoras de Kindergarten una gran responsabilidad. Responsabilidad que recae, en definitiva, sobre el Estado, que por medio de su departamento educacional debe propender a la dispensación amplia y eficiente de ese tipo de enseñanza.

Es obvio que el número de nuestras aulas de educación primaria es escaso; pero se echan de menos sobre todo las de Kindergarten. La estadística escolar ha comprobado que son muchos los niños de familias humildes que se ven privados de esa atención pedagógica inexcusable por falta de escuelas. El subsanar esta deficiencia es deber urgente e ineludible del Estado.

El primer paso se ha dado ya. La Cámara impartió su aprobación a un proyeco de Ley que había sido muy recomendado por nuestras autoridades en materia escolar. Ese proyecto está pendiente de la aprobación del Senado y de la sanción presidencial. Las normalistas graduadas de maestras de Kindergarten, que forman gran número, han iniciado un movimiento encaminado a que esa beneficiosa iniciativa sea ley cuanto antes. Es una aspiración justa, que merece ser atendida. En primer término, por las razones ya apuntadas, es decir, por cuanto responde a una evidente necesidad nacional. Y en segundo término, porque mediante ella podrá remediarse la situación económica de una clase profesional numerosa y respetable. Anualmente salen de nuestras Escuelas Normales muchas jóvenes animosas, con vocación para la fina tarea de los «jardines de la infancia» Pero como las aulas de Kindergarten no se aumentan, se ven obligadas a permanecer inactivas por tiempo indefinido, ahogando su vocación y perjudicándose económicamente.

La Ley de Impuestos aprobada recientemente ha de aumentar de manera considerable las recaudaciones del Fisco, hasta obtenerse el equilibrio de nuestras finanzas. Las buenas perspectivas económicas permiten, por otra parte, augurar una hacienda pública más floreciente. Es preciso que estas mejorías se traduzcan en beneficios para el pueblo, que es en fin de cuentas quien las paga.

Entre esos beneficios, los que corresponden al sector educacional son de los más codiciados y estimados. La creación de esas aulas a que se refiere la ley aprobada ya por la Cámara sería una bendición para nuestra enseñanza. Y una manera de resolver el problema económico y vocacional de numerosas graduadas de Kindergarten, que esperan desde hace mucho tiempo inútilmente oportunidades de trabajo.

Epistolario de OTEYZA

Sr. Atanasio Díaz Villa.
La Habana.

Muy señor mío:

El intrusismo profesional se persigue en medicina especialmente. Sin duda porque ahí es donde más se produce. Dicta la sentencia rimada que

«De médico, poeta y loco
todos tenemos un poco».

Pero loco no constituye una profesión ya, pues pasaron los tiempos en que tal empleo existía entre los palatinos. Y poeta nunca una profesión fué, porque semejante oficio ni antes ni ahora se retribuyó y se retribuye. Médico sí que una profesión ha de considerarse, debido a ser facultad.

De donde resulta que sólo incurren realmente en el profesional intrusismo—aprovechando esas tres condiciones poseídas un poco por todos—, aquéllos que ejercen la medicina sin título facultativo. Esto es, los que no obstentando legalmente el grado de doctor o siquiera el grado de licenciado en la ciencia de Hipócrates, se dedican a curar y a matar como si médicos verdaderos fueran.

Porque los verdaderos médicos curan unas veces y otras veces matan. Y hasta los hay que más son las veces que matan que las veces que curan. Ya Quevedo habló de cierto doctor Sangredo, diciendo así:

«Con médicos como éste
hace el Rey, nuestro señor,
bombardos a sus castillos,
mosquetes a su escuadrón».

Pero hay más en nuestra literatura. Bretón de los Herreros dijo del doctor Pedro Mata:

«Vive en esta vecindad
cierto médico poeta,
que al pie de cada receta
pone **Mata**, ¡y es verdad!»

Y lo grande fué que el acometido doctor—que no ejercía la medicina, entregado por entero a sus labores literarias—respondió, diciendo:

«Este médico poeta,
al qué tanto se maltrata,
ni visita ni receta;
luego no es cierto que **Mata**». .

Con esto hubo de reconocer el doctor Mata que si visitase y recetara, mataría. Y que, por tanto, los médicos en funciones matan, empleando como arma legal la receta. Es decir, que si intrusismo constituye curar, también matar lo constituye.

Se lo digo a usted, señor Díaz Villa, porque un intrusista médico es ese Cristóbal Arozamena, «santero que se dedica a la práctica del curanderismo mediante la brujería». A usted «lo sometió a ciertos tratamientos para mejorarlo de una dolencia; pero lejos de conseguirlo, lo ha empeorado». Todo esto lo ha declarado usted ante el teniente de la Policía señor Andrés Amoedo, y yo lo admito.

Pero, ¿por qué compareció usted ante dicho teniente? Pues porque le detuvieron los vigilantes señores Pérez y Ravelo. Y la causa de su detención fué que usted produjo a Arozamena «una herida penetrante en la espalda y varias más diseminadas en ambas manos y el rostro, utilizando un cuchillo». Resulta, pues, que usted intentó matar a Arozamena, igual que Arozamena intentó matar a usted.

¡Intrusismo profesional médico en los dos casos! Que yo censuro en el caso de Arozamena, desde luego; pero que, a continuación, he de censurar en el caso de usted. Tanto Arozamena como usted, deben dejar lo de curar y lo de matar para los médicos que tienen su título facultativo. Ellos y sólo ellos están dentro de la legalidad cuando curan y cuando matan.

Constar lo hago así. Y ya termino. Soy de usted atento s. s. q. e. s. m.

Luis DE OTEYZA

La Habana, 24 de Enero de 1940.

DESEOS *Por Roseñada*

«En la próxima semana se celebrará el Día del Tareco».

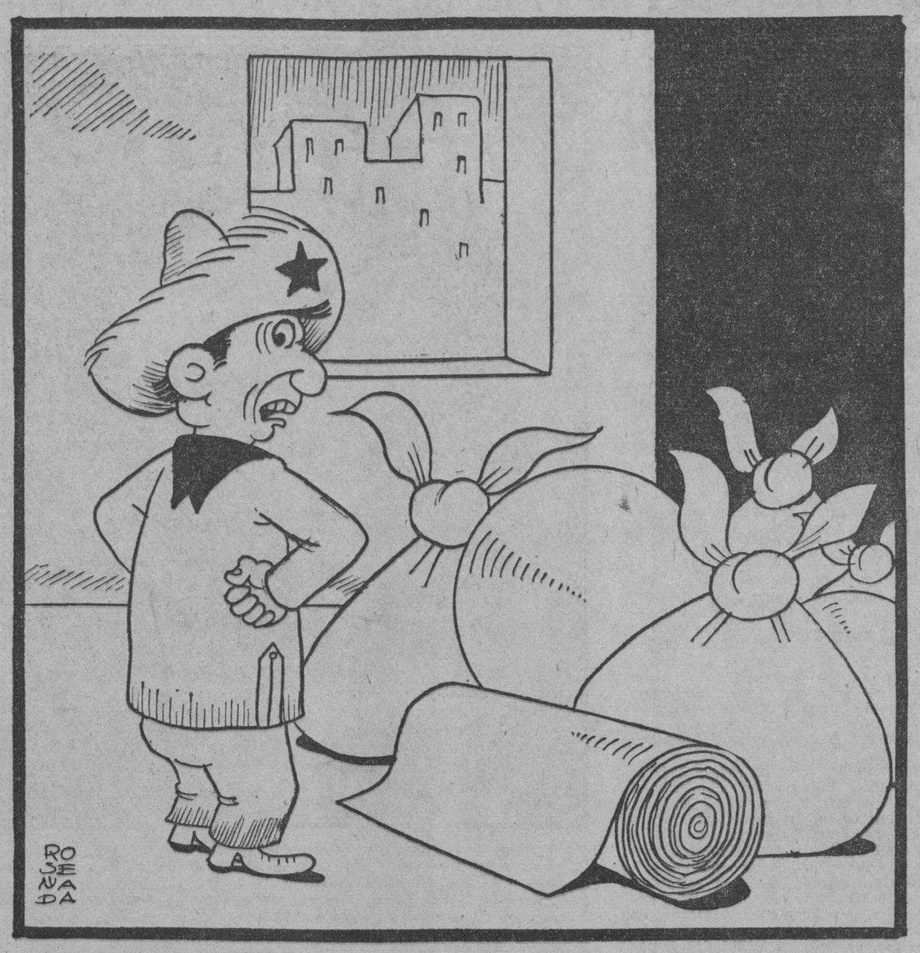

—¡Qué ganas tengo de que llegue el Día del Tareco...!

GOEBBELS DICE QUE INGLATERRA PROVOCO LA GUERRA CON EL REICH

El ministro de Propaganda formula comentarios sobre el Imperio Británico y su papel en la contienda haciendo un paralelo con la situación de 1914, que critica.

(Por Lothrop Stoddard).

BERLIN, enero 21. (Por correo aéreo).—«Es hora ya que 40 millones de personas se den cuenta que no pueden seguir diciendo cuándo van a dar permiso a 80 millones para beber una taza de café». Estas palabras fueron pronunciadas por el doctor Paul Joseon Goebbels, ministro de Información y Propaganda del Reich, en el curso de una entrevista exclusiva concedida al que suscribe.

Sentado al lado mío en su imponente despacho situado en Wilhelmplatz, el doctor Goebbels se extendió en consideraciones al respecto con calor. La razón que le guió a formular la observación consignada más arriba es que un potentado árabe acababa de obsequiar al gobierno con cien sacos de café, que fueron inmediatamente destinados a los hospitales militares.

—He estado en Alemania dos meses ya, señor ministro —dije— y no he visto aún ninguna manifestación pública, ni banderas, ni bandas de música, ni flores, como en 1914.

—Tiene usted razón, y es ello muy fácil de explicar. En 1914 el pueblo alemán no sabía de qué se trataba. No se le habían explicado los motivos de la guerra. Minas de hierro francesas, apoderémonos de Bélgica, Dios castigue a Inglaterra, y lemas y frases por el estilo. Nuestros gobernantes de netonces no sabían cómo explicar al pueblo las cosas. Eran un grupo de aristócratas que no estaban en contacto con el pueblo.

La situación actual

—Ahora, en cambio —prosiguió— nosotros los nacionalsocialistas somos hombres del pueblo. Sabemos cómo piensan nuestros conciudadanos y sabemos cómo hacernos entender de ellos. Pero en realidad, son los ingleses, quienes han hecho comprender a nuestro pueblo el por qué de la guerra, obligándonos a entrar en la contienda.

«Nosotros hicimos ver claramente a los británicos que no proyectábamos molestar su imperio. Cuidadosamente nos abstuvimos de intervenir en la India y en Irlanda. Hasta les ofrecimos darles una garantía militar de la integridad del imperio. Pero en cambio les exigimos que no pusieran la mano en nuestra esfera de influencia: la Europa Central para mí en alto grado—dijo después —quizás sea mejor así. Aquel gran muchacho no habría podido envejecer, ver irse lentamente sus fuerzas, el resorte de sus músculos y el brillo de su mirada. Tres mujeres habían llenado su vida. Tres solamente. Yo lo conocí con la primera. Nuestra amistad continuó con la segunda. Después lo ví por última vez con la tercera. El las amaba como un perrito faldero debe amar a su propietaria, como un muchacho. Y cada vez que tuvo que separarse de una de ellas, sufrió profunda angustia... ¿No es admirable?

Después Chevalier continuó:

—Una vez me hizo una pregunta turbadora en extremo. Me dijo. «¿Cree usted, Maurice, que todavía una mujer puede amarme?» Yo lo miré, estupefacto, y le dije: «¿Está usted loco, Doug? ¿No sabe usted bien qué cosa representa usted para toda una generación universal? Cierto que usted tiene cincuenta años pero su musculatura ridiculiza a los muchachos más atléticos. Además usted lleva por todas partes una radiosa sensación de sol. Usted es Douglas Fairbanks, único como artista, como hombre, ¿comprende? Usted tiene una aureola real y toda mujer que se acerque a usted tiene que amarlo quemándose en esa aureola Usted no tiene edad, Doug...» Y Doug sonrió, yo sentí en mi corazón que acababa de hacer un gran bien a un gran hombre de bien. Me estrechó la mano con fuerza, con emoción comunicativa. Una semana después de aquella entrevista se matrimoniaba con lady Ashley...

Es emocionante ¿no es cierto? Maurice Chevalier llora a su amigo con lágrimas verdaderas, de las que corren por la mejilla y que ennoblecen al hombre que las da. Es un sentimiento sincero, agua viva arrancada al hombre que siempre sonríe. Rocío del corazón. Después las malas lenguas pueden decir que en el cielo del cine hay tempestades de odios, borrascas de pasiones bajas. No importa. Hay también sentimientos nobles, amistades fieles, amores profundos, y eso es suficiente para reivindicar ese mundo a los ojos de sus propios detractores.

Según Chevalier lo que ha matado a Douglas es su inacción, su forzosa falta de trabajo, porque si hay alguien que ha amado el escenario, ése era Doug.

—Adoraba su trabajo—explica.— La inacción artística debe haberle sido fatal; yo conocía bien aquella alma noble y fuerte.

Y por último, con un acento sonriente:

—Yo lo ví muchas veces saltar a pie juntillas muchas sillas, probando como un muchacho su ligereza increíble. Pues bien, yo creo que si las cosas se pasan en la muerte como se pasan en la vida, Doug debió haber saltado a pie juntillas delante del Juez Definitivo y, guiñándole el ojo con malicia, y sonriéndole con sus bellos dientes de lobo, debe haberle dicho: «Hello; hello old boy... soy yo, comprendes? Yo, Doug...!»

Eduardo AVILES RAMIREZ

EVOLUCION DE UN DIRIGENTE ALEMAN: El mariscal Hermann Wilhelm Goering en tres aspectos de su vida: Arriba, en su apuesta juventud, cuando era aviador en la guerra pasada; abajo, un poco más grueso, cuando ingresó al partido nacionalsocialista, en 1921, y a la izquierda, tal como aparece hoy. Se informa que no puede adelgazar porque si lo hiciera sufriría atroces dolores a causa de una bala que tiene incrustada en una pierna.

Pues bien, no quisieron aceptar, y, por el contrario, se propusieron aplastarnos. Esta vez todos los alemanes saben de qué se trata.

«Psicológicamente, estamos muy por delante de los ingleses. La última vez, lo reconozco, no fué así. Entonces, en un momento crítico, Francia e Inglaterra contaron con grandes hombres: Clemenceau y Lloyd George, ambos hombres del pueblo. Si nosotros por nuestra parte, hubiéramos tenido un Bismarck o un Hitler, habríamos ganado. Esta vez somos nosotros quienes contamos con grandes dirigentes, que ellos no tienen. Nosotros los nacionalsocialistas opinamos que son los seres humanos los que cuentan, no solamente, los recursos materiales. Inglaterra es un país socialmente débil. Es un ídolo con pies de barro. Además, Inglaterra tiene un objetivo de guerra negativo, defensivo. Esta vez son los ingleses quienes hablan en términos vagos de «agresión». ¿Qué puede importarle al soldado inglés que combate en las trincheras que le digan que está peleando contra la «agresión»?.

Democracia y dictadura

—Los ingleses —dijimos— manifiestan que esta guerra es una lucha entre la democracia y la dictadura

—¡Dictadura! —exclamó el doctor Goebbels. ¿Acaso no es el gobierno nacionalsocialista esencialmente sinónimo del pueblo alemán? ¿No son sus dirigentes hombres del pueblo? Que necedad sería imaginar que esto pueda ser lo que los ingleses llaman dictadura. Lo que tenemos en Alemania no es una dictadura, sino más bien una disciplina política a que nos han obligado las circunstancias.

«En momentos de presión extranjera, como la que hemos sufrido desde los días del tratado de Versalles, el sistema autoritario es el que con más ventaja puede adoptar un pueblo para llegar a la meta vital que se propone. El año 1940 no es el de 1914.

«La historia nunca se repite. La historia es como una espiral, y nosotros creemos que desde la última guerra nuestra espiral ha ido en ascenso, mientras ha descendido la inglesa Hoy tenemos unidad nacional disciplina y un régimen director vastamente superior al de 1914, y mejor aún que lo mejor que ha tenido Inglaterra. Además, creo en la existencia de una justicia inminente en la historia. Los legítimos derechos del pueblo alemán fueron defraudados hace una generación No nos serán negados una segunda vez!».

Sigue en pie el problema del oro en Norteamérica

Un destacado banquero propone la libre circulación del metal. — Ya la han propiciado distinguidos economistas como buen remedio.

Por GEORGE T. HUGHES

NUEVA YORK, Enero 1940.—No es una solución nueva del urgente problema del oro la que propicia el presidente del directorio del Banco Chase de Nueva York, señor Wintrop W. Aldrich; empero, por tratarse de una de las primeras figuras del mundo financiero norteamericano, es seguro que su tesis recibirá la atención del mundo oficial.

La proposición de que se vuelva a establecer el mercado libre para la compra-venta del oro, que se revoque la prohibición a los particulares de poseer este metal y de que se permita la libre circulación del numerario metálico sin restricciones a la importación o a la exportación ha sido preconizada repetidamente. El significado que reviste esta tesis es que ahora la defiende una personalidad tan destacada de la banca y las finanzas de Estados Unidos.

Los círculos financieros abrigan la esperanza de que el ministerio de Hacienda estudiará la solución propuesta por el señor Aldrich y de que el Poder Ejecutivo pueda persuadir al Congreso a que sancione la legislación respectiva.

Hace justamente un año el Congreso Norteamericano de Minería, reunido en Washington, propuso que el Congreso nacional revocara la prohibición impuesta a los particulares de poseer oro amonedado o en barras, que se restableciera dicho derecho y que los Estados Unidos siguieran comprando oro al precio de 35 dólares por onza, menos un tanto por ciento en concepto de acuñación y gastos generales; pero que, cuando quisiera el Gobierno evitar mayor acumulación de metálico, hiciera sus pagos con monedas de oro de 10 ó 20 dólares, o, si fuera conveniente, con billetes que pudieran cambiarse por su valor en oro.

En sus puntos esenciales, eso es lo que propone el señor Aldrich. Tanto el Congreso de Minería como él rechazan el remedio consistente en reducir el precio del oro, por ser en tal caso peor el remedio que la enfermedad.

Cabe consignar que nunca se ha registrado una reducción del precio oficial del oro por parte de ningún Gobierno, una vez establecido oficialmente ese precio. En el caso de la libra esterlina, el precio del oro, en función de esa unidad monetaria, ha aumentado al doble, aproximadamente, cada 200 años, en cuanto puede saberse desde el comienzo del registro de los precios oficiales. El precio del oro marcha en una sola dirección: sube. La explicación estriba en que ningún país aumenta voluntariamente su deuda pública reduciendo el valor en oro de su divisa monetaria. Si esto es cierto en cuanto al pasado, lo es tanto más ahora, que las deudas nacionales en todas partes están llegando a niveles astronómicos.

Este remedio se discute también, como medida que merece seria consideración, en la obra recientemente publicada por los profesores Graham y Whittlesey, de la Universidad de Princeton, titulada «La avalancha del oro» (The Golden Avalanche). No se trata de que se quiera simplemente legalizar la circulación del oro, ya sea en su forma de metal, en monedas o barras, o de billetes de banco canjeables por metálico a la vista, como remedio para detener el flujo actual. El oro seguiría afluyendo a los Estados Unidos, en busca de refugio contra los azares de la guerra y en pago de las mercancías compradas por los beligerantes en la Unión.

El costo de tener en el país semejante suma en metálico debería, empero, ser solventado por toda la población, incluso los atesoradores del metal. En lo que a esto se refiere, dicen los profesores citados:

«No podría calcularse a cuánto ascendería el monto del oro que se retiraría de las arcas fiscales para entregarlo a los particulares si el Gobierno de los Estados Unidos así lo resolviera, pero probablemente la cifra sería respetable. Esa medida debilitaría una de las afirmaciones que con más frecuencia formulan los críticos de la política monetaria del régimen actual; es decir, que el público no tiene confianza en la moneda nacional y que lo pone de manifiesto al retraer sus capitales, retardando así la marcha de la industria».

A TRAVES DE LA VIDA

INUTIL

Dios (en el Cielo) leyendo el Capítulo II, Versículo 12 del «Lun-Yu», tercer libro clásico de Filosofía Moral y Política de la China, conforme a la Gran Doctrina de Choung-Fou-Tseu (Confucio). San Pedro, cerca de él, se ocupa en dar brillo a la llave de la gran puerta de los Cielos.

Dios (dirigiéndose a San Pedro).—Oye, Pedro, lo que el Filósofo dice: «El hombre superior no es un vano utensilio empleado para usos vulgares». ¿Sabes una cosa? Que me preocupa desde hace tiempo la idea de algo que no he podido hacer.

San Pedro.—¡Cómo, Señor! ¿Hay algo que tú no has podido hacer al crear el mundo? ¡Parece imposible!

Dios.—Como lo oyes.

San Pedro.—Pues tengo curiosidad por saber cuál.

Dios.—No he logrado hacer una cosa inútil.

San Pedro (pensativo).—A la verdad tienes razón, Señor, porque todo lo creado por ti es útil.

Dios.—¡No me digas! Desde la marmota, que no hace más que morder, hasta el último reptil; desde la «picúa» hasta el «erizo», no hay ser viviente que no preste alguna utilidad. Señálame cualquier animal y te diré al momento para lo que sirve. ¡Con decirte que hasta la yerba más punzante y amarga rinde algún servicio!

San Pedro.—Señor, no me extraña eso en ti, que eres la infinita bondad, y que si quisieras hacer un mal te resultaría un bien...

Dios.—Lo que quieras. Pero el hecho es que con todo mi poder no se me ocurre hacer una cosa inútil.

San Pedro.—No hay que desesperarse; pensemos.

Dios.—Sí; pensemos.

(Se ponen a pensar durante unos cuantos años y al fin dice Dios):

Dios.—No se me ocurre nada. Me doy por vencido.

San Pedro.—A mí tampoco; pero tengo, sin embargo, una idea.

Dios (gozoso).—¿Cuál?

San Pedro.—Llamar al **Hombre**, que es un espíritu maligno y complicado y lo que a él no se le ocurra no lo imagina nadie.

Dios.—Tienes razón. Mira, llégate a la Habana, que allí hay muchos «vivos» y tráeme a un **Hombre**.

(San Pedro baja a la Tierra, coge a un hombre que estaba parado frente al Capitolio y lo lleva a presencia del Supremo Hacedor).

Dios.—Te he llamado para que me des una buena idea a fin de hacer una cosa inútil.

San Pedro.—Sí; una cosa que no sirva para nada.

Dios.—Que sea como un parásito. Una verdadera carga para el mundo.

(**El Hombre** se rascó el cogote y bajó a la Tierra.

Largo tiempo estuvo llamando a todas las puertas. Visitó las industrias, las ciencias, las artes, la agricultura y los inventores sin que en ninguna parte encontrara nada inútil.

Por fin entró en la política y después de estar en ella unos momentos, se volvió al Cielo muy contento).

Dios (ansioso).—¿Me traes lo que te he pedido?

El Hombre.—Sí, Señor.

San Pedro.—¿Podemos hacer una cosa inútil, bien inútil?

El Hombre.—Tan inútil que, en absoluto, no sirve para nada.

Dios (impaciente de curiosidad).—¿Qué?

El Hombre.—¡EL INSPECTOR!

Héctor DE SAAVEDRA

El VIII Congreso científico americano

Por SALVADOR MASSIP

Todos los países de América ponen especial empeño en estar representados en los Congresos Científicos y en que su representación alcance en ellos la mayor brillantez posible. Los Congresos Científicos son verdaderos torneos de la inteligencia, a los que cada país debe enviar sus hombres más representativos en el cultivo de las ciencias, las letras, las artes y la técnica. Esta afirmación está justificada por la naturaleza y el carácter de las mencionadas reuniones.

Mientras en conferencias de otra índole cuentan siempre, por más que otra cosa se diga, la extensión territorial, el número de habitantes, el volumen del comercio y la fuerza militar, naval y aérea, en los Congresos Científicos no cuentan más que la inteligencia y la cultura. Son, por ello, la oportunidad que tienen los países pequeños, frente a los grandes, de afianzar y acrecentar su personalidad y su prestigio. En un Congreso Científico no llevarían ventaja alguna el Brasil al Salvador o los Estados Unidos al Uruguay, porque en la exposición de las ideas o en la discusión de los temas los representantes de unos y otros países no estarían respaldados por los recursos materiales o por el número de habitantes o por la extensión territorial respectiva, sino por el talento personal, el esfuerzo propio y la bondad de las ideas que cada uno defendiera. En los Congresos Científicos, en suma, las oportunidades son iguales para todos.

Puede advertirse, viajando por los países de América, que Cuba inspira consideración y respeto por su actividad intelectual. No hemos de caer, ciertamente, en la tontería de afirmar que «Cuba es el país más adelantado del Continente» y que «Cuba está en ciencias y en artes muy por encima de los demás países de América»; pero sí podemos afirmar con absoluta certeza que «Cuba ocupa un honroso lugar en ciencias y en artes en el conjunto panamericano» y que «Cuba está siempre a tono con la marcha del progreso en esta parte del mundo».

El cubano, acostumbrado a ver de cerca a los grandes hombres de su país, no hace de ellos y de sus méritos una valoración exacta. El cubano se sorprende a veces de que en la América del Norte o en la del Sur se tenga en alta estima a nuestros hombres de ciencia, o a nuestros técnicos, jurisconsultos, poetas o artistas. Para muchos cubanos el doctor Carlos de la Torre no es más que «Don Carlos» y, en cambio, para la Universidad de Harvard es un hombre de ciencia eminente, acreedor a la alta distinción que significa el grado de Doctor Honoris Causa.

La lucha intensa que en todos los órdenes se desarrolla en nuestro país nos impide ver de modo claro lo que somos y lo que valemos en el conjunto de los países de América; pero cuando salimos de nuestro ambiente de lucha para colocarnos en un plano más alto y más sereno, entonces sí comprendemos la honrosa y estimable posición de Cuba.

Un hecho evidente, que ningún cubano puede negar, es que los más altos prestigios de Cuba son prestigios intelectuales. Martí fué, ante todo, un pensador que supo interpretar las apetencias fundamentales de su pueblo en un momento crucial de la Historia; Heredia fué poeta inspiradísimo; Saco, estadista y sociólogo; Finlay, médico y benefactor de la Humanidad; Guiteras, higienista; Varona, filósofo. Por estas vidas, ya desaparecidas, puestas al servicio de la actividad intelectual, y por la dedicación de un gran número de cubanos de hoy al cultivo de todas las ramas del saber humano goza Cuba de merecido prestigio en el resto de América.

En los Congresos Científicos se refleja la actividad intelectual de cada país. En los últimos que se han celebrado, sobre todo, Cuba ha hecho una verdadera afirmación de su personalidad científica. Lo mismo en Buenos Aires en 1910, que en Washington en 1915. Cuba estuvo dignamente representada. En Lima, en 1925, la posición más eminente, a juicio de los organizadores del Congreso, la ocuparon cuatro países: los Estados Unidos, la Argentina, Cuba y el Brasil. En México en 1935, a pesar de que nuestro país estaba todavía agitado por graves problemas políticos y sociales, la representación cubana estuvo a gran altura. La representación oficial fué nominal; pero, en cambio, un numeroso grupo de cubanos de buena voluntad, estudiosos de las ciencias y de las artes, representó dignamente a nuestro país y tomó parte activa en las labores del Congreso. En México la representación extranjera más numerosa fué la de los Estados Unidos, que ascendía a más de cuarenta individuos entre delegados del Gobierno, de Universidades, de instituciones y particulares; pero inmediatamente después seguía la representación de Cuba, compuesta de unos quince individuos, que casi todos concurrieron sin carácter oficial.

En el Congreso de México, un hombre de ciencia sudamericano, en amable conversación con un grupo de cubanos expresaba su admiración «por un país que a pesar de que desde hacía años estaba agitado por una crisis política, social y económica tan profunda, podía sostener una posición destacada en un Congreso científico». En opinión del ilustre hombre de ciencia «la cultura en Cuba debía asentarse sobre bases muy sólidas». Palabras que fueron estimadas por los cubanos, cuya satisfacción fué aún mayor cuando un periodista hondureño que las oía llamó la atención sobre el hecho de que Cuba, a pesar de los graves problemas internos que entonces la agitaban había alcanzado los primeros puestos en los Juegos Olímpicos centroamericanos que en aquel mismo año se habían celebrado en El Salvador. «¿Posición eminente en las ciencias, las letras y las artes y además en los deportes? ¡Maravilloso!... Señores, por Cuba»—brindó el Profesor sudamericano levantando su copa. Los cubanos bebimos con fruición. Muy pocas veces nos había sabido más sabrosa una copa de licor.

En Washington, en mayo de este año, se nos da a los cubanos una cita de honor. Allí se reúne el Octavo Congreso Científico Americano, y a él debemos concurrir, como a los anteriores, con nuestro aporte intelectual. El tiempo es breve; pero no tanto que impida preparar trabajos y enviarlos al gran certamen científico a los que por vocación o por profesión se dedican a tareas intelectuales. Si hay muchos modos de servir a la patria, éste, sin disputa, es de los más eminentes.

FECHAS Y ANIVERSARIOS

Enero 24

Se cumple el primer aniversario de los terribles terremotos que comenzando en este día de 1939 se repitieron el 27 y 29 de enero en la República de Chile, cataclismo el más grande que registra la historia de dicha República del Sur, en el que las ciudades de Chillan y Concepción fueron materialmente destruídas calculándose el número de muertos en más de 50.000.

En 1898 el Gobierno de los Estados Unidos dió orden para que el «Maine» saliese con rumbo a la Habana Poco después la nave americana fué volada con dinamita y ello motivó la llamada guerra hispano-americana que costó a España la pérdida de su imperio colonial.

DESDE PARIS

MAURICE DICE ADIOS A DOUG

En el mundo del teatro y en el mundo del cine, se dice, reinan odios calcinadores y pasiones tempestuosas entre artistas y artistas. Aunque exagerada, no cabe duda que hay una verdad en la base de esos decires.

Pero a la hora de comentarla, nadie se acuerda de que en esos mundos artísticos hay pasiones y devociones profundamente sinceras, amores viriles que enaltecen y respeto mutuo llevado a la veneración.

Maurice Chevalier acaba de probárnoslo.

Apenas corrió en París la noticia de la muerte de Douglas Fairbanks, Maurice se echó a temblar, a llorar. Exactamente, sí señor, a derramar lágrimas.

—¡Doug n' est plus!—dicen que gritó, pálido. Y, bajando la cabeza: «Mon meilleur copain d' Amérique»...

—Aunque profundamente embargado por esta noticia, estupefaciente

M.E.C.D. 2016

Cardenenses

EN EL CENTRAL PROGRESO
Los actos del domingo

Un gran día.
Todo de fiesta.
Así el del domingo último allá en el vecino Central Progreso, a donde fué el cronista, gentilmente invitado para disfrutar del programa de los actos que cada año se celebran en la importante finca azucarera al iniciarse las labores de la zafra.
Temprano salí para el «Progreso».
Bajo una mañana helada.
Una temperatura baja, poco usual en nuestro clima, rodeaba el ambiente de nuestras verdes campiñas cubanas, mientras el auto que nos conducía nos llevaba al Central Progreso.
Un recorrido corto.
Ya frente al viejo ingenio que hoy manipula la solvente firma de José Arechabala S. A., la casa de vivienda mostraba las galas de un día de fiesta dommical.
Allí había un altar.
Con flores y luces.
Se abría el programa con el oficio de la Santa Misa y convertido uno de los salones en capilla, allí levantó el cáliz y presentó el cuerpo de Cristo Rey el Reverendo Padre Serapio Euba, Trinitario, que fué el sacerdote que actuó.
Hubo un silencio absoluto.
Durante la misa.
Después, terminada ésta, pasó la comitiva al ingenio, ya en plena actividad y allí también el Padre Serapio bendijo las cañas que van a molerse este año, siempre con prosperidad para esa firma de Arechabala que hoy controla los más importantes negocios del mercado cubano y que para todo lleva por divisa el culto a la religión católica, apostólica y romana, siguiendo la tradición y la fe de los fundadores de esa empresa que es orgullo de Cuba y fuente de vida y riqueza de Cárdenas.
Después se abrió el buffet.
Qué derroche en todo!
A cargo del activo, servicial y amable Rogelio Díez los bocaditos se ofrecían en grandes bandejas de plata mientras el rico ponche confeccionado con los famosos caldos de la industria de Arechabala era servido en finas copas de cristal bacarat.
La concurrencia mucha.
Damas y caballeros.
Aunque no la anoté, recuerdo haber saludado allí a la siempre elegante, afable y cumplida señora Onelia Méndez de Iturrioz y su caballeroso esposo el señor José Fermín Iturrioz, director de la Casa de Arechabala, con otras prestigiosas representaciones de esa firma, como la señora Mercedes Arechabala, viuda de aquel excelente amigo del cronista, el doctor Tomás Pita, que tanto admiré siempre; con ella estaban sus hijos, las lindas Hispana, Clara María y María Elisa y el joven Nicolás Pita y Arechabala; el señor Fermín Llaguno y su esposa la señora Sara Padrón; el ingeniero Manuel F. Arias y la señora Mercedita Castro de Arias; el señor L. Muñoz de Miguel, Agregado Comercial a la Embajada de España en Cuba, y su interesante y joven esposa; el fino y amable Administrador del ingenio, señor José M. Vázquez, su esposa, la elegante señora María Julia González de Vázquez y sus hijas las jóvenes señoras Julita Vázquez de Garma y Alicia Vázquez de Bianchi, la preciosa Rosita, la reina de los periodistas, y Bertha y Olga; el señor Paulino G. Cuesta, su esposa y sus hijas Onelia, Hilda y Silvia Cuesta; entre otros altos empleados de Arechabala recuerdo a Cornelio Lartitegui, Juan José Llaguno, Guillermo Reus, Ignacio Aguirregaviria, Juan Fernández Parquet, el Alcalde Municipal Adolfo Hernández Escalada y su gentil esposa la señora Edilia Neyra, Lolita M. de González, Lolín Espina de Comas la bella esposa del Director de «La Antorcha»; las cultas señoras María Luisa y Rosa Amelia Toledo, Ninfa Mendiola, Mercedes García, Adolfo Díaz Pérez de Corcho, el Director del nuevo boletín «Gordejuela», editado por la firma de Arechabala; Ruth Sandberg, las preciosas habaneritas Marta y Margot Saavedra, dos bombones de rosa; Pilar, Felisa y María Pazos; Lily, Esperancita y Fichú González Quirch, mistress y mister Stone, Raúl Gou, José Joaquín García, Charles Alone, Roberto Olt, José A. Pazos, Ricardo Ortega y más muchos más nombres que no pora recordar ahora al correr de la pluma.
La mañana fué grata.
En aquellas campiñas.
Con el aroma de la miel que brotaba del ingenio en plena molienda, todo era regocijo en esas posesiones del Central Progreso, donde ahora ganan un jornal cientos de obreros por la firma de Arechabala.
Prolongué mi estancia allí.
Rodeado de halagos.
Fuí primero huésped de la suculenta mesa del delicado Administrador del ingenio, el señor José M. Vázquez, teniendo el placer de ocupar mi puesto junto a esa figura de respeto y consideración que presidía esa mesa rodeado de su buena esposa y de sus cariñosos hijos y donde se saborearon los más deliciosos bocados.
Fué un almuerzo inolvidable.
Ese al que hago mención.
Inolvidable por los platos que se sirvieron y por la distinción que me otorgó el señor Vázquez de compartir con ellos en ese ambiente de familia, de pureza, amor y cariño.
Hubo otro almuerzo.
Horas más tarde.
Fué ofrecido por la familia del señor Paulino G. Cuesta y también me senté en esa mesa donde la alegría tuvo un trono en esas horas del domingo y donde colmaron de atenciones a sus invitados los esposos Cuesta y sus tres encantos, la risueña Onelia, la angelical Hilda y la linda Silvia.
Los manjares, exquisitos.
Todo superior.
De una manera rápida se fueron esas horas del domingo, sorprendiéndonos allí la caída de la tarde de un día que quedará grabado con caracteres endelebles en nuestro corazón y nuestra alma...
Recogí una impresión.
Antes de dejar a «Progreso».
Es ésta alrededor de la posible celebración del centenario de la fundación de ese ingenio que, según datos, se conmemorará en febrero próximo.
Se proyecta allí un baile.
Una noche cubana.
Una fiesta típica donde las damas luzcan batas y el pañuelo azul al cuello y los caballeros vistan guayabera, polainas, etc.
Hablaré de esa fiesta.
Que será un hecho.
Entre los más interesados en darle calor y vida se hallan los distinguidos esposos señora Onelia Méndez de Iturrioz y el señor José Fermín Iturrioz, Director de la Casa de Arechabala, matrimonio prestigioso que goza de todas las consideraciones de nuestra más alta sociedad que los admira y quiere.
Son factores importantes.
De gran valor.
Caía la tarde, repito, cuando retorné a la ciudad, encantado de ese día rosa en las campiñas cubanas.
Mollía el «Progreso» felizmente.
En inicio de jornada triunfal.

Don Benjamín Orbón

Huésped de Cárdenas.
El sábado último.
Acompañado de su Secretario, el atento y afectuoso señor Ramón Muñoz, vino a Cárdenas por unas horas el querido Don Benjamín Orbón, Director del gran Conservatorio que lleva su nombre en La Habana y un amigo excelente del cronista.
Compartí con ellos.
En grato almuerzo.
Fué el motivo de esa visita la celebración de los exámenes de la acreditada Academia Ignacio Cervantes, incorporada al Conservatorio de esa gloria musical hispana cuyo nombre es una garantía en todo el orbe.
Se le admira por su talento.
Y por sus prestigios.
En horas de la tarde del sábado continuaron viaje a través de la Isla los señores Orbón y Muñoz, que harán el recorrido de pueblo en pueblo hasta llegar al indómito Oriente, para luego retornar a La Habana, donde radica el centro de operaciones del querido Maestro Orbón, un consagrado del arte.
A ambos despido.
Con el afecto de siempre.

Manolo Rojas

Vuelve a Varadero.
A su Casino de la Playa.
Después de una temporada en la capital viene a abrir la temporada invernal de fiestas el entusiasta y dinámico Manolo Rojas.
Ultima ya el programa.
De las fiestas de Carnaval.
Con plan trazado por el Deportivo, el Liceo y el Casino de Varadero, con la aprobación del doctor Nilo A. Barroso, presidente del Deportivo, se combinarán los bailes, siendo todos amenizados por la orquesta femenina «Anacaona», de la Habana, pudiendo anticipar que la fiesta inicial será el primer martes de carnaval, o sea el día 6 de febrero.
Daré más detalles.
Lo prometo.

Don Feliciano Alegría

De días hoy.
El caballeroso amigo.
Miembro de la prestigiosa firma local Alegría y Larrieu, así como de la Colonia Española y de los Caballeros Católicos y a la vez Presidente de la Cámara de Comercio de Cárdenas, celebra su onomástico el fino y amable caballero.
Reciba mi saludo.
Que es afectuoso.

Dieciocho abriles

Edad de juventud.
De flores y juventud.
A los dieciocho abriles llega en la fecha del 24 la linda y espiritual jovencita Aída Pérez Delgado, lirio perfumado de los apreciados esposos señora Zoila Delgado y Carlos Pérez Romo, propietario del Hotel San Carlos.
Mis flores para Aída.
Tenga un día de gozo.

El Capitán Rodríguez Ochoa

De paso.
Entre nosotros.
Estuvo en Cárdenas el lunes por unas horas el querido cardenense Capitán del Ejército Constitucional Pedro Rodríguez Ochoa, que presta sus servicios en la Ciudad Militar y que vio para visitar la tumba de su amante padre, por cumplirse ese día un año de su muerte.
Ya se ausentó el citado militar.
Lleve mi despedida.

En los quince

Edad de quimeras.
De ilusiones rosas.
A esa edad de ensueño arribó ayer la encantadora jovencita Nilka Villar Altuna, joyita preciada de los jóvenes y felices esposos señora Julia Altuna y el señor Arturo Villar, Jefe de Estación de los Ferrocarriles Unidos en Cárdenas.
Mi saludo para Nilka.
Con mi cálido elogio.

De alta

Una joven dama.
Restablecida ya.
Acaba de dejar la confortable clínica «Cárdenas», donde tuvo felizmente un hermoso varón, la gentil señora Mary Affelkinst de Larrauri, esposa del afable amigo Julio Larrauri.
Me place dar esa alta.
Con verdadero gusto.

Francisco González Bacallao.

¡No se descuide! A los primeros síntomas de resfriado—estornudos, escalofríos, fiebre, dolor de cabeza, quebranto general—

siga el METODO BAYER:

1o.—Tómese inmediatamente 2 tabletas de Fenaspirina con un vaso de agua, repitiendo la dosis después de dos o tres horas.

2o.—Al acostarse esa misma noche, tómese otras 2 tabletas de Fenaspirina, junto con una limonada caliente (puede agregarle a la limonada, si Ud. quiere, un poco de ron, coñac o whisky).

Por lo general eso basta para cortar rápidamente el resfriado común. La Fenaspirina baja la fiebre, calma el dolor, descongestiona los centros afectados y ayuda a expulsar los gérmenes infecciosos.

FENASPIRINA

contra RESFRIADOS, CATARROS y GRIPE

BAYER

Salvó Muchas Vidas En La Gran Guerra

... Ahora, mejorado, para proteger su salud contra infecciones y enfermedades

Un nuevo antiséptico se desarrolló para atender las emergencias de la Guerra Mundial. Los cirujanos y médicos de los ejércitos aliados lograron reducir casi totalmente la mortalidad causada por infecciones, gracias a este nuevo descubrimiento—la solución de Dakin. Ahora, Ud. puede usar este mismo antiséptico, *mejorado notablemente*, para la protección de la salud de su familia.
ZONITE mata los gérmenes instantáneamente; sinembargo no irrita los tejidos más delicados. ZONITE es económico, ya que es altamente concentrado y estable. ZONITE se usa en soluciones económicas. Tenga ZONITE a la mano. Usese para cortaduras y rasguños; catarros e irritación de la garganta, la higiene femenina y cientos otros usos.

40ZS-5

10 VECES MAS POTENTE que cualquier otro tipo de antiséptico no venenoso, según pruebas efectuadas en el laboratorio. ¡Sin embargo, ZONITE es tan innocuo como el agua pura!

REDUZCA SU PESO
Sin Dieta, sin Drogas.

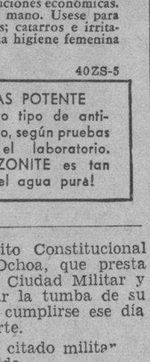

Ahora puede usted reducir su peso, sin necesidad de someterse a ninguna dieta, hacer ejercicios o tomar drogas dañinas a la salud. Las Sales Kruschen, famoso producto Inglés conocido y usado en todas partes del Mundo, le ayudará a reducir y al mismo tiempo le proporcionará nuevas energías.
Simplemente tome Ud. una dosis de Sales Kruschen en un vaso de agua todas las mañanas y pronto verá como ese exceso de grasa va poco a poco desapareciendo. Kruschen está compuesto solo de sales minerales que regularizan las funciones de todos los organos del cuerpo humano haciendo que se eliminen materias no necesarias, y que dañan al sistema.
Antes de terminar el primer frasco de Sales Kruschen, se notará la reducción en peso, mejoria en general y su cutis aparecerá fresco y rozagante.
SALES KRUSCHEN—En todas las Farmacias. Tamaño chico 0.50, tamaño grande 0.75.

CRONICA HABANERA

SYLVIA LAWTON

Se engalana nuestra crónica de hoy con el retrato de la bellísima jeune fille Sylvia Lawton y Alfonso, que tanto se destaca en la última promoción del gran mundo habanero.
La señorita Lawton tomará parte en el show que viene preparando la distinguida educadora Margot Párraga para la gran comida de gala de la Liga contra el Cáncer, señalada para el viernes 2 de Febrero, en el Casino Nacional.

GRAN MUNDO.— En la noche del lunes último tuvieron un buffet supper en su preciosa residencia del Country Club el conocido letrado y clubman doctor Charles de Cárdenas y su bella esposa Luisita Plá.
Ello fué para festejar a dos matrimonios que cumplían años de casados en esa fecha: el doctor Eugenio Sardiña y su encantadora esposa Georgina Menocal y el señor Albert Kaffemburg y su esposa Sylvia de Kaffemburg, tan interesante.
Este acto culminó en una fiesta animadísima.
Todos los salones vistieron sus mejores galas, especialmente el comedor donde se sirvió el buffet espléndido y riquísimo.
Además de los anfitriones y sus homenajeados contábanse entre los invitados los siguientes matrimonios: Pepe Gómez Mena y Elizarda Sampedro, Ignacio del Valle y Rosa Perdomo, Charlie Aguilera y Guiguita Le Febure, Antonio Aguilera y Sara Johnson, Thorwald Sánchez y Tina Sarrá, Fico Mejer e Hilda Sarrá, José Antonio Mejer y Ofelia Sarrá, Pepe Maciá y Mercy del Monte, Alvaro González Gordon y Nena Velasco.
Las señoras Elena Pollack de Aguilera y Nena Aspiazu.
La señorita Fifi Tarafa.
Y los señores Eutimio Falla Bonet y Andy Carrillo.

ERNESTO A. LONGA.—Ha ingresado en la clínica Fortún Souza, para ser sometido a un tratamiento médico, el respetable caballero Ernesto A. Longa, jefe de una familia muy querida en la sociedad habanera.
A los muchos votos que se formulan diariamente por su restablecimiento, une el cronista los suyos.

VIAJEROS DISTINGUIDOS.—En el vapor «Florida» embarcó ayer tarde rumbo a Miami, para de allí seguir a Washington, el conocido matrimonio Salvador Castañeda y Nena Pérez Piquero.
Muy corta será la ausencia de los simpáticos esposos, que se proponen estar de regreso la semana próxima.
Feliz viaje.

NACIMIENTO.—El doctor Paco Olazábal y su joven y encantadora esposa Charito Ortiz, besan llenos de alegría una linda niña, fruto primero de su feliz unión.
Con los esposos Olazábal-Ortiz comparten las satisfacciones del momento los abuelos, el señor José Ortiz Torres y su distinguida esposa Rosario Ruiz y el doctor José Antonio Olazábal y su gentil esposa Cuca Tous.
En la clínica de 19 y 10, en el Vedado, y bajo los cuidados del talentoso ginecólogo doctor Julio Ortiz Pérez, se halla recluída la joven mamá, que mañana, jueves, empezará a recibir visitas.
Enhorabuena.

COMIDA POSPUESTA.— Con motivo de encontrarse enferma bajo un fuerte ataque gripal la señora Terina Roff de Campa, ha ido pospuesta la comida que debía ofrecer esta noche en el edificio de la Legación y en honor del Honorable Señor Secretario de Estado, el Ministro del Brasil, Excmo. Señor Sylvio Rangel de Castro y su gentil esposa Louise Botiaux.
Este magnífico acto se llevará a cabo el lunes próximo, a la misma hora.

HONRAS FUNEBRES.—En la iglesia de San Francisco se celebrarán el próximo lunes 29, a las nueve de la mañana, solemnes honras fúnebres por el alma del inolvidable arzobispo de la Habana, monseñor Manuel Ruiz.
Dichas honras han sido dispuestas por la Federación de la Juventud Católica Cubana, la que invita por este medio a todos los fieles.

DE ALTA.—Se encuentra de franco restablecimiento, después de haber sufrido una grave intervención quirúrgica de manos del ilustre cirujano doctor Félix Pagés, la distinguida señorita Carmita Gutiérrez Diez.
La señorita Gutiérrez Diez fué trasladada ayer para su residencia del Vedado.
Lo celebramos.

EL RECITAL DE LILY BATET Y MARGOT BLANCO.—No pudo celebrarse ayer, en la sala «Espadero», como estaba dispuesto, el recital de las bellas y admiradas Lily Batet y Margot Blanco, para los socios de la sociedad «Hubert de Blanck».
Con motivo de la lluvia incesante de todo el día un grupo de socios pidió a la directiva se pospusiera para mañana, jueves.
Se celebrará, pues mañana, a la misma hora.

MEJORADO.—Se halla bastante mejorado de la enfermedad que le aqueja desde hace varios días, el estimado amigo Oswaldo Farrés, quien se encuentra recluído en la Asociación Médico-quirúrgica «La Inmaculada», bajo los cuidados del doctor Manuel González Alvarez.
Le deseamos un total restablecimiento.

UNA NIÑA.—El hogar del doctor Francisco Suárez Varela y de su gentil esposa Aída Estévez, se ha visto alegrado en días atrás con el feliz advenimiento de una preciosa niña.
La señora de Suárez Varela ya ha sido trasladada de la clínica para su casa, completamente restablecida de la delicada intervención quirúrgica que le practicó el joven y notable ginecólogo doctor Guillermo Vautrin.
Felicitamos al doctor Vautrin por su nuevo éxito.

(Continúa en la página SIETE)

PARA SABOREAR un buen Café PRUEBE EL DE La Milagrosa
VIVERES FINOS
GALIANO - 404 TELFS - M-6466-A-7137

DEFUNCIONES OCURRIDAS AYER EN LA HABANA, HASTA LAS CUATRO DE LA TARDE

Arístides Vela Menéndez, B., 19 años, Hospital Lebredo.
Máximo Arroyo Torrientes, N., 54 años, Perseverancia, número 112.
Lázaro González, Mendoza, M., 1 mes, Serafines, número 42.
Ana Guerra Arestuche, B., 70 años, Barcelona, número 108.
Marcelino José Méndez, B., 42 años, San Joaquín, número 459.
Manuel Rodríguez Dopico, B., 54 años, La Benéfica.
Enrique Manuel Ochamendi, M., 16 meses, Aguila, número 917.
Julián González Guerrero, B., 24 años, Luco, número 217.
Francisco García Fernández, B., 86 años, San Ignacio, número 78.
Carlos Martínez, B., 69 años, Cerro, número 1316.
Ramón Elózegui Somoano, M., 57 años, Lindero, número 157.
Ramón Jiménez Alfonso, B., 76 años, Zapotes, número 371.
Manuel Salgado Obtemuro, B., 76 años, Cerro, número 1424.
Fernando Bode Carril, B., 59 años, Cerro, número 1551.
Roberto Roca López, B., 43 años, Cerro, número 1551.
Pedro R. Fuentes, B., 32 años, Güines.
Jorge Suárez Gómez, M., 7 meses, Hospital Infantil.
Rogelio Gutiérrez Ramos, B., 3 meses, Hospital Infantil.
Manuel Landeras Fuentes, B., 39 años, Instituto del Cáncer.
Ana María Gaytán, M., 26 años, C, número 60, Vedado.
Quirina Moré, M., 57 años, Hospital de Emergencias.

MALTRATO

José Maroño Martínez, de España, de 34 años y de Rayo 155, fué arrestado por la policía de la Tercera Estación, por acusarlo José López González, de 27 años, linotipista y de Cárdenas 114, de haberlo agredido causándole lesiones leves.

¡Atención, Señora!

¡HOY terminan las Rebajas en Ajuares domésticos y Tapicería

¡Una espléndida oportunidad para reponer, a muy bajo costo, todo aquello que usted precise en Ropa de Cama, Toallas, Mantelería, Cortinas, Alfombras, Colchones, Almohadas, etc. ¡No la deje usted pasar! En todos esos surtidos del tercer piso hemos hecho rebajas por tres días, que superan en cuantía a cuanto usted haya podido imaginarse.

¡Acuda a comprobarlo por sí misma, si es que aún no lo ha hecho! Ultimo piso

fin de siglo

san rafael y águila, tlfonos. m-5991-92-93

PINAREÑAS

La última sesión rotaria

Fué el domingo.
Cumpliendo lo dispuesto en su sesión del pasado día 4 del presente el domingo 21 se reunió el Club Rotario de esta capital en la hermosa y moderna residencia que en el kilómetro 5 de la carretera de Luis Lazo posee el joven y prestigioso profesional doctor Teatino Camacho Jordán, una de las figuras más distinguidas y estimadas en nuestro mundo social e intelectual, por su espíritu de bien, su grandeza moral y el buen deseo con que siempre se ha desenvuelto en su vida profesional.
Dicha sesión tenía como principal y casi único objetivo, el de hacerle entrega al querido ex-compañero del diploma que lo acredita como Socio Honorario de nuestro Club, el más alto honor que pueda conceder el mismo a quien como el doctor Camacho, se merece las mejores demostraciones de simpatías y los honores más destacados.
En el pergamino que los rotarios entregaron el domingo último al doctor Camacho, se hace una amplia exposición de los méritos intelectuales, sociales y morales del mismo, describiendo con lujo de detalles la labor magnífica y eficiente que él realizara en pro del rotarismo pinareño al través de sus años primeros perteneciendo a la institución dentada que ahora lo premia y le rinde merecido homenaje.
La sesión estaba presidida por el doctor Nicolás Carasa Laviña, quien estaba auxiliado felizmente en la Secretaría por el joven compañero y amigo señor Ernesto Bernal Trincherías. Además concurrieron los siguientes rotarios Modesto García, los doctores Pedro Valdés Blanco y José Fernández Piloto; los señores Desiderio Saludes, Francisco María Pérez, Don Pedro Menéndez, Armando Aguilar, Generoso Eiroa Samuel Danón, Bernardo Ortiz y el que redacta estas líneas.
Por medio de una expresiva y cordial comunicación que leyera el Presidente doctor Carasa, se excusó de no haber podido asistir a esta sesión por motivos muy ajenos a su voluntad, Don Silvestre Girbal Joffra, Presidente de Honor del Club y uno de los rotarios más prestigiosos y queridos de Pinar del Río, quien hizo presente sus sinceras simpatías por el doctor Camacho a quien se halla ligado por lazos de verdadera amistad y alta consideración personal. Toda la concurrencia tuvo un aplauso para Don Silvestre, caballero intachable y amigo leal que vive hondamente en la conciencia de la sociedad vueltabajera, por su generosidad, hombría de bien y vida patriarcal que lo hacen uno de los más admirados benefactores en nuestro ambiente, haciendo bueno el lema rotario de «dar de sí antes que pensar en sí» y «se beneficia más el que mejor sirve».
Como invitados especiales, se encontraban presentes en la sesión que describimos los señores Julio Hernández, doctor Antonio Quintans, Andrés Rodríguez Verano y el inteligente joven José A. Figarol, quien mereció más efusiva felicitación de los asistentes al acto, por haber sido el que diseñara los planos y dirigiera la obra de aquella magnífica residencia de dos plantas que se alza triunfal en la carretera de Luis Lazo, llamando la atención el buen gusto y la construcción moderna de la misma.
Abierta la sesión por el Presidente doctor Carasa, se le dió inmediatamente lectura al acta de la reunión anterior que fué aprobada por unanimidad. Después se dió lectura a la correspondencia oficial y se trataron diversos aspectos relacionados con la Semana Rotaria y la próxima convención inter-clubs que se celebrará en Marianao durante los primeros días del mes de febrero.
Con breves y cordiales palabras del doctor Teatino Camacho, se procedió por el Secretario a hacerle entrega del diploma de Socio Honorario, no sin antes leer la hermosa exposición de hechos contenida en el mismo. Al recibir tan alta distinción, el doctor Camacho hizo uso de la palabra para agradecer profundamente emocionado, aquella demostración de afecto de que era objeto exponiendo importantes cuestiones sobre lo que en sí representa para él y para el mundo las doctrinas rotarias. Dijo que sabría corresponder con creces al alto honor de que acababa de ser objeto y que continuará laborando con todo tesón y desinterés por tan prestigiosa institución.
En nombre del Club le contestó el Presidente Carasa, quien agradeció igualmente, las frases de elogios que el homenajeado tuvo para el Rotary y sus miembros.
Con un rico buffet obsequió el doctor Camacho a todos los asistentes a este hermoso acto y el compañero Pedro Menéndez distribuyó unos aromáticos puros cosechados en su importante finca de San Juan y Martínez.
Y próximamente a las doce del día con su acostumbrado toque de campana, el doctor Carasa dió por clausurada la sesión que tuvo por marco un ambiente campestre lleno de luz y colorido.

Nueva directiva

De la Colonia Española.
El domingo último y en la prestigiosa sociedad de la Avenida de Martí se efectuaron elecciones para designar los nuevos directivos de dicho centro durante el presente año, resultando triunfadora la candidatura número 2 y por lo tanto quedaron electos los siguientes señores:
Vice-Presidente: José Rodríguez Fernández.
Presidente de la Sección de Intereses Generales: Antonio Montesería Simó.
Presidente de la Sección de Instrucción y Recreo: Isidro Pruneda y Villa de Rey.
Tesorero: Francisco Canosa Crespo.
Vocales: Alejandro Galdo Luaces, Rafael Lara Ramírez, Higinio Rabanal Alvarez, Carlos F. Mendoza Valdés, Alberto Fernández Caso, José Montes Junco y Ernesto Sarmiento Rodríguez.
Y como vocales suplentes: Lázaro Pérez de la Cruz, Manuel Otero Geada, Francisco J. Pazos y Manuel Abadín Rodríguez.
Los nuevos directivos electos tomarán posesión de sus respectivos cargos próximamente, deseándoles toda clase de aciertos en el desempeño de sus respectivas funciones.

Por los teatros

Para hoy miércoles 24, nos ofrece la empresa del Milanés el estreno de la obra cumbre de Gloria Stuart que lleva por título: «A cualquiera le sucede», y además reprisa «Suez», la interpretación más magistral de Tyrone Power y Loreta Young. Se completa el programa con un cartón en colores y el Noticiero Universal con vistas de la actual guerra europea.
Mañana, jueves, «Primer amor», película de la Fox por Deanna Durbin y otra magnífica producción de largo metraje.

Guardando cama

Una respetable dama.
En vías de total restablecimiento se halla ya la distinguida señora Luz Baldor, esposa de nuestro buen amigo el doctor Francisco Santos Lamadrid, los que residen en la playa de Puerto Esperanza.
Tan estimada enferma que se encuentra instalada en el hotel Comercio de esta capital, está siendo atendida por el inteligente galeno doctor Pedro González Batlle.

Guillermo RODRIGUEZ.

POR SOSPECHAS

El vigilante 996, C. Olivan, de la Cuarta Estación, arrestó a Pedro Delgado, de San Pedro 20, porque al practicarle un registro cuando se le hizo sospechoso, le ocupó tres relojes, 22 pesos y varios objetos más de los cuales no pudo justificar su procedencia.

DEMENTE RECLUIDO

Por la Policía de la Quinta Estación fué remitido en el día de ayer al Hospital de Dementes Mazorra, Gonzalo Fundora, de Corrales 704, por padecer de enajenación mental, según certificados médicos expedidos al efecto e interesarlo sus familiares.

El Verdadero Remedio de la BRONQUITIS LAS PASTILLAS VALDA

EL CALLICIDA LIQUIDO

Bastan unas pocas gotas de Gets-It para quitar el dolor y poner fin al tormento de sus callos.

M.E.C.D. 2016

ESCENARIO Y PANTALLA

N O T A S

GRAN EXITO DE «CONFLICTO» EN EL FAUSTO

Todo el público que asistió ayer al estreno de la gran joya de la Internacional Film, titulada «Conflicto» quedó encantado con la misma. Se trata de una cinta realizada con verdadero esmero y que expone un problema de verdadero interés. Desde las primeras escenas el público se entusiasma con esta magnífica producción, bellísima en todos sus ángulos Es una de esas películas que resultan inolvidables. Pocas veces se perfila un tema con tanto acierto y por eso los comentarios tejidos a su alrededor son de alta significación, ya que todos los espectadores coinciden al opinar que «Conflicto» es una film excepcional, máxime si tenemos en cuenta que Corrine Luchaire, la revelación cinemática de 1940, realiza una labor estupenda, dando vida al personaje central de la misma. Hoy vuelve nuevamente a ofrecerse, en todos los turnos desde las 3.30 de la tarde, conjuntamente con el noticiario y el precioso cartón de Walt Disney, titulado «Sirenitas», un verdadero alarde en technicolor. Sólo 50 centavos vale la entrada antes de las 6 y media y 60 centavos después: tertulia, 15 centavos y 30 centavos los niños, a todas horas.

El lunes, la productora «Actesa» se siente orgullosa de presentar al público habanero su primera gran producción, «Prófugos», cinta cubana que centraliza Blanquita Amaro y Ramiro Gómez Kemp bajo la talentosa dirección de Ernesto Caparrós, con argumento de Sáiz de la Peña.

El martes es la gran premiere de gala de «El jorobado de Nuestra Señora de París», máximo orgullo de la RKO Radio, que tiene como figura estelar a Charles Laughton. Muchas son las escenas espectaculares de esta formidable producción, pero entre ellas podemos señalar diez que se destacan notablemente: La fiesta de los Tontos, La corte de los Milagros de los Limosneros, Una encarnizada lucha en lo alto de un campanario, El rescate de la bailarina por el Jorobado, El ataque del pueblo parisién a la Catedral El diluvio de plomo derretido, La rueda de la tortura, El tormento de Esmeralda, El rescate de las mazmorras, y Una lucha a muerte en lo más alto de la Catedral de Nuestra Señora.

Opiniones de la crítica sobre "EL CRIMEN DEL SET"

«Lydia de Rivera ha hecho un gran esfuerzo...
...en los más importantes números de la obra, se ha cuidado de todos los detalles y muy particularmente del vestuario, que es otro de los extremos en que «El Crimen del Set» merece el más decidido elogio.
Hurtado de Mendoza ha pintado unos fondos bellísimos... Sin hipérbole podemos decir que es lo más rigurosamente artístico que dentro del género hemos visto por aquí».

Francisco ICHASO

* * *

«Lydia de Rivera ha realzado—y acéptese esta vez el vocablo en su exacto valor—, «El Crimen del Set».
Hemos visto magnífica ropa, seleccionada con fino gusto, y decorados primorosos, muy propios de la obra, debidos a Hurtado de Mendoza. Esos dos aspectos esenciales del montaje—vestuario y escenografía—no dejan nada que desear...

Eduardo H. ALONSO

* * *

«...resta sólo tiempo para felicitar a Lydia de Rivera en su triple aspecto de intérprete, directora y alma del espectáculo que ofrece en el Principal.
Hurtado de Mendoza hubo de aportar unas decoraciones brillantemente nuevas. El público habanero, en este aspecto teatral, nada había visto hasta ahora que se pareciese al decorado de «El Crimen del Set». Con una sola excepción: el de Burman, que presentaron en la Habana Catalina Bárcena y Gregorio Martínez Sierra».

Mario LEZCANO ABELLA

* * *

«El Crimen del Set» ha sido presentado por Lydia de Rivera con esa fastuosidad y ese buen gusto tanto en el vestir como en la propiedad escénica que privan en todos sus aspectáculos.
Hurtado de Mendoza, exquisito artista y escenógrafo de alta categoría ha hecho a «El Crimen del Set» el aporte valioso de su talento, ofreciendo todos los decorados de la «piece»...
Váyale, a Lydia de Rivera, el homenaje público de nuestro aplauso, quien puede sentirse satisfecha de haber realizado tan magnífica labor, insuperada en nuestros anales, tanto por propios como por extraños».

Francois BAGUER

* * *

«La presentación de «El Crimen del Set» es un verdadero alarde de propiedad, buen gusto y conocimiento de los recursos del teatro de hoy. Lydia de Rivera nos ofrece en tal sentido un espectáculo que nada tiene que envidiar a los de su clase, en el extranjero.
José Hurtado de Mendoza ha creado para «El Crimen del Set» una escenografía con gran expresividad y eficacia...
Precisa señalar que «El Crimen del Set» es la obra con merecimientos bastantes para llevar al Principal un público considerable durante algunas semanas. Queremos repetir que su presentación es desusadamente buena, hasta el punto de poder afirmar, que no hemos visto nada igual en la Habana desde los días de Quinito Valverde. Y, algunas de las decoraciones de Hurtado de Mendoza valen tanto, por lo menos, como las que recordamos en obras del teatro americano y ruso».

J. M. VALDES RODRIGUEZ

CONTINUA TRIUNFANDO «EL MAGO DE OZ» en el ENCANTO

Verdaderamente maravillado se queda el público que asiste al teatro «Encanto» para disfrutar de ese estupendo espectáculo en tecnicolor que es «El mago de Oz», una de las grandes producciones de la Metro. No se trata de un cuento fantástico, sino de una film de grandes méritos artísticos, en la que actúan estrellas de primera magnitud como Judy Garland, Frank Morgan, Ray Bolger y otros. Hoy se ofrecerá nuevamente en todos los turnos, conjuntamente con el noticiario, que nos brinda los más destacados sucesos mundiales, entre los que se destacan los últimos acontecimientos de la Gran Guerra europea. Por tratarse de un preestreno rigen los precios siguientes: 60 de 3.30 a 6.30 y 80 centavos después; niños, 30 centavos a todas horas.

Nota: Queremos señalar al público habanero que esta joya del cinema no volverá a exhibirse hasta el 12 de marzo, en que se estrenará oficialmen en el teatro «Fausto».

El lunes próximo, la International Films presentará otra de sus grandes producciones que el público habanero espera con justificada ansiedad. Nos referimos a «La esclava blanca», cuyo rol estelar está a cargo de esa sugestiva y magnífica actriz que es Vivianne Romance, quien encuentra en «La esclava blanca» una oportunidad estupenda para demostrar una vez más su delicado temperamento artístico. No deje de ver esta gran producción, cuyo interés se mantiene fresco de principio a fin.

Pronto, muy pronto, quedará oficialmente inaugurada en el vestíbulo del teatro «Nacional», la Primera Exposición Criminológica de Cuba, bajo la denominación de «El que la hace, la paga».

«NUNCA ME CASARE» EN EL RIVIERA

Un magnífico programa es el que ofrece hoy el teatro «Riviera», destacándose en primer plano la magnífica producción «Nunca me casaré» de Madeleine Carroll, Fred Mac Murray y Aikm Tamiroff. Es la historia de ese tipo de mujer norteamericana, que el trabajo ha independizado tanto, que rechaza el matrimonio como una esclavitud y vive su vida proporcionándose placeres y todo el confort que su sueldo le permite.. hasta un día que su alma joven y va marchita clama por un amor y es arrastrada a él por una fuerza que nada ni nadie puede contener. Se completa el programa con «Espionaje televisor», por Judith Barret y William Henry. Además el «Buho y el gato», y el noticiario con los más frescos acontecimientos mundiales

Sólo 30 centavos vale antes de las 6 y media y 40 centavos después; niños, 20 centavos y la tertulia 15 centavos tarde y noche.

Mañana: «Los mosqueteros del aire», por dos grandes actores: Richard Dix y Mary Astor, que se exhibirá conjuntamente con «Piccolino», de Ginger Rogers y Fred Astaire. Ambas son copias nuevas. El viernes: «Espionaje en acción», de Joel Mac Crea, Brenda Marshall, y «Cuatro tías y un sobrino», de Dick Powell y Ann Sheridan.

Pronto, muy pronto, se ofrecerá un sensacional espectáculo en el vestíbulo del teatro «Nacional. Nos referimos a la Primera Exposición Criminológica de Cuba, bajo la sugestiva denominación de «El que la hace, la paga».

CAMPOAMOR: «POR AMOR Y POR DINERO»

La lucha encarnizada entre dos jugadores, entre los que existe una apuesta de 50 mil pesos; el ganador manda a recoger el importe de la apuesta, pero son asaltados al hacer la entrega del dinero, por lo cual se desarrolla una lucha a muerte entre los dos bandos. Un drama sensacional e interesantísimo. Vea «Por amor y por dinero», que interpretan June Lang y Robert Kent. Completa el programa la graciosísima comedia del Oeste, donde el simpático vaquero y cantante Bob Baker le hará pasar un delicioso rato con «Honor de vaquero», además el noticiario y cartón.

Mañana, estreno del regio superdrama «Vagabundos honrados», que interpretan Jackie Cooper y Edmund Lowe. El lunes 29, gran acontecimiento, Dianna Durbin, la mágica estrella de la pantalla en «Primer amor». Campoamor empieza a las 4.30. Precios para hoy: mayores, hasta las 6.30, 20 centavos; después, 30 centavos; niños 15 centavos y tertulia familiar, 10 centavos.

Cartel del Día

POR LOS TEATROS

LA COMEDIA: A-6737. A las 9 y 30: El Crimen del Set.

POR LOS CINES

FAUSTO: M-7800. A todas horas: Conflicto y cartón.
ENCANTO: M-6055. A todas horas: El mago de Oz y revista.
ALKAZAR: A-6869. A todas horas: Difamación, Dr. Christian y La revista maravillosa, con Garrido y Piñero.
NACIONAL: A-6700. A todas horas: Intermezzo, Ahí va mi corazón y 7 grandes números de vodevil
CAMPOAMOR: A-7054. A todas horas: Por amor y por dinero y Honor de vaquero.
MARTI: M-2724. El trovador de la radio y Hotel Imperial.
AUDITORIUM: F-4455. Héroes olvidados y La solterona.
TRIANON: F-2403. Llegaron las lluvias y La fuga.
INFANTA: U-3700. Variette y El gran crimen internacional.
PAYRET: A-7157. Mujeres y toros y La modelo y la estrella.
RIVIERA: F-2040. Nunca me casaré y Espionaje televisor.
RADIO-CINE: M-1407. Primer amor y El misterio del cuarto blanco
NEPTUNO: M-1515. Angeles sin alas y Jovenes de corazón.
FAVORITO: U-2650. Hombres de mar y María.
FLORENCIA: U-3533. El muerto murió y Vuelan mis canciones.
OLIMPIC: F-3711. Angeles sin alas y Los fantasmas se divierten.
MANZANARES: U-3354. Bartolo tenía una flauta y Besos brujos.
ROXY: FO-4255. Héroes olvidados y Nancy y la escalera secreta.
REINA: M-2272. El último de los mohicanos (serie completa).
RIALTO: M-1831. Llegaron las lluvias y A cualquiera le sucede.
CUATRO CAMINOS: M-3676. El último de los mohicanos (serie completa).
PRADO: M-2822. Juárez y Su noche feliz.
VERDUN: A-9206. La chica del batallón y Gangsters del mar.
COLONIAL: A-7879. Caminito de gloria y La vida de Carlos Gardel.
ACTUALIDADES: M-5575. Puerta cerrada y Perlas son amores.
CERVANTES: M-6494. Aniversario de bodas y Sólo los ángeles tienen alas.
MAJESTIC: M-4477. El camino de Oregón (serie completa).
LIRA: M-4474. Cautivo del deseo y La huerfanita redentora.
SAN FRANCISCO: X-1700. Nubes sobre Europa y Sucedió una noche.
HABANA: M-2678. Carmen y El cura de aldea.
TOSCA: I-3099. Mariquilla Terremoto y otras.
WILSON: U-5863. La verdadera gloria y El divorcio de Lady X.
GRIS: F-4292. Secretos del Mar Rojo y El rey.
VIVES: F-3128. Victoria, mujer y reina y Dos corazones.
MODERNO: X-1305. El rey de los gangsters y Loca por la música.
CUBA: M-4465. La paloma y Devorado por los cocodrilos.
ROJO: M-4794. El alguacil de la frontera y El joven Lincoln.
SANTOS SUAREZ: I-4600. El médico clandestino y Angel.
BELGICA: A-9128. De bandido a sheriff y Los enredos de papa
VIOLETA: M-3238. Horizontes perdidos e Idilio tras las rejas.
MENDOZA: I-7285. Vamos a Hollywood y Su Alteza en peligro.

NACIONAL: GRAN SHOW E «INTERMEZZO»

El presente cuadro del Nacional, cuyo éxito es verdaderamente grandioso y confirma, ya con carácter definitivo, el del espectáculo que en ese teatro funciona permanentemente, ha sido contratado solamente por una semana, que está al vencer y difícilmente podrá prorrogarse en vista de que el sistema establecido tiene siempre varios debuts pendientes. Estamos, pues, en los últimos días de actuación para el magnífico trío Hermanos Hernández, concertistas de primer orden, ejecutantes extraordinarios que van a lo clásico y a lo popular, creadores de la guitarra eléctrica y perfeccionadores del serrucho como instrumento musical; de Vic Hyde, el sorprendente «hombre-orquesta», el famoso «swing-man», que sabe tocar trompetas, saxofones, trombones, drums, piano, etc., etc., y que interpreta, sin ayuda de nadie una pieza bailable; que hace sonar varias trompetas mientras marca el «tap», y que posee un increíble sentido rítmico; de Donette Delys, elegante y fina contorsionista; de Mapy Cortés, exclusiva, como los hermanos Hernández, de la Cadena Crusellas; y de Rosita Segovia.

Todos trabajarán hoy, a las 5.45 y 9.45, con la orquesta Touzet.

En la pantalla, a las 3, a las 7 y a las 10.30, «Intermezzo», drama de sentimientos, drama de conflictos drama conmovedor, drama de dramas por Leslie Howard e Ingrid Bergman, que lo interpretan con una brillantez insuperable, con una naturalidad que subraya la emoción. Y a las 4.15 y 8.15, «Allá va mi corazón», por Fredric March y Virginia Bruce.

Precios: 30 centavos de las 3 a las 4.30; 40 centavos de las 4.30 a las 8.30 y 50 centavos después; niños, 20 centavos y tertulia 15 cts.

Pasado mañana, siguiendo la norma fija de tres cambios semanales se exhibirán otras películas. Y todos los artistas del show ofrecen nuevos números.

El día 31, miércoles, glorificación del vodevil. Algo grandioso, fantástico.

CONTINUA DESDE 11 A. M. HOY

LA VIDA DE ALFREDO NOBEL

El inventor de la dinamita que destinaba a estimular el progreso humano ve con tristeza cómo los hombres lo emplean en guerras y desengañado dedica los últimos años de su vida a propagar teorías pacifistas creando el premio NOBEL de la Paz, la Literatura y otras ramas de la ciencia. Es un film Metro.

SINFONIA ROMANA

Toda la belleza y riqueza arquitectónica de la Ciudad Eterna desfila ante nosotros en este maravilloso film de la Serie «Panoramas Mundiales» que Artistas Unidos presenta en technicolor y cuya presentación y fondo musical supera a todo lo realizado hasta la fecha en esta clase de documentales.

EL RATONCITO DESOBEDIENTE: cartón de La Nueva U y CIRCO SUBMARINO, un interesante documental de la R. K. O.

NOTICIARIOS PARAMOUNT, FOX y UNIVERSAL, con noticias del mundo y especialmente de la guerra.

¿VICTIMA DE LOS CELOS?...

Aún permanece en el misterio el móvil de «El Crimen de Set» que pone trágico fin a la vida de Esther Borja, la bella «Damisela Encantadora», protagonista de este gran éxito de Lydia de Rivera en «La Comedia», y que vuelve esta noche al cartel.

Suscríbase al DIARIO DE LA MARINA por los teléfonos M-7911, M-7912 y M-7913.

RADIO CINE: «PRIMER AMOR» CON DEANNA DURBIN

Un nuevo record de entradas se anotó «Radio Cine», cno la grandiosa producción que todo el mundo esperaba, viendo ella a la encantadora Deanna Durbin más adorable que nunca en la película titulada «Primer amor». Jovial, alegre, romántica, rebosante de deliciosas melodías. Un espectáculo maravilloso y en medio de todo ello, la atracción única, la revelación constante de Dianna Durbin. Ella encuentra el amor y usted encontrará nuevas emociones, nueva dicha, nuevos placeres en esta deliciosa película, el espectáculo más maravilloso que se pueda concebir.

Véala hoy conjuntamente con «El misterio del cuarto blanco», una intrigante producción que interpretan Bruce Cabot y Helen Mack, completándose el programa con un precioso cartón y el noticiario sonoro. Los precios: luneta y primer piso, 40 centavos antes de las 6 y media, y después 50 centavos; los niños, 20 centavos y la tertulia, entrada por Neptuno, 15 centavos.

«Primer amor» empezará a las 4 6.50 y 10.

Mañana, este mismo programa.

Muy pronto: Ritmos de 1940», con la nueva atracción de la pantalla, Bera Zorina, un espectáculo formidable, que lleva el sello de la Warner la compañía cinematográfica que mejores revistas musicales ha producido.

Esta se estrena con otra película de los seis muchachos de «La escuela del crimen», titulada «De pilletes a cadetes». Véalos ahora convertirse ya en hombres de respeto.

NACIONAL: El miércoles, 31: GLORIFICACION DEL VODEVIL

El rey de todos los espectáculos teatrales: el vodevil, será glorificado el miércoles 31, a las 9 de la noche, desde la escena del teatro «Nacional» Y ya el público habanero, a una semana del acontecimiento, empieza a demostrar un interés extraordinario y muy justificado por cierto, hacia esa gran función especial. «Glorificación del vodevil», un espectáculo divertido, original, rápido, novedoso, lujoso, animado y dinámico. Una selección de números de vodevil dentro de un marco adecuado, interesante y jocoso. «Glorificación del vodevil», glorificación al género más gustado de todos por su novedad, su ritmo y su interés.

Los más renombrados artistas que se encuentran en la actualidad en nuestra capital, y los números extranjeros que esa semana debutarán en el coliseo que administra Heliodoro García.

Fernando Cortés, aplaudido galán y celebrado autor y animador, se encuentra escribiendo una revista con ritmo moderno, para estrenar esa noche. La parte dialogada de la misma la tendrán a su cargo Pepita y Fernando Cortés, Jorge Negrete, Bola de Nieve, pianista e imitador; la pareja de rumba Pablito y Lilom; el notable compositor Eliseo Grenet y las estrellas que debutan esa semana en el espectáculo del teatro Nacional entre las que se encuentran la sensacional pareja de bailes internacionales Rodrigo y Francine, la estilista de la danza Thalia; Olvido Pérez, de categoría internacional, y el trío Mixteca. También habrá muchos más, que daremos a conocer a su debido tiempo.

Esa noche, como beneficio del público, la luneta costará 50 centavos y la tertulia 15 cts. Las localidades SIN numerar. Informes por los teléfonos A-6700 y M-4646.

LA COMEDIA: «EL CRIMEN DEL SET». (60 CTS. LUNETA)

Por primera vez en Cuba será puesta en escena una obra montada con tan alto rango artístico al precio de sesenta centavos la luneta, como «El Crimen del Set», estrenada con unánimes elogios de la crítica y el público por la Cía. de Operetas Lydia de Rivera, que actúa en el teatro «La Comedia». El precio ha sido rebajado con objeto de que todos puedan disfrutar de esta bellísima pieza en la que Barros ha conjugado lo dramático con lo humorístico y a la que ha dotado de doce primorosos números de canto y baile. Toda la acción transcurre en un set cinematográfico y Lydia de Rivera, Fernando Cortés, Esther Borja, Mario Martínez Casado, Carmen Garrido y Julio Gallo entablan un torneo de aciertos interpretativos durante la obra.

Mañana: grandiosa repriss de «Chin Chi La», una anécdota ligera y chispeante, picaresca con frecuencia y siempre sugestiva, adornada de melodías evocadoras de la vida oriental. Lydia de Rivera dará todo el relieve necesario al role de la traviesa protagonista, Fernando Cortés incorporará el papel del príncipe Cyclamino y Esther Borja el de la princesa Myosotis—deliciosa pareja de ingenuos cuya ignorancia del amor hará las delicias del público—; Mario Martínez Casado será el regocijante Petit Gris, amante de la alocada Chin Chi La. Su duetino con Lydia titulado «Boxeo del Amor» es de una fuerza cómica grande. Paco Salas animará con su vis cómica el preceptor de Myosotis.

Los otros dos números musicales de mayor relieve son el «blue» del «Carrillón» y «Oh, Chin-Chi-La» que coreará con entusiasmo el público.

Luneta: 60 cts. Balcony, numerado, 40 cts. Resto de balcony: 30.

Pronto: «El Conde de Luxemburgo», con Jorge Negrete

HOY: GARRIDO Y PIÑERO EN EL ALKAZAR

Que Alberto Garrido y Federico Piñero son dos artistas de grandes simpatías, ha quedado probado una vez más, al debutar ayer en el teatro «Alkázar», donde se dieron cita sus admiradores, para aplaudirlos y divertirse de verdad con su vis cómica sin igual. Son ellos dos artistas de relevantes méritos, que siempre recogen cálidas y merecidas ovaciones por su brillante labor. Ellos actúan ahora con «La revista maravillosa», el gran espectáculo de Julio Richard; así como Maruja González, Ramiro Gómez Kemp, Elba Valladares, la pareja Lazo-de Argos, estando el acompañamiento musical a cargo de la gran orquesta «Cosmopolita», que dirige Rafael Ortega. La función de hoy comienza a las 3.30 de la tarde con dos grandes producciones de la RKO Radio, tituladas «Difamación», por Kent Taylor, y «Dr. Christian», por Jean Hersholt. En los turnos de 6.30 y 10 y 30, se ofrecerá por última vez la tercera edición de «La revista maravillosa», con todos sus grandes atractivos, destacándose en primer lugar Garrido y Piñero. Los precios permanecen inalterales, a base de 30 centavos por la tarde y 40 centavos por la noche, siendo éstas numeradas; tertulia, sin numerar, 15 centavos.

Mañana, es el estreno de la cuarta edición de «La revista maravillosa» en la que Julio Richard promete cuadros sensacionales.

El viernes: en la pantalla, las copias nuevas de dos producciones de la RKO Radio: «Piccolino», por Fred Astaire y Ginger Rogers y «Los mosqueteros del aire», de Richard Dix, Mary Astor y Joel McCrea.

EL BALLET DE YAVORSKY EN EL NACIONAL

Por los nombres publicados ya sabe el público que aquellos más distinguidos alumnos de la Escuela Yavorsky, asistidos por un profesional de la danza de tan brillantes antecedentes como Fristz Berger, intervienen en la gran función del próximo martes 6, para la que reina un entusiasmo enorme, que se registra sin cesar. Los teléfonos del «Nacional», A-6700 y M-4646; los de las señoras Armand, Gerli, Thomson y Rojas, que son, respectivamente, el FO-7937, FO-3998, FO-2591 y F-4127, y el del mencionado plantel, que es el F-7767, funcionan con insispechable frecuencia. La demanda de localidades es muy copiosa y no deja lugar a dudas sobre el entradón que va a producirse, el día citado, en el teatro Nacional.

Bien justifica el programa, que mañana publicaremos integro, esa expectación que se observa. Está cubierto con los «divertissement» de «Cases noisette» y «El carnaval», de Schumann, obras que bien pueden servir para que se ponga a prueba lo que son capaces de hacer esos noveles artistas que Yavorsky prepara con tanto entusiasmo y tanta competencia.

Al frente de una gran orquesta estará el profesor Alberto Bolet, que ya dirige, con Yavorsky, los trabajos de «ensamble» para garantizar una interpretación en que el movimiento y la música se coordinen perfectamente.

Los precios que rigen para esta velada del martes 6 de febrero son los siguientes: palcos y grillés, $15.00, si son platea; $12.00 si sin principales, y $10.00 si son de segundo piso. Lunetas numeradas, hasta la fila 12, y las dos primeras filas de asientos platea, $2.25. Lo que resta de unas y otros, a $2.00; sillas principales y butacas, $1.50, igualmente las numeradas de las dos primeras filas que las otras.

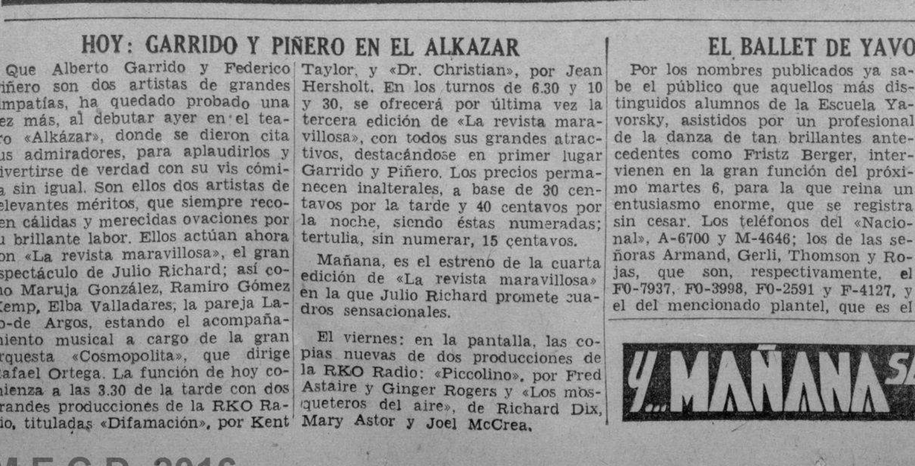

VEASE MAS GACETILLAS EN LA LA PAGINA OCHO

GACETILLAS

TRIANON: «LLEGARON LAS LLUVIAS»

Hoy se complace esta empresa en presentar la suntuosa super-producción: «Llegaron las lluvias», maravilla del cinema de carácter épico de la legendaria India con todo su esplendor, siendo la misma interpretada por tres notables estrellas como, Tyrone Power, Myrna Loy y George Brent en sus roles centrales, secundados por el magistral reparto formado por la bella estrella Brenda Joyce, María Ouspenkaya, Nigel Bruce, Joseph Schildkraut, Mary Rambeau y otros.

La otra película en su primer turno de 4 y 8:30 lleva por título: «La Fuga», por Amanda Duff, y Kane Richmond.

El viernes: «Nunca me Casaré», por Fred McMurray y Alan Jones.

El lunes: La preciosa joya musical titulada: «Música Maestro», con la célebre orquesta de Kay Kaiser, Lucille Ball y Adolphe Menjou.

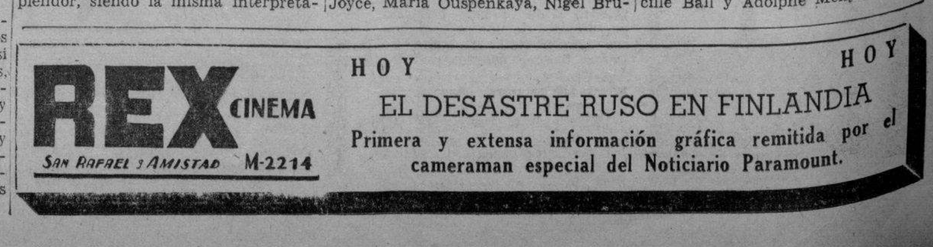

M.E.C.D. 2016

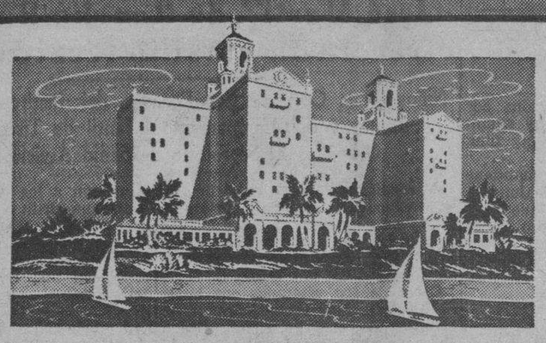

HOTEL **NACIONAL** DE CUBA

El extraordinario

LECUONA CUBAN BOYS

tocará todas las noches en Bajo la Luna, el nuevo y refinado night club habanero.

Atracciones de la mejor calidad... y música de baile por una de las mejores orquestas del mundo. Licores y manjares dignos del Olimpo y el cielo estrellado sirviendo de dosel.

¡Venga a bailar, coma y diviértase!

Mínimo: $1 hasta las 10 p. m. $1.50 después.

Establece reglas el gobierno para el comercio de compra-venta de sacos de yute para el envase de los azúcares

El Poder Ejecutivo reitera su criterio de fijar precios a los artículos que estime de primera necesidad por su consumo. Tiene en cuenta los fletes, derechos, timbre, etc.

El Presidente de la República, Coronel Federico Laredo Bru, ha firmado, a propuesta del Secretario de Comercio, doctor Oscar Bonachea, el siguiente importante Decreto:

POR CUANTO:—Por Decreto número 3251 de 30 de diciembre de 1939 se declaró artículo de primera necesidad los sacos o envases importados que se destinen para exportar azúcar y se dispuso que en un término de diez días, los importadores, representantes de los productores o vendedores extranjeros, radicados o no en el país, presentaran al Secretario de Comercio una declaración jurada conteniendo los particulares a que se refiere el Apartado primero de dicho Decreto; pasado cuyo término se procedería a fijar oficialmente los precios máximo de venta a los sacos de yute para envasar azúcar.

POR CUANTO:—Transcurrido el término expresado, se ha podido comprobar por las declaraciones presentadas y las investigaciones practicadas por la Secretaría de Comercio, que el precio de los sacos de azúcar para envasar azúcar los regula el principal mercado productor y proveedor de sacos que lo es Calcutta, India, la que fija a solicitud de los compradores los precios que tienen a bien por lo que es forzoso reconocer la imposibilidad de fijar de manera inalterable el precio máximo en nuestro mercado, lo que obliga por el contrario a señalar un sistema por el que se tome como factor la cotización que en cada oportunidad o época, se fija al saco-envase en el mercado productor o vendedor y además, los gastos que hasta entregarlos al consumidor en nuestro país tienen dichos sacos y cuyo sistema, por consiguiente, no crea dificultades ni interfiere la operación de compra en los mercados productores o proveedores a que se han hecho referencia.

POR CUANTO.—El Poder Ejecutivo reitera su criterio sostenido de fijar precio a los artículos que son indispensables para la economía de la nación, y, en este caso, se requiere fijar precio al saco-envase para azúcar por las razones ya apuntadas en el citado Decreto número 3251 de 30 de diciembre de 1939.

POR TANTO.—En uso de las facultades que me están conferidas como Presidente de la República, y a propuesta del secretario de Comercio,

RESUELVO:

PRIMERO:—Fijar para el comercio de compra-venta de sacos-envases de yute para azúcar las siguientes regias:

A.—El precio de los sacos de yute para envasar azúcar se determinará en cada operación o transacción de compra venta, teniendo en cuenta los siguientes factores:

a). Costo en el mercado de origen. b). Derechos consulares. c). Fletes y seguros. d). Gastos de cambio de moneda y comisiones bancarias. e) Derechos arancelarios y demás de importación e impuestos que deban liquidarse en las aduanas. f). Impuesto del Timbre y demás gastos justificados que se originen en los muelles del lugar de destino, y g) Utilidad del intermediario en los casos en que intervenga ya sea éste el comerciante importador en Cuba, o agente o representante del vendedor de los sacos. Dicha utilidad estará representada por un diez por ciento que se calculará sobre el costo original de factura.

B. Cada vendedor por cualquier concepto está obligado al efectuar esta operación, a suscribir el contrato de venta correspondiente agregando dicho contrato una declaración jurada donde haga constar la fecha en que adquirió los sacos objeto de la venta; el precio que en esa fecha alcanzaron dichos sacos en el mercado de origen, precio en moneda americana, en la fecha indicada; los derechos consulares satisfechos y los gastos de flete y seguros y los derechos de importación y demás abonados en las Aduanas, especificando además el puerto por el cual se hizo la importación de los sacos, el nombre del vapor y la fecha de la importación; haciendo la misma declaración aún en el caso de estar los sacos depositados en las Aduanas o almacenes afianzados, sin verificar la importación.

C. No se podrá, bajo ninguna causa o pretexto, vender ningún saco de yute para envasar azúcar a precio superior al que resulte mediante la aplicación de las reglas anteriores.

D. Los tenedores de sacos destinados a envasar azúcar, depositados en almacenes afianzados o en las aduanas o en cualquier otro almacén o depósito, están obligados a venderlos a todo industrial productor de azúcar; salvo que los sacos de que se trate estén sujetos a un contrato anterior de venta o que cualquier otra causa legal impida su venta.

A los efectos de lo dispuesto en el párrafo anterior, se entenderá que los sacos que se encuentren depositados en el lugar o lugares que en el mismo se mencionan, están afectados por una operación de venta, cuando la misma resulte de contratos celebrados con anterioridad a la vigencia del decreto 3251 de 30 de diciembre de 1939, y siempre que consten de documentos legítimos.

Se presumirá como no legítimo y por tanto ineficaz todo documento en que los antecedentes que del mismo resulten sobre la compra-venta de sacos, no guarden relación o con las declaraciones presentadas por sus otorgantes, o con las informaciones que obren en la Secretaría de Comercio, sobre dicho particular; y en todo caso, cuando los interesados no hayan presentado en tiempo oportuno las declaraciones juradas exisidas por el decreto antes citado.

E. Los industriales y productores de azúcar sólo podrán justificar como legítima la tenencia de la cantidad de sacos que requieran para la cuota de producción de azúcar en la zafra de 1940, asignada al ingenio o ingenios que controlen más un treinta por ciento del número total de sacos que deban envasar.

La tenencia de mayor cantidad de sacos que acrediten poseer por compras hechas directamente por estos industriales al mercado productor o sea a Calcutta, o por contratos que justifiquen haber suscrito con diez días de anterioridad al treinta de diciembre de 1939, se declaran válidos y legítimos.

F. Las aduanas de la República vendrán obligadas a dar cuenta a la secretaría de Comercio, de toda importación que se verifique de sacos de yute para envasar azúcar, ya sea a consumo inmediato o a depósito mercantil, expresando nombre del buque importador, fecha de entrada, manifiesto y partida, nombre del importador, fecha de entrada, manifiesto y partida, nombre del importador, número de fardos, condiciones del saco, valor e industria que lo importa.

El secretario de Comercio facilitará directamente y dará los informes obtenidos o los que reclame, a todo industrial productor de azúcar que necesite adquirir sacos envases, los datos necesarios, al objeto de que esos industriales puedan comprar bajo los términos señalados en este Decreto, los envases que necesiten para la zafra de 1940 y para las sucesivas zafras mientras dure el estado actual de guerra europea.

G. Ningún tenedor por cualquier causa o concepto o representante de los tenedores o de los propietarios de sacos de yute para envasar azúcar, podrá negarse a entregar y vender dichos sacos bajo las condiciones establecidas anteriormente.

Se entenderá que existe la negativa a que se refiere el párrafo anterior cuando requerido por el comprador no procediere el vendedor dentro del tercer día hábil a facilitar todos los antecedentes y medios de verificar la operación de venta y entrega de los sacos al comprador.

En todos los casos el comprador justificará cumplidamente al exigir la compra y por consiguiente la entrega de los sacos envases, el pago, entregando el importe en metálico o en cheques certificados de banco adscripto al Clearing House.

SEGUNDO:—El secretario de Comercio cuidará de la mejor observancia de lo dispuesto en el presente Decreto; y sin perjuicio de las sanciones gubernativas que fueren pertinentes, procederá a dar cuenta a los tribunales competentes, de las infracciones que comprobare a los efectos de las sanciones previstas en los artículos 556, 557 e Inciso XVI del 578 y demás aplicables del Código de Defensa Social.

TERCERO:—Los Secretarios de Hacienda y Comercio quedan encargados del cumplimiento de lo que en el presente decreto se dispone.

CUARTO:—Este Decreto comenzará a regir desde la fecha de su publicación en la Gaceta Oficial de la República.

DADO en la Habana, Palacio de la Presidencia, a los diez y ocho días del mes de enero de mil novecientos cuarenta.

FEDERICO LAREDO, Presidente; OSCAR BONACHEA, Secretario de Comercio.

LLUVIAS TORRENCIALES

PINAR DEL RIO, enero 23. — Las torrenciales lluvias continuaron cayendo en casi toda la provincia hoy, haciendo temer por la cosecha actual del tabaco. Buena labor viene realizando el jefe provincial de Trabajo señor Jorge Suárez, resolviendo importantes problemas entre obreros y patronos, habiendo logrado la reposición de varios empleados de los Omnibus de San Juan y Martínez que habían sido desplazados sin previo expediente.

Guillermo Rodríguez.

PERDONE LA EXPRESION pero si tiene usted eructos agrios después de comer, tome Magnesia Bisurada que alivia pronto, pues neutraliza la acidez estomacal.

El Fiscal solicitó 6 años de prisión para una homicida

Decaído en su derecho el acusador de Manuel Guirao, por retrasarse en el juicio

En la sesión de ayer del juicio de la causa contra Manuel Guirao por la muerte de Luis García Rouco, frente al Capitolio Nacional en agosto del pasado año, la Sala Segunda de lo Criminal de la Audiencia dio por decaído en su derecho al acusador particular, representado por el doctor Gerardo de Villiers, por no haber concurrido al acto dicho letrado en el momento de declararse abierta la sesión y tenérsele por desistido, aunque concurrió a las anteriores. De ahí que continuara el juicio con sólo las representaciones del Ministerio Fiscal, que lo es el doctor René Ferrán, y la defensa a cargo del doctor José Manuel Quintana.

En el repetido acto, terminada ya la prueba testifical, informaron los peritos, doctor Muñiz, Segura y Alvarez Rueda, que practicaron la autopsia, presentados por el Fiscal, y los doctores Lequerica y Rabasa, por el defensor; éstos rebatieron la tesis de los anteriores, llegándose a la conclusión de que la agresión fué en un mismo plano, frente a frente, quedando destruída la alevosía.

Hoy continuará el juicio, comenzando el acto por el doctor Ferrán, quien informará, para después hacerlo el doctor José Manuel Quintana, defensor. El Fiscal pide hasta ahora veinte años de prisión para Guirao

Pidió el Fiscal sólo seis años para Magdalena González

En el juicio de la causa contra Magdalena González, por el homicidio de Francisco López Alberca, el Fiscal, doctor Francisco Ponte Domínguez, vistas las pruebas, modificó sus conclusiones al elevarlas a definitivas, pidiendo sólo seis años de prisión para dicha procesada, en contra de los treinta años que había interesado hasta entonces, estimando el delito de homicidio simple sin circunstancias, en vez de asesinato calificado, con agravantes.

Seguidamente, el doctor Ponte Domínguez, comenzó su informe, desarrollando su tesis de responsabilidad; pero no terminó, continuará hoy y posiblemente termine, para informar, seguidamente, el doctor Carlos M. Palma, defensor, que pide la absolución bien por locura transitoria, bien por legítima defensa.

Conoce del asunto la Sala Tercera de lo Criminal de la Audiencia constituída en tribunal de cinco Magistrados dada la petición de pena que había hecho el Fiscal en sus conclusiones provisionales.

Absueltos los acusados de robar un automóvil

En el juicio celebrado ayer en la Sala Quinta de lo Criminal de la Audiencia, constituído en Tribunal de Urgencia, fueron juzgados los acusados Juan Ortiz Bermúdez, Gustavo del Pino Guerra y Fernando o Gumersindo Pérez, por el robo del automóvil guiado por Miguel Viñes. El Fiscal, vistas las pruebas, retiró la acusación, siendo absueltos dichos acusados, que fueron defendidos por los doctores José Miguel Pérez Lamy, Isaac Casariego Borrell y René Palma.

UNA CONFEDERACION DE PROFESIONALES

Con el mayor entusiasmo quedó definitivamente constituído recientemente, el Comité Ejecutivo de la Confederación de Profesionales No Universitarios de Cuba, con asistencia de gran número de Delegados de las Asociaciones que le son signatarias, predominando entre todos un alto espíritu de cooperación y lucha.

La Mesa electa quedó constituída de esta manera:

Presidente, Secundino Farías Pumar; Vice, Dr. Joaquín Martínez Pinillos; Secretario, Sr. Guillermo D'Scott Blandino; Vice, Sr. Juan E. Mayorga; Tesorero, Sr. Narciso Méndez; Vice, Sr. Antonio G. Márquez.

El primer paso que dará esta Confederación será solicitar de la próxima Asamblea Constituyente garantías para todos los profesionales cubanos, ya que no es su propósito—aunque así lo aparente su nombre—emprender luchas contra los universitarios, sino el de cooperar en la defensa de los intereses comunes a ambas clases profesionales.

Las asociaciones afiliadas a esta Confederación, entre otras, son: Colegio de Agrimensores y Tasadores de Tierra de la Provincia de la Habana; Colegio de Profesores Contadores y Peritos Mercantiles de la Provincia de la Habana; Asociación Nacional de Maestros Agrícolas de Cuba; Asociación de Graduados de la Escuela Superior de Artes y Oficios de la Habana; Federación Nacional de Plomeros Maestros Instaladores; Colegio de Procuradores de la Provincia de la Habana, etc.

Muchos éxitos le auguramos a la novel Institución.

CRONICA HABANERA

PETICION DE MANO

El pasado lunes fué pedida en matrimonio para el simpático joven Oscar Pintado, la bella y gentil señorita Rita Eva Echemendía, cuyo retrato publicamos.

Efectuaron la petición los padres del novio, el señor Francisco Pintado y señora Rosa Ana Trujillo, ante los padres de la novia, el señor Francisco Echemendía y señora Rita Eva Pedroso.

Para la simpática pareja nuestra felicitación.

DEL COUNTRY CLUB.— Como de costumbre, en animación completa, transcurrió el te bailable del domingo pasado en el Country Club de la Habana.

La gran terraza ofrecía magnífico aspecto con todas sus mesas ocupadas por elementos distinguidos de la gran sociedad habanera así como de la colonia norteamericana.

Se bailó con la Orquesta Brito.

Uno de los parties más animados de la tarde fué el de Olga Seiglie y Montoro, la dulce y encantadora señorita, para la que tantas simpatías hay en nuestra sociedad.

Se reunían en esa mesa varias parejitas de muchachas y jóvenes ordenadas en la forma siguiente:

Bibi Aspuru y
Manolo Santeiro
Julia Aspuru y
Gastón Arellano
Josefina Anzola y
Leonardo del Monte
Lolita Gutiérrez y
Mario de Armas
Alina Johnson y
Pablo Rousseau
Angelita Longa y
Carlos Mendoza
Isabel Mendoza y
Enrique Rousseau
Chicha Jorge y
Mario Arellano
Gloria Ariosa y
Conde de Mopox
Mari de los Reyes y
Carlos Martín
Gilda Núñez Mesa y
Panchito Pons
Macusa Larrea y
Juanito Díaz
María Julia de Cárdenas y
Luis Núñez
Elodia de Cárdenas y
Justo Lamar
Hortensia de Cárdenas y
Eddy Smith
Sara María G. Tuñón y
Antonín Mendoza
María Mayorga y
Gustavo Tomeu
Hortensia Díaz Albertini y
Joaquín Santa Cruz
Martha de Arcos y
Percy Steinhart
Martha González Labarga y
Pancho Aguirre
Olga Seiglie y
Víctor Mendoza.

Se destacaba junto al ring otra mesa distinguida en la que era anfitrión el distinguido caballero Don Pablo Mendoza, alrededor del cual se reunían la Condesa de Revilla de Camargo, la señora Lola Pina viuda de Larrea, el doctor Ernesto Sarrá y señora Loló Larrea, el doctor Teodoro Johnson y señora Emilia Aguilera, el doctor Viriato Gutiérrez y señora Lala Falla y el doctor Agustín Batista y señora María Teresa Falla.

El decorado de la mesa, obra del favorito jardín «Milagros», era de rosas Belle Blonde.

Una maravilla.

Con el querido amigo doctor Antonio Corcalles y su compañera, la linda Cristina Gelats, se reunían en animado party los jóvenes matrimonios Estela Santeiro y Jorge Alonso y Adolfina Gelats y José Andrés Rionda y estas parejitas, Alicia Ruz y Enrique Gamba, Lydia Menocal y Arturo Sosa, Alicia Valiente y Salvador Castañeda, Margarita Pedroso y Mario Franca, Adriana Maduro y Mario Castellanos, Cuca Valiente y Enrique de Cárdenas, Amalia del Valle y Rafael Montoro, Elisita Montoro y este cronista.

Otra mesa con el doctor Gonzalo E. Aróstegui y señora Maggie Orr, Fico Maciá y señora Baby Kindelán, Juan Kindelán y señora Josefina Martínez Armand, la gentilísima Nina Martínez Armand y Mr. Fash.

El Presidente del Club Mr. Frederick Snare tenía en su mesa a Mrs. F. Stanwood, y al señor Manolo Gamba y señora Carmen Martínez Pedro.

Los jóvenes y distinguidos esposos Serafín Solís y Tina Hidalgo Gato tenían un party de numerosos invitados.

Allí se reunían los conocidos matrimonios Salvador Castañeda y Nena Pérez Piquero, Dr. José Manuel Lara y Mercedes Hidalgo Gato, Gaspar Vizoso y Tita Lage, Dr. Ramón García Mon y Carmen Fernández Valle, Pascual de Rojas y María Antón, Tomás Hidalgo Gato y Celia Comas, Tomás Hidalgo Gato Jr. y Alina Freyre y Mr. y Mrs. Ernest Steward, la señora Julita Plá y el doctor Alfredo Comas.

En otra mesa estaban Ramón Antuña y su bellísima esposa Emely Potter rodeados de los simpáticos matrimonios Genaro Cidad y Bibi Antuña, Manolo Antuña y Elena Montalvo, y Jacobo Lobo y Estela Menocal, así como de la interesante Mrs. July Ericson y del señor Andy Carrillo.

Con el señor Heriberto Lobo y señora Virginia Olavarría, el doctor Mario Montoro y señora Elena Lobo y Mr. y Mrs. H. Merrikoff.

Una mesa con los jóvenes matrimonios Roberto Pollack y Chita Diehl, José Manuel Coroalles y Elena de Cárdenas, Arturo Mora y Seida del Portal, Ricardo Morán y Lila Forcade, Mauricio Monteagudo y María Felicia Pérez Stable.

El Ministro del Brasil, Excmo. señor Sylvio Rangel de Castro y su esposa Louise Botiaux se encontraban en otro party con el Ministro de la Argentina, Excmo. Señor Víctor Lascano y señora Angélica Gálvez, Mrs. María de Hoyt y el Encargado de Negocios de Francia doctor Philippe Grousset.

Dos distinguidos matrimonios, Chicho Maciá y Nena Trémols y Juanito Sabatés y Josefina Barraqué.

Otro party del señor Fico Fernández Casas y de su bella esposa Lolita Hechavarría donde estaban John T. Smithies y su joven esposa Gladys Fernández, Mr. y Mrs. Y. Koufman, la señorita Cecile Fernández y el joven Ricardo Suárez.

Con Manuel Santeiro y su elegante esposa Nena Rodríguez se reunían Guillermo López y Nena Ortiz, Juan B. Santeiro y Rosa Vázquez y doctor José E. Gorrín y Dulce María Muller.

En otra mesa el señor Antonio Giraudier y su encantadora esposa Dulce María Milagros con Mrs. H. H. Hearts, Mrs. Lillian Gillmore, Coronel George R. Jacobs.

El doctor Fernando Barrueco y señora María Usabiaga con el Administrador del DIARIO señor Celso González y señora Amelia Hierro y el señor Gaspar Vizoso y señora Isolina Colmenares.

En un party el doctor Adolfo Delgado y señora Luisa Angulo con Mrs. Barcelona y el señor José A. Amezaga.

Dos parejitas en otra mesa:

Angelina Ariosa y
Sergio del Portal
Babette Stevens y
Jorge del Portal.

Mr. y Mrs. Stabley E. Sclonick, Mr. y Mrs. William O-Leary con el doctor Ventura Dellundee y su bella esposa Carmen Menocal.

En otra mesa el doctor Armando Rosales y señora Blanca Rosa de la Torre y el doctor Julio A. de Arcos y señora Inés Romero.

El doctor Vicente Pardo Castelló y señora, William J. Sotolongo y señora, Irving B. Delcher y Mrs. Mercedes F. Bulnes.

Julio Rabell y Margarita Zayas de Rabell.

Juan Luis Bilbao y María Teresa Gómez Waddington de Bilbao.

Con José E. Smith y Dolores Escalera de Smith, estaban Juan B. Díaz y Sara Díaz de Díaz, Mr. y Mrs. George Beyea y la señorita Beba Smith.

En otra mesa Mariana J. de Ganivet, Dora Vidal, Elena Ganivet, July Cendoya y Fausto Roncho

Dos parejitas en una petite table.

Sylvia Lawton y
Miguelito Miquel
Bebita Sánchez y
Javier Peralta.

Con el señor Antonio J. Betancourt, su hija Gloria María y el señor Pepe Estraviz.

Teodoro Bassin y Bebe Solar de Bassin tenían en su mesa a Mr. y Mrs. Frank Brett y Miss Francis Brett.

Gloria Barrios y Fernando Santamaría.

Con el doctor Francisco Pérez de la Riva y su gentil esposa Rosario de Cárdenas, Mr. y Mrs. Siegel.

Un party animadísimo donde se reunían los simpáticos matrimonios René Rocha y Mercedes Gómez Mena, Adolfo Arenas y Carmen Gómez Mena, la señorita Georgina Martín y el joven Ramón Antonio Crusellas, la señorita Magda Urruela y el joven Enrique Sánchez y la señorita María Carlota Alzugaray.

En otra mesa dos simpáticas parejas.

Olga Arellano y
Arístides Hernández
Anita Seiglie y
Luis Menocal.

Una mesa distinguida donde estaban el doctor Raúl Barrios y señora Gloria Castellá, el doctor Alberto del Junco y señora Violeta Mesa y las señoras Josefina Pola viuda de Mesa, Florence F. Herman y Beatrice Meyer.

Por último un simpático party integrado por Alfonso Fanjul y Lillian Gómez Mena, Alín Suero y Olga Thomson, Tony Freyre y Nina Gómez Diago, señorita Anita del Valle y Willy Menocal, señorita Nancy Green y Gavín Whittset.

(Continúa en la página NUEVE)

PARADA ESCOLAR

En los uniformes de gala, la gala del uniforme reside en ese rango de super-traje, implícito en las confecciones "Ultra".

El sentido inferior que suele darse al "uniforme" adquiere, por el contrario, en nuestros trajes para colegiales un concepto superior. Que el bien vestir del colegial ha de ser parte de su integral educación.

Uniformes de gala, desde $6.00

ALMACENES Ultra

REINA, FRENTE A GALIANO

HOTEL **COMMANDER**

240 WEST CALLE 73
—EN BROADWAY—
Situado cerca de todos los teatros principales tiendas y vías de comunicaciones.
1 A 6 HABITACIONES.
todas exteriores, con baño. Con o sin servicio completo. Precios por días, semanas o meses. Tarifas mensuales muy atractivas.

SEÑALAMIENTOS PARA HOY EN EL TRIBUNAL SUPREMO Y EN LA AUDIENCIA HABANERA

En el Tribunal Supremo

Sala de lo Criminal: Estafa, Avelino Quiñones, letrado Fariñas; Infracción del decreto 564 de 1936, José Mujica, letrado Altuzarra; Falsedad, Luis Treto, letrado Altuzarra; Rapto, Francisco Alderete, letrado Siré; Homicidio, Pedro L. Rodríguez, letrado Pascual.

Sala de lo Civil: Infracción, moratoria, Juan y Amador Cañizares y Ana Luisa Pina, ponente Perera; Infracción, desahucio, Antonio O. Marante y Camilo Gómez, ponente, de la Torre; Quebrantamiento, desahucio, Francisco R. Maribona y Simona B. Rosa Hernández, ponente, de Solórzano; Rollo 140 de 1939, audiencia verbal, infracción.

Sala de lo Contencioso-administrativo y de Leyes Especiales: Carlos Arnoldson Export & Import, Inc., contra resoluciones de la Dirección General de Aduanas, sobre aforo de arroz, (cuatro demandas) letrado Galiana, ponentes Torres Tomás, Domingo Morales del Castillo y otros; Frances Guerra contra decreto presidencial sobre reposición como maestro titular, letrado Edreira, ponente Torres Tomás; María Capdevila contra decreto presidencial sobre reposición como maestra normal, letrado Edreira, ponente Domingo Morales del Castillo; Estrella Delgado sobre el mismo asunto, letrado Edreira, ponente Cantero; The United Railways of the Havana Warehouse Limited, contra decreto presidencial sobre reposición de Zoilo Mestre, letrado Figueroa, ponente Domingo Morales del Castillo.

En la Audiencia

Sala Primera de lo Criminal: Ceferino Mayán, rapto, defensor P. Artiche; Rafael Peláez, uso de drogas, defensor Garcilaso de la Vega.

Sala Segunda de lo Criminal: Ramiro González y otro, malversación, defensor Pérez y otros; José Méndez y cuatro más, defraudación, defensor Carone y otros; Mario Pellón, falsificación, defensor Menció.

Sala Tercera de lo Criminal: Justo Ara, infracción electoral, defensor Gravier; Ricardo Redondo, rapto, defensor Sigarroa; Adriano Larrinaga, uso de drogas, defensor Franco Beoto.

Sala Cuarta de lo Criminal: Rigoberto Pedroso, uso de drogas, defensor Menció; Alejandro González, lesiones, defensor J. Cárdenas.

Sala Quinta de lo Criminal: Juan Ortiz Bermúdez, Gustavo del Pino Guerra, Gumersindo Pérez, Daniel Oliva y Juan González Andino, asalto y robo en el Museo Nacional, defensores Pérez Lamy, Palma Méndez, Casariego Borrell, Cebreco Nápoles y Soto Barroso; Gumersindo Valdés, robo, defensor Argüelles; Antonio González, lesiones, acusador Palma, defensor Montoro; Vicente Romero, usurpación, defensor Menció; Pedro Vega, defensor Argüelles.

Sala Primera de lo Civil

129, de 1939. Guanabacoa. Interdicto obra nueva. Emerenciana Rodríguez e Irene Lamadrid contra Miguel Comoglio. Ponente Menéndez, Dr. Lene. Pror. R. García. Parte.

Sala Segunda de lo Criminal: Ramiro González y otro, malversación, defensor Pérez y otros; José Méndez y cuatro más, defraudación, defensor Carone y otros; Mario Pellón, falsificación, defensor Menció.

462 de 1939. Marianao. Incidente T. Lugares. Herederos de Carlos Carbonell. Ponente Menéndez. Dr. Núñez-Romero. Pror. Altuzarra-Rouco.

185 de 1939. Este. Tercería. Víctor Gómez contra María Muro y Pablo Gómez; Ponente Menéndez. Dr. Fernández Bilbao, Moris. Pror. Rodríguez Torralba. Estrados.

685 de 1938. Almendares. Mayor. Carlos Hernández Tovar contra Alfredo y Antonio Roza Pascual. Ponente Menéndez, Parte. Dr. Badillo. Estrados.

210 de 1939. Este. Un efecto. José René Perpiñán contra Casilda Amiet. Ponente Menéndez. Dr. Pina. Pror. Fuente. Parte.

583 de 1939. Este. Incidente. Francisco Oscar Rivero contra Amador Castedo; Ponente Menéndez. Partes.

448 1939. Sur. Un efecto. Dionisio Velasco contra Havana Central Railroad Co. y otro. Ponente Menéndez. Dr. Vidaña, del Pino, Fernández Marcano. Pror. Rodríguez. Granado. Pinto.

378 de 1939. Almendares. Incidente. Cremería Americana de Ward; ponente Menéndez; Dr. Ros-Urioste. Parte.

Sala Segunda de lo Civil

1102 de 1937. Ernesto José Sarrá y Hernández contra resolución del señor Presidente de la República. Sabi, Pinto Valdés. Fiscal.

1091 de 1937. Elliot Knitting Mills Inc., contra resolución de la D. G. de Aduanas, Villalba, Fiscal.

52 de 1939. Fernández y Cía., S. en C., contra resolución 5260 de la D. G. de Aduanas. Villalba, Fiscal.

2062 de 1938. Hugo May contra resolución 5280 de la D. G. de Aduanas. Villalba, Fiscal.

1076 de 1935. Standard Fruit Steamship Co., of Cuba, contra resolución dictada por el Subsecretario de Hacienda. Pardo, Roca, Fiscal.

231 de 1938. Somines y Cía. contra resolución del señor Presidente de la República. López Ibáñez, Pérez, Fiscal.

1084 de 1937. Tomás Alvarez González contra resolución 2908 de la D. G. de Aduanas. Palacio, Nogueras, Fiscal.

533 de 1939. El Estado contra resolución 760 de la Comisión del Servicio Civil. Fiscal, Digna, Expósito, Concepción.

442 de 1939. El Estado contra resolución número 91 de la Comisión del Servicio Civil. Fiscal, Nelson T. Peláez y Cossío.

1962 de 1938. Miguel Verano y González, contra resolución 5118 de la D. G. de Aduanas. Palacio, Nogueras, Fiscal.

693 de 1937. Miguel Verano y González, contra resolución 2584 de la D. G. de Aduanas. Palacio, Nogueras, Fiscal.

946 de 1937. El Estado, contra resolución número 1044 de la Comisión del Servicio Civil. Fiscal, América Bulte.

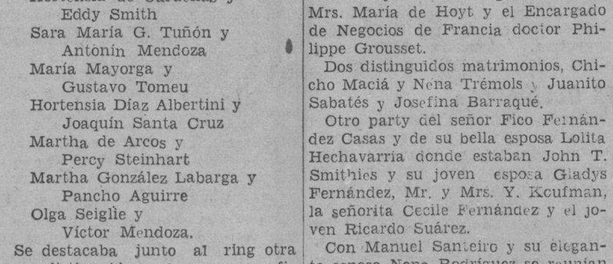

DEJE DE TOSER *toda la noche*

Cuando el cosquilleo en la garganta lo despierte tosiendo, cálmelo con los ingredientes sanativos del VapoRub. ¿Cómo? Chupando las sabrosas

PASTILLAS PARA LA TOS VICK

EXITO MARAVILLOSO

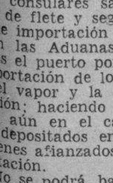

Miles de testimonios. Una fórmula especial para cada cura. (20 años de experiencia) El método del Abate Hamon. Cura: Diabetes, Riñones, Corazón, Hígado, Reumatismo, Bronquitis, Obesidad, Enteritis, Estómago, Arterio-Esclerosis, Nervios, Estreñimiento, Reglas dolorosas, Várises. Nada más que plantas. Solicite el libro gratis Escriba a Dr. P. Ramírez, Representante de Laboratorios Botánicos. Apartado 1244, Habana.

M.E.C.D. 2016

El Club de Leones rinde homenaje a la Prensa por la cooperación que le ha venido prestando desde su inicio

Desarrollando el plan Melvin-Jones numerosas personas, profesionales y comerciantes en su mayoría, se inscriben en esa institución. Nueva exposición de Artes Plásticas

A pesar de que caía incesante y torrencial aguacero, la sesión-almuerzo del Club de Leones celebrada ayer, como todos los martes, en el gran comedor del Hotel Sevilla-Biltmore, resultó muy animada y estuvo concurridísima.

Una vez entonado el Himno Nacional, a coro, por todos los asistentes puestos de pie, dió comienzo el acto bajo la presidencia p.s.r. del doctor Gilberto Cepero, por estar convaleciente el Dr. Emilio Marill, de breve enfermedad, aun cuando asistió con carácter pasivo.

La mesa de honor estaba ocupada, además, por Mr. Edwin Kingsley, ex-Presidente Internacional de los Clubs de Leones; el Secretario, doctor Antonio Martínez Morales; el Dr. Ramiro Collazo, ex-Gobernador del Distrito Cuba; el Sr. José Joaquín Otero, el Sr. Angel Garri, el Sr. Armando Rivero, Tesorero; el Dr. Pedreo E. Estenza, el Sr. José Vila Rigol, el Sr. Gabriel Piedra, el Sr. Guillermo García Entrialgo, el Sr. Casimiro Solís Mendieta el Dr. Antonio Galofre, Mr. August Beck, el doctor Alberto Blanco, el Sr. Julio C. Granda y el Sr. Antonio de la Carrera.

Informes de Secretaría

El Dr. Martínez Morales dió lectura a los asuntos a su cargo, e informó a los «leones» sobre la necesidad y obligación moral de cooperar a la concentración leonística de Ciego de Avila, que ha de celebrarse el 27 y el 28 del mes en curso, y también sobre la asistencia al Club de Morón, ya que los «leones» de la Habana deben «predicar con el ejemplo» para obtener el máximo de asistencia durante la Convención Internacional señalada para el mes de Julio.

Con muchas interrupciones jocosas, dado que el ambiente de buen humor y franca camaradería es corriente en estos almuerzos, el Secretario explicó que la Semana Melvin Jones, durante la cual, como homenaje al fundador del leonismo, son presentados los nuevos socios, está obteniendo gran éxito; pero que es preciso intensificar el esfuerzo tanto en número como en calidad de las personas que se inicien, pues el hecho de celebrarse en Cuba la reunión internacional obliga a ganar el record de inscripciones a todos los clubs existentes. El 31 de Enero se termina el plazo del concurso para optar por los premios ofrecidos por el aumento de miembros.

Iniciación de nuevos «leones»

Después de leerles los capítulos estatutarios de la institución y de pedirles juramento por la Patria, la comunidad y sus semejantes, compañeros o no, se dió la bienvenida en el Club a los nuevos miembros, haciéndose las presentaciones con los méritos que a cada uno acompañan. Son éstos:

El Sr. Juan Solberg, el Dr. Nicolás Pérez Raventós, el Sr. Julio C. Granda, el Sr. Gabriel F. Piedra, el señor José Vela y Rigol, el Sr. Gerardo Marerez, el Sr. Casimiro Solís Mendieta, el Sr. Gaudenio Martínez, el Sr. Francisco Pego y Sánchez y el Sr. Antonio Pego Sánchez.

Habla Mr. Kingsley

Mr. Edwin Kingsley comienza su «speech» lamentando no poder hacerlo en castellano; manifiesta cuan feliz se siente por hallarse en la Habana, como en su propio lugar de residencia, rodeado de «leones» que tienen todos el mismo espíritu constructivo y relevante personalidad. Aprecia el mérito de la labor que se viene desarrollando en pro del éxito de la Convención de Julio y comienza a creer, en vista de los datos que posee y del creciente auge de las actividades, que ha de ser la mayor concentración de la historia del leonismo. Informó que se están recibiendo adhesiones de todos los lugares de E. U. y que ahora, a varios meses aún del suceso, ya se puede garantizar una asistencia de más de 5,000. Se refirió a las atracciones de la Habana y al carácter acogedor y simpático de los cubanos.

Informa el Dr. Pedro Estenza

El Dr. Cepero ofreció las gracias en nombre de todos a Mr. Kingsley y le ofreció la más cabal cooperación de los clubs de Cuba. Seguidamente cedió el micrófono al «león» «Perico» Estenza, quien aclaró que la informacióu que ofrecería estaba más bien dedicada a los nuevos miembros, pues incurriría forzosamente en repeticiones. Hizo historia de la victoriosa acometida de los cubanos en Pittsburgh, que dió por resultado ganar para la Habana la asamblea de Julio próximo. Pero destacó el hecho evidente de que invitar a visitarnos a tanto hombre prominente resulta ser un arma de dos filos, pues se evidenciará ante ellos que esta tierra es digna de ser visitada por los turistas sin quejas de parte de éstos, o puede muy bien servir de tumba al turismo. Explicó cómo la Comisión Ejecutiva que tiene a su cargo la organización y todos los detalles de la asamblea de Julio está subdividida en sub-comisiones, cada una de las cuales agiganta su labor para que cuantos vengan del extranjero queden satisfechos. Espera que el problema de la mendicidad esté resuelto de una vez para siempre, así como también el de la limpieza citadina y el de la escasez del agua. Tres grandes grupos laboran: el administrativo, el de relaciones interiores y el de relaciones exteriores, cuyas correspondientes subcomisiones les ayudan brillantemente según las necesidades del sector: unas desde ahora y otras cuando la fecha de la gran prueba esté más cercana. Muchos otros temas tocó el Dr. Estenza que escaparon al repórter.

El Dr. Ramiro Collazo se refiere a los transportes

Una de los más grandes escollos con que tropiezan los «leones» y el turismo de Cuba en general, es el del transporte. Sólo por avión y buques puede llegarse a Cuba y salir de ella. Con enormes dificultades se pueden concentrar aquí contingentes tan cuantiosos como los que integran una Convención Internacional. Pero señala dos aspectos el Dr. Collazo que deben alegrar a todos los cubanos: que el ímpetu de los «leones» inicia el turismo veraniego en gran escala que ya se señala a la Habana como sede de esta clase de asambleas. Que a pesar de ser el verano próximo temporada de elecciones en E. U., de concentración del Partido Republicano y otros importantes sucesos para la vecina gran República, se puede augurar que nos visitarán 10,000 personas, dado que hasta ahora ya hay reservadas 500 habitaciones del Hotel Plaza para los «leones» floridanos; que vienen no menos de 41 de Houston; que de Puerto Rico fueron 4 a Pittsburgh y vendrán 300 a Cuba; que desde California están llegando cifras halagüeñas y también de Nueva Inglaterra, Indiana y otros Estados de la Unión.

Sobre buques y aviones se siente optimista el Dr. Collazo, pues los de la P. and O.; el «Manhattan» de la U. S. Lines, el «Munargo» y probablemente la Ward Line con un viaje especial de alguna de sus unidades, amén de las naves aéreas de la Pan-American serán entre todos capaces de conducir a cuantos vengan, ya que multitud de «leones» muy amablemente se acomodan a venir días antes de los de la asamblea, y otros a marcharse días después de su clausura.

El Dr. García Rodríguez elogia a la prensa

Comenzando por rememorar los días en que sólo existía en la Habana un pequeño grupo de «leones» que sufría burlas y cuchufletas de sus amistades, hubo para ellos de parte de los cronistas sociales y de la prensa en general la más desinteresada y noble publicidad, debida a las gestiones de nuestro compañero Julio de Céspedes. Mencionó a Fernández Conde «el reporter fantasma», al reporter «del aire», Alberto José Martí, al cronista Mario Castellanos y a nuestro compañero Armando Maribona, recomendando a los concurrentes que lean dos artículos de éste: el aparecido el lunes en «Avance» y la entrevista con Mr. Perper en el DIARIO DE LA MARINA de ayer, donde se enfocan hábilmente cuestiones turísticas y de las convenciones de los rotarios y de los «leones» señalados para Junio y Julio próximos venideros. Recomendó también la lectura del Editorial «Dos convenciones internacionales en puerta», aparecido ayer en nuestras columnas.

Se refirió también el Dr. García Rodríguez a la cooperación que prestan los «leones» a los rotarios a la asamblea de éstos, señalada para la Habana en vista de que se estaban venciendo las dificultades que concentrar tan gran número de personas supone, y que ya el aspecto hotelero está resuelto para ambos clubs, existiendo el proyecto de realizar ciertas gestiones que les economizarán gastos y molestias.

Política sanitaria de las naciones caribeñas

El «león» Dr. Agramonte anunció que la sub-comisión a que pertenece pronto ofrecerá un informe sobre la mendicidad, tan pronto visite, con el Presidente de la Corporación Nacional del Turismo, al Hon. Sr. Presidente de la República.

Explicó también que en la reciente Convención Médica de Jacksonville la Delegación cubana presentó, por mediación del Dr. Pardo Castelló, el proyecto de una asociación internacional del Caribe, de profilaxis venérea, añadiendo el Dr. Agramonte la idea de que sea llevado a la Constituyente un plan con esa finalidad sanitaria. Dos sedes tendrá dicha asociación, la Habana y Miami, para sus asambleas.

El Sr. Manuel A. Ramos y el sello aéreo cubano

Dió cuenta a la junta el Sr. Manuel A. Ramos de haber cumplido su cometido la comisión designada al efecto, y de la cual toma él parte, acerca de sus gestiones cerca del Secretario de Comunicaciones, Sr. Francisco Gómez, en relación con la validez de los sellos postales aéreos de Cuba para la correspondencia que llevan y traen los «clippers» estadounidenses en sus viajes a Europa. Mencionó las atenciones que él y sus compañeros Galofre, Antón y Cuevas recibieron del señor José G. Ramírez, Jefe de Correos y del Sr. Betancourt, Secretario del Ministro del Ramo, pudiendo anunciar que para fines de Febrero ya circularán las cartas con sellos cubanos que vayan o vengan de Europa en los «clippers». Tuvo un amable recuerdo para el «león» Dr. Jurado Cubas, fallecido ha poco, quien había comenzado por su cuenta, gestiones similares, con el mismo objetivo. El Dr. Cepero felicitó al señor Ramos, añadiendo que, según sus informes, Cuba es el único país de la América que aún no goza del derecho de usar sus propios sellos en esa vía aeropostal.

Exposición de Artes Plásticas para Rotarios y Leones

Nuestro compañero Armando Maribona hizo entonces uso del micrófono exponiendo un nuevo proyecto suyo: que se organice una exposición conjunta de «Escuelas Europeas» y Pintura y Escultura de Cuba para ser ofrecida como número de las atracciones que gozarán los rotarios y los «leones» en Junio y Julio.

Destacó Maribona el éxito y magnitud sin precedentes de la exposición actualmente abierta al público en la Universidad, que ha organizado el Instituto de Artes Plásticas con la cooperación económica y moral de la Corporación Nacional del Turismo y de la propia Universidad. Mencionó la opinión de un pintor vienés residente en New York, que se halla de paso en la Habana, Mr. Balet, quien afirmó que ante los cuadros y esculturas que las rancias familias cubanas tenían en sus hogares, de quienes las han heredado sus actuales poseedores, puede deducir el grado de refinamiento cultural de este país en siglos anteriores al actual, lo que sirve de base a Maribona para afirmar que tanto los rotarios como los «leones» que vengan en el verano han de formar excelente opinión de nuestro país si se les prepara la exposición conjunta que propone, semejante, aunque mayor y más selecta, a la organizada por el Senador Barreras y el Dr. Tomás Felipe Camacho en ocasión de la Sexta Conferencia en 1928. Terminó diciendo que estaba seguro de que el Instituto de Artes Plásticas brindaría su valiosísimo y ya experto concurso a las dos convenciones organizando una exposición como la por él propuesta y aprobada por la junta.

Otros temas de importancia

Por falta de espacio no podemos dejar consignados otros temas de importancia que trataron al final de la sesión, el Dr. Ramiro Collazo y el jocundo «león» Frías. Un detalle significativo: la cuota de hospitalidad que como garantía es anticipada para estas convenciones, ascendente a $5,000 está cubierta ya en un 50 por ciento por los «leones» cubanos. El Comercio y la Industria contribuirán también, tanto para la concentración leonística como para la rotaria, y la Corporación Nacional del Turismo por su parte cooperа económicamente.

Teniendo en cuenta que ambas convenciones han de dejar en Cuba no menos de dos millones de pesos, puede considerarse que la ayuda económica significa una provechosa inversión de reintegro a relativamente corto plazo, y, al mismo tiempo ambas convenciones representan una enorme propaganda para nuestro país cuyos beneficios a la larga han de ser también no menos apreciables.

G A C E T I L L A S

AUDITORIUM: «HEROES OLVIDADOS»

Teniendo en cuenta las numerosas peticiones que por distintos medios han llegado hasta este teatro, la empresa del mismo se complace en dejarlas satisfechas, presentando por una sola vez y en la función nocturna, el extraordinario programa Warner Bros, que encabeza estas líneas. Para el turno de las 9:45, aparece «Héroes Olvidados», la sensacional y emocionante producción en la que triunfa rotundamente, el favorito actor James Cagney con Priscilla Lane y a las 8:30: «La Solterona», la estupenda creación de la genial Bette Davis con Miriam Hopkins y George Brent. Por la tarde a las 5. Presentación del guitarrista Andrés Segovia, exclusivamente para los socios de Pro-Arte Musical.

Mañana: Otro formidable superprograma: A las 5:15 y 9:45, «Espionaje en Acción», sea, poderoso argumento, romance, acción, gran actualidad, tétricas aventuras de dudoso desenlace, un juego con la vida y un encuentro con la muerte.

En «Espionaje en Acción» triunfan Joel McCrea, la bella debutante Brenda Marshall, Jeffrey Lynn, George Bancroft y otras estrellas, todos bajo la experta Dirección del famoso Lloyd Bacón.

Y a las 4 y 8:30: «Cuatro Tías y un Sobrino», la divertida super-comedia musical donde aparecen la escultural Ann Sheridan, Gale Page, Dick Powell, Helen Broderick, Zasu Pitts.

INFANTA: «VARIETTE»

Para hoy anuncia la cartelera del teatro «Infanta», un soberbio programa a base de dos regios estrenos, siendo el principal: «Variettes», con Fernand Gravet, Jean Gabin y Annabella; una cinta que según la crítica es la mejor película dramática del año, aclamada como el mejor poema de amor tempestuoso... un conflicto de amor entre tres almas y una tragedia íntima... para el público romántico... para el público fuerte... para el público en general, una enseñanza, el poder de las pasiones desarrolladas en un alma tempestuosa contra una mujer...

A continuación se exhibe la cinta: «El Gran Crimen Internacional», con Rod La Rocque y Astrid Allwing; una vedadera película de acción en la que las sorpresas se suceden con vertiginosidad increíble, plena de acción e interés...

Completa el programa la revista, mañana: estreno: «Los hijos mandan», por Blanca de Castejón.

PAYRET: «MUJERES Y TOROS»

El mejor programa. Vea la gran película de toros y emociones con un gran reparto de actores titulada: «Mujeres y Toros».

El programa va en el siguiente orden. Una revista de asuntos mundiales. La super-producción, titulada: «La modelo y la estrella» por un gran reparto de estrellas más. Con lindas canciones y los mejores actores de la Argentina.

Exito de la magnífica película titulada: «Mujeres y Toros» por Emilio Tuero, Juan Silvetti, Marina Tamayo, Rosita Segovia y otros.

Grandes corridas de toros... Canciones por Emilio Tuero.

Los precios son: 20 centavos hasta las 6 y media y 30 centavos después. Niños 15 centavos. Tertulia 10 centavos.

Mañana. Este mismo gran programa. Domingo a las 11:30 de la noche estreno de la magnífica película de Angelillo, titulada: «La Canción que tú cantabas» de una obra de Carlos Arniches.

NEPTUNO: «ANGELES SIN ALAS»

El simpático teatro «Neptuno», anuncia para hoy un selecto programa con «Angeles sin Alas» de Joan Bennett y «Jóvenes de Corazón» de Janet Gaynor y Douglas Fairbanks Jr. Además, el Noticiario. Los precios: 20 centavos de 2:30 a 6:30 y 30 centavos después. Niños a todas horas 15 centavos.

Mañana: Loretta Young y David Niven en la deliciosa producción: «Siempre tuyo», conjuntamente con «Motín en las Montañas» en tecnicolor.

Sábado y domingo: «El escuadrón Bengalí» de Patrick Knowles y Richard Cromwell y «Un Cuento de Navidad».

También se exhibirá el episodio 9 de «Conquistando Tierras».

FAVORITO: MAÑANA: «LA MUJER Y LA OCASION»

Hoy, a precios populares de 10 centavos la luneta y 5 centavos niños y tertulia familiar, ofrece un grandioso programa en el teatro «Favorito», con «Hombres de mar» por Arturo de Córdoba y «María» de Lupita Tovar y Chano Uruela.

Además, el Noticiario mundial.

Mañana: También a precios populares: «La Mujer y la Ocasión» de Annabella y Robert Young y «La Ciudadela» por Robert Donat y Rosalind Russell.

El viernes popular: «Madres Culpables» y «Correo del Sur». Dos películas de intenso argumento.

El sábado y domingo: Edward Ellis en la sentimental producción: «Tres Hijos», conjuntamente con la más chistosa comedia de Stan Laurel y Oliver Hardy, titulada: «Tontos de Altura».

FLORENCIA: MAÑANA: «SECRETOS DEL MAR ROJO»

Hoy ofrece un estupendo programa el teatro «Florencia» con la graciosísima comedia del popular Chato Ortín: «El Muerto Murió» y la deliciosa película: «Vuelan mis canciones» de Martha Eggerth.

También se exhibe el Noticiario mundial. Los precios: 15 centavos de 2:30 a 6:30 y 20 centavos después. Niños y tertulia familiar 10 centavos.

Mañana: Harry Baur en «Los Secretos del Mar Rojo», en la que podemos admirar los secretos del harem por un grupo de bellas mujeres. También se exhibirá «El Gran Misterio de Mr. Wong» por el rey del terror Boris Karloff.

Viernes popular: «La Brigada Salvaje» de Vera Korene y el príncipe Troubetzkoy y «Una Aventura peligrosa», película cubana por Aníbal de Mar y John Bux. Sábado y domingo: «Adios Mr. Chips» de Robert Donat y la nueva estrella Greer Garson, conjuntamente con «Salud, dinero y amor».

OLIMPIC: «ANGELES SIN ALAS»

Un programa magnífico es el que hoy ofrece el teatro «Olimpic» con la deliciosa cinta «Angeles sin alas» de Joan Bennett, y la divertida película «Los fantasmas se divierten» por Constance Bennett y Roland Young.

Además el Noticiario. Los precios: 15 centavos por la tarde y 20 centavos por la noche. Niños y tertulia familiar 10 centavos.

Mañana: «La niña es un encanto» por la lindísima Danielle Darrieux y «El puerto del odio» de Alan Lane y Linda Hayes.

El viernes popular: «Su noche feliz» de Robert Taylor y Myrna Loy y «No más mujeres» de Joan Crawford.

Sábado y domingo: «Los hijos mandan» de Fernando Soler y Blanca Castejón.

MANZANARES: «BARTOLO TENIA UNA FLAUTA»

Para hoy, «Manzanares», situado en Carlos III e Infanta, estrenará en tanda y noche la interesante producción en español por Luis Sandrini, titulada: «Bartolo tenía una flauta», completando el programa la producción por Libertad Lamarque, titulada: «Besos Brujos».

Mañana: «El espía submarino» por Conrad Veidt y la producción por Clark Gable, titulada: «Sucedió una noche» copia nueva.

El sábado y domingo: «Di que quieres» en español por la tanguista argentina, «Azucena Maizán» y «Tres hijos« por William Gargan.

ROXY: «HEROES OLVIDADOS»

Un programa sensacional de doble estreno anuncia para hoy el elegante cine «Roxy» de 14 y Primera en el reparto Almendares, teléfono FO-4255. Ocupa los turnos preferentes la obra gigantesca más reciente del dinámico James Cagney, titulada «Héroes olvidados», cuya trama plena de acción y emoción nos muestra en su más trágico realismo las hazañas de los temibles gangsters que imperaban en New York en la época de la prohibición de alcoholes. La otra gran film que se estrena es: «Nancy y la escalera secreta» por Bonita Granville, también de trama interesantísima, de duendes, fantasmas, sombras y misterios.... Adorna el programa un Noticiario y un Movietone con los más recientes sucesos mundiales. Precios para hoy: 20 centavos luneta por la tarde y 30 por la noche. Tertulia y niños 10 centavos.

Mañana otro gran estreno: «Angeles sin alas» por Joan Bennet.

RIVOLI: «ADIOS MR. SHIPS»

Hoy en el cine «Rívoli» un preestreno de primer orden, con la versión cinematográfica de la gran novela de James Hulton, que se titula: «Adios Mr. Chips», interpretada por Robert Donat y la nueva estrella Greer Garson. No es una película de crímenes ni de misterios que impresionan el alma del público, se trata de una producción en que usted podrá ver uno de los «sets» más espacioso que jamás se ha construído en la filmación de película alguna, donde aparece una gigantesca escuela con 2,000 alumnos, así como una subida al Tirol en un día de fiesta, un raid aéreo de guerra, y un bellísimo baile vienés en el año 1890.

Además, la cinta: «La hora radiante» de Joan Crawford y Melvyn Douglas y un noticiero.

Precios, por la tarde mayores 20 centavos por la noche, 30 centavos niños 15 centavos a todas horas.

Mañana: «La gran ilusión» por

REINA: «EL ULTIMO DE LOS MOHICANOS» (SERIE)

Con un éxito rotundo se estrenó ayer en este super-cine la emocionante serie completa de los 12 episodios titulado: «El último de los mohicanos» extraordinaria versión cinematográfica de la famosa novela americana escrita por James Fenimoore e interpretada por Harrey Carey y Edwina Booth.

«El último de los mohicanos» es ofrecida a los amantes de la cinematografía en forma de 12 sensacionales episodios. Será complemento del programa un cartón y la revista con los últimos acontecimientos.

Los precios serán de 15 centavos la luneta hasta las 6 y media y 20 centavos después, la cómoda tertulia familiar 10 centavos.

Mañana: en la tanda de 2 a 5 se exhibirá «Así terminó un amor» y «La Millonaria», de las 5 en adelante la película hablada en chino «El Enemigo Común».

MARTI: «EL TROVADOR DE LA RADIO»

«Hotel Imperial» por Isa Miranda, R. Milland y J. Carrol, y «El Trovador de la Radio» por Tito Guizar, son las dos producciones que para hoy nos promete el teatro «Martí», a sus inalterables precios de 5 centavos la tertulia a todas horas; 10 centavos las lunetas hasta las 6 de la tarde y 15 centavos después de esta hora. Este monumental programa será precedido del último Noticiario de la Universal de asuntos mundiales, cartón, revista y comedia.

Mañana: «Isla de Perdición» por Anna May Wong y Anthony Quinn y «Luna de Miel en París» por Bing Crosby.

Recuerde que «Martí» mantiene sus popularísimos precios de lunes a domingo y que las películas que ofrece al público son de riguroso tercer tuno.

El sábado y el domingo: «Arrecife de Coral» por Jean Gabin y «El Fiscal Acusa» por Lyle Talbot.

RIALTO: «LLEGARON LAS LLUVIAS»

Hoy en el teatro «Rialto» comenzando la función desde las 2 y 30 se exhibe por última vez la monumental super-producción «Llegaron las lluvias», la más encantadora y conmovedora película filmada últimamente, interpretada por tres estrellas favoritas del público cubano: Myrna Loy, Tyrone Power y George Brent.

También se exhibe hoy en «Rialto» la comedia melodramática: «A cualquiera le sucede» rgia cinta que interpretan Stuart Arwin y Gloria Stuart.

Se completa el programa con el noticiero con los últimos acontecimientos mundiales; y un precioso cartón.

Los precios para la función de hoy son: mayores 20 centavos hasta las 6 y 30, después 30 centavos, niños 15 centavos.

Mañana dos grandes estrenos: el drama titulado «Héroes olvidados» por James Cagney y Priscilla Lane. Y «Nancy en la escalera secreta».

4 CAMINOS: «EL ULTIMO DE LOS MOHICANOS»

Comenzando a la 1 y 30 la función, este elegante teatro ofrece hoy un grandioso programa, con el estreno en Cuba de una de las más emocionantes y formidables series, en 12 episodios titulada «El último de los mohicanos» creación de Harry Carey. La historia del más audaz explorador de todo el territorio del Norte, que tan glorioso role desempeñó después en la época de colonización americana.

Precios: mayores 15 centavos hasta las 6 y 30 y 20 centavos después. Los niños y la tertulia familiar 10 centavos a todas horas.

Mañana: un grandioso programa.

VERDUN: «LA CHICA DEL BATALLON»

Un valioso e interesante programa brinda hoy a su público el elegante teatro «Verdún», de Consulado 214, teléfono A-9206, presentando en función continua desde las 2 de la tarde de la espectacular película «La Chica del Batallón», un vigoroso argumento interpretado por Preston Foster y Madge Evans con miles de extras y el grandioso espectáculo de cientos de tanques haciendo estremecer la tierra en su afán de anular el Batallón 31 del ejército americano. Conjuntamente se exhibe «Gangsters del mar», que nos muestra la guerra sin cuartel contra el crimen organizado en alta mar. Son sus principales intérpretes Welden Heyburn y J. Carrel Naish. Completa el programa el Noticiario.

Los precios: 15 centavos luneta hasta las 6 y 30 y 20 centavos después. Los niños y la tertulia familiar con butacas 10 centavos a todas horas.

Mañana, «Loca Juventud», aprobada para mayores y «El Desertor» por Joan Gabin.

COLONIAL: «CAMINITO DE GLORIA»

«Colonial», el moderno y confortable cine sito en Reina 309, con el teléfono A-7879, de la Empresa López Rouco.

Hoy en función corrida, comenzando a las 5 maravilloso programa en español con revista, comedia, la preciosa joya musical «La vida de Carlos Gardel» con el gran cantor Hugo del Carril y la maravillosa, regia joya musical argentina «Caminito de gloria» la última creación de la reina del tango Libertad Lamarque.

Precios: mayores 10 centavos hasta las 6 y 30 y 15 después. Niños 5 centavos. Tertulia familiar damas y niños 5 centavos y caballeros 10 a todas horas.

Mañana: «Arrecife de coral» con Jean Gabin y «Vereda tropical».

ACTUALIDADES: «PUERTA CERRADA»

«Actualidades», el moderno cine sito en Monserrate 262, con el teléfono M-5575, de la Empresa Lao.

Desde las 2 de la tarde en función continua se exhibirá revista, comedia, estreno de la muy preciosa, joya musical argentina «Puerta cerrada» con Libertad Lamarque y Agustín Irusta y estreno de la magnífica e interesante cinta «Perlas son amores» con Patricia Ellis y Donald Woods.

Mañana: «Puerta cerrada», «La senda tortuosa» y episodio 8 de «Mandrake el mago».

CERVANTES: «ANIVERSARIO DE BODAS»

Grandioso resulta el programa con que la empresa del «Cervantes» familiar cine de Lamparilla y Compostela se complace en ofrecer para hoy a su numeroso público. «Aniversario de bodas» interesantísima producción Penny Singleton que será exhibida en turnos de matinée, tanda y noche a los precios de 5 centavos para damas y niños en matinée y tanda y completándose el programa con la grandiosa producción por Gary Grant y Jean Arthur «Sólo los ángeles tienen alas», además cartones y comedias. Mañana, dos grandiosas joyas: «Amarga victoria» por Betty Davies y «Cada amanecer muero». Damas 5 centavos.

LIRA: «CAUTIVO DEL DESEO»

«Lira», el favorito teatro de Industria y San José, con el teléfono M-4474, presenta para hoy, comenzando desde las 2 de la tarde, el estreno de la bellísima super producción: «Cautivo del deseo», que interpretan Bette Davis, Leslie Howard y Olivia de Havilland. Seguidamente, Anne Shirley y John Beal, se presentan en un enternecedor romance de amor: «La huerfanita redentora». Completa el programa, un noticiario, un cartón en colores y una graciosa comedia. Precios: lunetas, antes de las 6:30, damas y niños 5 centavos, caballeros, 10 centavos. Después, 10 centavos todos.

Mañana: homenaje a Charles Boyer, exhibiéndose: «Corazones sin rumbo» y «La tragedia de Mayerling».

HABANA: «CARMEN»

Cine «Habana», sito en Mercaderes entre Teniente Rey y Muralla, con el teléfono M-2678.

Extraordinaria y de gran éxito será la función señalada para hoy en este. que día tras días obtiene el benepiácito del público que concurre por su sonido y proyección. Para hoy anuncian las carteleras un programa 100 por 100 en español, con las producciones: «Carmen», la mejor interpretación de Imperio Argentina; y el «Cura de la aldea», por la simpatiquísima Mary del Carmen.

Mañana: «Hotel Imperial» y «Hombres con alas».

El lunes: «Caminito de gloria», con Libertad Lamarque.

TOSCA: «MARIQUILLA TERREMOTO»

«Tosca», el elegante cine sito én 10 de Octubre entre San Francisco y Concepción, en la Víbora, con el teléfono I-3099.

En tanda a las 5 y nocturna a las 8:30, se exhibirá revista, comedia, estreno de la preciosa y regia joya española «Mariquilla terremoto», una creación genial de Estrellita Castro y otras estrellas hispanas y otra gran película.

Precios: luneta, 15 centavos y niños y tertulia familiar, 10 centavos a todas horas.

Mañana: «El escuadrón Bengalí» y «El romántico aventurero».

VIVES, (Vedado): «VICTORIA, MUJER Y REINA»

«Vives», el confortable cine de las familias, sito en la calle B, entre 27 y 29, en el Vedado, con el teléfono F-3128, de la empresa Valmaña.

Hoy en tandas de 4:30 y 8:30, cartón y la muy preciosa y regia joya «Dos corazones», con la bella actriz Irene Dunne y el favorito actor Charles Boyer.

A las 5:45 y 9:45, estreno de la grandiosa y regia super producción: «Victoria, mujer y reina», con Ann Neagle y Anton Walbrook.

Precios: mayores, 10 centavos y niños 5 en la tanda y mayores, 15 y niños 10, por la noche.

Mañana: «Melodías del Sur» y «King Kong», (copia nueva).

MODERNO: «EL REY DE LOS GANGSTERS»

Con un programa que hace época, esta empresa le brinda al público un regio estreno y un magnífico repriss. trátase de la película de acción titulada: «El rey de los gangsters», interpretada por Barton Mc Lane y Tom Brown. Cinta llena de situaciones dramáticas, que mantienen al espectador en constante sobresaltos. La otra, es la bella producción musical, por la encantadora Deanna Durbin, con el apuesto galán Herbert Marshall, y cuyo título es: «Loca por la música»; se completa el programa con el noticiario. con las últimas noticias de la guerra europea. Los precios son: luneta, hasta las 6:30, 15 centavos y después, 20 centavos. Los niños, 10 centavos. tertulia familiar, con las mejores butacas de la Habana, 10 centavos a todas horas.

Mañana: un regio pre-estreno: «Variettes», por los tres astros del cine Annabella, Jean Gabin y Fernand Gravet; y «Salud, dinero y amor».

DIARIO DE LA MARINA
HABLADO

Periódico serio y veraz que ofrece en síntesis las noticias nacionales y extranjeras captadas por la organización periodística más completa de Cuba: DIARIO DE LA MARINA

SINTONICE EL

DIARIO DE LA MARINA
HABLADO

POR LA ESTACION
CMBQ
IDEAS PAZOS
1150 Kilociclos
TELEFONO A-9316

En la Escuela de Perfeccionamiento "José Martí", de Rancho Boyeros, se ofrecerá un cursillo tecnico agrícola

Niños de la Casa de Beneficencia, del Instituto Cívico Militar y del Campamento Infantil de Tiscornia, irán a Oriente. El Secretario de Sanidad visitó a los veteranos

Al mediodía de ayer hubo un acto sencillo en el Hogar del Veterano. Un grupo de visitantes, entre los que se encontraba el Secretario de Sanidad, fué a saludar a los ancianos alojados en Rancho Boyeros.

Cerca de 300 veteranos que antes se hallaban mal acomodados en el Mercado de «La Purísima», tienen ahora un alojamiento decoroso donde disfrutan de camas limpias, locales higiénicos, están bien vestidos, bien alimentados, bien tratados, en un ambiente de sana cordialidad y cuentan con locales para sus distracciones. Una grata impresión obtuvieron todas las personas que visitaron el «Hogar del Veterano».

Niños de La Habana visitarán Oriente

El Secretario de Sanidad ha tenido una idea feliz que piensa llevar de inmediato a la práctica. Se trata de emplear tren especial que llevará a Oriente un contingente de niños de La Habana. Ese tren saldrá de la Casa de Beneficencia, del Instituto Cívico Militar, del Campamento Infantil de Tiscornia y de otras instituciones benéficas para llevar una salutación a los niños de Oriente y hacer una visita el día 28 de enero a la tumba de Martí. Detrás de los carros que conduzcan a esos niños —generación que empieza— irá un carro con una Comisión del Hogar del Veterano, —generación que se extingue—. Este viaje representará una de las más bellas ofrendas que se harán al Apóstol en el día de su natalicio.

A Lydia de Rivera, arte, distinción y gracia, corresponde en justicia el máximo elogio con motivo de la brillante temporada que viene rindiendo en el teatro «La Comedia». Tras anotarse resonantes éxitos con la reposición de las más bellas obras del género vienés debe sumársele el más reciente del estreno de «El Crimen del Set», del compositor cubano Rafael Barros que vuelve esta noche a la escena de «La Comedia».

Cursillo de Orientación

Durante tres semanas, a partir del día primero de febrero próximo, se celebrará en la Escuela de Perfeccionamiento «José Martí», en Rancho Boyeros, un cursillo de administración y orientación técnico-agrícola para los directores y auxiliares de los Hogares Infantiles Campesinos, quienes deberán encontrarse nuevamente en sus lugares de destino a tiempo de comenzar el segundo período escolar de los H. I. C. el día primero de marzo.

Casi al mismo tiempo serán convocados cien nuevos aspirantes a Cabos Maestros, para recibir un cursillo de instrucción en la propia escuela durante tres meses, al objeto de que en el mes de mayo, estén en condiciones de ir a ocupar los puestos que se les designen en los lugares más apartados del territorio nacional, donde radican las escuelas cívico-rurales.

Y coincidiendo también con estos cursillos, se verificará otro para cuarenta médicos que a la vez recibirán prácticas de laboratorio relativas a la campaña antiparasitaria e instrucciones especiales en relación con el tratamiento y survey de la lepra, sífilis y enfermedades cutáneas, así como la anti-tuberculosa.

Estos médicos estarán al frente de los laboratorios y la casa de socorro anexa a los H. I. C., y realizarán además esta otra labor en relación con el Patronato de la Lepra del Consejo Nacional de Tuberculosis.

Desfilarán ante la estatua del Apóstol

El día 28 de enero, fecha del natalicio del Apóstol, por primera vez los muchachos del Centro de Reeducación de Menores Varones (Torrens) que rige el Patronato del Centro de Orientación Infantil, desfilarán por las calles de La Habana, para pasar ante la estatua del Apóstol, conjuntamente con los niños de las escuelas públicas y los huerfanitos de la Beneficencia y del Instituto Cívico Militar.

Igualmente otros menores amparados por el Patronato del Centro de Orientación Infantil desfilarán ante la estatua de Martí: los muchachos becados en distintas instituciones por encontrarse en peligro moral, y los 700 alojados en el Campo Infantil de Tiscornia, bajo el control directo del Patronato.

MAJESTIC: «EL CAMINO DE OREGON» (SERIE)

Un programa repleto de emociones, a los precios más populares, presenta hoy en todos sus turnos, el elegante teatro «Majestic» situado en Consulado 210 con el teléfono M-4477. Comenzando la función corrida a la 1 en punto de la tarde, y además de un noticiario, un cartón en colores y una graciosa comedia, se exhibirá el estreno de la serie completa, «El Camino de Oregón» que interpretan Johnny Mac Brown, Bill Cody y Fuzzy Knight. Una excitante aventura repleta de acción y emociones que narra los peligros a que estaban expuestos los colonizadores del Oeste, cuando sus campos estaban infestados de feroces indios y peligrosos bandoleros. 15 episodios repletos de acción. Precios: Luneta y Preferencia, 10 centavos a todas horas, damas y niños 5 centavos, caballeros 10 centavos.

Mañana: Jean Arthur y Joel Mac Crea en «Antes de Media Noche» y Lew Ayres y Joan Perry en «El Falso Secuestro».

SAN FRANCISCO: «NUBES SOBRE EUROPA»

«San Francisco», el más moderno, espacioso y cómodo cine de la Víbora, sito en San Francisco 263, entre Lawton y Armas, en la Víbora, con el teléfono X-1700.

Hoy en tanda a las 5 y nocturna a las 8:30, se exhibirá revista, comedia, estreno de la formidable y estupenda producción muy de actualidad: «Nubes sobre Europa», con Ralph Richardson; y estreno de la copia nueva de la bellísima y regia producción «Sucedió una noche», con Claudette Colbert y Clark Gable.

Precios: damas y niños, 5 centavos y caballeros 10 en la tanda y tertulia familiar, damas y niños, 5 y caballeros, 10 centavos, a todas horas.

Mañana: programa en español, con «La Zandunga» y «Alarma».

WILSON: «LA VERDADERA GLORIA»

«Wilson», en Belascoain y San Rafael, con el teléfono U-5863; 10 centavos de 1:30 a 6:30 y 15 centavos después. Los niños, 10 centavos,

Hoy, tarde y noche, el cartón especial en preciosos colores: «Más gatitos»; y las super atracciones: «El divorcio de Lady X», magnífica super producción Artistas Unidos, toda en preciosos colores, interpretada por Merle Oberon, Laurence Olivier, Binnie Barnes y Ralph Richardson; y «La verdadera gloria», sensacional y emocionante super producción de gran espectáculo, interpretada por Gary Cooper, Andrea Leeds, David Niven y Reginald Owen.

A las 5: «El divorcio de Lady X» y «La verdadera gloria».

Mañana: programa cumbre, con las producciones: «Novios a la moderna», interpretada por Priscilla Lane, Jeffrey Lynn, Roland Young, Fair Banter y May Robson; y «La solterona», formidable super joya extraordinaria de regio argumento, interpretada por Bette Davis, Mirian Hopkins y George Brent.

GRIS: «SECRETOS DEL MAR ROJO»

«Gris», el favorito y elegante cine sito en Baños y 17, en el Vedado, con el teléfono F-4292, de la empresa Heydrich-Fernández Ledón.

Hoy a las 4 y a las 8:30, la muy preciosa y regia super comedia francesa «El rey», creación de Victor Francen y Gaby Morley.

En turnos elegantes, a las 5:30 y 9:45, revista y la grandiosa y atrevida super producción: «Secretos del Mar Rojo», con Harry Baur, Gaby Baset y otras estrellas.

Precios: mayores, 20 centavos y niños y tertulia, 10 centavos, a todas horas.

Mañana: «Espía submarino U-29» y «El secreto de vivir».

CUBA Y SALON ROJO: Buenos programas. Precios populares

«Cuba», el coquetón cine sito en Suárez y Corrales. con el teléfono M-4465, ofrece hoy un programa espléndido, pues en tanda a las 5 y nocturna a las 8:15, se exhibirá revista, estreno de la bella cinta en español: «La paloma», la versión mexicana de «Juárez» y la emocionante producción narrada en español: «Devorado por los cocodrilos». Precios: damas y niños, 5 centavos y caballeros, 10 centavos a todas horas.

Mañana «Mademoiselle Frou Frou» y «Un Adán sin Eva».

«Salón Rojo», el popular y confortable cine sito en Monte y Antón Recio, ofrece otro gran programa hoy, exhibiendo en tanda y noche, revista, comedia, estreno de la espectacular super producción: «El alguacil de la frontera», con César Romero y Randolph Scott; y estreno de la grandiosa e histórica joya «El joven Lincoln», con Henry Fonda y Alice Brady. Precios: damas y niños, 5 centavos y caballeros, 10 centavos a todas horas.

Mañana: «Hijas valerosas y peligrosas».

SANTOS SUAREZ: «EL MEDICO CLANDESTINO»

«Santos Suárez», el favorito cine sito en Santos Suárez y San Benigno, con el teléfono I-4600. Vea, oiga y entienda las películas en el «Santos Suárez». Gran semana popular.

Hoy en tanda a las 5 y nocturna a las 8:15, se exhibirá revista, comedia, estreno de la grandiosa y regia joya «Angel», con Marlene Dietrich y Herbert Marshall; y estreno del estupendo y formidable drama: «El médico clandestino», con John Carroll.

Precios: luneta, 10 centavos y tertulia familiar, damas y niños 5 centavos y caballeros, 10 centavos a todas horas.

Mañana: «Nacido para el tango», con Hugo del Carril; y «La rubia del camino».

BELGICA Y VIOLETA: EXCELENTES PROGRAMAS

Este cine de familias, siempre concurrido en matinée, tanda y noche, hoy a precios bajos, anuncia el interesante programa con las producciones: «De bandido a sheriff», por Charles Darrett; comedias, cartones y la producción en español, titulada «Los enredos de papá», por Chato Ortín; precios de 5 centavos las damas, en este simpático espectáculo familiar de Egido y Corrales.

Mañana: «Cada loco con su tema», por Enrique Herrera; y la producción por un reparto de grandes estrellas, titulada: «Idilio tras las rejas». Precios bajos.

«Violeta»

Para hoy en matinée, tanda y noche, un programa muy interesante anuncia la empresa de este cine de familias, situado en Monte y Rastro, con las producciones: «Horizontes perdidos», por Ronald Colman; y la producción por Jackeline Wells, titulada: «Idilio tras las rejas»; comedias y cartones. Los precios, son bajos.

Mañana: «El piloto X», por John Carroll; y la copia nueva de «Puerto nuevo», por Charlo.

M.E.C.D. 2016

Sí: Hinds embellece admirablemente... pero además protege el cutis. Le presta lozana, seductora tersura ¡y se la conserva!

CREMA
DE MIEL Y ALMENDRAS
HINDS
Para la cara, cuello, escote, manos y brazos.

No acepte sustitutos. *Exija siempre Hinds.*

CRONICA HABANERA

DESDE CAMAGUEY

Recientemente, en la Iglesia de Nuestra Señora de la Caridad, en Camagüey, se efectuó la boda de la bellísima señorita Josefina Silva y Socarrás con el correcto joven Cristino Antón de Quesada, ambos pertenecientes a la mejor sociedad del lugar.

Como un recuerdo de aquella ceremonia, brillante y lucida, traemos a la Crónica Habanera el retrato de la hoy señora de Antón luciendo su traje nupcial.

Felicidades.

GUANABACOA AL DIA

Simpática boda

Para el próximo sábado, día 27, se encuentra señalada una ceremonia nupcial de grandes simpatías que tendrá efecto en la iglesia del Espíritu Santo en la capital, y dentro de la mayor intimidad.

A las ocho de la mañana y ante el Altar Mayor de ese hermoso templo, unirán para siempre sus destinos la distinguida y bellísima señorita María del Carmen Mancebo Rosell y el caballeroso y correcto joven José Manuel Godínez Reyes.

Apadrinarán el acto la distinguida señora María Rosell viuda de Mancebo y el estimado joven Joaquín Mancebo Rosell, madre y hermano de la gentil novia.

Firmarán el pliego matrimonial en calidad de testigos, por ella; el doctor Joaquín Jiménez Gallo y el señor Nicolás Berdeal.

A su vez lo harán por el novio: los señores José Rosell y Jacinto Reyes.

La boda civil se llevará a cabo ante el notario doctor Rafael G. Calcadilla testificando los señores Gabriel Mancebo, Juez de Campo Florido; y Luis Santamaría.

Nuestra felicitación más efusiva para los jóvenes enamorados.

Onomástico

En la festividad de hoy celebra su onomástico la distinguida y muy estimada señora María Vázquez, que se verá con tal motivo muy agasajada de parte de sus incontables amistades que le patentizarán en su día el afecto que le profesan.

El cronista se complace en enviarle el mensaje de su más afectuosa y entusiasta felicitación.

Restablecido

Completamente restablecido de la operación de apendicitis que sufriera recientemente, se encuentra de nuevo en su domicilio de esta villa el simpático niño Francisco Villar López, hijo de los muy apreciable esposos Francisco Villar, conocido comerciante de esta plaza, y Felicidad Vega de Villar.

Mucho me place poder consignar tan grata nota que será acogida con verdadero beneplácito en la sociedad guanabacoense en cuyo seno disfruta de general simpatía la familia Villar-López.

Alianza juvenil

La simpática sociedad Alianza Juvenil ha tenido el acierto de nombrar presidente de su Sección de Deportes al dinámico y muy entusiasta joven Félix Rodríguez, quien se propone levantar de nuevo la afición al pedbolística local, ofreciendo interesantes encuentros en la cancha social, como preparación al campeonato que comenzará dentro de poco tiempo en el cual tomarán participación un buen número de jugadores entre los que figuran nuevos prospectos cuyas demostraciones los colocarán como figuras de relieve de la pelota a mano.

Felicitamos a la Alianza Juvenil por la selección realizada y tenemos la seguridad de que el amigo Félix Rodríguez sabrá aportar nuevos éxitos para la sociedad de la calle de Rocío.

En La Cotorra

Como todos los años, al iniciarse los meses son muchas las sociedades que se dirigen a La Cotorra en solicitud de fechas para celebrar en tan poético y simpático rincón guanabacoense, pleno de tradición y de leyenda, sus fiestas anuales.

Entre las que visitarán próximamente los bellos jardines de Don Claudio, se cuenta «Emigrados de Cotorra» que celebrarán ahí la conmemoración de sus Bodas de Plata festejando al mismo tiempo el arbolito que tienen sembrado.

Ahora Don Claudio, está llevando a cabo en sus terrenos, una nueva construcción: una nave amplísima para dar capacidad al servicio de mil doscientos comensales con nuevas cocinas, cantinas, etc. No se demorará mucho esta construcción que, como toda obra del conocido y reputado industrial, es dinámica y activa.

Las sociedades que acostumbran visitar La Cotorra, no deben demorar más la solicitud de permiso ya que son muchas las instituciones que piensan para este año a los pintorescos manantiales.

Por los teatros

Las carteleras de nuestro gran coliseo Carral anuncian para hoy el debut de la magnífica compañía cubana de revistas y zarzuelas «Castalia redondo» con la presentación de sus formidables obras de actualidad recientemente tituladas: «Cinco finlandeses de un tiro» y «De sargento a presidente».

En Ensueño, el mejor programa continúa con dos maravillosas producciones cinematográficas que llevan por título: «La modelo y la estrella» por Alita Román y Fernando Soler y «La ley que olvidaron» por Libertad Lamarque y Santiago Arrieta.

La sesión rotaria de hoy

Sumamente interesante habrá de resultar la sesión que celebrará esta noche el Club Rotario de Guanabacoa y la cual ha sido encomendada al Comité de Interés Público.

El Presidente del referido Comité señor Segundo Presmanes, dará lectura a un documentado trabajo que versará sobre el tránsito de acuerdo con el tema que le fué asignado.

A esta sesión que promete ser muy concurrida, asistirán las autoridades civiles y militares así como funcionarios de la Comisión Nacional de Transportes.

Rafael Fernández Dalmás.

JOVEN LESIONADA

Al caerse de sus pies cuando transitaba por Ayuntamiento y Cerro, sufrió lesiones graves, Mercedes Callejilla Acosta, de 16 años y de Ayuntamiento 111.

EL BANQUETE DE MAÑANA.—Terminados están los preparativos del banquete que se celebrará mañana, día 25, en el Unión Club, con motivo de conmemorarse el 60 aniversario de su fundación.

Todos los socios del club se disponen asistir a esa fiesta, que revestirá todos los caracteres de un magno acontecimiento social.

Como hemos dado a conocer anteriormente, se darán medallas de oro y diplomas a los tres socios más antiguos, señores Guillermo de Zaldo Ernesto A. Longa y Angel Cowley entregándose también títulos de presidentes de honor al general Miguel Varona y al doctor Carlos Miguel de Céspedes, expresidentes del Club.

Numerosas las adhesiones, que damos a conocer seguidamente:

Gral. José Martí, José I. Rivero Armando Parajón, Pablo Mendieta Mario Lescano Abella, Juan Manuel Alfonso, Francisco Leza, Arturo Armand, Antonio Tavel, Rafael Muñoz Luis Díaz, José María Lasa, René Dussaq, Enrique Varona, Pedro Fantony, Luis Comas, Julio Blanco Herrera, Miguel Díaz, Evelio Govantes, José A. Ariosa, José René Morales, Mario Díaz Cruz, Jorge F. Diago, José Sánchez Arcilla, Salvador Quesada Torres, Alberto de la Torre, Eduardo J. Beltrán, Ramiro Cabrera, Francisco Torres Gener, Juan B. Kouri, Rodrigo R. Gómez, Alfredo O. Ceberio, Florentino Suárez, Francisco Fabré Cano, Alberto del Junco, Vicente B. Milián, Juan Rodríguez Ramírez Miguel Angel Quevedo, José García Baylleres, Julio Sanguily, Bernardo Latour, Nicolás Castaño, Baldomero Rodríguez, Ramón García Rodríguez, Manuel Solís Mendieta, Ernesto Marty, Manuel Rodríguez Llano, Carlos Márquez Sterling, Conde del Castillo Salvador Gómez, Giuseppe Calcavecchia, Pedro F. Diago, Ricardo Ponce José Elías Jiménez, Enrique Zayas José Agustín Martínez, Adolfo G. de Bustamante, Francisco Claussó, Juan Antonio Vázquez Bello, José Manuel Vázquez Bello, Luis Muñoz, Domingo Macías, Baldomero Caballero, Carlos Calonge, Laureano López, José A. Gelabert, Gabriel Landa, David Steinhoff, Ramón Zaydín, Carlos Govea Patricio de la Guardia, Ricardo R Duval, Fernando Scull, Anselmo Díaz del Villar, Ramón Argüelles, Pedro G. Mendive, Luis Machado, Manuel Camio, Norberto Otero, Pedro I. Pérez, John L. Stowers, Rafael Muñoz, Jr., Francisco Palá, Armando Godoy, Amleto Batisti Miguel A. Mazas, Pedro I. Pérez, Emilio Sardiñas, Héctor Peláez, Rafael García Capote, Giacomo Menach, Jesús Valdés Crespo, Francisco Saravia, Pedro A. Rodríguez Quiñones.

EL BALLET DE YAVORSKY.—En la noche del martes 6 de febrero tendrá efecto, en el teatro «Nacional», el ballet que con el concurso de sus numerosas alumnas se propone presentar el gran maestro Nicolai Yavorsky.

Trátase de un espectáculo de alto interés artístico, en el que se ofrecerán dos ballets muy lindos, «Casee Noisette» y «El Carnaval», presentados con derroche de gusto en el vestuario y en los decorados.

Para esta fiesta artística aumenta por momentos el interés entre nuestras familias, que deberán apresurarse a reservar sus localidades con tiempo, pues ya están al agotarse.

Ello se podrá hacer en la contaduría del «Nacional».

Será un éxito.

FELIZ ADVENIMIENTO.—En la clínica de 19 y 10, en el Vedado, dió a luz días pasados su primer hijo, un niño monísimo, la señora Lucrecia García, joven esposa del señor Miguel Jaume, jefe del departamento del Azúcar, del National City Bank.

Al felicitar a los afortunados papás, nos complacemos en hacerlo también a los abuelos, el señor Miguel Jaume Payeras, capitán decano de la Marina, y a su esposa Carmen García.

Enhorabuena.

DE PRO-ARTE MUSICAL.—Para la tarde de hoy está anunciado en la Sociedad-ProArte Musical el concierto del admirable guitarrista Segovia, tan celebrado por la crítica nacional y extranjera.

La presentación del notable artista constituirá, sin duda, uno de los más grandes éxitos de la temporada de Pro-Arte, que tan brillantemente se desarrolla.

Dará comienzo el concierto a las cinco y media.

Y se ajustará por un programa interesantísimo que comprende escogidas obras para guitarra.

Helo aquí:

Aria «La frescobalda», con variaciones, G. Frescoabaldi (1583-1644); Menuet, de J. Ph. Rameau (1683-1764); Allegramento et Giga (para laúd), de D. L. Weis (1680-1750); Variaciones sobre un tema de Mozart, de F. Sor (1778-1839).

Chacona, de J. S. Bach.

Tarantella, dedicada a A. Segovia, de Castelnuovo-Tadesco; Dos Estudios, dedicada a A. Segovia, de H. Villalovos; Fandanguillo, dedicado a A. Segovia, de J. Turina; Danza, dedicada a A. Segovia, de M. Torroba; y Torre Bermeja, de I. Albéniz.

DE LA CASA CULTURAL.— Para el viernes próximo día 26 se anuncia un nuevo acto en la Casa Cultural de Católicas en el Vedado.

Trátase de una conferencia de la notable artista María Ariza, profesora de pintura y escultura de la Escuela San Alejandro, titulada «La Bella Dormida del Golfo.»

Resultará muy concurrida.

Luis DE POSADA.

QUEDO CONSTITUIDO UN COMITE PRO FOMENTO DE SAGUA LA GRANDE

Bajo la presidencia del señor José Laguardia y actuando de secretarios Manuel Suárez y Félix Monzón Alvarez, ante una concurrencia de más de 400 sagüeros residentes en la Habana, se constituyó el Comité Pro Fomento de Sagua la Grande, a cuyo hermoso acto de confraternidad regionalista asistieron como invitados de honor el doctor Marcelino García Paredes, Luciano Sampedro Robato, Esteban Lugones, Enrique González de Castro, Antonio Casabuena, Augusto Casamayor y otros elementos de significación y arraigo de la familia sagüera.

Pronunciaron elocuentes discursos el líder José Laguardia; coronel Félix Aranguren, Juan Olivares, Octavio Lostal, orador conceptuoso de la Cuban Telephone, y Félix Monzón Alvarez, quien hizo una brillante disertación sobre las necesidades públicas del «undoso».

El Comité se propone laborar por la obtención de tres obras emergentes para Sagua, como son el mercado de abasto público, un ramal de carretera que entronque con la Central y la voladura del Cayuelo para beneficiar a los trabajadores de aquel sector marítimo y que quede hecho un puerto para las embarcaciones.

La comisión gestionará del Gobierno créditos suficientes para lograr las citadas obras; y asimismo, expresan que adoptarán la alta política que acepte el programa mínimo sustentado, y que tienda a favorecer los intereses generales de Sagua la Grande.

Amenizaron la velada los jóvenes cantantes César y Miguel Angel Alvarez, acompañados por la simpática señorita Lidia Lostal, siendo delirantemente aplaudidos.

Casos diversos de la Secreta

El subinspector Gregorio Olavarri detuvo a Juan Cepero Junco, de Lliná 78, quien está procesado en el Juzgado de Instrucción de la Tercera Sección, por falsificación de modelo industrial. Quedó a disposición de la Sala Cuarta de lo Criminal de la Audiencia.

José Manuel Caramés Monteagudo, de Lagunas 2, participó que ha sabido que José Pérez, cuyas demás generales ignora, ha estafado diversas sumas de dinero, invocando el nombre del denunciante a varias amigas suyas.

Hoy Tuvieron Que Llevarlo al Hospital

Al principio no creyó que fuera nada serio. Sintió algún escalofrío y dolorcito de cabeza.

Eso es lo peligroso de los catarros. Ud. no puede predecir si un catarro común cederá rápidamente al tratarlo o si degenerará en una temible neumonía, bronquitis o alguna otra afección peligrosa.

Millones de personas que padecen de catarros han hallado en las tabletas Bromo-Quinina Grove un remedio seguro y eficaz.

Bromo-Quinina Grove es un remedio exclusivamente para catarros, no un "curalotodo." Es un tratamiento interno que produce cuatro efectos importantes para cortar el catarro prontamente:

Hace mover los intestinos, detiene la infección del sistema, alivia el dolor de cabeza y la fiebre, tonifica y fortalece el organismo contra nuevos ataques.

Un tratamiento de efecto cuádruple es lo que Ud. necesita para cortar pronto un catarro y ese tratamiento lo encuentra en las tabletas Bromo-Quinina Grove.

Cuando lo amenace un catarro, no demore; compre en la botica una caja de Bromo-Quinina Grove y empiece a tomarla en el acto—dos tabletas cada cuatro horas. Tomando Bromo-Quinina desde el primer síntoma generalmente corta el catarro en 24 horas.

Insista en las tabletas Bromo-Quinina Grove.

GROVE
BROMO QUININA

EN LIBERTAD UNA CAMPESINA A LA QUE ACUSARON DE HABER ABANDONADO A SU MENOR HIJO

El hecho ocurrió en los alrededores de Güira de Melena. Suspendidos los juicios contra Marcelino García por la muerte de A. Velázquez y contra J. León, por homicidio

Clementina Martínez, la campesina que estuvo acusada de abandonar a su hijito recién nacido en los alrededores de la villa de Güira de Melena, fué puesta en libertad en la mañana de ayer, por la Sala Tercera de lo Criminal de la Audiencia, que la juzgó. El tribunal acordó esa libertad en providencia dictada al efecto sin que se conozcan aún los términos de la sentencia.

La defensa de Clementina estuvo a cargo del doctor Guillermo Rubiera, el cual desarrolló la tesis, que se verá a continuación.

Terminadas las pruebas, informó el Fiscal, doctor Oscar Barrinaga, quien modificó sus conclusiones provisionales interesando en definitiva que la procesada fuera condenada a seis años de prisión. Sostuvo que aunque Clementina se encontraba bajo un estado patológico subsiguiente al parto cuando abandonó a la niña, lo hizo con el propósito de deshacerse de ella. Afirmó que Clementina faltó a los más elementales deberes de una madre, y que por esa razón debía ser condenada.

Informó a continuación el citado defensor, doctor Guillermo Rubiera, quien durante cerca de dos horas desarrolló la tesis que ha mantenido desde el primer momento, o sea, que Clementina obró bajo un estado de fuerza psíquica irresistible, razón por la cual no tuvo conciencia del resultado dañoso de su conducta, extremo que se determinó fehacientemente en el acto del juicio con el documentado informe científico rendido por Roberts y Chelala Aguilera. Desmenuzó el doctor Rubiera toda la prueba practicada e hizo hincapié en que los doctores Sansores, Díaz Padrón, el Ministerio Fiscal no había consignado en su escrito de calificación uno de los elementos de tipicidad del delito de abandono de menores o sea el hecho de que la procesada hubiera poseído en el momento de cometer el delito los medios indispensables para atender al mantenimiento de su hija. Se extendió en consideraciones en relación con la teoría jurídica del delito preconizada por Binding y Beling, a fin de explicar como lo hizo, que en el caso de autos faltaban cuatro de los elementos característicos de la infracción socialmente reprimible, motivo por el cual debía decirse que no existía el delito imputado. Estudió el problema de la falta de acción, el de la tipicidad, y el de la fuerza psíquica irresistible en el Código de Defensa Social y planteó de lleno que procedía la absolución de su representada por que a lo sumo ella no había hecho otra cosa que infringir las reglas para la exposición de niños.

Y quedó el juicio concluso para fallo, con el resultado antes expresado.

Suspendidos los juicios señalados para ayer

Por enfermedad del doctor Radio Cremata, defensor, suspendió la Sala Tercera de lo Criminal, el juicio contra Marcelino García Lorenzo, por la muerte de Alfredo Velázquez, en Güira de Melena. También suspendió esa Sala, por transcurso de las horas de audiencia el juicio contra Jorge León, por la muerte de Margarita Venego, en el Vedado y lesiones a su padre Paulino Venego. Ambos juicios serán señalados en breve.

TERTULIA LITERARIA EN EL CIRCULO DE BELLAS ARTES

Mañana jueves, a las cinco de la tarde, se efectuará en el Círculo de Bellas Artes, la segunda tertulia literaria correspondiente al año en curso, bajo la dirección del Dr. Antonio Iraizós, ex Presidente del Círculo y propulsor de esos actos de tan señalada distinción en la sede de los artistas cubanos. He aquí el programa:

1.—«Pacto», cuento de Francisco Vallhonrat, leído por la Srta. Carmen Jaume.

2.—«Mis Versos Sencillos», Roberto López Goldarás.

3.—«Apología de Martí», Juan Ortega Vega.

4.—Nuevas composiciones musicales.—Piano.—Octavio Martínez.

5.—Composiciones inéditas, Angeles Caíñas Ponzoa.

6.—El negro que se bebió la luna. Luis Felipe Rodríguez.

7.—Presentación de la joven recitadora, Srta. Carmen Revuelta.

8.—Oda al Progreso. Humorismo.—Dr. Ernesto Angulo.

9.—Antología Poética, Angel Lazaro.

El acto comenzará a las cinco y cuarto y terminará exactamente antes de las siete y media de la noche, dado que, siguiendo la costumbre implantada por el doctor Iraizós en estas actividades del Círculo, el máximum de lectura o exposición de cualquier trabajo no excederá de quince minutos.

El Presidente del Círculo de Bellas Artes, maestro Joaquín Rodríguez-Lanza y el Presidente de la Sección de Literatura Dr. Medardo Vitier, invitan para este acto, anticipando que la entrada es libre y no se requiere por tanto el requisito de la invitación.

CONCEDE LA CRUZ ROJA UN ASCENSO AL JEFE DE LA POLICIA NACIONAL

El Comité Ejecutivo de la Cruz Roja Cubana, en una reunión celebrada acordó ascender en la orden de Honor y Mérito de dicha Institución al grado de Gran Oficial, al teniente coronel Bernardo García y Domínguez, M. P., Jefe de la División Central de la Policía Nacional.

Traslados

Por orden del Jefe de la División Central de la Policía Nacional, se ha dispuesto el traslado de los siguientes sargentos: Carlos Muñoz Molina, de la Séptima a la Jefatura; Carlos Sánchez Cordier, de la Jefatura a la Sexta y Pedro Ibarzábal Sicre, de la Sexta a la Séptima Estación, habiendo sido nombrado sargento primero de ésta.

Las corridas de toros

El teniente coronel Bernardo García ha dado a conocer a las fuerzas de su mando, el decreto presidencial número 77, de fecha 8 del corriente, que autoriza a la Dirección Nacional General de Deportes a celebrar exhibiciones de corridas de toros, siempre y cuando éstas se lleven a efecto sin ninguna clase de maltrato, tormento o crueldad con los animales.

Medallas concedidas

Les ha sido concedida la medalla Condecoración de Mérito Policíaco a las siguientes clases: cabos 164, Carlos García Gallardo, telefonista de la Jefatura; 166, Ricardo Geerken Cacho; sargentos Fermín Sosa Barrios y Antonio M. Illa Padró, por haber cumplido más de 20 años de servicios con un historial inmaculado.

LESIONADA LEVE

Alicia Rodríguez Torres, de Lagunas y Gervasio, acusó en la Cuarta Estación a Jesús López Pantín, de haberla maltratado de obra causándole lesiones leves.

En Homenaje a

SU MAJESTAD
EL AMA DE CASA MODERNA

se le ofrecen ahora los nuevos modelos 1940 de

COCINAS DE GAS
AUTOMATICAS

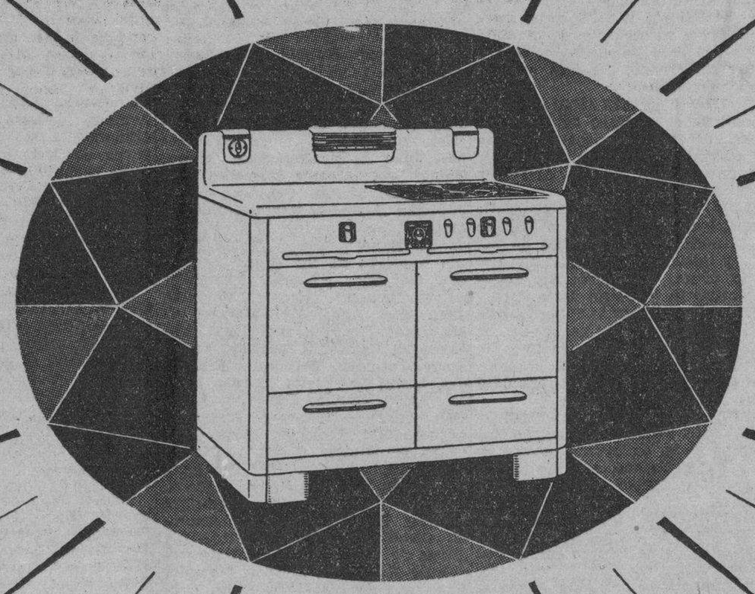

¡MAS BELLAS Y PERFECCIONADAS QUE NUNCA!

¡Dignas, en verdad, de un
PALACIO REAL!

"NORGE"
Sucs. Casteleiro y Vizoso, S. A.
Lamparilla No 4

"MONTGOMERY WARD"
Villafranca y Ramos
Habana No. 458

Todo cuanto se haga es poco si se quiere dejar complacida a la inteligente ama de casa de esta época. Y esta opinión de los fabricantes de cocinas de gas automáticas, se refleja, hoy más que nunca, en sus nuevos modelos 1940, que reunen los más asombrosos perfeccionamientos concebibles. Permítanos probarle, en una demostración práctica que gustosamente le brindará cualquier de los representantes de las marcas aquí mencionadas, la extraordinaria facilidad con que puede Ud. hornear, asar a la parrilla o al horno, freir, hervir, etc., con una de estas modernas y eficientes cocinas de gas provistas de regulador automático de temperatura.

Y no olvide que, además de ser bellísimas en su aspecto, son excepcionalmente económicas en su consumo.

Cocine a la Moderna:
¡CON GAS — EL COMBUSTIBLE IDEAL!

"HARDWICK"
Cía. Electric de Cuba
Galiano No. 408

"STEWART-WARNER"
Alonso, Cañellas y Cía.
Neptuno 561

Cía. Cubana de Electricidad
A las Ordenes del Público

M.E.C.D. 2016

EN EL TRASATLANTICO "KUNGSHOLM" LLEGO ANOCHE LA VIUDA DEL PRESIDENTE DE LOS EE. UU. MR. TAFT

COÑAC REY DE COPAS
BRANDY—JEREZANO
ALTA CALIDAD

Aplicará de oficio la administración del acueducto la prescripción de los diversos adeudos por agua del 1936

Suspende pagos el Municipio hasta después del día 26. De hoy a mañana se dará a conocer el texto del Bando del Carnaval. Contribución de $5,000 para el Carnaval Aéreo

El Departamento de Turismo del Municipio de La Habana espera poder dar a la publicidad, de hoy a mañana, el Bando de Carnaval dictado por la Alcaldía para las próximas Fiestas de Febrero.

Mientras, podemos adelantar que el primer paseo tendrá efecto el domingo 11 de Febrero, saliendo a las calles por primera vez, las Comparsas el sábado anterior. El citado domingo, de 4 a 5 de la tarde, será coronada Reina de Carnaval la candidata triunfante del concurso del diario «El Cubano Libre», en una espléndida ceremonia que se celebrará en el Anfiteatro, con asistencia de las más altas autoridades municipales.

Los paseos se prolongarán de 4 de la tarde a nueve de la noche, por el itinerario de costumbre.

Hay ya inscriptas en Turismo Municipal numerosas carrozas comerciales, que podrán llevar anuncio de propaganda, pero no repartir muestras de sus productos.

El Municipio erigirá una glorieta en el Parque Central para uso del Jurado Calificador, que otorgará premios a carrozas, autos, máscaras y comparsas en una cuantía que se ignora.

$5,000.00 para las fiestas del Carnaval Aéreo

Cumpliendo lo dispuesto por el Alcalde interino, la Tesorería Municipal efectuó el pago de la suma de $5,000.00 para los gastos de las fiestas del Carnaval Aéreo celebrado recientemente en Columbia y en la que tomó parte la caravana aérea que hizo el viaje expresamente de los Estados Unidos de Norte América para ese evento.

También se encuentra a la firma del Alcalde interino, una orden de pago por la cantidad de $1,500.00 que se destina a los gastos del Team de Tiro de la Policía Nacional que concurrirá a las competencias de tiro que se celebrarán en la ciudad de Tampa, Florida.

Prescripción de adeudos de 1936 por agua

Por orden del Alcalde interino, el Administrador del Acueducto de Albear está confeccionando el Decreto que ordena la prescripción de los recibos correspondientes al año 1936, y prácticamente ya se está ejecutando, por las taquillas recaudadoras, cobrándose recibos de 1937 a los contribuyentes que tienen adeudos de 1936.

Centenares de contribuyentes resultan favorecidos con esta medida.

Aplican en firme $20,600.00 por C. Ocasionales

Ha sido aplicada en firme por la Alcaldía, la cantidad de 20,600 pesos cobrada por el Departamento de Impuestos Municipales por concepto de Cuotas Ocasionales, cantidad que pasará a engrosar los fondos de Ejercicio Corriente conforme a lo que determina la Ley de Contabilidad, pudiendo utilizarse para pagar atenciones del presente ejercicio.

Se esperan nuevas aplicaciones.

Piden audiencia los miembros del Grupo de Droguerías

En el Registro General del Municipio se ha presentado un escrito por el Sr. Julio E. Porro, Presidente de la Comisión que confeccionó el reparto de cuotas contributivas de los establecimientos de «Droguerías» para el actual ejercicio de 1940, interesando se les conceda audiencia especial a los miembros de dicha Comisión, a fin de tratar con el Alcalde interino lo referente a ese reparto de cuotas.

Como se sabe, ese es el único proyecto de reparto que se encuentra retenido.

Pide Gobernación el Preupuesto

Nuevamente se ha dirigido al Alcalde Municipal de La Habana el Secretario de Gobernación, interesando se le remita a la mayor brevedad posible la copia del Presupuesto Municipal que se ha puesto en vigor a partir del primero de Enero del presente ejercicio de 1940.

Dicho centro gubernativo requiere esa Ley Económica para estudiarla detenidamente, ya que por ser la misma que rigió el pasado año de 1939, tiene incluídos algunos créditos que sólo debieron figurar el año pasado y que en manera alguna pueden incluirse entre gastos del actual de 1940 por impedirlo la Ley, toda vez que no tienen el acuerdo previo del Ayuntamiento y la sanción del Poder Ejecutivo de la Nación.

Suspendidos los pagos hasta el día 26

De acuerdo con lo dispuesto por el Alcalde interino, han quedado suspendidos todos los pagos de haberes atrasados del mes de diciembre a los empleados municipales, hasta después del día 26, medida que se adopta para poder acumular todas las recaudaciones que se obtengan hasta el expresado día, a fin de contar con la cantidad de 100,000 pesos que deberá entregar el día 25 de los corrientes al Pagador de la Policía Nacional.

Una vez cumplido ese compromiso preferente de la Administración Municipal, se reanudarán esos pagos a los empleados, calculándose que aún quedan pendientes de liquidación del mes de diciembre, sueldos a distintos departamentos que se hacen ascender aproximadamente a la suma de 90.000 pesos.

Movimiento de Fondos

La recaudación obtenida en la Tesorería Municipal el día 22 del actual, según la nota facilitada por el Contador, fué como sigue: Por Ejercicio Corriente, $3,798.05; por Ampliación del Presupuesto $1,954.39; por Resultas, $1,196.15; para el Consejo Provincial, $1,049.37; y por Plumas de Agua, 221 pesos con 14 centavos, solamente.

Existencia en Caja: De Ejercicio Corriente, $3,039.75; de Ampliación del Presupuesto, $2,077.66; de Resultas, $7,361.94; del Presupuesto Extraordinario, $79.20; del Consejo Provincial, $57,730.26; Depósitos del Estado, $32,636.38; del Acueducto de Albear, $1,705.02; y por Depósitos de todas clases $180,000.15. Total en Caja por todos conceptos, $284,630.32.

FARMACIA DROGUERIA TAQUECHEL
Obispo 27 TELEFONOS M 7674 7675
DE TURNO LOS VIERNES

FARMACIA DROGUERIA DE "JOHNSON"
DE TURNO LOS LUNES
Obispo Nº 30 TELEFONO-A-2129.

LA MAYOR
35 EDIFICIOS 700 EMPLEADOS
SARRÁ
DROGUERIA
A-8026 A-3641
ABIERTA TODOS LOS DIAS
TODA LA NOCHE LOS MARTES

FARMACIAS DE TURNO HOY MIERCOLES

DESDE BAHIA A PASEO DE MARTI (PRADO)

	Teléfonos
Cuba, número 468	M-8778
Inquisidor, número 351	A-6413
Luz, San Ignacio	M-6677
O'Reilly, No. 101, por Cuba	A-7544
Villegas, número 101	M-4030
Paula, número 252	M-2866

DE PASEO DE MARTI (PRADO) A PADRE VARELA (BELASCOAIN)

Carmen y Tenerife	M-8778
Inquisidor, número 351	A-8293
Escobar, número 154	U-6813
Amistad y San José	A-6363
Neptuno, número 159	A-6566
Consulado y Trocadero	M-5052
San Rafael, número 313	M-5588
Suárez y Apodaca	M-5190
San José y Gervasio	U-3030
San Lázaro y Campanario	M-4486

DE BELASCOAIN A INFANTA

Espada y Valle	U-1314
San Rafael y San Francisco	U-7074
Neptuno y Oquendo	U-6924
Carlos III, No. 909	U-6808
Carlos III, número 656	U-6370
Castillo, número 102	M-4655
P. Varela, número 1116	M-4446
Zanja, número 577	U-1411

DE INFANTA AL VEDADO, HASTA EL RIO ALMENDARES

Calzada, entre A y B	F-6271
Línea, entre 18 y 20	F-4040
9 e I	F-6161
23 y G . . . F-2803	F-6119
D, entre 19 y 21	F-6292

VIBORA

Jesús del Monte, No. 1457	I-7559
S. Francisco y Buenaventura	X-2390

JESUS DEL MONTE Y SANTOS SUAREZ

Juan Delgado y Lacret	I-7355
Rodríguez y Dolores	I-7038
Santos Suárez y Dolores	I-7332

LUYANO

Santa Ana y Cueto	X-1111
Juana Alonso e Infanzón	X-2371
Herrera y Justicia	X-1936
Concha, número 4, moderno	X-2222
Luyanó, número 30	X-2313

CERRO

Calzada del Cerro, No. 2081	I-7486
Palatino, número 38	I-7419
Calzada del Cerro, No. 1458	M-4010

Este grupo deberá prestar servicio público todo el día y la noche de los domingos siguientes:

Febrero 11, Marzo 24, Mayo 5, Junio 16, Julio 28, Septiembre 8, Octubre 20, Diciembre 1.

Estos turnos han sido acordados en cumplimiento de lo dispuesto en el Artículo VI del Decreto-ley 2604, de 7 de Noviembre de 1934.

DR. CAMPOS FARMACIA
DE TURNO LOS LUNES
F. 6065-F. 6080-F. 5000
ZAPATA ENTRE A Y B.-VEDADO

LOS MONTAÑESES DARAN POSESION A SU NUEVA DIRECTIVA MAÑANA, 25

Para mañana, día 25, tiene señalada el Centro Montañés de La Habana» la toma de posesión de su nueva Junta Directiva, que regirá los destinos colectivos durante el bienio 1940-1941.

Para festejar tan señalado acto, están invitados todos los asociados del Centro y sus familiares.

Será amenizada la reunión de los montañeses por su renombrada estudiantina «Juventud Montañesa», dirigida por el profesor Enrique Mascaró, la que ejecutará exquisitas piezas musicales y alegres aires de la tierruca, siendo obsequiada la concurrencia.

SOCIEDADES ESPAÑOLAS

ACTOS PARA HOY

CENTRO ASTURIANO DE LA HABANA: Continuación de la junta extraordinaria de Directiva a las nueve de la noche en el palacio social, para tratar del famoso Expediente de las Medicinas. Cita para este acto el secretario general, señor Manuel Calvo García.

PARTIDO «AFIRMACION Y DEFENSA DEL CENTRO GALLEGO»: Junta general de asociados a las nueve de la noche en Prado 362, esquina a Neptuno. Cita a los afiliados, con el mayor interés, el secretario general, señor Eladio Vázquez Ferro.

NATURALES DEL CONCEJO DE BOAL: Junta de Directiva y general de elecciones a las ocho y media de la noche en el Centro Asturiano. Cita con gran interés el secretario, señor Jesús Martínez.

CLUB COVADONGA: Junta general de asociados a las nueve p. m., en los propios salones de Cerro 1653, al lado de la Quinta Covadonga. Cita el secretario, señor Bernardo Valdés.

CENTRO GALLEGO SALENSE: Toma de posesión de la nueva Directiva a las nueve de la noche en el Centro Asturiano. Invita a los socios el secretario general, señor Braulio Menéndez.

BENEFICENCIA GALLEGA: Junta de la Comisión de Socorros a las nueve de la noche en las oficinas sociales.

CLUB PILOÑES DE LA HABANA: Junta general ordinaria a las ocho y media de la noche en el Centro Asturiano, para la cual cita el secretario, señor Justo González Arcia.

CLUB RIBADESELLA: Junta importante de la Directiva a las ocho y media de la noche en el Centro Asturiano, para la cual cita con gran interés el secretario, señor Ezequiel Martínez.

CENTRO DE VENDEDORES Y REPRESENTANTES DEL COMERCIO: Junta ordinaria de la Directiva a las nueve p. m., en Paseo de Martí 410, altos. Cita el secretario, señor Antonio Oriol.

CIRCULO AVILESINO: Junta de la Directiva por la noche en el Centro Asturiano. Cita el secretario, señor Manuel Malgor.

EL VALLE DE LEMUS, HIJOS DEL DISTRITO DE SARRIA e HIJOS DE LA VILLA DE BARREIRO: Junta ordinaria de la Directiva a las ocho y media de la noche en el Centro Gallego, para la cual citan los respectivos secretarios, señores Francisco Taboada, Amadeo López y Francisco Palmeiro.

UNION PILOÑESA: Junta general de asociados por la noche en el Centro Asturiano. Cita el secretario, señor Francisco González Portilla.

FERROL Y SU COMARCA: Junta general de elecciones a las nueve de la noche en el Centro Gallego. Cita a los asociados el secretario, señor José Breijo.

ASOCIACION CANARIA: Junta de la Sección de Propaganda por la noche en los salones colectivos.

FIESTAS PROXIMAS

ALMENDARES RIVERSIDE: Magnífica verbena «Noche Guajira», el sábado en sus amplios terrenos y salones de Calzada y 20, Vedado, amenizada por la orquesta de Paulina Alvarez, el Jazz Band Cosmopolita y el Septeto Casino. En este acto se puede usar disfraz.

CENTRO CASTELLANO: Brillante matinée el domingo de 2 a 8 p. m., en sus amplios salones de Egido casi esquina a Monte, amenizada por Hermanos Castro, Paulina Alvarez y el septeto Casino.

CLUB DEPORTIVO ASTURIAS: Primer baile de carnaval el sábado por la noche en sus terrenos de Estrella y Subirana, amenizado por Belisario López, Los Melódicos, Sonora Matancera y Gloria Matancera.

LICEO DE MEDINA: Hermoso baile el domingo por la noche en sus amplios salones de la calle 23 y D, Vedado, amenizada por la orquesta Maravilla del Siglo y el Quinteto Tomé.

CLUB DEPORTIVO CARMELO: Gran fiesta bailable el domingo por la noche en su espléndida terraza de Línea y 18, Vedado, amenizada por la orquesta Mojica y el Quinteto Barcalés.

SOCIEDAD DE EMPLEADOS DE LA TROPICAL: Primer baile de carnaval el día 1 de febrero por la noche en sus salones de Palatino 35, Cerro, amenizado por Antonio María Romeu y el septeto Casino.

HIJOS DEL AYUNTAMIENTO DE PUENTES: Festival bailable el domingo desde las 12 del día en todos los jardines de la cervecería La Tropical.

HOMENAJE A DON JESUS MARIA BOUZA: Grandioso banquete el lunes 29 a la una de la tarde en los jardines de la cervecería «La Tropical».

BUEN PROPAGANDISTA DE LA ASOCIACION CANARIA ES E. GONZALEZ ALFONSO

Digna de encomio es la labor constante y tesonera que en la presidencia de la Sección de Propaganda de la Asociación Canaria viene desarrollando el señor Elías González Alfonso.

No bien hubo tomado posesión de la Presidencia p. s. r., se puso en comunicación inmediatamente con todas las Dependencias de la Sociedad, requiriendo su cooperación y ofreciendo la suya, como el medio más adecuado para propender, de común acuerdo, a que la institución resolviese en bien de sus asociados, todas las dificultades que pudiera confrontar.

Otro detalle de su excelente y bien meditada actuación, que ha merecido plácemes por el alcance que tiene, se refiere a sus visitas periódicas a todos los enfermos recluídos en la Casa de Salud, en nombre de la Sección, para ofrecerles la oportunidad de exponer, con la mayor franqueza, cualquier objeción o queja que se derivaran del trato que reciben por parte de los encargados de prestarles todas las atenciones que requiera la enfermedad que los obliga a permanecer en dicha Casa de Salud.

Y hasta la fecha, justo es consignarlo, sólo felicitaciones ha oído para el Cuerpo Facultativo y demás funcionarios de la estupenda casa de salud.

CON LA ROMERIA DEL DOMINGO 28 HABRA DE LUCIRSE, UNA VEZ MAS, LA ENTIDAD "HIJOS DE PUENTES"

Su ejecutoria relacionada con los festivales, garantiza la mayor cantidad posible de alicientes. Belisario López, A. M. Romeu, Gloria Matancera y J. Tomé amenizarán los bailables

Pocas veces se habrán combinado en una fiesta tantos alicientes como los q. ha de ofrecer la romería típica que tendrá por escenario magnífico todos los jardines de «La Tropical» y cuya verificación está anunciada para el domingo próximo.

La sociedad de instrucción y beneficencia «Naturales del Ayuntamiento de Puentes de García Rodríguez», que es quien la organiza, tiene una ejecutoria por nadie superada en esto de celebrar festivales magnos y plenos de atracciones, aún a costa de los mayores desembolsos, lo cual constituye una garantía de seriedad en el estricto cumplimiento de todo lo que ha venido ofreciendo.

La parte musical de la romería estará a cargo de las orquestas predilectas de los amantes de Terpsícore, tales como Belisario López, Antonio María Romeu, Gloria Matancera, el popularísimo Quinteto Tomé, etc.

Además habrá gaitas, organillos y acordeones que dan color y carácter típico a las romerías gallegas. El precio de la entrada es insignificante: cuarenta centavos los caballeros, y las damas gratis.

Los merenderos que no se reserven dos días antes, estarán a disposición del primero que los ocupe.

EN SU GENERO SON UNICOS, PARA EL ELEMENTO ALEGRE, LOS SALONES DE LA CASA DE GALICIA. UN BAILE EL DIA 3

Está fuera de toda duda que los espléndidos bailes del Centro Gallego en el suntuoso palacio que les sirven de sede y en el teatro Nacional a la vez son un factor importantísimo, si no el primero, en la animación de los carnavales que se celebran en La Habana, pues en ninguna otra parte hay posibilidades para reunir en su recinto varios miles de personas como ha ocurrido en temporadas anteriores, especialmente en la última que hizo necesario suspender a media noche la expendición de entradas.

El primer baile de esta temporada es el sábado 3 de febrero, el cual lleva, como siempre, el nombre vernáculo de «O Antroido», que así se llama en Galicia al Carnaval. Este baile, como los siguientes, será amenizado por las mejores orquestas y conjuntos de que se dispone en La Habana. Son ellos: Jazz Band Hermanos Martínez; orquestas Belisario López, Antonio María Romeu y Cheo Belén Puig; septetos Gloria Matancera, Nacional de Piñeiro y Típico Nacional; quintetos, el popularísimo de J. Tomé.

La entrada para el Centro y el Teatro es una sola, y cuesta solamente un peso. En cuanto a las damas, la Comisión de recibo se reserva el derecho de admisión o no admisión.

LA NOTA CULMINANTE DE ACTUALIDAD EN LA COLONIA ESPAÑOLA ES EL HOMENAJE A DON JESUS MARIA BOUZA

Monopoliza la actualidad en la colonia gallega y en otros sectores el banquete-homenaje que el lunes 29, día festivo, se le ofrecerá en los jardines de «La Tropical» al «enxebre» y bien querido gallego D. Jesús María Bouza. Allí se le obligará a «falar» el idioma de Curros, con el natural regocijo de sus paisanos.

Desde los primeros momentos de su iniciación, este merecido y justificado homenaje ha logrado provocar en la grey galiciana de Cuba un sentimiento de gratitud que parecía dormido, pero que en realidad no necesitaba más que una oportunidad para manifestarse espontánea y unánimemente, como lo prueban de manera evidente los centenares de adhesiones que llevamos publicadas y las numerosas que todavía obran en poder de la Comisión organizadora.

La última relación de adhesiones que se nos facilita es la siguiente: señora María Josefa López de López Vila, José Cendán, Desiderio Colina, Antonio Varela Ramos, Francisco Fontao, Faustino Hermida, José Valcárcel, señora viuda de Rabionet José C. Vior, Suárez Gutiérrez y Cía., Internacional Bussines, Grupo Rousell Cubano, Galletería «La Unica», Villar y Cía., Droguería Taquechel, Solares Alonso, The Bayer Co., Laboratorio Lety, doctor Emilio Márquez, Química Schering, Máximo Pousa, Manuel Gómez, José García Amor, Juan González, Serafín Souza, José Añel López, Faustino Seijo Hermida, Manuel Diéguez Cora, Juan A. Vázquez, Jesús Ferreiro, Benito Vila, Segundo Vilaboy, Basilio Blanco, Andrés Canosa, José Gómez, José María Fraguío, Manuel Caldeiro, Ramiro Yebra, Manuel Mayo, Constantino Núñez y Manuel Rodríguez Méndez.

A continuación del banquete se celebrará en honor de los afiliados y simpatizadores de «Afirmación y Defensa», una espléndida matinée bailable, que amenizarán dos reputadas orquestas. Las adhesiones al banquete se reciben en las oficinas del Centro Gallego y en las de «Afirmación y Defensa», sitas en Prado 362, altos.

INGRESOS Y ALTAS EN LA QUINTA DE DEPENDIENTES

El movimiento de enfermos habido en la Quinta de Dependientes en las últimas horas es como sigue:

Ingresaron: Joaquín Díaz Rodríguez, Félix Lloreda Revilla, Luis Siñeriz Menéndez (de Colón), Rufino Vigoa, Rafael Montalvo Comellas, José Castellano Gil, Domingo González Rodríguez (de Güira de Melena), Julio A. M. Rodríguez Ortega, Rafael Pérez Alvarez, Mercedes Vega Fernández, Margot Casanova Llera, Faustina Saavedra Reyes, Guillermo Matínez Aguilar, (de San Antonio de los Baños), Miguel Melón Lima (de Santiago de las Vegas), Adolfo Cruz Ledesma, Eduardo Fernández Serret, Benigno Alvarez Martínez, Juan Pérez, Angel Abad Morales (de Managua), Pedro Juan Tur, Juan Hernandi Catalán, Ricardo Arenal Torre, Fernando Fernández Fernández, David Palazuelos Maruri, Marcos Abreu García, Ernestina López Domínguez (de Guanajay), Irma Luisa Lamadrid Rodríguez, Aída Sampedro Fernández, Nicolasa Mauriz Menéndez, Josefina B. Rodríguez Fernández, Consuelo González Bouza, Manuel Rey Villanueva, Enrique Vázquez Iglesias, Eliezer Aronovski, Claudio Rodríguez Alvarez (de Minas de Matahambre), Aniceto Rodríguez Rodríguez, Soledad González Valdés, Floria Carrera Quintas, Mercedes Valdés Morales, Dulce M. González Fernández, Acela Hernández Blanco, Rafaela González Pérez (de Batabanó), y Aureliana León Falcón (del Central Hershey).

SALIERON: Ciro Díaz Díaz, Eusebia Pereda Toledo, Ana M. Hernández Casanova, Rosario Fernández González, Pastora Toledo Gómez, Cecilia Ostolaza Tellería, Felipe Cagigal Sánchez, Jorge Sardiñas Machado, Luis González Díaz (de Managua), José Tabernilla Blanco, Moisés Kaplán, (de Candelaria), Tomás B. Owens Gronlier, Luis Siñeriz Menéndez (de Colón), Modesta Márquez Pollato, Beatriz Díaz Trimiño, Félix Gutiérrez, Francisco del Valle Chismat, Pablo Martínez Iturralde (de Ciego de Avila), Roberto Vich Martínez, Francisco A. García Zamora, Rafael Olazagarte Arriola, José Pérez Piedra, Ricardo Arenal Torres, Concepción Vázquez Pérez, Emilia Sánchez Márquez y Aída Sampedro Fernández.

LA COLONIA ZAMORANA SE REUNIRA MAÑANA EN LOS SALONES DEL CASTELLANO

La junta directiva que regirá los destinos de la «Colonia Zamorana», durante el año 1940, son los siguientes:

Presidente de Honor: Dr. Miguel Núñez y Santiago Garrido.

Vocales Natos: Manuel Gato, Saturnino López y Ulpiano López.

Presidente: Don Claudio Luelmo.

Primer vice: Ismael García; Segundo vice: Francisco Belver.

Vocales: Francisco Sánchez, José Menéndez, José María Fernández, Pedro Felipe Martín, Cesáreo Holguín, Roque Gato, Pedro López, Gregorio Martín, Donato Martín, Lorenzo de Toro, Manuel Silva, Jacinto Cristóbal, Luciano Ramos, Cipriano Fernández y Agustín García.

Vocales Suplentes: Fernando Mezquita, Nicolás Velasco, Santos Juárez, Angel López, Francisco Nieto y Saturnino Lorenzo.

Dichos caballeros tomarán posesión de sus cargos mañana, jueves, en el Centro Castellano.

Quedan invitados todos los zamoranos.

SOCIO DE MERITO DE LA ENTIDAD AVILESINA EL SEÑOR GONZALEZ ALONSO

La nueva Directiva del «Círculo Avilesino» celebró su primera junta últimamente, acordando conceder diploma de Socio de Mérito al presidente saliente, señor Manuel González Alonso, y celebrar próximamente un almuerzo de confraternidad avilesina. También se señaló el 24 de marzo como fecha para la típica Fiesta del Bollo, en el Salón Trimalta de «La Polar».

La nueva Junta de Gobierno del Círculo Avilesino, a la que deseamos muchos éxitos, está integrada por los siguientes señores:

Presidente: Isidoro Somines Gutiérrez; vice-presidente: José García García; Tesorero: Jesús Moris Díaz; Secretario: Manuel Malgor Alvarez; Vice-Secretario: Nicolás González; Presidente de Propaganda: Manuel González Alonso; Vice presidente de Propaganda: Isidoro Huerta López.

Vocales: Paulino Avila García, Sabino Rodríguez López, David Cuervo Fernández, Benigno García Méndez, José García Gutiérrez, José R. Rubín, Manuel García Bernardo, José Hevia García, Jesús de la Vega y Bernardino R. García Robes.

TIENE EL CLUB ASTURIANO DE MATANZAS UNA JUNTA DE GOBIERNO MUY PRESTIGIOSA

La progresista colectividad «Club Asturiano» de Matanzas, acaba de renovar su junta de gobierno, en la que figuran elementos prestigiosos, de quienes se espera una labor ampliamente fecunda.

He aquí la relación de caballeros que durante 1940 o regirán los destinos del simpático «Club Asturiano» radicado en la Atenas de Cuba:

Presidentes de Honor, con voz y voto: Don Antonio Menédez Péndez, Manuel G. Migoya y Arturo Rodríguez.

Presidente Efectivo: Don Marcelino Menéndez Alonso.

Vice- Pesidente: José Ramón Otero Martino.

Secretario: Julio Martínez. Vice-Secretario: Celestino Solís. Tesorero: Fermín Alvarez. Vice-Tesorero: Francisco Coro Bode.

VOCALES: Ramón Hernández, Jacinto Alonso, Narciso Sama, Camilo Arias, Ceferino Miranda, Juan Cortizo, Patricio Campo, Sandalio Pérez, Aureliano Rodríguez, Fernando Artamendi Rodríguez, Balbino Alvarez, Emilio Fernández, Javier Lázcoz, Rosendo Vallín, Enrique Díaz y José Fernández Argüelles.

Vocales Suplentes: Luis Canal, Angel Pérez, Vicente Fernández, José Campa, Dictinio Gil, Tomás Socorro, Florentino Arnáiz y Lydio González.

INAUGURO UNA EXPOSICION DE ACUARELAS LA SRTA. LUISA FERNANDEZ MORELL

El lunes quedó inaugurada en el Círculo de Bellas Artes la interesante exposición de acuarelas que ofrece la distinguida señorita Luisa Fernández Morell, artista cubana que procede de la Escuela Nacional de Bellas Artes «San Alejandro», de donde es profesora, dotada de un espíritu refinado y de una sensibilidad exquisita y a quien todos reconocen como nuestra máxima acuarelista. A las nueve y media el Presidente del Círculo de Bellas Artes, maestro Joaquín Rodríguez-Lanza, propulsor de este gran movimiento artístico que hoy anima a la más exquisita de las instituciones cubanas que dedican sus actividades a la difusión de la cultura en nuestra patria, quien en breves palabras confirmó estos propósitos al encomendar al Dr. Mariano Brull, antiguo miembro de esa prestigiosa sede de los artistas cubanos, la presentación de la expositora y de su obra expuesta, que, según dijo, «forma parte del ciclo de actividades artísticas, que en todos los órdenes de la cultura y de las artes, constituye el programa del Círculo de Bellas Artes en el presente año, y cuyo climax será el próximo XXII Salón de Bellas Artes que se inaugurará el 23 de Febrero entrante.

A continuación el Dr. Brull, crítico de arte, leyó unas cuartillas que mucho sentimos no poder reproducir, exponiendo a grandes rasgos, y sin que ello supusiera presentación alguna de la señorita Fernández Morell, cuyos valores artísticos han sido ya reconocidos y consagrados por la crítica en anteriores exposiciones, el sentido nacionalista de su obra artística, dentro de la universalidad del arte mismo, concepto éste que pudo captar el inmenso público que llenaba los salones del Círculo de Bellas Artes, en su recorrido posterior, ante las interesantes acuarelas expuestas, inspiradas en su mayor parte en rincones rurales de nuestra patria, y así como calles antiguas de Trinidad, parajes de Sancti Spíritus, evocaciones de nuestro macizo Oriente y aún de nuestra Habana antigua, como interiores de la casa cubana de otros tiempos, que confirmaban las manifestaciones hechas en el concienzudo y celebrado trabajo de crítica del Dr. Mariano Brull. Entre la concurrencia anotamos al Dr. José María Chacón y Calvo, Director de Cultura de la Secretaría de Educación; Dr. Luis A. Baralt y señora, Jorge Navarrete y señora, Vicente Valdés Rodríguez y señora, Alberto Carrillo y señora, Claudio Arellano y señora, David Whitmarsh y señora, Bernardo Núñez Portuondo y señora, Dr. Arturo Rommey y señora, Andrés Fernández Morrell y señora, Juan Suárez, el Director del Banco de Canadá, Mr. Gordon; Sr. Santamaría y señora, Dr. Andrés Portillo y señora, Alfonso Forcade y señora, señora Chong Tejera, Fernando López Ortiz, Constantino Diego y señora, Berta Fernández Cuervo, Eugenio Batista, Abelardo Fernández y señora, Guillermo Salazar, Gustavo Dirube y señora, Roberto de la Torre, José Justo Martínez, Dr. José R. Villaverde y señora, Dr. Arturo Hevia y Sra., Eduardo Oguen, el Patronato de Artes Plásticas, representado por la señora Zoila Mulet de Fernández Concheso, Mariana Fornaguera de Santa y Sara Pujol, Dr Arturo Mañas y señorita Uldarica Mañas, Alicia Arellano, Mercedes Saavedra de Gómez, Consuelo Batista, Mercedes Molina, Mariíta Rodríguez de Urréchaga, Josefina Varela de la Vega, Consuelo Barceló, Caritica Vidaurreta, Mercedes Barillas, Silvia Linares, Gloria Garzón, Nena Valdés Rodríguez, Trina Montesinos de Luque, María Falber, Sra. de Weiss, Nena Weiss, Anaís Culmell de Sánchez Batista, Cuca Sánchez Culmell, Mercedes y Amelia Toscano, Silvia y Cristina Brull, Serafina Coca de Fernández Morrell, María Antonia Batista de Fernández Morrell, Serafina y Celia Fernández Morrell, Erlinda Urréchaga, Lucila de Castro, viuda de Vidaurreta, Angelita Echarte, María Luisa Kohly, Rosita de la Vega, Clemencia Batista de Hernández, Consuelo Batista, Aymé Andux de Iduarte, Marieta Maig, Conchita Gómez de la Campa, Inés Rus Valdés, Silvia Fernández Arrojo, Marura Kohly, Margot Cabrera, Elena Diago de Arellano, Pilar G. de González, Chiquita Palacios de Costales, Raquel Lázaro de Casagrán, Sonia Villamarina, Marta García de Sierra, Aída Rodríguez Sarabia, Blanca López de Fuster, Emma Ordoqui de Agusti, Lucía Alvarez y María Teresa Suárez y Fernández, y entre los escritores y artistas, Medardo Vitier, Antonio Iraizoz, Leopoldo Romañach, Domingo Ramos, Esteban Betancourt, Director de la Escuela «San Alejandro»; Juan J. Sicre, Domingo Ravenet, Guy Pérez de Cisneros, Ramón Loy, Víctor Manuel Yiraudy, Hortsmann, Antonio Bachs, Roberto Vázquez, Federico Urhbach, Amelie Zell, Antonio Sánchez Araújo, Arturo Doreste, José A. Gelabert, Mateo Molnphy, Olga Brown, Florencio Gelabert, Clara Gil, Domingo Hernández, Waldimiro Yero, Susana D-Acosta, José de Solo, Manolo Roig, Augusto Oliva Blay, María Ariza, Jesús Casagran, Juan E. Hernández Giró, Joaquín Maig, Vicente Pérez García, Rafael Blanco, Joaquín Castillo, Pancracio Armento, José Oliva Michelena, Isabel Chappotin, Guillermo Villarronda, Telesforo Ferrer, Emilio Masó, F. Ureña, Altagracia García Pardo, Renée Potts, Fausto Garzón, Emilio de Soto, José Lizama Lima, Juan Suárez, y el Secretario del Círculo, Gerardo G. González.

LA ASS. DEL CONCEJO DE ALLER, Y SU DIRECTIVA

En reciente fecha entró en funciones la Directiva de la colectividad asturiana «Asociación del Concejo de Aller», la cual está integrada por los siguientes caballeros, a quienes deseamos todo género de aciertos:

Presidente: Manuel Muñiz Fernández; Vice presidente: José Muñiz Alonso; Secretario: Ramiro Castañón Megido; Vice Secretario: David Castañón Fernández; Tesorero: José Antonio Alvarez; Vice tesorero: Santiago Castañón Megido.

Vocales: Casimiro Suárez La Riera; Arturo Alvarez Fernández, David Muñiz Fernández, Tomás Rodríguez Castañón, Manuel González Blanco, Edesio Muñiz Rabaza, Juan Suárez y Antonio Castañón García.

Vocales suplentes: Genaro Díaz Muñiz y Guido Muñiz Rabaza.

Se dió a la fuga después de arrollar a un menor

Lázaro Cil Rivera, de 12 años, vecino de Vives 403, fué asistido de graves contusiones en el cuerpo, que sufrió al ser arrollado en Alcantarilla y Revillagigedo, por un automóvil, cuyo chofer se dió a la fuga.

LLEGO EL CONOCIDO YATISTA AMERICANO ADRIAN ISELIN II; PARTICIPARA EN LAS REGATAS

No pudieron regresar a Miami dos aviones a causa de haber llegado con retraso. Beneficiosa la medida que permite liquidar inmediatamente las Hojas Aduaneras

En viaje de excursión iniciado en New York y con escalas en distintos puertos antillanos arribó anoche a la Habana el lujoso trasatlántico sueco «Kungsholm», que conduce 318 pasajeros turistas en tránsito, entre los que se encuentran destacadas personalidades de la sociedad de los Estados Unidos de América, del comercio y mundo oficial de ese país.

Figuran entre los mencionados viajeros mistress William Howard Taft, viuda del fallecido Presidente de los Estados Unidos de América mister Taft.

Mister Geo Davidson, Director de la Gran Flota Blanca, quien fué recibido por el Agente General de esa Compañía en la Habana, señor Isidoro González, así como por el alto funcionario de la misma señor Guillermo Valiente y el comerciante exportador de New York mister Herbert R. Abales, que se encuentra en nuestra capital en viaje de negocios.

El Coronel del Ejército Americano Hon H. Murray Jacoby y señora, el compositor de música americana mister Cole Porter y otros.

Dos polizones

Viajan a bordo del «Kungsholm» dos jóvenes americanos que se introdujeron a bordo en calidad de polizones y que ahora serán devueltos en el mismo buque a New York.

El «Quirigua»

En viaje directo desde New York tomó puerto ayer tarde el turboeléctrico americano «Quirigua», de la Gran Flota Blanca, que ha traído 1,096 toneladas de carga general, 55 sacos de correspondencia pública y 22 pasajeros con destino a la Habana, así como 442 toneladas de carga, 237 sacos de correspondencia y 34 pasajeros en tránsito para puertos centroamericanos, hacia donde continuará viaje hoy.

Para la Habana han llegado en el expresado barco el doctor Jerónimo Ramírez Brown, Secretario del Interior de la República de Nicaragua y Vice-Presidente del Club Rotario Internacional, a quien acompañan sus hijas, las señoritas Gloria y Gladys Ramírez. Cálido recibimiento le fué tributado al distinguido viajero por miembros del Club Rotario de Cuba, pues su viaje está relacionado con los preparativos de los trabajos que se están realizando a fin de llevar a efecto en la Habana la Convención Rotaria Internacional.

Mister y mistress William C. Blatz, que están realizando su viaje de luna de miel: mister Chas E. Bockus, Ejecutivo de la Clinchfield Coal Corporation de New York y a quien acompaña su esposa; mister Frank J. Carlson, las señoritas Nettie W. Dance y Helen J. Mauger, ambas ejecutivas de la Peoples Drug Co., de Washington; mister y mistress Allan W. Fritzsche, de Elyria, Ohio, manager general de la Compañía Industrial de Elyria; mister Harry L. Lobdell, inspector diputado de Policía de la ciudad de New York, a quien acompaña su esposa, quienes se dirigen a Jamaica.

Mister Adrian Iselin II, famoso yatista americano que tomará parte en las regatas internacionales de yates estrellas que se celebrarán en la Habana; mister S. Mark Smith, escritor de la Colombia Broadcasting Systems; doctor Maurice Meltzer, prominente médico de New York a quien acompaña su esposa y otros entre los que se encuentran varios industriales y comerciantes americanos que vienen en viaje de turismo.

Entre los viajeros en tránsito se encuentran los señores doctor Walter Clark, Rochester, N. Y.; la señora Claudia Fernández, que se dirige a Costa Rica, con motivo de las elecciones presidenciales que celebrarán en dicho país.

La señorita Nathalie Kingman, jefa de enfermeras del Chiriqui Land Company Hospital de Puerto Armuelles, República de Panamá, en cuyo hospital presta servicios desde hace muchos años.

Los que se embarcan

En el «Quirigua» se embarcarán hoy, rumbo a Cristóbal, los señores Egbert Zergman, Julián Velázquez, Arcecio Jaramillo, Joaquín Mc Gregor y señora, Ramón Carrodeguas, señorita A. Toman, Antonio Obeso, señora e hija, señora Lucy G. Reilly, Juan Alvarez y señora, las señoritas Canales, señor C. H. Smith, señor O. Oteira y otros.

De la vía aérea

Procedente de Miami llegaron ayer al aeropuerto del Arsenal los aviones de la Pan American Airways Inc. marcados con los números NC-81-V, NC-15,375 y NC-822-M, habiendo rendido estos últimos dos viajes en el día.

En total trajeron dichas aeronaves 135 pasajeros, de los que hemos anotado a los señores Fred Former, banquero americano, y señora; el arquitecto mister John Sloan, Comisionado de las Carreras de Caballos del Estado de New York, a quien acompañan los señores Etta Mastbaum, Norris Raylen y Peggy Zeiler.

El maderero John A. Curry y señora, el comerciante venezolano señor José Marcano, Claude Barrow y señora, el joyero americano Evert Minuta, el diplomático italiano Girolamo de Raspori, el escritor Edgar Gilbs, el bombero Stephen Rooney y señora, el señor José Palerno, Virginia Ray, Juan Delgadillo, el periodista americano Henry L. Weaters, Rafael Rabelo, el profesor polaco Abraham Rubinstein, Charles M. Stern, el abogado Lawrence Berenson, Gladys Pichardo, Enrique Roca y otros.

Para Miami salieron los señores Walter R. Boerber y señora, James A. Dolan, Eleonor Coleman, el ingeniero Anthony Planeta, el médico americano Richard A. Vita, Marie Case, Everet Smart, Julius Lane y otros hasta el número de 59, siendo los restantes turistas.

No pudieron regresar

Con motivo de haber llegado a la Habana en sus viajes rendidos en la tarde con algunas horas de retrato, los aviones NC-822-M y NC-15,375 no pudieron regresar ayer mismo a Miami, según su itinerario regular, permaneciendo en la Habana hasta hoy por la mañana.

El «Monterrey»

Procedente de New York tomó puerto ayer mañana el vapor americano «Monterrey», de la Ward Line, que ha traído carga general y 24 pasajeros para la Habana, así como carga y 59 pasajeros en tránsito para Progreso y Veracruz, hacia donde continuó viaje ayer mismo al medio día.

Figuran entre los viajeros llegados en el citado buque los señores Richard Bransted, escritor americano, a quien acompaña su esposa; el ingeniero italiano Enrico Martini, el agente de turismo mister Harold Sherman y señora, el comerciante italiano Francesco Prete, la escritora alemana Vera Pollack, el señor José Regalado, Delfín Díaz, Angelo Candia y otros.

Entre los viajeros en tránsito figuran el diplomático americano mister Charles Bay y familia, las escritoras americanas Madlow, Olga, Kaltenborn y Mollie Levison, el editor John McDarmott, el caricaturista Joseph Musial y señora, el abogado alemán Ludwig Stein y familia, así como numerosos turistas americanos.

En el «Monterrey» embarcó para México el Licenciado Alvaro de Albornoz, que va en unión de su familia.

El «Florida»

En su viaje regular llegó ayer mañana de Miami el vapor americano «Florida», de la Peninsular y Occidental S. S. Co., que trajo carga general, correspondencia pública y 323 pasajeros, la mayor parte de los cuales son turistas americanos.

Han llegado en el «Florida» Antonio Lara, Joaquín Grego y señora, Ramón González y familia, Carmela Lamar, Dora Galiana, Ignacio y Cándida Otero, Agustín Cruz, Ramiro Castelló, Fernando del Valle, Belisario Alvarez, Juan Barrios, Antonio y Guillermo Navarrete, María Luisa Ferrera, José Acebo García, Manuel J. Pérez, Armantina Pérez, Mirta Aldana, Florencio Jiménez y señora, Antonio Obeso y señora, María Mandido Obeso, Adolfo Valdés, Rosa Romero y familia y otros.

Dos dignatarios

En el «Florida» han llegado los dignatarios Ilustrísimos John Gannon, Jefe del Departamento de Prensa Católica de Washington y Stephen Cauley, que vienen en misión que no fué revelada a los reporters del puerto.

Regresó a Miami el «Florida»

Después de las siete de la noche de ayer regresó a Miami el vapor americano «Florida» que lleva carga general y 150 pasajeros, en su mayor parte turistas.

El «American Press»

De Lake Charles arribó ayer mañana el vapor americano «American Press», que ha traído carga general para la Habana así como carga y 5 pasajeros en tránsito, entre los que se encuentra el repórter americano Christian Rush y el ingeniero Sig Carlson.

Con madera

Con 39.336 pies de madera llegó ayer de Mobila la goleta americana «Frank A. Morey».

Un ferry

El ferry americano «Estrada Palma» llegó ayer de Port Everglades con carga general.

Las salidas

Durante el día de ayer salieron los siguientes barcos: «Estrada Palma», para Port Everglades; «New Amsterdam», para New York; «Monterrey», para Progreso y Veracruz; «Florida», para Miami. También se encontraba ayer tarde despachado para Miami el yate de bandera americana «Doctor Brinkley».

El «Cuba»

Procedente de Miami es esperado hoy por la mañana el vapor americano «Cuba», de la Peninsular y Occidental S. S. Co., que trae pasajeros para la Habana así como carga general y correspondencia pública.

El «Evangeline»

En su primer viaje de la presente temporada invernal arribará hoy por la mañana a la consignación de la Ward Line, en cuyos muelles será atracado, el vapor americano «Evangeline», que viene a aumentar el servicio de transporte de turistas entre Miami y la Habana.

Otros barcos que se esperan

Hoy también es esperado el vapor «Castilla», que viene de Puerto Barrios para tomar un cargamento de frutas y vegetales cubanos que conducirá a New York.

Mañana llegarán el «Florida», que procede de Miami; «Talamanca», que viene de Cristóbal; «México», que viene de Veracruz; «Leerdam», que procede de puertos del Golfo.

El «Paco»

En lastre llegó ayer tarde a este puerto, procedente de Galveston, Texas, el vapor americano «Paco», que tomará en la Habana un cargamento de miel.

La recaudación

La Aduana de la Habana recaudó ayer 91,894.31.

Liquidadas 500 hojas

Como resultado de la medida puesta en vigor el pasado lunes en la Aduana de la Habana, por la que todo el personal que prestaba servicios en el Negociado de Revisión pasó a reforzar el personal del Negociado de Liquidación, ayer y durante las horas del turno oficial de la mañana fueron liquidadas 500 hojas, que fueron cursadas ayer mismo al Negociado de Recaudación, lo que ha demostrado la eficiencia del nuevo procedimiento implantado.

El doctor Domingo Gutiérrez de la Solana, Director-Administrador de la Aduana citadina, se encuentra estudiando, con la cooperación del Director General de Aduanas, señor Juan M. Barquín, una nueva estructuración del funcionamiento administrativo aduanal, a fin de ofrecer mayores facilidades al comercio importador en los despachos que tenga que formular en esa dependencia del Estado.

Franquicias

Han sido dispuestas las cortesías de estilo y franquicias aduanales correspondientes para los siguientes viajeros:

Doña Soledad Norma viuda de Vázquez Gómez, madre de la señorita Elena Vázquez Gómez, Tercer Secretario de la Embajada de México en Cuba, quien llegará mañana en el vapor «México».

Señor Tomás Morales Rames, vice-Cónsul del Servicio Exterior de México en la Embajada de ese país en Cuba, quien llegará mañana también a bordo del vapor «México».

Mister Edward F. Roosevelt, director de la Participación Extranjera de la Feria Mundial de New York, quien visitará la Habana, donde llegará por la vía aérea el día 6 de febrero próximo.

EL HOSPITAL DE LA POLICIA

En el Hospital de la Policía Nacional, que dirige el comandante médico doctor Eduardo García Porrasdita, M. P., están de guardia en el día de hoy los doctores Melchor Mir, Luis F. Isenr, Ernesto Puget y Gustavo Vall-Llovera, auxiliados de los enfermeros Gustavo Carol y señorita Adelaida Sánchez.

En el día de ayer fueron ingresados el sargento Martín Deulofeu y el vigilante Aquilino Lazo.

FALECIMIENTO

El teniente Juvenal Cuni, de la Novena Estación, se constituyó en el Hospital Calixto García, donde falleció Cristina Suárez Hernández, vecina que era de la calle Virtudes, en Artemisa, que ingresó con el diagnóstico de oclusión intestinal.

M.E.C.D. 2016

LOS CENTROS REGIONALES HAN BRINDADO SUS SALONES PARA LAS LABORES DE LA CONVENCION ROTARIA

MATANCERAS

En el Club de Oficiales

Los comicios del domingo.

Como previamente anuncié en estas «Matanceras» tuvieron efecto el pasado día 21 del corriente las elecciones para la renovación de la Directiva de esa simpática y popular institución.

Con gran entusiasmo acudieron los asociados a las urnas, triunfando la candidatura siguiente:

Para Presidente, el Comandante José Ramón Carreño Fiallo; para Vice, el Capitán Antonio Cantillo; para Tesorero, el Teniente José Hernández; para Vice, el Teniente Juan Gárciga; para Director, el Capitán doctor Octavio Forest; para Vice, el Teniente doctor Carlos Randín; para Secretario, el Teniente doctor Carlos Torralbas, y para Vice, el sub-Oficial Eduardo López Miranda.

Como Vocales civiles resultaron electos el doctor Carlos Pérez Jorge, el doctor C. Narciso Forest, el señor José Ramón González, el señor Pastor Morejón, el señor Evaristo Cotilla, el señor Félix U. Casas, el señor Ramón Suárez Calderín y el señor Carlos Mesa; y Vocales militares, el Teniente Gustavo Carreras, el Teniente doctor Juan F. Saavedra, el Teniente Ramón Rodríguez Duarte, el Teniente Wadimiro Soler, el Teniente doctor Fernando Neughart, el Capitán José Sánchez Valera, el Teniente Juan Aguirregaviria y el Teniente Manuel Vázquez Piñeiro.

En breve tomará posesión la nueva Directiva del Club de Oficiales e iniciarán en seguida el programa magnífico que tiene in mente para desarrollar allí.

Felicitamos a todos los electos.

Una gran fiesta

El domingo 28.

Se inaugura ese día, natalicio del Apóstol Martí, el altar que las Madres Católicas y las Señoritas de la Caridad han levantado en el Asilo Santana, el establecimiento modelo, que es albergue de infinitos ancianos, donde sin la obligada cláusula de otras casas similares, tienen sus salidas sujetas al reglamento interior del hospicio.

Tres imágenes serán colocadas en ese altar, la de Santa Ana, que es ofrenda de la bella y gentil esposa del Jefe Militar del Distrito, señora Lolita Ochoa de Benítez y de la que serán padrinos el Teniente Coronel Benítez y la generosa donante; la de San Rafael, que ha sido regalada al Asilo por las señoras Angélica Fernández de Suárez y Agapita Iturralde de Carballo y de la cual serán padrinos la señora Lía Andux viuda de Pita y el cronista.

Asistirán a esta misa los Caballeros Católicos que, como se sabe, con los Caballeros de Colón han combinado un gran programa en honor del Apóstol, para ese último domingo de enero.

Y por este medio se invita a todos los devotos de Santa Ana, San Rafael y San Juan Bosco para dicho oficio.

Conviene advertir que es éste el primer altar que se levanta en Matanzas a la devoción de San Juan Bosco, cuyo culto ha sido tan difundido por toda la República.

Para las ocho menos cuarto de la mañana ha sido señalada la bendición de las imágenes y para las ocho en punto la misa rezada, primera que se dirá en aquella santa casa.

Asistiremos.

Ya de alta

La señora de Andraca.

Está ya en su casa, completamente restablecida y en compañía de la tierna criatura que con Olguita forma la parejita en que adora, la señora Olga Quiroga de Ximeno, la interesante esposa del ingeniero Máximo Andraca y Cordero.

Asistió a la señora Quiroga en su alumbramiento el eminente ginecólogo matancero doctor Julio Ortiz Pérez, de cuyos triunfos constantes con tanto gusto se hace eco siempre mi crónica, porque es un orgullo y es un motivo de satisfacción para sus comprovincianos la carrera de éxitos de ese joven y prestigiosísimo profesional.

Sepan las amistades de la señora Quiroga de Andraca, del feliz regreso a su hogar habanero.

Gran dinner

En el Hotel París.

La ofrece el Rotary Club de Matanzas, con motivo de la visita que hará a esta ciudad el próximo viernes el Segundo Vice-Presidente del Rotary Internacional, señor Gerónimo Ramírez Brown, que en compañía de sus dos hijas llegó a Cuba ayer para visitar al Gobernador del Distrito cubano.

Fuera de la Habana asistirá el señor Ramírez Brown a una sola sesión en provincias, habiéndose escogido el Club de Matanzas por ser el más inmediato a la capital.

Con el ilustre visitante nos honrará ese día del viernes el Gobernador doctor Carlos Gárate, así como miembros de los Clubs de Jovellanos, Cárdenas y Colón.

Asistirán a esta gran dinner, las esposas de los miembros de la rueda dentada y durante la comida que con su eficiencia acostumbrada servirá el Gran Hotel París, de la Calzada de Tirry, se ofrecerá números de concierto por la orquesta de Cámara que dirige el Profesor Justo Olanguren, obsequiándonos con el tesoro de su voz la señorita Conrada Pérez Belinchón.

No se exigirá etiqueta para esta comida, según se consigna en la nota que pone en mis manos el señor Rodríguez Barquín, comisionado por el Club para invitarme al referido acto.

Gran noche esa del viernes —pasado mañana— en el siempre fashionable y siempre predilecto Hotel París, de la gentil viudita de Parra.

El doctor Oswaldo Blanco Alcozer

Se traslada a la Habana.

Ejercerá en lo adelante su carrera de doctor en Cirugía Dental el inteligente, culto y apreciable joven con cuyo nombre encabezo esta nota.

Perteneciente a una prestigiosísima familia de esta sociedad, el doctor Blanco Alcozer está emparentado en la Habana con los Dumás, los Riveros, los Blanco, etc., etc.

Como todos saben, el referido profesional sufre en estos momentos la pérdida de su amante madre, aquella gran dama que se llamó Conchita Alcozer viuda de Blanco, que tan querida y tan honda baja ha causado en esta sociedad.

Éxitos miles deseamos a Oswaldo en el ejercicio de su carrera en la populosa urbe habanera.

Los Caballeros de Colón

Honrando a Martí.

La prestigiosísima institución que tiene como Presidente en esta provincia al señor Emiliano Moreno celebrará una gran fiesta el domingo para conmemorar el natalicio del Apóstol de nuestras libertades, ya que esta efemérides va teniendo en todas las poblaciones de la Isla mayor preponderancia cada vez y mayor arraigo en la conciencia popular.

Para la velada que ofrecerán los Caballeros de Colón en Matanzas vendrá de la Habana el gran orador doctor Dorta Duque y hoy mismo quedará fijado el lugar en que ha de tener efecto ese acto de tan rancio cubanismo.

Las invitaciones para esta velada comenzarán a repartirse el jueves.

La comparsa de los gatos

Nutrido grupo.

Pasan ya de treinta las parejas que integrarán el simpatiquísimo bunch que asistirá al primer baile del Liceo la noche del 4 de febrero, fecha en que se inicia en aquella casa el reinado de Momo.

Matrimonios principalmente figuran en esa Comparsa de los Gatos, para la que expresamente ha diseñado la careta el joven artista doctor Ovidio Valdés Faroy.

Llevarán todos unos dominés negros que completan la artística máscara que está siendo ya confeccionada por orden del Director del Club, doctor Flor Jorganes, y su bella esposa, Julia Rosa Martín, capitanea el bunch, en que figuran los esposos Carballo-Iturralde, Pérez Jorge-Heydrich, García-Tió, González Irigoyen-Carballo, Hernández-Villa, García-Barreau, etc., hasta pasar de treinta parejas.

Esta comparsa y la preciosísima que se titula «Páginas de Lecuona», que también sobrepasa ya de las veintiocho parejas, darán animación grandísima al baile del día 4 en nuestra legendaria Casa Cubana.

Duelo neopoblano

Muy hondo y muy sentido.

En la tarde del lunes recibieron cristiana sepultura en la Necrópolis de San Carlos los mortales restos de la que en vida se llamó Doña Leopolda González viuda de Dalmau, tronco respetable de una estimadísima familia de esa barriada.

Una gran demostración de duelo constituyó el sepelio de la fenecida dama, al que asistieron representaciones de todas nuestras clases sociales, precediendo a la severa carroza de la Casa Torres, en que rindió su jornada última en la tierra la noble dama, dos carros de coronas en que iban las innúmeras ofrendas florales dedicadas a la extinta por sus numerosas amistades.

Para los hijos de Doña Leopolda González viuda de Dalmau, personas todas que disfrutan en los círculos sociales de esa barriada de allende el San Juan de tan gran estima y consideraciones tantas, va mi pésame más sentido.

Un almuerzo

Chez Allende.

Señalado ha sido para el día 4 de febrero un simpático ágape que auspicia la institución leonística, que preside en Matanzas José Manuel Martínez.

Almuerzo exclusivamente para caballeros, que tendrá por marco aquel delicioso sitio de las alturas de Bellamar.

Acuso recibo aquí de la galante invitación que se me hace para ese almuerzo, al que prometo mi presencia.

Mi pésame

A los Alvarados.

Están de duelo con motivo del fallecimiento de la respetable dama Adelaida Sicilia, fallecida recientemente en esta ciudad, mis estimados amigos los jóvenes Alvarado y Vitín y Neno Garay.

Matrona venerable, dama a la que rodeaban las más grandes virtudes, la señora Sicilia vivía desde hace muchos años recluída en su hogar, compartiendo con su amor a la religión el cariño de las tres generaciones que florecían en torno a ella. Su paso por la vida fué una inacabable sucesión de buenas obras y de auxilio a los desheredados de la fortuna.

Duerma en paz la venerada matrona y sean para sus deudos todos la sincera expresión de nuestra condolencia.

Bachelor Dinners

En honor de unos novios.

Dos son las despedidas de soltero que tendrá efecto en el próximo mes de febrero en honor de jóvenes tan simpáticos como Carmen Leonor Martínez y Manolo Zapico que, como exclusivamente adelanté ayer, contraerán nupcias el 23 del próximo mes.

Las compañeras del Tennis de la hija del Presidente del Lion Club se reunirán en una fiesta que tendrá carácter exclusivamente femenino y los amigos de Manolo Zapico le daremos otra, también sólo para caballeros.

No se celebrará, pues, la comida de parejas en el Tennis, de que ayer me hacía eco, que es la voluntad de la gentil pareja, que modesta y siempre atenta a lo que pudiera significar un compromiso social prefieren la espontánea reunión de sus íntimos a la protocolaria dinner que se pensó.

La última nota

Para decir que mañana a las cinco de la tarde deben concurrir al Liceo cuantas señoras y señoritas figuran en la comparsa «Páginas de Lecuona» para ultimar detalles sobre la entrada, disposición de las parejas, etc., etc.

Manolo JARQUIN.

36 ingenios están en plena zafra en las 6 provincias

Así lo anuncia, oficialmente, la Secretaría de Agricultura. Se concede prórroga para los pagos

Hasta el mediodía de ayer sumaban 36 los ingenios que están moliendo, últimamente han iniciado sus labores el «Cuba» y «Dos Rosas», en Matanzas y el «Algodonal» en Oriente.

Prórroga concedida

El Presidente de la República ha firmado un Decreto prorrogando por treinta días hábiles más, el plazo para que los concesionarios de minerales combustibles que se acogieron a la Ley de 9 de mayo de 1939, paguen el segundo año del canon de superficie, contándose ese nuevo plazo a partir de la fecha en que se publique dicho Decreto en la Gaceta Oficial.

Solicitudes de marcas

Han solicitado marcas como ganaderos mayores:

Ramón Calero Avila y Manuel Cardona.

Y como ganaderos menores:

Tomás Gimeno Solís, Delia Boix Pando, Andrés Meneses Reina, Luis Hechevarria, Aurelio Tan Ramírez, Andrés Rodríguez Pérez, Timoteo Rivero Machado, Leoncio Reina, Pedro Fajardo, Luis Arencibia, Manuel Díaz Pérez Manuel Pino Fleites, Juan Antonio Gómez Macías, Otilia Arcia y Manuel Casprima.

Títulos expedidos

El Subsecretario de Agricultura, ha firmado los siguientes títulos de marcas de ganado expedidos por el Negociado del Registro Pecuario y Marcas de Ganado:

En la provincia de Matanzas a José Almeida Barrera y Pedro Alemán Guerra. En la provincia de Santa Clara a Alberto García González, Manuel Fardales Utrera y Germán García Sánchez. En la provincia de Camagüey a Félix Tagarro Garmon, Ramón Socarrás Rodríguez, Vicente Montell Miranda, Tomás Cervantes Lezcano, Andrés Cabrera Cobo, Leonardo Caballero Sifontes, Cía. Agrícola Ganadera Ramón Blanco S. A., y Manuel Vázquez Aguilar. Y en la provincia de Oriente Pedro Goderich Bravo, Jaime Fernández y Enrique García Suárez.

Guías forestales expedidas

Por la Dirección de Montes, Minas y Aguas de la Secretaría de Agricultura han sido autorizadas las siguientes guías forestales: a Cía. Agrícola Defensa S. A., Adolfo y José Rothemberg, Manuel Fernández Suárez, Reynaldo Marquez, Federico Cagigal Pazos, Salustiano Prada, Ramona M. Trujillo, Cornelio Pacheco Pacheco, Gumersindo Ceferino Egusquiza Aguilar, Francisco Levis Torralbas, José M. Cortina, Cía. Forestal del Sur S. A., Catalino Romeu, Roque Avilés Martínezz, Manuel Fueyo, José Fernández y Hermanos, Andrés Manteca, Ramiro Areces, Eduardo Aguilera Hidalgo, Gabriel Rodríguez y Antonio Montoro, Pedro Hernández Gordovés y Daniel Compte Molina.

Los fabricantes de aguas minerales piden se normalicen las ventas de las mismas para evitar competencia

Representativos de la Unión de Vendedores de La Habana y de la industria de refrescos, se entrevistaron con el Secretario de Comercio. Un trabajo estadístico de seguros

Una comisión representativa de los industriales de aguas minerales y refrescos, integrada por los señores Leocadio Pérez Soca, José Luis Fernández y el segundo Secretario General de la «Unión de Vendedores de la Habana», se entrevistó en la mañana de ayer con el Secretario de Comercio, Dr. Oscar Bonachea, para solicitar del mismo —cumpliendo acuerdo de los productores de aguas minerales y refrescos— que actúe urgentemente contra la competencia desleal que existe en ese sector del comercio, recabando normas para reglamentar la venta.

El Dr. Bonachea después de oir las quejas de sus visitantes, prometió a éstos, prestar la debida y rápida atención al asunto, ordenando al Jefe de Despacho del Departamento, Dr. Rodolfo Fernández Criado, que buscara el expediente tramitado sobre dicho problema, para estudiarlo y resolver el caso a la mayor brevedad posible.

Al terminar la entrevista, el Secretario de Comercio manifestó a los comisionados que los citaría nuevamente para informarles respecto de la actuación del Departamento.

Interesante trabajo estadístico

Por considerarlo de gran interés público, «La Alianza», compañía de seguros contra accidentes del trabajo, se propone confeccionar un cuadro que permita conocer la ascendencia de los depósitos que de sus reservas para pensionados están obligados a hacer las entidades que operan en seguro obrero, conforme lo determina el vigente Reglamento para la aplicación de la Ley de Accidentes del Trabajo, y cuyos depósitos en Bonos del Estado garantiza la pensión que cubre la póliza del accidentado.

Para llevar a cabo esta labor, el Director General de «La Alianza S. A.», señor Moisés Almansa, ha dirigido un atento escrito al Director de Seguros en comisión de la Secretaría de Comercio, Dr. Juan Alemán Fortún, imponiéndolo de sus deseos, así como el de recabar la debida cooperación de ese Departamento, a cuyo efecto solicita que por el mismo se le informe cuáles son las compañías que operan en accidentes del trabajo y que como la que él representa calcula sus reservas para pensiones, tomando como base la vida probable del asegurado o los años, hasta la mayoría de edad de los menores, y los depósitos invertidos en Bonos de la República de Cuba y calculados conforme a la Ley por cada entidad aseguradora.

Atendiendo a esta petición, el Secretario de Comercio, dictó la oportuna resolución ordenando se le facilitaran a la mencionada compañía los antecedentes pedidos por la misma, lo que se ha verificado ya.

Declarada caducada la marca denominada «El Copey»

El Secretario de Comercio, ha firmado una resolución declarando caducado, y por tanto, sin valor ni efecto alguno, el Certificado de Propiedad número 29240 correspondiente a la marca denominada «El Copey» para distinguir aguas minero-medicinales ferruginosas y carbonatadas naturales de Madruga, cuya renovación se expidió el 24 de noviembre de 1927 a favor del señor Rogelio C. Novo, y cuyo certificado, por sucesivos traspasos, pertenece en la actualidad al señor Alberto José Andino Masino, de acuerdo con lo dispuesto en el Inciso Cuarto del Artículo 132 de la vigente Ley de la Propiedad Industrial.

VEHICULOS CIRCULADOS

Por transitar con exceso de velocidad fueron ayer circulados por la policía, los vehículos siguientes:

Tercera Estación: camión 85872.
Octava Estación: 26350.
Novena Estación: ómnibus 315 y 70.
Décima Estación: 74212, 20229 y 18713.
Décimatercera Estación: 20276.

HURTO

El vigilante 3062, J. González, de la Tercera Estación, arrestó al menor Osvaldo Valdés Fernández, de 11 años y de Colón y Velarde, porque al interrogarle acerca de la procedencia de una lata de aceite que trataba de vender en el mercado del Polvorín, manifestó que la había hurtado en la bodega de Edmundo Pots Scarra, de Línea y D, Vedado, el que la reconoció como suya.

HABANERAS

LA MODA ACTUAL

MODELOS ELEGANTES

Los vestidos de noche confeccionados en encaje y tul ofrecen un aspecto diáfano y delicado, que suaviza las formas, logrando bellísimos aspectos en diferentes motivos.

PEINADOS MODERNOS

El peinado, para ser perfecto, debe encuadrar el rostro, prestándole las modificaciones necesarias hasta completar su forma.

La moda, desgraciadamente, impone una uniformidad que no siempre satisface las necesidades de la estética; todos los tipos no se acomodan a lo mismo. El peinado ya abierto, a un lado o al medio, debe completar el conjunto, embelleciéndolo y haciendo desaparecer los defectos.

El modelo que se ve en los grabados modernos presenta una bonita cabeza de mujer con un peinado muy sugestivo, dentro de la moda actual, que puede obtenerlo cualquier persona haciéndose el ondulado en la **Casa Dubic**, Obispo, 103.

Por lacio y rebelde que sea el cabello se convertirá, en el espacio de tres horas, en suave y ondulado.

DETALLES DE BELLEZA

La belleza femenina radica especialmente en la limpieza del cutis. Y esta limpieza no es posible improvisarla sin caer en graves y fundamentales errores.

Así tenemos que una piel grasa exige lavados con agua caliente y un jabón de tocador, suave. Primero es necesario humedecer el rostro con agua clara y luego se pasa la espuma jabonosa.

En caso que sea forzoso salir en seguida de este lavado, conviene que la última agua sea fría.

Para cerrar los poros es menester aplicar una loción astringente, pero esta operación debe tener lugar una vez practicado el lavado aludido en primer término.

La miel refinada puesta en bolsitas, lo mismo que la harina de avena, son excelentes en el agua del lavado.

Si la grasa fuese tan abundante que impidiese la buena fijación de los polvos, lo más conveniente es acudir a las abluciones con agua y limón, aunque este consejo adquiera un mayor grado de eficacia aplicado por las mujeres de piel morena.

Los profesores de estética recomiendan también para estos casos los rayos ultravioletas.

EDICION DE ALTA COSTURA

Ya está a la venta la Edición Económica de Corte y Costura dedicada a las Escuelas Públicas y Privadas, comprendiendo la Enseñanza Primaria, Enseñanza Superior y la Lencería completa.

Puede adquirirse en el Instituto Nacional de Corte y Alta Costura, en la Manzana de Gómez, número 213, donde han comenzado un curso actualmente, de alta costura, incluyendo cuantos trabajos manuales puede hacer una mujer moderna.

ANTE EL CADAVER DE MONSEÑOR RUIZ

(Expuesto en la Catedral)

Lo vi dormido, dulcemente dormido...!
Soñando con la gloria, donde ha ido a morar,
¡Pero destrozando el alma de los fieles cubanos
Porque de ese sueño no podrá despertar!

Al contemplar su rostro que alumbraban los cirios,
En regios candelabros de bruñido metal,
Oí que desde el Cielo los ángeles en coro,
Entonaban sentida plegaria funeral.

Todo era tristeza en la sagrada estancia,
Donde las campanas doblaban sin cesar,
En cada pecho había un murmullo de rezo,
Por el descanso eterno del prelado ejemplar.

Teniendo la más alta jerarquía cristiana,
En esta amada tierra que lo vió nacer,
Fué su vida sencilla, sin ilusiones vanas,
Y eran sus viejos libros amigos del deber.

¡Descansa, Monseñor! No turbemos tu sueño...!
Que aunque tu fuga desgarra el corazón,
Es justo que repose quien ha sido tan bueno,
Con ricos y con pobres, con Patria y Religión.

René SANCHEZ PEREZ

La Habana, enero de 1940.

REGLAS DE CONDUCTA

El baile de hoy es mucho menos aparatoso que el de antaño, de la época de los rigodones o los lanceros. Antes se concurría al baile, sólo por deseo de figurar, de reunirse; en la actualidad se asiste a una de estas fiestas por deseo, por placer de bailar, y así lo entienden quienes ofrecen bailes en sus residencias aprovechando pretextos más o menos acertados, celebrando fechas íntimas o acontecimientos familiares.

Complemento obligado de un baile es un refrigerio, caso de no haber un «bufet» a la disposición absoluta de los invitados.

MENU DEL DIA

Almuerzo	Comida
Cup de frutas.	Sopa de menudos.
Huevos con tomate.	Frituras de sesos.
Pollo en fricasé.	Pierna de puerco asada.
Arroz blanco. Platanitos.	Ensalada de lechugas.
Arroz con leche.	Pastel de limón.

RECETAS DE COCINA

Espinacas rebozadas

Se salcochan las espinacas, dejándolas escurrir bien. Se pican menuditas, empapándolas en mantequilla, agregándoles un poco de leche y una cucharada de harina de Castilla, revolviéndolo todo con una cuchara de madera. Cuando la mezcla está espesa, se sazona con sal, pimienta y nuez moscada. Se coloca sobre rebanadas de pan un poco del preparado, envolviéndolo en huevo batido y se fríen.

M. R. de FONTANILLS

UNA CONFERENCIA DE MARIA GOMEZ CARBONELL

La doctora Pilar Palma Sánchez, Presidenta de la Alianza Nacional Feminista, nos invita atentamente a la conferencia que en el local social de dicha institución, Prado 119, altos, entre Genios y Refugio, ofrecerá la doctora María Gómez Carbonell sobre «Significación actual de prosas y discursos de Martí».

El acto tendrá efecto el próximo viernes 26 de los corrientes, a las cinco y media de la tarde, siendo gratis las invitaciones para asistir al mismo.

HURTO

Margarita Suárez Valdés, de Luz 164, denunció en la Segunda Estación, que al regresar a su domicilio notó que le habían hurtado cubiertos, ropas y dinero por valor de 84 pesos.

Sale el Secretario de O.P. para unas obras en Matanzas

Va con él el Director General. Sin créditos para Guáimaro. La carretera de La Isabela

La Secretaría de Obras Públicas, ha informado al Alcalde de Guáimaro que por el momento no cuenta con créditos para la ejecución de los trabajos que interesa aquel Municipio, para terminar el camino de Guáimaro a Elía en la extensión que falta de unos tres kilómetros.

Felicita el Presidente al arquitecto Gil

El Presidente de la República, ha felicitado al arquitecto señor Enrique Gil, por su acierto en la ejecución del proyecto al «Mambí Desconocido», que se erigirá en el Bosque de la Habana; y al propio tiempo le ha pedido que redacte el proyecto de Monumento que allí también se erigirá a la memoria de las víctimas de Cali.

Un tramo de la Avenida de Santa Catalina en mal estado

En el tramo de nueva construcción, de la Avenida de Santa Catalina que une ésta con la Avenida del Cacahual, a partir de la antigua Calzada de Palatino hacia la Avenida mencionada, ha cedido en muchos lugares la base del pavimento, habiéndose formado grandes baches, que dificultan el tránsito. Urge la reparación de dicho tramo.

El Secretario de la provincia de Matanzas

El Secretario de Obras Públicas, Dr. Antonio de la Riva se ha trasladado a la provincia de Matanzas, acompañado del taquígrafo oficial de la Secretaría, señor José J. Saldices, y del Director General señor Torriente Nethol, para tratar de dar solución a distintos asuntos en obras que se ejecutan en aquel Distrito.

Gestiones para la reparación de una carretera

Distintas entidades y personalidades de Sagua la Grande y de la Isabela hacen gestiones, para que el crédito concedido para la carretera de Sagua a la Isabela, y del cual se hicieron transferencias con carácter reintegrable para otras obras, se reintegre para la ejecución de esa vía de comunicación, que sería iniciada por el contratista José R. Villar, tan pronto se dispusiera el reintegro de dicho crédito.

Autorización de construcciones en zonas marítimas

Por Decreto Presidencial se ha autorizado al Sr. Isidro Franco de Beoto, para construir una casa de vivienda, de madera, en la zona marítima-terrestre de la Playa de Jaimanitas, Término Municipal de Marianao.

También se ha autorizado por resolución presidencial, el Teniente Coronel de la Marina de Guerra Constitucional, Aurelio García Leal y Espinosa, M. N. para construir una casa de tablas y tejas, para vivienda en la zona marítimo-terrestre de la Playa de Santa Fé, Término Municipal de Bauta.

—Por Decreto presidencial se ha resuelto legalizar la existencia de un terraplenamiento con su muro de contención, muelle y caseta para lancha, construídos por la señora Dolores Guarch de Lecha, en el lugar conocido por Renté, interior del puerto de Santiago de Cuba, mediante la observancia de los requisitos que estipulan las leyes vigentes, quedando sujeta a lo prescrito en las mismas.

HURTO

El vigilante 1667, R. Diez, de la Segunda Estación, arrestó a Ceferino Espinosa Mendoza, de 69 años y de Teniente Rey 8, por haberlo sorprendido cuando del almacén situado en Muralla 470, donde le permitían sacar en un saco varios papeles viejos, le ocupó unas piezas de guata valoradas en 90 centavos.

UNA BANDERA QUE PESA 800 LIBRAS SERA EXPUESTA EN LA FACHADA DEL CENTRO GALLEGO

Tendrá como fondo las banderas de los países donde hay Clubs Rotarios. El comercio cooperará adornando calles y vidrieras. Llegó el Vicepresidente del Rotary, Mr. Brown

Acompañado de sus gentiles hijas Gladys y Gloria, arribó ayer a la Habana S. E. el señor Gerónimo Ramírez Brown, Enviado Extraordinario y Ministro Plenipotenciario de la República de Nicaragua ante el Gobierno de Chile y candidato presidencial para las próximas elecciones de su país.

Motiva la visita del doctor Ramírez Brown a esta capital la designación en él recaída, en su carácter de Vice-presidente del Rotary Internacional, de cooperar en los preparativos de la Convención de todos los Clubs Rotarios del mundo, que se llevará a efecto en junio del año en curso.

Gran número de rotarios acudió a dar la bienvenida a tan ilustre personalidad, entre los que se encontraban, el Gobernador del Distrito Rotario 25 (Cuba), doctor Carlos Gárate Bru; el ex-Gobernador, doctor Manuel Galigarcía y su distinguida esposa, señora Fina Erviti; el secretario del Club de la Habana, señor José Carreras; el doctor Sergio Herrera, el señor José C. Vior, el señor Raúl Ros, el doctor Estéfano Galigarcía, el señor Oscar Sigarroa, el señor Joaquín Birkenstaed, presidente del Comité de Relaciones Internacionales; los señores Carlos Govea, Eloy Muria y Juan B. Medina y nuestros compañeros en la prensa Jesús J. López, Octavio Lissarrague, Emilio Bonich y Leandro Robainas compañero del DIARIO.

Tras una permanencia de varios días en la Habana, el doctor Ramírez Brown emprenderá viaje de regreso a su país, con una escala en Ciudad México, proponiéndose volver a Cuba en el mes de junio, para asistir a la Convención del Rotary International.

Designados los presidentes de Comités

La comisión organizadora de la Convención, continúa laborando intensamente, asesorada por Mr. Hower Feighner, director de Convenciones de la Asociación Internacional de éstos clubs cívicos.

Han sido designados los presidentes de tres Comités: del Ejecutivo, de Finanzas y de Alojamiento, doctores Luis Machado, Manuel Galigarcía y Sergio Herrera, respectivamente.

Los propietarios de los hoteles capitalinos han prometido su más decidida cooperación a este evento, así como los centros regionales, clubs e instituciones privadas, habiéndose decidido que las sesiones plenarias se lleven a efecto en los amplios salones del Centro Asturiano, y en otros locales del mismo edificio, serán instaladas las oficinas del Rotary International. La «Casa de la Amistad», tendrá por sede los salones del Centro Gallego, y al frente de éste, por Prado, será colocada una gigantesca bandera que pesa 800 libras, sobre la cual serán fijadas las banderas de todos los países en que el rotarismo desenvuelve sus altruistas actividades. El baile en honor del presidente de la Convención, que es costumbre celebrar en la noche de la clausura de la misma, se llevará a efecto en el Casino Deportivo y promete resultar un verdadero acontecimiento social. Posiblemente la asamblea de Ejecutivos tendrá lugar en el salón de actos del Casino Español, y la de Gobernadores en el hotel «Nacional».

Se esperan dos grandes excursiones que vendrán directamente desde Huston, Texas, y desde New York, aparte de otras muchas, vía Miami. Numerosos convencionistas y sus familiares, se adelantarán a la fecha inaugural del magno evento, para conocer con menos prisa la Habana, sus alrededores y parte de nuestras campiñas.

El comercio ofrece su cooperación

Teniendo en cuenta los beneficios que representa el hecho de celebrarse en nuestra ciudad tan grandiosa reunión internacional, a la que se calcula asistan unas 8,000 personas, muchos comerciantes e industriales de distintos giros, han ofrecido su cooperación a la comisión organizadora, prometiendo adornar las calles, organizar concursos de vidrieras, con premios y otros detalles que darán a la capital de la República un atractivo inusitado.

DEJO DE EXISTIR EN SANTIAGO DE LAS VEGAS EL SR. RAMON LINARES LOPEZ

Sr. Ramón Linares López

Dejó de existir en la tarde de ayer, tras larga y penosa enfermedad, en su residencia de Santiago de las Vegas, el pundonoroso funcionario Sr. Ramón Linares López, Director-Jefe de Inspección y Vigilancia de la Secretaría de Comunicaciones.

Era el señor Linares persona muy estimada por todos sus compañeros de la Secretaría de Comunicaciones, especialmente por los telegrafistas de cuya Asociación fué miembro distinguido.

Durante treinta años de servicios en diversas actividades de la rama de telégrafos, y por sus propios medios, fué ascendiendo hasta ocupar los más altos cargos, incluso la Subsecretaría, y se le consideraba uno de los funcionarios más valiosos de aquel departamento.

Tan pronto se conoció la noticia de su muerte, una comisión de telegrafistas de Santiago de las Vegas acudió a dar el pésame a sus familiares y rendir guardia de honor al cadáver de su compañero. La Asociación de Telegrafistas de Cuba está haciendo gestiones con objeto de que sea inhumado en el panteón social del Cementerio de Colón.

El DIARIO DE LA MARINA se une sincera y espiritualmente a todas estas manifestaciones de condolencia.

Cinco ciudadanos cubanos muertos en un naufragio

La Cancillería investigará. Mensaje del Coronel Rowan. Muere un internacionalista

La señora Tony Isla de Rodríguez Valdés, que perdió varios familiares en el naufragio del vapor «Lucrecia», en las costas de México, visitó al Secretario de Estado, doctor Campa, solicitando apoyo oficial para trasladarse a esa nación y traer los cadáveres de sus parientes.

El Canciller Campa informó a dicha dama que daría instrucciones al Cónsul de Cuba en Veracruz para que le brindara todas las facilidades posibles. También le informó el doctor Campa, que por la Embajada de Cuba en México se abriría una investigación en relación con el suceso.

La señora de Rodríguez Valdés perdió en el mencionado accidente marítimo a su hermana, el esposo de ésta, el cuñado y dos hijas menores del matrimonio.

Pésame de la Cancillería

La Secretaría de Estado, por conducto de nuestra Legación en Suiza, ha dado el pésame oficial a aquel Gobierno por el fallecimiento del ilustre internacionalista Guiseppe Motta, ocurrida recientemente.

Un cable del coronel Rowan

El Subsecretario de Estado, comando Miranda, ha recibido un cablegrama del coronel Andrew S. Rowan, el famoso portador del Mensaje a García, encargándole sea intérprete de sus mejores deseos para sus amigos de Cuba.

Rowan y el comandante Miranda se conocieron en el campamento de Calixto García, cuando la Guerra de Independencia.

Acerca de una denuncia

El señor Luis Yero Calvo se le ha transcripto por el Negociado de Asociaciones, el informe del letrado consultor relativo a la denuncia formulada contra el Presidente y Secretario de la Sociedad de Socorros Mutuos de Obreros y empleados de las rutas 16, 17 y 18 de los Omnibus Aliados, por distintas infracciones reglamentarias.

Tras de jugar y perder al billar $8 de su patrón, un chófer simuló que había sido asaltado y robado

La Policía logró descubrir la trama hábilmente. El driver infiel acabó por confesar. Para darle visos de veracidad a su novela, dejó abandonada la máquina

Desde anoche se encuentra detenido en los calabozos de la Novena Estación, Justiniano Negret Mariño, natural de Santiago de Cuba, de 26 años de edad, chofer del auto 5553, propiedad del señor Miguel Angel Ochoa Planas, empleado de la Secretaría de Hacienda y vecino de la calle D, número 513, en el Vedado, por haber simulado un asalto con el propósito de justificar la pérdida de ocho pesos, que había perdido en el juego.

Según aparece de las actuaciones iniciadas por el Capitán Mudarra y el Teniente Morales, de la referida estación policíaca, Negrete, a quien su patrón le entregó ocho pesos para que los hiciera llegar a manos de su esposa, lejos de hacerlo, se introdujo en el café «Liceo de Medina», situado en D, y 23, donde perdió dicha suma jugando al billar. Para no verse descubierto y ser despedido de la colocación, ideó hacerse el asaltado y robado, hecho que puso en práctica.

Presentándose ante el oficial de guardia de la Sexta Estación, Negret denunció que transitando con el auto por la esquina de L y 23, le salieron al encuentro tres individuos que se encontraban ocultos detrás de un pequeño árbol existente en aquel lugar y amenazándolo con las pistolas que esgrimían, lo conminaron para que les hiciera entrega de los ocho pesos que llevaba encima, lo que realizó temeroso de ser agredido y muerto por los desconocidos, los que, montando en la máquina, lo dejaron abandonado en Zapata e Infanta, llevándose el vehículo, después de haberle dado varias vueltas por lugares para él desconocido por haberlo vendado con anterioridad, determinando dirigirse a la expresada estación policíaca por ser la que le quedaba más cerca.

En los momentos que Negret se encontraba formulando esta denuncia, hacía su presentación en la Novena Estación, el señor Ochoa Planas, haciendo constar que en horas de la mañana de ayer, en la esquina de L y 23, le ordenó a su chofer que fuera a su domicilio y le entregara a su esposa la suma de ocho pesos, lo que no hizo, desapareciendo con el vehículo, —que tasa en 1,700 pesos.

Al ser circulado el automóvil tanto por la sexta como por la novena estación, Negret fué descubierto en su estratagema, comprobándose su mentirosa denuncia. Por otra parte el perseguidor número 4, descubrió abandonado frente al Yacht Club, en Marianao, el auto del señor Ochoa. Según las investigaciones practicadas por los vigilantes, el vehículo había sido conducido hasta aquel lugar por un individuo cuyas señas coincidían perfectamente con las de Negret.

También se hizo comparecer por la policía al señor Ceferino García García, empleado del café de 23 y D, donde Negret perdió los ocho pesos jugando al billar, así como los otros testigos que lo vieron cuando abandonaba el auto en el lugar donde apareció.

Al verse descubierto Negret, confesó la verdad de lo ocurrido. Simuló el asalto y despojo del dinero para no ser despedido de la colocación.

En la mañana de hoy será presentado ante el Juez de Instrucción de la Sección Cuarta, a cuya autoridad se le dió cuenta con todo lo actuado.

CARTA QUE GARANTIZA LA INTACHABLE CONDUCTA DE UN FARMACEUTICO

Suscrita por numerosas personas del central «Violeta», ubicado en la provincia de Camagüey, y dirigida a nuestro Director, hemos recibido una atenta carta en relación con los cargos que le fueron hechos al señor Enrique García, propietario de la farmacia de ese Central, y que fueron publicados en una información de la Secretaría de Sanidad que apareció en todos los diarios de esta capital.

Juntamente con la referida carta se remiten otras dos, suscritas por el Presidente de la Sociedad «Liceo Violeta» y por el Administrador de dicho Central, respectivamente.

Siéndonos materialmente imposible por falta de espacio en nuestras columnas, dar publicidad a las referidas cartas, como en las mismas se solicita, recogemos por este medio la protesta, significando únicamente que la publicación de la referida noticia se debe a que fué obtenida por los repórters en la Secretaría de Sanidad a virtud de cargos formulados, que esperamos sean esclarecidos tras una investigación para que resplandezca la verdad y el buen nombre del señor Enrique García sea reivindicado.

Los firmantes de los tres documentos aludidos atestiguan la honorabilidad y hombría de bien del propietario de la farmacia del Central «Violeta», lo que nos complacemos en dejar consignado, añadiendo nuestros comunicantes que no existe en aquel ingenio azucarero ninguna persona con el nombre del denunciante.

M.E.C.D. 2016

CON PETROLEO Y OTROS DESINFECTANTES INICIA LA SECRETARIA DE SANIDAD EL SANEAMIENTO DE LA HABANA

GESTIONA EL SECRETARIO QUE SE SITUEN CREDITOS PARA DAR CUMPLIMIENTO A ESA LABOR

Severas instrucciones dictadas al Cuerpo de Inspectores de la Jefatura Local para el cumplimiento de sus deberes y los del público. Presos para sanear Cienfuegos. Mejoras en Oriente

Después de ochenta y cinco días sin consignar créditos a la Secretaría de Sanidad y Beneficencia para adquirir petróleo para combatir las plagas de mosquitos que mantienen alarmada a la población, la Secretaría de Hacienda ha puesto a disposición del doctor Juan de Moya una determinada cantidad de dinero para ese fin, con lo que, inmediatamente, el Jefe de la Sanidad compró, entre otras cosas, dos mil quinientos galones de petróleo, azufre, permanganato, formol y otros desinfectantes.

Entregados esos materiales al Jefe Local de Sanidad de La Habana, doctor Isidoro Agostini, éste los puso a disposición del doctor Antonio Gálvez Gómez, Jefe del Servicio de Desinfección, para que, con las cuadrillas de obreros a sus órdenes, proceda, sin demora, a reiniciar en la ciudad la campaña contra el mosquito, comenzando por el barrio de Casa Blanca y los extremos de la capital más afectados, como el Vedado, Luyanó, Cerro y Jesús del Monte, de donde se reciben a diario en las oficinas sanitarias cientos de quejas contra esos molestos y dañinos insectos.

En cuanto a los restantes desinfectantes adquiridos por Sanidad, servirán para llevar a cabo, debidamente, las desinfecciones en los locales donde se registren casos de enfermedades infecto-contagiosas, pues, como publicamos en días pasados, desde octubre del año pasado esta labor se realiza sólo con agua y jabón y cepillo, sin sellarse los aposentos para inyectarlos de azufre y permanganato conforme es costumbre.

El doctor Moya gestiona cerca del Secretario de Hacienda la situación de mayores créditos para continuar adquiriendo petróleo, pues el número de galones arriba apuntado es insuficiente para sanear una capital como la Habana que cuenta con tantos barrios extensos.

Instrucciones del Jefe de la Sanidad, Dr. Moya

El Jefe local de Sanidad de la Habana, doctor Isidoro Agostini, después de celebrar una conferencia con el Secretario del Ramo, doctor Juan de Moya, reunió en su despacho al cuerpo de Inspectores Domiciliarios, a los cuales puso al corriente de las instrucciones recibidas del Jefe de la Sanidad.

Actualmente fungen como inspectores solamente los que figuran en la Plantilla del Negociado en cuestión. Esos son los responsables del cumplimiento de la legislación sanitaria vigente, y el doctor Agostini, en nombre del doctor Moya, les hizo saber que esperaba de ellos una conducta ejemplar, un celo exagerado en el cumplimieto de sus deberes, sin extralimitarse en sus funciones y atendiendo cualquier indicación o sugerencia sensata que le haga un comerciante o industrial y, caso de no poderla resolver, dar cuenta a la superioridad para que estudie cada caso.

Les informó, igualmente, el doctor Agostini, que por el momento continuaría de Jefe del Negociado de Inspección de Casas y Establecimientos el señor Domingo Juncadella, Inspector Especial, de capacidad reconocida y viejo empleado de la Jefatura Local de Sanidad, hasta tanto el doctor Moya designe a la persona que en propiedad desempeñaría dicho cargo; y, finalmente, que sería enérgico contra los que no cumplieran las órdenes dictadas por el señor Secretario.

Presos para sanear Cienfuegos

El Director de Sanidad, doctor Finlay, ha dirigido una comunicación al Dr. Domingo F. Ramos, Secretario de Gobernación, solicitando permiso para que un grupo de penados de la cárcel de Cienfuegos coopere con los obreros de la Jefatura Local de dicha ciudad en los trabajos de saneamiento y desinfección que se llevan a cabo con motivo del brote de fiebre tifoidea existente desde el pasado primero de diciembre y por ser insuficiente, en realidad, el número de jornaleros con que se cuenta para tal labor.

Embarque de langostas en conserva para Italia

La Dirección de Sanidad ha autorizado el embarque para Génova, Italia, de 2.695 libras de langosta cubana en conserva.

El saneamiento de Oriente

Conforme anticipamos en nuestra anterior edición, por vía aérea embarcaron ayer para Oriente el Jefe de Despacho de la Secretaría de Sanidad, doctor Laureano López Garrido y los ingenieros señores Rogelio Callava, de la Dirección de Ingeniería Sanitaria Nacional y Ricardo Martínez Prieto y J. Lauderman, los cuales llevan el encargo de estudiar sobre el terreno la parte técnica de los trabajos de saneamiento de la capital de Oriente y otras regiones de la provincia.

Una de las principales obras a realizar es la reconstrucción y ampliación del Hospital Civil «Saturnino Lora»; construcción del Hospital Infantil y el edificio donde ha de ser instalada la Unidad Sanitaria provincial que tendrá a su cargo, juntamente con la Fundación Rockefeller, el saneamiento de la región.

También estudiará el doctor López Garrido el problema de la recogida de basuras y su destrucción, de manera que la capital de Oriente no confronte una difícil situación con motivo del actual abandono.

A su regreso, probablemente mañana jueves o el viernes a primera hora, el doctor López Garrido rendirá un amplio informe a la superioridad, acompañando el de los ingenieros.

Con motivo de las instrucciones dadas al Jefe de Despacho del Departamento para obtener el mejoramiento sanitario de Oriente, el propio doctor Moya sólo espera adquirir los materiales necesarios con el crédito de veinte mil pesos concedido por la Junta Iacional de Sanidad, con cargo al Capítulo denominado Fondo de Epidemias, para distribuirlo entre las jefaturas locales del interior, más necesitadas, y, todas a la vez, iniciar una activa campaña de saneamiento, de que tan necesitadas están esas poblaciones.

Respecto a La Habana, ya informamos al comienzo, pudiendo agregar que se tiene en proyecto, por el doctor Agostini de acuerdo con el doctor Moya, reiniciar aquella labor llevada a cabo por el viejo higienista desaparecido doctor López del Valle, denominada El Día del Tareco, esto es, que todos los comerciantes, industriales y particulares, en un día determinado, anunciado previamente por la prensa, puedan colocar frente a sus domicilios cuantos objetos consideren inservibles para ser recogidos por los camiones del Departamento.

Licencia electoral

Por Decreto Presidencial se le ha concedido licencia, de acuerdo con el Código Electoral, al doctor Rafael Díaz Betancourt, Director de Beneficencia, por figurar como candidato a Representante por los Realistas de Oriente.

Lesionados por perros

Han sido mordidos por perros sospechosos de padecer de rabia, Danubio García, de 18 años de edad, de Serrano 370, y Baltasar Schiller, de 10 años, de Morales s. n., en Los Pinos.

SOBRE LOS PUERTOS LIBRES

PORVENIR DE LA ZONA FRANCA DE MATANZAS

Los términos «Puerto Libre» y «Zona Franca» se refieren a un puerto o a una área de un puerto, libre de las restricciones aduaneras del país en que se encuentra situado.

Los términos «Ciudad Libre» y «País de comercio Libre», como sus nombres indican, se refieren, respectivamente, a una ciudad entera o a mayor área, sin restricciones de Aduana, y a un país exento de tarifas proteccionistas.

Los puertos libres y ciudades de comercio libre distan mucho de ser inventos recientes. Las ciudades Hanseáticas, incluyendo Hamburgo, Bremen y Lubeck, eran ciudades libres desde la duodécima centuria; Italia estableció varios puertos libres durante la décimasexta y décimaséptima centurias, incluyéndose entre ellas las entonces muy poderosas ciudades de Génova y Venecia. Entre otros puertos libres establecidos en este período también se contaban Nápoles, en Italia, Altona en Dinamarca, Marsella en Francia y la posesión británica en Gibraltar. En el siglo XIX algunos de los puertos libres del Mediterráneo fueron eliminados, lo que se debió principalmente al traslado del comercio marítimo para el mar Atlántico. En Alemania y durante la misma época, fueron igualmente abolidas grandes áreas libres, substituyéndoselas por puertos libres o zonas francas más pequeños; contándose entre estas últimas la de Hamburgo, Bremen, Bremerhaven, Emden y Danzig. El puerto libre de Copenhaguen en Dinamarca fué establecido en 1894. A partir del comienzo del presente siglo han sido igualmente establecidos en gran número de puertos libres, entre los que se incluyen: Koenisberg en Alemania; Memel en Lituania; Libau y Riga en Latvia; Gottemberg y Maimo en Suecia; Trieste y Fiume en Italia; Lisboa en Portugal, Cádiz y Barcelona y varios otros puertos españoles incluyendo los de las Islas Canarias.

Las ciudades de comercio libre y ciudades o áreas con privilegios similares a los de la zona libre, existen en otros varios países; entre los que se encuentran Holanda, China y los Estados Malayos ingleses.

En cada zona franca, que lo sea en toda la extensión de la palabra, las mercancías pueden ser descargadas, almacenadas y reexportadas, ya sea en su condición original o después de haber sido sujetas a distintos procesos, (o sean limpios, molidos, mezcladas, graduados, envasados, reenvasados o manufacturados), todo ello libre de las restricciones de Aduanas. Sólo quedarían esos artículos sujetos a las mencionadas restricciones en el caso de que fuesen transportados fuera de las barreras de la zona franca, y dentro del área regular de las Aduanas del país.

Los barcos que entran dentro del puerto o zona libre están sujetos a todas las disposiciones y reglamentos de puertos, así como obligados al pago de todos los cobros usuales, con excepción de los de Aduana.

Los requisitos generales de un puerto o de una zona libre son los siguientes: situación favorable con respecto a las rutas comerciales de importancia. También, preferiblemente, que se encuentren situadas en un centro establecido de población y comercio, con condiciones estables de trabajo; facilidades de puerto y bahía, incluyéndose en ellas puntos de anclaje y de atraque, muelles, almacenes de tránsito y depósito, espacios libres para depósitos, edificios de elaboración y plantas industriales, o en su defecto, condiciones adecuadas para la construcción de tales industrias.

Una zona franca estimula el comercio extranjero. Atrae igualmente el comercio de tránsito y de reexportación, no aprovechable de otra manera, así como permite el comercio de un puerto crecer más allá de los límites fijados por su propio territorio.

Ofrece facilidades en cuanto a depósitos convenientemente situados desde el punto de vista de transportes marítimos, ferrocarrileros, y por carreteras, libre igualmente de las restricciones y gastos ocasionados por las inspecciones de Aduana, afianzamientos, etc.

Ofrece facilidades económicas y convenientes para limpiar, moler, graduar, envasar, fabricar o para otros procesos de las mercancías; siempre sin restricciones de Aduana y gastos.

Ofrece mejores facilidades para la distribución, permitiendo el mantenimiento de existencias para pronta entrega cerca de las rutas comerciales, no sujetas a los gastos e inconveniencias de las inspecciones de Aduana, fianzas, reintegros de derechos, etc.

Aumenta la eficiencia del transporte marítimo al disminuir las demoras acusadas por las restricciones de Aduana, activa el despacho de buques y reduce los gastos de estiba, etc., debido al hecho de que los cargamentos son manipulados sin inspección. Asimismo aumenta grandemente las oportunidades para que los barcos traigan y lleven del puerto cargamentos completos.

Ayuda al financiamiento del comercio por medio de préstamos sobre mercancías en depósito, y el dinero que circula en virtud de estos préstamos contribuye a mejorar las condiciones bancarias y negocios en general de la nación a que ese puerto pertenece.

Los principios y ventajas de una zona franca son fácilmente aplicables a Cuba. Nuestro país se encuentra extremadamente bien situado con respecto a las rutas comerciales del mundo, principalmente aquellas que pasan por el Canal de Panamá, y las que se dirijan a la América Latina del Norte. Su situación en este respecto se encuentra apenas superada por las de cualquiera de los próspero puertos libres o zonas francas de Europa o Asia. El comercio que pasa dentro de muy pequeña distancia de Cuba está creciendo rápidamente; existe campo para el desarrollo de las regiones que él abastece, y por muchas décadas continuará este crecimiento en la misma proporción que al presente o aún mayor.

Con el adecuado desenvolvimiento de la zona franca de Matanzas pudieran economizarse tantos arrastres marítimos para un buen número de

Una expedición de arqueólogos a la tierra mexicana

Explorarán nuevas ruinas. Barón, Consejero Ministro. La Zona Franca y Estado

La Sociedad Nacional de Geografía de Ohio, en los Estados Unidos, está preparando una nueva expedición a México, con el propósito de explorar sus ruinas arqueológicas, ya que se asegura que ha sido desenterrado un monumento que registra fechas relacionadas con acontecimientos muy anteriores a los que hasta ahora se tenían noticias, en relación con la historia del hemisferio occidental.

La Convención Anual de la Asociación Americana para el Progreso de las Ciencias, reunida en Columbus, Ohio, e integrada por millares de sabios, está prestando gran interés a dicha expedición, a la que el gobierno de México ha ofrecido toda su cooperación para sus investigaciones históricas.

El grupo estará encabezado por Matthew Stirling, y se propone obtener datos acerca de los orígenes de la antigua civilización maya, en las cercanías de Veracruz.

El Dr. Barón, Consejero Ministro

Para cubrir el cargo de Consejero Ministro, creado por una ley del Congreso para el Dr. Manuel Serafín Pichardo, que murió siendo Encargado de Negocios de Cuba en Madrid, en 1937, ha sido designado el doctor José T. Barón, de la Embajada en Washington.

La Zona Franca y la Secretaría de Estado

El Secretario de Estado, doctor Miguel A. Campa, ha dado a conocer el texto de un telegrama que ha recibido acerca de la actuación de la Secretaría con respecto a la propaganda en el extranjero de la mencionada Zona, y que dice lo siguiente:

«El Comité Ejecutivo de la Zona Franca de Matanzas, desautoriza una información de la prensa capitalina, referente a la solicitud de audiencia al honorable Presidente de la República, para protestar de la supuesta inactividad de la Secretaría de Estado. Afirmamos en contrario la valiosa cooperación prestada por ese departamento. En mi nombre, y en el del Consejo, hago llegar a usted, y ruego que lo trasmita al señor Secretario también, nuestro profundo agradecimiento por la gentil acogida y el efectivo apoyo prestado a esta Zona Franca. (Fdo.) Joaquín de Rojas, Presidente».

TODOS LA MALTRATAN

En la Décima Estación denunció Dolores Mestre Martínez, de 15 años y de Vega 167, en el Cerro, que su madre constantemente la maltrata de obra, así como su padrastro nombrado Armando, habiéndole tirado en días pasados un machete. Agregó la citada menor que su hermano nombrado Luis, también la maltrata.

Pañuelos de cabeza con escenas del Mago de Oz.

Coincidiendo con el estreno en Cuba de la gran película "El Mago de Oz", presenta EL ENCANTO una riquísima colección de pañuelos de cabeza con escenas de la sensacional producción cinematográfica.

Los pañuelos "Mago de Oz" constituirán una nota muy chic. Véalos hoy mismo.

65c

Planta Baja.

El Encanto

Nuestra audición de esta noche.

★ GRETA MENZEL
★ GONZALO ROIG.
★ ORQUESTA ENCANTO.

EL ENCANTO presenta en su audición de esta noche a la Srta. GRETA MENZEL con la orquesta de Concierto de EL ENCANTO bajo la dirección del maestro Gonzalo Roig

8 a 9 p. m.

CMCD, onda larga 630 kc.
COCD, onda corta 6130 kc.

La Voz del Aire, S. A.
AUDICIONES TRANSRADIO CUBANA, S. A.

El Encanto

EL TURBANTE ESTA NUEVAMENTE EN BOGA

La elegancia natural y sencilla del turbante, tan apta para armonizar con todos los vestidos, gana de nuevo para este sombrero un lugar preferente en el guardarropa de toda mujer distinguida. EL ENCANTO pone a la disposición de Ud. la más exquisita colección de turbantes de última moda interpretados en jersey de seda, tisú de paja, malla de lana, etc. en preciosos colores.

TURBANTES DE JERSEY DE SEDA ___ 4.50, 6.00 y 8.00
TURBANTES DE TISÚ DE PAJA ___ 3.50 y 4.50
TURBANTES DE MALLA DE LANA ___ 1.50

TERCER PISO.

El Encanto

¡Aproveche nuestra

Tradicional Venta de Ajuares de Casa!

¡Oportunidades a granel en todos los departamentos!

Segundo Piso.

El Encanto

En servicio de usted EL ENCANTO está abierto sin interrupción de 8-30 a. m. a 6 p. m.

¡Llene ahora sus armarios!

GRAN VENTA ANUAL DE FAJAS Y ROPA INTERIOR.

Corselete de batista al frente y busto de encaje, con lastex detrás y cierre zipper. Un modelo muy elegante. 32 al 42 — 3.00

Faja-corsé de cutí con refuerzo de ballenas en el frente. 27 al 36 — 4.75

Brassiere de poplín con busto de encaje. 36 al 46 — 2.15

Faja de lastex con zipper y ballenas al frente. 1-2-3 — 3.75

Sostenedor de encaje fino con detalles de florecitas. 32 al 42 — 1.15

Faja de poplín y elástico de seda con zipper. Salmón y blanco. 25 al 34 — 3.00

Sostenedor de tul. Forma separada que marca graciosamente al busto. 34 al 42 — 1.50

Faja y pantie de lastex, de 14" de largo. 1-2-3 — 0.85 uno

Ssostenedor de tul salmón y azul. 32 al 40 — 0.50

Faja con entalle de raso y lastex de seda. Tallas: 28 al 36. — 5.00

Sostenedor de poplín y encaje. Sostiene con firmeza el busto. 34 al 42 — 1.50

GRATAS SORPRESAS PARA SU BUEN GUSTO Y PARA SU BOLSILLO.

La Gran Venta Anual de Fajas y Ropa Interior de EL ENCANTO es como una maravillosa caja de agradables sorpresas: las prendas íntimas más gratas a su buen gusto están ahora al alcance de su mano a precios más bajos que en ninguna otra ocasión del año. Por eso millares de distinguidas señoras y señoritas aprovechan esta ocasión para llenar generosamente sus guardarropas con las más exquisitas fajas y prendas íntimas. ¡Llene Ud. también ahora su guardarropa! Visite nuestro Tercer Piso cuanto antes.

Con cualquier suma hará Ud. ahora las compras más importantes, porque todo cuesta en EL ENCANTO menos de lo que Ud. piensa.

Tercer Piso.

El Encanto

M.E.C.D. 2016

SECCION 2ª

TELEFONOS: Dirección . . . . M-2856 Jefe de Redacción M-1287 Sección de Sports M-7912

DIARIO DE LA MARINA

TELEFONOS: Quejas . . . . . . M-7911 A. Clasificados. . M-7915

SECCION 2ª

AÑO CVIII ACOGIDO A LA FRANQUICIA POSTAL LA HABANA, MIERCOLES, 24 DE ENERO DE 1940 EL PERIODICO MAS ANTIGUO DE CUBA

LA NUEVA ESPAÑA

Lección aprovechable

Al hojear la prensa que va llegando de España no puede uno por menos que sentirse emocionado al ver cuán intenso ha ido el sentimiento general por el fallecimiento del sabio jesuíta Padre Pérez del Pulgar. Su pérdida ha conmovido no sólo a la Nación, en la que ostentaba, además de su santidad y su ciencia, uno de los apellidos más ilustres, sino a todo el mundo científico, especialmente a Bélgica, nación ésta que había logrado arrancar al ilustre físico de las garras de las hordas rojas que ensangrentaron durante largos meses a Madrid.

La muerte del P. Pérez del Pulgar ha llevado el luto a varias familias de la vieja nobleza española, entre las que figuran la de su hermano el Marqués de Albaicín, de su hermano político, el conde de Ruidoms y de sus sobrinos los señores de Roca de Togores; pero donde el dolor por su pérdida ha revestido caracteres más patéticamente exteriorizados ha sido entre «sus obreros» y «sus presos». Unos y otros se dan perfecta cuenta de que han perdido al más cariñoso de los padres, al más sabio de los maestros y al más desinteresado y cordial de los amigos. Siempre comprensivo y humano, el Padre Pérez del Pulgar deja entre sus favorecidos una estela inextinguible y límpida de gratitudes y de afectos.

Los penados que él salvaba para sí mismos, reintegrándolos a la vida nacional redimidos y útiles, y los obreros por él dirigidos y enseñados no podrán olvidar fácilmente su bondad inagotable y su sabiduría inmensa, y en su corazón habrán de sentir siempre el vacío de su abnegación y su cariño y el frío de su ausencia.

En otros varios países se han emprendido obras sociales análogas a las desarrolladas en España por el P. Pérez del Pulgar; pero tenemos que reconocer que, aun siendo muy buenas en sus fines y muy loables en su realización, no han podido, por circunstancias fácilmente comprensibles de lugar, de magnitud y de recursos, parangonarse con las que el difecto jesuíta español había llevado a cabo en su Patria.

Sin salir de Cuba, encontramos a la mano el ejemplo de cuanto decimos, puesto que aquí, por los citados y otros muchos obstáculos, no ha podido esa labor moral y pedagógica adquirir iguales vuelos, si bien sean idénticos los ideales que la inspiran y unos mismos los fines que se persiguen. Poco pueden la bondad y la sabiduría y de escasa utilidad sirven la ciencia y el sacrificio si el medio en que ha de desenvolverse no es tan propicio como fuera de desear y se le niega o regatea la cooperación y ayuda necesarias para llevarla a término feliz y fructífero con toda la intensidad que requieren la grandeza del empeño y su provechosa ejecución.

Son magníficas, indiscutiblemente, las obras de carácter social que viene realizando la Compañía de Jesús, tanto en Cuba como en todos los demás países que tienen la fortuna de contarla en su seno; pero hemos de reconocer que llena el ánimo de desaliento y embarga el corazón de tristeza el ver cómo la indiferencia general acoge, en la mayoría de los casos, una labor emanada de espíritus depurados y desarrollada en ajeno provecho y para el encauzamiento y mejora de la sociedad. Asusta el pensar en el trabajo inmenso que tiene ante sí y en las dificultades y sinsabores de todo género que ha de afrontar, en un medio indiferente y muchas veces hostil para el cumplimiento de una misión tan ajena a humanos egoísmos y en la cual el servicio de la humanidad y su mejor encauzamiento y progreso son el móvil único.

La muerte, en España, del P. Pérez del Pulgar, nos ha traído a la mente la obra inmensa y magnífica que los jesuítas de Cuba vienen realizando no sólo con la educación de millares de alumnos que salen de sus aulas en condiciones de ser ciudadanos dignos, conscientes y útiles en todo momento para su Patria, sino también dirigiendo y costeando, casi en su totalidad, un número grande de obras sociales en las que la educación y enseñanza del obrero ocupan lugar destacado y preferente.

El trabajo es de tal magnitud que parece superior a las humanas fuerzas y su orientación y finalidades son tan hermosas y soberbias, que su sola consideración hace despertar el entusiasmo del más abúlico y el deseo de cooperación del más despreocupado, puesto que de esa educación y enseñanza del obrero, de tal modo encauzadas, han de derivarse frutos magníficos con los que la sociedad toda saldrá beneficiada al dirigirse por los rumbos seguros de moral, civilización y progreso.

Sobre nuestra mesa tenemos una circular, dejada en ella por manos suaves de mujer, de mujer cubana tierna y bella, en cuyas líneas adivinamos el esfuerzo que se realiza para sacar adelante una obra que se sabe buena y patriótica y la angustia que se sufre ante la falta de medios materiales para llevarla a feliz término, por esta apatía funesta y suicida que parece obligarnos a dejar hacer, aunque ello implique que en nuestro propio cuello se ciña la soga que ha de ahorcarnos. Dice así:

«¿Sabe usted que existe una Agrupación Católica Obrera, dirigida por el Reverendo Padre J. Camarero, de la Iglesia de Reina?

Esta Agrupación, formada por obreros católicos, dedica sus esfuerzos a contrarrestar las doctrinas comunistas entre sus compañeros de trabajo y a atraerlos a la moral y buenas costumbres de la sociedad cristiana.

Para lograr el perfeccionamiento en sus labores se está preparando un local en el Colegio de Belén, en el cual se les instruirá en el manejo de herramientas y aparatos de mecánica, radio, etc., gratuitamente, dándoseles también clases de instrucción a cuantos lo deseen.

Proteja usted esta Asociación, que es digna de su atención y ayúdenos con su óbolo, que puede también beneficiarlo a usted con un billete de CIEN PESOS que se sorteará a fines de febrero próximo, por la Lotería Nacional. Es rifa autorizada. Las papeletas sólo cuestan veinte centavos».

Modesta es la petición y grande la necesidad de que nadie se niegue a ella. Debe pensarse en que, de esta obra, no serán los obreros, precisamente los más beneficiados. Lo ocurrido en España es una buena lección y el más claro ejemplo.

Por lo demás, el nombre del P. Camarero es la mejor de las garantías.

Roberto SANTOS

Santa Claus en "EL GATO NEGRO"

Sorteo especial de Enero 31. 10 fracciones el billete

$200,000 **$20,000**

Por sólo $5.50 el entero Gana el pedazo, por sólo 55 centavos

ASEGURE SU PREMIO COMPRANDO LAS 4 SERIES

CINCO PREMIOS GRANDES:

$200,000, $50,000, $20,000, $10,000, $5,000

Y LA FRACCION GANA: $ 20,000, $ 5,000, $ 2,000, $ 1,000, $ 500

Servimos a toda la República y damos PRECIO ESPECIAL a revendedores.

ORO. Pagamos al 76%. Cambiamos toda clase de mo nedas, operando en todas cantidades.

(Enero 24) CACHEIRO Y HERMANO

EL GATO NEGRO

OBISPO, NUMERO 307.
TELEFONOS A-0000 y A-7780.
Obispo y Aguiar. Teléfono M-4017.
Galiano y Zanja. Teléfono M-4298.
Telégrafo, «Cacheiro». Apartado 424.

TODA ESPAÑA SE ENCUENTRA SUFRIENDO LOS EFECTOS DE UNA OLA DE FRIO
LA CANTIDAD DE NIEVE CAIDA EN MADRID ES LA MAYOR DE ESTE SIGLO

ESPAÑA PAGARA HASTA EL ULTIMO CENTIMO LOS CREDITOS PENDIENTES, EN LOS PLAZOS ESTIPULADOS, DICE P. SOLIS

Inglaterra-agregó el Sub-Secretario de Comercio-nos ofrece más dinero del que a España conviene recibir

«España—siguió diciendo el funcionario aludido—no aceptará obligación internacional alguna que no pueda cumplir con sus propios esfuerzos». La nueva política que ha de realizarse

MADRID, enero. Especial. (Por Walter M. Ullman).—Para llegar a la mesa del escritorio de D. Pedro Solís, subsecretario de Comercio, hay que atravesar una habitación larguísima—lo que recuerda, muy de lejos, la costumbre de Mussolini de mirar cómo se acercan los interviuvadores, sin ayudarles con un ademán. Paso, pues, los muchos metros, hasta que llego a él y me siento enfrente. El subsecretario es un hombre alto, delgado, mirada fija detrás de fuertes cristales de sus gafas. El traje de paisano no esconde la escuela militar: es, en efecto, comandante de Artillería, retirado por la ley de Azaña, en 1931; encarcelado por los rojos a principios de la guerra civil, se escapó de las cárceles de Madrid y se marchó en un barco francés al extranjero; llegado a la España nacionalista, colaboró en Sevilla con el general Queipo de Llano, siendo Andalucía la espina dorsal—por su riqueza comercial y agrícola—de la zona franquista.

—Tengo, pues, una carrera en el ramo técnico-comercial—contesta el señor Solís sonriente a mi confesión de que me han prevenido que encontraré a un hombre muy diplomático—pero no soy muy diplomático. Trato las cosas como un militar, directamente, y, como usted verá, con franqueza. Además, a mí me gustaría preparar tratados en cuatro días, concluirlos definitivamente y ponerlos en práctica en seguida. Actúo, pues, muchas veces en contra de mi temperamento, porque los estudio con parsimonia, ya que las circunstancias requieren mucho cuidado, y prefiero que se llegue a tratados duraderos por años y no a pasajeros que duran poco tiempo.

La orientación española en el comercio internacional

«La orientación española en el comercio internacional se basa en dos principios generales: primero, una política ibérica. En ésta nos completamos con Portugal; juntos y fusionando nuestras necesidades en forma de obtener mayores rendimientos, nos acercaremos considerablemente al mercado americano. Esta actitud en el dominio del comercio internacional corresponde a la política del Gobierno. Creo que el tratado hispanoportugués tiene una importancia extraordinaria y hemos hecho con él mucho más todavía que con un tratado político.

«Segundo: la política comercial de España es una política de continuidad y de aproximación a los vecinos. Predomina lo que impone la geografía, y tenemos que apoyarnos en los países fronterizos, considerando nuestras necesidades y las de ellos».

Habla mi interlocutor de Portugal, Francia, Inglaterra. Lo anoto en mi mente y me limito a preguntarle:

—¿Y las eventuales repercusiones políticas de esta orientación?...

—Opino que no habrá de tenerlas—me asegura el subsecretario con voz tranquila. Es perfectamente comprensible que todos los estados y, por lo tanto, también España, tienen que tratar, en primer lugar, con sus vecinos. Todos los tratados, desde ahora, tienen que basarse, de parte de nosotros, en las necesidades creadas con nuestra guerra pasada, y en las circunstancias creadas por la guerra europea actual. Las mayores dificultades a superar, son las de origen monetario, cuestión que influye esencialmente en la preparación de nuevos tratados».

Inglaterra nos ofrece demasiado dinero

—Ya que hablamos de dinero y divisas—aprovecho la ocasión para una pregunta que se refiere a la correspondiente publicación en la prensa extranjera—el empréstito concedido por Inglaterra a España, será un hecho dentro de días?

Mi pregunta saca la segunda sonrisa de la severa faz de mi interlocutor, quien responde:

—No niego las conversaciones; pero lo paradójico es que se nos ofrece demasiado dinero: más del que queremos. Y nosotros nos atendremos a la estrechez de nuestros medios; nos reduciremos a nuestras facultades de pago. **España no aceptará nunca ninguna obligación internacional que no pueda cumplir por sus propios esfuerzos.**

—¿Y cuál es el punto de vista en cuanto a los créditos otorgados por los Estados Unidos para la exportación de algodón a España, y cómo se liquidarán las deudas pendientes con exportadores norteamericanos con anterioridad al mes de julio de 1936?

—España ha cumplido siempre, aun en los momentos más difíciles, sus compromisos con el extranjero y pagará hasta el último céntimo los créditos que contra ella están pendientes en los plazos exactos que fueron estipulados; no únicamente los que están pendientes, sino también a los nuevamente contratados.

—¿Y después del tratado con Portugal, cuáles serán sus repercusiones sobre las relaciones comerciales entre España y Brasil?

—Dadas las especiales relaciones comerciales de Portugal con el Brasil y el convenio que hemos celebrado con el primero, forzoso será que nos atemperemos en todo momento a las características de las relaciones entre aquellos dos países. Un tratado con el Brasil está en estudio y esperamos que corresponderá al acuerdo hispano-portugués.

«Además, España tiene deseos de formalizar tratados de comercio con todos los países hispanoamericanos con quienes está unida por lazos de mayor elevación».

Política comercial iberoamericana

Vista la importancia del tratado con Portugal, y suponiendo que de él se puede deducir qué plan será la base de otros tratados, por consiguiente de una política comercial llamada ibérica, insisto con preguntas detalladas:

—¿Qué beneficios va a producir este acuerdo para el comercio de los dos países, y qué problemas solucionará?

—El tratado tendrá como consecuencia una intensificación de intercambio entre dos países que, aunque parece que tienen una economía paralela, sin embargo tienen muchos puntos en que puede complementarse. Repito que este tratado es más fundamental que cualquier acuerdo político y espero de él un resultado extraordinario. Esta, mi opinión, le explicará por qué yo, personalmente, encabecé la delegación que fué a Lisboa.

«El intercambio de mercancías se basa en las comisiones mixtas, que se reúnen cada dos meses en las respectivas capitales y recibirán las ofertas y demandas de exportación e importación de parte de los industriales nacionales, y no pueden existir especulaciones en la forma en que se va a trabajar. Aunque la determinación de los tipos de mercancías a exportar ha de ser función de la comisión mixta, **existirá la flexibilidad necesaria que permita la iniciativa individual.**

«Funcionará también, desde ahora, un clearing, dado que han llegado a un acuerdo el Instituto Español de Moneda Extranjera y el Banco de Portugal y, por tanto, no puede haber dificultad alguna en la contabilidad de las partidas que se entrecambien.

«La determinación de los productos queda, naturalmente, al arbitrio de la comisión mixta que examinará los convenga comprar y vender en cada caso. Importaremos, por ejemplo, de Portugal aceites complementarios del aceite de olivo, y de aplicaciones industriales, leguminosas, caucho, café, azúcar. Exportaremos productos farmacéuticos, que tienen características muy peculiares, puesto que gozamos de un clima y una flora verdaderamente excepcionales en Europa y, por consiguiente, son distintos de los importados hasta hoy de otros países, como Alemania. Exportaremos también hierro; por el contrario el mercurio es materia de venta por un consorcio, y todos los países tienen que comprarlos, naturalmente, de aquél, sin que España pueda hacer ninguna venta directa. Huelga decir que quedan a solucionar por las comisiones mixtas problemas muy importantes, como, por ejemplo, los de la pesca y el del corcho.

«Creo sinceramente que sobre bases como las que con relativa rapidez nos han permitido concluir este tratado, nos será factible llegar a acuerdos con todos los estados de América, cumpliendo de esta forma nuestro plan de una política comercial ibérica».

AUXILIO SOCIAL

Velando por la dignidad de los humildes y ampliando la labor de servicio de nuestros comedores, Auxilio Social ha adquirido, en el día de ayer, un camión, para entregar a domicilio las cantinas familiares, evitando de esta manera que quienes las reciben gratis, pasen por el momento penoso y humillante de obtener sus alimentos cual si se tratara de una limosna. Auxilio Social, no da limosnas; concede derechos y enaltece al hombre que no ha tenido suerte en la vida, porque sabemos que sin alimentos, se muere; pero que sin dignidad no se puede vivir, aunque se coma.

ESPAÑOL: SUSCRIBE UNA FICHA AZUL

UN ACONTECIMIENTO EN ZARAGOZA

MARIA PILAR IZQUIERDO, MILAGRO DE FE

Paralítica y ciega, curó en la fecha por ella prevista, cuando comulgaba

MADRID. Especial.—En el periódico de esta capital «Madrid», se publica la emocionante información que sigue:

En nuestro número del sábado dábamos cuenta sucinta del milagro obrado en Zaragoza el día de la Purísima Concepción. De los periódicos de la capital aragonesa recogemos los siguientes detalles del suceso milagrsoo:

«María Pilar Izquierdo Albero, de ventiocho años de edad, natural de Zaragoza, con domicilio en la calle de Cerdán, número 24, buhardilla padecía desde hace doce años de parálisis y ceguera absoluta, sordera casi total, quistes en la cabeza, pecho y estómago, y úlcera en el duodeno.

Se guardan cuidadosamente los certificados médicos de los varios doctores que la han visitado.

Era tal el estado de la paciente, que sólo el tocarla le producía tremendas hemorragias.

Desde hace varios meses, la muchacha tenía anunciada su curación maravillosa. Esta predicción fué comunicada en forma debida a personalidades altísimas eclesiásticas, civiles, rectorado de la Universidad, ministerios, etc.

De la misma estaban enteradas numerosas personas particulares, entre ellas su confesor, D. Lorenzo Milán, párroco de San Felipe, y el padre Portolés. Tenemos en nuestro poder una carta en que un religioso de Zaragoza, sabedor de la predicción, invitaba a D. Alfonso Tena, en Sagunto, a venir a Zaragoza para ser testigo de «grandes acontecimientos». Anteayer, día 7, el párroco nombrado anunció ya la hora y el modo en que, según la enferma, iba a realizarse la curación: al día siguiente, a las siete de la mañana.

A esa hora, en el mismo domicilio de la joven, el reverendo padre Portolés celebró el Santo Sacrificio de la misa, cosa que hacía con frecuencia por concesión especial. Había en la buhardilla unas ochenta personas, llegadas de diversas regiones de España: Madrid, Huesca, Jaén, Navarra, Castellón, etc.

Antes de comenzar la misa pudieron todos reconocer detenidamente las llagas de la paciente, postrada en cama.

En el momento de la comunión, la enferma sintióse repentinamente curada de todas sus dolencias. No obstante, por orden expresa de su confesor, aun violentándose, no hizo manifestación alguna. Al acabar la misa, el señor Millán dióle la orden de poder mover los brazos. Y ante el asombró de todos cruzó las manos, declaró que veía, y los presentes pudieron observar cómo desaparecían sus llagas y sus brazos esqueléticos recuperaban su vigor y robustez. Un abrazo con el celebrante selló la escena de la curación.

Pidió vestidos, que hubo que dejarle prestados. Salieron todos de la estancia, y ella misma se vistió. Pasaron luego todos a verla. Ella veía igualmente a todos y designaba a cada cual con su nombre, sin vacilación ninguna.

Nosotros conversamos con la muchacha por la tarde. Es de estatura regular, fisonomía simpática. Llevaba el sencillo traje negro que le habían prestado. Ante nuestro asombro, nos da la mano y nos invita a comprobar la energía de que está dotada.

La habitación, reducida y humilde, en la que hay varias imágenes del niño Jesús, Sagrado Corazón y la Virgen María, se llena de gente amiga, familiares, etc., que acuden a felicitarla. Su charla con nosotros y con todos es sencilla y sin afectación.

La persona de Pilar

Quisiéramos exagerar en este extremo nuestra discreción. Estamos sin embargo, autorizados para decir lo siguiente:

La chica vive con su madre, Paula, y tiene tres hermanos. Ha sido modelo de piedad y de paciencia. Dios le ha otorgado dones maravillosos de espíritu, cuyo detalle reservamos para otra ocasión.

Ha conseguido la aprobación de una Congregación religiosa, de la que es fundadora. Se trata de la Congregación de Misioneras de Jesús y María. Su fin es evangelizar sectores extraurbanos humildes y también infieles. Tiene ya reclutadas unas cuarenta jóvenes, que se denominan a si mismas. El Rebaño. Su casa la van a tener en Madrid. La mayor parte son zaragozanas.

Otras muchas cosas que nos refieren de ella son tan extraordinarias y de carácter tan sobrenatural, que creemos mejor silenciar hasta que hablen la Ciencia y la Iglesia.

Del hecho se ha levantado inmediatamente acta notarial y se ha dado cuenta a la jerarquía eclesiástica».

DOS FALSIFICADORES DE BILLETES DE LA LOTERIA, DETENIDOS EN MADRID

MADRID, enero 23. (AP).—La policía anunció el arresto, en Valdepeñas, de Juan Berrocal y Fernando Martín acusados de falsificar billetes de la lotería, a cuyo efecto alteraban las cifras para hacerlas aparecer premiados.

Tres mil obreros están consagrados a retirar la nieve de las calles. Se cerró al tráfico el puerto bilbaíno

Manadas de lobos hambrientos, lanzados por el frío a los pueblos del Guadarrama. Carmen de Icaza ha sido nombrada Secretaria General de la Sección Femenina de la Falange

MADRID, enero 23 (Havas).—Los técnicos municipales declaran que la nieve caída en Madrid en estos días bate el record del siglo, pues supera en cantidad a la de 1906. Los tranvías estuvieron circulando toda la noche del lunes al martes, para evitar la congelación de la nieve en los raíles. Tres mil obreros se dedican a recoger la nieve caída en el pavimento. Se calcula que solamente en jornales costará la limpieza de Madrid unas 125 mil pesetas.

Noticias del Norte dicen que en Bilbao el tiempo es tal, que se ha tenido que suspender la carga y descarga, en el puerto.

Y desde Andalucía comunican que ha nevado abundantemente en Cádiz, cosa muy rara en esa ciudad.

Lobos hambrientos en el Guadarrama

MADRID, enero 23 (Havas).—Los fríos continúan en toda la Península, habiendo bajado la temperatura en varias regiones a 20 centígrados bajo cero.

En Madrid siguen cayendo nevadas, por lo que aumenta el número de trineos que circulan en la capital.

Se informa que cerca de la estación de El Espinar, en la Sierra de Guadarrama, aparecieron manadas de lobos hambrientos.

Diez y siete personas heridas en un choque

BARCELONA, enero 23 (AP).—Diez y siete personas resultaron ligeramente heridas en una colisión de dos trenes en la estación de Francia.

Gran exportación de tomates españoles

LAS PALMAS, enero 23 (AP).—Las exportaciones de tomates durante 1939 ascendieron a 81 millones más de lo que embarcaba España.

El aeródromo Ramón Franco será construído en El Ferrol del Caudillo

FERROL DEL CAUDILLO, enero (Especial).—Oficialmente se ha acordado la construcción del aeródromo "Ramón Franco" por cuenta del Estado, en terrenos cedidos por el Ayuntamiento. Así lo ha comunicado el Ministro del Aire al alcalde del Ferrol.

El aeródromo será emplazado en "Las Bolleras", distante del Ferrol unos 9 kilómetros. Se ha dado un plazo a los propietarios de los terrenos afectados para que antes del 31 de enero, resuelvan acerca de la venta de los mismos, a fin de comenzar inmediatamente las obras.

Nueva Secretaria de Falange

MADRID, enero 23 (AP).—Carmen de Icaza, hija del difunto poeta mexicano del mismo apellido, ha sido nombrada secretaria general de la sección Femenina de Falange.

Carmen, cuya madre es española, ha escogido la ciudadanía de su país de nacimiento, que es España.

Choque ferroviario en la frontera franco-española

BARCELONA, enero 23 (Havas)—Un tren que salió hoy de la frontera con destino a Gerona, chocó con otro en Portbou.

Diez y siete pasajeros del primer tren fueron heridos.

MADRID, enero 23 (AP).—El comandante Luis Navarro Garnica ha sido nombrado agregado aéreo en Roma y el comandante Juan Antonio Ansaldo, hermano del piloto que se mató con el general Sanjurjo en Portugal en 1936, agregado en París y Londres.

Don Esteban Bilbao, hijo adoptivo de Navia de Suarna (Lugo)

LUGO, enero (Especial).—El Ayuntamiento de Navia de Suarna, ha acordado conceder el título de hijo adoptivo a don Esteban Bilbao Eguía, deportado a este Municipio por los gobiernos republicanos, en noviembre de 1931.

Espantoso el frío en España; los lobos entran en las aldeas

MADRID, enero 23 (Transocean)—La ola de frío que ha batido sobre Europa se hace sentir también en España. Nevadas abundantísimas han provocado en la mayoría de las localidades perturbaciones graves del tráfico y comunicaciones. En Madrid, por ejemplo, tres mil obreros trabajan en despejar las calles de nieve. En Castilla, sobre todo, ha tenido que suspenderse todo el tráfico de los autobuses y camiones por no poder pasar por las carreteras.

Son numerosos los municipios que han movilizado sus vecinos para quitar la nieve y hacer así transitables de nuevo las calles y carreteras. En muchas ciudades comienza a sentirse ya la falta de agua, pues a consecuencia del frío se ha helado el agua, reventando cañerías. En Sevilla ha nevado por primera vez después de siete años y por segunda vez en este siglo. En Bilbao han tenido que suspenderse las operaciones de carga y descarga a consecuencia de las tormentas de nieve. En Madrid han ocurrido numerosos accidentes. Un gran número de personas han sufrido fracturas, teniendo que ser trasladadas al hospital. En Salamanca ha estallado un incendio en un hospital y a consecuencia de haberse helado el agua en las cañerías no se pudo combatir eficazmente de suerte que redujo a cenizas tres pabellones enteros del mismo. En numerosas regiones, como la provincia de Segovia, los lobos ofrecen un carácter amenazador. Los lobos bajan hasta las aldeas mismas, azuzados por el hambre y el frío, poniendo en peligro la vida de los vecinos.

La recuperación de grandes bienes del magisterio español

Entre ellos figuran once millones propiedad de los huérfanos de los educadores

MADRID, enero. (Especial).—La Junta de Huérfanos del Magisterio ha recuperado una caja que contenía valores y pólizas por valor de once millones de pesetas, perteneciente a la Junta Central de Huérfanos del Magisterio. La caja fué recuperada en Figueras y se abrió en presencia del director general de Primera Enseñanza. Asimismo se encontró la mayor parte de la documentación anterior al 18 de julio y sellos de la Junta Central de Huérfanos por valor de cerca de nueve millones de pesetas. El director general de Primera Enseñanza realiza las gestiones necesarias para la recuperación de un millón doscientas mil pesetas que el entonces Subsecretario de Instrucción Pública, Roces, sacó de la cuenta del Banco de España antes de trasladarse el Gobierno rojo a Valencia.

La provisión de vacantes de maestros

MADRID, enero. (Especial).—El ministro de Educación Nacional ha dispuesto que podrán ser provistas las vacantes de maestros suspensos de empleo y sueldo, pero los maestros que las elijan quedarán sujetos a lo que se resuelva en definitiva.

Casas baratas para campesinos de Ciudad Real

CIUDAD REAL, enero (Especial). Dos grupos de cincuenta viviendas campesinas van a ser construídas por la C. N. S. provincial en colaboración con el Instituto Nacional de la vivienda. Las obras comenzarán en un plazo breve.

¡ASMATICOS!

Cuando en busca de alivio o curación de vuestra terrible enfermedad, hayais probado (sin obtener resultado satisfactorio) otros medicamentos, no desespereis, porque el **ANTIASMATICO PUIG** en pastillas, os permitirá combatirla vigorosamente sin necesidad de abandonar habituales ocupaciones, ni temor a efectos desagradables o peligrosos.

Una relación numerosa de Testimonios Auténticos de toda la Isla, con sus nombres y direcciones, garantizando los maravillosos efectos obtenidos con el uso del **ANTIASMATICO PUIG**, y además, prospecto instructivo, se entrega o remite a quien lo solicite del Dr Puig. Consulado y Colón. Habana.

Se cree que el Conde de los Andes ha ido a informar a D. Alfonso del ambiente público actual de España

Entre los elementos monárquicos españoles, residentes en la nación o fuera de ella, es comentado este viaje, y se hacen, como siempre, conjeturas sobre posible restauración

PARIS, enero 23. (Havas).—Don Enrique Moreno-Zulueta, conde de los Andes, secretario particular del ex-Rey Alfonso y uno de los hombres de confianza de éste, partió hoy en dirección a Roma, donde reside el ex-Monarca. En los círculos monárquicos españoles se concede cierta importancia al viaje, afirmándose que tiene la finalidad de informar a Don Alfonso del estado de ánimo de la opinión pública española y más especialmente del criterio de los realistas acerca del régimen actual, y de las posibilidades de una eventual restauración monárquica. Una personalidad destacada del sector monárquico, actualmente en París, manifestó hoy a la Agencia Havas lo siguiente, comentando el hecho y sus eventualidades:

—La restauración de la monarquía en España, es algo ineludible para nosotros, y creo sinceramente que también lo es para una mayoría muy grande de nuestros compatriotas.

—¿Y cuándo se efectuará? preguntó el corresponsal.

Reconciliación de todos los españoles

—Pues cuando surja en España la oportunidad de restablecer un régimen únicamente deseoso de realizar la reconciliación de todos los españoles, reconciliación que la sangre vertida hace indispensable, si es que se quiere realmente unificar a la nación.

—¿Se presentará esa oportunidad?...

—No lo sé, exactamente, pero sí que la restauración ocurrirá a su debido tiempo. De eso todos pueden estar seguros. La mejor prueba de ello es que al presente todos los españoles, con la única excepción de los falangistas, y de los elementos de extrema izquierda y de extrema derecha, la desean y, sin revelar ningún secreto, pues todo el mundo lo sabe, trabajan por su realización. Estoy convencido, no me cansaré de repetirlo, que en las circunstancias actuales la única posibilidad de efectuar la unión de España es el perdón fraternal de todos los errores recíprocos. Pero no es tarea facil coordinar, con el fin de utilizarlas, fuerzas que tienden todas hacia el mismo objetivo, aunque son muy diferentes (socialistas y requetés, por ejemplo), y por ello dirigir el movimiento que labora por asegurar la restauración del trono, es difícil y delicado. Sin embargo, es muy cierto que los dirigentes del monarquismo desde hace tiempo se ocupan de elaborar un programa, en el cual los principios de reconciliación y unión nacional constituirán los elementos esenciales.

—¿En la persona de quién se efectuaría la restauración? preguntó nuevamente el corresponsal.

¿Quién ocupará el trono?

—Nada se ha resuelto aún definitivamente sobre ese punto. Contrariamente a lo que se ha dicho algunas veces, Alfonso XIII no abdicó en favor de Don Juan. Y por ello tanto Don Alfonso como Don Juan tienen sus partidarios. Mas hasta el momento no es la cuestión de personas —por tratarse en este caso de padre e hijo—obstáculo para la restauración. En esto sólo cuenta el interés nacional. Después, estad convencido de ello, los dos hombres que más derechos tienen a la corona procederán en consecuencia.

—Una versión—continuó diciendo el informante de (Havas)—cuyo principal mérito es que data de mucho antes de la revolución nacionalista, es que la opinión de un gran número de monárquicos españoles es ésta: En el momento de la restauración, será Alfonso XIII quien volverá a ocupar el trono de España, al cual jamás renunció, cosa que debe tenerse en cuenta. Entonces abdicará en favor del infante Don Juan, después de haber ceñido la corona, simbólicamente, varios meses, es decir: el tiempo justo para prepararle a su hijo una España en la que el perdón general sea el preludio de la gran reconciliación nacional.

DAVILA Y MARTIN MORENO FUERON CONDECORADOS POR EL GOBIERNO DE ALEMANIA

SEVILLA, enero 23. (AP).—El general Dávila, jefe de la división militar de Andalucia, y el general Martín Moreno, Gobernador de la zona española adyacente a Gibraltar, han sido condecorados por Alemania.

El agregado militar de la Embajada alemana en Madrid, vino a esta ciudad para imponerles la Gran Cruz del Aguila Roja, que les ha sido concedida por Hitler como premio por su brillante actuación durante la guerra española.

Los bienes agrícolas intervenidos

GRANADA, enero. (Especial).—A ocho millones de pesetas asciende la cifra global de los bienes agrícolas intervenidos en la zona últimamente liberada en la provincia. De ellos han resultado tan sólo de propiedad desconocida ganados por valor de 300,000 pesetas.

El ganado del ejército rojo ha sido entregado a los agricultores que han sufrido pérdidas durante la guerra. Se han distribuido mil cabezas de ganado y han sido devueltas 945. De ganado caballar fueron intervenidas 800 cabezas, que han sido repartidas en la misma forma. También se han recuperado 29,000 cabezas de ganado lanar.

También fueron recuperados y repartidos aperos de labranza, maquinaria y productos agrícolas.

LIBERTAD DE DETENIDOS

ZARAGOZA, enero. Especial. —El arzobispo Dir. Domenech, obtuvo del gobierno civil la liberación de 146 hombres y 83 mujeres detenidas por las autoridades gubernativas

Ha sido abierto nuevamente el Museo de Artillería, cuyas reliquias se han salvado por el celo de los empleados

Más de veinte mil faroles del alumbrado público han sido restablecidos en Madrid, después de su ocupación por las fuerzas nacionales, pues los rojos los habían destruído

MADRID. Especial. (Por Casares).—Ha sido abierto de nuevo el Museo de Artillería. La habilidad y el celo de algunos empleados de este Museo salvaron trofeos y recuerdos importantes muy dignos de estimación. De no haberse producido este hecho plausible, es seguro que esos objetos que tienen todo el valor de reliquias habrían llegado a sufrir el mismo trato de expoliación y de malaventura que otros que constituían, o debían constituir, un depósito sagrado para los españoles. Para todos los españoles.

Esto recuerda una curiosa anécdota que se produjo en Madrid en los primeros días de la roja revolución Una patrulla de milicianos asaltó una casa particular. Se procedió al inevitable y minucioso registro. No hubo habitación que no fuera detenidamente examinada, ni armario o mesa cuyas tablas no saltaran hechas añicos en busca de lo que pudiera contener. No aparecía nada. Todo era normal. Ningún papel delator. Ningún objeto que señalara a los inquilinos como «desafectos» Pero en una vieja panoplia, llena de polvo y de años, aparecía colgado un sable Y para los milicianos aquello era una señal inequívoca del carácter fascista de los moradores del piso en registro. El dueño trató de aclarar.

—Se trata de un sable del general Palafox. Lo regaló a mi abuelo. Debajo del sable tienen ustedes una placa de plata que contiene la dedicatoria. Conservo también la carta autógrafa del general.

—Todos los generales son «facciosos»—replicó uno de los asaltantes.

El inquilino, temeroso ya del final que aquello iba a tener, trató todavía de dar unas explicaciones satisfactorias:

—El general Palafox fué liberal Defendió los intereses del pueblo.

Pero la advertencia no sirvió de nada. El histórico sable fué descolgado. Uno de los de la patrulla se lo llevó. Y asimismo se llevaron al dueño de la casa, cuyo triste final es fácilmente presumible.

Si no fuera trágico, si no hubiese tenido un desenlace que costó la vida a un español más, la anécdota sería propia para hacer reír.

En todo caso demuestra que para los rojos no había historia ni glorias pasadas. Todo eso son prejuicios burgueses. Todo ello también hace pensar lo que hubiese acontecido con el Museo de Artillería, hoy abierto nuevamente al público, de no haber tenido la suerte de que sus vigilantes tuviesen un concepto de la lealtad y del deber, que no era en rigor muy corriente en aquellos desdichados tiempos.

Reapertura del Museo de Artillería

MADRID. Especial. Se celebró la apertura del antiguo Museo de Artillería, convertido en Museo Histórico Militar. El Museo será dirigido por el glorioso general Millán Astray.

Durante la revolución roja, el Museo se conservó intacto. Había algunos funcionarios afectos al glorioso Alzamiento, que en los primeros momentos ocultaron cuidadosamente los efectos que, por su significación, supusieron serían robados o destruídos y escondieron los recuerdos de la familia real española, del general Primo de Rivera y del general Sanjurjo. También pusieron a salvo un banderín del Tercio, firmado por los tres jefes que había tenido la gloriosa Legión: El Candillo, Valenzuela y Millán Astray.

Ahora se ha enriquecido el Museo con gran número de armas recogidas en la Dirección General de Seguridad y comisarías, procedentes de los saqueos en los palacios de los duques de Alba, Medinaceli e Infantado.

Normalización del alumbrado público

MADRID. Especial.—El alumbrado público de Madrid ha quedado plenamente normalizado. Funcionan a toda presión en la capital 20,111 faroles y lámparas de gas, que son los que actualmente pueden utilizarse representando una cifra aproximada de tres mil menos que los que lucían en julio de 1936, al producirse el glorioso Alzamiento nacional y quedar Madrid en poder de los rojos.

El restablecimiento del alumbrado, realizado de modo paulatino, se ha conseguido en la siguiente: En abril lucieron 8,326 faroles y lámparas de gas; en mayo, 12,001; en junio, 13,704; en agosto 15,826; en octubre se ha llegado a la cifra de 16,111 y en noviembre a la ya dicha de 20.111.

Asimismo la Alcaldía ha dado órdenes para que se instale rápidamente el poco que todavía falta, bien por carecerse de candelabros, rotura de éstos o inutilización de faroles especiales.

También se ha restablecido el alumbrado en las calles y arterias principales de la margen derecha del Manzanares y en los accesos de las carreteras de Extremadura, Toledo y Andalucía.

PARA ESPAÑA

Nos faltan pocos días para hacer el tercer embarque en vapores españoles. Todos los paquetes que mandamos el pasado mes ya llegaron a sus destinos. Hemos recibido infinidad de cartas refiriéndose al despacho anterior, donde nos dicen que están sorprendidos de la rapidez con que llegaron los paquetes.

No olvide que en España está haciendo mucho frío y que sus familiares están necesitando que usted les mande alguna ropa para poder pasar mejor este invierno.

No tenga temor a que su paquete no llegue, pues nosotros lo garantizamos, y si no llega a su destino, le pagaremos su importe, incluyendo los gastos.

BAZAR INGLES

GALIANO Y SAN MIGUEL

DR. MANUEL VILLAVERDE

Médico de la Clínica del Profesor Gregorio Marañón, de Madrid.
Medicina General. Secreciones Internas. Consulta previo turno.
Teléfono F-3532. — Calle 17, número 11. — Vedado.
De las Universidades de Madrid y de La Habana.

M.E.C.D. 2016

ARMSTRONG PELEA ESTA NOCHE CON MONTAÑEZ EN EL GARDEN

DEFENDERA EL VEDADO SU INVICTO ESTA NOCHE CONTRA LOS CARIBES DE LA UNIVERSIDAD

Esta noche, en el floor de los marqueses del Vedado Tennis, y si las condiciones del tiempo lo permiten, se efectuará el último programa que señala el shedule del campeonato de basket ball junior de la Unión Atlética de los Amateurs. El clásico choque de Vedado-Universidad, que es siempre atracción de taquilla en cualquier circunstancia en que se presente, ocupa el turno estelar del cartel doble con que puede quedar terminada la jornada de los novicios en la temporada de 1939-40.

Manteniendo su invicto en la vuelta final, con cinco victorias consecutivas, los marqueses el Vedado Tennis, en busca de su segundo título de campeones en la actual season, saldrán hoy al terreno para pelear con sus eternos rivales. Los universitarios, con una sola derrota en sus últimas cinco salidas, van en busca del triunfo que les produciría un empate en primer lugar y, por lo tanto, el derecho a un juego o serie extra para discutir el título de campeones, que en caso contrario quedaría en mano de los azules.

A juzgar por la última demostración ofrecida por el conjunto que dirige Livio Morales, al derrotar decisivamente al equipo del Habana Yacht Club con un score convincente, los Caribes tienen hoy un millón de posibilidades para obtener el triunfo. Puede que no sean muchos los que concedan este chance a la troupe estudiantil, pero usted puede tener la seguridad de que la combinación de Jorge Escobar, Ernestico Smith, Manolo Caíñas, Tollacksen y Lavernia tienen flus suficiente para hacer pasar un mal rato a los marqueses.

En el grupo vedadista figuran players como Coquito Pertierra, Armandito y Carlos Llano, Aquilino Entrialgo, que indiscutiblemente están jugando un gran basket ball para completar el campeonato, y que desde principios del mismo se han impuesto por su clase en el terreno. Pero la superioridad de un equipo sobre otro no cuenta nunca en sus choques, pues tanto caribes como marqueses brindan sus mejores performances cuando se enfrentan, y siempre lucen en igualdad de condiciones.

En el encuentro inicial del programa figuran los ases del Habana Yacht Club frente a los eléctricos del Cubaneleco. Este match, como de costumbre se iniciará a las nueve en punto

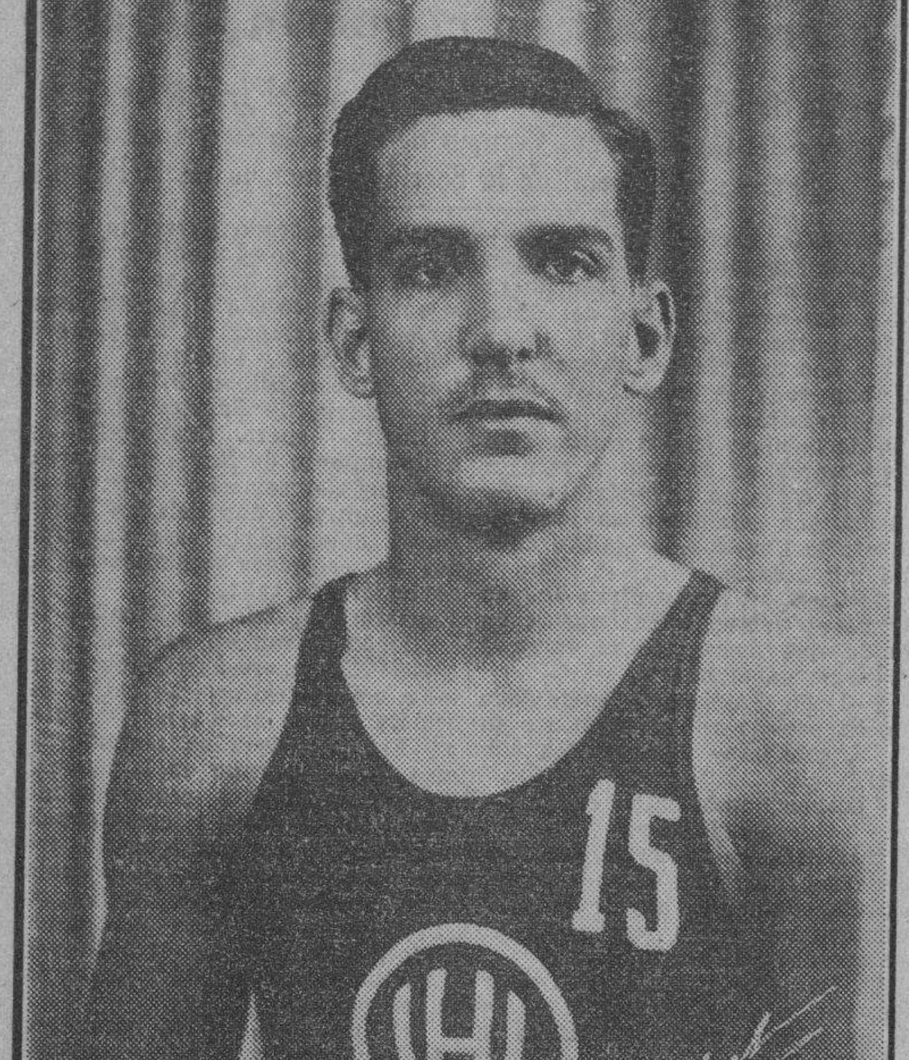

Una de las mejores figuras del equipo de los caribes de la Universidad, que salrrá esta noche al tabloncillo del Vedado Tennis, dispuesto a evitar que el Vedado Tennis conquiste el título de Campeón Junior Nacional de Basketball, es Jorge Escobar. El center de los estudiantes es sin duda alguna uno de los atletas más brillantes del Campeonato y se espera que su juego efectivo sea un factor decisivo en el esfuerzo que realizará su team por evitar el triunfo azul. Escobar es un candidato fuerte al All-Star Jr. de 1939-40.

Comenzó la contienda anual de basket ball del Instituto No. 1

SPORTS — DIARIO DE LA MARINA — SPORTS

PAGINA CATORCE — LA HABANA, MIERCOLES, 24 DE ENERO DE 1940 — AÑO CVIII

PEDRO GALIANA

Desde el Bull Pen

NO BUSQUE ESTO EN LOS BOX-SCORES:

Babe Ruth ha perdido toda esperanza de conectarse nuevamente con el base ball en calidad de manager o coach, y está dedicando ahora todos sus esfuerzos a transformar su escuela de baseball, en la mejor del Estado de la Florida... El Bambino cumplirá 47 años el 7 del próximo mes de Febrero, y, dice cosas interesantes de los Yankis y del baseball, pese a que ambos han sido hasta cierto punto ingratos con él... En declaraciones oficiales, Ruth dice que «jamás volverá a producirse un player que dure 20 años en el Big Show», culpando a la enorme cantidad de juegos de exhibición que se efectúan en la Primavera, a la serie de brazos adoloridos y charley horses que se han visto últimamente en las principales figuras de los distintos teams...

Cuando se trata de los Yankis—de sus idolatrados Yankis de otros tiempos!—Ruth dice: «No puede negarse que forman una excelente agrupación, que durará mucho tiempo en el top del baseball... Glash Gordon se incorporó al squad a la hora precisa y ha transformado al equipo en una máquina invencible, que reinará por años en la pelota!»

Bill Myers, manager de los Blues de Kansas City, de donde salió Vincent DiMaggio, outfielder de los Reds de Cincinnati, que todos tendrán oportunidad de admirar en la Habana, cuando los Rojos nos hagan su anunciada visita en la última quincena de Marzo, afirma que el mayor de los italianos no produce lo que debiera en el baseball, debido a que piensa demasiado en lo que hace Joe con los Yankis... «Si Vincent se olvidase de Joe y de los Yankis, pudiera jugar con más entusiasmo, y seguramente resultaría de utilidad al Cinci»... Después comparando los estilos de batear de los dos hermanos, declara que Vincent resultaría tan peligroso como Joe, si ejecutase el mismo swing... El «Cincinnati Enquirer» está haciendo un poll interesante entre sus lectores, para ver si el público de la ciudad desea que Ernie Lombardi sea retenido o cambiado por el club... Hasta ahora, los muchachos se han expresado en esta forma: 945 a que sea retenido, y 23 por que sea cambiado... Una curiosa estadística ha demostrado que Billy Doerr, segunda base del equipo de los Medias Rojas de Boston, de la Liga Americana, fué out diez veces en once intentonas que realizó para robarse la segunda...

El único club que no se ha interesado por los servicios del infielder Benny McCoy, de los Tigres de Detroit, es el New York Americano... Y tiene por qué... Flash Gordon juega la segunda base de los muchachos!!!... Los Senadores de Washington, son los únicos de las Grandes Ligas que tienen cuatro coaches en su staff... Joe Cambria, scout del team, se encuentra ya en la Habana, y hace días fué directamente hacia el interior para ver en acción al catcher Fleitas... Cambria quiere firmar cuatro o cinco atletas antes de embarcar para los Estados Unidos... Joe Cronin tiene fe ciega en que el novato Jim Bagby, le responderá lo suficiente para ganarles a los New York Yankis... Para nosotros, el chance de los Medias Rojas dependerá grandemente de lo que haga Lefty Grove en la season... Si el zurdo puede ganar otra vez quince juegos, el team finalizará segundo, dando batalla por el pennant... En caso contrario, esperen mejor oposición de Bob Feller y el Cleveland Indians.

Los Reds de Cincinnati han abandonado la idea de volar desde Miami a la Habana para sus anunciados matches de exhibición en ésta... En la lista de jugadores del Washington, para 1940, aparecen tres cubanos: Ortiz, Gilberto Torres y René Monteagudo, así como Alejandro Carrasquel... Bucky Harris, en otros tiempos el «niño prodigio» de las Mayores, es el segundo manager de las Mayores en años de servicios, en estos momentos... El primero es Connie Mack.

Tres managers han escogido ya a los Cardenales de San Luis para ganar este año el pennant de la Liga Nacional: Gabby Hartnett, de los Cubs; Bill Terry, de los Gigantes, y Doc Protho, de los Phillies, y muchos dicen que ello no es más que una forma estratégica de esos pilotos, para verse protegidos en caso de que sus equipos no hagan una buena demostración... Al mismo tiempo, la afirmación lleva consigo la idea de poner en el spot a Ray Blades y sus muchachos...

El piloto de los Cardenales, sin saber lo que tenía en sus manos, se hizo cargo del team el año pasado, y la verdad es que ofreció la mejor demostración de la Liga Nacional... Este año, Ray debe triunfar con el San Luis, pero, antes de que nadie dé su éxito como cosa segura, será conveniente ver cómo se presentan Davis, McGee, Bowman, Weiland, Shoun, Warneke y Cooper, que harán el pitching staff...

A J E D R E Z

LA PRIMERA SESION DEL TORNEO INTERNACIONAL DE AJEDREZ

(Por George Koltanowski)

Las partidas producidas en la primera sesión del Torneo Internacional de Ajedrez de la Dirección General Nacional de Deporte demuestran el gran interés de los jugadores cubanos por defender el pabellón patrio. Esto puede comprobarse fácilmente en la partida mía con Blanco.

Repaso, a ciegas, las partidas del acto inaugural para hacer breves comentarios sobre ellas. La señorita María Teresa Mora y José Paz se enfrentaron en una defensa eslava, donde la Campeona llevó muy bien la apertura. Paz logró más tarde la iniciativa para completar la partida, de donde salió la señorita Mora con un peón de más. La partida debe terminar en unas honrosas tablas. La partida del Campeón Cubano, Miguel Blas Alemán, y Francisco Planas fué tablas a las veinte jugadas, pero todos sabíamos a la tercera jugada de la Defensa Francesa planteada que ese sería el final, no comprendiendo el por qué de la prolongación del encuentro. La Defensa Siciliana planteada en la partida de Kashdan y Florido éste trabajó muy mal, pues permitió a la cuarta jugada que le cambiaran un caballo por su alfil, muy necesario en este planteamiento. Al debilitar los peones de su juego Florido perdió la partida, que Kashdan ganó «teóricamente» desde la cuarta jugada. La partida entre los olímpicos Juan González y Alejandro Meylán fué un encuentro normal en el peón dama hasta que Meylán dejó de jugar P4R, que era necesario para llegar, por lo menos, a tablas. González supo aprovecharse, jugando bien el final, por lo que mereció en final victorioso que se adjudicó. Mi partida con Blanco, una Defensa India, es bastante discreta. Jugué D3D para salir del desenvolvimiento teórico de la partida y evitar la respuesta C5R de todos conocida. Blanco se defendió muy bien, aunque en un momento se cerró la posición sin necesidad, limitando la acción de sus cuatro piezas menores y dando la iniciativa a las blancas. Al llegar a la jugada 36 pude sacrificar un alfil por dos peones para llegar a una posición de gane, pero por encontrarme muy apretado de tiempo preferí jugar al seguro. La combinación, que después pude comprobar como exacta, me daba la primera victoria del torneo. Después de la suspensión del encuentro, para el próximo domingo, la partida debe ser tablas.

Los resultados de la primera sesión fueron, por tanto, los siguientes: Kashdan le ganó a Florido, González a Meylán, Planas y Alemán entablaron, María Teresa Mora y José Paz suspendieron, y Blanco y yo suspendimos también. Las dos partidas selladas deben terminar tablas. En la sesión de hoy, miércoles 24, creo que se producirán los siguientes resultados: Kashdan debe ganar a la señorita Mora. Alemán debe triunfar sobre Meylán. Blanco y Planas pueden empatar. González debe superar a Paz. Yo necesito ganarle a Florido. Mañana daré nuevas notas, y muy posiblemente, alguna partida comentada.

Habana, 24 de enero de 1940.

George Koltanowski

HOY, VALLEJO MENOR Y GUILLERMO CONTRA ITUARTE Y ERMUA

En una vuelta redonda ganaron anoche Ibarlucea III y Celaya a Andrés y Azpiri

Tras una voltereta redonda, que no tuvo gandes resonancias por lo temprano que surgió en el tanteador, Ibarlucea III y Celaya vencieron a Andrés y Azpiri en el turno estelar de ayer, Sin poder saca el juego maravilloso de sus cuatro partidos anteriores y pobremente secundado por un Azpiri que no podía librar la píldora a Julián, el criollo tuvo que aceptar con resignación el detenimiento de la racha de victorias que había iniciado con su reparación.

Hay que precisar que Ibarlucea jugó un notable partido, ya que su ofensiva feroz limó las pequeñas asperezas que pudiera tener a la defensiva; pero no puede negarse que Cerebrina pasó las tres decenas haciendo mansos envíos a la cesta golosa del recio alteta, permitiéndole desatar el huracán de su furia que no pudo ser contenida en ningún momento. Si los albos se elevaron en los comienzos, hasta proporcionar a la concurrencia una falsa impresión de dominio, fué sencillamente porque el menor de los cocoliso no había hecho nada digno de mención. Tan pronto metió dos pelotas seguidas en el jabuco y apretó las clavijas a Azpirino probando su templs, vimos cómo el tanteador registraba un brusco movimiento que se tradujo en racha interminable.

Andrés no jugó lo que en sus anteriores partidos; pero sin pretender justificar todos sus errores hacemos resaltar el hecho de que todo el juego estuvo en las manos de Ibarlucea, sin que sus esfuerzos por arrebatárselo pudieran conseguirlo. Jugando con un hombre que de aire no podía pasarla del cuadro diez y que al rebote la entregaba en el ocho, ¿qué podía hacer si no mantenerse a la defensiva? Y pasar el partido a la defensiva frente aun pegador de la talla de Tarzán, es realmente imposible para otro cualquiera que no sea Segundo. Encestando a placer, Ibarlucea hizo un despiadado castigo a todos los ángulos para dar la firme impresión de haberse adueñado de la cancha. Si llegaron a 23, fué sencillamente porque prácticamente definido el partido tuvo uno de esos instantes suyos en los que luce un cacharrero deplorable perdiendo pelotas facilísimas.

El partido puede condensarse en la primera decena. Salir de ella es condenarse a relatar un interminable dominio de Ibarlucea que en una ocasión logró tres tantos seguidos de saque, burlando la eWpopuar seguridad de Jalisco.

Los dos primeros peldaños fueron del criollo y Cerebrina; pero ahí mismo fueron alcanzados para repetirse la operación en el tanto cuatro. Una racha alba, que impulsa a Andrés y a la que le presta vida Celaya y el propio Tarzán, permite a los otros ir hasta el nueve sin dificultades. Una chula de Julián da señales de su mal humor y después que los otros ruedan un cartón más cuando el criollo imita la operación de su rival, se inicia un vuelo sin etapas que parte del cinco para arribar felizmente al tanto trece, pasando por la igualada en diez. Andrés rubrica un remate de dos pares restando saque y parece que torna la emoción; pero el espejismo cede ante la realidad que nos muestra otra vez Ibarlucea. Un metrallazo suyo no puede ser retenido por Azpiri junto a la lateral en el cuadro doce y seguidamente enchula con la derecha. Las últimas decenas pasan inadvertidas, rápidas, en el frío silencio de la nave que ahora murmura...

El primer cuadro de la función fué un drama terrible, patético. Ochoa y Trecet tenían ocho tantos de ventaja en la segunda decena cuando Gabriel II e Ibarlucea comenzaron una obra destructora que terminó con una victoria espectacular después de la igualada en 24.

Ituarte contra Guillermo

En su ascender rápido, Ituarte sale esta noche a un partido de gran importancia. Va al estelar para medirse contra Guillermo, el gran monarca de la zaga y aunque recibe ventaja notable, el solo hecho de que la intendencia le oponga al Rey es señal inequívoca de que ya lo sabe en mejor forma. El partido encierra gran interés para toda la afición. Estarán en la cancha dos ases populares y entre ellos, un criollito que está surgiendo. Va con Guillermo, acompañándole en la primera línea Vallejo menor, que por primera vez en su vida juega un partido de esta importancia.

Con el Sonámbulo estará Ermúa en los últimos cuadros y aunque el Kanguro ha jugado brillantemente en sus últimos partidos, cederá seguramente ante la grandeza de Guillermo permitiéndole a Enrique margen a lucimientos. Ojalá que así sea, ya que en el muchacho se reúnen todas las condiciones necesarias para triunfar en la pelota vasca.

Programa para esta noche

PRIMER PARTIDO a 25 tantos. Creus y Eugenio, blancos contra Labat y Hugues, azules. A sacar ambos del cuadro 10.

PRIMERA QUINIELA a 6 tantos. Ugartechea, Ituarte, Lorenzo, Ermua, Vallejo menor y Guillermo.

SEGUNDO PARTIDO a 30 tantos. Ituarte y Ermua, blancos, contra Vallejo menor y Guillermo. A sacar ambos del cuadro 10.

SEGUNDA QUINIELA a 6 tantos. Guruceaga, Areitio, Irigoyen III, Argárate, Egozcue y Maguregui.

TERCER PARTIDO a 30 tantos. Irigoyen III y Maguregui, blancos, contra Argárate y Areitio, azules. A sacar los primeros del cuadro 9 y medio y los segundos del 10.

¡SOLO PARA HOMBRES!

ENSAYOS COMPRUEBAN—

QUE SOLO AGUA PUEDE ABLANDAR LA BARBA, MAS SE NECESITA UNA CREMA DE AFEITAR PENETRANTE COMO LA WILLIAMS PARA ATRAVESAR LA PELICULA ACEITOSA ALREDEDOR DE CADA PELO DE LA BARBA

En la base de cada pelo de la barba, hay una pequeña glándula de aceite. Cada 24 horas, los pelos de la barba se empapan en aceite. Para atravesar esa película aceitosa se necesita la "Doble-Acción" de la Crema de Afeitar Williams, para que la humedad pueda introducirse, dejando cada pelo blando y fácil de cortar.

Por eso es que la Crema de Afeitar Williams es tan popular entre hombres de barba dura. Encuentran que la espuma de la Williams es más abundante y suave, que la de cremas corrientes. Miles de hombres se afeitan hoy más al ras sin raspar ni rasguñar su piel. Haga Ud. lo mismo. Compre hoy un tubo de la Crema de Afeitar Williams de "Doble-Acción".

14B

ITURRINO Y REMENTERIA, PAREJA DE GRANDES FACULTADES TENDRA UN PARTIDO MUY RECIO EN H. MADRID

Sus contrarios están preparados para un combate de sensaciones. Pascau y Cubota, Salvador y Malluquiza Mayor a recia lucha en el último partido, esta tarde, en la Bombonera

Pedrito y Gayarre, Iturrino y Rementería se batirán en un partido de alta categoría esta tarde, número principal del muy atrayente programa que ha preparado la Empresa del Habana Madrid para solaz y esparcimiento de sus muchos favorecedores.

Decir que los cuatro ases que disputarán este match están en buenas condiciones es cosa innecesaria, por cuanto eso es bien conocido de los asiduos concurrentes a la cómoda y popular Bombonera. Pero es que el equilibrio de fuerzas resulta tan admirable que difícilmente podrá decidirse este encuentro hasta que los dos colores se encuentren muy cerca de la meta.

Iturrino ha saltado a los mejores partidos gracias al adelanto gozado en las últimas semanas. Y por ello lo vemos ahora alternando con frecuencia en matches de muchísima importancia. Contra Pedrito tendrá que jugar muchísimo porque el criollo «comiéndose» y ni que decir que para perforar la defensa del Tenor en la zaga habrá que «inventar».

Pero es que Rementería también pesará de modo extraordinario en el curso de este match interesantísimo y todo hace pensar en una pugna que se mantendrá magnífica de principio a fin.

Pascau, que está jugando muy bien se verá acompañado de Cubota en el match de fin de fiesta y ambos se medirán con Salvador y Malluquiza mayor. Partido duro y lleno de interés también éste que resultará reñido y sensacional hasta su mismo fin. Severino y Solá, Girón y Abando sostendrán una lucha interesante en el partido de apertura.

PROGRAMA OFICIAL PARA LA FUNCION DE HDOY

PRIMER PARTIDO, a 25 tantos: Severino y Solá, blancos, contra Girón y Abando, azules. A sacar ambos del cuadro 14 y medio.

PRIMERA QUINIELA, a 6 tantos: Severino, Girón, Solá, Abando, Gayarre e Iturrino.

SEGUNDO PARTIDO, a 30 tantos: Pedrito y Gayarre, blancos, contra Iturrino y Rementería, azules. A sacar ambos del cuadro 14 y medio.

SEGUNDA QUINIELA, a 6 tantos: Pascau, Salvador, Cubota, Maluquiza mayor, Pedrito y Rementería.

TERCER PARTIDO, a 30 tantos: Pascau y Cubota, blancos, contra Salvador y Malluquiza mayor, azules. A sacar los primeros del cuadro 14 y medio y los segundos del cuadro 14.

RESULTADO OFICIAL DE LA FUNCION DE AYER

PRIMER PARTIDO

Girón y Buendía, blancos ..	25
Severino y Abando, azules ..	14

PRIMERA QUINIELA

Ganador: SEVERINO.

SEGUNDO PARTIDO

Onaindia y Aníbal, blancos ..	23
Constante y Epifanio, azules	30

Ganadores: AZULES.

SEGUNDA QUINIELA

Ganador: CONSTANTE.

TERCER PARTIDO

Malluquiza y Uria, blancos ..	23
Montes y Azpeitia, azules ..	30

Ganadores: AZULES.

HENRY ARMSTRONG CONFIA DERROTAR HOY A P. MONTAÑEZ

NUEVA YORK. (Exclusivo)—Henry Armstrong está contando los huevos antes de empollarlos. Mañana día 24 de enero, tiene el bravo pugilista que vérselas con Pedro Montañez en el Madison Square Garden, en defensa de su campeonato welter y contando conque Al Davis le arrebate el título de campeón peso liviano a Lou Ambers el 23 de febrero, Henry cree que podrá recuperar ese trono en el verano cuando peleará con Davis y que luego podrá ganarle a Ceferino García el campeonato mediano.

Si sus esperanzas se realizan, Henry Armstrong espera retirarse del boxeo este año, un campeón sin derrotar que una vez tuvo tres títulos al mismo tiempo, y que podrá tener cuatro para crear un récord único en la historia del boxeo.

Por supuesto, este sueño del famoso boxeador Armstrong puede ser interrumpido por Pedro Montañez, el puertorriqueño, que en los años que lleva peleando en Nueva York ha reunido una bonita suma de dinero y que también está contando con retirarse del ring.

Pedro está peleando muy artísticamente y si lleva la energía del gimnasio al ring, Henry va a tener que luchar muy duro para aventajar al puertorriqueño. En los últimos cuatro años Henry Armstrong se ha ganado unos 400.000 dólares y de ellos probablemente ha guardado 300 mil. Esa suma sería muy cómoda en cualquier otro tiempo; pero hoy, con el dinero regalado, como dicen los banqueros, y tipos de sólo dos por ciento anual, 300.000 dólares sólo producen seis mil al año y Henry quiere vivir como todo un caballero cuando se aleje del boxeo.

Es por éso que Armstrong está rogando al cielo que Al Davis derrote a Ambers el 23 de febrero. Un encuentro entre Davis y Ambers en el Verano podría producir cerca de medio millón de dollars. El récord hasta ahora para hombres de peso liviano es de 452.648 dólares, recaudados la noche en que Benny Leonard y Low Tendler pelearon en el viejo Stadium el verano de 1923.

Pedro Montañez no sustenta ambiciones como las de su adversario Pedro está contento con retirarse con unos 140.000 dólares que tiene reunidos e irse a Puerto Rico, donde cien mil dollars lucen como un millón en Nueva York. Pero si le gana a Armstrong, Montañez se quedará peleando hasta que alguien pruebe que es mejor welter que él,

ES NOMBRADO VITICO MUÑOZ PARA DIRIGIR EL TEAM UNIVERSITARIO

La dirección de la Universidad de la Habana dió ayer a la publicidad el nombramiento de Vitico Muñoz como manager del equipo de base ball de los Caribes, que participará en la próxima contienda de la Liga Nacional de Amateurs. La dirección de los estudiantes, a cargo hasta el año pasado de un manager y un coach, ha sido simplificada, fundiéndose estos dos puestos en uno solo, el de manager, para el que ha sido nombrado Muñoz.

También se dió a conocer el nombramiento de Mr. Jim Kendrigan como coach de track de los estudiantes, y de Pepe Barrientos como su auxiliar en este departamento. Kendrigan está considerado como una autoridad en la materia, y con la ayuda de Pepe Barrientos, una de nuestras mejores figuras en el sector, se espera que coloque a la Universidad en primera fila en los eventos de campo y pista.

DOS ESCUELAS DISTINTAS SE VERAN EN LA PELEA DEL SABADO ENTRE EL POPULAR KID GUARINA Y ARMANDITO

Ambos discutirán el título de los flies, y ambos esperan dar magnífica demostración. Sergio Nápoles tiene mejor record que Rodríguez. Lorenzo Safora contra Bertico Ramos a 6 rounds

Por «PETER»

Dos de los más aguerridos boxeadores de los «Guantes de Oro», que se encuentran ya en el semi-profesionalismo, van a enfrentarse entre sí, discutiéndose el campeonato flyweight: Armandito Rodríguez Valdés, de 18 años, atleta libre, y Sergio Nápoles, de la misma edad, alumno de la Academia Nacional de Boxeo.

Armandito Rodríguez peleó once veces como atleta amateur. Y solamente en dos ocasiones fué derrotado. Y para eso las veces que perdió fué contra los «torones»: Eugenio Corrales y Pedro Poey. A no ser estos dos, todos los demás fueron derrotados por Armandito.

Armandito tiene entre sus víctimas, como amateur, a Alberto Miranda, Aniceto Pérez, Pablo Roca, Pedro Calderón, Agustín Jiménez, Billy Cáceres y John Atwood.

Como semi-profesional, Armandito celebró un nuevo encuentro con Billy Cáceres, y le volvió a ganar por decisión en seis rounds.

Sergio Nápoles, en realidad, tiene mejor record, a pesar de que Armandito, según los técnicos, parece boxeador más depurado. Kid Guarina peleó catorce veces en el pasado campeonato de los «Guantes de Oro», y como aficionado, solamente perdió en una ocasión, cuando se enfrentó contra Lázaro Ponce, en febrero del año pasado. Trece encuentros ganó, diez de ellos consecutivamente, y uno de los más sensacionales fué el que ofreció contra el camagüeyano Alfredo Boza.

Kid Guarina ya tiene tres peleas celebradas entre los semi-profesionales, y las tres las ha ganado. A José Rodríguez le ganó por decisión en seis rounds; después vino la revancha, y lo noqueó en dos asaltos, y su último triunfo, también por la vía rápida, en dos rounds, fué contra Virgilio González.

Estos dos muchachos serán los que el próximo sábado, en el ring de la Arena Cerveza Cristal, discutirán la faja fly-weight. Y la pelea ha despertado gran interés, ya que el estilo de ambos muchachos es completamente distinto. Armandito es de escuela más depurada; pudiéramos decir que es el esgrimista del ring. Y Sergio Nápoles, por el contrario, es de la escuela que gusta a su maestro. Lalo Domínguez, todo a base de agresividad. Y cada vez que amba escuelas se han enfrentado, se han hecho las más disimiles consideraciones, y a la hora del choque, se han producido igualmente los resultados más extraordinarios. A veces ha triunfado la ciencia, y a veces la agresividad. Todo ha dependido, como sucederá ahora, de lo que pueda hacer Armandito en el estilo de Guarina, o lo que pueda realizar éste en el mismo estilo de Armandito.

El programa del sábado, será interesante. Lorenzo Safora y Bertico Ramos, se enfrentarán en una pelea también como la anterior a seis rounds, y a igual distancia, David Plumas y Baby Coullimber.

En los preliminares a cuatro rounds: Diego Sosa y Juan Argudín; Guillermo Morejón y Orlando Ramil y Pedro Otaño y José Armstrong.

YA ESTAN EN LA CIUDAD LA MAYORIA DE LOS YATISTAS

Por TORREBUENO

Ya se encuentran en la Habana la mayoría de los yatistas que competirán en las grandes Regatas Internacionales de Barcos Estrella y las cuales comenzarán el próximo sábado a las diez y quince de la mañana con la primera justa de la categoría abierta en opción a la copa «Bacardí».

El domingo continuará esta serie para terminar el lunes. El meet por el trofeo «Cuba» se iniciará el miércoles 31.

Entre los skippers llegados figuran el veterano Adrien Iselin y su inseparable compañero «Doctor» White, Harry Nye Jr., Paul Smart y el Conde Alfred Marigny.

El Campeón Harold Halsted arribará el jueves acompañado de su valioso grumete Carl Pflug.

Rafael Posso, animador principal de las competencias que auspician la Flota de la Habana y la Corporación Nacional del Turismo, cita a todos los yatistas para la junta que tendrá efecto en la noche de mañana jueves, en los salones del Habana Yacht Club, a las nueve en punto.

Ofrecemos a continuación el historial de las regatas de categoría abierta, por la copa «Bacardí»:

Barcos	Pilotos	Flota
1927 Ace	Iselin	W. L. I. S.
1928 Budsal II	Robinson	P. G. Bays
1929 Collen	Bedford	C. L. I. S.
1930 Catherine	Teves	W. L. I. S.
1931 Delfín	Cárdenas	F. de H.
1932 Moonshine	Atwater	N. B.
1933 Ace	Iselin	W. L. I. S.
1935 Ace	Iselin	W. L. I. S.
1936 Ace	Iselin	W. L. I. S.
1937 J. Rabbit	Shields	P. B.
1938 Gale	Nye	S. L. M.
1939 Melody	Smart	C. L. I. S.

HENRY ARMSTRONG ES EL FAVORITO PARA SU BOUT DE ESTA NACHE

NUEVA YORK, enero 23. (AP).—Henry Armstrong defiende su tiulo mundial de los welter weight por décima quinta vez mañana por la noche (hoy), contra el fuerte punch y poderoso ataque al cuerpo del portorriqueño Pedro Montañez.

Ambos peleadores lucharán en un match señalado a 15 asaltos y se espera una concurrencia formidable para el Madison Square Garden. Mike Jacobs calcula que más de 16,000 fanáticos concurrirán a presenciar el match, contribuyendo a una entrada bruta que pasará de los 50,000 dólares. Armstrong es favorito 1 a 3 en las apuestas para ganar. Se espera que a la hora de subir al ring el campeón lleve 138 libras de peso, mientras Montañez esté por las 145.

AMATEURS ACES Por DAN

—Cuatro teams de empuje.
—En una gran serie de pelota.
—Cotizaciones de amateurs.

Hershey, Fortuna, Teléfonos y Regla se unirán para ofrecer una serie de encuentros de exhibición de enorme interés, antes de iniciarse la temporada oficial de la Liga Nacional... Regla tendrá este año una novena championable, si es que admitimos como buena la opinión de Evaristo Ceñal, delegado del club... El Teléfonos se ha reforzado con Juanito Decall, que debe ser un pitcher ganador en el equipo... Hershey tiene dos players formidables para cubrir la vacante del Loco Ruiz, y el Fortuna, animado por el impulso de Nick Pons, se propone reconquistar el campeonato Nacional amateur, presentando un squad invencible... Varios clubs están haciendo ya las diligencias necesarias para ingresar en la UAA... El Esso está entre estos clubs, y todo parece indicar que los muchachos podrán unirse a la troupe de la Liga Nacional... El sábado se entregarán todos los premios de natación de la DGND, en los 60 minutos de Sports...

El Loco Martínez Conill, coach del Vedado Tennis Club, prestando entusiasta cooperación a la serie de espectáculos que se están organizando a beneficio de Giraldo Hierro, un luchador cubano que está en grave estado en El Paso, Texas, ha aceptado celebrar una lucha de Pancracio frente al Negro Sarria, en un ring que será cubierto de tomates frescos... Esta será la primera vez que se ofrezca en Cuba un espectáculo de esta índole... Ya es cosa segura que Fred Perry y Don Budge ofrecerán una exhibición de importancia en la Habana... Ayer se recibió en la DGND, un cable de Perry aceptando el match, que tendrá lugar el sábado 17 de Febrero en el Palacio de los Deportes... Budge es el campeón mundial profesional de tennis, pero, Perry le está pisando los talones.

El club Cubaneleco ha decidido, oficialmente, su asistencia al Campeonato senior de basketball, que debe comenzar en los primeros diez días del próximo mes de febrero... Después de haberle ganado al team senior de la Universidad, fácil, en un choque de exhibición, los eléctricos se animaron y consiguieron de la Directiva la autorización suficiente para inscribirse... En el equipo figurarán: Corratgé, Eddy Gutiérrez, Fico López, Torres y otros más... La contienda senior de la UAA, pues, llevará tres contendientes: Vedado, Universidad y Cubaneleco... El zurdito Barros, del equipo de baseball del colegio Baldor, es también un basketbolista de altura, y según Eduardo de las Casas, una de las futuras estrellas del deporte... El viaje del Capitán Estévez Maimir a la Argentina tendrá lugar en febrero, y según su reporte, se determinará si Cuba va o no a las justas Pan Americanas que se efectuarán en Buenos Aires en noviembre.

He aquí las últimas cotizaciones que hemos recibido, sobre los candidatos al All-Star junior de basketball de este año... Jorge Escobar, de la Universidad, 1-3 para ser clasificado el mejor center de la season... Armandito Llano, del VTC, 3-2 para ser escogido como uno de los forwards... Fufirito Fernández Araoz, del VCT, no ha podido jugar los tres matches finales de la última vuelta, pero, los cronistas, premiando el enorme coraje que demostró en sus últimas salidas, así como teniendo bien en cuenta sus performances mientras estuvo en el court, tienen idea de incluirlo en el primer team del All-Stars... Su selección, por tanto, tiene una cotización 2-1... Los otros atletas están cotizados en esta forma:

Para el otro puesto de guard del primer team... Coco Pertierra, del VTC, 3-1... Manolo Caíñas, de la Universidad, 3-1... (Estos dos muchachos pudieran decidir su posición en el gran partido de esta noche, decisivo del campeonato)... Jorge Mena, del MYC, 5-1...

Para el otro puesto de forward del primer team. ..Ernesto Smith, de la Universidad, logros 3-1... Jossie Carrillo, del HYC, 4-1... Pedro Mena, del HYC, 4-1... Otto Lavernia, de la Universidad, 5-1... Carlos Llano, del Vedado, 5-1... Felipe López, del Cubaneleco, 5-1...

Si un cronista hípico, tuviese que hacer en estos momentos, selecciones sobre estos candidatos del All-Star Team de basketball, haría con toda seguridad los siguientes comentarios:

PARA CENTER:
Jorge Escobar... Está corriendo su distancia favorita...
Alfredo Longa... Parece el contrario más indicado.
Alfilerito López... Fué un fuerte tip en su anterior salida.
Aquilino Entrialgo... Está finalizando fuerte.

PARA FORWARD:
Armandito Llano... Debe repetir este año.
Ernesto Smith... Es un contrario de gran chance.
Jossie Carrillo... Corre bien esta distancia.
Pero Mena... Carga bien su peso y finaliza bien.
Carlos Llano... Ha perdido parte de su forma.
Felipe López... Está en un grupo muy fuerte.
Otto Lavernia... No es ejemplar consistente.

PARA GUARD:
Fufirito Araoz... Pudiera haberle llegado su día.
Coquito Pertierra... Es ejemplar de clase; finaliza fuerte.
Manolo Caíñas... Necesitaría mayor distancia.
Jorge Mena... A veces se va de fotutazo.
Pérez Stable... Fué en fuerte tip en su debut.
Mongoilia Bustillo... Hace buen tiempo en sus prácticas.
Armando Dávalos... Bien guiado, sería peligroso.

LOS DOS PRIMEROS JUEGOS SE FUERON DE UN SOLO LADO

Pero, se espera una justa de enorme interés, por estar jugando buenos players. Scores

Ante una numerosa concurrencia, quedó inaugurado el Campeonato Inter-años de basket-ball del Instituto de la Habana, resultando vencedores los dos años intermedios, quienes derrotaron fácilmente al Primero y Cuarto Años, aunque bien es verdad, que debido a la incertidumbre por la huelga declarada por 48 horas, no asistieron algunos jugadores, los cuales hubieran podido resultar factores para que el resultado fuera diferente.

El juego de inauguración estuvo a cargo del 3ro. y 4to. años. Excepto Sergio Rey, por los perdedores, ningún otro jugador hizo realmente un esfuerzo por romper la defensa de los contrarios, mientras que el Tercer Año convertía en «colador» el aro contrario. Faget, Fuentes y Mario Delgado fueron los más destacados por los ganadores, quienes acumularon 31 puntos de los 38 que se anotaron.

El segundo juego resultó más interesante, pues los «novatos» a pesar de su poca experiencia, lucharon por ganar de «campana a campana», pero la salida prematura de Marín, impidió que el juego resultara más reñido. Vicente Cabo y Bello, fueron los más destacados en el ataque por los ganadores, aunque el «teniente» Padilla hizo «filigranas» en la defensa.

Esta noche a las 9 en punto, se celebrará el segundo programa del Campeonato, cuyo juego se celebrará en el recién construído «floor» del Instituto de la Víbora, obra que se debe a Ferrer y Martínez. En el primer turno, jugarán Primero Vs. Tercer Año y en segundo turno Segundo Vs. Cuarto Años.

A continuación damos los resultados de anoche:

PRIMER JUEGO

CUARTO AÑO

	Fig.	Fog.	Fc.
G. Marrero, f	0	1	0
G. López, f	0	0	0
E. Soriano, f	0	0	3
G. Villasuso, c	1	0	2
G. Valdés, c	0	0	0
A. Infante, c	1	0	3
V. Gregorio, c	0	0	0
R. Llera, g	0	0	1
J. Valiñas, g	0	1	1
S. Rey, Capt.	1	0	1
Totales	3	2	11

TERCER AÑO

	Fig.	Fog.	Fc.
A. Faget, f	5	0	1
R. Valdés Vivó, f	1	0	1
J. Fuentes, c	4	0	1
J. González, c	0	0	1
V. Zamorano, c	0	0	1
R. Delgado, g	2	1	2
D. Fariñas, g	0	0	1
M. Delgado, g	6	1	0
Totales	18	2	8

Anotación por Halves

	1Half	2Half	Total
Cuarto Año	2	6	8
Tercer Año	21	17	38

SEGUNDO JUEGO

PRIMER AÑO

	Fig.	Fog.	Fc.
A. Miguel, f	1	0	2
F. Fornos, f	0	0	0
R. Navarro, f	0	0	2
G. Toral f	0	0	1
F. Pineda, f	1	0	0
C. Gelado, f	0	0	4
E. Marín, c	3	1	0
M. Quintero, g. Capt.	1	0	2
J. Llerena, g	3	2	2
Totales	9	3	10

SEGUNDO AÑO

	Fig.	Fog.	Fc.
A. Losada, f	0	1	1
G. Mota, f	0	0	0
A. Fernández, f	1	0	3
J. Bello, Capt.	4	0	1
R. Padilla, g	1	0	1
C. Alvarez, g	3	1	0
E. Villa, g	1	0	1
V. Cabo, g	8	1	1
Totales	18	3	7

Anotación por Halves

	1Half	2Half	Total
Primer Año	9	12	21
Segundo Año	18	21	39

Jugado en el floor del Instituto de la Víbora, Enero 22 de 1940. Referee: F. Olivea. Umpire: M. J. Díaz. Anotador: Arturo Pérez. Cronometrista: Rolando Aniceto.

M.E.C.D. 2016

ALMENDARES VS. STA. CLARA EN EL ULTIMO MATCH DE LA SERIE

FRED PERRY Y DONALD BUDGE COMPETIRAN EN LA HABANA EL PROXIMO DIA 17 DE FEBRERO

La Dirección General Nacional de Deportes, haciendo una vez más gala de sus grandes deseos de presentar en Cuba a los mejores jugadores de cada sport, ha conseguido por gestión directa del teniente coronel Jaime Mariné, que los dos más destacados tennistas del momento ofrezcan un match aquí en Cuba el día 17 de febrero próximo, como parte del Carnaval Deportivo que tan brillantemente se está celebrando.

Fred Perry, conjuntamente con Vines, celebraron el año pasado unas exhibiciones en el Palacio de los Deportes que sirvió para inaugurar dicha catedral deportiva y para darle una noche de gloria al deporte nacional. Perry en esa ocasión fué el vencedor sobre Vines y por lo tantendremos ahora al pelirrojo Donald Budge considerado en estos momentos como el mejor jugador del mundo y por muchos el mejor de todos los tiempos, en un brillante match con el ganador del año pasado aquí.

Realmente los amantes del tennis han estado de plácemes durante este año, pues se han ofrecido brillantes demostraciones en Cuba contra países extranjeros y nuestros tennistas han salido a defendernos al exterior en otras ocasiones. El gran match entre Perry y Vines, la celebración de la serie entre Cuba y Canadá por la Copa Davis, el viaje de nuestros tennistas a México y a los Estados Unidos a discutir el round final de la Zona Americana contra Australia, ganador final de la Copa Davis, son realmente grandes demostraciones del enorme interés que tiene la Dirección General Nacional de Deportes en desarrollar lo más ampliamente los sports tanto en su aspecto interior como exterior.

FIGURAS DEL TRACK MEET

Este es el segundo de una serie de trabajos sobre las atletas que se entrenan para optar en el track meet internacional del 17 de Febrero.

Nombre: MARIA POCH.
Edad: 19 años.
Peso: 116 libras.
Talla: 5 pies, 3 pulgadas.
Colegio: «La Inmaculada».

De familia atlética... Su hermana Antonia ha sido una de las mejores obstaculistas de Cuba, y nos representó en los IV Juegos Olímpicos... María hizo su debut deportivo en el Basket-ball... Pasó después al atletismo en competencias interiores de «La Inmaculada»... Se destacó en eventos de shot put y salto largo... Fué una de las más fuertes competidoras en los obstáculos en el 1936 dando fuerte batalla a Rita Fundora y a su hermana Antonia... Optó en los 80 metros con obstáculos en la primera vez que éstos se ofrecieron en Cuba... Formó parte del primer team cubano que compitió frente a las campeonas del Estado de la Florida, conquistando el segundo lugar... María es dueña de unos expresivos ojos verdes que son popularísimos en el sector deportivo... Muchos la consideran en el grupo de las diez primeras basketbolistas de Cuba... Tiene una velocidad sorprendente... Es, posiblemente, una de las figuras más populares del Colegio «La Inmaculada»... Todas sus compañeras le tienen verdadero afecto... María será una de las figuras más sobresalientes del II Meet Internacional Femenino que está señalado para el sábado 17 de Febrero, en La Tropical.

TOPICOS FUTBOLISTICOS

—El Puentes Grandes es el que está jugando mejor.
—Pero el próximo domingo, tiene que hacerlo bien.
—El Dr. Abella, Presidente de la Federación, se casa.

Por «PETER»

Nada hemos dicho de los resultados de los partidos del domingo, y en realidad que podíamos seguir en el silencio, porque la verdad es que nada había que decir de las actuaciones de los equipos.

Con todo lo mal que anda Juventud Asturiana, el equipito del Deportivo Puentes Grandes debió haberle ganado con más ventaja. Y con todo lo mal que jugó el Deportivo Centro Gallego, no debió haberse anotado un triunfo tan notorio como el que consiguió sobre el Iberia, pero los chicos de Antonio Castañeda, pierden fácilmente los estribos, y el team de los «alacranes» cada vez que tiró el domingo a gol, marcó. Y ya tienen ustedes explicado el por qué de las dos cosas del domingo, que después de todo, «era lo que anunciaba nuestro barómetro balompédico».

El Deportivo Puentes Grandes, es el conjunto que en la actualidad está jugando mejor futbol. A base de pases y de rapidez, le están dando en el suelo a todos los conjuntos, y si se dedican exclusivamente a estas dos cosas, que las tienen muy bien practicadas, si no pierden la cabeza, trabajo va a costar tumbarlos del lugar en que se encuentran.

El domingo próximo, precisamente, tienen que enfrentarse contra el Deportivo Centro Gallego, que es el que más puede aproximársele en eso de jugar bien. Es más, tiene cuadro para jugar mejor, pero lo cierto es que no lo están haciendo. Y si los «lobos» no desarrollan ese juego que les ha dado tantas victorias, si pierden la cabeza, entonces van a pasar un mal rato.

Este partido del domingo va a ser algo muy interesante.

El doctor José Abella Tejeiro, presidente de la Federación de Futbol de La Habana, y secretario del Deportivo Centro Gallego, se va a casar. El hombre se dispone a entrar en el team de Himeneo, y ya se anuncia la boda, con la señorita María Luisa Mederos, para el día 27 en la Iglesia de San Francisco, en Cuba y Amargura.

Los padres de los contrayentes Domingo Mederos López y María Luisa Rodríguez Victoria y José Abella Rodríguez y Amadora Teijeiro González,—nos invitan al acto, que se efectuará a las seis y media de la tarde.

Por anticipado, deseamos muchas felicidades a los novios.

Los hispanófilos estuvieron de fiesta el domingo en el Campo Armada. Mejor dicho, los hispanófilos, no, sino un grupo de ellos, que aprovecharon la novedad de un partido de squash interesante (el de Gómez-Emilio Santé contra Alvariño y Hoyos), para celebrar también un almuerzo opíparo, que sirvió además, para pasar un buen rato.

Gómez jugó el mejor partido de su vida, al menos para nosotros. Emilio le secundó admirablemente, y ante un empuje de esa naturaleza, a pesar del fufurismo de Hoyos, se quedó con Alvariño, en 18.

En el almuerzo estaban casi todos los jugadores de futbol. Desde el propio Meléndez hasta el infeliz de George. Y todos pasaron un rato agradable. El almuerzo muy sabroso, y abundante. Justificado, pues, el cheer que le dieron al cocinero. Y el que le dieron a Longinos, por haber viajado, y el que le dieron a Muñiz, sobrino de Beleño, por lo mucho que trabajó.

Una nota simpática, fué la de que no hubo discursos. Y esto que estaba entre los comensales, Díaz Landrove, quien seguramente no habló, por miedo a Longinos.

El próximo lunes, día 29 del corriente, y en horas de la tarde, en el Stadium Cerveza Polar se inaugura el Campeonato de 1940, de la Liga Intercolegial de Foot Ball. Este evento será de mayor resonancia que los celebrados en años anteriores.

El Presidente de la Liga Intercolegial de Foot Ball hará entrega en dicho acto a los clubs Academia Soto, Campeón de la Serie A de 1939, y Academia García, Campeón de la Serie B, de los trofeos y medallas conquistados en dicha justa. Al mismo tiempo le será entregada al club Escuela 39, triunfador del Concurso que se celebró, de la copa donada por los Cuadrados de Puentes Grandes.

Auguramos una gran concurrencia el día 29 del actual, en el Stadium Cerveza Polar, al observar los cuidadosos preparativos que la Liga viene haciendo para la inauguración de su cuarto campeonato.

Este programa se celebrará a beneficio de los clubs juveniles que, como no perciben ingresos durante el año, necesitan recaudar algo para ir sosteniéndose en su lucha por el engrandecimiento del balompié.

Los precios estarán al alcance de todos los bolsillos, ya que la entrada costará solamente veinte centavos y diez centavos la silla de palco.

Anoche hubo reunión del Comité Directivo de la Federación de Futbol de La Habana. Se conocieron las cartas de dos Entrenadores extranjeros que se ofrecen para actuar en Cuba. Se acordó enviarle copia de las mismas, a los Clubs. Se leyeron las actas de los partidos, y se descalificó por quince días a José Ubide, del Puentes Grandes, que fué expulsado del juego por juego sucio. Se acordó dejar entrar de gratis a los partidos del día 28, a los alumnos de la Escuela 39 de Puentes Grandes, Y no habiendo más asuntos de importancia, se suspendió la reunión.

Podrá actuar esta noche el coach Raúl Canosa con el Vedado

RESOLUCION DE LA UNION ATLETICA SOBRE LA APELACION

Llega el Comité Ejecutivo a ese fallo después de una serie de «Considerandos» importantes

La apelación el VTC sobre el fallo del comisionado de basket ball se falló ayer así:

«El Comité Ejecutivo acuerda dictar la siguiente

RESOLUCION:

RESULTANDO: Que con fecha 19 de los corrientes se celebró un juego de basket ball entre los teams Vedado Tennis y Habana Yacht Club, en el transcurso del cual el Referée dió una decisión contra la cual, por estimar que infringía las Reglas, protestó el Capitán del Vedado Tennis Club por indicación, en voz alta y desde su banco, del coach de este último club.

RESULTANDO: Que al no conocerse por el Capitán del team del Vedado Tennis Club la Regla infringida y la que debe hacerse constar en toda protesta, el coach señor Raúl Canosa se dirigió a la Mesa de los Oficiales, para trasmitir a su Capitán las instrucciones del caso.

RESULTANDO: Que cumplido este particular por el coach del Vedado Tennis Club y vuelto a su banco de jugadores, fué advertido, en este último lugar, por el señor Comisionado de Basket-Ball, que se encontraba presenciando el juego, de la infracción que había cometido, increpando en este momento, con fuertes palabras, el señor Raúl Canosa al señor Comisionado doctor Narciso Camejo.

RESULTANDO: Que en tal situación el señor Comisionado requirió la presencia de la fuerza pública para expulsar del terreno al Coach del Vedado Tennis Club, lo que no ocurrió por la intervención del Referée, señor Miguel A. Díaz, el que hizo constar que era la única autoridad en su condición de Referée, para adoptar tal resolución, la que a su juicio era improcedente por estimar que el señor Canosa no había cometido infracción alguna.

RESULTANDO: Que con fecha de ayer, día 22 de los corrientes, el señor Comisionado señor Narciso Camejo, dictó una resolución por la que impone al señor Raúl Canosa, coach del Vedado Tennis Club, una suspensión por el resto del Campeonato Junior, lo que implica la prohibición de permanecer en el banco de jugadores, durante la celebración de los juegos, por haber infringido su Resolución de fecha 23 de octubre de 1930, que copiada a su letra dice así: «Visto que los señores coachers de basketball no tienen atribuciones concedidas por las Reglas de este deporte, queda prohibido por los hombres de Mesa atenderlas durante el transcurso del juego—excepto en el período de descanso entre halves—y en consecuencia los referées y umpires deben obligar a los coachers a permanecer en el banco de sus jugadores, aplicándoles las Reglas en el caso de que esta disposición no sea cumplida.»

RESULTANDO: Que con fecha de hoy, el Vice-Secretario y Delegado de Basket-Ball del Vedado Tennis Club, interpone para ante este Comité Ejecutivo y al amparo del Artículo 4 del Reglamento interior de las competencias de basket-ball y funciones del Comisionado, y que franquea ese derecho, recurso de apelación, alegando entre otros particulares, los siguientes: «El señor Raúl Canosa, coach del VTC, no pude ser penalizado por el Comisionado de Basket-Ball por infracción de su disposición de 23 de octubre de 1939; dada la forma en que se desarrollaron los hechos el señor Raúl Canosa no puede ser castigado por el hecho de haber faltado el respecto al señor Comisionado; para imponer la penalidad al coach Canosa no se ha cumplido ningún requisito reglamentario; y el Comisionado carece de facultades para imponer penalidades a los coachers o clubs afiliados a la Unión Atlética de Amateurs de Cuba.»

CONSIDERANDO: Que de los hechos probados resulta que el coach del Vedado Tennis Club se ausentó del banco de los jugadores y se dirigió a la Mesa de Oficiales para dar instrucciones al Capitán de su team, en relación con la protesta que este último formuló, lo que constituye una infracción de la Resolución del señor Comisionado de fecha 23 de octubre de 1939, de acuerdo con la letra de la misma.

CONSIDERANDO: Que del texto de la propia Resolución y conforme a las Reglas del juego, la persona competente para advertir durante la celebración del juego dicha infracción es el Referée, el que consideró improcedente la expulsión del coach, en el momento que lo dispuso el señor Comisionado, por no advertir infracción alguna por parte del señor Canosa.

CONSIDERANDOR: Que al dictarse la orden de expulsión, en el momento de los hechos por el señor Comisionado y oponerse a ello el Referee, se planteó una cuestión de competencia favorable de acuerdo con las Reglas del juego y la propia Resolución al Referee.

CONSIDERANDO: Que la penalidad por la infracción de la Resolución de 23 de octubre de 1939, corresponde sólo al Referee o Umpire del juego dictarlas, y de acuerdo con las Reglas del deporte, no siendo por tanto de aplicación otra penalidad.

CONSIDERANDO: Que de acuerdo con el Artículo 4 del Reglamento Interior de las Competencias de Basket-Ball y Funciones del Comisionado en relación con el Inciso B del Artículo 6 del Reglamento de esta Unión Atlética, la competencia para imponer sanciones o penalidades corresponde al Comité Ejecutivo.

CONSIDERANDO: Que de los hechos probados aparece que el coach del Vedado Tennis Club faltó de palabras al señor Comisionado de Basket-Ball doctor Narciso Camejo, cuya representación no puede desconocerse en ningún momento durante la celebración del juego, infracción que debe ser sancionada.

CONSIDERANDO: Que por las razones expuestas procede:

Declarar con lugar el recurso de apelación presentado por el Subsecretario y Delegado de Basket-Ball del Vedado Tennis Club contra la Resolución del señor Comisionado de Basket-Ball, de fecha 22 de enero último, y en su consecuencia, nula la referida resolución.

Que en atención a los hechos probados y dentro de las facultades que le están conferidas, el Comité Ejecutivo acuerda imponer al señor Raúl Canosa, coach del Vedado Tennis Club, una suspensión de «un juego» para actuar como coach del Vedado Tennis Club, penalidad que aparece cumplida en el día de ayer en razón de la resolución dictada por el señor Comisionado de Basket-Ball, por la falta cometida al increpar al señor Comisionado; advirtiéndose al Vedado Tennis Club que una nueva infracción por parte de dicho coach obligará al Comité Ejecutivo a imponer una más grave penalidad.

Que pór la Secretaría de este Organismo se expida copia certificada de la presente resolución para su entrega, conocimiento y efectos al señor Comisionado de Basket-Ball, así como para notificar al club apelante, lo que deberá efectuarse dentro de las veinticuatro horas siguientes a la presente resolución.

Asimismo expídanse dcopias para su publicación y general conocimiento.

La Habana, 23 de enero de 1940.

SPORTS **DIARIO DE LA MARINA** SPORTS

AÑO CVIII — LA HABANA, MIERCOLES, 24 DE ENERO DE 1940 — PAGINA QUINCE

(Copyrighted by E. & R. Lafourcade)

17 Day Tuesday, Jan. 23 1940 Weather RAINY Track SLOPPY

462 ORIENTAL PARK, CUBA — FIRST RACE 6 Furlongs — 4YO&Up — Nat. — Purse $300 Claiming

Ind	Horses	W	St	PP	¼	½	¾	Str	Fin	Jockeys	O	C
(435	Fairemus	*114b	3	4	2^2	$1^{\frac{1}{2}}$	1^3	1^3	$2^{\frac{1}{2}}$	C Fonte	$2^{\frac{1}{2}}$	$2^{\frac{1}{2}}$
(450	Wild Money	116b	1	3	$3^{\frac{1}{2}}$	3^2	3^2	$2^{1\frac{1}{2}}$	P Dirodis	7-10		1
435	My Goodness	114b	7	2	4^4	4^6	4^6	3^2	O Pernia	4		4
(456)	Animosity	*111b	8	6	7^{-}	7^{-}	5^4	4^6	J Posada	4		4
(409	Yong Playtime	116b	6	1	$1^{1\frac{1}{2}}$	2^4	2^1	5^5	J Alfonso	12		12
278	I Run	*104	5	7	6^6	6^4	6^5	6^{12}	G Acosta	20		20
305	Decorous	*103	2	5	5^3	5^1	7	7	D Trombley	20		20
447	Doctor C. N.	*111b	4		Wheeled				O Falero	4		4

P 3:00 Off 3:01¼ Time 23 3-5 48 4-5 1:16 4-5
Value to Winner $220 R Gomez b g 6 Supremus Sally Fair Start GOOD from Gate Won EASILY Place DRIVING Fairemus shook off Young Playtime and drew away to win easing up Wild Money could not menace the winner My Goodness hard ridden from the start, closed well Animosity went wide closed a gap and finished fast Young Playtime quit Doctor C N wheeled at the start and lost his rider CP $400
Fairemus 9 40 5 00 4 20 Money 2 80 2 60 My Goodness 4 20

463 ORIENTAL PARK. CUBA — SECOND RACE 6 Furlongs — 4YO&Up — Purse $500 Claiming

Ind	Horses	W	PP	St	¼	½	¾	Str	Fin	Jockeys	O	C
384	Gert B.	109	7	3	$1^{\frac{1}{2}}$	1^{nk}	$1^{\frac{1}{2}}$	1^2	F Frnandz	8		12
436	Butiful Gean	*108	5	6	$7^{\frac{1}{2}}$	8^3	$4^{\frac{1}{2}}$	$2^{1\frac{1}{2}}$	C Fonte	4		5
449	Dunlilt	114	8	2	$5^{1\frac{1}{2}}$	5^{hd}	$3^{\frac{1}{2}}$	$3^{\frac{1}{2}}$	MN Gonzalz	3		3
449	Midnight Star	112b	6	9	8^3	6^2	6^3	4^{hd}	J Alfonso	2		$2^{\frac{1}{2}}$
448	Walter Morton	114b	2	1	6^2	7^3	5^2	$5^{1\frac{1}{2}}$	E Le Blanc	2		2
448	Emvee	112b	1	5	3^1	2^3	2^4	6^5	O Pernia	6		8
376	Maequett	*109	4	4	$2^{\frac{1}{2}}$	$4^{\frac{1}{2}}$	7^1	7^2	O Falero	20		20
453	Westko	112b	9	8	4^2	3^3	8^5	8^{10}	A Lo Turco	4		5
398	Purple Sweep	*108b	3	7	9	9	9	9	M Bletzackr	20		20

P 3:30 Off 3:32 Time 23 1-5 48 1-5 1:16 3-5
Value to Winner $325—Crespo Bros br m 5 Microphone—Parade Start GOOD from Gate Won EASILY Place DRIVING Gert B held the opposition safe at finish Beautiful Gean on the inside closed gamely Dunlilt made a good performance Midnight Star outlasted Walter Morton Latter had no mishaps in the race Emvee quit after going well five eighths (Claiming Price $600)
Gert B 100 00 12 00 9 20 Beautiful 4 20 3 20 Dunlilt 3 80
DAILY DOUBLE—FAIREMUS and GERT B $363 20

464 ORIENTAL PARK, CUBA — THIRD RACE 1 Mile & 60 Yards — 4YO&Up — Nat. — Purse $300 Claiming

Ind	Horses	W	PP	St	¼	½	¾	Str	Fin	Jockeys	O	C
450	Speedy Skippy	113b	7	2	1^4	1^3	1^2	1^2	1^2	J Alfonso	3	4
450	Lightly	111	3	1	2^3	2^6	2^4	2^3	$2^{1\frac{1}{2}}$	O Falero	$2^{\frac{1}{2}}$	7-5
425	Bunky	*106b	6	5	4^3	4^4	3^3	3^5	3^6	J Posada	7-5	$2^{\frac{1}{2}}$
461	Exceed	111	1	3	7	$5^{\frac{1}{2}}$	$5^{\frac{1}{2}}$	4^1	$4^{1\frac{1}{2}}$	M Alvarez	6	4
450	Miss Afa	*108	2	4	6^3	7	6^4	6^8	$5^{1\frac{1}{2}}$	C Fonte	4	5
443	Hail	108	4	7	3^2	$3^{\frac{1}{2}}$	4^2	5^2	6^{12}	P Dirodis	20	20
388	Portam	113b	5	6	$5^{\frac{1}{2}}$	6^3	7	7	7	R Rega	8	8

P 3:58 Off 3:59 Time 25 50 1:19 1:50 1:54 2-5
Value to Winner $220—Mrs M L G Abreu b g 9 Paicines-Dick's Daughter Start GOOD Won EASILY Place DRIVING Speedy Skippy quick to start, went to the front early and set a fast pace under restraint to win easily Lightly was not good enough Bunky hung at finish Exceed could not improve at finish Miss Afa had no excuses Hail well up in the back stretch, quit went put to a drive (C P $400)
Speedy Skippy 12 80 8 80 3 40 Lightly 7 20 3 60 Bunky 3 20

465 ORIENTAL PARK, CUBA — FOURTH RACE 6 Furlongs — 3YO&Up — Purse $500 Claiming

Ind	Horses	W	PP	St	¼	½	¾	Str	Fin	Jockeys	O	C
442	Witchswall	109b	6	4	$3^{\frac{1}{2}}$	$1^{1\frac{1}{2}}$	1^3	1^2	T Atkinson	5		$3^{\frac{1}{2}}$
449	Gold Lace	*106b	1	5	1^3	4^3	3^2	2^2	D Schneider	3		3
434	Acute	117	7	7	6^3	6^5	4^1	3^5	MN Gonzalz	6		5
445	Bugle Bell	109b	8	2	$1^{1\frac{1}{2}}$	2^2	$2^{\frac{1}{2}}$	4^2	F Frnandz	5		5
431	Viajero	114b	2	3	2^1	3^3	5^5	5^4	A Snider	7-10		1
438	Maolissa	109b	5	1	5^5	5^2	6^4	6^3	J Alfonso	12		12
434	Old Sweety	*107b	3	6	7^3	7^6	7^{10}	7^{12}	J Posada	6		6
444	Sister Reigh	*108b	4	8	8	8	8	8	C Fonte	12		12

P 4:25 Off 4:26¼ Time 23 48 2-5 1:16 3-5
Value to Winner $325—J E Ellis br f 4 Witchmount—Trojis Start GOOD from Gate Won EASILY Place SAME Witchswall moved up fast on the outside rounding the turn, took a safe lead and won under mild pressure Gold Lace finished with good courage Acute outrun early finish gamely on the inside Bugle Bell made a good effort all the way Viajero was on the outside in the stretch tired badly under punishment (Claiming Price $800)
Witchswall 8 00 2 80 2 40 Gold Lace 4 40 3 00 Acute 2 80
QUINIELA DUPLA—WITCHSWALL—GOLD LACE $10 00

Original Fifth Race Declared Off Sixth Race will be Run as Fifth Race

466 ORIENTAL PARK. CUBA — FIFTH RACE 5 & 1-2 Furlongs — 3YO&Up — Purse $500 Claiming

Ind	Horses	W	PP	St	¼	½	¾	Str	Fin	Jockeys	O	C

467 ORIENTAL PARK, CUBA — SIXTH RACE 1 and 1-16 Miles 4YO&Up Galiano Claiming Purse — Purse $600

Ind	Horses	W	PP	St	¼	½	¾	Str	Fin	Jockeys	O	C
459	Deer Leap	110b	8	7	$7^{1\frac{1}{2}}$	6^{nk}	$5^{1\frac{1}{2}}$	1^2	$1^{1\frac{1}{2}}$	F Frnandz	6-5	7-5
445	White Eye	110b	2	1	$2^{\frac{1}{2}}$	$1^{\frac{1}{2}}$	$1^{\frac{1}{2}}$	$2^{\frac{1}{2}}$	2^1	A Snider	3	3
459	Strophe	111b	1	6	$4^{\frac{1}{2}}$	$5^{\frac{1}{2}}$	$4^{\frac{1}{2}}$	4^2	$3^{\frac{1}{2}}$	M Alvarez	8	12
444	Mike's Luck	109	6	2	$1^{1\frac{1}{2}}$	2^2	2^1	$3^{1\frac{1}{2}}$	$4^{\frac{1}{2}}$	P Dirodis	12	12
———	Distribute	112b	7	5	3^2	$3^{1\frac{1}{2}}$	$3^{\frac{1}{2}}$	5^5	5^8	M Quintero	12	12
415	Totin' Home	106b	4	8	6^2	4^{hd}	6^3	6^6	6^6	MN Gonzalz	8	8
445	Fez	112b3	4	5	7^{12}	7^{15}	7^{10}	7^2	A Lo Turco	3		2
393	Bachelor	112	5	3	8	8	8	8	J Alfonso	2		2

P 4:54 Off 4:55 Time 25 4-5 50 3-5 1:18 1:47 1 54 2-5
Value to Winner $425—Lili Stable b m 7 Kiev—Howdy Start GOOD from Gate Won EASILY Place SAME Deer Leap came fast between the leaders entering the stretch, took the lead and easily led to the end White Eye set the pace and held on fairly well, but could not resist the winner Strophe was a factor from the start and continued gamely to the end Mike's Luck tired Bachelor was done soon after start (CP $1000)
Deer Leap 8 60 4 40 4 40 White Eye 4 60 4 80 Strophe 9 60

468 ORIENTAL PARK, CUBA — SEVENTH RACE 1 Mile and 60 Yards — 4YO&Up — Purse $500 Claiming

Ind	Horses	W	PP	St	¼	½	¾	Str	Fin	Jockeys	O	C
440	Myron	116b	1	2	$1^{\frac{1}{2}}$	$1^{\frac{1}{2}}$	1^2	1^3	1^5	W Duffy	6	12
453	Fast Roamer	116	2	1	$2^{1\frac{1}{2}}$	$2^{1\frac{1}{2}}$	3^2	3^2	$2^{\frac{1}{2}}$	CW Smith	8-5	3
453	Idle Flirt	111b	4	6	4^1	$3^{\frac{1}{2}}$	$2^{\frac{1}{2}}$	2^3	3^4	F Frnandz	4	$2^{\frac{1}{2}}$
440	Trooperette	113	8	10	$6^{\frac{1}{2}}$	6^2	$4^{\frac{1}{2}}$	$4^{1\frac{1}{2}}$	4^2	B Wimmer	4	5
424	Peaceful	110b	10	9	8^1	$7^{1\frac{1}{2}}$	8^2	$6^{\frac{1}{2}}$	5^1	H Allgaier	3	4
452	The Corner	*108	5	7	7^1	8^3	7^2	$7^{1\frac{1}{2}}$	6^5	C Fonte	8	4
440	Threems	116b	7	5	5^3	$5^{\frac{1}{2}}$	5^{nk}	5^{hd}	7^1	O Pernia	6	6
428	Miss Algy	111	3	3	$3^{\frac{1}{2}}$	4^{nk}	6^1	8^2	8^4	J Paradise	12	12
443	Halloo	*106b	6	4	9^2	9^2	9^5	9^6	9^8	O Falero	8	4
446	Sea Gull	*103b	9	8	10	10	10	10	10	F Thacker	12	6

P 5:24 Off 5:27 Time 25 49 1-5 1:18 2-5 1:47 4-5 1:52 2-5
Value to Winner $325—Mrs R Reich ch g 6 Bright Knight—Lady Myra Start GOOD from Gate Won EASILY Place DRIVING Myron drew away fast in the stretch Fast Roamer outlasted Idle Flirt in the final drive Latter weakened under hard riding Trooperette could not improve in last quarter Peaceful closed a big gap from a slow beginning
Myron 25 40 14 80 11 20 Roamer 7 40 3 60 Idle Flirt 2 80 (CP$600)

SOBRE PISTA FANGOSA SE CORRIERON AYER SIETE COMPETENCIAS EN LAS QUE ABUNDARON LOS ELECTRICOS

Gert B fué la que produjo el mayor estallido, pagándose sus boletos a cien pesos, y en combinación con Fairemus, su pago fué de $363.20. Los leones tuvieron una tarde deliciosa, siendo el único caballo que los perjudicó en algo, la veloz potranca Witchswall. Deer Leap fué el solitario favorito que cobró en la tarde gris. Hoy: interesantes carreras

Por «SALVATOR»

La tempestad de agua que se desató sobre la Habana y sus cercanías desde la madrugada de ayer, revolucionó totalmente el estado de la pista, que se presentó en condiciones admirables para los negociadores de la pasta gelatinosa, surgiendo las sorpresas de costumbre con pagos jugosos para desesperación de los que siguen únicamente los mandatos de la «forma».

Y así vimos a Bachelor, el célebre ejemplar de Antoñico Ruiz que en el mitin veraniego conquistó el título de Rey del Fango, terminar completamente distanciado en la extrema retaguardiade su grupo, como si jamás se hubiera sentido a gusto navegando por encima de tan licuoso elemento.

La catástrofe de la forma empezó en la carrera inicial, en que Wild Money, cotizado al prohibitivo precio de siete a diez, se tuvo que conformar con el segundo lugar detrás de Fairemus, actualmente en su mejor forma.

Y así fueron sucesivamente cayéndose Walter Morton, Viajero, Bunky y demás componentes de la cofradía de los favoritos, mientras conquistaban ruidosos éxitos jamelgos jamás soñados y hasta que tenían la reputación de encontrarse totalmente a disgusto en el fango.

Pago monstruo

El primer batacazo de la lluviosa tarde se presentó en la segunda carrera, en que Gert B., montada por Fernandito Fernández, partió sin novedad en la Presidencia, y negándose a soltar la poltrona de Doña Pilar fué dándole careta a sus compañeros en todo el recorrido, para producir un dividendo de cien pesos sus boletos de $2.00 straight, y en combinación con Fairemus en el Daily double, el tremendo pago de $363.20, que hace «pendant» con el otro fenomenal del domingo, en que Bravo Caruso y Retlaw, caballos de tres a uno, dieron en el Daily Double un pago de $437.60.

Speedy Skippy, que volvió a pertenecer a la cuadra de la señora María Luisa Abreu, cambió instantáneamente de forma, y bien montado por Alfonsito, partió en la delantera en la tercera, y en tan cómoda posición se conservó en todo el recorrido, seguido por Lightly, que fué el ejemplar jugado con más decisión por el público.

Witchswall, que tan excelente demostración había hecho en su debut aquí, fué el único ejemplar de la tarde que le proporcionó un mal rato a los leones, pues los fanáticos olvidando por un momento la inteligente disección que realiza Esteban Esqueau en sus famosos historiales, se fijaron tan sólo en que la yegua era hija de Witchmount y que en su debut aquí le había dado una furiosa batalla en fango a Chicken Lady, perdiendo por medio tamaño.

Siempre fiel

Leer Leap, consistente en el fango como siempre, batió en la estelar del día a su grupo, mientras Bachelor bamboleaba en la extrema retaguardia; y para que cayera el telón en forma, Myron del místico H. H. Brown cubrió el último turno, partiendo en primer lugar y no saliendo de tan cómoda posición en todo el recorrido, dándose un pago de $25.40.

Muchos de los fanáticos llegaron ayer temprano al hipódromo con el afán de adquirir programas antes de que éstos se agotaran, pero el estado del tiempo indujo a la compañía a suspender el proceso hasta mañana jueves, pues era necesario ultimar ciertos detalles a fin de evitar las confusiones que en otro caso pudieran producirse.

Todo listo

El hipódromo fué escenario en horas de la mañana de gran actividad, pues habiendo aprobado la Comisión del Fondo Especial de premios, la lista de handicaps y stakes en número de veinticuatro que a partir del próximo sábado 27 deben discutirse, el alto mando del Havana-American Racing Association dispuso que arrancaran para Miami varios expertos capitaneados por George Reade, donde combinándose con Bob Shelley, pudieran conquistarse diversas cuadras fuertes para que nos visiten en la segunda etapa del mitin que debe comenzar a principios de febrero.

Cincuenta y nueve mil pesos en premios figuran para ser repartidos, terminando el mitin el domingo 10 de marzo con la discusión del grandioso handicap Ciudad de la Habana por valor de $15,000, en que varios ases, que hoy se preparan para competir en el Widener, han de trasladar sus reales a la bella sede de Marianao.

SELECCIONES

Por «SALVATOR»

PRIMERA CARRERA — **RECLAMABLE**
5 y medio furlones.—Para ejemplares de 4 años y más.—Premio: $300
SALESTAX LUCE BUENA APUESTA

Salestax ... 111— No debe perder la punta aquí.
Addis Ababa ... 111— Luce el contrario indicado.
Thisway ... 113— Parece corta para él y es inferior.
Lady Myrtle ... 103— Algo parecido decimos de éste.
También correrán: Color Flag, 108; Ga Peach, 101; Unknown Worlds, 108; Atcines, 108; Hildegard, 108; Eager Belle, 108 y Toast Master, 108.

SEGUNDA CARRERA — **RECLAMABLE**
5 y medio furlones.—Para ejemplares de 4 años y más.—Premio: $300
HARRY-S CHOICE GRAN FANGUERO

Harrys Choice ... 113— Siempre que haya bastante fango.
Oteebee ... 111— Muy veloz pero se raja pronto.
Wild Oak ... 108— Tiene buenas posibilidades aquí.
Playki ... 111— A veces tira su plante.
También correrán: Mickeys Boy, 113; Dick Weidel, 116; Philtrix, 108; The Bouncer, 108; Legal Dance, 103 y Baby Curls, 106.

TERCERA CARRERA — **RECLAMABLE**
Seis furlones.—Para ejemplares de 3 años y más.—Premio: $500
SILENT GIFT MAL ARRANCADOR

Silent Gift ... 111— El grupo es de los más malos.
Buck Ague ... 106— Otro de la comparsa de los burros.
Fortunes Call ... 106— Debut. Peor que el grupo no puede.
También correrán: Lijosa, 96; Sally May, 111; Head Man, 116; Peanut Lady, 101 y Englemaid, 111.

CUARTA CARRERA — **RECLAMABLE**
Seis furlones.—Para ejemplares de 3 años y más.—Premio: $500
SEA DOVE LE LLEGO SU DIA

Sea Dove ... 111— La pista la negocia a la maravilla.
Rebekah ... 111— Un contrario muy peligroso.
Quiet Lass ... 106— Yegua que anda mal de patas.
Nathan Hale ... 116— Algo le pasó en su anterior.
También correrán: Burning Billows, 108; Swanky Miss, 106; Earle P., 111; Very Busy, 111 y Good Exchange, 111.

QUINTA CARRERA — **RECLAMABLE**
Seis furlones.—Para ejemplares de 3 años y más.—Premio: $600
OWALLER ES UN GRAN FANGUERO

Owaller ... 111— Parece destacarse en esta compañía.
Bryonin ... 114— Es de una cuad

Detenidos por agentes de la Sección de Investigaciones dos acusados más por el asalto y robo al señor Soler

Sólo falta uno de los cinco autores, que posiblemente sea arrestado hoy. Presentados los arrestados en el Juzgado de Instrucción, fueron remitidos al Vivac. Siguen pesquisando

El teniente Tocado, el cabo Rey Merodio y el agente Luis Llando, pertenecientes a la Sección de Investigaciones de la Policía Nacional, durante el día de ayer han continuado trabajando activamente en el asalto y robo a mano armada de que fué víctima días pasados en horas de la madrugada el comerciante Ramiro Suber y de Haro, vecino de Gervasio 358, a quien despojaron de la suma de 36 pesos, en uno de los repartos de Marianao a donde lo condujeron en un automóvil los cinco individuos que aparecen complicados en este hecho.

Desde ayer se encuentran encarcelados por disposición del doctor Romeu Jaime, Juez de Instrucción de la Sección Cuarta, que viene conociendo de estos hechos, Francisco Hernández Izquierdo, más conocido por «Panchito» o «Tabú», vecino de Inquisidor 406; José Lozada González, de Santa Clara 112; Fernando Quintana Barreras, de la Habana, de 19 años, boxeador y domiciliado en Desamparados 18 y Manuel Barrios Toscano, de la Habana, de 23 años, chofer y con domicilio en Picota 274, que fueron detenidos por el teniente Tocado y sus subalternos, después de múltiples pesquisas, recibiendo instrucciones expresas del coronel Bernardo García, Jefe de la Policía Nacional. Sólo falta por arrestar al quinto individuo, el cual será detenido en el día de hoy, dados los antecedentes que del mismo obran en poder de los investigadores.

José Lozada.

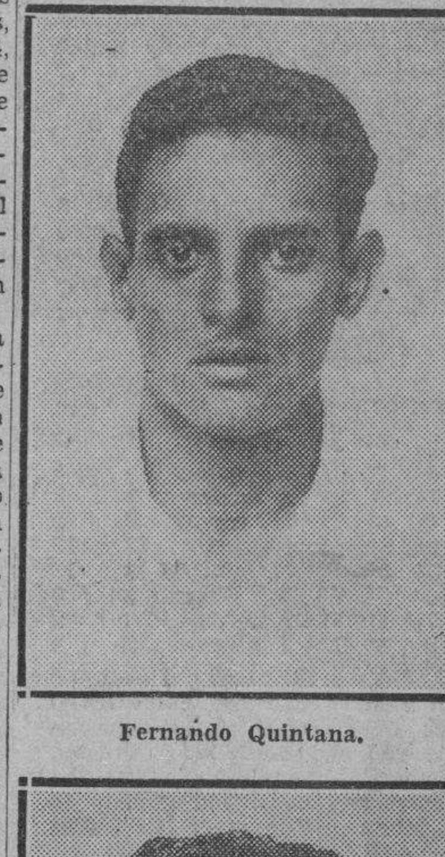

Fernando Quintana.

Francisco Izquierdo.

Al ser interrogados por la Policía y el Juzgado, cada uno de los detenidos informó la participación que cada uno de ellos había tenido en el asalto y robo, comprobándose que todos se pusieron de acuerdo para la consumación del mismo, siendo el detenido Quintana quien en unión del otro sujeto que falta por arrestar los que sacaron del establecimiento a la víctima y, montándolo en el automóvil en que se encontraban los otros tres sujetos, lo condujeron a Marianao, donde lo despojaron del dinero, siempre bajo la amenaza del revólver que esgrimía Quintana, individuo éste que agredió al señor Suber, ocasionándole lesiones de carácter leve en el rostro, de las que fué asistido en el segundo centro de socorro.

También se ha podido comprobar por la policía que Hernández Izquierdo, «Tabú», era el que manejaba el auto chapa número 38534, del pasado ejercicio, que proporcionó Barrios para trasladar a la víctima hasta Marianao.

NOTAS OBRERAS

La Federación de Campesinos de la Provincia de la Habana protesta del desalojo de unas familias

El Secretario de la Federación de Campesinos de la Provincia de la Habana y del Comité Nacional de Campesinos, protesta en nombre de dichas entidades del desalojo que se pretende hacer de 19 familias campesinas de la finca «Peñas Altas» por el Administrador de la misma.

Aduce el Secretario, señor Ramiro Boza Valdés, que en épocas anteriores se obligaba a esos campesinos a sembrar caña, la que ahora se queda en el campo, por lo que hay hasta de seis años sin cortar, a pesar de lo cual se exige el pago total de las rentas, y como no han podido realizar dichos pagos se propone el desahucio. Pide la Federación la intervención de las autoridades.

CARTAS AL DIRECTOR

ES JUSTO Y PATRIOTICO INSTITUIR EL «DIA DEL VETERANO»

Sr. Dr. José I. Rivero.

Director del DIARIO DE LA MARINA.

Ciudad.

Mi estimado Dr. Rivero:

Acudo a su persoe etaoin. cmfwyp para rogarle, de ser posible, la inserción en el DIARIO DE LA MARINA, del significado y ampliación de la idea propugnando instituir el «Día del Veterano», que hube de hacer pública, el año próximo pasado, en el periódico «La Correspondencia» de Cienfuegos.

Expresivas gracias, por su gentileza, y reciba el reiterado testimonio de mi más distinguida consideración, affmo., amigo s. s. y compañero,

Manuel Zabala Pérez

«Bastará que un empeño sea noble, para que la envidia quiera interferir el propósito. El plagio abunda tanto que es ya cosa corriente para la osadía interventora de los infecundos pensamientos.

La Delegación de Veteranos de la Guerra de Independencia, radicada en la hermosa Perla del Sur —Cienfuegos— calorizó la justa causa patriótica de hacer por que sea instituído el «Día del Veterano». El señor Basilio Palma, secretario, con el visto bueno del señor Presidente, General Ernesto Collado, envió escritos diversos a los funcionarios de la República, participándoles, haber adoptado el acuerdo, en magna asamblea, celebrada el pasado día 27 de noviembre, de hacer suya la idea, hecha pública, interesando que todos los días 24 de febrero de cada año, se rinda pleito homenaje de admiración a los gloriosos libertadores cubanos.

Elementos poco escrupulosos, han pretendido y quieren desvirtuar en lo sustancial, lo que de veras necesitan como lenitivo provechoso y oportuno, cuantos se ven carentes de bienes de fortuna, faltos de hogar y de familia, después de haberlo ofrendado todo en aras del sagrado ideal patrio. Hay que robustecer famélicos espíritus, muy dados a tergiversar la pureza de las intenciones y la hidalga rectitud en las normas inquebrantables de la responsabilidad.

Sostiene la Delegación de Veteranos de Cienfuegos, las hermanas organizaciones adheridas a la causa, incluso el Consejo Nacional, que se instituya el «Día del Veterano», pero que ese día se establezca de carácter obligatorio, un sorteo extraordinario de la Lotería Nacional, se ponga en circulación, por la Secretaría de Comunicaciones, durante treinta días, un sello alegórico, simbolizando un hecho de armas de la Guerra de Independencia, se permitan cuestaciones públicas y se realicen actos culturales de sabor histórico.

Que el producto de las recaudaciones que por los conceptos expresados sea obtenido, se deposite en la Tesorería General de la República, y se disponga en la Ley, que solamente sean aplicados dichos fondos, a la construcción y sostenimiento de los «Hogares de los Veteranos». La administración y dirección estará conferida a un Patronato integrado por el Honorable señor Presidente de la República, que será Presidente del mismo por derecho propio; un miembro de la Cámara de Representantes, otro del Senado y representaciones del Consejo Corporativo de Sanidad y Beneficencia, Prensa de Cuba, Asociación de Reporters, Director de la Renta de Lotería y vocales por derecho propio, todos los Presidentes y Secretarios de las Delegaciones de Veteranos de la Guerra de Independencia, eligiéndose por mayoría de votos una vez constituído reglamentariamente el Patronato, a los funcionarios indispensables encargados de cumplir y hacer los acuerdos del citado organismo. El señor Presidente de la República podrá hacerse representar por el funcionario que al efecto designe.

Los señores Representantes a la Cámara, Héctor Pagés, de la Fuente, Olivella, Díaz y otros, han presentado a la consideración de sus distinguidos compañeros, el proyecto de Ley, instituyendo el 24 de febrero de todos los años, el «Día del Veterano», pero en su texto, no se incluye el sorteo de la Lotería Nacional, ni el sello simbólico, que expresamente se determinan en la idea y en los anhelos de todos los ciudadanos que de verdad, sienten la ocasión de rendir ese justo tributo a los valientes «Mambises». Es de suponer que con estas públicas aclaraciones y los escritos que hube de enviar hace días a los citados congresistas, contribuyan a la redacción benéfica de cómo procede que sea el «Día del Veterano».

En el proyecto originario, se hace constar: cada «Hogar del Veterano» se construirá en poblaciones y pueblos, donde actualmente radican Delegaciones, iniciándose las obras por aquella que auspició el proyecto y sucesivamente en forma rotatoria por las que se fueron adhiriendo con sus mejores entusiasmos, tratando siempre de que las edificaciones se hagan en terrenos apropiados para fomentación de pequeñas granjas, de las cuales se podrán obtener muchos artículos y productos que contribuirán al sostenimiento de los veteranos necesitados.

Debe constar cada edificio de las siguientes condiciones: salón de recepciones, biblioteca, sala de asistencia, cocina, comedor, oficinas para el presidente y secretario de la Delegación, dedicándose el salón de recepciones en los días hábiles a escuela pública. Todos los edificios y anexidades del «Hogar del Veterano», al ir extinguiéndose los inmortales patriotas, pasarán de hecho y derecho a ser propiedad del Estado, y únicamente serán destinados a escuelas públicas y asilo de ancianos desvalidos, provenientes de las clases trabajadoras. He ahí la idea en lo fundamental que mantendremos con el calor inextinguible que reclama la trascendencia de justificar a los constructores de la nacionalidad cubana, que siempre serán dignos de la presente y futuras generaciones de la Patria.

Ahora toca a los poderes públicos y al pueblo, resolver la ocasión de apreciar el motivo expreso de nuestra iniciativa.

Manuel Zabala Pérez».

Hansido devueltos por el Gobernador varios reglamentos

Aprobado el del Comité para acudir en auxilio de la heroica Finlandia

El Negociado de Asociaciones del Gobierno Provincial de la Habana comunicó ayer al señor Francisco Arencibia que ha sido aceptado el Reglamento de la Sociedad «Hijos de Acacia»; a la señora Aurora Fomente devolviendo el acta de constitución del Club «Carreño»; al señor Enrique Serrano le restituyó el acta de la Asociación de Graduados de Ciencias Sociales y Políticas y Derecho Consular, por no haberse legalmente constituída esta asociación; al señor Valdés León, le devolvió el acta de electores del «Unión Club de la Sierra» y el balance de su Sociedad, por infracción de la Ley de Asociaciones, al no sellarse ese documento; al Dr. Luis Fernández Alvarez, se le remitió el acta de la Junta Directiva de la Asociación Nacional de Vigilantes Nocturnos, por carecer ese documento de frmas acreditativas.

El referido Negociado aceptó los Reglamentos de las siguientes nuevas sociedades: Amigos y Simpatizadores del Coronel Batista; Frente Unico de Mujeres Liberales, Sociedad los 43 Barrios, Asociación de Seguros residentes en la Habana y Sociedad de Músicos y Compositores.

Auxilio a Finlandia

El Gobierno de la Provincia ha impartido su aprobación al Reglamento del Comité Nacional de Auxilio a Finlandia, sociedad ésta que según informaron a la superioridad del Gobierno Provincial dedicará todas sus actividades a gestionar dentro de la localidad todos los auxilios benéficos al pueblo héroe invadido por los ejércitos comunistas de Stalin.

Firma la Paz con el Japón el líder chino Wang Ching

Chiang Kai-Shek no admitirá ese acto. Otro barco japonés detenido por uno británico

HONOLULU, enero 23. (AP).—Un preeminente pasajero que se encuentra a bordo del vapor japonés «Tatuta Maru» ha comunicado por radio al periódico «Star Bulletin» de Honolulú, que el vapor japonés había sido detenido por un destroyer, pero que ningún oficial del barco de guerra subió a bordo a practicar un registro.

El pasajero, que ha pedido que no se revele su nombre, dijo que el destroyer preguntó hacia dónde se dirigía el «Tatuta Maru» y que el barco, a su vez, preguntó al destroyer cuál era su nombre y a qué nación pertenecía, pero no recibió contestación.

A bordo del barco japonés sólo hay cinco alemanes.

Dícese que Wang ha firmado un convenio con el Gobierno japonés

SHANGHAI, enero 23. (AP). — Mientras el ex Primer Ministro chino Wang Ching-Wei abría su conferencia en Tsingtao para promover el establecimiento de un nuevo Gobierno central en China, sus partidarios en esta ciudad revelaban que ya se ha firmado «un convenio de caballeros» para la paz con el Japón.

Este convenio, dicen, fué firmado por Wang y representantes «extraoficiales» del Gobierno japonés con la aprobación del Ejército nipón. Contiene doce puntos en virtud de los cuales Wang, quien rompió sus relaciones con el régimen de Chiang Kai-Shek hace un año, hará la paz en nombre de China con el Japón, concediendo a ese país los objetivos por los cuales invadió a China.

Dará al Japón la dominación económica de China así como derechos militares y políticos en varias áreas importantes.

El Generalísimo Chiang Kai-Shek dijo en Chungking que tal convenio es «nulo» y que merecerá la más grave consideración del mundo, porque revela «la siniestra ambición japonesa» de hacer de China un protectorado.

Inglaterra no cederá al Japón en la cuestión de los alemanes del «Asama Maru»

LONDRES, enero 23. (Havas).— Aunque la nota de protesta del Japón por la detención de 21 alemanes que viajaban como pasajeros a bordo del vapor nipón «Asama Maru» será estudiada por el Gobierno de Inglaterra, parece poco probable que ésta ceda a la presión de Tokío. Se considera en los círculos diplomáticos londinenses que está bien fundada la actitud inglesa, tanto de jure como de facto, y que el Derecho Internacional reconoce la detención de los pasajeros alemanes que pueden participar en operaciones militares Por ello es muy dudoso que la Gran Bretaña modifique su decisión.

CRUCIGRAMAS

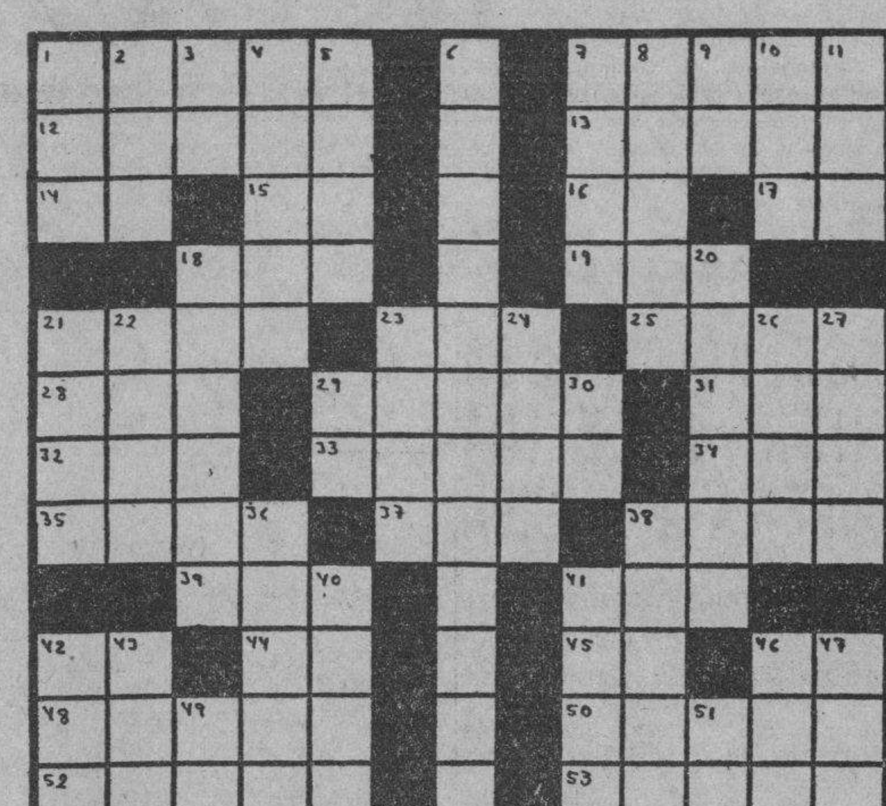

HORIZONTALES

1—Arbol indígena de España.
7—Una de las islas Jónicas.
12—Isla griega del Mar Egeo.
13—Rey de Frigia condenado por Apolo a tener orejas de asno.
14—Terminación de infinitivo.
15—Dios del Sol.
16—Antes meridiano.
17—Voz que se usa repetida para arrullar a los niños.
18—Lugar donde se expenden bebidas.
19—Pronombre.
21—Rezar.
23—Interjección.
25—Una de las encarnaciones de Vichnú.
28—Tiempo del verbo ser.
29—Cuarzo jaspeado.
31—Hogar.
32—Dueña.
33—Tiempo del verbo trinar.
34—Nombre femenino.
35—Mujer distinguida.
37—Prominencia que forma la superficie del agua agitada.
38—Concejal.
39—Terminación de aumentativo.
41—Puerto del Perú.
42—Dona.
44—Pronombre.
45—Isla de la costa occidental de Francia.
46—Arbusto de China y Japón de unos dos metros de altura.
48—Río de Africa.
50—Poderoso imperio de la América del Sur.
52—Isla griega del Mar Egeo.
53—Arbol salicíneo común en las orillas de los ríos.

VERTICALES

1—Medida de superficie.
2—Hogar.
3—Interjección.
4—Residir en un lugar.
5—Atreverse.
6—Volcán de los Andes de Chile.
7—Mineral que atrae el hierro y otros metales.
8—Isla del archipiélago de la Sonda.
9—Preposición inseparable.
10—Hombre despreciable.
11—Cocino.
18—Ciudad de Cuba.
20—Lago de la América del Norte.
21—Tiempo del verbo osar.
22—Capital de Italia.
23—Gigante que, según las mitologías de Europa, comía carne humana.
24—Volcán de Italia.
26—Cacahuete.
27—Mar de Asia.
29—Preposición inglesa.
30—Río de Holanda.
36—Partícula material pequeñísima.
38—Sacerdotisa de Diana y esposa de Menelao.
40—Pronombre demostrativo.
41—Mensajera de los dioses del Olimpo.
42—Donad.
43—Cerveza inglesa.
46—Ruido que producen ciertos movimientos acompasados.
47—Pronombre demostrativo.
49—Número romano.
51—Ncmbre de letra.

A. L. G.

Solución al Crucigrama anterior

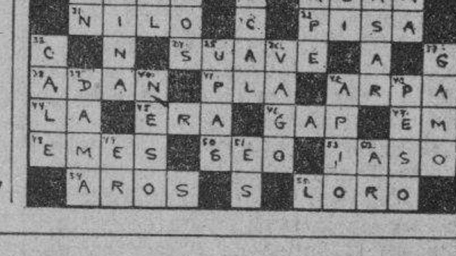

El Juez de Primera Instancia del Sur remitió a la Hacienda informes sobre el juicio hipotecario del Acueducto

Los antecedentes remitidos son a los efectos del cobro del dos por ciento de derechos sobre los créditos. Se ha establecido demanda de desahucio contra un garage habanero

De acuerdo con la petición interesada por la Secretaría de Hacienda el juez de Primera Instancia del Sur remitió ayer copia certificada de todos los antecedentes relacionados con el juicio hipotecario establecido por el doctor Guillermo Belt a nombre de Francisco Ferrer y Riera, contra el Municipio de la Habana.

La Secretaría de Hacienda trata de cobrar el 2 por ciento del impuesto sobre créditos hipotecarios que constituyen las dos hipotecas que gravan el Acueducto de Albear, integradas por una hipoteca de cuatro millones de pesos, y otra de tres millones, las que estima Hacienda deberán ser liquidadas ahora.

Para el día 14 del entrante mes, a las 10 y 15 minutos de la mañana tendrá lugar, en el local del Juzgado de Primera Instancia del Sur, el acto de la segunda subasta del Acueducto.

No fué Sarrá el que perdió

Por error ayer se consignó que el juez de Primera Instancia del Sur había declarado sin lugar la demanda de menor cuantía que seguía el doctor José Ernesto Sarrá y Hernández contra José Martínez Sanatan cuando es lo cierto que el actor en ese juicio lo era José Conde y Fernández.

Importante desahucio

Ante el Repartimiento Judicial estableció ayer el doctor Miguel Echegoyen, por medio del procurador Jose Pinto, a nombre del comerciante José Antonio Alvarez, demanda de desahucio contra Andrés Avellanet, vecino de Concordia 575, frente al frontón Jai-Alai, donde se encuentra instalado un enorme garage, interesando el desalojo del mismo. Funda su demanda en la falta de pago.

Juzgado de Primera Instancia del Norte (Secretaría de Fabio Gárate Bru

En las diligencias preparatorias de la vía ejecutiva seguidas por el señor Santiago Bartolomé y Quemada contra José Fernández Ramos y la Sociedad de Fernández y Barreiro, se ha señalado el día 2 de febrero, a las nueve de la mañana, para que los demandados comparezcan en el Juzgado a reconocer las firmas de dos pagarés, otorgados en Santa Clara a favor del Banco Español de la Isla de Cuba, por mil quinientos pesos y quientos cuarenta y siete pesos, respectivamente.

Se interesa la comparecencia urgente en el Juzgado de Primera Instancia del Norte, secretaría de Fabio Gárate Bru, de los doctores Arturo Gómez de Molina, Arístides Pérez y Andreu, Juan Azel, Juan de Dios Romero y doctor Angel García; de los procuradores Gerardo Villa, Carlos Alberto Igualada, Claudio Hernández, Alfredo Valdés Almagro, Francisco Alvarez, Laureano Carrasco; del doctor José Manuel Bermúdez y Luis Abad Illada, Paura Perdomo, José Martiatu y Dolores Solana.

Relación de los asuntos civiles turnados ayer

EXHORTOS: De Marianao, en mutuo disenso, por Ramón Navarro y Eloísa García, al Oeste; de Remedios, en carta-orden sobre la pensión de Consuelo Pérez, al Norte; de Pinar del Río, en pensión de Blanca L. Díaz, al Sur; De Marianao, en incidente, por Luciano Pérez, al Sur; de Marianao, en incidente, por Magdalena Corrales, al Centro; de Marianao, en hipotecario, por Guillermo Altuzarra contra The Holding Co., S. A., al del Norte; de Guantánamo, en pensión de Pío Rodríguez, al de Almendares; de Camagüey, en incidente, por Rosa Mota Avila, al Este; de Sancti Spíritus, en incidente, por Laudelina Masip, al Oeste;.

INSCRIPCION DE NACIMIENTO: Reemberto Rodríguez, al Sur; Francisco Pérez, al Oeste; Antonio Delgado Rodríguez, al Norte; Augusto Martínez, al Este; José Antonio Fernández, al de Almendares; Victoria Torres, al Sur; Pedro Félix Cárdenas, al de Almendares; Elpidio Herrera, al Centro; Jorge Iluminado de la Fe y Rúa, al Oeste; Alfonso de la Costa Gómez, al Este; Dora Labarrero, al Norte; Carmen Cabrera, al Oeste.

APELACIONES: S. A. Dearbon Chemical Co. of Cuba contra Manuel Cervera, al Sur; Compañía Importadora de Platería contra Tomás Ramírez, al de Almendares; Alejo Hernández contra Adela Casas, al Centro; Ceferino Báez contra Adela Casas, al Norte; Compañía Fomento de la Víbora contra Juan García, al Oeste.

DEMENCIAS: José Valdés, al de Almendares; Francisco Iturralde, al Centro.

DECLARATORIA DE HEREDE-Mariano Castro y Meana, al Centro; María Antonia Ortega y Jorge, al de Almendares; Nicolasa Muñoz, al del Norte.

INCAPACIDAD: José M. Castro y Ruiz, al Este.

JUBILACION: Rosa Riera González, en pensión de Antonio Vignier y Cert, al Centro.

RECIPROCO DISENSO: Juan Miguel Valdés y María Terga, al Este; Francisco Hernández Ramírez y Florentina Martínez, al Sur.

DIVORCIOS: Oswaldo Morales y Moreno contra Herminia Matas y López, al Centro; Julia Zamora Abreu contra Juan Francisco Torrente López, al Oeste.

Sufren daños las cosechas debido a las nevadas en E.U.

En las regiones próximas al Golfo no ha habido nevadas, sino muchas lluvias y viento

ATLANTA, enero 23. (AP). — La tierra del algodón se ve cubierta esta noche por una manta de nieve que le resulta muy pesada.

En muchas áreas se registraron las mayores nevadas desde hace 25 años. Las nueve pulgadas y media de nieve que cayeron en Atlanta establecieron un record para la ciudad y diez pulgadas cayeron en Jackson, Mississippi.

El Sur tiritó de frío con temperaturas excesivamente bajas que acompañaron a las nevadas. Desde Georgia al Oeste, pasando por Alabama, Mississippi, Arkansas y Louisiana, hasta Texas, hay nieve por todas partes y en algunos lugares llega a un pie de altura.

El transporte por aire, automóvil o ferrocarril tropieza con grandes dificultades.

Las temperaturas por debajo de 32 grados llegan al Sur hasta la zona agrícola de la Península de la Florida y el valle del Río Grande en Texas, poniendo en peligro millones de dólares en frutas.

En las regiones que bordean el Golfo no hubo nieve, pero sí lluvia y viento.

Una escasez de carbón amenaza a los habitantes de Birmingham, Alabama, en el corazón del distrito carbonero y del área metalúrgica. Las operaciones en las minas han estado interrumpidas durante las últimas semanas por causa del frío. Una fábrica de aceros ha anunciado que venderá coke al público.

Los vuelos han cesado en el aeropuerto de Atlanta y los trenes tienen tres horas de retraso.

La nieve ha obligado a suspender las maniobras que iba a realizar la primera división del Ejército en Fort Benning.

Avisos de temporal se han publicado para las pequeñas embarcaciones en el Atlántico y Golfo, desde Atlantic City a Port Eads.

INTENSA LLUVIA CON VIENTO

CIENFUEGOS, enero 23. — Los aviones de la Compañía Cubana que debían rendir el viaje Santiago-Habana y Cienfuegos-Habana se vieron precisados a regresar a ésta, a causa del mal tiempo. Llueve copiosamente con fuerte viento.

VIAJE DE CAFICULTORES

Esta noche partieron para la Habana los integrantes de la comisión del Patronato de Caficultores que labora por la construcción del puente sobre el río Arimao, que conduce a las zonas de cultivo. La comisión va presidida por el señor Francisco Gaviña, importante cosechero de esa región montañosa, y se entrevistará con el Presidente Dr. Laredo y el Secretario de Agricultura Ingeniero López Castro al objeto de gestionar el crédito para terminar dichas obras. Los trabajos llevados a cabo hasta ahora lo han sido con dinero recaudado por el Patronato entre los terartenientes de la zona aludida y un crédito que facilitara el anterior Secretario de Agricultura Ingeniero García Montes.

La Escuela de Comercio recientemente creada en ésta ha cerrado la matrícula con 400 alumnos, debido a la limitación del mobiliario y demás enseres, que alcanza solamente a doscientos cuarenta. Los exámenes de ingreso comenzarán mañana. El claustro de profesores tiene de director al Dr. Felipe Silva.

EL CENTRO DE LA PROPIEDAD

El Centro de la Propiedad Urbana y Rústico, eligió hoy su nueva directiva en los señores Antonio F. Oviedo, Pedro Fuxá, Vicente Fornías, Juan Pablo Ros, Luis Inchausti, Inocencio Anzola, Modesto Novoa, Domingo Méndez, Manuel Díaz, Pedro Monasterio, Andrés Formoso, Agustín Sánchez, Juan Pujol, José T. Sotolongo, Ramón Gil, Alberto Martínez, Domingo Sánchez, Francisco Cuervo, Clemente G. Partes, Luis Villa, Rafael Gutiérrez, Emilio Navarro, Manuel Valiño, Wilfredo Sabriá y Justo García.

Obdulio A. García.

MUEREN CUATRO PERSONAS AL CHOCAR UN AVION CON UNA MONTAÑA EN LOS E. U.

RIVERSIDE, California, enero 23 (AP).—Sorprendido por una tormenta de agua, un bombardeador del ejército chocó contra una montaña cerca de esta ciudad, resultando muertos cuatro de los seis ocupantes del avión.

Los dos restantes, un sargento y un soldado, salvaron sus vidas lanzándose en paracaídas.

El aeroplano chocó a dos millas al nordeste de esta ciudad contra el monte Box Springs, que está a sólo siete millas de la base militar aérea de March Field a donde se dirigía el avión.

HORE-BELISHA VENCIDO POR LOS GENERALES

Estas fotos explican por qué salió Hore-Belisha del Ministerio de Guerra inglés. Izquierda, examinando los cañones; derecha, examinando a los reclutas. Los generales de la vieja escuela no se llevaban bien con este dinémico Ministro que pretendía dirigir la guerra desde su despacho de acuerdo con las ideas defensivas de Lydell Hart, y estaba revolucionando los métodos tradicionales de entrenamiento y organización del Ejército.

La renuncia del ministro de la Guerra Inglés se considera el primer paso en la nueva táctica ofensiva contra Alemania

Pero algunos observadores creen que Oliver Stanley podría acelerar las gestiones de paz por ser amigo de Alemania

La salida de Horé-Belisha del Ministerio de la Guerra en el gabinete de Chamberlain es la primera victoria que gana el ejército inglés en la Guerra Europea, pero también puede que la victoria sea más importante desde el punto de vista diplomático. Su sustituto, Oliver Stanley, ex-presidente de la Junta de Comercio que ha sido ministro de Transporte y del Trabajo, es hijo del duque de Derby, caudillo político conservador de Liverpool y Manchester que a su vez ejerció las funciones de ministro de la Guerra desde 1916 hasta 1918 en el gabinete Lloyd George que derrotó a Alemania e hizo la paz de Versalles.

La esposa de Stanley es hija de los marqueses de Londonderry, íntimos amigos de Von Ribbentrop en la época en que éste era embajador del Reich en Londres, y miembros del famoso grupo de Cliveden que, con Lady Asto a la cabeza, favorecía un entendido entre Londres y Berlín. Es pues, un conservador por los cuatro costados el que dirige ahora la política militar de la Gran Bretaña, a diferencia de Hore-Belisha, de descendencia hebrea, que empezó a ganarse la antipatía del ejército cuando redujo la edad de los altos oficiales de 65 a 55 y elevó al vizconde Gort a la jefatura del Estado Mayor Imperial, por encima de los veteranos.

Los conflictos del alto comando inglés

Ahí no terminaron las tácticas desagradables de Hore-Belisha. Transformó, además, el antiguo sistema que sólo permitía seleccionar la oficialidad del ejército inglés de entre las clases altas, y el abrió campo a las filas para que tuvieran derecho al premio que merece un fiel y largo servicio en las armas reales.

Se decía hace tiempo en los círculos bien informados de Londres que el activo ministro de la Guerra, en cuya oficina había un busto del célebre judío Disraeli, no sostenía buenas relaciones con el ministro de Defensa Aérea, Sir Kingsley Wood, y con el Primer Lord del Almirantazgo Winston Churchill. Al nombrar al vizconde Gort para encabezar las tropas en Francia y poner a Sir Edmund Ironside en el Estado Mayor creó un conflicto entre aquél, que es un estratega de ideas independientes y éste, que pertenece al cuño tradicional.

Por otro lado, Hore-Belisha estaba influenciado profundamente por las ideas tácticas del perito Lydell Hart, que proclama la guerra defensiva como medio de derrotar a los alemanes. A los generales se les ha enseñado que las guerras solamente se ganan asumiendo la ofensiva en el frente, para lo cual se equeriría un gran ejército inglés en territorio francés.

Drew Pearson y Robert S. Allen, comentaristas de Washington, han publicado en su muy leída columna, que la verdadera razón de la renuncia de Hore-Belisha es que Chamberlain y la mayoría de su gabinete desean concluir una paz rápida con Alemania para luego atacar a Rusia. Hitler, según estas especulaciones, nunca hubiera consentido negociar mientras un judío estuviese en el Ministerio de la Guerra inglés, mientras que estando este cargo ocupado por un amigo de los alemanes como Stanley hay más posibilidades de que se llegue a un arreglo.

Ironside, símbolo del Imperio

Otros comentaristas opinan que el cambio ordenado por Chamberlain obedece al hecho de que Inglaterra está resuelta a anticiparse a Hitler en el **blitzkrieg** o ataque relámpago de la primavera. El Major George Fielding Eliot cree que la renuncia de Hore-Belisha ha sido para bien del imperio y afirma que ahora aumentarán el prestigio y la utilidad de Sir Edmund Ironside en la contienda que se aproxima.

«Considerando —escribe— la personalidad admirable de este hombre, su gran popularidad entre el público británico como símbolo de todas las cualidades del soldado, que tanto recuerdan el pasado esplendor y los orígenes del moderno ejército inglés, se maravilla uno de que estas ventajas no hayan sido explotadas con mayor habilidad por el gobierno. Sir Edmund puede ser un símbolo del esfuerzo nacional como lo fué en la pasada guerra Lord Kitchener.»

Ironside es partidario de la creación de un poderoso ejército inglés en el frente occidental y en esto está de acuerdo con las ideas de los militares franceses. Mientras Francia ha movilizado uno de cada ocho hombres de edad militar, Inglaterra sólo ha movilizado uno de cada cuarenta y cinco. Hore-Belisha estimaba preferible mandar a Francia un número limitado de tropas de las mejores del ejército regular. Los alemanes, aprovechando esta situación, hacían propaganda para separar a los Aliados diciéndoles a los Poilus que «Inglaterra pelearía hasta morir el último soldado francés».

En libertad provisional cuatro diputados comunistas franceses

PARIS, enero 23 (Havas).—El capitán Demossay, juez de instrucción del tribunal militar de París, ordenó hoy la libertad provisional de cuatro diputados comunistas, tres de ellos mutilados de guerra: Félix Brun, Jean Duclos, Pierre Dadot y Leon Pigeonner. Es probable que haya influído en el magistrado el hecho de que los cuatro son veteranos, pero también el detalle de que al reorganizarse el comunismo en Francia, fueron adversarios de la obediencia a Stalin. Uno de ellos, Jean Duclos, hermano de Jacques Duclos, secretario general del partido, actualmente en rebeldía, se opuso a la política de sumisión que su propio hermano preconizaba.

MAS NOTAS POLITICAS

Baja en el U. R. Comunista

Desde la semana pasada ha causado baja en los cuadros del Partido Unión Revolucionaria Comunista y por consiguiente, ha dejado de ostentar los cargos que en sus distintos organismos ha venido desempeñando, el doctor Nilo Zuaznábar Suárez, quien así nos lo informa en atenta comunicación.

El doctor Zauznábar Suárez/nos dice—se mantendrá ajeno a toda actividad política militante, atendiendo únicamente los intereses de su bnfete.

Alcalde cenedista

CALIMETE, enero 23. (Por telégrafo, al DIARIO).—La Asamblea Municipal del partido «Conjunto Nacional Democrático», ha postulado para un nuevo período al señor Jacinto Ruiz Alvarez, alcalde de este término municipal. Reinó mucho entusiasmo en la junta, que fué presidida por el representante y jefe del término, señor Fidel Barreto. **Doctor García,** corresponsal.

OPERADO

Recientemente fué objeto de una difícil intervención quirúrgica en la clínica «Juan Gualberto Gómez», el doctor Manuel Rodríguez Solsona.

El doctor Rodríguez Solsona, inspector provincial de farmacias y compañero nuestro en la ardua labor periodística, fué intervenido por el doctor Federico G. Bosch.

El estado del doctor R. Solsona es bastante satisfactorio.

Medidas para la confección de las boletas electorales

Entre los diversos acuerdos adoptados por el Tribunal Superior Electoral, en su sesión de ayer, están los siguientes:

Decir por teléfono a las Provinciales de Camagüey y Oriente que urge el envío de cuadros de boletas nacionales, provinciales y municipales que se necesitarán para las próximas elecciones, y que hace tiempo se pidieron, y que se necesitan para el día 26 poder ordenar el pedido de boletas.

A todas las Provinciales se les dijo que inmediatamente después de expirado el término para presentar candidaturas, digan cuáles han sido admitidas con carácter de firmeza para cargos nacionales, provinciales y municipales y cuáles penden de resolución o de ser firmes la recaída para determinar el número de columnas que debe tener cada una de las tres boletas.

A la Provinical de Pinar del Río y a las demás se dijo por telégrafo, que el apartado 7 de la Instrucción General 163 se contrae a las renuncias que se presenten de candidatos que figuran tanto en candidaturas ya aprobadas como en las que no reunen esas circunstancias.

POLITICA PINAREÑA

El doctor Rogelio Regalado y Rodríguez, actual Representante a la Cámara, ha dejado el Partiod Nacionalista e ingresará en las filas del autenticismo. Es un candidato a Senador que apoyan numerosos elementos pertenecientes a esa agrupación política.

Dentro del mismo partido aspira también a la posición el doctor Raúl Fernández Fiallo, que fué candidato a Delegado a la Constituyente por esta región en las últimas elecciones.

En los círculos políticos de esta capital se tiene entendido que de mantenerse en vigor el retraimiento acordado por los partidos oposicionistas, el actual Alcalde de Pinar del Río señor Agapito Guerra Gálvez, que milita en las filas del General Menocal, se decidirá a concurrir a los próximos comicios por un partido independiente.

Sin haber logrado confirmar tal noticia, sólo la damos como una versión pública que circula por nuestros principales corrillos.

De una triunfal tournée política por la costa Norte acaba de regresar el señor Leopoldo Calero Pino, candidato con el número 2 a Representante por el Partido Liberal. Lo acompañan los también candidatos del propio partido a Consejeros Provinciales doctores Narciso López Valdés y Baldomero A. Fernández de Velazco, ex oficial de nuestro Ejército Constitucional que entra en la vida pública lleno de los mejores entusiasmos.

Tanto Calero como sus acompañantes regresan altamente complacidos de la buena acogida que tuvieron en La Palma, Viñales y otros lugares.

Guillermo Rodríguez.

DOCE FUNCIONES SE HAN FIJADO AL PROYECTADO BANCO INTERAMERICANO

WASHINGTON, enero 23. (AP).— Doce funciones se han propuesto para el Banco Inter-americano, cuyo capital será de 100 millones de dólares, según las recomendaciones hechas por la subcomisión.

Estas funciones serán: hacer empréstitos en oro o plata a los gobiernos, agencias fiscales, bancos centrales y sus subdivisiones; comprar y vender bonos y obligaciones de los gobiernos; reforzar las garantías de los gobiernos sobre los péstamos; actuar como centro para la liquidación de fondos, saldos, cheques, giros y aceptaciones; comprar, vender y depositar metales preciosos, dinero y valores; emitir sellos, bonos y otras obligaciones con garantía; aceptar depósitos y custodia de cuentas de los gobiernos, bancos centrales, agencias fiscales; descontar y redescontar las cuentas de los gobiernos, aceptaciones, obligaciones y otros instrumentos de crédito; abrir y mantener depósitos y cuentas con los gobiernos e instituciones bancarias; actuar de agente o corresponsal de los gobiernos participantes; hacer estudios económicos y financieros y publicar sus resultados.

EL PROXIMO DOMINGO SE CONMEMORA LA FUNDACION DEL ARCHIVO NACIONAL

Para el domingo próximo 28 del mes en curso, está señalada la conmemoración del primer centenario de la fundación del Archivo Nacional, cuya fecha coincide con el natalicio del Apóstol y ha sido declarada «Día de Martí».

El Archivo Nacional, que tantos y tan valiosos tesoros históricos conserva, tiene por jefe a un viejo mambí, Capitán del Ejército Libertador, señor Joaquín Llaverías y Martínez, celoso custodio de los documentos.

Los actos conmemorativos son los siguientes:

De 2 a 5.30 p. m. Maestros y Alumnos de los centros educacionales públicos y privados de esta Capital, visitarán el histórico establecimiento, situado en Compostela esquina a Fundición. El Capitán Llaverías, personalmente, atenderá a cuantos oncurran.

Por la noche, a las 9, tendrá lugar el acto conmemorativo en el Salón de Recepciones del Palacio Municipal de la Habana, si que asistirán el Honorable señor Presidente de la República, y el señor Secretario de Educación, Dr. Guzmán. El interesante programa confeccionado se desenvolverá así:

I.—Discurso de Apertura, por el Dr. Emilio Roig de Leuchsenring, Historiador de la Habana.

II.—«El Archivo Nacional de Cuba», Conferencia por el brillante Catedrático de Historia de América de la Universidad Nacional, Dr. Herminio Portell Vilá, y una de las figuras más destacadas entre los investigadores americanos.

III.—Entrega al Capitán del E. L. señor Joaquín Llaverías Martínez, por el Honorable Señor Presidente de la República, de un Pergamino simbólico por el que la Nación honra su labor meritoria y fidelísima al cuidado de tan valioso tesoro.

Concurrirán escogidas Comisiones nombradas por los 57 Organismos de todas las actividades na cionales que han suscrito el Pergamino que será entregado al Capitán Llaverías.

La Banda Municipal de Música, dirigida por el Profesor Gonzalo Roig, amenizará este acto, que será transmitido por radio.

ACEPTADO EL COMITE PRO FINLANDIA

El Gobierno de la Provincia ha impartido su aprobación al Reglamento del Comité Nacional de Auxilio a Finlandia, sociedad que dedicará sus actividades a gestionar dentro de la legalidad que la Ley concede todos los auxilios benéficos al pueblo de Finlandia.

M.E.C.D. 2016

El SOBRE de la SORPRESA

Y las sorpresas extraordinarias de febrero.

No olvide que, comprando AVANCE todas las tardes, tendrá, por lo menos, veintiséis oportunidades mensuales de OBTENER:

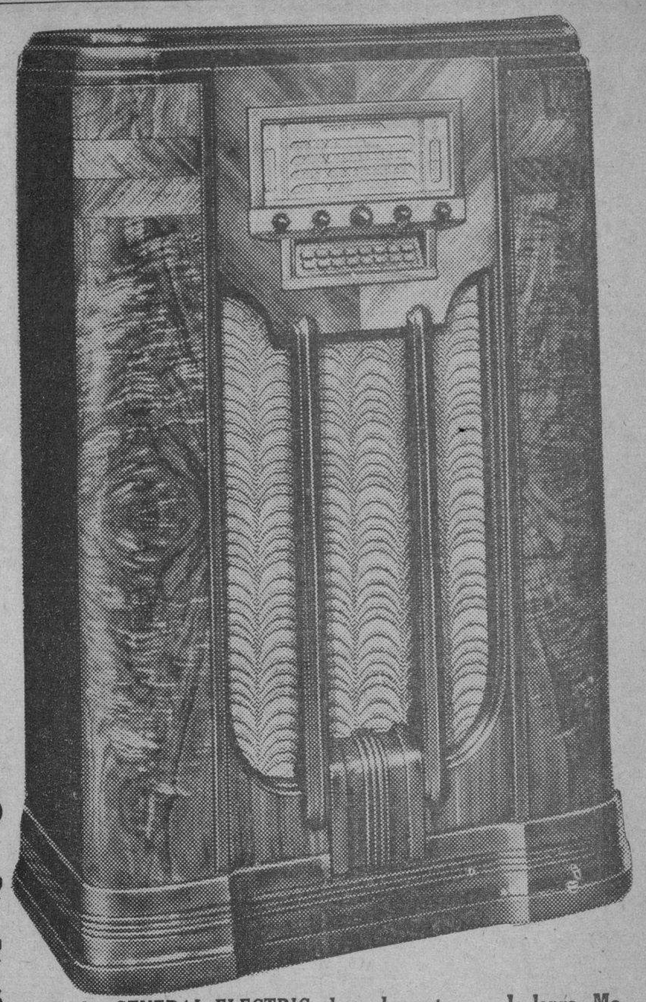

Un Radio GENERAL ELECTRIC, de onda corta y onda larga, Modelo GE-135, de 13 bombillos, con teclado automático, accionado con motor, con 16 botones, con un valor de $245.00.

Doce Máquinas de Escribir, CORONA-PORTATIL, con un valor de $45.00 cada una.

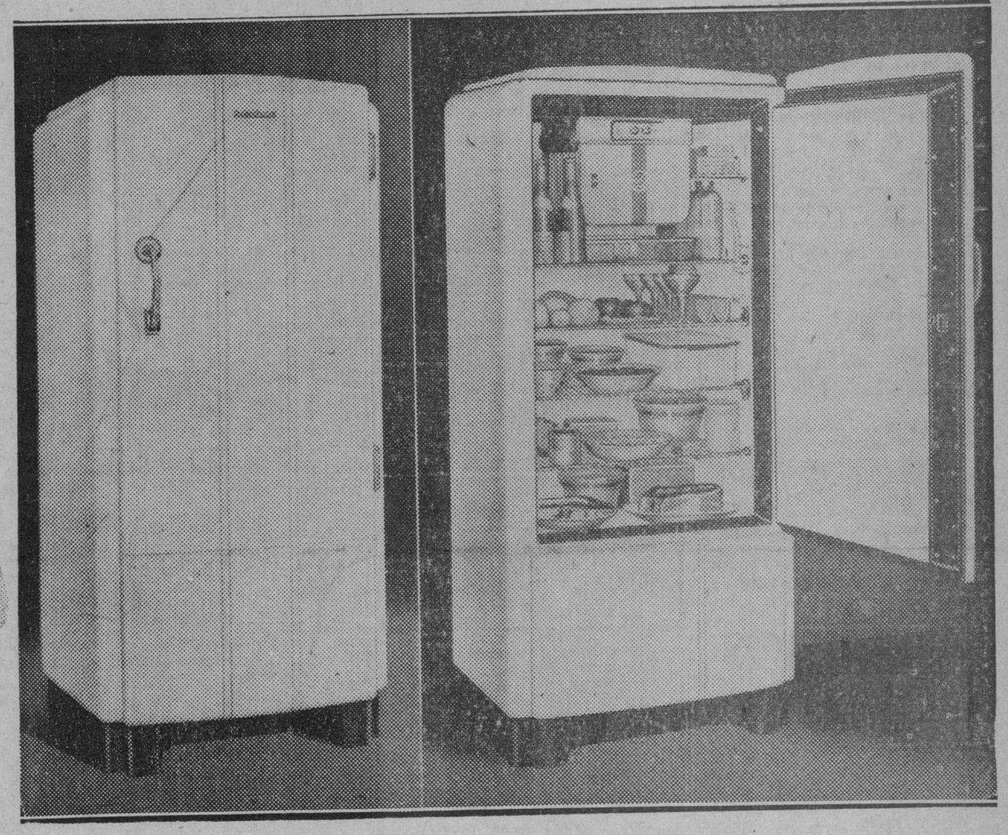

Un Refrigerador GENERAL ELECTRIC, Modelo B-7, de 7 pies, con un valor de $295.00.

El FORD-POLAR, un V-8 de cuatro puertas, Modelo 1940, con cambio de velocidades en el timón, lujosa vestidura y carrocería especial, con un valor de $1.200.00.

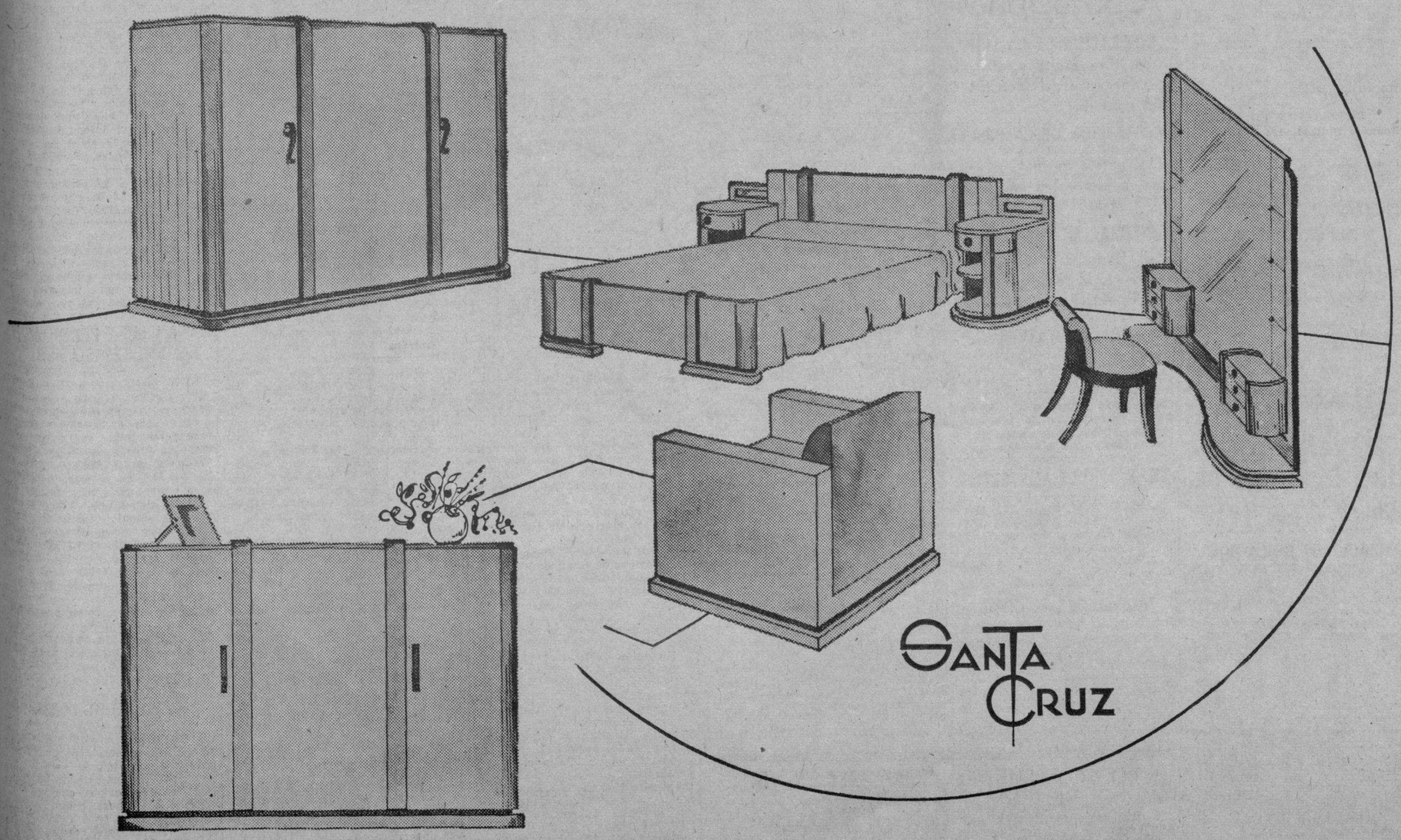

Un Juego de Cuarto SANTA CRUZ Y HERMANO, estilo Arte Moderno, terminado en color claro natural, con un valor de $500.00.

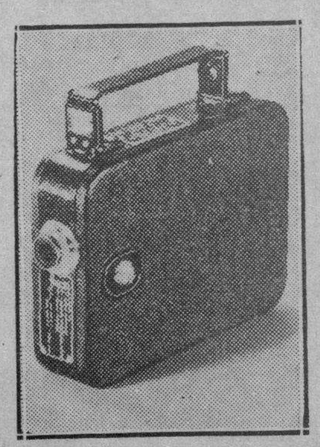

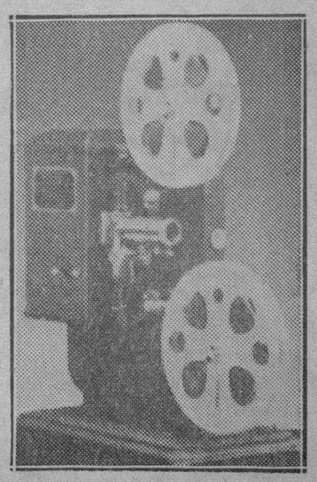

Un Equipo de Cine KODAK, completo. Modelo 25, de 8 milímetros. Lente F-2-7. Proyector 8, Modelo 50. Pantalla de 30 pulgadas por 50 y dos rollos de película virgen de 50 pies cada uno. Con un valor de $125.00.

M.E.C.D. 2016

INGLATERRA COMPRO AZUCARES CRUDOS DEL PERU Y DEL BRASIL A 1.25 CENTAVOS LIBRE A BORDO CUBA

BOLSA DE NUEVA YORK

COTIZACIONES AL CIERRE AYER

—A	
Amer. Crys	11
Am. Radiator	9⅝
Adams Expr.	7⅞
Air Reducc.	51½
Alaska Jun.	6⅝
Allied Chem	173
Allis Chal.	36⅝
Amer. Can	115¾
Am. Car Fou.	25⅜
Amer. Inter.	5⅜
Am. P. Light	4⅛
Amer. Smel.	46
Amer. Sugar	18⅜
A. C. Alcohol	6⅝
Amer. T. and T.	170⅞
Am. Tobac. A.	87¾
Am. Tobac. B.	88⅜
Am. W. Works	10⅝
Am. Woolen	7¾
Anaconda C.	26⅜
Atchison	22⅛
Atlan. Coast	19
Atlan. Ref.	21⅜
Ass. D. Goods	8
Aviat. Cor.	6¼
Armour and Co.	5⅛
—B	
Baldwin Lo.	14⅞
Balt. and Ohio	28¾
Boeing Airp	23⅞
Beth. Steel	71¼
Borden Co.	21¾
Briggs	19½
Brook Man	15¾
Butte Copp	3¾
Byers A. M.	11½
—C	
Can. Pacif.	5
Curt. W. «A»	28
Curt. W. com.	9½
Case T. Mach	71½
Columb. Gas	6⅜
C. de Pasco	37⅜
Ches. and Ohio	40
Chrysler	82¼
Comm. and Sout	1⅛
Cons. Gas	31⅝
Cons. Oil	7¼
Cont. Can	42¼
Cont. Oil	24
Corn Prod.	63⅛
Cont. Motors	3⅛
Cub Amer. S.	6⅜
Comm'l Solv.	13⅞
Chesapeake	4⅜
Cruc. Steel	34¾
Canada Dry	18¼
—D	
Del. Hudson	19
Del. and Lack.	4¾
D. Aircraft	79¾
Drug Inc.	5¼
Dupont	180½
—E	
East. Kodak	161½
El. Auto Lit	35¼
El. Pow. Lig.	6⅞
Elec. Bond	7¼
Erie (R. R.)	1⅜
—F	
Fox Film C.	11¾
Frep. Texas	33¼
Firestone	19¾
—G	
Gen. Asphalt	14¼
Gen. Elec.	38⅜
Gen. Foods	47¼
Gen. Motors	52⅜
Gimbel Bros	7⅝
Gold Dust	9⅞
Goodrich R.	17½
Goodyear	22⅛
Graham Page	1⅛
Gramby	8
Great North	23¾
—H	
Homestake	59⅞
Houston Oil	5⅞
Hudson Mot.	5¼
—I	
Illi. Cent.	11¼
Interb. R. T.	3¼
Int. Cement	44¼
Int. Nickel	36
Inter. Tel.	4
I. Tel. F. S.	4
Illin. Glas	62½
—J	
Johns Mansv	74
—K	
Kroger Groc.	29
Kennecot	35⅝
—L	
Lambert Co.	15⅞
Lgg Myers.	107¾
Loew's Inc.	35
Loft Inc.	22⅝
Lorillard	24
Louisv. Nas	58¾
Ludlum Stl.	18¾
Lehman Cor.	21⅝
Liquid Carb	17¼
—M	
Macy (H. R.)	28⅝
Manati Sugar	2⅞
Montgomeri	51
Miss. Pac. c.	1
Miss. Pac. p.	¾
Morris (Phi)	91
Murray Corp	5⅝
—N	
N. Y. Central	16⅛
Nash-Kelvi.	6¾
Nat'l Bisc.	24
Nat'l Dist.	23¾
Nat'l Dairy	16⅜
Nat'l P. Li.	8⅜
Nat'l Steel	64½
North Amer.	21½
N. A. Aviation	24½
North Pacif.	8¼
—O	
Ohio Oil	6⅞
Otis Elev.	17
Otis Steel	10
—P	
Packard Mot	3⅜
Paramount	7⅛
Pennsylvann	21½
Pat. Mines	6
P. Petroleum	40¼
Pullman Co.	27¼
Pure Oil	8⅝
Puerto Rico	24
—R	
Radio Corp.	5⅞
Rep. I. Steel	19
Reynolds	41
—S	
Schen. Dis.	11¾
Safeway St.	46½
Sears Roeb.	82⅛
Shell Uni.	11¾
Soc-Vacuun	12
St. Paul p.	½
So. Pacific	13
South. Ry.	17⅛
Stan Brands	7⅛
Stand Gas	1¾
Stan. N. J.	44½
Stan Oil C.	25¼
Studebaker	9⅛
—T	
Texas Co.	43⅞
Texas Gulf	34
Tinken Roll	47
—U	
Union Carb	80¼
U. Pacific	94
United Cor.	2⅜
Uni. Cor. pfd.	39¾
Unit. Fruit	83½
U. S. Rubber	36
U. Aircraft	46
U. S. Steel	57
U. S. Inb. Alc.	23
—V	
Vanadium	29
—W	
Warner Bros	3½
West. Union	23⅜
West. Elec.	107¾
½hite Motor	11⅜
Woolworth	40⅛
—Y	
Yellow-Tr.	17⅛
Youngs. Sheet	39⅞

GANADO

LOS PRECIOS EN PIE

Precios que pagan compradores, entregado el ganado en esta capital, según información de los Mataderos:

	Ctvs. Libre
Lanar. de 3 a	3½
Vacuno de 3¼ a	3½

Precios del ganado porcino

De 100 lbs a 125 lbs de 4 a 5 cts
De 125 lbs a 150 lbs de 5 a 5½ cts
De 150 lbs a 175 lbs de 5¼ a 5½ cts
De 175 lbs a 200 lbs e 5½ a 6 cts

LOS PRECIOS DE LA CARNE

En los mataderos de esta capital rigen los siguientes precios:

	Ctvs. Kilo
Vacuno, de 12 a	14
Cerda, de 25 a	30
Lanar de 20 a	25

MATADERO DE LUYANO

Se sacrificaron ayer en el Matadero de Luyanó:

	Cabezas
Vacuno	42
Cerda	22
Lanar	—

MATADERO INDUSTRIAL

Se sacrificaron ayer en el Matadero Industrial:

	Cabezas
Vacuno	169
Cerda	100
Lanar	34

CARROS ENTRADOS

Ninguno.

CAMBIOS

Tipos de venta al cierre ayer en Bancos de esta capital:

Nueva York, cable	1-10P
Nueva York vista	1-10P
Londres, cable	3.98
Londres, vista	3.97½
Paris, cable	2.26½
Paris, vista	2.25½
Madrid cable	Nominal
Madrid vista	Nominal
Italia, cable	5.10
Italia, vista	5.09
Toronto, cable	12⅜D
Toronto, vista	12⅜D
Alemania cable	40 50
Alemania vista	40 49
Hong Kong, cable	24.62
Hong Kong, vista	24.57
Bélgica, cable	16.90
Bélgica, vista	16.89
Suiza cable	22.49
Suiza, vista	22 48
Amsterdam, cable	53.40
Amsterdam vista	53.35
Buenos Aires, cable	22.76
Buenos Aires, vista	22.75
Japon, cable	23.46
Japón vista	23.41

MERCADO DE MANTECA

Cierre ayer en Chicago:

Mayo	6.05
Julio	6.57
Granel	5.22

MERCADO DE GRANOS

Cierre ayer en Chicago:

Avena:	
Mayo	39¼
Julio	34¼
Septiembre	32⅛
Centeno:	
Mayo	69
Julio	68¾
Septiembre	68¾
Maiz:	
Mayo	57¼
Julio	57¼
Septiembre	57⅞
Trigo:	
Mayo	99⅜
Julio	96⅞
Septiembre	96⅛
Winnipeg:	
Mayo	86⅛
Julio	86⅞
Septiembre	87⅞

Bonos de Cuba

Cierre ayer en New York:

Speyer, 5%	101⅜	—
Morgan, 5%	102½	103
Speyer, 4%	98⅝	—
Morgan, 5½%	101¼	104½
Obras Públicas, 5½%	74	75
Cuba 4½%, 1977	56¼	57
Cuba Railroad, 5%	34¾	36¼
Cuba Railroad, 7½	43	45
Cuba Northen, 5½	29	29½
Manati Sug. 6½	40	40¾
Warren Bros 6	32¾	34¾

MERCADO DE METALES

Cierre ayer en New York:

Cobre	11.75
Plomo	5.50
Manganeso	40.00
Estaño	45.25
Zinc	5.89
Nickel	35.00

CAMBIOS EN NEW YORK

Cierre de ayer en New York:

Libra Esterlina	3.96¾
Francos	2.25
Pesetas	10½

MERCADO DE SEDA

Cierre ayer en New York:

Marzo	324
Mayo	314
Junio	308

MERCADO DE PIELES

Cierre ayer en New York:

Marzo	13.90
Julio	14.18
Septiembre	14.45
Diciembre	14.68

ACCIONES DE LOS BANCOS

Cierre ayer en New York:

Guaranty Trust	292½
New York Trust Co.	109
Chase Nat. Bank	35¼
National City Bank	29⅜
Public National Bank	31¾
Manufacturers Trust	39¾
Irvin Trust	12⅞
Corn Exchange Bank	54½
Chemical B. Trust	50
Bankers Trust	57⅛
First National of N. Y.	1.935
Bank of Manhattan	17¼
Central Hannover	104
Continental Bank	14
First Nat. Boston	46¼
Royal B. of Canada	148

SORTEO DE SANTA CLAUS
SE JUEGA EL 31 DE ENERO PREMIO MAYOR. $200,000
CADA FRACCION GANA $20,000
POR $22.00 REMITIMOS EL BILLETE ENTERO DE LAS CUATRO SERIES A CUALQUIER LUGAR
SOLICITE PRECIO ESPECIAL PARA REVENTA
CASA MENENDEZ, S. A.
MONTE, 813. APARTADO 1908.
TELEFONO M-4729. HABANA. TELEGRAFO «ROQUE».

BOLSA DE LA HABANA

COTIZACIONES AL CIERRE AYER

COTIZACION OFICIAL
Bonos y Obligaciones
República de Cuba

	Comp.	Vend.
Speyer 1904-1944	110	—
Deuda Int. 1905	93	100
1909-1949	110	—
Morgan 1914-1949	112	—
Morgan 1923-1953	113	—
O. Publicas 1930-1945	82¼	—
1937-1977	63½	64¼
Obgs. oro con 9 cupones	40	—
Obgs. oro con 7 cupones	34	36
Obgs. oro con 4 cupones	31	—
Azúcar 1930-1940	109	—
Centro Asturiano	42	—
Banco Terr. S. B	12	—
Cervecera	40	60
Cerv. Obgs. no Hip.	15	20
Gas	98	—
Hav. Elec. Cons.	46	—
Havana Electric Debentures Obgs. no Hip.	1¼	2
Edif. La Metrop. S. A.	26½	—
Mercados de Abasto y Consumo 1a. Hip.	40	—
Nueva F. de Hielo	110	—
Papelera S. B	70	—
Teléfonos	100	—
Unidos	4	—
Obgs. no Hip. Cía. Inversiones Fom. S. A.	—	—

Acciones

	Comp.	Vend.
Banco Territorial	1	—
Banco Terr. Bnfs.	⅛	—
Cervecera	15	—
F. C. Cons. de Cuba P.	2	—
Cuba R. R.	3	—
Fibras y Jarcia	15	—
H. E. Utilities Co. P. 6%	35	41
H. E. Utilities Co. P. 5%	5	—
H. E. Railway Co. P.	⅝	2
H. E. Railway Co., C	⅛	—
Jarcia, P	65	—
Jarcia, C	4½	—
Licorera de Cuba	1¼	2½
Lonja, P	—	—
Lonja, C	—	—
Mercantil, La (Seguros)	150	—
Metropolitan Auto	—	—
Naviera, P	24	26¾
Naviera C	2⅛	—
Nueva F. de Hielo	120	—
N. F. de Hielo Bnfs.	35	37¼
Pesca, P	—	—
Pesca, C	—	—
Teléfono P	60	—
Teléfono C	7½	12
Unidos	1	2¼
Unión Oil	1¾	3
1ra. Papelera Cubana	30	—
Cédulas Primera Papelera Cubana, 8%. (En circulación $500,000)	5	—
Cía. Muelles de Regla		

COTIZACION A TERMINO
Entregas: días 15 y último de mes
Bonos y Obligaciones
República de Cuba

	Comp.	Vend.
Speyer 5%	112	—
Deuda Interior	94	100
Speyer 4½%	110	—
Morgan 5%	113	—
Morgan 5½%	113	—
O. Públicas 1945	82	—
4½, 1977	63⅝	64½
Obs. oro con 9 cupones	40	—
Obgs. oro con 7 cupones	34	—
Obgs. oro con 4 cupones	31½	—
Azúcar	109	—
Centro Asturiano	40	—
Cerv. Int.	40	—
Cerv. Int. Obgs. no Hip.	16	—
Gas y Electricidad	100	—
Hav. Elec. Railway Co.	46	—
Havana Electric Railway Co. Obgs. no Hip.	1¼	2
Nueva F. de Hielo	110	—
Papelera Cubana, S. B	70	—
Cuban Telephone Co.	101	—
Unidos	6	—
Cía. Inv. Fom. S. A.	—	—

Acciones

	Comp.	Vend.
Cervecera Int.	15	40
F. C. Cons. Prfs.	2	—
Cuba Railroad Prfs.	3½	—
H. E. Utilitie Prfs.	35	40
H. E. Utilities Pretes	5½	8
Hav. Elec. Ry. Co. Prfs.	⅝	2
Jarcia, Prfs	65	—
Jarcia, Cms.	4½	—
Licorera de Cuba	1	—
Naviera Prfs.	25	—
Naviera Cms.	2	—
Nueva F. de Hielo	120	—
N. F. de Hielo Bnfs.	35½	—
Teléfonos Prfs.	60	63
Teléfonos Cms.	7	12
Ferrocarriles Unidos	1	2
Unión Oil Co.	2	4

COTIZACION LIBRE
Bonos y Obligaciones

	Comp.	Vend.
Int. Tel. Conv. 4½%	100	—
Int. Tel. 5% 1905	40	—

	Comp.	Vend.
Cuba Tel. Co. 7½%	—	—
Cuba R. R. 5% 1952	34	—
Cuba R. R. 6%	32	—
Cuba R. R. 7½% 1936	42½	—
Nort. de Cuba 5½% 1942	20	—
Manati Sug. 5½ 1942	20	—
Vertientes Sug. 7% 1942	7	—
C. Gallego 6% 1975	40	—
Vedado Tennis 3% 1949	3	—
Pro A. Musical 7%	30	—
Casino Español 6%	50	—
Warren Brothers 6%	32½	—

Acciones

	Comp.	Vend.
Int. Tel. and Tel.	3½	—
Cía. Cub. Elec. Prfs. $600	28	—
Cuban Ame Sug. Prfs.	70	—
Cuban Ame. Sug. Cms.	6	—
Cuba Co. Cms.	½	1½
Aux. Marit. (Suscri)	6	10
Seg. La Com. (Suscrip)	60	—
Seguros El Com.	100	—
Central Violeta	6	—
Guantánamo Prfs.	10	—
Guantáanamo Cms.	2	—
Cía. Litográfica Prfs.	30	—
Litográfica Cms.	—	—

APRECIACIONES DEL MERCADO DEL AZUCAR

ENERO 23 DE 1940

Costo y Flete	Ant.	Hoy
Pronto embarque a EE. UU.	2.00	1.96
Flete	0.23	0.23
Libre a bordo — Pago inmediato		
EE. UU. cuota libre	1.76	1.73
EE. UU. cuota retenida 1941	1.50	1.49
Cuota Mundial libre	1.56	1.54
Cuota Mundial especiales y reserva	1.47	1.45
Cuota local (Ex-Almacén Puerto)	1.29	1.28
Todas las cuotas	1.58¼	1.56½

(Estas apreciaciones son de Luis Mendoza y Compañía.)

COTIZACIONES DE LA BOLSA DEL AZUCAR DE NEW YORK

NUEVA YORK, enero 23. — (Por el hilo directo de Luis Mendoza y Compañía.)

CONTRATO NO. 3

Meses	Abre	Máx.	Min.	Cierre
Ene.	—	—	—	1.85
Mar.	1.91	1.91	1.90	1.90
May.	1.96	1.96	1.94	1.95
Jul.	2.01	2.01	1.99	2.00
Sept.	2.04	2.05	2.03	2.04
Ene.	2.00	—	—	2.04

CONTRATO NO. 4

Meses	Abre	Máx.	Min.	Cierre
Mar.	158	157	156	157
May.	154	153	149W	152
Jul.	154	154	150	151½
Sept.	152	151	149	151
Dic.	153	—	—	152

MERCADO DE CAFE

Cierre ayer en Nueva York:

Diciembre	—
Marzo	3.70

MERCADO DE ALGODON

Cierre ayer en New York:

Marzo	10.72
Mayo	10.43
Julio	10.02
Octubre	9.40
Diciembre	9.32

TABACO

Desde luego que ayer no hubo registros en el mercado. No queremos decir que los habria si la lluvia no lo impidiera. Ello constituiría una afirmación de que hay cantidades pendientes de registro. Y en verdad que lo único que sabemos está por registrar, es la mitad de las vegas de Sabino y Santiago Plasencia, y de Bernardo Méndez. Son las vegas compradas por Leslie Pantin and Son, para el fabricante de New York, Mr. D. Emil Klein. Son los tercios que esperan los mencionados señores de Pantin para registrarlos en sus almacenes.

Pero además de esos tercios, que constituyen la mitad de cada una de las tres vegas mencionadas, podría haber esta semana en el mercado algún otro registro. Acaso fuera de tripas de igual procedencia.

Los compradores de tabaco de Remedios no han vuelto al mercado. Hay algunos que se interesan por octavas, pero los tenedores no se muestran dispuestos a deshacerse de esa clase si no le compran la tercera. Otros tenedores no venden sino las cuatro tripas juntas, o sean quintas, segundas, terceras y octavas.

No nos referimos a esas clases procedentes de vegas, pues hemos visto que las octavas de vegas han sido las que se han estado vendiendo.

Posiblemente algunos tenedores de tabaco de Remedios adopten una actitud distinta en adelante, en vista de las noticias que se reciben acerca de la cosecha que ha empezado a cortarse en Las Villas. Las excesivas lluvias han determinado el tipo de la cosecha, y podría ocurrir que los tenedores de tripas de calidad adoptasen una actitud firme, como se decidieran a vender los de tripas ligeras.

Claro que es temprano aún para hacer un juicio concreto acerca de lo expuesto. Habrá demanda de Remedios para el Norte, y sería mayor para la Argentina tan pronto se firmase el tratado de comercio que se estudia.

Cotizaciones

COTIZACION DE LA LIBRA

La libra esterlina se cotizó ayer al cierre del Mercado local a $3.98.

COTIZACION DE LA PESETA

La peseta española se cotizó ayer, al cierre del Mercado local, nominal.

COTIZACION DEL FRANCO

El franco francés se cotizó ayer en el Mercado local, a razón de 44.15 por dólra.

MERCADO DE LIVERPOOL

LIVERPOOL, enero 23. — El mercado de algodón debió de abrir de 12 a 19 puntos más bajos; a la 1 P. M. estaba a 28 puntos peor, Middlings 813. El mercado sufrió nuevamente una baja que tocó el límite de fluctuación permitido en un solo día hoy.

MERCADO DE AMSTERDAM

AMSTERDAM, enero 23.—En las operaciones extraoficiales de la mañana los valores americanos fluctuaron irregularmente. U. S. Steel 56, Bethlehem Steel 70.⅝, Anaconda Copper 27.3/8.

PROMEDIOS DEL CIERRE DE LA BOLSA DE NUEVA YORK

Por DOW JONES CO.
NUEVA YORK, 23 de enero de 1940

	Abre	Máx.	Min.	Cierre		
30 industriales	145.17	145.97	144.85	145.49	alza	.36
20 ferroviarias	30.30	30.38	30.21	30.26	alza	.11
15 Serv. Públ.	25.07	25.20	24.95	25.00	baja	.14
40 Bonos	—	—	—	89.25	baja	.12

BOSTON SURETY COMPANY, S. A.
GARANTIA EN BONOS DE LA REPUBLICA
FIANZAS EN GENERAL
MANZANA DE GOMEZ, DEPARTAMENTOS 365-368.—HABANA
TELEFONOS: A-6204 y M-2517
CABLE: AVIEITES.—TELEGRAFO: BOSCO

Precio promedio de los azúcares cubanos en moneda norteamericana

Precios promedios oficiales en almacén, moneda americana, para la primera quincena del mes de enero de 1940, de los azúcares de libre exportación, en los diferentes puertos de la República, para la aplicación del Decreto No. 1358 de 1939, creando el Fondo de Estabilización de la Moneda, y que se publiquen en cumplimiento del Decreto No. 1637 de 1939.

	Estados Unidos Libre Exportación	Otros países Libre
Mariel	1.564258	1.349258
Habana	1.578032	1.363032
Matanzas	1.564258	1.349258
Cárdenas	1.564258	1.349258
Sagua	1.564258	1.349258
Caibarién	1.550486	1.335486
Cienfuegos	1.554407	1.339407
Casilda	1.519945	1.304945
T. de Zaza	1.545454	1.330454
P. Tarafa.	1.575532	1.360532
Antilla	1.578032	1.363032
Pastelillo	1.575532	1.360532
Manatí	1.578032	1.363032
P. Padre	1.578032	1.363032
Banes	1.578032	1.363032
Manzanillo	1.545454	1.330454
S. de Cuba	1.569145	1.354145
Guantánamo.	1.553718	1.338718

La Habana, 24 de Enero de 1940.

POCOS CAMBIOS TUVIERON LOS VALORES AMERICANOS EN LA BOLSA DE N. YORK

NEW YORK, enero 23. — Reflejando la ausencia de noticias de importancia en el día, los valores de nuevo actuaron con evidente desanimación, aunque los precios se mantuvieron generalmente firmes. Un mensaje de Washington de algún interés, pero sin influencia sobre el mercado fué el texto del testimonio del Secretario Morgenthau ante el Comité de Créditos de la Cámara prestado por el Secretario del Tesoro el mes pasado. Mr. Morgenthau mostró en favor de un aumento en el límite de la deuda pública de 45 a 50 billones de dólares, y al propio tiempo recomendó la adopción de medidas tendientes a la nivelación del presupuesto, esto último mediante la disminución de ciertos desembolsos y el aumento de algunos impuestos. El Secretario no recomendó, empero, ningún impuesto en particular. El mercado continúa careciendo de vigor, pero ofrece indicios de haber establecido una buena base pana una mejoría.—JFK.

CARTA SOBRE EL MERCADO DE GRANOS DE CHICAGO

CHICAGO, Ill., enero 23.—A juzgar por los últimos datos meteorológicos, ha habido poco cambio en la situación del tiempo a lo largo del cinturón de granos, con temperaturas que fluctúan entre 10gdo. y 20gdo. sobre cero en el Sur-Oeste, pronosticándose la continuación del frío. Las operaciones en trigo en las últimas sesiones se han caracterizado mayormente como profesionales y locales, como movimientos de fluctuaciones al alza y a la baja frente a las más insignificantes noticias. La tendencia de flojedad que prevalece en los mercados de productos especialmente en el algodón que de nuevo está muy débil en Liverpool esta mañana, no es cosa que pasa desapercibida y aunque ello no origina una presión muy agresiva, tiende por lo menos a alejar del mercado a los compradores.—Templeman.

Lleva envasados el central Sta. María más de 4,600 sacos

Según datos oficiales recibidos por la Secretaría de Agricultura, el record diario de producción, en sacos, de los centrales que están moliendo, ha sido el siguiente durante los días 20 y 21 del presente mes:

DIA 20 (AZUCAR CENTRIFUCA)

	Sacos.
Provincia de Pinar del Río	
Niágara	472
Provincia de la Habana	
Mercedita	260
Provincia de Matanzas	
Progreso	3.984
Provincia de Santa Clara	
Manuelita	2,474
Santa María	4,520
Trinidad	200
Provincia de Camagüey	
Macareño	6,026
Provincia de Oriente	
Alto Cedro	570
Cacocum	1,625
Ermita	70
Los Caños	80
San Germán	2.115

DIA 21 (AZUCAR CENTRIFUGA)

	Sacos.
Provincia de Pinar del Río	
Andorra (refino)	954
El Pilar	1,350
San Ramón	500
Provincia de la Habana	
Mercedita	1,520
Occidente	283
Rosario	477
Provincia de Matanzas	
Progreso	933
Santo Domingo	1,195
Triunfo	48
Provincia de Santa Clara	
Manuelita	1,535
Santa Isabel	1,100
Santa María	402
Provincia de Camagüey	
Francisco	2,660
Macareño	455
Provincia de Oriente	
Alto Cedro	1,547
Cacocum	716
San Antonio	423

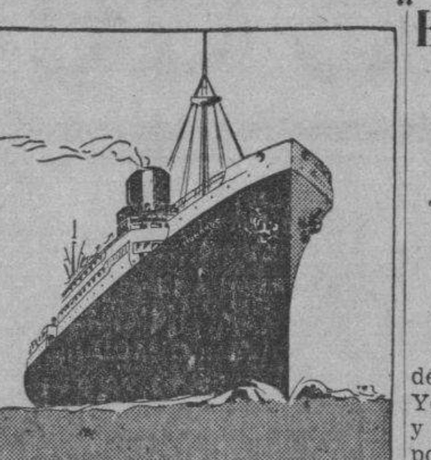
S/S "MUNARGO"
Servicio de Carga y de Pasajeros en ambas direcciones entre
New York
Nassau
Miami
Habana
Salidas fijas quincenales
Próxima salida de New York:
ENERO 31
Próxima salida de la Habana:
ENERO 24
MUNARGO LINE COMPANY
AGENTE GENERAL:
FEDERICO CASTELEIRO
PAULA Y OFICIOS
TELS. A-6960 - A-7966

VALORES

La actuación del mercado local de valores ayer estuvo acorde con la realidad política del momento. Los factores que se consideran favorables, no han dado aún impulso a los negocios bursátiles.

Pero los elementos rentistas, que acaso piensen que la situación del momento no ha de perdurar, amén de que alientan la creencia de que no ha de fallar al pago de los intereses de los bonos sólidos, siguen poco a poco adquiriendo papel de esas emisiones de renta fija. Fueron los corredores que obedecen órdenes de esos elementos inversionistas, quienes dieron ayer alguna actividad al mercado.

Del bono más solicitado compraron durante el día unos $15.000 Nos referimos a la nueva emisión de la República 1977, que se mantuvo firme a los precios cotizados en la Bolsa de la Habana.

También se operó en varios lotes de Cuban Telephone, Morgan, Speyer y Deuda Interior 1905, dentro de los niveles que aparecen en la cotización del mencionado centro de contrataciones.

Muy poco se hizo a base de las Obligaciones Oro del Tesoro. El volumen en las de siete y cuatro cupones, lo estimaron los observadores del mercado en unos $8.000.

Poco también se hizo a base de las acciones. La demanda favoreció a las preferidas de la Naviera, Teléfono y Utilities, como a una o dos más de las emisiones industriales.

El tono de las acciones en general fué sostenido.

Y los valores que figuran en la pizarra de la Cotización Libre que se verifica diariamente en la Bolsa, no ofrecieron ningún detalle que merezca un comentario.

MERCADO DE GOMA

Cierre ayer en New York

Marzo	18.65
Mayo	18.30
Julio	18.25
Septiembre	18.00

RESUMEN DE LA GACETA OFICIAL

Sábado 20 de enero
SECRETARIAS DEL DESPACHO
JUSTICIA

Decreto No. 119.—Dejando sin efecto comisión conferida al Dr. Francisco J. Ponte.

Dirección Gral. de Registros y del Notariado

Solicitando las cancelaciones de fianzas de los Notarios: Alfredo Marill y Mario Magdaleno Tapanes.

GOBERNACION

Resoluciones. — Suspendiendo acuerdos de los Ayuntamientos de San José de los Ramos y Marianao.

HACIENDA

Decreto No. 120. — Poniendo en vigor el Reglamento para la ocupación, custodia y distribución de los bienes muebles adjudicados al Estado.

OBRAS PUBLICAS

Decreto No. 121. — Dando por terminados los servicios de Saturnino M. García Benítez. Aprobación del traslado del señor Alfredo Fránquiz Valdés.

AGRICULTURA

Dirección de Industrias

Precios promedios del azúcar correspondientes a la segunda quincena del mes de diciembre de 1939.

Dirección de Montes, Minas y Aguas.

Solicitud de aprovechamiento forestal por Mariano Brull y Caballero.

COMERCIO

Dirección de Seguros

Aviso, devolución de fianza a la Maryland Casualty Co. Autorizando para realizar operaciones en el ramo de afianzamiento a la Unión de Comerciantes e Industriales, S. A.

Dirección de la Propiedad Industrial

Denegando inscripción de marcas interesada por Eloy O. Pinilla y José Martínez Vicente. Citando a los señores Francisco Silva y Angel Sánchez. Declarando abandonadas las solicitudes de inscripción de las marcas Melo y El Duende.

TRABAJO

Decreto No. 122. — Dejando sin efecto comisión conferida a Mario Rodríguez Gómez.

EDUCACION

Decreto No. 123. — Autorizando para adquirir material sin el requisito de subastas al Secretario de Educación. Decreto No. 124.—Disponiendo se convoque una nueva subasta para adquisición de materiales.

COMUNICACIONES

Decreto No. 125. — Concediendo licencia especial al doctor Francisco Sardá y Quintero. Decreto No. 126. — Nombrando interinamente a Elpidio Guzmán Alvarez.

DEFENSA NACIONAL

Decreto No. 2208. — Aprobando modificación de la tarifa de practicaje del puerto de Tunas de Zaza.

PODER JUDICIAL
Tribunal Supremo

Sec. de Gobierno. — Toma de razón del título de abogado Emilio J. Labrada Bernal. Aceptando renuncia de Oscar Rodríguez Santos.

Audiencia de La Habana

Jubilación de los señores: Vito Miguel Rufino Candia; Rogelio Sánchez Borges; María Consuelo Montenegro. Convocatorias en causas de Instrucción.

Audiencia de Oriente

Convocatorias en causas de Instrucción.

Juzgados de 1ra. Instancia

Habana - Norte, menor cuantía seguido por Felipa Caridad Delgado contra Antonio Fuentes Díaz y Havana Electric Company. Habana - Sur, mayor cuantía seguido por Aurora Suárez contra Lawrence Vacher. Juicio seguido por Alberto Gandia contra J. B. Kourí. Adición de nombre a favor de Eloísa Matilde Eugenia Flora Mercedes Carmen del Sagrado Corazón de Jesús Perkins. Expedientes de demencia de los señores Francisco Dorado Bou, Oscar Humane, Inés Morales, Francisco Arozenas y Cayetano Sanabria. Habana - Este, juicio seguido por Rosendo Costero contra Cía. Industria Guedes. Habana - Oeste, demencia de Angel Lon. Habana - Centro, sumario hipotecario seguido por Manuel González contra Conrado Lugo. Juicio seguido por Purificación Blanco contra Primitivo Santamaría. Sumario hipotecario seguido por Blandina Valdés contra Ignacio Tellechea. Guanabacoa, juicio seguido por Charles Shapiro Co., contra Azor y Hermano. Demencia de Armando Ayala. Marianao, juicio seguido por María Andrade y Estrada contra Juan Maynulet Sosa. San Sristóbal, demencia de Petrona Failde. Santa Clara, inscripción de dominio a favor de José María Piño y Pereira. Inscripción de dominio a favor de Serafín Luna Rodríguez

EN EL MERCADO DE EMBARQUE DE NEW YORK SE REPORTARON VENTAS DE CUBA A 1.96 C&F

También se vendieron crudos de Puerto Rico al equivalente de ese precio, derechos pagados. Los futuros de ambos contratos declinaron en concordancia con el disponible

Aunque a la apertura del mercado de crudos para embarque, de New York, se ofrecieron los de Filipinas y Puerto Rico a 2.90, admitiéndose la posibilidad de obtenerse parte de lo ofrecido a 2.88, al mediodía se reportaron ventas a dos puntos menos, incluyendo en esas ventas crudos de Cuba, que no habían dicho estaban ofrecidos los despachos recibidos a primera hora.

Las ventas reportadas a que nos referimos, consistieron en 4.460 toneladas de Puerto Rico, para embarque a mediados de febrero, a 2.86 derechos pagados, a la American Sugar y 6.700 toneladas de Cuba, para embarques a fines del presente mes y principios del próximo, a 1.96 costo y flete. Esta venta de crudos de Cuba la hicieron Farr and Company a la mencionada refinería.

Luego se reportó que Inglaterra había comprado 9.000 toneladas de crudos del Perú, y 2.000 toneladas de crudos del Brasil, para embarques de abril a junio, al precio de 1.25 libre a bordo.

Un despacho de Dow, Jones and Company, recibido poco después del mediodía, decía así: «Se reporta que Inglaterra ha comprado un gran cargamento de Cuba, a un precio que se dice es de 1.50; pero no se ha confirmado esta venta.

Y hasta la hora final no se había confirmado, porque la mencionada firma informadora no la incluye en su carta-resumen que más abajo insertamos.

La Bolsa del Azúcar de New York fijó el lunes en la tarde la cotización «spot», para los crudos del contrato americano, en 2.01, y para los del contrato mundial en 1.55.

MERCADO DE FUTUROS.—Declinaron los de ambos contratos, como se verá en las cotizaciones de la Bolsa de New York que damos en otra parte. Acerca de la actuación de los mismos, remitimos al lector a la carta-resumen.

Del contrato americano se vendieron durante la sesión de ayer: 3.450 toneladas en marzo, 6.650 en mayo, 4.000 en julio y 2.300 en septiembre.

Y del contrato mundial se vendieron en la misma sesión: 400 toneladas en marzo, 850 en mayo, 700 en julio y 250 en septiembre.

LA CARTA RESUMEN.—Por el hilo directo de Luis Mendoza y Compañía se recibió a última hora de ayer, la información final que resume la actuación de los mercados azucareros durante el día, y que reporta, además, otras noticias. La traducción de esa carta-resumen que remitieron Dow, Jones and Company, desde New York, es de los mencionados señores de Mendoza y dice como sigue:

«El contrato azucarero doméstico cerró de sin cambios a un punto a la baja, con un volumen de operaciones de 16,400 toneladas. La debilidad de los crudos fué el factor dominante del mercado, lo que originó algunas liquidaciones diseminadas. Se observaron también ventas de coberturas, y aunque la presión en ningún momento fué aguda, los precios no lograron efectuar ningún progreso hacia el alza, ya que las compras del ramo que se hicieron en el mercado se limitaron a operaciones en escala descendente. El contrato mundial cerró con tono sostenido, de 1 y medio a 3 puntos a la baja, con un volumen de operaciones de 2,200 toneladas.

En una ocasión, por lo menos, prevalecieron reacciones bastante importantes, motivadas por operadores al alza desalentados por la ampliación del racionamiento de azúcar en Inglaterra, hecho extensivo a la industria productora. La Gran Bretaña, empero, sigue mostrando innegable interés en el mercado mundial, y como reflejo de esa tendencia hay que tomar en consideración las compras efectuadas hoy por dicho Gobierno, de 9,000 toneladas del Perú y 2,000 toneladas del Brasil a la base de 1.25 centavos libra. LAB, y ante ese hecho el mercado se reafirmó de nuevo. El mercado de crudos también mostró un tono más flojo, habiendo bajado el precio «spot» cuatro puntos, ante las ventas de crudos de Cuba y Puerto Rico a la American Sugar Refining Company a 2.86 centavos libra, base derechos pagados, en ambas procedencias. Los de derechos libres y los de Cuba se mantuvieron a 2.90 centavos, pero este nivel quizás hubiera sido rebajado a juzgar por las ventas efectuadas hoy. El mercado de refinos continúa desanimando y los enormes negocios efectuados por los refinadores a la base de 4.50 centavos, carecen aún de confirmación por parte de éstos. Debido a los riesgos que supone la prolongada garantía del precio por 6 meses, los pedidos están siendo sometidos a aquéllos con marcada lentitud. Entretanto, los inventarios están siendo aumentados en cuantías suficientes a cubrir, por lo menos la mitad de los negocios que se acepten para el período de seis meses, esto es considerando en conjunto el grupo de refinadores».

LAS ENTREGAS HECHAS.—Un despacho de Washington dice que los totales preliminares de las entregas de azúcares para el consumo directo por refinadores, elaboradores de azúcar de remolacha, e importadores de todas clases durante el año 1939, ascendieron a la cifra de 6,722,149 toneladas cortas, valor en crudos, contra 6,574,457 toneladas entregadas por dichos intereses en el año 1938, según reportó hoy la Secretaría de Agricultura. Las entregas efectuadas por las fábricas de azúcar de caña de los Estados Unidos, continentales (Louisiana y Florida) durante 1938 ascendieron a 92,237 toneladas, elevando así el total del referido año a 6,666,694 toneladas. El total de entregas efectuadas por estos últimos durante el año 1939, se desconoce todavía. Las entregas efectuadas en el mes de diciembre por las tres clases principales mencionadas, ascendieron a 535,424 toneladas, valor en crudos, contra 630,052 toneladas en igual mes del año 1938. Las entregas efectuadas por las fábricas continentales en diciembre de 1938, ascendieron a 12,286 toneladas, elevando el total del referido mes a la cifra de 642,338 toneladas. El Departamento también reportó que en 31 de diciembre había en manos de refinadores 472,811 toneladas de azúcar, valor en crudos, contra 270,324 toneladas a que ascendían sus existencias al final del año 1938. Las existencias de los refinadores en cuanto a refinos en las dos fechas mencionadas, eran, respectivamente, de 359,120 toneladas y 357,712 toneladas.

RACIONAMIENTO INGLES—Ayer recibió la Bolsa del Azúcar de New York, un cable de Londres en relación con la amplitud del racionamiento de azúcar en la Gran Bretaña, en lo que respecta a los fabricantes de aquel país. Dice así el referido cable:

«El Ministro de Abastos ha dictado las siguientes reglas en relación con la distribución de azúcar con fines de fabricación, que absorben casi el cincuenta por ciento de los suministros azucareros en la Gran Bretaña. Se ha tenido en cuenta, al efectuar esta distribución, la importancia de cada fabricante y su producción, fluctuando la misma sin límite para la fabricación de productos farmacéuticos y hasta 57 por ciento de rebaja en aquellos artículos considerados de lujo. La distribución se basa en suma en el consumo que había antes de la guerra, habiéndose fijado la siguiente escala: Medicinas 100 por ciento del consumo anterior a la guerra; leche condensada 75 por ciento; glucosa, 70 y tres cuartos por ciento; siropes, melados y chocolates, 70 por ciento; bebidas varias, 65 por ciento; otras confecciones, 60 por ciento; envases en botellas y latas y otras fabricaciones misceláneas, 50 por ciento; aguas minerales y cortezas azucaradas, 25 por ciento».

CELEBRARAN ELECCIONES ESTE MES EN LA CAMARA DE COMERCIO DE CUBA

En el presente mes se reunirá la Junta General de los miembros que integran la Cámara de Comercio de la República, con el objeto de elegir a los señores que han de ocupar puestos en la Directiva durante el nuevo período reglamentario.

En ese acto será leída la memoria anual, que comprende toda la actuación de la Cámara, durante el año próximo pasado, y serán estudiados otros asuntos de interés para las clases que la mencionada corporación congregó.

GANANCIAS Y PERDIDAS DE LAS EMPRESAS AMERICANAS

NEW YORK, enero 23. — Life Savers: Declaró el pago de un dividendo regular en sus acciones comunes. Procter & Gamble: En el trimestre terminado en diciembre esta empresa tuvo una utilidad neta de $7.635,000 contra $5.785,000. Texas & Pacific Ry: En el mes de diciembre tuvo una entrada neta por concepto de operaciones de $379,000 contra $476,000. Owens Illinois Glass: Declaró el pago de un dividendo de 50c. Caterpillar Tractor: El balance preliminar para 1939 indica una utilidad neta de $6.005,000 contra 3 millones 236,000 pesos. U. S. Plywood Corporation: Declaró el pago de un dividendo de 30c sobre sus acciones comunes. Philadelphia Company: El balance de esta empresa para los 12 meses que terminaron en 30 de noviembre indica una utilidad neta de $6.131,000 contra $4.154,000.

MERCADO DE LONDRES

LONDRES, enero 23 — El mercado de valores abrió con precios generalmente firmes. El oro se cotizó hoy a 168 chelines, sin variación. La plata a 22 peniques por onza, sin cambio, con pocas operaciones.

M.E.C.D. 2016

SUFREN GRANDES DAÑOS LAS SIEMBRAS DE TABACO EN PINAR DEL RIO A CAUSA DE LOS FUERTES AGUACEROS

VIVAS GESTIONES PARA LOGRAR LA TERMINACION DE LAS OBRAS DE LA CARRETERA ENTRE COLON Y BANAGUISES

HAN SIDO SUSPENDIDOS LOS TRABAJOS EN LOS TRAMOS FINALES DE LA VIA ANTE LA CONSTERNACION GENERAL DE LOS VECINOS

Apelan los vecinos de la zona al Sr. Secretario de Obras Públicas, para que ordene la reanudación de las mismas. Un kindergarten. Drástica batida sanitaria contra los perros

Se afirma con gran insistencia, que la referida carretera cuya construcción constituye un problema de vital importancia para esta extensa comarca, ha sido paralizada sin que se sepa cuál o cuáles sean los motivos de tal proceder.

El central Alava que es uno de los más interesados con su gran aporte de material para la realización de tan importante arteria, las clases vivas, el comercio y el pueblo en general, ruegan, por mediación del DIARIO DE LA MARINA al Horonable Secretario de Obras Públicas, ordene de inmediato la reanudación e intensificación de esa obra, y asimismo ordene a la mayor brevedad posible, que se abonen las quincenas vencidas a los infelices obreros hoy en la mayor penuria.

Ya lo dije y lo repito ahora; la construcción de lo que resta de la referida carretera resulta poco oneroso para el Estado, primero por las condiciones del terreno completamente llano; segundo, por el magnífico aporte en materiales de construcción del central Aleva y tercero, porque ya el terraplén llega a la entrada de este pueblo.

Nos inclinamos a creer que el ilustre Sr. Secretario de Obras Públicas, cuya política constructica, merece los más cálidos encomios de la opinión pública en general habida cuenta de la justa, razonable y equitativa petición de una comarca estancada por falta de medios de comunicación, se hará eco favorablemente del ruego apuntado, dotando a esta zona de un medio de comunicación, uniéndonos a la central, trayendo como lógica secuela, una era de progreso, engrandecimiento y prosperidad a una extensa comarca en la que se hallan enclavados varios pueblos y muchas fincas que necesitan imperiosamente de acarreo de sus productos agrícolas e industriales.

Esta comarca cuenta también con la gestión que habrán de realizar ante el Honorable Presidente de la República, los ilustres congresistas de la provincia de Matanzas.

Un Kindergarten para este pueblo.

Ya que el Honorable Congreso de la República acaba de votar una importante Ley, creando centenares de aulas, "Jardines de la Infancia", velando por la mayor difusión de la cultura popular, en nombre de numerosos padres, las clases vivas y el pueblo en general, me tomo la libertad de rogarle al Hon. Secretario de Educación. Dr. Guzmán, tenga en cuenta a este pueblo cuando se vayan a distribuir las referidas aulas, toda vez que según el Censo aparece un número crecidísimo de párvulos en este pueblo, que necesitan el pan de la enseñanza.

Banagüises espera con ansias que su ruego a tan ilustre funcionario de la Administración pública, sea acogido con calor, dotándolo de tan necesario medio de educación popular.

La Asistencia Escolar

El pueblo espera, que con la eficiente actuación de la Policía Nacional y demás autoridades llamadas a velar por el estricto cumplimiento de la Ley Escolar, la escuela se nutra, para bien de la cultura patria.

El Natalicio del Apóstol

La Escuela Nro. 6 de este pueblo se apresta con cálido entusiasmo a celebrar con gran brillantez la gloriosa efemérides del natalicio del "Mártir de Dos Ríos", del vidente e inmaculado Apóstol.

"Honrar, honra". La scuela sabrá honrar la memoria de aquel que exclamara

"Yo amo a la dignidad humana.. Yo muero del afán de ver a mi tierra fiel".

Nuestros niños tienen que saber mucho de Luz y de Martí mientras ellos se abracen en otro mundo mejor.

Esperamos que las autoridades y el pueblo con fervor de entusiasmo, concurra al "Cine Fausto", donde tendrán efecto los actos relacionados con el gran Apóstol.

¡Que esa gloriosa fecha de luz, de amor y de suprema emoción, haga que los cubanos depongan sus diferencias políticas, uniéndose en estrecho haz, para mantener incólumes e impolutas las instituciones patrias, haciendo bueno el pensamiento del Apóstol "Una República cordial con todos y para todos".

Sentida Condolencia

Reciban por mediación de las columnas del DIARIO, mis buenos amigos los apreciables esposos Antonio Aragüez y Nieves Aréaaga, sus queridos hijos y demás familiares, el testimonio de mi más sincera y sentida expresión de duelo, por la infausta nueva de la desaparición de su inolvidable hijo Amable, a consecuencia de un colapso cardíaco, acaecido en días pasados, en la famosa quinta Covadonga, de la urbe capitalina.

Mis preces al Altísimo, por su eterno descanso.

Batida Canina.

Merecen los más calurosos encomios los encargados de dar muerte a los canes callejeros, sobre todo para evitar que se multipliquen los casos de perros hidrófobos, los que amenazan la vida de los viandantes.

La medida debe ser drástica, sin excepción, por que la salud del pueblo es la suprema ley.

Las autoridades y el cuerpo sanitario, que ponen a cubierto de todo peligro, de tan terrible mal, bien merece los más cálidos elogios del pueblo sensato, que huye de toda mogigatería y mal comprendida zoofilia.

"Mens sano in corpore sane" ya lo dijo la sabia antigüedad por boca del gran satírico Juvenal.

La higiene pública tiene que hacer mucho en varios sentidos.

Del Sindicato de Trabajadores del Central Alava

En la última sesión efectuada por el Sindicato de Trabajadores del Central Alava, se acordó entre otras cosas, reclamar un aumento de un 25 por 100 sobre los sueldos y jornales que rigieron en la pasada zafra, como condición previa para prestar su cooperacin en la próxima molienda.

RAMOS

DESDE LIMONAR

Eleuterio Castro

Este laborioso y popular obrero del central «Limones», donde tantas simpatías ha sabido cosechar por su compañerismo leal y franco, practicado en el verdadero sentido de la palabra, celebró su onomástico.

Por este motivo, sus compañeros le tributaron un magnífico homenaje de simpatía.

Nosotros, que conocemos la brillante ejecutoria de ese digno hijo del trabajo, por su altruismo durante sus muchos años de residencia en el Limones, nos adherimos al homenaje que sus compañeros le tributaron.

Así se consechan lauros.

Hogar feliz

En días pasados se vió alegrado el hogar de nuestro amigo Sr. Juan Fernández, con la llegada de una hermosa niña.

Felicitamos a tan queridos amigos y nuestros mejores deseos para la linda nena.

De Obras Públicas

El Dr. Rogelio Rodríguez Dubrocá, haciendo un inaudito esfuerzo en bien del pueblo, logró un crédito para construir la calle de Bienvenido Sánchez de este pueblo, que se encontraba completamente en tierra virgen, haciéndola semejante a un camino real.

Al fin, y demostrando su entera capacidad administrativa y a pesar de la baja recaudación que obtiene la Tesorería Mucipal, pudo llevar a feliz término su idea, y hoy vemos completamente terminada esta vía, que es una de las principales de este pueblo.

Por este medio hacemos llegar al querido Alcalde, el agradecimiento de todos los vecinos de la calle de B. Sánchez, que ven la acrisolada honradez de nuestro Alcalde, que con solo 500 pesos construyó la totalidad de la vía.

Nuestra sincera felicitación al doctor Rodríguez Dubrocá, convencidos de que al elevarlo el cargo que hoy ocuya, lo hicimos en la seguridad de que sabría demostrar su competencia administrativa.

Gerardo Martínez.
Corresponsal.

INAUGURADO BRILLANTEMENTE EL EDIFICIO DE LOS COLONOS DEL CENTRAL "MERCEDITAS"

Asistieron al lucido acto más de 1,500 personas, entre las cuales había representaciones de todos los ingenios de la Provincia. Muchos y vibrantes discursos fueron pronunciados

MELENA DEL SUR, enero 20. (Félix Muñoz, Corresponsal). Por correo. Conforme habíamos anunciado, el día 14 del actual se llevó a efecto el acto de la inauguración del moderno edificio socil construído por la Delegación de Colonos del central Merceditas de este término, sito en la calle 3 esquina a 12 de esta localidad.

El acto resultó brillantísimo en todas sus fases. Al mismo asistieron nutridas representaciones no ya de la Asociación Nacional de Colonos, y de las Delegaciones de la Provincia, sino también de todas las sociedades locales, autoridades, prensa y mucho público que hizo pequeño el amplio salón social.

A las 3 de la tarde se le dió apertura al acto. Fué izada la bandera nacional, a los acordes del Himno de Bayamo ejecutado por la Banda Municipal de Güines bajo la dirección del maestro Pedro Rojas. Seguidamente, previas bellas frases del señor Adolfo Méndez Guedes, fueron develados 3 retratos de los señores: Ingeniero Carlos Hevia, Francisco Hernández Guerra, Presidente de la Asamblea Provincial y Presidente de la Delegación de «Merceditas» y del Apóstol de nuestras libertades, que estaba colocado al centro de los dos restantes. Al develarse los retratos fué también ejecutado el Himno nacional por la Banda. Acto seguido ocupó la tribuna el señor Francisco López Aldazábal, Presidente de la Asamblea Nacional de Colonos de Cuba, quien hizo historia de los desvelos para constituir la Ass. y llegar al grado de prestigio que actualmente tiene. Hizo cálidos elogios del señor Francisco Hernández Guerra, Presidente de la Provincial de la Habana, y de la Delegación Local de «Merceditas», por sus arrestos y honradez en la defensa de los intereses del colonato habanero. Nutridos aplausos ahogaron sus últimas palabras.

Después hizo uso de la palabra, en nombre de la Delegación de Colonos del central «Merceditas» el profesor Agustín Gejo Asteiza, quien hilvanó un elocuente discurso, trazando pautas para el mejoramiento colectivo.

Le siguió el señor José Antonio Arado Barroso, en nombre de la Comisión Gestora Pro Edificio Social», quien en sentidas frases agradeció el esfuerzo realizado por sus compañeros de comisión así como de los demás colonos. Tuvo un recuerdo cariñoso para el extinto Administrador General de la Cía. Azucarera Gómez Mena, señor D. José Cabrera Díaz, quien fué el primero que calorizó la idea de los colonos exhortándolos a la construcción de un edificio social brindándolas toda clase de facilidades en la Cía. que representaba.

Escaló acto continuo la tribuna el señor Don José Gómez Mena, Presidente de la Nueva Cía Azucarera Gómez Mena, quien con breves frases hizo constar el agrado conque veía como hacendado que los colonos progresaran en todos sentidos, teniendo frases elogiosas para Panchito Hernández, Presidente de la Provincial y de la Delegación del central «Merceditas».

También hablaron los señores M. Rodríguez Dans, representante de los colonos de Matanzas y Virgilio Pérez de la Delegación del Central G. Mena. Se le dió lectura a una carta del señor doctor J. M. Mesa excusando su asistencia como Presidente de la Asamblea Provincial de Matanzas, por motivos de salud. El señor Andrés Castañeda, habló en nombre de los colonos de los centrales «Hershey», «San Antonio» y «Rosario».

El señor doctor Juan Balerdi, vicepresidente de la Asamblea Nacional y ex-presidente de la propia Asamblea, habló elocuentemente destacando la labor improba del colonato, que a través de la República venía realizando una labor de conciencia ciudadana a despecho de todos los obstáculos económicos ayudando a los poderes públicos a resolver la crisis en que se debatía la industria azucarera. Señaló los peligros que entrañaba para todos el no prever con una política sensata, el estancamiento de la industria, y terminó haciendo votos por la prosperidad cubana y del colonato en general. Fué muy aplaudido.

Consumió también un turno, el Ingeniero Carlos Hevia, miembro de la Asamblea Nacional de Colonos, y ex-Secretario de Agricultura y ex-Presidente de la República, quien hizo historia del desenvolvimiento de la Asociación Nacional de Colonos, desde que él mismo, cuando fué Secretario de Agricultura, firmara el Decreto ordenando la organización del colonato. Declaró que a pesar de su Decreto, si no hubiera sido por la cooperación que prestaron muchos destacados colonos, entre los que había algunos presentes, la Asociación Nacional no hubiera llegado al auge que ahora tenia para garantía de la República, ya que era uno de sus pilares principales y eslabón entre gobernantes y hacendados. Fué también muy aplaudido.

Hizo el resumen de la fiesta el señor Benigno Rodríguez Sánchez, brillante orador, y uno de los elementos que más se ha caracterizado en la organización de los Colonos de la República, y que fuera asesor técnico de la Asociación de Colonos de Cuba, y autor de todas la legislación sobre la materia. Este orador hizo historia de la labor realizada y conquistó nutridos aplausos de la inmensa concurrencia.

Actuó de maestro de Ceremonias ante el micrófono, el señor Vicente Reyes Hernández, empleado de la Asociación de Colonos del Central «Merceditas» y encargado de las oficinas de la Delegación.

Terminados los discursos, fueron repartidos dulces y licores entre los concurrentes que sumaban alrededor de 1,500 personas, entre las que se hallaban casi todos los familiares de los colonos, representaciones, etc.

Imposible anotar nombres entre tanta concurrencia, solamente ofreceremos los que tuvieron cabida en nuestro carnet. Allí vimos al Presidente de la Asamblea Nacional de Colonos, doctor Federico López Aldazábal, al Secretario Teodoro Santisteban, al hacendado don Pepe Gómez Mena, al doctor Juan Balerdi, al señor Francisco Hernández Guerra, Presidente de la Delegación Provincial y de los colonos del central Merceditas, al Ingeniero Carlos Hevia, ex-presidente de la República, al señor Obdulio Surós, Administrador General de la Nueva Cía. Azucarera Gómez Mena y Administrador del central «Gómez Mena», a los señores Alfredo Rodríguez Bernal y Herminio García, Administradores de los centrales «Merceditas» y «Amistad» respectivamente, a los señores Mario Obes, V. Cifra y L. Bautista, Jefes de oficina de los ingenios «Gómez Mena», «Amistad» y «Merceditas», Agustín Gejo, José A. Arado, José A. Porben, José A. Pérez Dager, Belén Fernández, Ciprian Fumero, y Julián González Carrasco, miembros de la Comisión Pro-Edificio de la Delegación, doctor J. M. Mesa, Presidente de la Asamblea de Matanzas, M. Rodríguez Dans también de la propia Asamblea, Andrés Castañeda, de los centrales de la Hershey Sugar, R. Méndez Guedes, Benigno Rodriguez Sánchez, al Alcalde Municipal interino A. Ruvalcaba, al Jefe del Puesto Militar, al sargento A. Caballero, al Jefe de la Policía señor F. Echazábal, a los Presidentes de las Sociedades Locales señores, Rafael Buría del Club Merceditas, A. Mediavilla del Casino Español, Gustavo Curbelo por el Club de Ajedrez y Juez Municipal, al señor Presidente de la Sociedad Maceo, José Martínez, Presidente del Liceo, los Presidentes de las Delegaciones de Colonos de los centrales «Providencia», «Josefita», «San Antonio», «Toledo» y «Fajardo», y otros muchos que no recordamos. Por la Asociación de la Prensa, los compañeros: Benjamín Granda, Presidente; el que suscribe, vicepresidente; José Martínez, secretario; Elpidio Pérez, Gustavo Curbelo, doctor Raoul E. Montes, Diego Gort, H. Mediavilla, I. Padrón, J. L. Gutiérrez, y otros. Por la Logia Decidida Unión: Vicente Reyes, Gustavo Curbelo, Evaristo Alfonso y otros.

El edificio está valuado en cerca de 10.500 pesos y es de estilo moderno. Su contratista lo fué el señor Benjamín Ochoa, de Güines, y la Comisión encargada de todos los trabajos en la construcción del mismo la formaron los señores: Francisco Hernández Guerra, Belén Fernández, José A. Arado, Ciprián Fumero José A. Porben, Julián González Carrasco y José Abraham Pérez Dager.

Felicitamos a los miembros de la Asociación Local de Colonos del central Merceditas, así como a su Presidente señor Francisco Hernández Guerra, por este paso de avance dado en pro de la Asociación, como por las gentilezas tenidas para con los miembros de la prensa.

Una exposición bibliográfica en S. de las Vegas

La organiza para el día 28 en honor del Apóstol Martí la institución «Más Luz»

Para el próximo día 28 organiza la Asociación Cultural «Más Luz» de esta ciudad, una interesante Exposición Bibliográfica Martiana, que tendrá efecto en el salón de la Escuela del Centro de Instrucción y Recreo.

El acto inaugural se llevará a cabo el día 28 a las ocho de la noche, con las palabras en nombre de la Biblioteca Pública de la Asociación Cultural «Más Luz» de nuestro compañero, Francisco Fina G., Bibliotecario de la misma y palabras de apertura, por el doctor Fermín Peraza Sarausa, Director de la Biblioteca Municipal de la Habana.

La exposición estará abierta al público durante el día 29 y será clausurada ese mismo día a las 8 de la noche con breves palabras, que pronunciará el señor Eduardo Salinas Croche, Secretario de la Asociación Cultural «Más Luz».

En nombre de la Directiva de esta Asociación, se invita por este medio a todos los vecinos de Santiago de las Vegas en particular y al pueblo en general, para que concurran a rendir un fervoroso tributo de exaltación al Apóstol de nuestra gesta emancipadora.

El Corresponsal felicita sinceramente a los miembros de «Más Luz», por la valiosa labor de cultura popular que viene realizando esa Asociación, agradeciendo al mismo tiempo la gentil invitación y prometemos nuestra asistencia a tan hermoso acto.

Bellísima fotografía del Nacimiento del Niño Jesús, tal como fué expuesto al público en la Capilla Católica del central «Chaparra», bajo el control de la congregación católica local «Hijas de María», durante los tradicionales días de Pascuas pasados, y el que fué cuidadosamente preparado por la joven y bella señora Gisela Zarraluqui de López del Castillo, culta esposa del señor José López del Castillo y Alvarez.

ESTAMPAS ORIENTALES

La carretera de Bayamo a Manzanillo

Al Honorable Sr. Secretario de Obras Públicas.

Hace aproximadamente un año empezó en esta de Barrancas, barrio de Bayamo a hacerse la carretera moderna «Bayamo-Manzanillo» sobre el afirmado de la antigua que construyera el general Gómez en su período de gobierno.

Al empezar esta carretera, por los múltiples beneficios que había de reportar, tanto al trabajador que ganaría su sustento como al agricultor que fácilmente habría de conducir sus frutos por el económico camino, causó grandes congratulaciones.

Partiendo de este pueblo en dirección a Manzanillo, había tres kilómetros materialmente intransitables, y, tal construcción que demandaba irremediablemente realización imperiosa, era, por el momento, lo que el pueblo se creía que merecía como una esperanza que había añorado durante varios años, pero, poco a poco la construcción se fué dilatando o extendiendo hasta diez kilómetros que hoy tenemos flamantes con sus correspondientes puentes y alcantarillas.

La obra ha producido un cambio admirable en las haciendas aledañas, viendo con detrimento de nuestro progreso y lamento que no siga la obra, máxime cuando nos hallamos con tramos que no solo están intransitables también sino que ofrecen a diario un gran peligro en los muchos vehículos que por fuerza de búsqueda de la vida de sus dueños tienen que pasar por el mencionado camino, siendo estos los que nos ponen en comunicación con los dos importantes pueblos de Bayamo, Manzanillo, así como una considerable cantidad de ingenios y negocios de la costa extrema oriental.

La carretera Bayamo-Manzanillo es de 71 kilómetros, teniendo construidos 6 kilómetros desde los extremos de Bayamo o sea desde la barranca La Guariana a la finca denominada La Hacienda; quedando sin construir entre este lugar y Barrancas 25 kilómetros que son 31, a los que aunados los 10 construidos desde Barrancas son 41 k, y hasta Veguita 44 a los que agregados 7 hasta Yara, hacen 51 que con los veinte que hay construidos desde Yara a Manzanillo hacen la cantidad mencionada de 71 kilómetros.

Es decir, que tenemos construidos 36 kilómetros en tres tramos distintos en la misma carretera.

El tramo comprendido entre Barrancas y Bayamo, (el mayor) está medianamente transitable por la atención que prestan los ganaderos por medio de un subsidio de la leche que mandan a las fábricas, lo que no obsta para que verdaderamente esté en malas condiciones para el gran movimiento que hay de transporte por medio de automóviles y camiones, los que vemos a diario rotos y en malas condiciones, y, por consiguiente sus dueños arruinados.

Los tres kilómetros entre el tramo hecho entre Barrancas y Veguita, están también en malísimas condiciones, e igualmente los 7 entre Veguita y Yara, en cuyo tramo es donde más obra de construcción hay que hacer, encontrándose en el mismo el río Hicotea, (vulgo «Jicotea»)

Conociendo el río Hicotea cual las manos propias como vulgarmente se dice, por que lo cruzó muchas veces durante todos los meses y habiendo leído en la prensa una información muy errónea en la que se hacía constar un presupuesto para el puente de dicho río por el montante de 200 mil pesos, (cantidad que estimé hiperbólica) hube de interrogar al Sr. Lauredo, empresario de la construcción de la carretera, sobre este particular contestándome que no solamente es errónea dicha información sino que con la cantidad de $85.000,00 se realizaba toda la obra de construcción de los tramos ya expresados entrando el puente del Hicotea cuyo costo por el estudio correspondiente es de $18.000,00.

Los 7 kilómetros ya expresados entre Veguita y Yara, para ser transitables con grandes dificultades, han sido atendidos por el trabajo material de un español que ha recibido su remuneración de la voluntad popular, la que ha ido dejando en sus manos juntamente con lo que los chauffeurs le han podido dar.

Actualmente este trabajador está recibiendo el estipendio diario de 40 centavos que le hace entrega la Compañía de Omnibus «La Flota Amarilla» que tiene establecida un servicio regular con grandes sacrificios y perjuicio en su material rodante.

En el ya reiterado tramo en donde se halla el río Hicotea, a pocos metros de distancia hay dos alcantarillas que fueron arrancadas y hundidas por las grandes corrientes de agua de las últimas lluvias, las que fueron arregladas sin elementos consistentes ni dirección técnica, por lo que su paso es algo más que arriesgado y que nuestros chauffeurs sean unos verdaderos intrépidos dando saltos mortales y haciendo cabriolas sobre débiles tablas.

Este es el aspecto de la carretera Bayamo-Manzanillo que pide a gritos su terminación, ya que la vida de las zonas comprendidas entre Bayamo y Yara, gravita por necesidad, con grandes sufrimientos sobre ese único camino de transporte.

De nuestro honorable señor Secretario de Obras Públicas, quien muy a pesar de la no buena situación de nuestra hacienda ha dado prueba inequívoca de haberse ocupado de nuestras vías de comunicación en lo posible, esperamos que interceda ante nuestro gobierno para conseguir la resolución en definitiva y favorablemente para que sean construidos los tramos ya tantas veces mencionados para bien de toda esta zona oriental, de la que millares de personas lo solicitan por medio del DIARIO DE LA MARINA.

Hercasido.

Se celebrará el Día de Martí en Santiago de Cuba

SANTIAGO DE CUBA, enero 22. DIARIO. Habana.—Varias instituciones de esta capital, entre ellas el Club Rotario y el Club de Leones, celebrarán el natalicio de Martí con cenas en la noche del 27 del actual. El día 28 habrá gran desfile escolar hasta el parque «Libertad».

—Con asistencia de numerosos socios, tomaron posesión los miembros electos para ocupar cargos en la Directiva de la «Colonia Española». El vicepresidente señor Valentín Gómez, al tomar posesión pronunció un elocuente discurso. Hizo votos por la solidaridad entre cubanos y españoles, siendo muy aplaudido. Después de ese acto, todos los concurrentes se trasladaron al sanatorio de la «Colonia» donde los nuevos miembros de la Directiva fueron presentados al cuerpo médico y personal. Hubo obsequio de pastas y licores.—García, corresponsal.

PROTESTA EL PUEBLO DE MAYARI DE UN DECRETO DEL SECRETARIO DE EDUCACION TRASLADANDO UNA ESCUELA A CAMAGUEY

NOTAS DE CANASI

La Zafra

Con gran entusiasmo se prepara esta zona para la próxima zafra. El central «Puerto» que este año muele con muchas innovaciones hechas en su casa de calderas, y demás departamentos empezará su molienda tan pronto como sea indicada oficialmente, esperando laborar más de 50 mil sacos por tener sus campos abarrotados de caña. Un buen precio es el que se necesita para que esta zona mejore su situación bastante difícil después de un tiempo muerto muy prolongado.

El Administrador Sr. Teodomiro Díaz, como su Mayordomo señor Ferrer y demás personal a sus órdenes esperan el momento de empezar para dar cumplimiento a la misión que cada uno tiene encomendada.

Son mis deseos que tengamos una buena zafra y un buen precio que cambie la situación de nuestros obreros y colonos. Para ello necesitamos de 50 a 60 mil sacos como cuota de salvación.

Atenta invitación

Recibo del Sr. Secretario de la Junta de Educación de esta para el acto conmemorativo del Natalicio del Apóstol José Martí, que tendrá efecto el próximo día 28 a las 9 a.m. en el parque «Luz Caballero» de la localilidad. Muy agradecido y prometo mi asistencia a este interesante acto.

Obito

En la clínica «4 de Septiembre» adonde fué llevada atacada de grave mal, falleció la Sra. Efigenia Zayas vecina muy estimada de la localidad. El cadáver fué trasladado a este su pueblo natal donde familiares y amigos le rindieron el último tributo. El sepelio verificado en la mañana del 19 del corriente fué una gran demostración del afecto que este pueblo profesaba a la extinta como a sus queridos hijos. El duelo lo despidió el joven Bernardo H. Chacón quien hizo resaltar los méritos de la desaparecida y dió las gracias a todos en nombre de sus atribulados deudos.

Descanse en la paz del Señor la señora Efigenia Zayas y reciban sus hijos, esposo y demás familiares mi pésame muy sentido.

Palma.
Corresponsal.

Timado un campesino que dió $200 por dos supuestas fracciones del primer premio del último sorteo. Almuerzo en los jardines **Hatuey**, el día 28. Concurso de maternidad

SAN LUIS, Pinar del Río. DIARIO Habana. Copiosos aguaceros caídos en esta zona han perjudicado notablemente las siembras de tabaco siendo barridas muchas de éstas así como muchos semilleros.

Agudízase la crisis por estos lugares.

No han comenzado todavía las obras de la carretera de Hatillo y Corojo, que hace un año nos ofreció el Presidente de la República, que ordenaría su reparación, la que recientemente se anunció. Esperamos que tenga rápida confirmación esa noticia, que esperábamos se hubieran iniciado esta semana. **Mármol.** Corresponsal.

Protestan del traslado de una escuela

MAYARI, enero 23. DIARIO. Habana. El pueblo protesta de la resolución del Secretario de Educación, por la que se traslada una maestra de la escuela rural de este Distrito a la provincia de Camagüey, quedando sin los beneficios de la enseñanza 60 niños campesinos, habiéndose quejado los padres a los organismos oficiales. La escuela lleva más de 25 años, creada con matrícula excesiva. Pídese justicia para Oriente. **García.** Corresponsal.

Comerciante estafado

SANTIAGO DE CUBA, enero 23. DIARIO. Habana. El campesino Enrique Asenjo, español, vecino del término de Songo, que había cobrado doscientos pesos en el Banco del Canadá, fué estafado por dos individuos, con el timo del «billete premiado», que tenía suplantados los dos números, simulando ser del primer premio del último sorteo celebrado, entregando el cándido campesino los doscientos pesos por dos fracciones del billete. La policía busca a los desconocidos uno blanco y otro negro. **García.** Corresponsal.

Grave intoxicación

SANTIAGO DE CUBA, enero 23. DIARIO. Habana Fué asistida en Emergencias, de una grave intoxicación, la joven de 21 años, Alberta Ibáñez, vecina del pueblo de Cuabitas, desconociéndose el móvil de su determinación. Fué trasladada al Hospital Civil.

—El próximo día 28, aniversario del nacimiento de Martí, la «Asociación de Comerciantes» ofrecerá un almuerzo en los jardines de la cervecería «Hatuey», para festejar la toma de posesión de la nueva Directiva. Preside esta institución desde hace catorce años, el distinguido comerciante Pedro Díaz Rodríguez; y festejar también tan señalado día. **García.** Corresponsal.

La Semana del Niño

CAMAGUEY, enero 23. DIARIO. Habana. Desde ayer se están celebrando distintos actos en pro de la Semana del Niño, auspiciados por el «Club Rotario» de esta ciudad. Ayer los niños de las escuelas visitaron las fábricas industriales, en las que se les explicó el funcionamiento de las mismas.

Hoy se celebró un concurso de maternidad en el teatro «Principal», donde se distribuyeron varios premios, donados por el Gobierno provincial, el Municipio, comerciantes e industriales. También se entregó una canastilla donada por el «Club Rotario». Varios médicos visitaron las escuelas disertando sobre higiene infantil y las enfermedades ocasionadas por parásitos intestinales.

—En el colegio «Teresiano», se efectuó un brillante acto organizado por los Padres Carmelitas, para celebrar las bodas de plata del Rvdo. P. Monseñor Valentín Zubizarreta, Arzobispo de Santiago de Cuba. Dicho acto consistente en una velada fué amenizado por la Banda Municipal. Asistió todo el clero de la ciudad, con el Obispo Monseñor Pérez Serantes; y el Obispo de Cienfuegos, Monseñor Martínez Dalmau; el Obispo de Matanzas, Monseñor Martín Villaverde y Monseñor Arteaga, provisor y vicario de la Archidiocesis de la Habana. **Hernández.** Corresponsal.

PIDEN UN NUEVO HORARIO PARA EL INVIERNO LOS PADRES DE LOS ESCOLARES PUBLICOS DE CIDRA

Fué hecha la petición ante el Inspector del Distrito de Matanzas, Dr. Ramón Arellano, quien comprobó la justicia de la medida. Eligió nueva Directiva la culta sociedad Liceo

Como esperábamos, se celebró un plebiscito en la escuela pública de este pueblo, con la asistencia de más de cien personas que como padres, fueron a exponer las razones y conveniencias por las cuales preferían las clases por la tarde y no por la mañana. Todos fueron interrogados por el inspector del Distrito de Matanzas doctor Ramón Arellano quien comprobó que, ninguno prefería las clases por la mañana, alegando cada uno de ellos la hora temprana y de invierno, y lo difícil que se hacía que esos niños desayunaran antes de ir a clase, lo cual va como es natural, contra la tierna salud de ellos, pues en invierno, a las siete y media es aún de noche.

Dos horarios, uno de verano y otro de invierno es lo que al fin tendrá que implantarse en todas las escuelas públicas, esa y no otra sería la clave de una buena asistencia, la cual recomendamos al Consejo de Inspectores.

Queremos felicitar por este medio al doctor Ramón Arellano por su imparcialidad, dando a todos facilidades de exponer su verdadero criterio.

Verbena

La culta sociedad «Alfa» celebrará para próxima fecha, una regia «Verbena» que llevará por título «Concédeme esta noche». Ya se están haciendo los preparativos necesarios para que en esos días de fiesta el público quede altamente satisfecho por las mil maneras de divertirse. Pronto daremos a conocer el programa.

Onomástico

El pasado sábado celebró su fiesta onomástica la encantadora y simpática amiguita señorita Paulina López. Con tal motivo fueron numerosas las congratulaciones que recibió la señorita López.

Nuestra felicitación para Paulina.

Visita

Hace unos días nos visitó un querido amigo nuestro, señor Máximo Sosa, policía nacional de la División de Manguito, donde desde hace algún tiempo se encuentra prestando sus servicios y ha cosechado amistades por su carácter afable, y su manera de obrar en el cumplimiento del deber.

Nuestro saludo para el querido amigo.

Nueva Directiva

El último domingo celebró la prestigiosa sociedad «Liceo» sus elecciones reglamentarias habiendo sido elegida su nueva directiva, la cual nos vemos impedidos de reseñar por falta de espacio, pero no por ello dejaremos de omitir un detalle importantísimo para beneficio de nuestro «Liceo», y es el siguiente; hace algunos años el nuevo presidente electo doctor Luis Benavides, también tuvo el honor de ser elegido por la casi totalidad de sus asociados, hoy fué, por unanimidad, y hoy como ayer viene con el mismo deseo de hacer mucho por el «Liceo» y si eso es así como nosotros también sabemos, ¿porqué el doctor Benavides secundado por sus directivos no estudia la manera de presentar una velada artístico-literaria que sería una magnífica fuente de ingresos? Tengo la completa seguridad, que todos acogerían esta idea con verdadero calor.

Todo es querer, señor Presidente y señores directivos.

Mejorada

Con verdadera alegría consigno la pronta mejoría de la angelical niñita Cirita Martínez, queridísima hija de los esposos Osvaldo Martínez y Cira Martínez, que en pasadas noches agravó repentinamente teniendo necesidad de llevarla sus padres a Matanzas.

Lleguen hsta ellos, nuestra alegría por su restablecimiento.

Marcelo Caraballo,
Corresponsal.

Pésima en Güines la actual cosecha de frutos menores

No podrá cubrirse el costo de de las siembras. Protestan de la clausura de la C. M. R. T.

Hasta el presente, nuestras cosechas de frutos menores, la verdadera zafra para la economía güinera, van resultando muy malas, pues por el poco rendimiento y los bajos precios, del tomate sobre todo, apenas si cubren el costo. Si los jornales de los centrales inmediatos no nos aportan algo que merezca la pena, mal año nos espera.

Limosneros

En los largos años que en Güines llevamos residiendo, nunca hemos visto aquí tan crecido número de limohneros. Sobre todo, blancos. Hasta hace algunos años, uno que otro viejo moreno, o blanco, eran los que, desolados, pedían limosnas; pero hoy, y diariamente, viejos de ambos sexos, jóvenes y niños recorren nuestras calles, pidiendo angustiados una limosna para no morirse de hambre.

¡Triste espectáculo el que ofrecen estos infelices!

Fiestas

Prepáranse las de San Julián, patrono de esta Villa, para los días 27 y 28 del presente Enero, entre las cuales no faltará el baile tradicional, en la sociedad «Liceo».

Los viejos veteranos de la Independencia organizan para los días 27, 28 y 29 de Enero, diversos actos, con el objeto de recabar fondos para la construcción de un pabellón para veteranos enfermos.

Meeting-Protesta por la clausura de la Estación de Radio local

El pasado domingo catorce, y a las seis de la tarde, tuvo efecto frente al edificio que ocupaba la Estación de radio güinera C. M. R. T., un meeting-manifestación en protesta por la clausura de dicha emisora.

Dicha clausura priva a esta villa de algo que contribuía con entusiasmo y desinterés, a difundir el progreso y la cultura. Intensas son las gestiones que se realizan por lograr que se revoque esa disposición.

La manifestación del domingo, que ordenadamente y portando cartelones alusivos recorrió las calles de la Villa, fué un vivo exponente de lo que están dispuestos a hacer aquellos que con tanto sacrificio y trabajo lucharon por poder dotar a Güines de una estación de radio.

Exhortamos a los jóvenes Estévez, Zervigón, Alemán y demás, a que no desistan en su empeño de lograr la revocación de la clausura de la C. M. R. T.

Marcelino Suárez,
Corresponsal.

HURTO

Agustín Cacho Negrete, de Prado 655, denunció en la Segunda Estación, que dejó su auto estacionado en Prado y Dragones, y al regresar notó que del mismo le habían sustraído un abrigo y un par de guantes valorados en 14 pesos.

SOCIALES DE VERTIENTES

Gran baile zafra 1940

Con este título ostensiblemente anunciado por diversos medios, se llevó a cabo el espléndido y suntuoso baile en los regios y espaciosos salones del Club de Empleados del central Vertientes, con el que tal parece que se quiere celebrar el advenimiento de la nueva zafra, sobre la cual cifra todas sus esperanzas nuestra población trabajadora.

Es proverbial el derroche de arte y de lujo puesto siempre a contribución por los dirigentes de esta prestigiosa entidad social, que tantos y sonados triunfos ha alcanzado a través de sus años de existencia. Para este gran baile, que como anunciamos en crónica anterior había de ser amenizado por la reputada orquesta de «Chepin Choven» de la capital de Oriente, como así fué ciertamente, hubo verdadero y exquisito gusto en el adorno de los elegantes salones de fiestas por los comisionados para tan difícil menester, los que eran dirigidos por nuestros cultos y excelentes amigos Panchito Enriquez y Miguel Torres, presidente social y director artístico, respectivamente.

La parte exterior del edificio, y especialmente la entrada principal, se veían primorosamente adornadas por bellísimas guirnaldas de multicolores focos eléctricos, dando con ello un aspecto verdaderamente sugestivo y encantador a aquel hermoso recinto que sirve de home a la gran familia de empleados que laboramos en este portento de la industria azucarera. Un arco triunfal, que acusaba el ponderado gusto de su constructor señor Bernardino Villegas, jefe del taller de locomotoras, era a manera de punto neurálgico hacia donde convergían las bien combinadas guirnaldas de luces. En dicho arco, esmeradamente dispuesto, hallábase el siguiente contenido que fácilmente podía leerse: «Zafra de 1940 Club de Empleados del central Vertientes».

El adorno interior de los salones, a base de flores naturales y arcos voltaicos constituía una maravilla de buen gusto, que hacía arrancar exclamaciones de admiración y de gratas sorpresas. Pendiendo de las paredes, en disposición artística, gran número de simulados cestos de flores naturales, hacían embrujador efecto en nuestro espíritu por lo que creíamos vivir, aunque fugazmente, en nuestra fantasía, una escena de «Las mil y una noches». La ingente obra de transformar aquel recinto en lugar de verdadero encatamento, débese en lo absoluto a los jóvenes esposos Margarita Hernández y el ya mencionado señor Miguel Torres, insustituible director artístico de esta simpática sociedad. Para este matrimonio amigo van nuestros aplausos más efusivos. También para el señor Villegas, por su aporte que resultó muy valioso.

Hablar de la concurrencia, intentando siquiera describirla, sería tarea harto difícil sino del todo imposible. En un conjunto abigarrado, compacto e inmenso bullanguero y alegre, aunque dentro de un marco de la distinción más exquisita, ¡quién es capaz de controlar con perfecta exactitud el número impreciso de damas allí congregadas! Por eso, por considerarlo imposible fué que renunciamos a la improba labor de enumerar todos los nombres de nuestras distinguidas damas y damitas que con su presencia dieron vida, esplendor y armonía de conjunto a este grandioso festival, del que habrán de quedar recuerdos imperecederos para todos cuantos de él disfrutaron.

La directiva, que dicho sea de paso tomó posesión hace pocos días, y que preside nuestro particular amigo el señor Francisco Enríquez, inicia sus labores bajo los mejores auspicios.

Del Club Moncada

En atenta y fina comunicación, el señor presidente de este prestigioso organismo social ha tenido la amabilidad de darnos cuenta de haber tomado posesión la nueva Directiva que regirá los destinos del «Club Moncada» en el transcurso del presente año de 1940.

Para todos la felicitación más efusiva del cronista, deseándoles toda clase de triunfos en el desempeño de sus funciones como miembro administrativo del «Club Moncada».

Valentín ESTRADA
Corresponsal

M.E.C.D. 2016

CRONICA SOCIAL

LINDA FLOR

Elvirita Bertematy y Bravet.

En su onomástico.

Y no lo celebra la airosa y bellísima señorita que rivaliza en candor, espiritualidad y lozanía con las más fragantes rosas del pensil vedadeño.

Ha ido a pasar unos días al campo, acompañada de sus amantes padres, nuestros buenos amigos la gentil señora Isolina Bravet y el señor Angel Bertematy, jefe del Departamento de Administración de Impuestos del Municipio de la Habana, y candidato a Concejal para las próximas elecciones.

Por esa razón, aquel palacete de la calle Ocho, encantador escenario de fastuosas festividades del gran mundo, se hallará cerrado en este 25 de enero.

Otros años en fecha como la de este día, la juventud bulliciosa y elegante y las familias más distinguidas, allí se congregan como lugar de cita, para gozar de sus delicias.

No obstante esta sensible circunstancia, no habrá de faltarle a la tierna criaturita que constituye un poema de vida venturosa y feliz, los mensajes expresivos y los presentes hermosos que atestiguarán con flores las pruebas de simpatías y de estimación que la profesamos todos.

Anticipándome a esas sutiles demostraciones, envío a la confortable residencia del galante matrimonio, un bouquet de azucenas y jazmines que con entornasolados claveles y orquídeas primorosas, llenen los búcaros de ese edén en que ella es un querubín ideal que arroba por su hermosura y agrada por su educación exquisita.

Reunión Social

En San Lázaro 109, entre Industria y Crespo, residencia de la señorita Coralia Caballero, se efectuará una reunión para acordar la organización de un grupo que trabajará por sacarla triunfante como candidata que es del Certamen de Simpatía del estudiantado de la Escuela Normal de la Habana.

Pueden concurrir sus admiradores.

Dra. Finita Cause

Llegó de Oriente la distinguida joven que es Inspectora del Distrito Escolar de Santiago de Cuba y candidata a Representante con el número 16 del Partido Liberal.

Su viaje es político y regresará en seguida, no sin antes recibir el homenaje que le ofrecen sus compañeras de la ilustre Asociación Cultural Femenina.

De la Unión Fraternal

Sr. Cronista Social del periódico DIARIO DE LA MARINA.

Distinguido señor:

Cúmpleme, por este medio ofrecer a usted mi más profundo respeto, a la vez que solicitarle dé cabida en sus muy leídas columnas, a las presentes líneas, por lo que le estaré eternamente agradecido.

Marcelo Ledón,

Secretario de Correspondencia.

En la noche del viernes día 19 y en el local social del Partido «Avance», sito en Gloria No. 507, Habana, se reunieron los integrantes del mismo, para proceder a la reorganización, con vista a las próximas elecciones que habrán de efectuarse en la Sociedad «Unión Fraternal».

Después de amplias deliberaciones, quedó integrado como sigue:

Presidente de Honor, Dr. Pedro Oliva Acosta. Presidente efectivo, señor Florentino Boullón Silva. Vice Presidentes: Dr. Raúl de Cárdenas, Clara Guevara de Veriñac, Heriberta Ortiz, Florencio Hernández, Julián Prieto Galindo, Ceferino de la Torre.

Secretario de Actas, Sr. Leonel Herrera Cuseta. Vice, Heriberto Gutiérrez. Secretario de Correspondencia, Sr. Marcelo Ledón. Vice, Raúl Aday Carvajal. Tesorero, Sr. Miguel Angel Oliva. Vice, Gustavo Pino.

Director Político, Dr. Juan Chappotén Batista. Vice, José Daniel García.

Vocales: Osvaldo Alvarez, Dr. Pedro García Lebatard, Francisco Rueda, Pedro Boullón, Raúl Ramírez, Humberto Quintana, Roberto Suárez, Dr. Oscar Martínez Zequeira, Emilio Oliva, Israel Terry, Ana Espinosa, Francisco Martínez, Servando Aday, Pedro Yera, Oscar Alfonso, Pacífica Pulido, Candelario Cabrera, José Navarro, Ambrosio Morales, Angel Soler, y siguen las firmas.

Habana, Enero 22 de 1940.

Augusto Estévez Allende

El impresor de San Rafael entre M. González y Oquendo.

Fué su santo el viernes y a su domicilio fueron los amigos de todos lados a felicitar al vicesecretario del Magnetic Sport Club.

Su esposa y sus hijitas Hilda y Lydia así como su hijo que es jefe de aquel taller, se complacieron atendiendo a sus visitantes.

Lo saludo aunque no pude ir porque recuerdo la participación que tuvo en el grandioso homenaje que se me ofreció en el Teatro Martí, y también en el champagne que me dió la ilustre Asociación Cultural Femenina en sus regios salones.

Notas de Sobresaliente

Las ha obtenido al graduarse de doctora en Pedagogía, la estudiosa y espiritual seorita Carmen de Soto Morejón.

La nueva pedagoga demostrando el notable aprovechamiento que ha hecho en su carrera, aportó ante el Tribunal que escuchó la tesis que presentó, fehacientes pruebas que le valieron la unánime felicitación de todos.

La señorita Carmen de Soto, es sobrina de nuestro amigo el señor José Leal Morejón, Candidato a Concejal para el Ayuntamiento de la Habana.

A su hogar de Soledad y J. Peregrino, llegue la felicitación del cronista que es también el compañero en la Universidad que ahora abandona.

Alberto Ortiz Coffigny.

FUNERALES SOLEMNES POR EL MINISTRO DE HACIENDA DEL IRAK

BAGDAD, Irak, enero 23. (AP).—Hoy se efectuaron los solemnes funerales de Rustan Haibar, Ministro de Hacienda irakiense, asesinado por un inspector de policía. Asistieron todas las autoridades y una inmensa muchedumbre, así como los miembros del Cuerpo Diplomático acreditado. El ministro de Francia depositó una corona sobre la tumba del funcionario caído.

No deben retocarse las fotos para los carnets de identidad

Se formulan quejas por lo defectuoso de los retratos que llevan los extranjeros

En la Dirección del Registo de Extranjeros de la Secretaría de Gobernación se han producido diversas quejas sobre el poco cuidado con que los fotógrafos hacen los retratos de las personas que han de obtener el carnet. Se desea que los fotógrafos los hagan con el mayor esmero y sin retocar, al objeto de que en los mismos aparezcan los detalles más exactos de los rostros de las personas interesadas, por cuanto han de ser utilizados en los carnets que son documentos de identificación.

Acuerdos y presupuestos aprobados

El Secretario de Gobernación, doctor Ramos, aprobó ayer, previo informe favorable del Negociado de Asuntos Provinciales y Municipales, los acuerdos adoptados por los Ayuntamientos de Marianao, Santa Clara, Santiago de las Vegas y otros, sobre asuntos administrativos.

Y el Negociado de Hacienda Provincial y Municipal informó, también favorablemente, el Secretario aprobó, los presupuestos para el presente año fiscal de los Municipios de Alacranes, ascendientes a $14,710.02 y de Isla de Pinos, a $17,494.17.

Sobre la muerte de un italiano

El Ministro de Italia ha interesado de Gobernación, por conducto de la Secretaría de Estado, si el súbdito de esa nación Giacinto Cossi Gazza, fallecido en Cuba en 1910, dejó bienes.

Los extranjeros expulsados

El Negociado de Orden Público de Gobernación ha informado al Secretario que durante el pasado año fueron expulsados del territorio nacional veinte extranjeros indeseables. De ellos 7 eran españoles, 5 haitianos, 1 de las Islas Barbados y 7 chinos.

LA COLONIA ESPAÑOLA DE GUAYOS HA ELEGIDO SU DIRECTIVA PARA 1940

Los señores Rodrigo Seijas Fariñas y Manuel González Llanes, Presidente y Secretario, respectivamente, de la sociedad Colonia Española de Guayos, Santa Clara, nos comunican atentamente haber tomado posesión de tan honrosos cargos, en unión de los demás miembros de la Directiva siguiente:

Presidentes de Honor: Adriano Valle, Jesús Fernández y M. Silvestre Rionda.

Presidente, Rodrigo Seijas Fariñas; vice-presidente, José Varela secretario, Manuel González; vice-secretario, Alfredo Garnil; tesorero, José A. González; vice-tesorero, José Viñas.

Vocales: José M. Rico, Bernardo Soto, Pedro Pérez, Prisco González, Ramón Serrano, Andrés Vargas, Rodrigo del Valle, Remigio aldivia, Francisco López y Santiago Silva.

Suplentes: José Arbesú, Angel Fernández, Francisco M. Leal, Angel Campos y Jesús López.

LA CENA MARTIANA EN LOS EMIGRADOS REVOLUCIONARIOS

Con inusitado entusiasmo prosigue la prestigiosa Asociación Nacional de los Emigrados Revolucionarios Cubanos organizando la simbólica Cena Martiana. En su Secretaría, Avenida de Bélgica 11, esquina a Sol, está recibiendo gran número de adhesiones, las que son atendidas inmeditamente. El acto se efectuará en el local social y promete quedar muy lucido.

CRONICA CATOLICA

ACTOS CATOLICOS PARA MAÑANA

El Jubileo Circular

En la iglesia de Jesús del Monte, el Jubileo Circular.

La exposición de Su Divina Majestad, después de la última misa, que en esta iglesia se celebre.

A las cinco de la tarde, Santo Rosario, visita a Jesús Sacramentado, cánticos por el coro parroquial, bajo la dirección del profesor, señor Teodoro Andreano, organista de esta iglesia, sermón por el párroco, presbítero José Rodríguez Pérez, bendición y reserva.

Quince jueves a Jesús Sacramentado

En la iglesia del Carmen, a las siete y media de la mañana y a las cinco de la tarde.

En la iglesia de la Merced, a las cinco y media de la tarde.

En la capilla de las Madres Reparadoras

La Asociación Eucarística Popular, celebra en la capilla de las Madres Reparadoras, adoración a Jesús Sacramentado, de 7 y media de la tarde a diez de la noche.

Los Jueves Perpetuos en honor de Jesús Sacramentado

En las iglesias de San Nicolás de Bari, María Auxiliadora, Padres Redentoristas y Padres Clarestianos, las Archicofradías del Corazón Eucarística de Jesús, celebran los cultos de los Jueves Perpetuos Eucarísticos:

Por la mañana, a las ocho, en los dos primeros, y a las siete y media de la mañana, en los últimos.

Por la tarde, a las cinco, en los cuatro templos.

Hora Santa

En los demás templos, la Hora Santa de los Jueves Eucarísticos.

Misas gregorianas por Monseñor Manuel Ruiz

El día 29 del actual empezarán a celebrarse en esta iglesia de Nuestra Sebora de la Caridad, las treinta misas gregorianas, a las ocho de la mañana, por el eterno descanso de Monseñor Ruiz, Arzobispo que fué de esta Archidiócesis.

Los sacerdotes que deseen celebrar alguna de estas misas, pueden hacerlo, avisando con tiempo para señalarles el día, recibiendo o no, a su voluntad, el estipendio correspondiente.—El párroco, E. Ferrer.

Honras fúnebres por Monseñor Ruiz

Colegio San Francisco de Sales:

El administrador, Monseñor Manuel Rodríguez y la Comunidad de este plantel invitan al Venerable Clero secular y regular, y demás Comunidades religiosas, así como a los fieles en general, a los solemnes funerales que se celebrarán en la iglesia de la Merced el día 29 del corriente, a las nueve de la mañana, por el eterno descanso de nuestro amado Prelado, Excelentísimo y Reverendísimo doctor Manuel Ruiz y Rodríguez.

El presbítero doctor Alfredo Llaguno, tendrá la oración fúnebre.

En la Santa Metropolitana Iglesia Catedral de La Habana:

El Ilustrísimo y Reverendísimo señor Vicario Capitular, Monseñor Manuel Arteaga y Betancourt, y el Muy Ilustre Cabildo Metropolitano, invitan por este medio a los señores Vicarios Foráneos, señores curas párrocos, Clero regular y secular, autoridades, prensa, Comunidades religiosas, Ordenes Terceras, Cofradías, Congregaciones, Asociaciones y fieles, a las solemnes honras fúnebres, que el jueves, primero de febrero, se celebrarán, a las nueve de la mañana, en la Santa Metropolitana Iglesia Catedral de La Habana.

En la iglesia del Espíritu Santo:

El sábado 27 del actual, a las ocho y media de la mañana, solemnes honras fúnebres en la iglesia del Espíritu Santo en sufragio del alma de Monseñor Ruiz, Arzobispo que ha sido de esta Archidiócesis.

El párroco, Reverendo padre Rafael Fraga, invita al Clero regular y secular del término parroquial, a las Comunidades religiosas, colegios católicos, Asociaciones y feligreses a tan piadoso acto.

En la iglesia parroquial de San Nicolás de Bari:

El sábado 3 de febrero, a las ocho de la mañana, solemnes honras fúnebres por el eterno descanso de Monseñor Ruiz, Arzobispo que ha sido de La Habana.

El Venerable párroco, Monseñor Juan J. Lobato Rendón, invita al Clero regular y secular residente en su parroquia, a las Comunidades religiosas, colegios católicos, Asociaciones y feligreses de la misma.

En el colegio La Inmaculada:

La Asociación de Antiguas Alumnas del colegio La Inmacualada, celebrarán el sábado 27 del actual, una misa por el eterno descanso de Monseñor Ruiz, Arzobispo de La Habana.

Quedan invitadas las antiguas alumnas y las familias que deseen asistir.—Rosa López viuda de Izaguirre, presidenta; Josefina Suárez Pedemonte, secretaria.

En la iglesia de María Auxiliadora:

En la iglesia salesiana de María Auxiliadora, de Teniente Rey y Compostela, el jueves primero de febrero, a las nueve de la mañana, solemnes honras fúnebres por el eterno descanso del Excelentísimo y Reverendísimo señor, doctor Manuel Ruiz y Rodríguez, Arzobispo que ha sido de La Habana.

El capellán del templo, invita a las Asociaciones de María Auxiliadora y de San Juan Bosco, a tan piadosos sufragios.

Los Siete Domingos de San José en la iglesia de la Merced

Invitación:

La Junta Directiva de la Asociación de la Milicia Josefina, tienen a bien invitar a los Siete Domingos de San José.—Presidente de honor, Eulalia Delgado de Chaple; presidenta efectiva, María Teresa Gastón Rosell; vicepresidenta, Otilia D-Bous(7-lpfnOHdecteersehe;t chet; secretaria, Eulalia Olivet; vicesecretaria, Margarita Cuadrado; tesorera, Mercedes Quintana de Font; camarera, Margarita Contreras de Beck; director, Bruno García, CM.

Programa:

Darán comienzo el domingo 28 y concluirán el domingo 10 de marzo.

Todos los domingos, a las ocho de la mañana, misa armonizada de Comunión general de milicianos de San José y fieles devotos del Santo Patriarca. A continuación de la misa, ejercicio de los Siete Domingos y canto de la Marcha Triunfal de San José.

A las nueve de la mañana, misa cantada y sermón sobre los Dolores y Gozos de San José.

Intenciones de las misas cantadas de los Siete Domingos

A intención de la familia Pérez: Fiesta de la Santa Infancia, fiesta de María Santísima de Lourdes.

A intención de la señora María Zorrilla viuda de Milagros, señora Mercedes Montalvo viuda de Martínez, señora marquesa de Pinar del Río. A intención de una devota del Santo Patriarca.

Solemne fiesta de la Consagración del año de 1940 a Nuestra Señora del Sagrado Corazón

La Asociación de Nuestra Señora del Sagrado Corazón de Jesús de la iglesia de Nuestra Señora de la Caridad, celebrará el sábado 27 del actual, la fiesta de la Consagración del año 1940, a Nuestra Señora del Sagrado Corazón de Jesús, con el siguiente programa:

A las nueve de la mañana, misa solemne y sermón, por el Reverendo padre director, Modesto Galofré, rector de las Escuelas Pías de Guanabacoa.

Después de la misa se hará la Consagración del nuevo año a la Santísima Virgen y se impondrán las medallas a las nuevas asociadas.

Se ruega la asistencia a las socias y se invita a las de las Asociaciones de Nuestra Señora de Guanabacoa, Espíritu Santo y la Víbora.

«Si usted ama a la Santísima Virgen, Nuestra Señora del Corazón de Jesús, y desea que otras personas la obsequien y la amen, invite a algunas de sus amistades a inscribirse en la Asociación; tenemos el deber de trabajar por el engrandecimiento de nuestra Asociación; usted puede hacer mucho. Cada hijo de María ha de traer a un hermano a las filas del ejército de Nuestra Señora del Sagrado Corazón».—Conchita Bandujo Troncoso, presidenta y camarera.

Templo de María Auxiliadora

Tributo de gratitud y devoción al Apóstol de los tiempos modernos, al Protector del Niño y del Obrero, San Juan Bosco, Habana 29-31 de enero, en la iglesia de María Auxiliadora, con arreglo al siguiente programa:

Lunes 29 de enero:

Solemnidad de San Francisco de Sales, Patrono y Titular de la Congregación Salesiana, fundada por San Juan Bosco.

Misas a las siete y media y ocho de la mañana, rezadas y armonizadas.

A las nueve de la mañana, misa cantada y bendición de la nueva artística estatua de San Juan Bosco.

Por la tarde, a las cinco, Rosario, letanías, ejercicio. Inmediatamente se organizará la procesión por las calles, con la nueva estatua de San Juan Bosco, solemnemente bendecida por la mañana, y la de María Auxiliadora. Tomarán parte en ella todas las Asociaciones existentes en el templo de María Auxiliadora, Amigos de San Juan Bosco, Cooperadores Salesianos, Jueves Eucarísticos y representaciones de las existentes en las demás casas salesianas y de las Hijas de María Auxiliadora.

Otras Asociaciones piadosas podrán igualmente tomar parte, quedando invitadas por este medio. Marchas procesionales a cargo de la banda de música de la Institución Inclán, que dirigen los Hijos de Don Bosco. Bendición eucarística, beso de la Reliquia insigne de San Juan Bosco. Himno a San Juan Bosco, cantado por el pueblo.

Miércoles 31 de enero:

Noveno y último martes solemne de San Juan Boscos:

Misas, rezada y armonizada, a las 7 y cuarto de la mañana.

A las ocho de la mañana, de ejercicio.

A las nueve de la imañana, cantada.

Durante todas ellas se distribuye la Sagrada Comunión.

Por la tarde, a las cinco, Santo Rosario, letanías y ejercicio. Conferencia sobre el tema: «El Grano de Mostaza», por el padre Modesto Galofré, Sch. P., bendición eucarística, beso de la reliquia de Don Bosco y canto de su Himno por el concurso de fieles asistentes.

Siércoles 31 de enero:

Solemnidad de San Juan Bosco (52 aniversario de la muerte de San Juan Bosco).

Misas: a las seis y media, rezada y armonizada.

A las siete y cuarto, rezada y armonizadas con motetes.

A las ocho de la mañana, misa de Comunión general. Canto de motetes.

Primeras Comuniones

Celebrará Monseñor Manuel Arteaga y Betancourt, Vicario Capitular de la Archidiócesis de La Habana y director de los Cooperadores Salesianos.

A las 9 de la mañana, misa rezada y armonizada.

A las nueve y media de la mañana, misa solemne.

Oficiante: Monseñor Liberato Tosti, auditor de la Nunciatura Apostólica.

Ceremonias del altar y polifonía: Aspirantado Salesiano de Guanabacoa.

Interpretarán la misa: «Inmaculate Conceptionis» del maestro Pelleri, a grande orquesta, bajo la dirección del maestro José Valls.

Panegirista: Muy Ilustre señor canónigo Evelio Díaz, vice rector del Seminario de La Habana.

Por la tarde: a las cuatro y media, Rosario con misterios cantados y letanías.

Conferencia de reglamento a los Cooperadores Salesianos y Amigos de Don Bosco, por el director de los mismos, Monseñor Manuel Artega y Betancourt.

Inscripciones de nuevos socios y entrega de diplomas a los amigos de Don Bosco, que se han hecho acreedores a él durante el pasado año.

Bendición Eucarística solemne y beso de la reliquia ex carne de San Juan Bosco, clausurándose el acto con el himno del Santo.

Notas:

Invitación calurosa a todos los Cooperadores y Amigos de San Juan Bosco para que asistan a sus fiestas y a la conferencia de reglamento del día 31, a las cinco de la tarde.

Confesiones:

Lunes 29, de siete a nueve de la mañana, y de cuatro a seis de la tarde.

Martes 30:

De siete a nueve de la mañana, y de cuatro a seis de la tarde.

Miércoles 31:

Toda la mañana.

Se suplica aprovechar los días precedentes a la festividad para acercarse al Sacramento de la Confesión y sólo por necesidad dejarlo para último momento.

Comuniones:

La Sagrada Comunión empezará a distribuirse el día 21, solemnidad de San Juan Bosco, desde las seis de la mañana, a solicitud; y antes, durante y después de cada una de las misas.

San Juan Bosco, Apóstol de la Modestia Cristiana. Se suplica modestia en el vestir.

Una comunión bien hecha será el mejor obsequio que usted pueda hacer a San Juan Bosco en el día de su fiesta.

Procesión:

Itinerario (sujeto a ulterior modificación): Compostela, Muralla, Cristo, Teniente Rey (subida); Bernaza, Michelena, Villegas, Teniente Rey (bajada) hasta el punto de partida.

Informes:

Secretariado de Acción Salesiana, Teniente Rey 311. Teléfono: M-1036, Haban.

PIDEN QUE SE REIMPLANTE LA ULTIMA PENA EN SUIZA

ESTOCOLMO, enero 23. (Transocean).—El proyecto de ley presentado por varios diputados suecos que piden la reimplantación de la pena de muerte en Suecia se funda en los numerosos graves delitos de carácter sexual que se presentan desde que fué abolida la pena, así como el incremento de la traición, que no puede combatirse eficazmente sino con la pena de muerte.

Nueva violación de la neutralidad holandesa

BERLIN, enero 23. (Transocean).—Oficialmente comunícase: «En la noche del 18 al 19 de enero arrojaron los aviones británicos caricaturas del Führer y de Stalin sobre Holanda. Los aviones británicos violaron repetidamente la neutralidad holandesa. El hecho de que ahora se decidan incluso a lanzar caricaturas del Führer en territorio holandés, demuestra que los ingleses no piensan en seguir respetando la neutralidad holandesa».

Anuncios CLASIFICADOS de ULTIMA HORA

Más ANUNCIOS CLASIFICADOS de ULTIMA HORA en la página 21

COMPRAS

10 SOLARES

AMPLIACION DE ALMENDARES: solar de 12x23 varas, pago al contado, trato directo con propietario. No corredores. F-5541. Alberto Rodríguez.

17 MUEBLES Y PRENDAS

COMPRAMOS, VENDEMOS, TODA clase muebles, antiguos y modernos porcelanas finas, plata de ley, jarrones, vajillas, cristalería, bronces, máquinas escribir, coser, equipajes, pianos, joyería alta calidad. Casa «Pérez'. Bernaza 202. Telf. A-8232, Armando Duvillere.

M-9136: COMPRO

Muebles, máquinas coser, escribir, sumar, oficinas completas, archivos, contadoras, equipajes, alfombras, lámparas, objetos arte, caja hierro, armatostes, sillones inválidos, gabinete médico, sillones barberos. Compro toda clase de objetos, divisiones mamparas, etc.

CAMBIOS

24 CASAS

VEDADO. CAMBIO UNA CASA TIPO 2 plantas con 5 habitaciones, sólidamente fabricado solar 15.27 por 36 situado calle letra, muy cerca 17 por solares y casas Habana y repartos. Precio: $25.000 Cuba 64, A-6612 Romero

VENTAS

48 CASAS

GANGA. VENDO CASA REPARTO Santa Amalia tiene portal, 3 cuartos, sala, comedor, cocina, baño 7 frente por 47 fondo. Poca entrada, muchas facilidades, llegue primero y cierre negocio. Véame en el Lucero «Villa Sofía» 1 aledaño rutas 7 y 8 Alvarez.

CASAS VEDADO. —VENDO UNA cuadra 17 calle de letra magnífica casa tipo 2 plantas cinco cuartos y 2 baños familiar terreno 15.27x36 se admito mitad solares y casas $25.000. Cuba 64 departamento 7, A-6612 Romero

DOS PLANTAS: $7,300

Exenta contribución, 33% rebaja pluma agua. Pegada Carlos III, acabada construir, monolítica, armazón concreto, marco caoba, carpintería cedro, sala, 2|4, baño intercalado, comedor, cocina, gas, calentador, decorada, renta $68, Propietario Suárez U-5113.

49 SOLARES

REYES SOLAR 810 POR 40 ENTRE Luz y Altarriba, frente brisa, lo quemo en $800, tiene agua y alcantarillado dentro del solar calle asfaltada. Cuba 64, departamento 7 Telf.: A-6612, Romero

MESETA DE COLUMBIA

Solares en Venta en la mejor Manzana de Alturas de Columbia. Calles: Calzada de Columbia, B. Tercera y Avenida Truffín, todas asfaltadas.

Frente Colegio Belén, parque y Quinta Truffín.

Vecindario inmejorable; solamente quedan 5 solares por vender.

Precio de $3.50 a $5.00 vara.

Personas que han comprado Solares y están fabricando sus residencias en esta Manzana:

Srta. Margarita Smith.
Sra. Vda. de Rivero.
Sra. Sara Cadwell de Vidal.
Sra. Dolores Comas Vda. de Garriga.
Sra. Guillermina Casanova de Battle.
Sra. Graciela Soto de Fernández Flores.
Dr. Carlos F. Smith.
Sr. Optasiano Mantecón.
Dr. Faz Tavío

Sea Ud. uno más a fabricar su residencia en esta Manzana

Informes: O-Reilly No. 208 altos. M-2602. González, de 9 a 12 a. m. De 3 a 6 p. m. en la propia manzana.

MIRAMAR PARCELA DE SOMBRA 3a. Avenida entre 14 y 16. Mide 17.58 por 53,06, superficie 933.18 varas cuadradas. Precio $3,732.72. Alberto Mendoza, Amargura 205. M-9494.

PARCELA EN MIRAMAR

Se vende una parcela de 23.58 varas de frente por 29.48 varas de fondo, igual 695.30 varas cuadradas parte del solar No. 1 de la manzana 53, en 14 entre 1a. y 3a. Todos los linderos están fabricados. Precio $5.50 vara. Informa su dueño A. Alvarez, Aguiar 305 altos. Teléfono: A-7830.

SE VENDEN 3,700 METROS DE TErreno sumamente barato en el Country Club tres cuadras del Yacht Club. Informa su dueño. I-4665

51 ESTABLECIMIENTOS

FONDA EN EL MEJOR LUGAR DE la Habana de esquina y rodeada de oficinas, se vende una antigua fonda,, por retirarse al campo uno de los dueños. Informes en Empedrado y Aguiar El Boulevard.

VENTAS

53 AUTOMOVILES - ACCESORIOS

CUÑA FORD CONVERTIBLE NUEva,, 31 kms. galón, gomas blancas, 10 extras, 5 pasajeros lindísima, regalo en lo que pueda pagar. Palatino y Atocha. Cerro, Garage.

VENDO FORD SEDAN DE 4 PUERtas 1934 vestidura de piel, magnífica presencia perfectas condiciones mecánicas, $225.00, ganga verdad. Losada Zanja 363 altos Telf U-5510

PACKARD 8 DEL 37. VENDO EN 475 pesos, Magníficas condiciones de mecánica, pintura, gomas blancas y radio. Informan: Hotel Vedado, Teléfono F-4378.

SE VENDE UN «AUSTIN» EN PERfectas condiciones. Marqués González, No. 414, bajos, entre Salud y Zanja.

FORD V-8 TIPO PERSEGUIDORA abierto del año 35. Garantizado, tengo 2, $300. Compro Ford del 29 o 33, turismo, José Cabrer. Café San José y Campanario.

54 MAQUINARIAS

SE VENDE MOTOR PETROLEO 28 caballos al freno, ,planta eléctrica 600 watts, 32 volts, dinamo 2 kw. 110 volts con su pizarra, motor Novo 4 caballos, dos diferenciales, motor eléctrico de dos y medio caballos y un ratio toda onda para 32 volt. Muñoz M-3544 o escriba Maquinaria, Clasificados DIARIO DE LA MARINA.

56 MUEBLES Y PRENDAS

¡OPORTUNIDAD! JUEGO CAOBA 3 pifios tiradores, otro mediano, comedor Renacimiento, otro inglés patas volteadas, Escaparatico, camita, todo nuevo. Infanta 1364 bodega, esquina Pedroso. A5-2481 Sergio.

JUEGO COMEDOR RENACIMIENTO Español como nuevo, mediano, completo, primera oferta razonable, carpeta Hotel Canadá. Informan Villegas y Tejadillo. Véalo antes de comprar.

JUEGO CUARTO ARTE MODERNO, 18.00, cinco piezas, bastidor nuevo, el 3|c., nuevo, $32.00; radio mueble, $5.00; otros de mesa $7.00. El juego $45.00. Sitios No. 74, entre San Nicolás y Rayo.

VENDO JUEGO BIBLIOTECA PROpio abogado, 1 buró, librero, butaca y gamudas cuero, todo Renacimiento español, y 65 butacas escuela conferencia. Informes Cuba 64 departamento No. 6 de 3 a 6.

MAQUINA SINGER DE OVILLO central en perfecto estado $25, otra de lanzadera 12. Máquina escribir Remington $18, piano $60. Prado 115 bajos entre Refugio y Genios.

59 RADIOS

POR EMBARCAR URGENTE UN RAdio Grunow Teledial de 33 a 39 con 12 tubos. Véase Infanta 55 altos esq. Espada Sra. González.

60 INSTRUMENTOS DE MUSICA

PIANO FLAMANTE GRANDES VOces sin comején teclado blanco de marfil es una oportunidad $60. Prado 115 bajos entre Refugio y Genios.

62 OBJETOS VARIOS

SE VENDE UN LOTE DE PINO tea, teja francesa, ventanas y puertas en Oquendo 363.

Interés General.

COMERCIANTES, PROFESIONALES, ordenen sus impresos en pequeñas cantidades a bajos precios. Especialidad: trabajos a colores, relieves, sellos gomígrafos, fotograbados. Entregas horas fijas. Imprenta O-Reilly 315.

ALQUILERES

80 CASAS DE HUESPEDES

HUESPEDES CASA SITUADA EN lo mejor de la ciudad, nueva administración, grandes reformas, apartamento balcón Parque Central, agua corriente amueblado $25, comida si desean, Prado 359 altos, Telf. A-8023.

81 CASAS DE COMIDAS

NUEVA CASA COMIDAS SERVIMOS cantinas, limpia, abundante, variación diaria, servimos por lista. No importa distancia, pruebe de esta casa y quedará satisfecho. A-4036.

82 APARTAMENTOS

EDIFICIO ALBEAR O-REILLY Y Bernaza altos del Petit Miami. Se alquila el apartamento Nro 3 del 2o piso se puede ver de 3 a 6 informan Telf. F-4987

83 DEPARTAMENTOS

CARMEN 606, CASI ESQUINA MAyía Rodríguez, ruta 15 departamento interior sala, cuarto,, cocina baño y patio, Nuevo • independiente Telf F-4244

ALQUILO A FAMILIA QUE NO SEA más de tres personas mayores departamento de sala, habitación, cocina y demas servicios privados completos con su patiecito todo azulejado. No hay nada igual en higiene, fresco y buen gusto. Hospital 611 entre San José y Valle.

ALQUILO A MATRIMONIO SIN NIños departamento con todo servicio completo privado, agua caliente en lavabo y baño. San Indalecio 455 entre Santa Emilia y Zapote, frente Parque Santos Suárez.

OFICINAS

PROSPERE EN SU NEGOCIO INStalando su oficina en lo mejor de la ciudad, bajos de Obispo 307, entre Habana y Aguiar. «El Gato Negro»; solo una queda disponible, la No. 3. Informan: Cacheiro y Hermano A-7780.

84 HABITACIONES

EDIFICIO SANTEIRO. —CALLE G, entre 25 y 27, Vedado. Se alquilan habitaciones para hombres solos al precio de $8 mensuales, incluyendo la luz. Informes en el encargado Telf F-7410.

VEDADO CALLE 2 Nro 467 ENTRE 21 y 19 se alquilan 2 hermosas habitaciones con todo servicio excelente comida si la desean Telf F-3526

EDIFICIO MODERNO SE ALQUILA una habitación para hombres solos, con agua dentro y baño anexo, virtudes 206 entre Aguila y Amistad.

HABITACION CON ENTRADA INDEpendiente, propia hombres solos o matrimonio $7,50, ponemos muebles si los necesita. Monte y Rastro altos de la Mueblería.

HABITACION ESPLENDIDA CON O sin comida en residencia familiar, estricta moralidad, teléfono, recibidor, terraza al Malecón. También una sala grandísima a profesional con un cuarto.

VEA EL CARNAVAL DESDE SU CAsa. El Prado cerca Parque Central, se alquila apartamento compuesto dos habitaciones y una habitación $22 y $13. Indispensable referencias. Telf. A-9118.

ALQUILASE HERMOSA, AMPLIA sala, con gabinete anexo, propios para profesional o comisionista, y 5ª parada, espaciosa habitación con toda asistencia Prado 103, altos, 1o.

87 HABANA

CONSULADO 30 ESQUINA A GEnios. A una sola cuadra del Paseo del Prado. Se alquila moderno piso alto, recibidor, sala, comedor, dos dormitorios, con closets, gran baño completo, cocina y servicio de criados. Entrada por separado para proveedores. Informes en la misma.

LA PATRULLA POLICIACA

TITINA LA MECANOGRAFA

EL PATO PASCUAL

EL PROFESOR NIMBUS

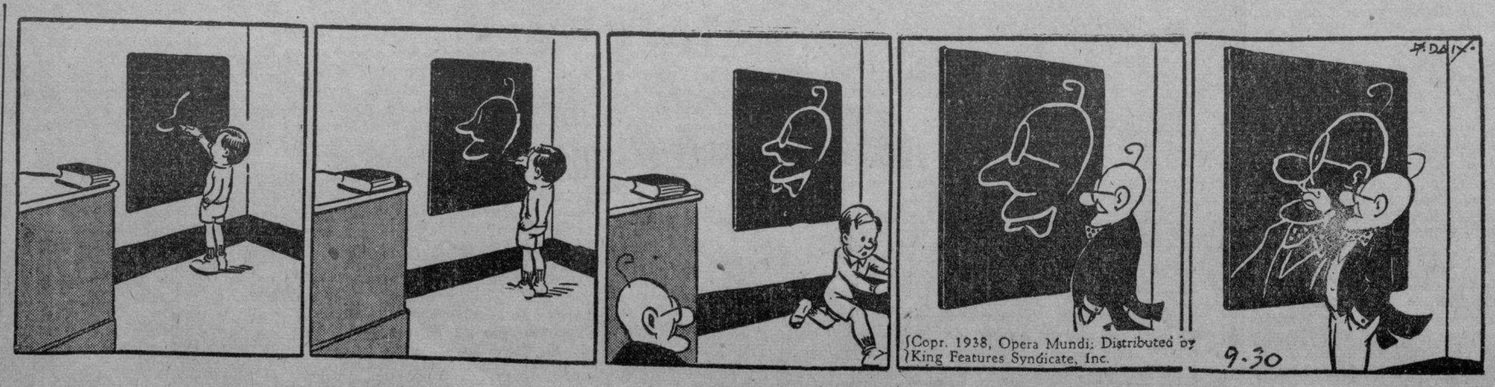

M.E.C.D. 2016

Anuncios CLASIFICADOS de ULTIMA HORA

Más ANUNCIOS CLASIFICADOS de ULTIMA HORA en la página 20

Más ANUNCIOS CLASIFICADOS de ULTIMA HORA en la página 20

ALQUILERES

HABANA

87

EN $25.00 SE ALQUILA LA FRESCA y ventilada casa calle Agustín Alvarez No. 6 antiguo o 25 moderno, entre Marqués González y Oquendo, a dos cuadras de la Secretaría de Justicia y de la Calzada de Belascoaín, abundante agua, compuesta de sala, saleta, tres habitaciones, baño y demás servicios. Informes Aguiar 305, altos, Telf. A-7830.

ALQUILO SAN MIGUEL 1118 ALtos última novedad, frente dos calles una cuadra Universidad, sala, comedor, tres cuartos, baño intercalado, cuarto servicio criados. Dueño Luz 251 U-7036.

MONSERRATE Y PROGRESO. SE ALquila moderno piso alto. Recibidor sala, comedor, dos dormitorios con closets, gran baño completo, servicio de criados. Hay elevador. Informes en la misma.

SE ALQUILAN LOS ESPACIOSOS bajos de Cienfuegos No. 159, entre Gloria y Misión. Informan en los altos.

SE ALQUILLAN LOS ALTOS DE GEnios 103, entre Morro y Prado. Compuestos de sala, comedor, dos habitaciones, baño y cocina. Informan en los mismos.

MARINA No. 7 FRENTE AL PARque de Maceo. Se alquila moderno piso alto. Recibidor, sala, comedor, tres cuartos, baño intercalado completo, cocina, servicio de criados, entrada independiente para proveedores. Informes en la misma de 2 a 5 pm.

VEDADO

88

SE ALQUILA 6 Y CALZADA COlumbia entrada al Colegio Belén,,, sin estrenar, ,portal, sala, comedor, 3 cuartos baño colores, cuarto y servicios criados, garage, $48.00 llave misma Cuba 64 A-6612 Romero

19 NRO. 1208 ENTRE 18 Y 20 VEDAdo portal, sala, comedor, tres habitaciones,, baño completo,, ,garage, baño criados. Ultimo precio $50 Verla: 1 a 6 tarde.

ALQUILO AMPLIOS ALTOS 23 Nro. 1009,, sala, 2 terrazas, frente, una fondo, 5 cuartos, baño hermoso, comedor, pantry, cocina, cuarto y servicio criados garage. Verse 2 a 4

ALQUILO BONITA CASA CALLE 2 esquina a 11 de 2 plantas, 5 habitaciones y 2 baños, ,recién decorada. Informan en la misma.

SE ALQUILAN LOS MODERNOS BAjos de la casa calle C No. 512 entre 21 y 23. Sala, saleta, hall, tres habitaciones, comedor, cuarto y servicio de criados y demás comodidades. La llave en L No. 511 entre 21 y 23.

VEDADO: ALQUILO RESIDENCIA: Calle A No. 505, entre 21 y 23 amplios jardines, portal, sala, recibidor, [illegible]-room, 6 grandes habitaciones, [illegible] completos, amplio comedor, [illegible] contiguas, cocina, pantry, 2 [illegible] criados con baño inter-[illegible] patio central $140.00 In-[illegible]-Vidal M-2222.

[illegible] **CALLE K No. 108 ENTRE** [illegible] jardín, portal, sala, co-[illegible] habitaciones, baño intercala-[illegible] servicios criados $45.00. [illegible]-Vidal M-2222.

[illegible] **CALLE QUINTA No. 456** [illegible] y A. Jardín, portal, sala [illegible] comedor, baño, cocina, [illegible] criados, patio, garage, [illegible] $65.00. Informes Ley-[illegible] 2222.

[illegible] **159 ENTRE K y L ALQUI**[illegible] altos con terraza, sa-[illegible] cuarto habitaciones, lujoso [illegible] intercalado, comedor, pantry, [illegible] y servicios. Informan en los [illegible]

MARIANAO-REPARTOS

90

SE ALQUILA EN AMPLIACION DE Almendares Avenida 1a entre 10 y 11 No. 6, casita No. 1 compuesta de sala, dos habitaciones, baño intercalado, cocina y patio. Precio $15.00. Informan en la misma y en el Teléfono A-0157.

LA SIERRA: A, ESQUINA A 10, A una cuadra del tranvía y las rutas 30 y 57 Se alquilan dos casas espaciosas, modernas, sin estrenar, muy cómodas: sala, comedor, garage, cuarto de criados, dos servicios. En los altos: cuatro cuartos grandes, dos baños en colores, lavadero etc. Informan en las casas y Telf. A-7107 y F-5029.

ALQUILO ACABADA REEDIFICAR Calle 9 (Barreto) entre A y B Reparto Benítez, portal, sala, comedor, 4 habitaciones, baño, cocina, patio $20.00. Informes Leyte-Vidal M-2222.

REPARTO ALMENDARES: CASA REcién construída: jardín, portal, sala, comedor, cuatro cuartos, lujoso baño, cocina, garage y gran patio. Lanuza entre C. y D. Omnibus tranvías una cuadra. Telf. U-1706.

SE SOLICITAN

101 PERDIDAS

PERDIDA: EN EL VEDADO, PERRIto Fox Terrier, blanco, mocho, con una oreja negra, responde por «Yipi» o «Chivito». Será gratificado quien lo presente o dé razón comprobable de su existencia en Edificio Tavel 21 y C. Vedado o en Galiano 162 bajos.

103 CRIADAS-CRIADOS

SOLICITAMOS MUCHACHA BLANCA mandados limpieza casa chica Rayo 368, altos, por la mañana.

SOLICITO SIRVIENTA ESPAÑOla con referencias, ,para cuartos y dos niños mayores, fuera de las horas escolares. Debe saber planchar, zurcir y lavar muy bien, $20 y uniformes. Para tratar de nueve a doce del día. Calle Diez y nueve Nro 356 Vedado

SE SOLICITA UNA CRIADA BLANca o parda de mediana edad, para el servicio de un matrimonio y lavar algunas menudencias. Vapor 106 bajos izquierda.

104 COCINERAS-COCINEROS

SE SOLICITA UNA BUENA COCInera y repostera española para corta familia sueldo: 20 pesos para Almendares Nro 10. altos entre Carlos III y Lugareño que tenga referencias

SOLICITO JOVEN BLANCA PARA cocinar y ayudar algunos quehaceres. Virtudes 206 entre Aguila y Amistad.

114 AGENTES-VENDEDORES

SOLICITASE VENDEDOR EXPERTO en tejidos. Otro para acero. Departamento 612 O-Reilly 251

116 SOCIOS

SOLICITO SOCIO CON $300 PARA negocio en explotación con buen margen de utilidad. Informes Sr. Ramos. Telf A-9825 de 2 a 6 p.m

NEGOCIO DE ENVERGADURA Y en marcha con $10.000-00 invertidos necesita socio con $1.500 para engrandecerlo. No tratamos este asunto sino con personas avezadas en empresas financieras. Informes en 10 de Octubre Nro 56,, entre Omoa y San Ramón. De 12 a 1 p.m exclusivamente. Pregunte por el Sr. Méndez.

117 SOLICITUDES VARIAS

NECESITO ALGUNOS HOMBRES Y mujeres de 21 a 45 años que vivan en la Habana, Regla, Guanabacoa y Marianao que sepan las cuatro reglas para emplearlos en compañía americana. Los admitidos tendrán puesto fijo y bien retribuído. Preguntar por Mr. Frank, en Bernaza 7, a las 10 de la mañana del próximo miércoles 24. No atendemos por correspondencia.

SE OFRECEN

118 CRIADAS-CRIADOS

JOVEN ESPAÑOL DESEA COLOcarse de criado de mano, portero o sereno. Tiene referencias F-5200

SE DESEA COLOCAR UNA JOVEN española para cuartos, entiende un poco de costura, también sabe un poco de comedor, va a los repartos tiene referencias F-6253

SE OFRECE CRIADA DE CUARTOS sabe coser cortar y bordar. Informes A-7176

SE COLOCA JOVEN PARA CRIADA de manos o de cuartos, llame al F-6864 para informes.

SE OFRECE UNA SIRVIENTA BUEnas referencias, es consciente y cumplidora, sabe sus deberes, va donde la soliciten. Informes F-3141.

JOVEN ESPAÑOLA DESEA COLOcarse en el servicio de habitaciones, sabe coser, lavar y planchar ropa fina,, todo con perfección; tiene buenas referencias, teléfono: U-3526

SE OFRECE UN CRIADO DE MANO español con referencias de donde ha trabajado. Informan U-2474.

119 COCINERAS-COCINEROS

SE OFRECE COCINERA CON EXCElente sazón y buenas referencias, es limpia y consciente. Va donde la llamen. Informes F-3141.

SE DESEA COLOCAR COCINERA española con referencias, es repostera,, hace plaza sabe variar las comidas, no duerme en la casa. Telf. A-6858

UN CHINO EXPERTO COCINERO Y repostero lleva largo tiempo en la cocina, desea colocarse en particular, tiene buenas referencias y cumple con su deber. Informan San José 463. Teléfono U-6798 M-4143. Pregunte José.

UNA SEÑORA EUROPEA DESEA colocarse para cocinar y repostería, sabe cocinar muy bien, es muy cumplidora, habla inglés alemán y castellano, tiene muy buenas referencias. Tte. Rey 113 segundo piso, departamento 28.

DESEA COLOCARSE ESPAÑOLA COcinera de primera, repostera práctica toda clase comidas finas, tiene referencias. Desea casa particular. Teléfono U-6716.

120 MANEJADORAS

MANEJADORA CARIÑOSA Y CONSciente ofrece sus servicios, es limpia, formal cumplidora, va donde la soliciten. F-3141. F-6043.

124 LAVANDERAS-LAVANDEROS

AN ENGLISH SPEAKING WOMAN seeking position as laundres, having excelent references. Call Silvia Telf FO-1388.

125 CHOFERES

CHOFER DESEA COLOCARSE CASA particular o comercio con buenas referencias. Teléfono F-2866.

129 OFICINISTAS

SE OFRECE PERSONA JOVEN Y SEria con experiencia y mucha práctica, para empleo en oficina, casa de comercio, o banco. Puede dar toda slase de referencias. Escribir al apartado No. 2383.

SE OFRECE MECANOGRAFA, CON práctica para oficina de dos a seis de la tarde. También se hace cargo de trabajos en su domicilio. Teléfono A-2111 Contaduría Carmita de 8 a 1 a.m

PROFESIONALES

1 ABOGADOS Y NOTARIOS

LEON BRUNET Y RAMIREZ

ABOGADO.

Divorcios ocho días. Pensiones y Jubilaciones quince días. Tramitación rápida de Asuntos Civiles, Criminales Administrativos de lo Contencioso-Administrativo y Trabajos Notariales. Consultas a domicilio. Lealtad 159, altos, entre Animas y Virtudes. Teléfono A-4287

3 DOCTORES EN MEDICINA

VIAS URINARIAS

Tratamientos rápidos de la blenorragia y sus complicaciones. Impotencias sexuales. Estrechez uretral, hipertrofia prostática. Citoscopías y uretroscopías. Cura de la estrechez uretral sin operación. Consultas y reconocimientos gratis de 4 a 7 p. m. Consulado 59, altos, entre Genios y Refugio.

DR. OCTAVIO RIVERO

Tuberculosis Enfermedades pulmonares y alérgicas. (Asma, Coriza Urticaria)

Ex-asistente del «Servicio del profesor Sayé (Barcelona). Ex-jefe clínico, Dispensario Antituberculoso Municipal. Consultas: Lunes, Miércoles y Viernes 1.30 a 3.30. Martes, Jueves y Sábados: 9.30 a 1.30 p.m. calle 17, 112,, entre L. y M. Vedado F-2533

POLICLINICA INTERNACIONAL

Director: Dr. David Cabarrocas San Miguel 462 entre Lealtad y Escobar de 10 a.m a 7 p.m. Telf. U-2737; Telf. F-4045. Socio 1 peso al mes un día en la Clínica, $1.50. Consultas con Rayos X y análisis $1.00 al pobre gratis. Tratamiento con medicinas, luz alpina, championere o vapor, inyección etc. un día 50 centavos, ,con solo inyección, 30 centavos. Raspado u operación menor con clínica, desde 5 pesos. Visitas desde 3 pesos en adelante.

DR. FRANCISCO J. DE VELASCO

Corazón, Pulmones, Estómago e Intestinos

DR. RUBEN DE VELASCO

Corazón, Pulmones, Enfermedades de los niños. Consulta de 1 a 3, días laborables. Horas especiales previo aviso. Salud 208 moderno .Telf M-6068

DR. ALBERTO VENERO

Vías urinahias, venéreo y sífilis, Tratamiento de la impotencia, electricidad médica, diatermia etc. Consultas de 10 a 12 m. y de 5 a 6 p. m. San Miguel 301.

CURA RADICAL Y BREVE DE LAS enfermedades de la piel, producidas por hongos. Dr. A Sánchez Dia, San Nicolás 168, altos Consultas de 4 a 7.

DR. ALFREDO COMAS

Cirugía abdominal y ginecología, especialista del Instituto del Cáncer. Afecciones de señoras, flujos. Impotencia y Frigidez sexual. Tumores del útero y pechos. Aplicaciones de Radium. Horas: 2 a 4 p. m. Teléfono: M-7728, San Nicolás 260 entre Neptuno y Concordia.

DR. MARINO RAMOS

MEDICO ESPECIALISTA

Medicina General, niños, parasitismo, asma, retraso mental. Consultas diarias 4 a 7 p. m. Días festivos 10 a 11 a. m. M-2107, Reina 212.

Dr. Alejandro Muxó

VIRAS URINARIAS

Especialista de la Clínica-Hospital «4 de Septiembre» y de la Quinta «Covadonga» del Centro Asturiano. Cirugía genito-urinaria. Enfermedades venereas y trastornos sexuales Consultas diarrias de 4 a 7 p.m. Perseverancia 163 entre Animas y Virtudes. Telf. A-7001

DR. MESA RAMOS

PIEL, SIFILIS, VENEREO

Impotencia, esterilidad, etc. Consultas y tratamientos de 8 a 9 a.m. Martes, jueves y sábados 5 a 7 p.m. diaria, Perseverancia 162, bajos, entre Animas y Virtudes.

DR ARMANDO J. ESTORINO

CLINICO

Medicina interna. Consultas de 3 a 6 p.m. exceptos los sábados. San Lázaro 152, altos. Teléfonos A-6477 y FO-4247

PROFESIONALES

3 DOCTORES EN MEDICINA

DR. LUIS BERMUDEZ

Enfermedades de la Piel, Vías Urinarias y Nerviosas, Tratamiento de la Impotencia y Esterilidad por METODOS PROPIOS, tanto en el hombre como en la mujer. ELECTROTERAPIA y DIATERMIA A DOMICILIO Contando con un completo servicio DE PROFILAXIS VENEREA, esto es, de desinfección para evitar contraer enfermedades venereás; que se presta a cualquier hora del día o de la noche; lo mismo domingos que demás días festivos. CONSULTAS: de 8 a.m. a 8 p.m. $5.00. Metabolismo Basal y Luz Alpina. Escobar Nro 518, entre Zanja y Salud. Telf. U-1288.

DR. ANTONIO PITA

ENFERMEDADES NERVIOSAS Y ENDOCRINAS

Desequilibrios vago-simpáticos y glandulares, neurastenia, psicastenia, fobias, neurosis sexuales, impotencia, frigidez etc. etc. Contando con bien montado Instituto de Fisioterapia. (Absoluta reserva). San Lázaro 67. Consultas $5.00 de 2 a 4 p. m. Telf. A-9292. No visita, ni da consultas por correo.

DR ANTONIO GALVEZ GOMEZ

ESPECIALIZADO EN CLINICA MEDICA DE ADULTOS Y NIÑOS

Gabinete: Escobar 570, bajos, entre Reina y Salud. Consultas de 2 a 6 p.m. Teléfono: M-3453

DR. ROSAL

Sistema nervioso. Corazón. Medicina interna. Consulta diaria de 4 a 6. San Miguel 507, bajos, entre Gervasio y Escobar. Telf. U-2342.

DR. A. LABRADOR

Especialidad enfermedades estómago e intestinos, Flujos crónicos, Venéreos y sífilis, Corazón, Riñones y Pulmones, inyecciones intravenosas. Hacemos toda clase análisis. Consultas gratis 8 a 11. Pagas 1 a 3. Envíe $2 si quiere consultarse por correspondencia. Angeles 7 entre Reina y Estrella A-0801.

4 OCULISTAS

DR. MANUEL ANTON

OCULISTA

Ex jefe de Clínica del Real Hospital Oftálmico de Londres. Exclusivamente enfermedades de los ojos. Consultas diarias de 4 a 6 p.m. y por con venio previo. Calle 17 Nro 260 esquina a I, Vedado Telf F-2198

CIRUJANO ORAL

DR. ARMANDO CRUCET

Cirujano dental y oral de la facultad de Pensylvania y del Gareston Hospital of Oral Sugery, ex profesor de la Moffit Porcelain Dental School de Filadelfia.

Tratamiento médoico quirúrgico de la piorrea alveolar, dentadura de porcelana, cordales impactados, Rayos X, diaterma, electro coagulación. Infrarrojo Alta frecuencia, Rayos Violeta.

Consultas por hora fija. 15 y L. Vedado. Telf. F-5153

6 COMADRONAS

CONSUELO RUDA

Comadrona ex-interna de la casa de salud «La Benéfica» muchos años de práctica. Consultas gratis, Franco 7, bajos, entre Carlos III y Estrella: U-5824.

COMPRAS

9 CASAS

J. P. Quintana e Hijo

INVERSIONES

Compramos y vendemos casas, solares, fincas rústicas, dinero en hipoteca.

CHACON 203 M-8182

10 SOLARES

COMPRO TERRENO 1000 METROS o más Calzada Guanabacoa o lindando carretera Central hasta Cotorro. Méndez, apartado 377 Habana.

COMPRO VARIOS SOLARES

Hasta media manzana, Almendares, Sierra o Miramar, Pago contado, directamente, bien situados. Abel Rodríguez, contratista 9 y 10 FO-2212.

15 MAQUINARIAS

COMPRO LINOTIPO DE USO, PREfiero modelo 8. Precio y detalles por escrito a A.P.A. Departamento de Anuncios Clasificados DIARIO DE LA MARINA.

17 MUEBLES Y PRENDAS

M-2252: COMPRO

Muebles, radios lámparas refrigeradores,, máquinas coser, escribir, sumar, calcular, archivos metálicos, objetos arte, antigüedades,, cristalería. **«EL CORAZON DE JESUS». Salud 167 entre Manrique y Campanario. M-2252**

COMPRO MAQUINAS SINGER MUEbles modernos también se cambian y se reconstruyen máquinas dejándolas como nuevas, llamen al A5-1252 le conviene. Angeles 110 entre Maloja y Sitios.

COMPRO DOS JUEGOS MIMBRE modernos y juego escritorio fino. Prefiero tipo inglés, sólo a particulares. Guarda Muebles Habana, Neptuno 1,009. U-3711.

A-7795 COMPRO MUEBLES

De todas clases, Pagamos más que nadie. También vendemos, cambiamos y alquilamos. No venda sin antes hacer una llamada. A-7795. Vamos en el acto. «La Honradez»». Máximo Gómez 85, 357 moderno. A-7795.

A-9003 COMPRO MUEBLES TOdas clases oficinas, otdos objetos arte, máquinas coser, sillones barbería, pianos, lámparas, mamparas, cajas de hierro, camas, pupitres, contadoras, todo lo que venda. Teléfono A-9003.

U-1800 'EL RAS' COMPRO

Muebles, pianos, objetos arte, antigüedades, lámparas, porcelanas, plata, bronces, etc. máquinas coser, escribir, oficinas, sillones barbería, bibliotecas, libros sueltos, vajillas, alfombras, liquidamos casas completas. Telf. U-1800.

M-7084 COMPRO MUEBLES, CUAdros antiguos y modernos, máquinas coser, escribir, lámparas cristal, pianos, libros, porcelanas baúles maletas, abanicos, ropa, vajillas, alfombras, plata, archivos, burós. Compro libros M-7084

COMPRAMOS, VENDEMOS Y EMPEÑAMOS A-6827

Muebles, joyas, ropas, objetos de arte, radios, máquinas coser, escribir y todo objeto que represente valor. No cierre operación sin visitar «LA COMPETIDORA», Gloria 520, esquina a Indio. A-6827

COMPRO ORO, PLATA

Brillantes y platino. También monedas y prendas viejas. Pago los mejores precios. Villegas 359, entre Teniente Rey y Amargura A-9915.

COMPRAS

17 MUEBLES Y PRENDAS

M-8638 CAJAS HIERRO, MAQUInas escribir, sumar, muebles oficina, archivos, kardex, tarjeteros, bibliotecas, mimeógrafos, adresógrafos, Antes de comprar o vender sus muebles de oficina llame al M-8081

MUEBLES

COMPRAMOS, VENDEMOS TODA clase mueblajes, antiguos, modernos porcelanas finas, plata de ley, jarrones, vajillas, cristalería, bronces máquinas escribir, coser, equipajes, pianos joyería alta calidad. Casa «Pérez» Bernaza 202 Telf. A-8232 Armando Duvillere.

COMPRAMOS, VENDEMOS Y EMPEÑAMOS

Joyas antiguas y modernas, objetos de plata, de arte, muebles antiguos. Reserva absoluta en todas las operaciones. Haga una visita a:

"LOS TRES HERMANOS"

EN CONSULADO NROS 160 Y 162 Teléfono: M-3534

DINERO

Sobre joyas. Objetos de valor, ropa de hombre, etc. **«LA REGENCIA»**

Suárez 18-20 A-6628 acera Ten Cent.

ORO

En joyas viejas y nuevas o rotas, Compramos en todas cantidades. Pagamos muy bien.

Carballal Hermanos. —San Rafael Nro. 618. Teléfono U-5744

COMPRO

ROPAS: U-1510, MUEBLES

Máquinas de coser, juegos cuartos, comedor, sala, archivos, vajillas porcelana o plata, artículos arte, neveras, radio, máquinas escribir. Pago bien. Dinero en mano, seriedad.

COMPRAMOS JOYAS

Antiguas y modernas, con brillantes, safiros,rubíes y esmeraldas finas; oro, platino, plata, y enchapes hasta en pedazos. Objetos de plata; bandejas juegos de café, cubiertería y otros artículos. Rosarios de oro y plata, con cuentas de perlas; coral, amatistas etc. Pagamos bien. Vamos a domicilio.

CARBALLAL HERMANOS

San Rafael 618 entre Gervasio y Belascoain Telf. U-5744

18 UTILES DE OFICINAS

COMPRAMOS

Cajas de seguridad, Mesas, Libreros, Kardex, Archivos, máquinas de escribir, sumar y calcular. Toda clase de muebles oficina. Damos comisión a corredores. Compostela Nro. 360 Telf A-7743

22 DE ANIMALES

COMPRO JAQUITA PONY O CRUZAda domada, dócil, con o sin montura precio muy económico. Telf FO-7822

Arrendamientos

A-1 FINCAS RUSTICAS-URBANAS

NECESITO FINCA CON DOS CASAS, no lejos ciudad Habana,, para arrendarla. Escriba a Sr. Díaz, apartado 2542, Habana, informando detalladamente sobre alquiler,, características, garantía, etc.

FINCA. SE DESEA ARRENDAR UNA cerca de la Habana y de línea de guaguas para cría. Informes: Acosta 311, bajos, de 2 a 8 p. m.

CEDO ARRENDAMIENTO UNA CAballería, carretera Vereda, llana, colorada, casa madera, teja, alumbrado, pozo, frutales, palmar, platanal, animales, aves, cochinos, siembras Juan Miguel Fernández, — Vereda Nueva

REPARACIONES

42 MUEBLES Y PRENDAS

REPARAMOS SUS MUEBLES POR poco dinero, dejándolos como nuevos. Casa Pardo: U-5761. Los modernizamos, barnizamos a muñeca y esmaltamos Duco. Pintamos mimbres y vapor y neveras, tapicería en general. Azogamos espejos. Trabajos garantizados. San Rafael núm. 610, entre Gervasio y Belascoaín.

UN BUEN MUEBLES AGRADECE UNA BUENA REPARACION

REPARE A TIEMPO SU NEVERA

Y EQUIPELA CON LA NUEVA

GAVETA DE DESHIELO SERPENTIN MONTADO AL AIRE

La podrá limpiar fácilmente sin necesidad de desmontarle el serpentín. Desaparecen los malos olores producidos por la acumulación de las basuras que trae el hielo. Falicidades de pago en las reparaciones.

RIONDA

Adaptamos refrigeradores eléctricos a neveras. Infanta 1059 U-3960.

REPARACIONES DE MUEBLES

Casa «Coro». Barnizamos toda clase de muebles y tapicería. Especialidad en colores y combinaciones de maderas y chapas. Limpieza de muebles a domicilio. Estrella 65 entre Aguila y Angeles Telf. M-2127.

RESTAURAMOS Y

REFORMAMOS

Lámparas y objetos de arte. trabajos garantizados en níquel-cromo, Dorados, plateados, etc. «Lámparas Olmo». Fábrica de lámparas y pantallas. Aguila 507 Telf. M-8040.

VENTAS

48 CASAS

FONOLLAR Y CIA.

Constructores. Construímos residencias, reformamos casas para apartamentos, fabricación todas clases grandes y pequeñas; recibimos como parte pago solares, fincas rústicas o urbanas. Pídanos precios y véanos. A y Lanuza, Almendares FO-2856, tenemos solares.

REPARTO MENDOZA

Cerca de la Calzada y Santa Catalina, bonito chalet, techos monolíticos, cuatro cuartos, dos baños 2 terrazas, garage $12.500. Gonzalo Forcade, Obispo 305 M-6921

ALTURAS COLUMBIA, FRENTE Calzada Columbia, y Avenida Truffin, Chalet terminado pintar, fabricación primera, linda, jardín, portal, sala, comedor, pantry, cocina, cuarto, servicio criado, garage grande, traspatio hermoso. Altos: dos terrazas, tres grandes habitaciones, lujoso y amplio baño en colores Precio $8.000. Exenta 8 años contribución. Informan en la misma.

HERMOSA CASA

Vendo en Estrada Palma, próximo al tranvía, sombra, jardín, portal, sala, 3|4, baño, comedor, cocina, 1|4, y servicios criados, patio y un solar anexo de 6x40 mts. todo en $5.300. Otra en Mayía Rodríguez de jardín, portal, sala, 3|4, baño, comedor etc. $3.300, regalo. Informes Juan Delgado y Estrada Palma, Ferretería, de 1 a 5.

¡¡QUE CASA POR $2.300!!

Moderna esquina en Lawton, jardín portal, sala, comedor, 3|4, cocina, baño completo, linda casa con fachada rústica, vale $4.000 pero por embarque $2.300. Pago escrituras y la entrego vacía. Aguacate 109 A-8994 I-3706.

VENTAS

48 CASAS

SE VENDE CASA CALLE 9 ENTRE 2 y 4 pegada calle 2 Reparto Almendares, jardín, portal, sala 4 cuartos comedor garage servicio criados; patio con árbtles frutales precie 8.600 pesos 30 días de terminedt.

AVE. 3a CERCA RELOJ, $16.000

Regio chalet estilo californiano, acabado de construir, con jardín alrededor, portal, sala, salón de música, comedor, servicio para visitas, pantry, cocina, cuartos de criados y choffer, con servicios en un apartamento, garage, terraza al fondo con barra y parque inglés. Altos: recibidor, 3 habitaciones de 4x5 con closets, baño intercalado 3 terrazas, etc. Pedro de la Cuesta. Telf. A-8697 y A-8783

REGIA CASA DE 2 PLANTAS

Preparada para 5, moderna, cerca Galiano y San Rafael, con 10 lujosos apartamentos independientes y establecimiento los bajos. Mide 330 metros superficiales. Urge venta Martínez, Belascoaín y Figuras café.

VENDO EN $800 EFECTIVO Y $300 hipoteca Dolores 221 esquina Lawton jardín, portal, sala 2 cuartos comedor, baño, mampostería y madera pisos mosaicos. Dueño Fábrica 607 Filloy.

SE VENDEN EN EL VEDADO VArias casas: una, calle C chalet con garage: $11.500; otra, calle J planta baja: $12.000; otra calle 23, chalet con garage: $16,500; otro, también con garage en $12.500. Informes Banco Canadá 322. A-8875 Díaz Ramos.

MAGNIFICA INVERSION, POR POco dinero se vende la casa de Cádiz No. 15. Mide 7 x 39. Precio de solar. Informan en Neptuno y Soledad. Teléfono U-6738, bodega.

ESQ. 2 CASAS: $15,500

De dos plantas cada una, pegada Carlos III, exenta contribución. Monolítica, concreto, marco caoba, carpintería cedro, toda decorada. Cada planta de sala, 2 cuartos, baño intercalado, comedor, cocina gas, calentador. Propietario: Suárez. U-5113.

CASA SANTOS SUAREZ

Frente a calle doble línea tranvías y guaguas magnífica residencia,, toda citarón y techos decorados(16x40, portal, sala, gabinete, cuatro cuartos, dos baños lujo hall, comedor al fondo, pantry, cocina moderna, arage dos máquinas dos cuartos criados en $3.500 efectivo y reconocer hipoteca moratoriada de $6.500. Bustamante Metropolitana 531 M-7242

URGE VENTA MODERNA CASA 700 varas superficie acera sombra, jardín, portal, sala, comedor, 4 habitaciones, tranvías fondo. D-Strampes y Palma. Dueño F-3959 regala escritura

URGE VENTA CASA QUINTA 2 PLANTAS $16.500

Situada Ampliación Almendares, mide una superficie de 1,529 varas, se compone de jardín, todo alrededor, portal corrido, vestíbulo, 2 salas, saleta, comedor de gran tamaño cocina pantry, garage, 2 cuartos criados y mucho traspatio, de tierra, altos 6|4, de gran tamaño, 2 baños, gran terraza. Precio $16.500 con facilidades de pago. Quintana e hijo, Chacón 203, M-8182 y FO-2188.

SE VENDEN VEDADO 4 CASAS EN 21, acera brisa para renta sin estrenar exenta de agua y contribución 9 años lujosas, baños colores, sin corretaje, su dueño F-6316

EN $6,500 COMPRARA USTED LA mejor propiedad que se puede adquirir situada en Marqués González 863 entre Figueras y Benjumeda, compuesta de sala, saleta corrida, cuatro cuartos, baño intercalado de gran lujo, servicios de criados, cocina de gas y carbón, calentador y conexión para refrigerador eléctrico. 130 metros cuadrados de superficie. Se dan facilidades de pago. Informa su dueño: Aguiar 305, altos. Telf. A-7830. Puede verse de 8 a 11 a. m. y de 1 a 5 p. m.

EN $6.500.00 SE VENDE LA MEJOR propiedad que usted puede adquirir en San Lázaro 806 entre Vista Alegre y Carmen, a una cuadra de la Calzada de la Víbora. Construcción de gran lujo, compuesta de portal, sala, saleta corrida, cuatro cuartos, baño intercalado de gran lujo, comedor al fondo, cocina, servicios de criados. 225 metros cuadrados. Se dan facilidades de pago. Informa su dueño: Aguiar 305, altos. Telf. A-7830. Puede verse de 9 a 11 a. m. y de 1 a 5 p. m.

SE VENDEN 2 CASAS UNA DE 3 cuartos, otra de 7 cuartos en Almendares y Víbora en $7.500 otra en $15.000. Rentan el 8 por 100 libre. Llamar FO-2851

SE VENDEN VARIAS PROPIEDAdes con buenas rentas, en varios puntos céntricos de la Habana como Virtudes cerca de Prado, San José cerca de Belascoain. Llamar al FO-2851.

EXENTO DE CONTRIBUCION SE vende muy barato chalet, calle 18 entre E y F. Almendares moderno confort, construcción sólida. Puede verse a todas horas. Rutas 57 y 30 Informes M-2863 y F-3131.

GANGA. CASA ESQUINA

Vendo parte más alta Loma del Mazo, estilo colonial, sin estrenar, próxima colegios: Maristas, Instituto Víbora, Lourdes, rodeada hermosas residencias, exenta contribución. Compuesta: jardines alrededor, patios, terraza, closets, baño intercalado en colores, sala, comedor, tres amplias habitaciones, garage, cuarto y servicio criados etc. Avenida Juan Bruno Zayas y Carmen. Informes: directamente su dueño A-8382.

REGIA CASA DE 2 PLANTAS PREparada para 5; moderna, con diez apartamentos independientes altos y establecimiento planta baja 330 metros superficiales, y cerca Galiano y San Rafael, Figuras, café 1 a 6.

SE VENDE UNA MANZANA DE tierra, tiene 4 casas de madera doble forro, de 2 habitaciones, rentan $46.00 al mes y se vende el lote o por separado a un precio loco. llamar FO-2851

BUENA RENTA $8,500

Mide 12 x 40 metros. Cerca de Reina, todo fabricado. Dos plantas. Ciudadela. Informes personales. Gonzalo Forcade, Obispo 305. Teléfono M-6921.

SE VENDE SIN INTERVENCION DE corredores 9 entre 2 y 4 frente al apeadero del Parque La Sierra hermosa residencia exenta de contribución, compuesta de jardín, portal, vestíbulo, sala, biblioteca, hall, comedor tres amplios dormitorios, regio baño, cocina, garage amplio, y dos habitaciones para criados, con sus servicios y un hermoso patio, al fondo informan en la misma.

REPARTO MENDOZA

Vendo hermosa residencia en la tercera parte de su valor (costó más de 40 mil pesos), próxima parques Mendoza, parte alta, construcción primera, lujosa decoración, grandes jardines y patios, árboles frutales, terrazas, 5 habitaciones, dos lujosos baños intercalados, hall, pantry, 2 habitaciones y servicios criados y chofer, 2 garages, etc. Véala: D-Strampes 415 entre Carmen y Vista Alegre. Directamente con su dueño que la habita.

Exenta contribución 8 años

Moderna y lujosa casa. .Alturas Columbia, calle 6 asfaltada, entrada Colegio Belén 4 habitacionees. garage, lujoso baño, véala desocupada, $7,500, también varios solares. Marrero. Telf M-7774

VENTAS

48 CASAS

ACABADA TERMINAR, AVENIDA Central cuadra y media de la línea en Reparto Kohly, chalet fabricación primera, compuesto terraza, portal, sala, comedor, 3 cuartos, baño cocina, cuarto criados, garage y patio. Facilidades pago. Manzana Gómez Nro 264

EMPIECE EL AÑO NUEVO EN CASA PROPIA

RESIDENCIA EN $15.560.00

Se vende elegante residencia en lo mejor del Reparto Alturas del Río Almendares, una cuadra de la Calzada de Columbia, compuesta de jardín, portal, vestíbulo, sala cerrada, gran comedor, hall, cocina y pantry, 2|4 y servicio de criados, garage buen patio. Altos: 3 habitaciones de gran tamaño, 2 baños intercalados de gran lujo, recibidor y 2 terrazas. Equipada con luz indirecta y amueblada. Está desocupada. Informan Quintana e hijo. Chacón 203 Teléfono M-8182.

FERNANDEZ Y VIDAL

CORREDORES

Aguiar 556 bajos, A-9112 y M-1506

CASAS, SOLARES, FINCAS

SAN MIGUEL, ESQUINA $33,000

San Miguel esquina cerca de Galiano, de fraile, 2 plantas, mide 14x25 (350 metros). Establecimiento en los bajos.

Fernández y Vidal, Aguiar 556 bajos, A-9112 y M-1506

SAN LAZARO, ESQUINA

3 plantas y media, monolítica, situada de Galiano a Belascoaín, en los bajos establecimiento, altos 6 casas con 3 habitaciones, renta fija $258.

Fernández y Vidal, Aguiar 556 bajos, A-9112 y M-1506

CERCA BELASCOAIN $22,000

A pocos metros de Belascoaín, cerca de Reina, fabricada hace dos meses, casa de 3 plantas, exenta de contribución y agua, sala, recibidor, 4 habitaciones, baño intercalado de lujo, comedor al fondo, pantry, cocina, cuarto y servicio de criados, patio y traspatio, altos igual distribución, fabricación toda primera de primera.

Fernández y Vidal, Aguiar 556 bajos, A-9112 y M-1506

AL LADO DE NEPTUNO $13,500

Lealtad, a una cuadra de Neptuno, acera de la sombra, 2 plantas, sala, columnas escayola centro, saleta, 4 habitaciones, baño intercalado de lujo, cuarto y servicios de criados, monolítica. (Son 190 metros superficie).

Fernández y Vidal, Aguiar 556 bajos, A-9112 y M-1506

VEDADO, CON RENTA $25,000

Residencia, cerca de Línea, toda monolítica, carpintería cedro y caoba, acera sombra, jardín, potal, sala, recibidor, hall, 5 habitaciones, 2 comedores, 3 baños, pantry, despensa, bar, cuartos y servicios de criados, en los bajos, 6 casitas independientes, con sala una y dos habitaciones y baño completo, rentan las 6 casitas solamente $152.00, por los altos ofrecen $100, rentando todo $252.00.

Fernández y Vidal, Aguiar 556 bajos, A-9112 y M-1506

VEDADO: $17,000

Vedado calle 11, cerca de K. Residencia, en un cuadro de 650 metros, 5 habitaciones, garage, para 2 máquinas, acera de la sombra, monolítica.

Fernández y Vidal, Aguiar 556 bajos, A-9112 y M-1506

VEDADO, CALLE K

Vedado calle K, 2 plantas, cerca de Línea, son 2 plantas independientes, 4 habitaciones, cada planta, garage para 2 máquinas.

Fernández y Vidal, Aguiar 556 bajos, A-9112 y M-1506

AMPLIACION ALMENDARES $5,500

A pocos metros de la calle 12, y pocos metros del Parque, lindísima casa, sin estrenar todavía, exenta de contribución y agua por varios años, jardín, portal, sala, 3 habitaciones, baño intercalado en colores, comedor, pantry, cocina, garage, carpintería cedro y caoba, toda de citarón.

Fernández y Vidal, Aguiar 556 bajos, A-9112 y M-1506

AVENIDA COLUMBIA DE ESQUINA

Avenida de Columbia, la que va al Hipódromo, residencia de esquina de 2 plantas en un cuadro de 2.000 varas, en los bajos todas las comodidades que exige una buena residencia, en los altos 4 habitaciones, está vacía por unos días, $11.000, Fernández y Vidal, Aguiar 556 bajos, A-9112 y M-1506.

BUEN RETIRO: $3,000

Calle Concepción esquina a Medrano «Villa María», chalet de 2 plantas, moderno, bajos jardín, portal, sala, comedor, cocina, servicios, altos 2 terrazas, 2 habitaciones, hall, está a una cuadra de la Avenida Columbia. Fernández y Vidal, Aguiar 556 bajos, A-9112 y M-1506

SANTOS SUARES: ESQ.

En la calle San Julio cerca de Enamorados, residencia, a la altura de la Loma del Mazo, de 2 plantas monolítica en un cuadro de 700 varas, bajos todas las comodidades que exige una buena residencia, altos 5 habitaciones de 5.4 todas las comodidades, son amplias.

Fernández y Vidal, Aguiar 556 bajos, A-9112 y M-1506

SANTOS SUAREZ: $5,500

Al lado de la Calzada, calle Santa Irene, monolítica, 4 habitaciones, baño intercalado, preparada para altos, renta fija: $40.00. Fernández y Vidal. Aguiar 556, bajos. A-9112 y M-1506

OPORTUNIDADES

Vendo Economía una planta 261 metros $8.200; Cárdenas una planta 4.300 pesos; Someruelos una cuadra Monte, 189 metros, $8.300; Suárez esquina comercio 200 metros, $9.600; Gloria 2 plantas monolítico, $5.200; Picota dos plantas, $5.000; Monte tres plantas, moderna, 400 metros, $35.500; Neptuno esquina 445 metros, $16.500; Economía casa 11 por 20, $8.300; Luyanó esquina comercio, $4.200. Tengo grandes negocios, Misión 215. altos, González.

BEERS

COMPRA VENDE ALQUILA

CASAS, FINCAS, SOLARES, OPORTUNIDADES COMERCIALES.

S. IGNACIO 54. TELF. M-7730 FRENTE A LA CATEDRAL. HABANA

A LOS INVERSIONISTAS SE VENde en la calle de la Reina acera de la sombra, pegado a Prado, una casa que renta $500. En una suma pequeña Llamar al FO-2851

49 SOLARES

SE VENDE UN SOLAR EN VARADEdero playa norte 32x32 mts. Informes FO-1275

VENTAS

49 SOLARES

SOLAR 5a AVENIDA

Vendo solar de 1438 varas, con frente a la 5a Avenida a $3.00 vara. González,, M-2602 O-Reilly 208, altos.

VENDO SOLARES A PLAZOS SIN interés, ,calle Concepción,, reparto Lawton, distintas medidas, $150 de entrada y el resto en mensualidades. González,, O-Reilly 208 Telf M-2602 de 9 a 12 a.m

CALLLE 23, VEDADO

Vendo 23 y 24, esquina única sin fabricar, mide 26.39, por el fondo que se desee. González, O-Reilly 208, M-2602

MIRAMAR EN LA CALLE 4 VENDO dos solares unidos a $4.50 vara. Todo el resto de la mazana está fabricado. Informa: G. del Monte, Habana 264 M-2474

VEDADO. —EN LA CALLE 17 ROdeado de buenas residencias vendo una parcela cerca de G de 13 por 40. Aprovechen esta oportunidad. Informa: G. del Monte,, Habana 264, M-2474

SOLAR 7.50X40 METROS VENDO Novena contiguo esquina San Francisco fabrique con patio para frutales y cria $2.50 m. Facilidades Telf FO-1442

MIRAMAR, 1a. AVENIDA, 12 x 25, 20 x 25, $3.75, $5.50. Avenida Paz, 17 x 47, Vedado, parcelas, 12 x 25. Otras 23. Chalet 5 cuartos. Otra 4 cuartos, 4.066 varas. Una y media caballerías a 6 centavos. Hurtado. Teléfono U-1405.

EN LOS MEJORES REPARTOS. SOLARES DE TODAS LAS MEDIDAS A PRECIO DE VERDADERA OPORTUNIDAD. AL ALCANCE DE TODAS LAS FORTUNAS

Esquina acera de sombra en la gran calle 14, mide 22x21 varas, calle asfaltada propia para hacer dos casas chicas o una buena residencia a $3 vara, otra de esquina a $2.60 vara. Parcela de centro 12x22 a $2.60, otra de 19x22 a $2.60, otra de la medida que se quiera de frente por 32 de fondo a $3 vara. FO-3786.

ALTURAS DE ALMENDARES

Avenida de la Paz próxima a la Avenida Columbia acera de la sombra 17 por 47 varas a $6.00 vara. FO-3786.

MIRAMAR

Calle 22 entre 7 y 9, 1,251 varas a $4.50. FO-3786.

Calle Tercera frente al tranvía próximo a 26, 20x45 metros 1.251 varas a $3.75 vara, acera de la sombra, trato directo personalmente con el comprador, no tiene que pagar comisión. FO-3786. Sr. Alvarez, Calle 14 esq. a D. Reparto Almendares.

REPARTO LA FLORESTA

En la Víbora. Se venden solares y parcelas pequeñas, al contado y a plazos, con urbanización completa, luz eléctrica, agua y alcantarillado en cada solar, atravesando por la Avenida de Acosta, ómnibus ruta 15. También compramos y vendemos propiedades en la Habana y demás repartos. Informes: Nueva Floresta Land Co., Banco Canadá 322: A-8875. Administrador, Oscar Dia Ramos.

PEQUEÑAS PARCELAS A PLAZOS

Calle 10 entre C y D y Calle 12 entre C y D Reparto Batista $360.00 con $120.00 de entrada. Resto $110.00 mensuales. Medidas 760x2358. Informes: Rodríguez, Aguiar 368 y Banco Canadá No. 305. Telf. M-6886 y M-9137.

ALMENDARES VENDO SOLAR 10 por 45 Calle 14 entre 1a. y 3a. Precio económico. (El del Jardín) Informan Neptuno No. 901 mueblería U-1360.

UNICAS OPORTUNIDADES, ALTUras Columbia, frente y próximo Colegio Belén, próximo Calzada, 14.15 por 41.27 y 12x40 y 24x40. $3.50 vara. Marrero, Aguiar 117. M-7774.

GANGA VEDADO. SOLAR DE ESquina, calle 24 y 19, mide 26x24.37 varas. Precio $6 50 vara. Calle 12 entre 23 y 21, $12.50 vara. Marrero, M-7774

UNICO SOLAR CALZADA COLUMbia entre Mendoza y Godínez, mide 15.33x47.17. $3.75 vara. varios más, distintas medidas, centros y esquinas. Marrero, Aguiar 117 M-7774.

10x24, por $750.00

SANTOS SUAREZ. CALLES VIGIA Y CORTA. $3.00 VARA EN HABANA

Más de 3.000 varas vende Valdés, a media cuadra de la Calzada de Cristina y Concha, desde donde se ven los terrenos. Se da facilidades y fracciona. Se fabrica a $22.00 metro. Hay 110 metros de frente. Separe un lote si no puede fabricarlo. Haga su oferta: X-2571. Valdés está en Johnson y Mayía Rodríguez.

MIRAMAR

Vendo un solar de 1.251 varas acera de sombra $3.50 situado en gran Avenida cerca del Reloj. Olózaga, 8 esquina 3a. Ave. Rep. Miramar Telf. FO-3752

VEDADO, EN LA LINEA VENDO UN lote de esquina a la sombra, llano. Unica esquina sin fabricar con una medida ideal 22 por 22. Informa G. del Monte Habana 264 M-2474

EN AYESTARAN VENDO UN LOTE de terreno con muy buena medida a $5 00 vara. Aprovechen esta oportunidad por ser el único en este precio. Informa G. del Monte, Habana 264, M-2474

MIRAMAR $3.75 VARA

Vendo solar entre Quinta y Tercera Avenidas a la entrada del reparto único en este precio. 20 varas de frente por 53 de fondo $3.75 vara. Olózaga 8 esquina 3a. Avenida reparto Miramar FO-3752

MIRAMAR

Vendo las siguientes parcelas sombra. 15.32x53.06 varas $3.50 vara $2.845. 15.32x53.06 varas $3.50 vara $2.845 16.50 por 53.06 varas. $3.50 vara $3,065. S. Olózaga, 8 esquina 3a. Ave. Rep. Miramar. Teléfono FO-3752.

QUINTA AVENIDA REPARTO MIRAMAR IDEAL MEDIDA

Parcela esquina, 26 x 33. Parcela de centro, 19 x 33, Ambas frente Reloj. Quinta Ave. Precio de de ganga. Quintana e Hijo. Chacón 203. Teléfs. M-8182. FO-2188.

VENTAS

49 SOLARES

MIRAMAR 1a. AVE. $4 VARA

Con fondo al mar vendo un lote de terreno de 43 metros de frente por 75 metros de fondo, equivalente a 3.886 varas, propio para fabricar gran residencia con piscina. Olózaga, 8 esquina 3a Ave. Reparto Miramar Telf. FO-3752

VEDADO, CALLE 15, ENTRE 14 Y 16, mide 12.50x31.50. $11.00 metro. Solís, Compostela 314: M-2751.

SANTOS SUAREZ, SAN MARIANO cerca de los Hermanos Maristas, 11.79x47.10 en $3.500. Solís, Compostela 314. M-2751.

SE VENDEN 4 SOLARES JUNTOS O separados 5a Avenida y calle 4 reparto Buenavista Informan U-1427

SOLARES en los REPARTOS

VENTA DE AÑO NUEVO

(Lista Parcial)

MIRAMAR

TERRENITO de quince varas de frente, situado en lo mejor del Reparto, a la acera de la sombra, UNICO QUE QUEDA POR VENDER, EN $2,400.

ENTRE QUINTA AVENIDA Y SEPTIMA, UN MAGNIFICO SOLAR EN LA CALLE CATORCE, CON ESPLENDIDAS RESIDENCIAS A AMBOS COSTADOS, A $4.75 LA VARA.

Si quiere de menos dinero, puedo dar en $4.00 la vara un solar completo, en Tercera Avenida, frente al tranvía y a corta distancia de las guaguas.

ALTURAS DE ALMENDARES

¿LE GUSTA LA PARTE ALTA? Ofrezco un solar a la acera de la sombra, en la gran Avenida LA PAZ, de amplias medidas, que le permitirá dejar mucho jardín, al precio de cinco pesos y medio la vara. (Este solar tiene 17 varas de frente y más de 600 de superficie total).

EN ESE MISMO REPARTO vendo otro solar, también a la acera de la sombra y de la brisa, casi esquina a la Avenida de LA PAZ, en que se puede ahorrar $300 a la hora de fabricarle su casa, por contar con sus cercas ya construídas.

ALMENDARES

CALLE CATORCE: Con doble línea de tranvías y rutas de ómnibus, una calle asfaltada e importante con gran movimiento de vehículos, vendo en $3.00 vara el único solar por fabricar en esa cuadra. Tiene buena medida, a saber: 10 por 47 varas.

CALLE CATORCE CERCA DEL OMNIBUS ofrezco una parcelita de 10x20.75 varas en $685.00. muy cerca de la 5ta. Avenida.

AL LADO DE RESIDENCIAS MODERNAS doy un solarcito a dos pesos y medio la vara. Está más alto que la acera. En Calle DIEZ Y OCHO, a pocos pasos de la ruta 30.

FRENTE A TRANVIAS, en la Calle B, ofrezco otro buen terrenito por $2.50 la vara. Este le gustará mucho. Tiene las cercas por tres linderos ya construídas.

EN CALLE BIEN ASFALTADA (F) una parcelita con la medida ideal de 12 por 32 varas, a sólo $3.00 vara.

AMPLIACION DE ALMENDARES

CALLE 12—la gran avenida central de este elegante reparto—ofrezco un solarcito con guaguas a la puerta. (Tranvías en la esquina). En $2.50 vara.

FRENTE AL PARQUE, UNA ESQUINITA A LA BRISA, CON BELLAS RESIDENCIAS A LOS COSTADOS, a $3.25 LA VARA. FIJESE EN LAS MEDIDAS: 23 VARAS DE FRENTE POR 34 DE FONDO.

Con tranvías y guaguas en la esquina, Avenida DIEZ, todo fabricado alrededor, doy una parcela en $960. Su medida es ideal y difícil de conseguir: 12 por 32 varas.

En $690, una parcela a la sombra, a media cuadra del parque, punto de lo mejor. Tiene 12 varas de frente, que es el mismo que el de un solar completo.

AVENIDA PRIMERA a la entrada del Reparto magnífica parcela que mide 13 x 22 con modernas residencias a los lados en $975.00.

Con más frente aún, otra parcelita en calle con guaguas y a una cuadra del tranvía. Precio $875. Le caben dos casitas.

BUEN RETIRO

En la parte más valiosa del reparto doy al increíble precio de $1.50 la vara un solar cerca de la Calzada, lindando con valiosas residencias, CON 17 VARAS DE FRENTE.

EN CALLE BIEN ASFALTADA (Santa Petronila), un solar completo a la acera de la sombra, con guaguas por su frente. Precio, $2.75 vara.

VIBORA

En la gran Avenida Mayía Rodríguez sólo queda a la venta un solar de 15 varas de frente a $3.50 la vara.

En Mayía Rodríguez y Patrocinio, vendo la esquinita de 23 varas por 26, al precio de $2.50 vara. Es un gran punto.

SI NO VIERA EN ESTA LISTA EL TERRENO QUE BUSCA, DEJEME BRINDARLE OTROS. Sólo propongo terrenos escogidos y a precio razonable.

Ramón RODRIGUEZ

TELEFONOS: M-6543 ..... M-6921

OBISPO, 305

M.E.C.D. 2016

VENTAS

49 SOLARES

SE VENDE MAGNIFICO SOLAR EN la calle de Gervasio entre Reina y Salud acera de la sombra. Mide 495 metros cuadrados. Informes Sr. Prieto M-5129

PLAYA "MARBELLA"

(En el término de Guanabacoa). Venta de terrenos, en el Reparto Residencial de la más hermosa de las playas cubanas. Compre ahora su parcela. Para todo informe: Cipriano Fernández, (Bufete Santoxenia). Reina 163, Telf. A-8029 o en la calle 17 Nro 662 entre A y B Vedado Telf. F-3825

REPARTO MIRAMAR ENTRE 3a. Y 5a. Ave.

Vendemos solar completo de 23.58 por 53.06 varas, acera de la sombra y próximo Quinta Avenida, precio de ganga. Informes J. P. Quintana e hijo. Chacón 203, M-8182.

PARCELA EN $2,600 ALTURAS DEL RIO ALMENDARES

Se vende parcela en $2.600 con una medida 17.68x22.58 igual a 347.35 varas, lugar todo fabricado, a una cuadra de la Calzada de Columbia. Informes, Quintana e Hijo, Chacón 203, M-8182.

REPARTO MIRAMAR FRENTE 5a. AVENIDA

Se vende solar de esquina, de 45x33 varas, igual a 1.500 varas, precio de oportunidad, situado a la entrada del reparto. Informes Chacón 203, M-8182 y FO-2188

POR EMBARCAR PRONTO REGALO dos terrenos en Mantilla 5 x 30 metros en $50.00. Cuchilla Hospital, Esperanza, 96 m., $50.00. Dueña: Jesús María 20, de 9 a 12 a. m.

HABANA. PARCELAS DE TERRENOS A LA VENTA

Situadas en la Calzada de Ayestarán y Lugareño, ensanche de la Habana, a una cuadra de Carlos III y de Infanta, con las siguientes medidas:

Dos parcelas de centro con frente a la calzada de Ayestarán, cada una mide 8.84x25.94 varas o sea 7.50x22 metros cada una, precio $2,754.25 cada una.

Una parcela de centro con frente a Lugareño, acera de la sombra, mide 9.43 por 30.66 varas o sea 8x26 metros. Precio $3.408.24.

Fabricándose la parcela de esquina.

Informes
J. P. Quintana e Hijo
Chacón 203 M-8182

DUPLIQUE SU CAPITAL

Comprando solares grandes o chicos de centro o esquina en los Repartos Kohly de Marianao y del Vedado los más saludables, altos y frescos de la ciudad con vista al río Almendares. Cómprelo ahora a precios módicos antes de que suban. Informan FO-1513, FO-2503 y M-9941

VEDADO. EN LA CALLE 25 CERCA de G. vendo un buen lote de terreno de gran porvenir. Aprovechen esta ganga por ser de varios herederos. Informes: G. del Monte, Habana 264 M-2474

ALTURAS DE MIRAMAR Y LA SIERRA

Parcelas de 20x30; igual a 600 varas en $3.000.00. Parcelas de 10 por 23 igual a 230 varas en $1.150. Solares de esquina de 23x47 a $5.00 la vara. Tenemos otros de centro de 23x47 a $4.75. Informan Quintana e Hijo, Chacón No. 203 M-8182.

REPARTO MENDOZA, VIBORA, esquina con 572 varas. Santa Catalina y Cortina. Informan Muralla No. 454.

50 FINCAS RUSTICAS

SE VENDE FINCA CON UN KILO-metro a carretera, cuatro mil árboles frutales entre ellos 2.700 naranjos variados gran casa de vivienda con garage para tres máquinas, animales y aperos de labranza, precio razonable. Frutales dan $4.000 anuales. Informes al teléfono I-6951 Mateo de Cárdenas, D-Strampes 407, Víbora. Habana, no corredores, trato directo comprador.

SE VENDEN O ARRIENDAN DOS fincas en Güira de Melena a tres kilómetros del pueblo, una de ellas, 5.1|2 caballerías y confortable casa de vivienda y garage con instalación de agua fría y caliente, muchas palmas, arboleda en producción y también pequeña, nuevos platanales y parte de monte con ojo de agua. La otra es de 6.1|2 caballerías, buen terreno colorado para siembra o crianza, con magnífico pozo y parte de monte, lindo palmar, matas de cocos, numerosas de aguacate y casa para campesino. Para informes: Teléfono X-2792 después de las dos de la tarde.

VENDO UNA CABALLERIA CARRE-tera Central, inmediato Artemisa; casa, alumbrado, pozo, río fértil frutales, siembras, palmar, dos yuntas bueyes, vacas, gallinas, cochinos, $2.500. Cano, Obrapía 360

SE VENDE O ALQUILA HERMOSA finca rústica de recreo espléndida casa jardines, portales, luz eléctrica en Caimito de Guayabal. Informan: teléfono F-2047

CIENFUEGOS. VENDENSE PAR-celas finca «La Bomba», junto al camino del Junco y carretera La Sierra. Precios razonables. Informan F. Fernández, Campomanes 37, Cienfuegos; o Cuba 202, departamento 2, Habana.

FINCA RUSTICA

Se vende VILLA MATIDE. La caballería de tierra más linda de Cuba. Preciosas arboledas. Más de 600 palmas paridoras, y 150 cocos, 150 naranjos, trescientos mangos de todas clases: Toledo, Mongobas, Suecos, etc. y cuanta fruta se dá en Cuba Magnífica casa batey, con pisos de cemento en colores y servicios sanitarios completos. Un cobertizo de madera dura y teja francesa de 30 por 10, para guardar aperos de labranza Habitaciones para el encargado. Cría de cochinos pura raza Hampshire. (Tienen pedigree). Cochiquera de hormigón, corrales para cría y ceba. Pozo de sólo 7 varas de profundidad. Tanque elevado para mil galones de agua. Instalación de agua corriente en toda la finca. Bomba y motor. Tres tanques de agua para la cría. Frutos menores camión Ford para el uso de la finca, etc. etc. Todo en perfecta producción. Se regala en $6.000.00. Está situada en la carretera de Campo Florido a Guanabo y a sólo cinco kilómetros de esta última playa. Informes: En la misma. Preguntar por Armando Guerrero, encargado.

VENTAS

50 FINCAS RUSTICAS

VENDO FINCA 7 Y MEDIA CABA-llerías, buena para vaquería, a la salida de Managua. Facilidades operación: Informes: Quinta 558, Vedado, de 2 a 3.

VENDO FINCA DE 3 CABALLE-rías situada en la Carretera de Punta Brava a Santa Fe tierra 1ra. de 1ra. dedicada a caña, piña, y frutos menores, precio de ganga. Urge venta antes del día 15. Quintana e hijo. Chacón 203, M-8182. y FO-2188.

EN GUIRA, A 40 MINUTOS DE LA Habana, frente magnífica carretera, guaguas, teléfono, luz, 5 caballerías, terreno colorado, primera, 2 bateyes, 2 casas, 2 pozos fértiles, tanques elevados, 300 frutales, se puede arar con tractó dedicada frutos menores, papas, plátanos etc. Urge venta $7.500, Solís, Compostela 314 Telf. M-2751.

A 35 KL. HABANA 1.1|2 CABALLE-ría, terreno colorado, tres mil frutales variados 400 palmas, pozo inagotable, casa tabla, casa maíz, tabaco, bien cercada, a un kl. carretera y ferrocarril, camino accesible toda época, dedicada frutos menores. Urge venta $2.800. Solís, Compostela 314 M-2751.

ENTRE ARROYO ARENAS Y PUNTA Brava, ciento treinta mil metros, terreno bueno fondo, 2 casas, buen palmar, dedicada frutos menores Urge venta $4.500. Solís, Compostela 314 M-2751.

EN ARROYO ARENAS, FINQUITA de recreo y labor 70.000 metros, terreno bueno fondo, casa mampostería y tejas con baño, agua corriente, pozo fértil, tanque elevado, casa encargado, 300 frutales y palmas, luz eléctrica, rodeada de buenas fincas de recreo. Solís, Compostela 314. Teléfono M-2751.

LINDA FINQUITA RECREO Y LA-bor, frente carretera, ómnibus cada 5 minutos amplia casa maderas y tejas, tierra primera colorada, buen pozo, buenos frutales y palmar, luz, teléfono, cercada de piedras, 30 minutos Habana $4.500. Solís, Compostela 314. M-2751.

51 ESTABLECIMIENTOS

MAGNIFICA OPORTUNIDAD VEN-en $350.00 Fuente de Soda, Batidos café con leche, dulces, tabacos y cigarros, tiene vivienda, poco alquiler Véala Palatino Salvador Cerro.

REGALO VIDRIERA TABACOS, CI-garros y café $20. Buena para boletos y apuntaciones y billetes, hace mucho negocio. Tiene 2 cuartos, alquiler por todo: $6.00 al mes Bernaza 210

SE VENDE BARATO SALON DE refrescos Frozen, máquina hacer helados, lunch, café. Punto comercial. Informes Telf F-7286 de 12 a 2 Díaz.

VENDO GRAN CAFE MAS CENTRI-co Habana, costó $15.000. hoy $5.000, dueño no trabaja, bodega venta diaria $80.00, en $4.000. Varios más todos precios; varias panaderías cafés, lecherías, vidrieras tabacos, carnicerías, cabarets, posadas, hoteles, tiendas ropa, garages, cines, boticas casas huéspedes, arriendo gran barra. Solicito socios toda clase establecimientos. Facilito dinero Prado y Dragones Café M-4739 Yáñez.

VENDO CAFE LECHERIA CALZA-da mucho movimiento, bien montado. Garantizando venta $22.00. Alquiler $25.00. Le explicaré el motivo de su venta. Informes: Indio y Monte. Benito, café.

VENTA SE VENDE VIDRIERA DE tabacos cigarros y café y una bodega en buen lugar. Venta garantizada. Informes Acosta 311. Teléfono: A-0132.

VENDO BODEGA

Cerro sola esquina extensa barriada venta diaria $55 garantizados, Alquiler $20. precio $2.500, fácil pago. Hotel lo más céntrico esta capital 50 habitaciones todas con balcón a la calle $40.00 deja libre $30.00 mensuales, vidriera tabacos quincalla con teléfono $180.00. Café sin cantina, mejor esquina San Rafael $900, Carballo. Café Independencia, Reina y Belascoaín.

SE VENDE ESTABLECIMIENTO— Gran venta diaria de café, frutas naturales, batidos de todas clases, cigarros, tabacos dulces, confituras, galletas. Zona de mucha actividad comercial. No corredores. Informarán: Roque, Muralla 64 habitación II. — ¡Ganga!

VENDO BODEGA BASTNTES MER-cancías vida propia casi regalada por no poderla atender tiene vivienda, poco alquiler bien situada Santo Tomás y Santa Emilia, Marianao Informan en la misma de 2 a 4 p.m.

SE VENDE UNA BUENA BODEGA por no poderla atender su dueño, a causa de encontrarse enfermo y tener que embarcarse, tiene buena cantidad y bien situada, Urge realizar operación. Para informes Dr. José F González Martí 131 Regla

POR TENER QUE EMBARCAR UR-gentemente, se vende casa de huéspedes, precio de situación, trato directo con comprador, no corredores, Informan en Obrapía 407 altos.

SE VENDE GARAGE

25 años abierto, 40 máquinas storage venta gasolina local especial en calzada mucho tráfico informes Mario Telf I-6245

250 PESOS CON FACILIDADES BO-deguita no debe nada, Luz 465 entre Egido y Curazao.

52 BOVEDAS Y PANTEONES

DE INTERES

Si le interesa Capilla de mármol, panteón de 3 bóvedas y una bóveda con su osario todo en magnífico lugar. Precio de la hora Telf U-2459

150 PESOS

Eso es todo lo que usted necesita para hacerse propietario de una bóveda con su respectivo osario toda construida de concreto, con tapas de mármol de seis centímetros de espesor y argollas de bronce.

Nopaguemás

Estas bóvedas están situadas a sólo una cuadra de la Capilla Central y constituyen lo más económico y sólido que se puede conseguir en el Cementerio de Colón.

MARMOLES: PENNINO
INFANTA NRO. 1056
TELEFONO U-2242

53 AUTOMOVILES - ACCESORIOS

SE VENDE UN LINCOLN DE SIETE Turismo precio $125 y otro cerrado Studebaker de siete $110. Informa: Véame Garage Trocadero 210

CUPE FORD 1930 PROPIO PARA hacer diligencias por ser muy económico, sus gomas están casi nuevas y en perfectas condiciones de mecánica se da barato y con facilidades. Carvajal, S. A. Marianao.

SEDAN FORD 1929 APROVEVHE esta ganga se da muy barato, en muy buenas condiciones de gomas y mecánica, muchas facilidades. Carvajal S.A. Marianao

APROVECHE ESTA OPORTUNIDAD Precioso cupé Ford 1937 para personas de gusto en muy buenas condiciones de mecánica y sus gomas están como nuevas, se da barato y con facilidades. Carvajal, S.A. Marianao

SEDAN FORD 1937 DOS PUERTAS motor chico muy económico, gomas casi nuevas y en muy buenas condiciones de mecánica facilidades. Carvajal, S.A. Marianao.

VENTAS

53 AUTOMOVILES - ACCESORIOS

OPORTUNIDAD. VENDO MI PAC-kard cerrado, 5 asientos modelo 120 casi nuevo tengo que marchar al extranjero $575. Genios 212 entre Consulado e Industria Teléfonos A-0348 y A-9477

ESTAMOS ENTONGANDO LOS CARROS DE USO

NO PIERDA SU OPORTUNIDAD PARA CONSEGUIR UN BUEN NEGOCIO

Carvajal S.A. Marianao

SE VENDE STUDEBAKER SPORT del 35 con radio y 6 gomas buen estado Informan Rabel 6 entre 15 y 17 Almendares.

PACKARD DEL 30 TURISMO, SEIS cilindros, 7 pasajeros, 25 kilómetros galón. Vendo o cambio por cerrado 37 adelante cualquier marca, 6 cilindros. Vuelto efectivo. Desagüe y Arbol Seco, garage. Telf. U-6788. Rodríguez.

SE VENDE UN PLYMOUTH SEDAN 4 puertas, modelo 1938 con baúl, completamente nuevo. Verlo Figueroa No. 309 entre Santa Catalina y San Mariano. Telf. I-3194.

GANGA REPARADO PLYMOUTH del 36 cuatro puertas y vestidura de piel. Motor y carrocería en magnífico estado. Tiene chapa de 1940. Verlo en Línea No. 702 esq. A. Vedado Telf. F-5520.

SE VENDE PONTIAC DE 5 PASA-jeros, muy bien cuidado. Está como nuevo. Informes al teléfono F-5771. Preguntar por Pancho.

VENDO FORD 38 4 PUERTAS DE lujo, radio. Ford 34 4 puertas. Vea gangas. Calle 23 entre 12 y 14, garage. Preguntar por Cecilio.

VENDO FORD DEL 32 CUATRO CI-lindros cuatro puertas y Chevrolet del 34 de cuatro puertas acabado de pintar y ajustar, a la primera oferta razonable. Pueden verse en garage «San Francisco, calle San Francisco entre Pocito y Jesús Peregrino.

SE VENDE AUSTIN BARATO EN perfecto estado Informan teléfono F-3429 de 12 a 2 p.m.

PACKARD SEIS Y OCHO CILIN-dros de todos los tipos. Damos el mismo certificado de garantía que en carros nuevos. Precio muy rebajado para todos los bolsillos, grandes facilidades. Veinticuatro horas de prueba gratis. Agencia Packard.

GANGA. CHEVROLET SEDAN, DE-livery, 1937. Informes: Telf I-5403 Santa Catalina Nro 103 esquina a Poey.

FORD DEL 30 CUÑA SEMI CON-vertible con asiento en la tapa trasera en perfectas condiciones $180.00. San Pablo y Vista Hermosa Garage Central Telf M-4380

54 MAQUINARIAS

MOLINOS DE CAFE

Rebanadoras Lunch, Peladoras de papas, Lavadoras de vajillas. Picadoras de carne, Batidoras para Dulcería y Laboratorio. Al contado y a plazos cómodos. O-Reilly Nro. 409 frente a «La Metropolitana'. Telf. A-7744

SE VENDE UN CEPILLO DE CUA-tro caras Kirchner, un motor eléctrico A E G. de 10 H.P. en muy buen estado. Merced 318

CALDERAS VERTICALES 5, 10, 15, 20, 30, 40 y 50 H P. Escocesa 75 H.P. Locomovil 100 H. P. Autoclave Laboratorio y conserva. Máquina picar Lunch. Sr. Rodríguez I-6993. Santa Catalina 459 Cerro, Habana.

55 CAJAS CONTADORAS

CAJA REGISTRADORA

Vendo una Caja Registradora Marca National, marca hasta 99.99 en flamantes condiciones por no necesitarla se da muy barata, es una ganga véala en Consulado 167, Imprenta Olaniel.

REGISTRADORAS "NATIONAL"

De todos tamaños, Compramos, Vendemos, cambiamos y reparamos. Garantía mecánica. También compramos y vendemos toda clase de muebles para oficina.

«LA NACIONAL'
Villegas 359, entre Tte. Rey y Amargura. A-9915

56 MUEBLES Y PRENDAS

OCASION. —MUY BARATO SE VEN-den muebles finísimos 1 juego de comedor 1 armario de cocina, div. armarios, roperos, 1 horno de gas, figuras de porcelana y porcelanas; figuras de bronce, alfombras de Persia; pinturas al óleo; 1 radio maleta 8 tubos, último modelo y otras cosas. Vedado, Paseo 514, altos.

VENDO JUEGO DE CUARTO TRES cuerpos, moderno: $70.00; otro caoba, regio, $95.00, comedor Colonial, 9 piezas: $75.00; sala, 9 piezas $33.00 Antón Recio 212 entre Gloria y Ruvalcaba.

SE VENDEN MUY BARATOS 6 JUE-gos propios para terrazas o portal compuestos de 4 butacas y una mesa con cristal. Monte Nro 357 entre Aguila y Revillagigedo A-7795

A PRIMERA OFERTA MIS MUE-bles y objetos de adorno, comedor Renacimiento, 3 juegos, 1|4 caoba modernos, despacho, Frigidaire, sala, inglés, lámparas. Urgente. Concordia 760 entre Aramburo y Hospital.

VENDO RENACIMIENTO COMEDOR y cuarto, reformo, cambio. Carpintero en general, precios de situación. Barcelona 106, entre Aguila y Galiano. A-0861

VENDO JUEGO CUARTO MODER-no $20.00, 3 cuerpos finísimo $45.00 sala, caoba $28 comedor nuevecito; living room piano $30. Calzada Jesús del Monte 29, altos, una cuadra Esquina Tejas.

VENTAS

56 MUEBLES Y PRENDAS

FAMILIA PARTICULAR VENDE UN magnífico cuarto lunas interiores, $65; otro regio hermosa coqueta $130 comedor renacimiento $60.00; living-room $70. Sillones portal lámparas madera. Salud 262, bajos, entre Escobar y Lealtad.

REFRIGERADOR

Se vende uno en magníficas condiciones marca Frigidaire 6 piés cúbicos Precio $100. Falgueras 316 Cerro Telf. I-8918.

VENDO CUALQUIER PRECIO DOS juegos cuartos tres cuerpos, dos burós chicos, aparador chico, seis sillas y sofá fondo madera para oficina, juego recibidor grande, butacón de extensión, 3 vidrieras, mostrador, juego comedor Renacimiento chico. Compre barato en Guarda Muebles Habana, de particular a particular. Fordson con sus arados. Neptuno 1,009, U-3711.

DEMANDADOS, COMERCIANTES, industriales, viajeros, veraneantes, por 50 centavos metro 3 mensual, guardamos y custodiamos muebles, objetos, mercadería, enseres y maquinarias. Se los reparamos, anunciamos y vendemos. Traslados y operaciones rápidas. Guarda Muebles Habana, Neptuno 1,009. U-3711.

VENDO EN CASA PARTICULAR juego comedor Renacimiento. Costó $300, por $110. Nevera porcelana $25, juego recibidor piel de búfalo $45. Zanja 614, Oquendo y Marquez González.

POR BALANCE

Liquidamos. Aproveche las gangas. Toda nuestra mercancía ha sido rebajada un 50%. Muebles en estilos variados, nuevos y usados. Lámparas, faroles, cuadros, neveras, Frigidaire, relojes pared, mesita de adorno en varios estilos, figuras, jarrones, columnas, candelabros, apliqués, juegos de cubiertos, dominós, máquinas de coser y escribir. Muebles de oficina. Baúles y maletas. Se hacen cambios.

LA CASA INGLESA
Salud No. 51, esq. a Rayo
Teléfono M-7179

SALUD 53 :-: M-9136

Por este mes aparadores $2.00, mesas $1.50, ... mas $3.00, escaparates desde $5.00 juegos sala, $8.90 neveras $5.00, juegos cuartos, sala, comedor, lámparas, neveras, cajas hierro, muebles oficina, equipajes, contadoras, vidrieras, cantinas armatostes, mil sillas café, tostador café eléctrico, cajas de seguridad, estantes finos para cocinas todo esto urge venta, por reformar el local, no pierda tiempo buscando muebles, en esta casa los encuentra por lo que quiera. Para comprar muebles visite esta casa. Precios bajos.

VENDO LOTE PLATA 0.925 MA-cizo en precio irrisorio. Bandejas de varios tamaños, fuentes, salsera, coctelera, juegos de té, y otras piezas bellísimas. Véalo en «La Predilecta' San Rafael y Oquendo.

MUEBLES EN GANGA

Juegos cuarto, $25; idem tres cuerpos, $40; sala, $10; comedor, $25; mesas correderas, $4; aparadores, $6; sillas y dos sillones, $10; neveras, $10; máquinas coser y escribir. Se cambian y se compran toda clase de muebles, pagando más que nadie.

LA PRINCESA
San Rafael 575 y 577, entre Escobar y Gervasio. Telf. U-5926

MUEBLES A PLAZOS

Construídos con las mejores maderas, estilos modernos y elegantes, Grandes facilidades de pago. Admitimos muebles en cambio. Visítenos y se convencerá. **Díaz y Chao. Neptuno No. 709 y 710, entre Belascoaín y Lucena. Telf. U-5154.**

FAMILIA VENDE BARATO REGIO juegos cuarto, comedor, últimos estilos costaron $2,000, o lámpara comedor bronce francesa, costó $500 paraban Luís XV dorado pintado mano, costó $300. Telf M-8773

URGENTE. VENDO EN $60 00 RE-gio juego cuarto 3 cuerpos, 7 piezas, tamaño grande, finos tiradores; otro chico con chiforreber 3 cuerpos, tiradores. Valen triple, sólo particular, Animas 412, altos.

GANGA: SE VENDEN 3 JUEGOS DE cuarto en magnificas condiciones; puede verse de 2 a 5 p.m. 17 Nro. 1012 Telf F-7262

GANGA $32 VENDO JUEGO CUAR-to 3 cuerpos nuevecito, otro muy grande $50; regio comedor renacimiento $60 sala doble rejilla $45. por embarcar. Escobar 63 San Lázaro y Lagunas.

SE VENDE UN JUEGO DE SALA TA-pizado con sus forros, otro de cuarto moderno, tres cortinas damasmo y varios muebles más en perfecto estado de conservación. Pueden verse de tres a seis p.m. en B Nro 108, Vedado Telf F-5982

SE VENDEN UNOS MUEBLES Y la acción de la casa San Rafael 502, bajos.

FAMILIA QUE EMBARCA VENDE juegos de cuarto y piano módico precio. Avenida Columbia frente paradero Rabel, Academia.

MUEBLES A PLAZOS

Sin fondo ni fiador, de los más modernos, construidos con las mejores maderas del país. Vea nuestra exposición en Compostela 802, esquina a Merced. Telf. M-1220 también los alquilamos.

GRAN LIQUIDACION POR BALANCE

Aproveche las enormes gangas. Toda nuestra mercancía ha sido rebajada considerablemente: cómodas, lámparas, jarrones, columnas, bandejas, apliqués, relojes de estilo, figuras de bronce, marfil, porcelana, todo lo que necesita para adornar su casa o para hacer un regalo de gusto, lo encuentra en ésta su casa por mucho menos de la mitad de su valor.

"LA PREDILETCA"
San Rafael 803 y 805.
U-2530.

MUEBLES EN GANGA

Juegos de cuarto. Arte moderno: $4.00 mensuales; comedor caoba último estilo: $3.00 mensuales; sala, y recibidor, modernísimo: $3.00 mensuales; juego de cuarto tres cuerpos, caoba, últimas creaciones: $5.00 mensuales. Precios muy baratos.

"LA EMINENCIA"
NEPTUNO 668
Entre Gervasio y Belascoaín U-2427

VENTAS

56 MUEBLES Y PRENDAS

VENDO MAQUINA SINGER OVILLO en perfectas condiciones. Véala Angeles 109 bajos entre Sitios y Maloja

MUEBLES A PLAZOS

VEA NUESTRO GRAN SURTIDO EN MUEBLES DE TODAS CLASES

Precios baratísimos
LA PERLA
Animas 404, casi esquina Galiano

"LA HONRADEZ"

MUEBLES A PLAZOS COMODOS

Nuevos y usados, vendemos muy baratos, tomamos sus muebles en fondo. También cambiamos y alquilamos. No compre sin visitar esta casa.

«LA HONRADEZ»
Máximo Gómez 85 antiguo, 357 moderno, entre Aguila y Amistad A-7795

MUEBLES A PLAZOS

Sin fondo ni fiador, finos y modestos, últimos modelos. Venga a verlos. ¡No pague lujo!

EL FENIX
U-1360 Neptuno esq. a Soledad

UNA NEVERA DE USO SIN REPA-RAR ES UNA CAJA DE SORPRESA.

Neveras americanas reconstruidas garantizadas de uso.

FACILIDADES DE PAGO

Vea los Refrigeradores eléctricos adaptados a neveras con

LA GAVETA DE DESHIELO
y serpentín montado al aire.

RIONDA
Infanta 1059 entre Desagüe y Benlumeda. U-3960

POR BALANCE LIQUIDAMOS

VENDEMOS A PLAZOS COMODOS, muebles, joyas, ropas, zapatos lámparas, radios, pianos, guitarras, neveras, máquinas coser ovilo, oficinas completas, cuadros, objetos arte y equipajes. **Empeñamos y compramos** todo lo antes mencionado. No cierre operación sin visitar **«LA COMPETIDORA»**, Gloria 520, esquina a Indio. A-6827.

PULSERAS Y DIJES

Liquidamos miles de pulseras de oro y dijes de oro y platino con brillantes. Alhajas antiguas y modernas en profusión; cuadros, crucifijos, rosarios de oro, porcelanas antiguas y modernas. Juegos completos de café; té y cubiertos. Bandejas, candelabros, jarras y palanganas todo de plata maciza.

CARBALLAL HERMANOS
San Rafael Nro 618, entre Belascoaín y Gervasio
TELEFONO U-5744.

GANGAS POR CIERRE: SE VEN-den panoplia, espejo dorado, sofá, lámparas de cristal, cuadros, lujoso comedor Renacimiento enteramente tallado, todo precios irrisorios. Reina 462, frente S. Corazón.

57 UTILES DE OFICINAS

MAQUINAS ESCRIBIR, VENDO, sumar, calcular, mimeógrafos, adresógrafo eléctrico, cajas de hierro, archivos, burós, bibliotecas, sillas giratorias, satélites, kardex, libreros, banquetas. O-Reilly 360 Habana y Compostela M-8638

"ART METAL"

El archivo incomparable. Más de 100 modelos a precios de otros de inferior calidad. La más grande manufactura de muebles de acero. Agentes exclusivos:

«Bolsa de Muebles» de Oficina».
O-Reilly 409 frente a «La Metropolitana
A-7744 A-7743

MAQUINAS ARCHIVOS

BUROS CAJAS Pupitres

Materiales de Colegios
DINERO Y JOYAS
Fluses y capas a $2.00 procedentes de subastas

LA "HISPANO CUBA"
Menserrate y Parque Zayas Telf. A-8054

58 LIBROS E IMPRESOS

"EL NUEVO COMERCIO"

Fábrica de libros comerciales

Marta Abreu (Amargura) 306
Teléfono M-3693

59 RADIOS

PHILLIPS MODELO 1940 OIGA-los y véalos en Agencia Philips, de Monte 404 casi esquina a Aguila. Grandes facilidades, desde $4.00 mensuales. También Radios de uso desde 8 pesos. A-7435

OPORTUNIDAD: RADIO WESTING-house, corta y larga, $26.00; RCA Víctor ocho tubos, $33.00; Philips de mesa, $23.00; Emerson, $8.00. Véalos en San Miguel 161, esquina Aguila. Telf. M-6656.

SOBERBIA OPORTUNIDAD

Radio Philco toda onda 11 tubos, prácticamente nuevo, regalo $45.00. RCA Víctor toda onda ocho tubos $33.00, véalos pronto. San Miguel 161 esquina Aguila. M-6656.

RECOGI FALTA PAGO RADIO PHI-lips, garantía nuevo siete tubos. Grunow mueble once, piano Stowers. Diecisiete 807 bajos, Apto. 9 entre 2 y 4, Vedado.

VENTAS

60 INSTRUMENTOS DE MUSICA

LIQUIDACION POR BALANCE

Vea la gran cantidad de pianos que realizamos. No reparamos ni en precio ni en condiciones de pago. Tenemos el que usted necesite y del precio que lo desee. Europeos y Americanos vertical y cuarto cola. Propios para profesional, personas de gusto y estudios. No pierda esta oportunidad. Alquiler desde $2.00

«LA PREDILECTA» San Rafael 803
Casi esq. a Oquendo. Telf. U-2530

PIANO ALEMAN DE LA ACREDITA-da marca Zeitter y Winkalmann, está como nuevo. Se vende barato con facilidades de pago. «El Brillante». Aguila 513.

VENDO UN BUEN PIANO, ESTA casi nuevo, su construcción es de caoba, por lo tanto es inmune al comején. Lo doy barato, aproveche que tendrá piano para toda la vida. Dragones 53 bajos, frente al teatro Martí. Puede verlo de 2 a 6 p.m.

LA INTERNACIONAL

De Prado 256, frente Hotel Sevilla, vende los mejores pianos verticales y de cola de las afamadas marcas «Bluthner», «Wurlitzer» (alemanes). Facilidades de pago. A-6100.

TAMBORES REDOBLANTES Y

Bombos para Colegios y toda clase de instrumentos para Banda y orquesta. Viuda de Carreras y Cia. Prado 563 frente al Capitolio. Teléfono M-1627

LIQUIDAMOS UN ENORME

Surtido de Pianos de famosas marcas y absoluta garantía, al alcance de todas las fortunas y con grandes facilidades de pago. Viuda de Carreras y Cia, Prado 563 frente al Capitolio Telf M-1627

AFINADORES

AFINE SU PIANO POR $3.00 CON toda garantía y absoluta seguridad. Manuel Domínguez, afinador mecánico y barnizador de pianos, graduado en la escuela «Danguard» en New York. Taller de Reparaciones: Dragones entre Prado y Zulueta. Telf M-3040.

61 DE ANIMALES

SE VENDE UN PRECIOSO SEMEN-tal criollo de 7-1|2 cuartas de alzada, gran caminador, color alazán, de la cría de los Areces. Informan por el Telf. M-8643, de 2 a 4 p. m.

SE VENDE UNA VACA JERSEY RE-centina con hembra doce litros de leche garantizada. Informes Carretera R. Boyeros y Hermita los Catalanes, bodega Teodoro.

SE VENDEN 40 TORETES DE 18 A 30 meses y también vacas y novillas de raza paridas y próximas. Inclán Neptuno esquina a Amistad altos de los Almacenes «Bellita» de 9 a 12 m Telf M-8431

VENDO A PRECIO DE SITUACION mulos, carros y arreos de todas clases, caballos, mulos de monta y Pony 4 potros sementales, 7 y media cuartas, bonito color, 40 mulos criollos domados de monta y carros cerrados para lecheros y un burro semental criollo, una cesta de mimbre con sus arreos, montura y una Pony. Domingo Jarro. Marina y Atarés. Jesús del Monte Telf X-1876

CANARIOS

Hamburgueses de todos colores y buen canto. Cerro 1754 Telf. I-7048.

VACAS

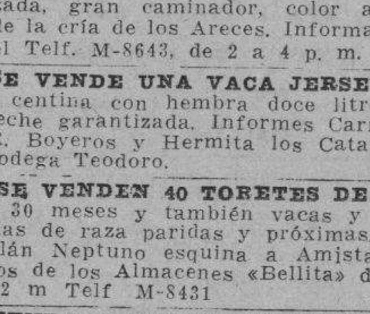

Vendo recentinas y próximas, añojas novillas de raza. Avenida Boyeros y Carretera de Vento. I-6139

SE VENDEN CANARIOS HAMBUR-gueses blancos y anaranjados, colores intensos, hijos de padres importados. Canto garantizado. Informes: por el Telf I-3396, Tulipán Nro 258 Cerro

62 OBJETOS VARIOS

DEMOLICION DE EGIDO 715, vidrie-ra. Se venden 14.000 tejas viejas y 2 pesas automáticas de bodega. Se dan muy baratas.

VENDO GEMELOS ZEISS LEGITI-mos son nuevos de 8x30 informan I-5082 o M-7780

DISCOS LIQUIDAMOS GRAN CAN-tidad discos ópera y populares desde diez centavos, librería «La Biblioteca» Belascoaín 566 esquina Pocito, compramos libros, discos y sellos Correo.

VIDRIERAS, CONTADORAS

Vidrieras todas formas y tamaños. Mesa Vitrolite, sillas, banquetas, exprimidores frutas, pasteleras, cajas caudales, neveras, molino café, picadoras carnes; rebanadoras jamón, contadoras National. Compro, cambio y vendo.

MAQUINA DE ESCRIBIR, BUROS

Archivos, tarjeteros, sillas giratorias, libreros, mesas máquinas. Véame antes de cambiar, comprar o vender sus muebles oficina, divisiones, mostradores. Casa Cano. Habana 556, y medio entre Teniente Rey y Amargura A-8607.

LUNETAS PARA TEATROS

Vendo quinientas lunetas de uso, en buenas condiciones precio módico. Si le interesan llame a los teléfonos X-2875 o A-9455 señor Angel Fernández. O-Reilly No. 204 Habana.

GANGA: SE VENDEN UNAS 2.000 tejas y 50 de caballete, usadas, tipo español, vidriadas, color rojo, fabricante Ludovicci. Pueden verse en bungalow de madera en General Lee entre Concepción y Reina. Quemados de Marianao. Ruta 22 Informes Telf. M-2863

Dinero-Hipotecas

63 SOLICITUDES

DINERO

Facilito grandes y pequeñas cantidades en primera hipoteca desde el 7 por 100 en adelante, para la Habana y sus barrios. Compro y vendo casas, solares y créditos hipotecarios Compro y vendo Bonos y Acciones.

Julio C. Granda
Obrapía 255, Bolsa de la Habana entre Cuba y Aguiar
Teléfonos: M-5921 y FO-1668

PRESTO DINERO DESDE 500 PE-sos en adelante en primera hipotecas interés desde el 6%. No corredores. Campanario 306 bajos, entre Neptuno y San Miguel. Teléfono A-6836. Sr. Correa.

Dinero-Hipotecas

63 SOLICITUDES

HIPOTECAS

Rápidamente facilitamos la cantidad que usted necesita directo de nuestros numerosos clientes al mejor tipo del mercado, para la Habana, Marianao, Víbora y sus repartos. También compramos.

MARTINEZ Y PRIETO
O-Reilly 309 A-6951 e I-3456

64 OFERTAS

HIPOTECAS. TENGO $9,000, $2,000 y $1,000 para colocarlos en hipotecas a módico interés rápidamente. Todos los días hago operaciones de hipoteca fácilmente, Salud 610, departamento 3, Lizasoain.

DINERO

Sobre joyas en todas cantidades **«LA PERLA»,**
Animas Nro 404, casi es. a Galiano
Telf. A-8222

65 BONOS Y VALORES

COMPRO BONOS Y ACCIONES, Centro Gallego y Banco Asturiano. Compañía Cubana de Electricidad, inversiones e inmuebles. También se pignoran. Compro y vendo acciones de todas las compañías cotizables y no cotizables en la bolsa. Manuel Piñol, Amargura 70.

CAJAS RESERVADAS

Las tenemos en nuestras bóvedas construídas con todos los adelantos modernos y las alquilamos para guardar valores de los interesados. En esta oficina daremos todos los detalles que se deseen.

N. GELATS Y COMPAÑIA
105 Aguiar 107 Esq. Amargura

PARA LAS DAMAS

67 PELUQUEROS

PELUQUERIA MADAME LUCIE. — Tintura desde 30 cts. en 25 colores. Croquignol desde 50 cts. Se habla inglés, francés y alemán, Neptuno 711 esquina a Lucena

70 INTERES PARA LAS DAMAS

EXTIRPACION RADICAL DEL VELLO

Tratamientos garantizados. Señora Sánchez. San Nicolás 168, altos Teléfono A-7487

SISTEMA "MENDEZ"

CORTE MODERNO NACIONAL

Método rápido y eficiente, reconocido como el más moderno para la enseñanza pública. Magníficos resultados; en poco tiempo puede hacerse experta profesora por este modernísimo sistema. Clases a domicilio y correspondencia. Cursillo para las que deseen aprender a hacerse su ropa en poco tiempo. Moldes y trajes a medida. Academia Central, Campanario 304. esq. a Neptuno. Clases de piano.

SISTEMA ALEMANY

Autora y Directora. Sra Matilde Alemany. San José 257 entre Aguila y Galiano. Aprenda Corte y Costura y será admirada y deseada vistiendo trajes impecablemente cortados, por el gran Sistema Alemany, desde las primeras clases podrá confeccionar sus trajes. Pruebe y compare, con tres clases gratis. Titulamos, vendemos métodos y clases a domicilio. Academias en toda la Isla, no aprendan por plantillas de cartoncitos, nunca sabrán cortar, la engañan.

FUERA CANAS: OBTENGA HER-moso color negro, castaño o rubio usando tintura «La Favorita». Teñido de cabello $3.00. Estuche, $1.00. De venta en todas las farmacias. Depósito, Virtudes 206. Casa «Pilar». Telf. M-9293.

VELLOS

Extirpación definitiva de los vellos de la cara, muslos, piernas, etc. Tratamiento garantizado. Siete años de éxitos en Cuba. Sra. Alexander, calle Tercera Nro. 405 entre Dos y Cuatro, Vedado.

INTERES GENERAL

AVISO DE ECONOMIA CON SUS trajes viejos los arreglo y modernizo o los reduzco para sus hijos y hago trajes muy baratos. Sastre de garantía voy domicilio A-7095 San Nicolás 155 González

INSTITUTO DEL COSMETICO

APARTADO 2148. —HABANA

Garantizamos nuestros tratamientos Rejuvenézcase, haciendo su consulta al Instituto del Cosmético. Afecciones de la piel, obesidad, doble barba, senos flácidos y voluminosos, cutis seco, grasoso, manchas, arrugas matos en los ojos, granos, barros, espinillas, pecas, hongos, orzuelos, caída de las pestañas y cabellos, decoloración de la piel y verrugas. Al hacer su consulta incluya en giro postal el valor de un peso y recibirá a vuelta de correo su contestación. Se atiende correspondencia del interior.

ENSEÑANZAS

75 PROFESORAS-PROFESORES

«INSTITUTO MODERNO»

METODOS MODERNOS

Neptuno 814, entre Oquendo y M. González Telf. U-7944. Autorización Oficial, Octavo Grado, Preparatoria Elemental, Kindergarten, Inglés, Mecanografía, Taquigrafía. Comercio, Música, Teoría, Solfeo, Instrumentos Armonía y Composición.

SE OFRECE PARA DAR CLASES en Colegio. Academia, Profesora titulada de Mecanografía y Taquigrafía Pittman. O para clases particulares a domicilio. Módicos precios Teléfono I-3398

BAILES SALON, MODERNOS

Tomasín, 10 años práctica enseño fácilmente Son, Rumba Fox, Tango, Clases privadas diariamente, voy domicilio, remita postal, acudo enseguida. Estudios San Nicolás 1008, esquina Gloria dos cuadras Monte

BAILES DE SOCIEDAD. MAURICE. Ultimos hit en New York y renovación ultramoderna en fox, son, pasodoble, danzón, vals, danzonete, tango y conga. Clases individuales a damas y caballeros. Malecón 161 altos entre Crespo y Aguila.

SE DAN CLASES DE TEJIDO A mano y se reciben encargos de vestidos Capas, tapetes etc., a precios convencionales. Llamar al teléfono U-6273 Sra Gil

ALGEBRA, GEOMETRIA, ARITME-tica, matemáticas financieras, Infinitesimal, Analítica. Ingreso Universidad, Normal, Instituto, Comercio. Clases día y noche. Clases económicas a domicilio. Dr. González San Rafael Nro 462

APRENDA CORTE Y COSTURA POR método práctico y moderno; garantizamos rápido aprendizaje. Se hacen vestidos, especialidad en ropa de niños. También se hacen moldes. Profesora Josefina Fuentes. Consulado Nro 52 altos. No hay anuncio en la puerta.

CLASES DE INGLES Y FRANCES

Señora francesa de magnífica posición social que acaba de llegar de París, con título Universitario y que ha vivido 10 años en Londres, se interesa en dar lecciones de francés e Inglés a un número limitado de alumnos. Condesa de Chapochnikoff. Edificio Andino, Avenida de la República 1218, Telf. U-2553. Llamar por la mañana de 9.30 a 11 a. m.

HABLE CORRECTAMENTE INGLES Señorita inglesa da lecciones privadas, especialidad corrección de acento. Miss Carlton. O-Reilly 534 Teléfono A-6809.

ENSEÑANZAS

75 PROFESORAS-PROFESORES

GRAMATICA, ARITMETICA, TA-quigrafía Pittman, Mecanografía al tacto ingreso en Institutos y Normales clases a domicilio, Didáctica novísima. Cuotas módicas. Doctor Pedrós L Nro. 256 Telf F-4124

INGLES, FRANCES, INSTRUCTOR gaduado Estados Unidos y Francia más de 15 años residencia y práctica cada país. Clases a principiantes o adelantados a domicilio o en mi casa. Telf M-1303

INGLES

HAVANA BUSSINES ACADEMY

Desde lo más elemental hasta lo más adelantado enseñamos en nuestros 40 cursos diarios. Sistema seguro, rápido e interesante al alcance de todos. Profesorado americano.

HAVANA BUSINESS ACADEMY
Línea 357, teléfono F-3043. Sucursal Neptuno y Amistad, Telf. A-6033.

NEW YORK BUSINESS SCHOOL

Lagunas 264 entre Lealtad y Escobar Telf. A-8813 Cursos Diurnos y Nocturnos.

Métodos más modernos para la enseñanza de Inglés. Conversación Comercial y Bachillerato, Francés, Taquigrafía «Gregg» y «Pittman» en inglés y español. Mecanografía al tacto, Teneduría de libros y Contabilidad analítica, sistema «Twentieth Century», Cálculo Mercantil, Ingreso a Ciencias Comerciales, Agrimensura; Curso práctico de seis meses incluyendo mediciones de fincas, levantamiento de planos y nivelación, así como la preparatoria para ingreso en la Escuela de Ingenieros. Precios moderados.

PIANO, SOLFEO, GUITARRA, VIO-lín, mandolina, armonía, declamación, bailes, $3.00. Profesorado expertísimo. Sistema rápido, fácil. Piezas al mes. Exámenes. Vamos domicilio. Informes: Lunes y jueves. San Rafael 473, Telf. FO-3297.

PROFESORA INGLESA DA CLASES especialidad en conversación Teléfono F-7985.

ESTUDIE POR CORREO

La academia «Rabiña» en Neptuno 414, esq. a Manrique, altos M-7849, tiene organizado clases por correspondencia desde hace años habiendo prestado gran beneficio a aquéllos que tienen deseo de prosperar. Estudie las asignaturas siguientes: Taquigrafía; Mecanografía, Teneduría, Cálculos Mercantiles; Gramática; Ortografía, Procurador, Química industrial, inglés, francés etc. Informes **Academia «Rabiña». Neptuno 414, esp. a Manrique, Telf. M-7849.**

ACADEMIA RABIÑA

Neptuno 414 (altos) esquina a Manrique. Telf. M-7849. Ingreso a la Escuela de Ciencias Comerciales de la Universidad

Clases individuales. Francés, Inglés, y Teneduría. Taquigrafía «Pitman» y «Gregg». Mecanografía, Correspondencia y Aritmética Comercial. También Clases por Correspondencia. Ingreso en Escuelas de Ingenieros, Arquitectos y Comercio. Servicio de ómnibus y de internos. Pida prospectos. Expedimos títulos y proveemos de empleo a nuestros graduados.

INGLES

Garantizamos a Vd. el poder hablar una hora consecutiva en inglés con el profesor al terminar la segunda lección de nuestro curso, que se compone de 18 lecciones y el cual es a base de conversación exclusivamente. Método premiado. Modernísimo.

Gregg Academy and Business College
Manzana de Gómez 514
Telf. A-9798

76 COLEGIOS

OBSEQUIO DE LA ACADEMIA DE COMERCIO

Luis B. Corrales. Establecida en 1889. Enviando $0.15 en sellos recibirán mi Aritmética Mercantil y por $0.25 más, mi «Ortografía en el Bolsillo», acabada de publicar. Enseñamos Teneduría de Libros. Taquigrafía e Inglés. La Mecanografía $1.00 mensual. Nuestros Títulos los más solicitados. Lealtad 567. entre Salud y Dragones. Telf. A5-1632.

"SAN ELOY"

Colegio y Academia. Fundado en 1907. Primera y Segunda Enseñanza; Preparatoria, Bachillerato, Comercio, Idiomas, Cultura Física, Cursos Preparatorios especiales. Admitimos pupilos y medios pupilos y externos. Quinta Menocal. Samá 31. Marianao. Telf. FO-7462. Pida prospectos.

COLEGIO ACADEMIA "BRAVO"

Ingreso, Ciencias Comerciales Ingenieros, Normales, Bachillerato, Comercio y Cadetes

Repaso de todas las asignaturas del Bachillerato. Autorizado para expedir certificado de 7o. y 8o. grados. Mecanografía. Taquigrafía. Teneduría. Inglés, Profesores especializados para cada grado en la enseñanza primaria y superior. Clases diurnas y nocturnas para ambos sexos. Servicio de ómnibus a domicilio.

Neptuno y Lucena, Telf. U-2627

COLEGIO

Santa Teresa

INGRESO AL BACHILLERATO Enseñanza en inglés y español. Primer Grado $3.00. Segundo $4.00. Tercero y Cuarto $5.00. Quinto y Sexto $6.00. Séptimo y Octavo $7.00. Autorizado para expedir certificados de Octavo Grado para ingresar en Normales. Institutos, Hogar etc. Taquigrafía, Mecanografía, Ortografía, Inglés, Correspondencia Comercial, Corte y Costura y Labores. Clases de piano. Pida prospecto. Calle 28 No. 1511 entre 24 y 26 Vedado. Teléfono F-5096.

77 ACADEMIAS

HAVANA BUSINESS ACADEMY

Profesores y sistemas procedentes de los mejores Business Schools de los Estados Unidos. Elevados standars de enseñanza comercial en inglés y español. **Todos los gradudados en nuestro curso secretarial han encontrado empleo bien remunerado. Taquigrafías Pitman y Gregg.** Línea 357. F-3043 y A-6033. Neptuno esquina a Amistad.

ACADEMIA DE IDIOMAS ROBERTS Malecón 153 Telf M-2124. ¿Desea usted aprender inglés? Compre el método Robert. Se recomienda por sí sólo. Distinción, eficiencia, garantía Cuarta edición, $2.00

ALQUILERES

79 HOTELES

HOTEL RENO

69 habitaciones con baño privado. El mejor hotel residencial. Esmerado servicio, excelente comida. Precios económicos e inalterables, agua caliente, elevador. Aguila 558 casi esquina a Barcelona, Habana.

HOTEL MODERNO

Dragones 165 esquina Aguila, frente Cuban Telephone. Amplias habitaciones, baño privado, apartamentos dos cajezas con baño intercalado. Agua caliente. Elevador a todas horas. Desde $45 mensuales para matrimonio.

«HOTEL INTERNACIONAL»

De Francisco Gómez. Frescos y amplios departamentos agua corriente en el interior y caliente en los servicios. Excelente comida esmerada, servicios. Una persona desde $20 y dos desde $35 al mes. Tejadillo 60, teléfono A-9958

M.E.C.D. 2016

ALQUILERES

HOTELES

79

VIVA FELIZ

Hotel Roosevelt

AMISTAD Y SAN MIGUEL

$55.00 Matrimonios con tres excelentes comidas mensuales. Apartamentos para familias, todos con baño privado. Elevador día y noche

HOTEL "IDEAL ROOM"

PRADO 509 (POR PASAJE)

Hay habitaciones disponibles, balcón, baño, agua caliente y fría, frente al Capitolio. Nunca falta el agua, fría y caliente. Precios con comida para matrimonio, desde $35 a $45. Tome informes de esta gran casa, visítela aunque sea por curiosidad, por adentro la mejor. Se exigen referencias de moralidad y pagos. Prado 509 (por pasaje) 93-B.

HOTEL CAMPOAMOR

Espléndidas habitaciones con baño privado completo, agua fría y caliente, nunca falta el agua. Muebles nuevos de caoba puede traer sus propios muebles. Comida sana y limpia, buen cocinero. Precios económicos. Compostela 608, moderno, entre Sol y Luz Telf. A-7350

"PULLMAN"

Consulado 312 y 314 altos, casi esquina a Neptuno habitaciones con baño privado y todo servicio abundante agua, comida excelente, moral y seriedad Telf A-7401

HOTEL MIRAMAR. LE RECOMENDAMOS a toda persona que quiera vivir bien y tranquila, comer bien, si lo desea, amplias habitaciones con baño privado. Precios rozonables. Prado 2 y Malecón. A5-3692.

THE SAVOY

F Y QUINCE—VEDADO

Teléfono F-6616

Situado en un lugar alto del Vedado, con fácil y frecuente comunicación con la ciudad y repartos. Rodeado de jardines, con 600 metros de hermosos portales. Las habitaciones tienen ventilación directa teléfono, baño privado, con agua fría y caliente. Precios moderados. incluyendo tres excelentes comidas. El servicio en mesas separadas para cada familia.

HERMOSOS APARTAMENTOS Y HABITACIONES con baño, buena comida, para familias estables, en lo mejor del Vedado, N. y 19, 201, altos. Telf. F-5419.

HOTEL "CANADA"

Villegas y Tejadillo, Habitaciones balcón agua fría y caliente, inmejorable comida, elevador, ambiente familiar, 2 cuadras Prado, 3 Parque Central A-0400 Matrimonios desde 40 pesos.

HOTEL ANDINO

San Lázaro 1218, esquina a M. U-2553. Unico en su clase. Moderno, céntrico, amplio, fresco, saludable, frente Universidad. Conviene para los que necesitan vivir cerca de los hospitales Calixto García o Mercedes. Habitaciones con baño privado, balcón, hermosa vista, con tres excelentes comidas, 54 pesos matrimonio. Una persona desde 28 pesos. Clientela escogida. Pensión completa para huéspedes del interior. Precios sin competencia. Esmerado servicio en mesas separadas.

HOTEL REGINA

Industria 410, Telf. M-5955. Habana, Cuba. —Este hotel de lujo ofrece un excelente servicio a precios convencionales por meses. Reorganizado nuevamente su restaurant y cocina.

HOTEL "PALACIO CUETO"

Muralla e Inquisidor, M-2674. Grandes habitaciones, balcón. Lujosamente amuebladas, agua caliente, servicio camareros,elevador, sin comida. Apartamentos de $15.00 a $20.00 mensuales.

HOTEL COLONIAL

SAN MIGUEL 254

Esquina a Galiano. Habitaciones y apartamentos con baño privado y muebles modernos. Magnífico comedor con carta. Elevador día y noche. Precios especiales para huéspedes, por mensualidades. Confort y moralidad. Telf. A-6958.

HOTEL «VANDERBILT»

Neptuno 1223. Situado en lo mejor de la Loma de la Universidad, lujosas, amplias y confortables habitaciones con baño privado; agua abundante fría y caliente. Atención esmerada. Neptuno 1223. Conviene para los que tengan que vivir cerca el Hospital Calixto García.

HOTEL BIARRITZ

RESIDENCIAL

El más confortable, céntrico y lujoso. Amplias y frescas habitaciones todas baño privado completo y closet. Nunca falta agua fría y caliente. Elevador día y noche. Exquisitas comidas en elegante Roof Garden 4o. piso. Estricta moralidad. Prado 519 frente al Capitolio.

80 CASAS DE HUESPEDES

LA MATANCERA. —CASA DE HUESPEDES la más céntrica de la Habana. Absoluta moralidad, mucha agua fría y caliente, mucho fresco. Mucha buena comida y precios muy reducidos. Reina 219, esquina a Manrique. Teléfono A-0238

DESEA VIVIR COMODO

y económico, vea las habitaciones de esta casa, agua corriente, vista calle dos juntas o separadas con o sin muebles, con asistencia completa, excelente comida. O-Reilly 519 y 521

HUESPEDES. CHACON 165 ESQUINA a Compostela, habitación con o sin muebles, balcón, teléfono, baño privado. Comida sana y sabrosa. Precios económicos.

CASA DE HUESPEDES, «LA COVADONGA». Hay departamentos con su servicio, y habitaciones bien amuebladas con todo lo necesario. Precios de situación. Teléfono, orden y aseo. O-Reilly No. 209.

CASA HUESPEDES SE ALQUILAN

hermosas habitaciones en lo más céntrico de la Habana Dragones 307 una cuadra de Galiano. También se alquilan semanales y mensuales. Admítense abonados al comedor. Agua corriente fría y caliente. Teléfono A-8288

CASA DE HUESPEDES NEPTUNO 207 entre Amistad e Industria punto céntrico, habitaciones con todo servicio precios módicos, buen cocinero, no falta agua.

ALQUILERES

80 CASAS DE HUESPEDES

CASA DE HUESPEDES «LA ISLA» Monte 213 por Fastoria. Exclusivamente personas de moralidad, habitaciones balcón edificio moderno matrimonio desde $42.00. Comida a la carta. Telf A-9210

MANSION LOREDO

Concordia 418. Telf. A-7681

Nuevo dueño y nueva Administración. Lujosa residencia familiar, espléndidos apartamentos y habitaciones, inmejorable comida, servicio completo para matrimonios y hombres solos. Precios razonables. No falta nunca el agua, fría y caliente en sus espléndidos baños. Estricta moralidad y referencias requeridas. Visite esta casa y vivirá con confort, a una cuadra de Neptuno y Belascoaín.

HUESPEDES «CAMPOMIR», EMPEDRADO 517, esquina Monserrate. Habitaciones con o sin muebles, baños, balcón, lavamanos, amplias, claras, frescas. Comidas sanas y sabrosa. Moral y económico M-3274

NUEVA DUEÑA GALIANO 463 ALTOS entre San José y Barcelona casa huéspedes, espléndidas habitaciones, baño agua fría y caliente, inmejorable comida. Matrimonios abonados. Precio módico. Casa moralidad. Telf. M-8857.

81 CASAS DE COMIDAS

CASA PARTICULAR CON BUENA cocinera reparte comida a domicilio. Artículos primera. Papas rellenas, beefsteaks, empanadas tamal cazuela croquetas. Domingos: pollo. Precios, 1 persona 40 cts., dos: 60 cts. Teléfono A-7146

CASA PARTICULAR CON BUENA cocinera da comida de primera. Orden a precios reducidos. Calle Rastro 260, primer piso. Habana.

82 APARTAMENTOS

ES ALQUILA UN APARTAMENTO grande cocina y servicios patio con luz $25.00 bajos. Informes 21 410 bajos entre F y G

SE ALQUILA UN APARTAMENTO en Paula 56 con sala comedor dos habitaciones, ,cocina y baño intercalado Informan en la misma Teléfono A-9140

SE ALQUILAN APARTAMENTOS de lujo acabados de construir con todo el confort moderno. calle 11 esquino a L Vedado. Informan al F-5368

APARTAMENTO DE LUJO SE ALQUILA en el edificio Calzada esquina a J. Vedado con sala, comedor tres cuartos etc. Informan F-5368

CALLE 19 Nro 57 ENTRE M Y N, Vedado. Se alquila apartamento compuesto de terraza, sala, comedor, tres cuartos, baño, cocina, pantry, cuarto y servicio de criados. Las llaves el encargado Informes I-5285

SE ALQUILA UN APARTAMENTO compuesto de dos amplias habitaciones balcón independiente, punto céntrico módico precio Aguila 117, altos.

ALQUILO APARTAMENTO LAGUNAS 259 2o piso. sala, comedor, tres cuartos baño y cocina. Precio: $30.00 Informan Sr Cárdenas FO-4988

JOVELLAR 51 Y 53 ENTRE ESPADA y Hospital. Apartamento de sala, comedor, cuarto, baño y cocina. Informes Teléfono U-5858.

VAPOR 43 ENTRE ESPADA Y HOSPITAL. Apartamento de Sala, cuarto, baño y cocina. Informes Teléfono U-5858.

OQUENDO NRO 358 ENTRE SAN Rafael y San José, apartamentos on luz y agua abundante, de sala, habitación, baño y cocina 13 y 14 pesos.

SE ALQUILA FRENTE AL MORRO, el apartamento Nro tres, altos, de la casa Cuba 54 compuesto de tres habitaciones, baño intercalado, sala, comedor, cocina, cuarto y servicio de criados. Informan M-8008

EDIFICIO ARBOS, OQUENDO 308, entre San Rafael y San Miguel, alquilo apartamentos frescos e independientes. Informan en la misma.

HOTEL DE APARTAMENTOS

8 Y 19

1, 2, 3 y 4 cuartos

RESTAURANT. GARAGE

TELEFONO F-6671 VEDADO

EDIFICIO LAS URSULINAS

EGIDO ESQUINA A SOL

Casa de apartamentos modernos, propios para matrimonios o reducida familia, con servicios sanitarios completos; luz, agua caliente y fría; situados en lo más céntrico de la ciudad, con espléndidas vías de comunicaciones para toda la capital e interior de la República.

INFORMES EN EL MISMO

PRECIOS MODICOS

Apartamento No. 1.

MANSION ELSA

Lujosa residencia para familias con todo confort, acabada fabricar. Mucho fresco, lujosos baños, agua fría y caliente a todas horas. Exquisita comida. Apartamentos de 1, 2 y 3 habitaciones. Precios moderados, Calzada 359 entre G y H Vedado. F-4786 Habana.

SE ALQUILA EL APARTAMENTO letra «A» de la cala 26 No. 411 entre 25 y 27, Vedado. Precio: $9.90. Informan: Mendoza y Compañía. Obispo 305. M-6921.

EN AMISTAD 311 ENTRE SAN RAFAEL y San José se alquila un espléndido apartamento para profesional y una habitación. Hay teléfono, primer piso.

EDIFICIO ARECES PRADO 106 SE alquilan apartamentos y habitaciones con todo servicio. Baños completos, elevador día y noche

83 DEPARTAMENTOS

SE ALQUILA UN DEPARTAMENTO con una gran cocina propio para el negocio de comidas. Calzada Diez de Octubre No. 357, altos, a una cuadra de Toyo.

OFICINAS

PARA OFICINAS:

Alquilo altos, Habana 208, entre Empedrado y Tejadillo, con ocho grandes departamentos, acabada de pintar, propio para oficinas, Compañías de Seguros, etc. Informan: Dr. Lamelas. Telf M-1812

84 HABITACIONES

SE ALQUILAN HABITACIONES — Bernaza 208, 3er piso.

EN 25 NRO. 718 ALTOS, ESQUINA a D, Vedado alquilo habitación a señora sola. Se cambian referencias. F-5772 de 1 a 3 y 7 a 9 p m.

SE ALQUILAN DOS MAGNIFICAS habitaciones juntas o separadas, grandes. en casa de familia particular. Exigimos referencias. Compostela Nro 363 altos entre Obrapía y Lamparilla

AGUIAR 258 ENTRE O-REILLY Y San Juan de Dios se alquilan muy buenas habitaciones desde $8.00 en adelante casa seria y espaciosa. Informan en la misma.

SE ALQUILA UNA SALA Y RECIBIDOR para oficina o matrimonio sin niños solicite en Amargura 265, 2o. piso Sr. Betancourt

CASA FAMILIAR CAMPANARIO 253 altos Neptuno Concordia alquilo amplia habitación balcón a personas tranquilas sin niños. Comida si desean. Moralidad, referencias.

ALQUILERES

84 HABITACIONES

OBISPO 521 SE ALQUILA UNA MAGNIFICA habitación bien ventilada,, propia para matrimonio con todo el servicio, hay teléfono.

BUENAS, ,AMPLIAS VENTILADAS habitaciones alquílianse toda asistencia hay con vista a la calle para matrimonios e individuales. Exquisita comida. Precios razonables. Calzada Nro 5 entrada del Vedado Telf. F-6481

EN $7.00 ALQUILO UN CUARTICO amueblado a caballero, baño adjunto. Campanario 251 altos esquina a Concordia.

SE ALQUILA EN CASA DE FAMILIA decente de un solo inquilino. fresca habitación, muy barata a personas que tengan referencias. Pocito 124, bajos, entre Marqués González y Santiago.

FAMILIA RESPETABLE ALQUILA espléndida habitación balcón a la calle. Unico inquilino. Comida si desea. Reina 202, altos, esquina a San Nicolás.

ALQUILO HABITACION AMUEBLADA en casa de familia honorable a matrimonio sin niños u hombre solo, baño anexo. Agua fría y caliente en Malecón. A-7546.

PARA MATRIMONIO SIN NIÑOS O personas mayores. Hospital 204, azotea, entre Jovellar y Vapor. Habitación grande, comedorcito, servicio y lavamanos, una terracita. Frente al Parque Maceo. Cocinita carbón. Todo independiente. Es un sanatorio, $14.00. Informes: Rosendo, «La Casa Pérez», Neptuno 407, Telf. M-6224.

MURALLA 313, ALTOS, ENTRE Habana y Compostela, alquilo una espléndida habitación con balcón a la calle. Otra en una terraza, con lavabo, buen baño, luz, teléfono, casa de moralidad.

AVISO SE ALQUILAN AMPLIAS Y ventiladas habitaciones con frente a la calle $13.00 e interiores desde $8.00. Véase en O-Reilly Nro 532 frente al Petit Miami entre Villegas y Monserrate.

EN CASA PARTICULAR SE ALQUILAN dos habitaciones, sala, comedor y cocina para personas de absoluta moralidad. Amistad 311, bajos entre San Rafael y San José.

SALA MUY GRANDE BAJOS ALQUILO dos ventanas, dos cuadras par que Central muebles, limpieza si desea. propia oficina consultorio, hay teléfono M-7731

ALQUILO HABITACION CON BALCON y toda asistencia, casa de familia en Lealtad 612 altos, otra grande en Escobar 567 altos, sin asistencia. Hay Teléfono A-8123.

EN LA CALLE 23 NRO 907 ESQUINA Paseo alquilo habitaciones con y sin comida abundante agua fría y caliente hay teléfono.

SE ALQUILA EN CASA DE FAMILIA de moralidad una habitación clara y muy fresca con todo servicio. Unico inquilino. Hospital 203, entre Vapor y Jovellar.

CASA FAMILIA, ALQUILA AMPLIA, ventilada habitación, lavabo agua corriente, teléfono, toda asistencia, matrimonios, hombres solos. Se admiten abonados, Obispo 455, segundo piso, entre Aguacate y Villegas.

CASA PARTICULAR TODA MORALIDAD alquila habitación fresca y clara a matrimonio sin niños u hombres solos, con toda asistencia, San Rafael 457 (bajos) casi esquina Campanario No hay cartel.

HABITACIONES Y APARTAMENTOS en Compostela No. 457 entre Teniente Rey y Amargura. Se alquilan cómodas y ventiladas habitaciones y apartamentos. Informa en la misma, señor Rodríguez.

ALQUILO MAGNIFICA HABITACION clara y ventilada. Precio módico. Empedrado No. 217, entre Cuba y San Ignacio. Casa moralidad.

VEDADO CASA RESPETABLE, ALQUILA magnífica habitación con comidas. Baño privado. Llave J. Nro. 161 Telf. F-7453

VEDADO LINEA 901 ESQUINA A 6, casa con palmas) familia honorable, alquila hermosísima y preciosa habitación con baño propia 3 o 4 personas todo servicio. Cambiamos referencias. Tranquilidad absoluta Telfs F-5632 y F-3569

85 NAVES-LOCALES

NEPTUNO 859, ENTRE OQUENDO Y Soledad amplio local sin columnas con su puerta vidriera, bueno para muebles, empeño, cualquier comercio e industria,, ,(muy barato) Informes: Aguila 519

CEDO LOCAL CON VIDRIERAS POCO alquiler informan San José Nro 255 entre Galiano y Aguila.

SE ALJUILA LOCAL PEQUEÑO PARA comercio Monte 1013 entre Castillo y Fernandina. Informes encargado al fondo.

SE ALQUILA LA PLANTA BAJA DE la casa Salud 203, entre Campanario y Lealtad. Esta preparada para cualquier clase de establecimiento. Puede verse a todas horas del día. Informa nen los altos de la misma.

ALQUILO NAVE MODERNA CALLE Desagüe 110, una cuadra Belascoain, 450 metros. Se hace contrato. Llave en los bajos. Informes: Aguiar 206. M-7785.

O-REILLY 407 ENTRE AGUACATE y Compostela. Local para Establecimiento. Informes en el mismo.

SE ALQUILAN LOS BAJOS DE Cienfuegos Nro 159, entre Gloria y Misión, tiene condiciones sanitarias para taller o almacén etc. Informan en la misma.

NAVE. —SE ALQUILA EN LA CALLE de Villanueva Nro 667 entre Herrera y Calzada de Luyanó para deposito o industria.

BARBEROS. SE ALQUILA EL LOCAL de la Barbería del café Monte y San Nicolás. Informan en el café.

SE ALQUILA UNA NAVE SITA EN la calle Reyes Nro 59 entre Mangos y Remedios. Luyanó. Informes en Antón Recio Nro 71 Telf A-9992

GRAN LOCAL DE ESQUINA CON portales, propio para establecimiento y vivienda, se alquila en reparto muy poblado por la cantidad de 20 pesos mensuales es el lugar más alto y sano de la capital y tiene 700 varas de terreno cor árboles frutales. Informa Junco, M-5961 Perseverancia 261

87 HABANA

FIGURAS 201 ESQUINA, 1er PISO, céntrica, moderna tres cuartos sala, comedor, baño completo etc. agua abundante $25.00. Informan misma 2 a 5 y 9 a 11

SE ALQUILA EN UNIVERSIDAD 307 bajos esquina a Nueva, una hermosa casa compuesta de sala, comedor 3 cuartos baño completo cocina y patio la llave en el 309 bajos Telf X-1688

SIN ESTRENAR ALQUILO ALTOS Plasencia 24 entre Carlos III y Estrella 3 habitaciones, lujoso baño, comedor, cocina, demás servicios. Verse de 2 a 4 tarde.

SE ALQUILA CASA LAGUNAS 261, acabada de reformar, sala, comedor, dos cuartos, ,baño intercalado, cocina y servicios de criados. Informan al F-4174

JOVELLAR 104, ESQUINA HOSPITAL Edificio Sarrain, se alquila tercer piso, apartamento con vista calle de sala, tres cuartos comedor, baño completo. Hay elevador y agua abundante Precio $34.

SAN MIGUEL 1,116 ENTRE BASARRATE y Mazón. Sala, comedor, tres cuartos, baño intercalado con calentador, cocina, cuarto y servicio de criados. Llaves en la bodega esquina, Informes: «F» y 19, Vedado. Precio: $36.00.

AVISO: ALQUILO CARMEN No. 324, entre Gloria y Vives, dos cuadras Cuatro Caminos, frescos altos compuestos de tres amplias habitaciones, sala, comedor, cocina de gas, agua siempre, lavaderos. Informes en la misma.

ALTOS BELASCOAIN 551, ESQUINA Jesús Peregrino. Sala, comedor, seis cuartos, dos baños, cocina gas y carbón. Informan: F-5891. Alquiler: $60. Fiador solvente. Se puede ver de 8 a 12 y de 2 a 5.

ALQUILERES

87 HABANA

SE ALQUILAN

Campanario 612 y 614 Apartamentos de dos habitaciones, baño y cocina a $18.00. Pregúntele al encargado.

Diez de Octubre 68. Un primero y segundo pisos compuestos cada uno de sala, comedor, 4 habitaciones, baño, cocina y servicio de criados. $27 y $25, respectivamente.

Diez de Octubre 66 y 68. Apartamentos de sala-comedor, una habitación, cocina y baño por $14.00. Vea al encargado.

Calle 12 No. 208 altos Vedado. Sala, saleta, comedor, baño completo, 3 habitaciones grandes, cocina y servicio de criados. La llave en los altos del 206.

Lagunas 319 altos con sala, saleta, dos habitaciones, comedor, cocina, baño y servicio de criados. Ultimo precio $30.00.

Marina 221 con portal, sala, comedor 3 habitaciones, baño, cocina y patio. Acabada de reparar por solo $30.00.

San Nicolás 103, bajos. Casa para familia extensa de sala, recibidor, 4 cuartos, con baño intercalado, comedor, cocina, servicio de criados y patio. Ultimo precio $55.00.

MAS INFORMES

THE NATIONAL CITY BANK OF NEW YORK

ADMINISTRACION DE BIENES

TELEFONO A-9897

MAGNIFICOS BAJOS, SE ALQUILAN en Amistad No. 363, entre San José y Barcelona. Sala, saleta, comedor, tres habitaciones, baño completo, cuarto y servicio de criados. Informan: Telf. FO-4174.

SE ALQUILAN CASAS ACABADAS fabricar Monte 1107 entre San Joaquín y Romay, compuesta cada una sala, recibidor, comedor, cuatro habitaciones, dos baños, cuarto servicio criados, bajos con 350 metros para establecimiento. Informan la misma.

MAGNIFICOS BAJOS, SE ALQUILAN en Amistad No. 363, entre San José y Barcelona. Sala, saleta, comedor, tres habitaciones, baño completo, cuarto y servicio de criados. Informan: Telf. FO-4174.

SE ALQUILA EN VIRTUDES 614, entre Escobar y Gervasio, un segundo piso de reciente construcción. Sala, saleta, 3 cuartos, baño intercalado, comedor, cuarto y servicio de criados, cocina gas y carbón. Véase de 10 a 12 y de 2 a 4. Telf. M-6287.

SE ALQUILA AGUACATE Nro 66, 2o piso moderno para familia de gusto, sala, saleta comedor cinco habitaciones demás servicios. Informes en el mismo.

CONCORDIA 421 ENTRE ESCOBAR y Gervasio se alquila esta hermosa y bonita casa. Sala, recibidor cinco habitaciones, dos baños, comedor, cocina, dos cuartos criados, servicios, tres patios dos garages. Verla sólo de 10 a 12.30. Informan F-5040 Calle 18 Nro 6 bajos.

AGUACATE 314 PRIMER PISA SE alquila sala, recibidor 4 cuartos con lavabos de agua corriente, comedor, ,cocina y servicios criados. Llaves e informes en el segundo.

ALQUILO NEPTUNO 904 ALTOS,, casi esquina a Soledad, sala, saleta, 4 cuartos, comedor al fondo baño cocina y servicio de criados, puede verse. Telf FO-2289

SE ALQUILA EL ESPLENDIDO PISO alto de Malecón entre K y L, tiene cuatro dormitorios, sala con terraza, hall, comedor, cocina, cuarto de baño y otro servicio, con ducha, cuarto de criada, garage para dos máquinas, agua abundante y vista a tres calles.

EN BELASCOAIN ESQ. SAN MIGUEL altos del Gallo, se alquila una casa fresca y amplia de sala, comedor, 4 habitaciones y demás servicios.

AMUEBLADAS

Alquilamos bellas residencias, casas y apartamentos, Habana y repartos. Estilo americano y europeo. También alquilamos oficinas modernas con teléfono, luz, limpieza, telefonista, etc. Cuba 209. Telf. M-6961.

ENSANCHE HABANA. LUACES ENTRE Carlos III y Lugareño se alquila 1o y 2o piso sin estrenar terraza sala, saleta tres habitaciones baño intercalado, comedor, pantry cocina cuarto y servicio criados, lavadero closets despensa; informan en la misma. Telf U-1794 y F-5312

MODERNA Y FRESQUISIMA CASA sala, saleta, comedor, 5 habitaciones, 2 baños y cocina. Habana 664, entre Sol y Muralla.

SE ALQUILA UNA CASA COMPUESTA de sala, comedor, dos habitaciones, cocina y servicio. Calzada de Zapata Nro 1425 frente a la Novena estación. Precio: $25 informan en los altos.

HABANA, A UNA CUADRA MONTE alquilo amplios modernos altos, Príncipe 54 esq. a San Ramón, sala, comedor, 3 cuartos, baño intercalado, cocina. Entrada independiente. Llave bodega F-4071.

ALQUILO SAN RAFAEL Y GERVASIO primero, sala, comedor 3 habitaciones moderna. Informes M-6144 y FO-2963

SE ALQUILA BELASCOAIN Y PEÑALVER 2o piso 3 habitaciones, sala, comedor, servicio intercalado y servicio criados. Telf FO-3828

ALQUILO HERMOSOS ALTOS COMPUESTOS de sala, comedor, tres habitaciones y terraza al frente. Vives o. 519, al lado del cine Gloria, próximo al Mercado Unico.

SAN JOSE 863 ENTRE OQUENDO Y Soledad sala, dos habitaciones, baño y cocina, $20.00. Informes: Teléfono U-5858

MAZON 204 ENTRE VALLE Y ZAPATA sala, comedor, 3 habitaciones, baño completo, cocina y servicios de criados. Informes Telf U-5858

NUEVA DEL PILAR ESQUINA A Arroyo cómodas y económicas casitas, sala, saleta. dos habitaciones, etc. Informes mismo edificio. Nro. 214 altos.

88 VEDADO

SE ALQUILA EN EL VEDADO CALLE 8 y 19, 452, altos, una hermosa casa sala, saleta, 2 cuartos,. ,baño completo,, cocina y una hermosa terraza. La llave en el 460 bajos, teléfono: X-1688

VEDADO: QUINTA No. 604, ENTRE 4 y 6, segundo piso, izquierda. Terraza, sala, cuatro habitaciones, baño, comedor, cocina, cuarto y servicio criados. Obispo 257, M-6917.

EN 9 305, VEDADO, ,ENTRE H E I, se alquila un departamento interior con entrada independiente de dos habitaciones con closets, baño hermosa cocina y portal. Informan en la misma.

SE ALQUILA CALLE 12 ENTRE 21 y 23 Nro 509 portal y jardín, sala, comedor 4 cuartos baño intercalado; cocina servicio de criados y garage.

EN 13 Nro 957 SE ALQUILA HERMOSA residencia propia para legación sala, vestíbulo gran comedor pantry cocina seis cuartos altos y dos en los bajos baños cuartos de criados y chauffeur garage dos máquinas. Puede verse de 9 a 5 informan Telf FO-2301

CASA AMUEBLADA 17 Nro 111 CON sala, cuatro habitaciones gran comedor, salón español, pantry cocina, cuartos de criados, gran patio y garage para dos máquinas.

$65 PROXIMO A DESOCUPARSE ALTOS a la brisa 4 cuartos y uno criados agua con motor entrada independiente garage. Calle B 608 entre 25 y 27 de 3 a 6 solamente dueño en el 662 de B Telf F-2225

VEDADO 21 NRO. 1068 ENTRE 12 Y 14 sin estrenar portal sala, 4 cuartos baño color, comedor cuarto servicio criados $45.00 Altos, sala, dos cuartos baño color comedor cocina 1 cuarto azotea $55. F-6316

21 ENTRE F y G

Bajos nuevos, decorados, muy frescos; portal, sala, comedor, 3 habitaciones, baño de primera, pantry, cuarto y servicio de criados. Informes: bodega esquina y Telf. M-2037.

ALQUILERES

90 MARIANAO-REPARTOS

MIRAMAR SE ALQUILA LA CASA Primera Avenida entre 24 y 26, cinco dormitorios, sala, saleta, comedor dos baños, dos portales cuartos de criados, dos baños criados, garage,, jardines y hermosa piscina con cuarto de vestir. Informan Telf FO-4190

SE ALQUILA ESPLENDIDA RESIDENCIA dos plantas esquina fraile, propia para familia de gusto o Legación puede verse a cualquier hora 9 esquina a Paseo Nro 752. Informan «Hijos de Severiano Jorge y Cia.», A-0395

ACABADA DE FABRICAR $20.00

Alquilo con sala., comedor, 2 cuartos portal,, jardín, etc. calle de Barreto esquina Gutiérrez frente a las casas de El País, una cuadra Calzada de Columbia. Informa pintor, dueña Telf F-2760

MIRAMAR, 16 ENTRE 3a Y 5a HERMOSOS altos con terraza, sala, comedor hall, 3 cuartos otro criados baño moderna y garage. Llave en los bajos FO-1830 y M-3106

AMUEBLADA SE ALQUILA FUENTES entre A y B, Almendares. Sala, comedor, dos habitaciones, cocina y baño, Puede verse a todas horas. Teléfono M-6917.

ALQUILO O VENDO BELLA RESIDENCIA de dos pisos amueblada. Avenida Primera entre Avenida Entrada y Avenida Cuarta, Country Club Park, Marianao. Llaves en la misma. Informes: A-8862.

SE ALQUILA LA CASA REAL No. 44 por San Jacinto, frente a la Cuban Telephone, precio $20. Informan su dueño Teléfono U-0995. Gómez.

CONCEPCION ENTRE GENERAL Lee y Maceo, Quemados de Marianao, 2 casas iguales $25.00 cada una; portal, sala, comedor, 2 cuartos, baño moderno y cocina. Llaves Bungalow de madera por General Lee. Informes: M-2863 y F-3131

$25 ALQUILO CASA MODERNA SIN estrenar portal, sala comedor 3 habitaciones situada en Pasaje E entre 8 y 7 Buena Vista Llaves D. T Silva FO-2149 Pasaje D Nro 25 entre 8 y 7 Buena Vista.

ALTURAS DE ALMENDARES, SE alquila con o sin muebles, Avenida de Bélgica No. 7, entre Calzada de Columbia y Victoria: sala, salón de música, cuatro habitaciones, dos baños, biblioteca, gran comedor, cuarto y servicio de criados y garage para dos máquinas. Informan en la misma, de 9 a 1 y de 4 a 7. FO-1047.

ALTURAS DE ALMENDARES AVENIDA del Río Nro 21, entre Avenida de América y Ave. Tropical, chalet 2 plantas 5 habitaciones, sala, comedor amplio, garage y servicio de criados. $60.00 Informan F-4270

AMUEBLADA SE ALQUILA, FUENTES entre A y B, Almendares. sala, comedor, cocina y baño. Puede verse a todas horas. M-6917.

ESPACIOSA, MODERNA, LINDA CASITA criolla, rodeada jardín, lujosa, comedor, barrita, 3 grandes habitaciones, 6 closets, 2 baños colores, repostería, frigidaire, cocina, 2 cuartos, baño criado, garage 2 máquinas, 2 entre Tercera y Quinta, Reparto Miramar.

91 J. DEL MONTE - VIBORA.

$25 FRESQUISIMA, ALTO MILAGROS 11, doblando Calzada sala, 4|4 comedor, cocina y baño. Agua abundante. Dueño F-3959 llave bajos misma

ALQUILO CASA DE MAMPOSTERIA grande jardín, portal, sala, 4 cuartos grandes 2 baños mucha agua fría caliente, 2 patios pintada. Concejal Veiga 13, entre General Lee y Lacret, A-9477 9 a.m. $26

MODERNO Y VENTILADO CHALET esquina fraile, 4 habitaciones, 2 baños, 2 garages, terrazas con vista a la Habana, moderna cocina y demás comodidades. O-Farrill esquina D-Estrampes, Loma del Mazo F1-7862.

SE ALQUILA CASA SAN MARIANO, Este, No. 271, con sala, comedor, 2 habitaciones, cocina y servicios. Módico alquiler. Informan: 9 No. 962, Vedado. Telf. F-4085.

SE ALQUILAN LOS ALTOS DIEZ DE Octubre No. 1,009, con sala, comedor, cinco cuartos y servicios de criados. Informes en los bajos.

SE ALQUILA EN MUY MODICO precio la muy amplia y cómoda casa de Porvenir (Víbora) Nro 667 Maximino Martínez Durege 117, teléfono I-3173

DIEZ DE OCTUBRE 1,504, ENTRE Gertrudis y Josefina. Portal, sala, recibidor, tres habitaciones, comedor, baño, cocina, patio, servicio de criados. Altos, una habitación. Llave, 10 de Octubre 1468. M-6917.

92 SANTOS SUAREZ - MENDOZA

ALQUILO MODERNOS ALTOS DE Vega 213 entre Tamarindo y Línea detrás «La Ambrosía», sala, saleta, hall, dos habitaciones con baño intercalado, comedor, azotea. Informan misma Correa.

ALQUILO SIN ESTRENAR CASA Carmen entre Juan Bruno Zayas y Luz Caballero. Jardín, portal. sala, comedor, dos habitaciones, baño, closet, cocina y patio. Informan en la obra en construcción.

93 LUYANO

ALTO ESPACIOSO EN LO MAS CENTRICO de la Calzada de Luyanó Nro 103, dos cuadras, Calzada Jesús del Monte. Sala, comedor, cuatro habitaciones, baño. Siempre agua. Llave bajos Informan F-4065

98 ALQUILERES VARIOS

PLAYA DE SANTA FE. SE ALQUILA la preciosa villa en la carretera de Jaimanitas a Santa Fe. Muy amplia, grandes comodidades, mucho terreno, playa y muelle propios. Para informes señor Espina por el Telf M-2164

SE SOLICITAN

99 SOLICITUD DE ALQUILERES

SE ALQUILA UNA CASA EN ARANGO No. 363 casi esquina Fábrica compuesta de sala, 2 cuartos, baño comedor, patio, portal, la llave en la bodega.

101 PERDIDAS

HA DESAPARECIDO

Un perro lobo llamado «Tinis», del vapor «Norvega Idraet». Señales: la lengua cortada de lado y cojo de una pata trasera. Será gratificado. Standard Fruit Co.

102 AGENCIAS COLOCACIONES

M-1966 MARNAND M-1066

Servimos personal capacitado con referencia, seriedad, eficiencia y garantía. Confíenos una orden. Belascoaín 913, entre Carmen y Figuras, bajos.

«LA OTILIA». F-4806. DOMESTIC Employment Agency. Cocineras, criadas, manejadoras, lavanderas, cocineros chinos, ingleses y españoles. Criados comedor, pinches, fregadores de autos, cohferes, etc. Calle «K» número 361, entre 19 y 21, Vedado.

«LA ORIENTAL» U-5388

San Rafael y Gervasio

Servimos personal de hombres, mujeres, blancas, de color, extranjeros; del país, para toda la Habana, repartos, fincas. etc. Personal por horas, choferes, magníficos cocineros, ayudante. U-6388. Lavanderas.

AGENCIA DEL VEDADO 12 Y 23, F-3141. La más antigua en el Vedado, Personal español, inglés. del país. Servimos rápidamente Víbora y Repartos Habana, inmensa variedad sirvientas del país, cocineros, etc.

SE SOLICITAN

102 AGENCIAS COLOCACIONES

«LA HABANERA' U-1880

Personal de hombres, mujeres blancas, de color y país, extranjeros con referencias, personal por horas, Habana repartos, fincas, etc. Lavanderas, criadas, cocineras, U-1880 Neptuno y Espada.

LA MATANCERA A-7740

Servimos para cualquier parte de la Habana y repartos servidumbre de ambos sexos, del país y extranjeros, con referencias, servicio rápido. Sol 465 entre Egido y Villegas.

AGENCIA "BEERS"

Esta acreditada Agencia con 33 años de establecida se ofrece para el nuevo año 1940, en el que podrá prestar el más eficiente servicio, como lo ha venido haciendo a las conocidas familias cubanas y extranjeras y las más importantes oficinas de esta capital. A ellos les rogamos nos sigan honrando con sus órdenes, tanto de Oficina como doméstico. Plaza de la Catedral 54 M-7730 (Desde 1906)

103 CRIADAS-CRIADOS

SE SOLICITA CRIADA DE MANO fina, trabajadora. Buenas referencias, para finca 20 minutos Habana. Sueldo: $18. Calle 6 No. 62, entre Primer y Tercera, reparto Miramar, de 9 a 4.

SOLICITO MUCHACHA BLANCA O de color para limpiar apartamento pequeño y ciudar niña año y medio, gustarle los niños; si no, no se presenten. Dormir colocación. Oficios 307 entre Sol y Santa Clara, apartamento 1. Sueldo $6.00.

SOLICITO CRIADA BANCA DORMIR colocación $7.00 y uniformes. Avenida Universidad 456 2o. piso entre J y K. Vedado.

104 COCINERAS-COCINEROS

SE SOLICITA UNA JOVEN QUE sea limpia y formal para cocinar y ayudar a la limpieza a matrimonio que duerma en la colocación. Sueldo: $9.00 Neptuno 1205, altos.

PARA COCINAR A MATRIMONIO y hacer pequeña limpieza solicito cocinera blanca, ,limpia formal y tenga referencias dormir colocación. No pago viajes, $10.00 y uniformes. Monte 1072 altos, „esquina a Romay.

SE SOLICITA UNA CRIADA PARA cocinar y limpiar para un matrimonio, Juan Delgado esquina a Milagros altos, Santos Suárez.

SE SOLICITA UNA COCINERA QUE Sea limpia y tenga referencias para corta familia. Dormir o no en la colocación, según convenga. Reina número 311, altos, entre Lealtad y Campanario.

SE SOLICITA UNA COCINERA ESPAÑOLA de mediana edad que ayude a los quehaceres de la casa para un matrimonio, Sueldo: $15.00. Informes: Telf. A-0121.

105 MANEJADORAS

SE SOLICITA PARA RECIENNACIDO una manejadora joven, blanca, con recomendaciones. Línea 951 esquina a 8 Vedado.

SE SOLICITA UNA MUCHACHA para cuidar un niño. Dormir fuera. Informes: Monte 211, bajos, después de las 8 a. m.

109 COSTURERAS-MODISTAS

BORDADORAS. SE SOLICITAN QUE sepan bordar a mano. Deberán presentarse con muestras de su trabajo en Aguila 457 entre San José y San Rafael. Exposición Sagarra, de 8 a.m. a 12 a.m. solamente.

114 AGENTES-VENDEDORES

SE SOLICITAN AGENTES-VENDEDORES con buenas referencias para trabajar ropa de caballeros en el interior de la República y en esta capital. Buena comisión. Edificio Bacardí No. 309. Martes, jueves y sábado, de 9.30 a 10.30 antes meridiano.

INSTITUTO «EL SALVADOR». CLINICA 10 de Octubre No. 1306. Solicitamos diez señoritas hábiles y activas para emplearlas en propaganda fácil. Buena comisión, gastos y oportunidades. Oficinas: San Lázaro No. 409 bajos. De 9 a 11 a. m. únicamente

AGENTES VENDEDORES

En todos pueblos del interior, con conocimiento de organización de venta, para representar y distribuir importante línea de medias v calcetines, en venta directa al consumidor. Fácilmente pueden ganar de $60.00 a $100.00 mensuales. Solamente atenderemos solicitudes de Agentes solventes. Havana Gubert Silk Corporation. Obispo 307. Habana.

SE SOLICITA AGENTE QUE TENGA buenas referencia comercial para representar a la Compañía de Transportes Atlas, en Florida, Esmeralda y Sancti Spíritus. Diríjase a Atlas, Luyanó y Rosa Enriquez, Habana.

115 OFICINISTAS

SE SOLICITA ESTENOGRAFA, PREFERIBLEMENTE con experiencia trabajo de seguros, también inglés aunque no esencial. Detalles completos edad, sueldo que pretende, dirección y teléfono, escriba a .«Seguros» DIARIO DE LA MARINA., Clasificados.

NECESITO DOS DEPENDIENTAS Y un auxiliar departamento ventas, sueldo: $25; dos mujeres y dos hombres para trabajar fuera, $1.20 diario; un chauffeur y un criado, $30. Compostela 362 agencia.

SE SOLICITA JOVEN CUBANO NATIVO taquígrafo inglés- español de experiencia y buenas referencias. Diríjase a F. B. DIARIO DE LA MARINA, A. Cltsificados.

116 SOCIOS

FABRICA DE DULCES BUEN NEGOCIO, especialidades sin competencia, busca un joven con 600 pesos, para satisfacer un socio que se marcha para Estados Unidos. Se ofrece 50 por 100 participación. Dan razón Malecón 315. bajos.

SOLICITO SOCIO CON $300 PARA ampliar negocio con mucha utilidad. Aparato patentado indispensable en todo hogar. Preguntar por Cuervo. Reina 160, altos, San Nicolás y Rayo.

117 SOLICITUDES VARIAS

VISITADOR MEDICO SE NECESITA joven farmacéutico competente y formal con amplios conocimientos del inglés para desempeñar puesto de visitador médico. Dirigirse detallando referencias. conocimientos y pretensiones a Mead Johnson and Company, Evansville Indiana, E. U. A.

SI USTED QUIERE GANARSE $3.00 diarios haciendo un trabajo fácil. No pierda tiempo y escriba rápidamente a COLUMBUS, Marqués González 313, bajos Habana, solicitando informes.

OPORTUNIDAD PARA GANARSE $100 mensuales trabajando artículo de fácil venta. No pierda esta ocasión. Diríjase a Columbus. Marqués González 313, Habana, necesitamos agentes en el interior.

SE OFRECEN

118 CRIADAS-CRIADOS

DESEA COLOCARSE JOVEN ESPAÑOLA para comedor, sabe servir a la rusa y tiene referencias, Telf. F-6179

ESTRADA PALMA 107 VIBORA DESEA colocarse española muy joven criada que ayude manejar niño. Sueldo 18 pesos.

SE DESEA COLOCAR UNA JOVEN española para cocinar y limpiar para matrimonio solo o para la sala. duerme fuera. Referencias teléfono M-4815

DESEA COLOCARSE JOVEN PARA el servicio de mano o los cuartos; tiene referencias. Informes al FO-7128

DESEA COLOCARSE UNA ESPAÑOLA de mediana edad para criada de mano, cuartos o comedor, está práctica en todo menos cocinar,, sale a los repartos, seria, fina y de confianza; tiene buenas referencias. Informan: Telf. X-1865

SE OFRECEN

118 CRIADAS-CRIADOS

SE DESEA COLOCAR UNA MUCHACHA del campo para criada de mano es formal y sabe cumplir con su obligación tiene referencias y duerme en la colocación. Telf FO-2705

DESEA COLOCARSE UNA SEÑORA de mediana edad blanca y tiene buen trato es cariñosa para cuidar a una señora sola o un niño, Teléfono U-1319

SE OFRECE UN CRIADO ESPAÑOL recomendaciones, sirve a la rusa. Telf entiende de cocina, sale fuera, tiene FO-2750

SE DESEA COLOCAR UN JOVEN INGLÉS, cocinero y repostero que cocina a la criolla y americana, y tiene buenas referencias de familia conocida. No le importa ir al campo Telf X-2305 pago el viaje

SE DESEA COLOCAR UNA MUCHACHA española de mediana edad para los quehaceres de una casa y siendo corta familia no importa hacerlo todo Telf. A5-2942

ESPAÑOLA DESEA COLOCARSE DE criada de manos o de cuartos o de cocinera para un matrimonio de $15 en adelante M-4414

SE DESEA COLOCAR MUCHACHA española para criada de mano o cuartos, tiene buenas referencias, es formal y trabajadora. Informan M-3215

MUCHACHA ESPAÑOLA DESEA COLOCARSE en casa de familia de moralidad para criada de cuartos; tengo buenas referencias y sabe trabajar. Telf U-6716

SE DESEA COLOCAR UNA MUCHACHA para criada de manos o manejadora Duerme en la colocación Telf.: U-2989

UN JOVEN ESPAÑOL DESEA COLOCARSE para sirviente de comedor es práctico en el servicio fino a la rusa y americana, tiene referencias de las mismas Telf F6028

SEÑORA 35 AÑOS FINA BUENA presencia se ofrece para atender casa señor solo también pocas personas para cuartos, zurcir,, bordar, inmejorables referencias. Telf I-6347

SE OFRECE UN JOVEN DEL INTERIOR para criado, ayudante de cocina o cualquier trabajo sin pretensiones; tiene referencias llame al teléfono: A-7982 Remberto

SEÑORA DE MEDIANA EDAD española desea colocarse para dama de compañía manejar, cocinar o criada de mano,, preguntar por Elena para informes San José 670

DESEA COLOCARSE UNA ESPAÑOLA de criada de manos o cuartos. Entiende algo de costura, tiene referencias y sabe trabajar. No menos de $15. Telf. FO-2759.

JOVEN ESPAÑOLA DESEA COLOCARSE para habitaciones y coser. Tiene referencias de casas muy conocidas. Paseo 309, entre 13 y 15.

SE OFRECE UN JOVEN DE COLOR para criado de mano o cocinero repostero para matrimonio solo. Va a cualquier reparto, con referencias del señor Secretario de Estado. Llame de 9 a 12 al Telf. A5-3162.

JOVEN PARDA DEL PAIS OFRECESE de criada de manos, cuartos o cocina para matrimonio. Duerme fuera, prefiere reparto o Vedado. Tiene buenas referencias. FO-1077.

JOVEN BLANCA PRESENTABLE Y seria ofrécese de criada de cuartos o comedor, Sirve a la rusa y sabe cumplir su obligación. Tiene aceptables referencias. Prefiere Vedado o Habana. Informan. FO-1077.

DESEA COLOCARSE UNA MUCHACHA blanca del campo. Tiene buenas referencias y quiere sea familia de moralidad. Sabe de cocina, sirve a la rusa. Informes: Neptuno 525, joyería. Telf U-6879.

JOVEN ESPAÑOLA DESEA COLOCARSE para criada de manos, es trabajadora y tiene buenas referencias. Para más informes llamar al U-5110.

CRIADO ESPAÑOL JOVEN DESEA colocarse en casa seria, sabe su obligación, no tiene pretensiones y sale al campo. Referencias donde trabajó. Más informes al Telf A-9775. y M-3569.

SE OFRECE JOVEN ESPAÑOL PARA criado de manos. Teléfono M-3613

SE OFRECE PARA CRIADA DE cuartos joven parda con muy buenas referencias, sabe coser y lavar ropa fina. También de mano o comedor. sirve a la rusa. Informan Telf. A-7465.

SE DESEA COLOCAR UNA MUCHACHA para criada de manos. FO-1185.

JOVEN ESPAÑOLA DESEA COLOCARSE para cuartos y coser o comedor, sabe servir a la rusa, también criada de manos. Tiene referencias. Teléfono F-6084.

SE DESEA COLOCAR UNA BUENA muchacha para criada de manos o manejadora, sin mayores pretensiones buenas referencias. Informes M-7375.

DESEA COLOCARSE PARA CRIADA una señora española. Si es para matrimonio también sabe cocinar. Tiene referencias. Informan: Teléfono F-5124.

DESEA COLOCARSE UNA ESPAÑOLA de criada de manos o para cocinar y limpiar a matrimonio. Duerme en la colocación y tiene referencias. Almendares. Telf. FO-2681.

SE DESEA COLOCAR UNA JOVEN española para criada de manos o cocinar para un matrimonio. Tiene referencias. Llame al A-8272.

JOVEN BLANCA DE BUENA PRESENCIA, con magníficas referencias y buen carácter, desea colocarse de criada de mano, comedor o manejadora: Es cariñosa con los niños y sabe servir a la rusa. Informes F-6445.

SE OFRECE UNA MUCHACHA PARA coser o hacer limpieza por hora sabe cortar por figurines, tiene referencia F1-7611.

SE OFRECE CRIADA PARA CUARTOS o comedor, o para todo. Tengo buena presencia, también me pueden colocar de manejadora, salgo repartos. Informes 23 407 esquina a J Teléfono F-2524.

SE OFRECE CRIADA PARA CUARTOS o comedor o para toda limpieza. También me puedo colocar de manejadora, salgo repartos y donde me llamen. Informes M-1149 y A-0411.

SE OFRECE UNA JOVEN ESPAÑOLA para criada de cuartos acostumbrada al servicio fino. Sabe cumplir con su obligación. Lava y plancha ropa fina. Tiene muy buenas referencias. No moleste menos de $18 o $20. De 8 a. m. a 12.30 p. m. F-5988.

DESEA COLOCARSE UNA BUENA criada de manos, para comedor o cuartos. Tiene referencias de casas conocidas. Es muy limpia y sabe trabajar. También aceptaría para manejadora. M-3339.

SE DESEA COLOCAR UNA ESPAÑOLA para cuartos sabe coser y bordar a máquina tiene referencias. Florencia 66 y San Anselmo Cerro, Teléfono I-4603

119 COCINERAS-COCINEROS

DESEA COLOCARSE UNA ESPAÑOLA para cocinar y limpiar a matrimonio solo o cocinar. Telf F-4282

SE OFRECE BUEN COCINERO REPOSTERO chino joven, cocina criolla, española y americana, muchos años de práctica en la cocina, bien limpio y cumplidor de su obligación. Buenas referencias. Telf A-9600

DESEA COLOCARSE UNA ESPAÑOLA de cocinera cicina muy bien y hace repostería. Tiene referencias. M-4570

BUEN COCINERO CHINO COCINA criolla y española sabe hacer muchas clases de dulces, bien limpio para familia; va al campo, vive calle Salud Nro 11, altos, tiene referencias Telf A-7144

ESE DESEA COLOCAR UN JOVEN cocinero, sabe de repostería y de pastelería, tiene buenas referencias, es formal y va al campo también una muchacha para criada o manejadora, no tiene pretensiones; llame al teléfono F-2748 o F-8687

SEÑORA ESPAÑOLA SE COLOCA para cocinar o limpiar a matrimonio solo tiene referencias informan: F-4580

DESEA COLOCARSE UNA JOVEN española para cocinar o para criada de comedor, tiene buenas referencias Telf FO-1150

SE OFRECEN

119 COCINERAS-COCINEROS

COCINERO REPOSTERO JOVEN ESPAÑOL desea colocarse en casa particular sabe hacer toda clase de comidas dulces y helados y hacer plaza ha estado en casa del Dr. Bustamante y Dr. Mendoza y Sr. Rodríguez Cartas. Informan Progreso 221 Telf. M-9596

SE DESEA COLOCAR UNA ESPAÑOLA de mediana edad, es seria y trabajadora para cocinar y si es corta familia no le importa hacer una pequeña limpieza. Telf U-6840

SE OFRECE UN MAESTRO COCINERO joven chino sabe cocinar muy excelente a la criolla, española y francesa y repostería, cumple su obligación, tiene recomendaciones de casa particular. Informan Telf. M9164

UNA SEÑORA DE MEDIANA EDAD desea colocarse de cocinera entiende de repostería no duerme en la colocación sabe cocinar bien. Desea ganar de $15 a $18 Telf FO-2637

SE OFRECE SEÑORA SOLA PARA cocinar y limpieza a corta familia duerme en la colocación va a los repartos buenas referencias. Sueldo $18 informes Telf F-6223

SE OFRECE COCINERO ACOSTUMBRADO a familia particular toda clase de cocina platos fríos, variación de postres y comida, garantía de mi trabajo, español, joven, referencias. Luz y Villegas, bodega M-4209.

SE DESEA COLOCAR UNA SEÑORA europea para cocinar, es repostera. Si es matrimonio cocina y limpia. Informan: F-7348.

SE DESEA COLOCAR ESPAÑOLA de mediana edad para cocinar y limpiar a matrimonio solo o corta familia, cocina de todo, entiende de repostería y tiene referencias. Informa: Telf. M-3052.

DESEA COLOCARSE COCINERO aseado y cumplidor. Española y criolla, Repostería y pastelería, Hombre solo, sale al campo. Informes: Telf. M-7378.

SE OFRECE COCINERO PARA CASA particular. cocina a la criolla americana, española, tiene buenas referencias. Telf. U-7986, Agustín.

SE DESEA COLOCAR UNA SRA. ESPAÑOLA de mediana edad para un matrimonio solo, tiene buenas referencias para cocinar y limpiar. M-4736.

COCINERA REPOSTERA ESPAÑOLA, joven de buena presencia, sabe cocinar americana y criolla y toda clase de repostería. Llame para informes A-7465.

SE OFRECE UNA JOVEN PARA COCINERA o criada de manos, muy competente para cualquiera de los dos servicios, con buena presencia y referencias. Llame al A-6858.

SE OFRECE BUENA COCINERA, muy práctica para cocinar solo o cocinar y limpiar o cocinar y ayudar algo repostería, duermo en la colocación o fuera, según trato, salgo repartos. Informan: M-1149 y A-0411.

SE OFRECE BUENA COCINERA REPOSTERA muy práctica para cocinar solo o cocinar y limpiar o ayudar; duerme en la colocación o fuera, según trato. Sale repartos, F-2524, 22 No. 407, esqcina a «J».

DESEA COLOCARSE JOVEN DE color de cocinera repostera o para criada. Sueldo, no menos de $16. Referencias inmejorables. San Miguel 913, entre Hospital y Espada.

SE DESEA COLOCAR BUENA COCINERA con referencias, para cocinar sólo o limpiar igual, tiene referencias y sale a donde qdiera, buena presencia. M-7375.

SE DESEA COLOCAR UNA COCINERA con buenas referencias para cocinar sólo o cocinar y limpiar. Tengo buena sazón, soy limpia y cumplidora. Informes: A5-0672.

MUCHACHA DE COLOR DE BUENA presencia y con experiencia, desea colocarse de cocinera o criada de mano separadamente. Tiene buenas referencias y es cumplidora. Va a cualquier parte. No menos de $10.00. Informan F-6445.

EXCELENTE COCINERA DE COLOR con buena sazón a la criolla y española, haciendo dulces corrientes, ofrécese. También algo de limpieza. Duerme colocación. Prefiere Almendares, Sierra o Miramar. Informan Telf. FO-1077.

DESEA COLOCARSE UNA BUENA cocinera. Ayuda a la limpieza y duerme o no en la colocación. Tiene referencias de casas conocidas. Es limpia y muy trabajadora. M-3339.

123 COSTURERAS-MODISTAS

SE OFRECE PARA COSER EN CASA particular ropa de señora caballeros y niños U-2564

SE OFRECE MODISTA PARA COSER en casa particular por días o por meses, también da clases de Corte y Costura. Informan por el teléfono X-2425 Pedro Pernas Nro 362 Luyanó, Sra. Juana.

DESEA COSER EN TALLER O CASA de familia no tiene inconveniente hacer otro servicio, tiene referencias Telf M-5351

125 CHOFERES

SE OFRECE UN BUEN CHOFFER joven soltero inmejorables referencias y sin pretensiones. Informan: Telf F-6864

SE OFRECE CHOFFER DE COLOR cubano. tiene referencias; preguntar por Carlos Concordia 204 entre Manrique y Campanario.

SE OFRECE UN CHOFFER BLANCO con 14 años de práctica sabe cumplir con su obligación tiene referencias de casas que ha trabajado Telf FO-2727

JOVEN ESPAÑOL DESEA COLOCARSE para choffer particular, con referencias. Telf M-5244

OFRECE SUS SERVICIOS COMO chofer en casa particular con buenas referencias. Informan: Teléfono F-6106.

CHOFER ESPAÑOL DESEA COLOCARSE en casa particular, muchos años de práctica recomendaciones de la última casa que trabajó. Informes FO-4232 preguntar por Antonio.

SE OFRECE UN CHAUFFEUR PARA comercio o casa particular. Gran experiencia y cuidado esmerado de la máquina. Tiene las mejores referencias. Teléfono F-5771. Preguntar por Pancho.

SE OFRECE UN CHAUFFEUR ESPAÑOL, ciudadano cubano, para comercio o particular. Telf. A5-3932.

126 JARDINEROS

SE OFRECE JOVEN ESPAÑOL DE jardinero o pinche de cocina buenas referencias Telf A5-1201

129 OFICINISTAS

TENEDOR DE LIBROS CUBANO, con larga práctica y conocimientos de inglés y mecanografía ofrece sus servicios a establecimientos grandes o pequeños por sueldo o iguala moderados. Telf FO-1101

JOVEN BLANCO, DE BUENA PRESENCIA y educado, desea colocarse de office boy o pinche de cocina en hotel o restaurant. Habla inglés y puede aportar magníficas referencias. No tiene pretensiones. Informes FO-1077. F-6445.

STENOGRAPHER - TYPIST, ENGLISH-Spanish, rapid, hardworker 26 years, Cuban, white, single; will start with small salary or work half day. Has good references. Can translate English letters into Spanish. José Almuiña 23 y M, Vedado Edificio «Alaska» F-6094

131 OFERTAS VARIAS

SEÑORITA JOVEN 18 AÑOS FINA biuena presencia se ofrece para ayudante de médico o dentista, buenas referencias Telf I-6347

SEÑORITA EDUCADA Y ACTIVA se ofrece para atender la consulta de un profesional. Sabe poner inyecciones y mecanografía. San Lázaro 1,113, apartado 2, por Infanta. Teléfono U-5966.

SEÑORA FRANCESA NURSE CON experiencia y muy buenos certificados desea empleo como nurse. institutriz o dama de compañía. Escriba a T B. Clasificados DIARIO DE LA MARINA

M.E.C.D. 2016

EL TREMENDO DESASTRE MILITAR SUFRIDO POR LOS RUSOS EN FINLANDIA HA HECHO DESAPARECER LOS TEMORES DE AGRESION DE VARIAS NACIONES

La lucha contra los elementos es terrible en la zona ártica

El viento huracanado azota cruelmente el rostro, mientras cae la nieve y los miembros se entumecen.—Frío Glacial.

Por JAMES ALDRIDGE

(Especial para el DIARIO DE LA MARINA).

CON LAS FUERZAS FINLANDESAS, cerca de Ivalo, 3 de Enero. (Por correo aéreo).—Mientras el viento huracanado levanta nubes de nieve y las impulsa a través de esta tierra helada, la lucha entre los finlandeses y los rusos está casi paralizada en esta zona. La verdadera lucha es en estos momentos contra la furia de la misma naturaleza.

Pero la guerra sigue su curso, sin embargo, y exige que estén en actividad las patrullas de uno y otro bando.

Es una aventura sin igual formar parte de una de estas patrullas, y los sufrimientos que ello entraña son semejantes a los que tienen que hacer frente los exploradores polares.

Vestidos con varias blusas y pantalones colocados uno encima de otro, cubiertos con una capa blanca y armados todos con pistolas, los cuatro hombres de una patrulla finlandesa salieron de la choza que ocupamos, se pusieron sus guantes de cuero de perro y comenzaron a deslizarse con sus esquíes.

El viento rugía afuera y parecía querer arrancarles las ropas. Encorvados para no dar el rostro a la nieve que azota dolorosamente las facciones, los soldados se dirigieron hacia el bosque. Desde ese momento la tarea se convirtió en desafío a la muerte: la nieve, el huracán, el frío espantoso y la oscuridad, todo conspiraba para hacer estrellar a los hombres contra alguna roca o algún árbol, o para hacerles caer en algún pozo profundo lleno de nieve.

Tarea penosa

Los soldados que hacen este servicio de patrulla tienen que conocer el terreno palmo a palmo, porque es imposible estudiar un mapa con este tiempo.

La marcha es lenta, sumamente lenta, para la patrulla que tiene que recorrer determinada zona, y si se demoran demasiado puede resultar que uno o más de los hombres perezcan congelados. Dos de los hombres de esta patrulla llevaban esquíes de carreras, largos y finos, y tenían que aminorar la marcha para mantenerse a la par de los otros dos, que llevaban esquíes más pesados. En repetidas ocasiones, cegados por la copiosa nieve y el viento, los hombres tropezaron con árboles, cuyas ramas les arañaron el rostro, produciendo heridas que aunque superficiales eran sumamente dolorosas, debido a la temperatura.

Había que marchar a tientas, siguiendo al jefe, cayendo de vez en cuando en montones de nieve, maldiciendo, poniéndose de pie otra vez y prosiguiendo el camino. Poco a poco las manos se van entumeciendo y perdiendo la fuerza con que cogen los bastones de esquiaje. Se llega finalmente a una colina desprovista de árboles, y haciendo un gran esfuerzo se logra ir ascendiendo por la nieve que cubre la falda. El huracán desenfrenado, al que ya no detienen los árboles, hace retroceder a la patrulla. Al fin, después de grandes sufrimientos, los cuatro hombres llegan a la cima. Están muertos de fatiga y nada les agradaría más que echarse a descansar en la nieve; pero hay que seguir.

Situación peligrosa

Se podría perder de vista al compañero que va adelante, de modo que hay que agachar la cabeza nuevamente y hacer frente al viento, como lo hace el que precede. De repente se ve una luz; desaparece súbitamente y la nieve llena los ojos. Será una casa amiga, o será una patrulla rusa que se calienta en torno a una hoguera? Hay que saber de qué se trata, y la patrulla finlandesa sigue su camino. Al cabo de un rato se percibe un rayo de luz que sale por una hendija de la pared, y esta novedad se recibe con alegría.

De algún modo se logra quitar los pies de los esquíes, colocar a éstos contra la pared, abrir la puerta y entrar en un cuarto caliente, lleno de humo y desarreglado, con cierto olor a humedad; pero en este momento es el paraíso terrenal. Hay allí algunos compañeros listos para relevar la patrulla. Se les oye cambiar algunas palabras. Luego la puerta se abre y la nueva patrulla, acompañada por el rugido del viento polar. La temperatura está a qué se yo cuántos grados bajo cero. Tal es la guerra en el Artico.

Paderewski, elegido ayer presidente del Parlamento polonés

A pesar de sus 75 años, el gran pianista conmovió a los oyentes con sus frases

PARIS, enero 23. (AP.) — Débil con el peso de sus 75 años, pero con un espíritu vigoroso, Ignace Jan Paderewski conmovió al Parlamento polaco que le eligió su presidente en el día de hoy con un discurso en que dijo que es necesario sacar a Polonia de las ruinas.

«No sé—dijo el pianista mientras se desprendían lágrimas de los ojos de los delegados reunidos en el Salón de Baile de la Embajada de Polonia—si Dios me dejara tomar parte mucho tiempo en los trabajos del Consejo Nacional.»

Aunque para mantenerse en pie tenía que ser ayudado por un secretario, la voz de Paderewski resonaba en el salón con gran fuerza y llegó a adquirir la intensidad de un grito cuando dijo:

«Polonia es inmortal. La libraremos del cautivero y la sacaremos de las ruinas. Aceptamos esta tarea ante Dios.»

En un tiempo el Primer Ministro de Polonia declaró que la creación de un poderosos ejército es el primer propósito del gobierno y apeló a la unidad en las cuestiones internas para concentrar todas las energías en la reconstrucción de Polonia.

Dió gracias a los polacos de los Estados Unidos «a cuya generosidad debemos una gran parte de lo que hacemos para ayudar a los polacos refugiados y a la población en desgracia.»

Al parecer, la aceptación de la presidencia del Consejo significa que el gran pianista pone fin a su carrera musical, con la que ha ganado millones y ha conquistado la adoración de los amantes de la música en todo el mundo.

Padereswski, por vez primera en dos decenarios, dejó su piano en Suiza cuando vino a París.

«No lo quiero» dijo. «No lo necesito.»

Gran parte de los millones que ganó los ha donado a Polonia. Se retiró como Primer Ministro polaco en 1919 para dedicar el resto de su vida a la música.

INGLATERRA Y FRANCIA HAN HECHO SABER A RUMANIA LOS PELIGROS A QUE SE EXPONE EN LA CUESTION PETROLERA

Para cumplir su pacto con Alemania, Rumanía tendrá que imponer cuotas a las compañías petroleras del país

Los dos citados países reconocen el derecho de Rumanía a regular la industria petrolera, pero no tolerarán que fuerce a las Compañías francesa e inglesa a favor del Reich

BUCAREST, enero 23. (AP).—Rumanía fué notificada hoy por la Gran Bretaña y Francia que pudieran seguir «graves complicaciones» a cualquier intento por parte del gobierno de este país de obligar a las compañías petroleras inglesas y francesas a suministrar petróleo a Alemania.

Rumanía recientemente creó una Comisión nacional petrolera con amplias facultades sobre la producción petrolera del país y algunos centros extranjeros creen que obedeció a la presión que hace Alemania para obtener la mayor cantidad posible del petróleo rumano.

La nueva Comisión puede controlar la producción, refinación y exportación de todo el petróleo «de acuerdo con los intereses del Estado» y tiene autoridad para incautarse de las propiedades de las compañías que no cumplan sus órdenes.

Se tiene entendido que los Enviados de Gran Bretaña y Francia manifestaron hoy al gobierno rumano que aunque sus gobiernos respectivos no disputan el derecho de Rumania a regular la industria petrolera, no tolerarían que se forzara la producción de las compañías inglesas y francesas para beneficio de Alemania.

Al mismo tiempo se dice en centros bien informados que dos trenes de pasajeros de Bucarest a Berlín, vía Polonia, comenzará a circular desde los primeros días del mes de febrero. Esta reanudación, según los informantes, se ha hecho posible por el consentimiento dado por la Rusia Soviética a Alemania para que se haga cargo del funcionamiento del ferrocarril de 200 millas que pasa por su territorio.

El principal objeto de Alemania al lograr el control sobre esa línea no es precisamente reanudar el servicio de pasajeros, sino acelerar los embarques de petróleo y trigo de Rumanía. Desde que Rusia ocupó la porción oriental de Polonia, esta parte del ferrocarril había estado trabajando con restos de los ferroviarios polacos que se completaron con personal ruso.

Según las informaciones, los observadores alemanes comprobaron que los polacos no cooperaban y se mostraban inclinados al sabotage; los obreros rusos, por otra parte, carecían de eficiencia y todo ello se traducía en una demora y pérdida en otros casos de los embarques.

La línea que es vital para Alemania no lo es tanto para Rusia, pues los rusos, que han cambiado el ancho de la vía de las demás líneas polacas, han dejado ésta como estaba.

En Berlín se desmintió hoy, sin embargo, que se hubiesen hecho concentraciones de tropas alemanas a lo largo de esta línea.

Rumanía, deseando no dar a Alemania ningún motivo para que inicie un avance por el país, también desea cumplir el compromiso contraído por Alemania de entregarle mensualmente 130,000 toneladas de petróleo, más embarques adicionales con el fin de cubrir las cantidades que dejó de embarcar desde el comienzo de la guerra.

Como el 80 por ciento de la industria petrolera rumana es extranjera la única manera de hacer eso es imponiendo la entrega de una cuota a cada una de las compañías.

Será el viernes, 26, el sepelio de Motta, ex-Presidente de Suiza

BERNA, Suiza, enero 2v. (Havas). Esta noche se anunció oficialmente que el entierro de Giuseppe Motta, consejero federal y presidente de la República Helvética en cinco períodos anuales, se efectuará el viernes 26, asistiendo representaciones de los 25 cantones suizos.

Tan pronto como se anunció el fallecimiento de Motta, todos los edificios públicos, Legaciones y Consulados pusieron a media asta sus banderas.

En horas de la tarde comenzaron a llegar mensajes de pésame de numerosos Gobiernos extranjeros. Uno de los primeros recibidos fué el de Inglaterra, en el que Lord Halifax, Secretario de Estado, recordó la estrecha colaboración del difunto con los representantes de Inglaterra en la Liga de las Naciones.

Persia, el Irak y el Afganistán se reunirían inmediatamente en caso de que uno de ellos fuese atacado

Mientras el Ejército ruso sufre derrota tras derrota a manos de las tropas finlandesas, la aviación soviética continúa con su táctica de bombardear ciudades y aldeas

TEHERAN, Irán, enero 23. (Havas).—Las aprensiones que sentía el Gobierno del Irán (Persia) por la reciente actitud de los Soviet, se han desvanecido. La campaña de Finlandia ha demostrado la increíble debilidad del ejército rojo, y todo ataque por las fuerzas rusas contra los territorios del Irán, el Irak o el Afganistan, parece un imposible a estas horas.

Una alta personalidad persa declaró hoy a la Agencia Havas que los informes de nuevas concentraciones de tropas de la URSS o del Irán en la frontera Norte del país, o más específicamente, en la región de Chilan, están completamente desprovistos de fundamento. En relación con el Pacto Saadad, el mismo personaje manifestó que «ese convenio es, por naturaleza propia, defensivo, nunca ofensivo. El Irán ha proclamado repetidamente su neutralidad, mas si uno de los signatarios del pacto fuese atacado, los cuatro Estados se reunirían inmediatamente para estudiar la situación».

Terminó el informante de la Havas diciendo que los alemanes intentaron establecer en el territorio persa un centro de propaganda para el Oriente Medio, y que por ello el Gobierno de Teheran, que mantiene una línea de neutralidad estricta, se vió obligado a hacer salir del país a varios agentes nazis.

Los aviones rojos volvieron a bombardear distintas poblaciones finlandesas.

HELSINKI, enero 23. (AP.)—Los aviones soviéticos bombardearon hoy la porción central de Finlandia, nuevamente, dando muerte a 19 personas e hiriendo a muchas más en el centro ferroviario de Nurmes, con una sola bomba, mientras el ejército rojo perdió una ofensiva contra las líneas finlandesas.

Las bajas en Nurmes fueron causadas cuando una bomba soviética cayó en un refugio que estaba lleno de público que huía del bombardeo. Otras personas resultaron heridas cuando los aparatos rojos atacaron con fuego de ametralladoras a la población.

El raid de Nurmes, que está en la margen septentrional del lago Pielinen, tenía por objeto destruir el ferrocarril que corre hacia el noroeste pasando a Suecia.

En otro raid a Hyrynsalmi, a 100 millas al norte de Nurmes, un hospital fué bombardeado, pero hasta este momento se ignora el número de bajas.

Noticias extraoficiales dan cuenta de que Hanko, el Gibraltar del Báltico, en Finlandia, así como Tamisari, fueron bombardeados. Sobre Helsinki y Rovaniemi, en el noroeste, hicieron su aparición dos aviones rojos, pero fueron alejados por las baterías antiaéreas.

El comunicado de las operaciones militares efectuadas ayer, dice hoy lo que sigue:

«En tierra: En el istmo actividad local y fuego de artillería.

«Entre Symma y Muolajaervi, nuestras tropas rechazaron violento intento de reconocimiento del enemigo.

«En el curso del día fué destruído un tanque enemigo y se inutilizaron otros dos.

«Al nordeste del lago Ladoga nuestras tropas continuaron luchando con éxito. Todos los ataques en masa realizados por el enemigo en distintos puntos fueron rechazados sufriendo los rusos grandes bajas.

«En relación con las pérdidas sufridas por el enemigo basta mencionar, por ejemplo, que, en los combates de Kolaanjoki los rusos muertos en los dos últimos días pasaron de mil.

«En Aaittojoki en dirección a Ilomantzi fuego de artillería. En Aittojoki el enemigo atacó varias veces pero fué rechazado.

«En las demás secciones del frente no ha ocurrido novedad.

«En el mar: actividad de patrulla en los flancos de tierra del frente. Nuestras baterías de costa lograron bombardear distintos objetivos en tierra.

«En el aire: Durante el día 21 Ivalo, Sortavala y algunas otras localidades fueron bombardeadas por la aviación rusa. Según las noticias recibidas hasta ahora dos civiles resultaron heridos en estos raids. En la zona de guerra los aviones enemigos estuvieron más activos, especialmente en el istmo.

«Nuestra aviación repelió a los aviones enemigos que efectuaban vuelos de reconocimiento y dirigió el fuego de nuestra artillería.

«Noticias confirmadas dan cuenta que seis aviones rusos fueron derribados. Es incierta la suerte de otros tres».

AVIONES INGLESES DE BOMBARDEO

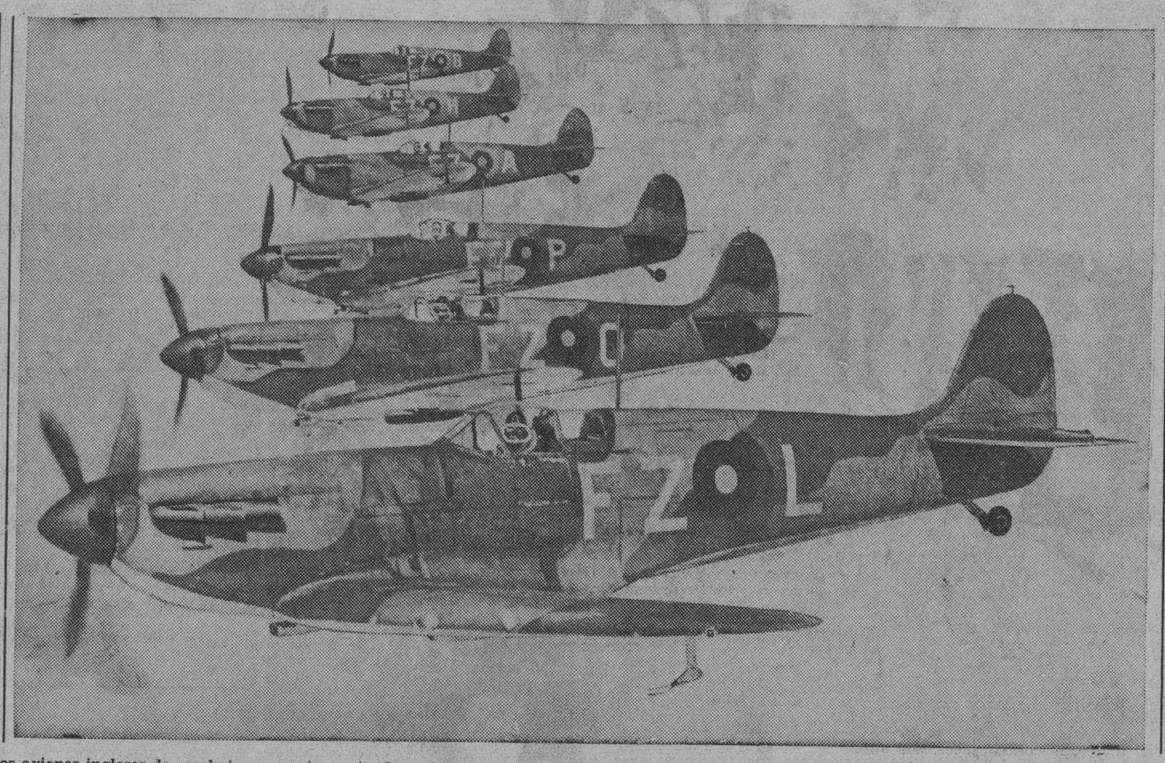

Estos aviones ingleses de combate se cuentan entre los más veloces y bien armados del mundo. Han sido fotografiados mientras volaban sobre las costas de la Gran Bretaña, tratando de impedir a toda costa que los bombardeadores alemanes puedan atacar las bases británicas.—(Foto Acme-Editors Press).

ALEMANIA PRETENDE DISPONER DE FERROCARRILES QUE LE ASEGUREN EL PETROLEO DE RUMANIA Y LA GALITZIA

Indignación nipona por el incidente del "Asama Maru"

La atención pública del mencionado país se halla embargada por ese asunto

TOKIO, enero 23. (Transocean).—La detención por un crucero inglés del vapor japonés «Asama Maru», del cual los ingleses extrajeron un grupo de alemanes que iban en el mismo como pasajeros, continúa ocupando en medida creciente la atención de la opinión pública japonesa. La prensa hace constar que la acción de Inglaterra constituye una provocación frente al Japón, que pone en acción su honor y su prestigio. «Nishi-Nishi» dice que en el caso de que Inglaterra rechazara la protesta japonesa, tendría que cargar con la responsabilidad de las consecuencias que se deriven del incidente. El «Asahi Shimbun» designa la conducta inglesa como una violación del derecho internacional.

Inglaterra ignora el derecho de gentes y toda suerte de vinculación jurídica cuando se trata de sus propios intereses.

Diversas asociaciones nacionalistas japonesas, como el Partido para un Asia Grande, la Juventud Masculina y los partidos nacionalistas parlamentarios han pedido al Gobierno que tome las medidas necesarias «para hacer respetar el honor y el prestigio del Japón». El partido nacionalista «Tehokei» ha entregado al ministro de Relaciones Exteriores y al ministro de Marina un acuerdo en el que se designa la acción británica en las cercanías de Yokohabe como «una ofensa extrema al Japón y al alma nacional japonesa».

UN PERIODICO AMERICANO CULPA A ESTADOS UNIDOS DE LA CONTIENDA ACTUAL

WASHINGTON, enero 23. (Transocean).—Con ocasión de la muerte del Senador Borah, el «Washington Times Herald» dedica un artículo a la actitud de los Estados Unidos ante el conflicto europeo. El periódico sostiene la tesis de que la entrada de los Estados Unidos en la guerra es lo que ha movido y hecho posible a los aliados imponer condiciones de paz tan graves e irracionales a Alemania que encerraban ya las causas de un nuevo conflicto.

«Si nosotros no hubiéramos entrado en la guerra entonces los aliados se hubieran visto forzados a firmar una paz de compromiso con Alemania en 1917.»

Esto hubiera sido mejor para el mundo que la impuesta. Hoy se elevan de nuevo las voces de propaganda para que el país participe de una u otra manera en el conflicto. Ello no conduciría quizás sino a otra paz como la de la gran guerra, a la que seguiría un período de miserias y dolores y por fin un nuevo desmembramiento de Alemania y una nueva guerra.

En los centros polacos petroleros más importantes se han hecho ya ciertos cambios a favor de Alemania

Continúa progresivamente la germanización del Ejército de Checoeslovaquia, para cuyos regimientos todos se han enviado Coroneles alemanes. Funcionarios nazis en Ukrania

CERNAUTI, Rumania, enero 23. (Por Maurice Castagne, corresponsal de la Agencia Havas).—Según rumores llegados hoy a la Galitzia Oriental, ya se han efectuado ciertos cambios, en provecho de Alemania, en los principales centros de explotación del petróleo polaco, en los cuales sólo se disponía hasta ahora de parte del personal de ingenieros y obreros especializados necesario. Después de la partida del doctor Todt (constructor de la Línea Siegfried y de las carreteras modernas del Reich), muchos oficiales e ingenieros alemanes se establecieron en Lwow (Lemberg). Sin embargo, no ha sido posible precisar cuál es la finalidad de rusos y alemanes en la colaboración militar que se prepara en la Galitzia Oriental.

Durante el día de hoy no se supo de ningún nuevo cambio en la región. El ramal ferroviario que conduce de Sniatyn o Oraseni, por un lado, y por otro a la frontera rumana, continúa aún bajo el control soviético. Con respecto a los movimientos de tropas de Alemania y de Rusia, sólo se conoce los ya anunciados, hace días a lo largo de la línea férrea que va de Prezmyl a Podwoloczki, en la antigua frontera ruso-polonesa.

Mas según las apariencias, los alemanes están en la fase preparatoria de planes que podrán aportar nuevos e importantes elementos a la guerra. Continuando sus esfuerzos para asegurarse la posesión del petróleo que necesite, el Reich probablemente conseguirá controlar el ferrocarril de Cernauti-Stryj-Drohobycz - Premysl, con lo cual dispondrá de un medio de transporte para importar más fácilmente el combustible rumano, así como la gasolina que produzcan las refinerías polacas.

Admiten la presencia de funcionarios nazis en la Ukrania

MOSCU, enero 23. (Havas).—En los círculos alemanes de Moscú se admite la presencia en la Ukrania Occidental de varios centenares de funcionarios alemanes, encargados de dirigir la repatriación de los compatriotas residentes en esa región. Todos son civiles, aunque están movilizados, y por ello visten el uniforme gris, pero eso no quiere decir que haya tropas del Reich en la parte rusa de la Ukrania.

Continúa la germanización progresiva del ejército de Eslovakia

BRATISLAVA, Eslovakia, enero 23. (Havas).—La germanización del ejército eslovaco continúa metódicamente. Se ha nombrado coroneles alemanes para el comando de todos los regimientos eslovacos. La policía aduanera nazi ha reemplazado igualmente a los guardias de Aduanas del país, en la frontera húngaro-eslovaca. Se informa además de nuevos movimientos de tropas del Reich en la región de Malaky y en la Kury (cerca de la antigua Austria) en dirección Nordeste, es decir, hacia Presov y los Cárpatos. A partir del sábado último se modificó los horarios ferrocarrileros, para reducir al mínimo el tráfico de viajeros y dejar las vías ferroviarias a disposición de los transportes militares.

Temen represalias por la condena de rebeldes irlandeses

Han sido suprimidas ya las faldas que constituían el traje de los escoceses

LONDRES, enero 23. (Havas).—Los agentes de Scotland Yard han adoptado todas las medidas de precaución necesarias, tanto en Londres como en las demás ciudades en que los agentes del «ejército republicano irlandés» puedan tomar represalias, por motivo de haber sido condenados a muerte por los tribunales británicos dos acusados de terrorismo. Los tres jueces que rechazaron la apelación de los condenados están custodiados por la policía, ya que pueden ser objeto de atentados personales en cualquier momento.

AMSTERDAM, enero 23. (Transocean).—Hoy, martes, el canciller del Tesoro inglés anunció su decisión de aumentar las pensiones a la vejez, lo cual pide, desde hace tiempo, el partido Laborista. El Gobierno no acepta un aumento general, pero las autoridades locales estarán autorizadas para aumentar las rentas en casos particulares, siempre que se demuestre las condiciones especiales en que se encuentre el interesado. El importe necesario lo pagará la caja del Estado, calculándose que dichos gastos sumarán ocho millones de libras anuales. Junto con el aumento de la renta se ha previsto el aumento del auxilio para hombres y mujeres en dos y tres peniques, respectivamente. No es de esperar que estas concesiones satisfagan al partido Laborista.

LONDRES, enero 23. (Transocean). El ministro de la Guerra, Stanley, dió a conocer hoy en la Cámara de los Comunes que los regimientos escoceses no llevarán durante la guerra, ni en el campo ni en la guarnición, la tradicional falda escocesa.

El fallecimiento del senador Borah significa el final de una etapa en la historia política de EE. Unidos

Representando al Estado de Idaho, cuya población cabe en cualquier barrio de N. York, sin el apoyo decidido de partido alguno, Borah era el político más respetado de toda América

(De nuestra redacción en N. York)

NUEVA YORK, enero 23. (Exclusivo).—La muerte del Senador Borah será considerada por los historiadores del futuro como el fin de una etapa política en la vida de Estados Unidos.

Nunca ha llegado un político norteamericano a alcanzar la preponderancia que el Senador por Idaho llegó a alcanzar. Representando a un Estado, cuya población cabe en cualquier barrio de la ciudad de Nueva York, sin tener ni el respaldo del Partido Republicano, al cual nominalmente pertenecía, ni del Demócrata, cuyos programas apoyó repetidas veces, William E. Borah era el político más respetado en América.

De descendencia alemana, Borah conservó siempre su germanismo y en el Senado, en la Gran Guerra, durante la formación de la Sociedad de Naciones y recientemente en la lucha por mantener el embargo de armas contra los países aliados, el anciano Senador se cobijó con la manta de lo que él llamaba «aislamiento» que en realidad era otro nombre para su germanismo sincero y honrado.

Su integridad, su independencia de ideas, su inteligencia y su tacto político le ganaron primeramente reputación nacional; luego internacional. En 1896, Borah estuvo en las falanges creadas por el «Gran Comunero» William Jennings Bryan, apóstol de las divisas de plata; pero no votó por el candidato demócrata. En 1912 luchó por la designación de Teodoro Roosevelt en la Asamblea Nacional Republicana; pero no siguió a la facción rooseveltista; en 1924 favoreció a su colega Robert La Follette; pero se mantuvo en las filas republicanas, y en 1932 demostró preferencias personales por Franklin D. Roosevelt, sin desertar a su partido.

Estas paradojas encuentran su explicación en el sentimiento que Borah tenía sobre las ventajas de la política basada en sólo dos partidos. El viejo Senador creía que el principal enemigo de la Democracia es el desorden y en la variedad de emblemas políticos veía cierto desorden.

En la mayor parte de las ocasiones Borah representó las opiniones menos populares y su elocuencia en el Senado impuso en muchos casos la voluntad de la minoría sobre la mayoría. Especialmente fué cierto esto en los debates sobre la Sociedad de Naciones y sobre el Tribunal Mundial. Sus argumentos en favor del aislamiento en un mundo moderno donde el aislamiento es imposible, parecerán pueriles al historiador futuro; pero explican a los contemporáneos perfectamente el raciocinio de un hombre cuyos antepasados nacieron en Alemania, se trasladaron a Estados Unidos y después de varias generaciones eran tan alemanes como si realmente hubieran nacido en Berlín en vez de Idaho. De esta tribu germana en las praderas americanas, hay elementos que después de tres generaciones en el país, apenas pueden hablar el idioma inglés.

Borah gozaba del respeto de sus adversarios porque jamás hubo en su composición mental el gesto del demagogo o del político venal. Amaba con delirio a la Constitución americana y especialmente el inciso sobre los derechos del hombre. De Borah pudo decirse que se suscribía al credo de Voltaire expresado en su carta a Helvecio: «Detesto cuanto creéis; pero me haré matar defendiendo vuestro derecho a creerlo».

Borah fué elegido seis veces al Senado por los republicanos del Estado de Idaho y de haber vivido hubiera llegado a servir 36 años en el augusto cuerpo legislativo, batiendo un record como legislador. No obstante, visitaba poco a su Estado. Su residencia estaba en Washington, donde tenía sus amigos. En el Parque Rock Creek de Washington, era una figura conocida. Todos los días tomaba su ejercicio montando a caballo, acompañado algunas veces de la señora Alice Roosevelt, hija mayor del gran Teodoro y viuda de Nicholas Longworth, y otras veces solo.

Jamás formó parte de bloques políticos en la Legislatura nacional y siempre fué el «lobo solitario» de la política. Su independencia era tan conocida que a ningún partido se le ocurrió designarlo como candidato presidencial. A pesar de sus largos años en el Senado, era relativamente un hombre pobre, porque jamás aceptó emolumentos de personas interesadas en determinada legislación.

Desde que llegó al Senado en 1907 hasta su muerte el 19 de enero de 1940, Borah fué el Senador más ocupado en el Congreso. Los documentos y minutas del Senado durante los últimos 33 años revelan que Borah no sólo tomó parte en todas las sesiones sino que su personalidad y su elocuencia son características de la historia de ese augusto cuerpo legislativo durante el largo período en que lo honró con su presencia.

El viejo Senador era enemigo de las reuniones sociales y pcoas personas le vieron vestido de etiqueta. En realidad, su característica visible era su ropa. Sus pantalones parecían no haber visto la plancha nunca; sus sombreros, aun en las ceremonias oficiales, eran anticuados y sin cepillar.

Will Rogers, el famoso observador del cine, una vez llamó a Borah el «Primer Ministro» de Estados Unidos. Rogers tenía razón, porque Borah con su inteligencia era realmente el «poder detrás del trono» en casi todas las administraciones de Washington desde 1908 hasta la fecha.

Borah nació en Illinois en 1865. Se graduó de abogado en la Universidad de Lawrence, de Kansas y fué actor dramático en sus días estudiantiles. De ahí su habilidad como orador. En su vida nunca probó el licor y desde 1890 cuando comenzó a ejercer su profesión de abogado en Idaho fué un prohibicionista ardiente. Llegó a ser fiscal del Estado y se distinguió por su cruzada contra el crimen y contra los excesos de los agitadores obreros.

En 1895 se casó con la hija del Gobernador de Idaho, McConnell y en 1903 fué elegido a la asamblea estatal. En 1907 se presentó como candidato independiente al Senado Nacional y fué elegido y desde entonces, aunque nominalmente, miembro del Partido Republicano, fué siempre reelegido por el voto independiente de Idaho.

El frío intensísimo que se siente en Italia ha obligado al cierre de las escuelas de Trieste y Florencia

Cuatro monjas misioneras que viajaban hacia la América Central en el trasatlántico «Orazio» han desaparecido. Al puerto de Génova llegaron dos barcos con 491 supervivientes

MILAN, enero 23. (Transocean).—El frío que reina también en Trieste ha hecho que hayan tenido que cerrarse las escuelas en Voghera, provincia de Pavia, donde descendió el barómetro a 18 grados bajo cero, con una abundante nevada.

En Florencia la baja temperatura ha causado perturbaciones en el tráfico. En las **delemeitas** bajó el barómetro a 35 grados bajo cero. Los lagos en las montañas están helados.

Audiencias del Papa

CIUDAD VATICANA, enero 23. (Transocean).—S. S. Pío XII recibió hoy martes al Jefe del Departamento Pontificio para la concesión de prebendas e indulgencias, Cardenal Tedeschini; al Arzobispo de Génova, Cardenal Boetto; al Prefecto de la Congregación de los Sacramentos, Cardenal Jorio y algunos obispos italianos, en audiencia privada.

Llegan a Génova los náufragos del vapor «Orazio»

MILAN, enero 23. (Transocean).—Hoy martes entraron en el puerto de Génova, el vapor «Conte Biancamano», con 318 y el «Colombo» con 173 náufragos de la motonave «Orazio», incendiada en alta mar. Relataron los supervivientes que sufrieron mucho por la marejada así como por el frío. Los tripulantes del «Conte Biacamano», se excedieron en salvar a los náufragos. Una hija del Cónsul General del Ecuador, Osterwalder, de tres años, murió de frío en brazos de su madre. La esposa del Secretario de la Embajada de Colombia en Roma, señora Faillace, sufrió la fractura de una pierna cuando saltó de la cubierta para ponerse a salvo de las llamas. 13 personas sufren de quemaduras, ingresando en un hospital de Génova.

Entre los salvados hay 16 niños. Entre los supervivientes se encuentra una hija del Presidente de Colombia, la señora Cecilia Santos Ortiz, y otra pariente de dicho señor.

Se desconoce el paradero de la hija del Jefe de Misión de Aviación Militar italiana en Bolivia, Asterica. Los restantes miembros de dicha delegación se salvaron todos así como el ministro italiano en Panamá, Renato Silenzi, con su esposa e hija. Cuatro monjas Misioneras que iban en camino a Centroamérica han desaparecido. Los restos del «Orazio» siguen flotando, confiándose en poderlos remolcar a Génova. A bordo del «Conte Biancamano» se constituyó una comisión investigadora de la marina, tomando declaraciones al capitán del buque, Scieno, a los tripulantes y al pasaje.

EN EL ESCENARIO DE LA GUERRA

23 DE ENERO DE 1940

Frente Occidental

Los comunicados oficiales de ambos Mandos en lucha, al dar cuenta de las operaciones a lo largo de los sectores de este Frente del Oeste, están de acuerdo, tanto al indicar el sector donde la actividad se hizo patente, como al dar cuenta de lo ocurrido. El despacho del Estado Mayor francés, refiere: «Varios ataques enemigos al Oeste de los Vosgos fueron rechazados tras de sufrir el adversario numerosas bajas». El parte oficial del Mando Supremo alemán, expresa: «En el Frente Occidental se han reanudado las actividades por las patrullas de contacto. En la región situada al Sureste de Pirmasens, hicieron nuestras tropas, sin experimentar bajas algunas, varios prisioneros. El enemigo sufrió además numerosas bajas». Frente a que un despacho habla de la zona del Oeste de los Vosgos y el otro de la región Sureste de Pirmasens, la realidad es que se trata de la misma dirección, puesto que pertenece a la línea fronteriza entre el Campo Atrincherado de Bitche, y la posición de Wissembourg, precisamente en su parte central, en la cual se encuentra situada la fortaleza alemana de Ludwigswinkel, y las posiciones francesas que cubren el sector entre las cotas 295 y 400 correspondientes al territorio francés. A lo largo de la línea fronteriza, dentro del territorio de Francia, corre una carretera que actualmente tiene un gran valor militar, la que cruza por las poblaciones francesas de Sturzelbronn y Obersteinbach, en una extensión total de 8 kilómetros, hacia la cual desciende en el territorio un camino militar que, procediendo de la antes citada fortaleza alemana de Ludwigswinkel, sirve de enlace a las posiciones que hay situadas a lo largo de la línea de la frontera, frente a las de sus contrarios. Sobre este sector, que ambos consideran inexpugnable, ha sido donde las patrullas intensificaron hoy las actividades.

La Guerra en el Mar

A la lista de buques perdidos en la fecha anterior, precisamente en cuatro zonas completamente opuestas unas de otras y todas en aguas de la Gran Bretaña, hay que agregar con esta fecha el «Baltangaria», «cargo» inglés de 1,523 toneladas; el «Pinto», buque noruego de 1,598 toneladas de desplazamiento y el «tram» sueco «Foxen», de 1,340 toneladas. No se informa en los primeros despachos cuál ha sido la zona teatro de estas nuevas pérdidas. Los tripulantes han sido salvados y han llegado a puertos de pescadores ingleses. Este último detalle puede servir para suponer que el puerto de recalada ha sido el de Hull. El motivo de los siniestros también se silencia.

Con fecha de ayer se reportó el torpedeamiento del «cargo» griego «Ekatontarchos Drasoulis», buque de 5,329 toneladas que, al parecer, procedía de Palestina y arrumbaba a Inglaterra. Desde Lisboa reportan hoy la pérdida del mismo buque, pero situándolo a 150 millas al Sur de las costas de Portugal, y avisando que los tripulantes han sido auxiliados por un buque británico. Ayer se informó que éstos fueron salvados por dos mercantes, uno italiano y español el otro. Desde la misma Lisboa y por otro informe, al dar cuenta del mismo hecho, éste sitúa a los náufragos llegando en un bote al pequeño puerto de Pinche, situado frente a las islas Beringas; referencia que coincide con la dada en la fecha de ayer, pero que una de dos o el siniestro fué entre las Beringas y Peniche, o sucedió a las 150 millas de la costa de Portugal, pero en dirección Oeste, para lo cual fué necesaria la presencia de un buque que los llevara a tierra. 150 millas son muchas millas para recorrerlas a remo y menos en esta época del año.

Posteriormente llegan informes de que al puerto de Peniche ha llegado un pesquero español con los 10 náufragos que se mencionaron en los primeros momentos. La carga del buque consistía en trigo.

El Almirantazgo británico anunció en horas de la noche la pérdida del destructor «Exmouth». No informa cuáles han sido las causas ni la zona en que ha ocurrido este nuevo contratiempo. Por la tripulación que se menciona, el costo del mismo y el armamento, se trata de un buque superior a las 1,500 toneladas. Se cree en los primeros momentos que no hay supervivientes.

Desde Bruselas se anuncia que es muy factible que el pequeño barco belga «Meuse» se hubiera convertido en víctima de una mina, durante su travesía de New-Castle a Brijas (Ostende). Han transcurrido días más que suficientes para que hiciera su entrada en el puerto belga de destino. El desplazamiento es de 440 toneladas, y la tripulación la forman siete hombres.

La Guerra en Finlandia

El parte oficial de Helsinki refiere las operaciones correspondientes a la fecha del lunes. A lo largo de los sectores que se extiende por el Istmo de Karelia, reporta actividad de patrullas y fuegos de artillería, puntualizando que entre el lago Muolaanjarvi y Summa (correspondiente a la parte occidental del Istmo), se rechazó un ataque enemigo. En la misma forma se expresa de lo ocurrido en las posiciones que existen en Kitela (Nordeste del lago Ladoga), Aittajoki, Koivajoki y en la dirección de Ilomantsi. Si la posición ésta de Ilomantsi, la situamos sobre la parte Este del lago Nuorajarvi, y no sobre la margen del también lago Ilomanttiujarvi, entonces habrá que encontrar justificado el silencio que se guardó sobre lo ocurrido en esta región, donde los soviéticos aparecen ahora dentro del territorio finlandés, en una profundidad de más de 30 kilómetros por el Nordeste, y de 60 en franca dirección Este, ateniéndose al testimonio del propio comunicado de Helsinki.

El comunicado oficial de Moscú, correspondiente al día 23, solamente reporta actividades de patrullas y reconocimiento, a lo largo de los sectores del Istmo de Karelia y de los correspondientes a la zona oriental, incluyendo los comprendidos en la región de Salla. Como de costumbre, el mencionar la parte Oriental de Finlandia, da como referencias las poblaciones rusas que han aparecido en días anteriores.

M.E.C.D. 2016

SUPLEMENTO DIARIO EN ROTOGRABADO

DIARIO DE LA MARINA

ACTUALIDAD NACIONAL E INTERNACIONAL

LA HABANA, Miércoles, 24 de Enero de 1940.

LOS SUECOS se preparan.—Soldados esquiadores de Suecia, con sus máscaras contra gases, sus ametralladoras Colt y demás accesorios propios para la lucha en la nieve, aparecen ejecutando unos ejercicios en «un lugar de Suecia». Después de los rozamientos diplomáticos con Rusia, Suecia ha intensificado sus aprestos militares. (Foto Wide)

LOS «TOMMIES» norteamericanos también se adiestran.—En los campos de Monterrey (California) lleváronse a cabo recientemente importantes maniobras a lo largo de toda la costa del Pacífico. Unos soldados de infantería inician una carga. (Foto Wide)

UNA COMIDA, ofrecida por Su Excelencia el Ministro de Venezuela en Cuba, Alberto Smith—y su distinguida esposa Lola Casas de Smith—, reunió anteanoche a un grupo distinguido de personalidades de nuestro mundo social, artístico y periodístico. En estas dos fotos se destacan nuestros compañeros Luis de Oteyza, Luis de Posada, Armando Maribona y varias damas; el señor Giménez Lanier y otros. (Fotos D. M.)

ENTREGA de la condecoración Gran Cruz del Mérito del Ecuador, al doctor J. J. Remos, ex Secretario de Estado, por el Ministro de la República hermana doctor Cevallos. En la ceremonia halláronse presentes varios altos funcionarios de la Cancillera, entre ellos el señor G. E. Mustelier, Ministro Plenipotenciario, y el señor Angel Solano, jefe de la Dirección Comercial. (Foto D. M.)

EN LA NOCHE de anteayer se llevó a cabo la inauguración—enel Círculo de Bellas Artes—de la exposición de acuarelas de la señorita Luisa Fernández Morrel. En la foto puede verse a la expositora rodeada de un grupo de asistentes, destacándose entre ellos el doctor Chacón y Calvo, el señor Betancourt y otros artistas y críticos. (Foto D. M.)

UNA AMIGA de Hitler, Miss Unity Mittford, hija de Lord Redesdale, de la que se dijo que había muerto en Alemania donde se hallaba al estallar la guerra, acaba de regresar a Londres. Parece ser que Miss Mittford intentó suicidarse por amor al Canciller alemán. (Foto Wide)

MYRNA Loy, William Powell y su novia Diana Lewis (a su lado), aparecen con Richard Barthelmess durante una comida a favor de Francia e Inglaterra, celebrada en Cocoanut Grove, de Los Angeles. (Foto W.)

M.E.C.D. 2016

OTRO grupo de prisioneros de los capturados por los fineses. Uno de ellos (al centro) fué atendido por el hospital de urgencia finlandés, pocos momentos después de caer prisionero. Muchos otros soldados soviéticos cayeron en esta acción «sostenida en un lugar del frente». (Foto Wide)

ABUNDANTE material de guerra fué tomado a los rusos en una acción de guerra desarrollada cerca de la frontera ruso-finesa. Buena parte de este material consiste en ametralladoras y granadas, abandonadas en su retirada por los soviéticos. (F. Wide)

LA DERROTA RUSA EN FINLANDIA

TANQUES rusos capturados por los fineses durante una acción desarrollada cerca de la frontera rusa, en la que derrotaron a los soviéticos. (F. W.)

LOS FINESES construyen trincheras en la frontera con Rusia. Arrastrada sobre un trineo, una enorme piedra es conducida al lugar donde tales obras se llevan a cabo. (Foto Wide)

UN SOLDADO finés—a caballo, vestido con el traje usado en la guerra sobre la nieve—examina este tanque capturado durante un encuentro con los rusos. (F. Wide)

TRES ROSTROS típicos de otros tantos prisioneros rusos capturados por los finlandeses. El del centro es un oficial que se arrancó su insignia al caer prisionero; el de la izquierda es un jovencito y el de la derecha come por primera vez durante algunos días. (Foto Wide)

UN DETALLE horroroso de la guerra ruso-finlandesa.—Las avanzadas finesas hallaron, durante uno de sus últimos encuentros, este cadáver de soldado ruso, completamente helado. Las manos quedaron en el aire, en un intento supremo por escapar a la suerte que le esperaba. (Foto Wide)

DOS CORRESPONSALES extranjeros (derecha) interrogan a un prisionero que cayó en poder de los fineses. Un intérprete asistió a la entrevista. Nótese al prisionero herido en el rostro. (Foto Wide)

M.E.C.D. 2016

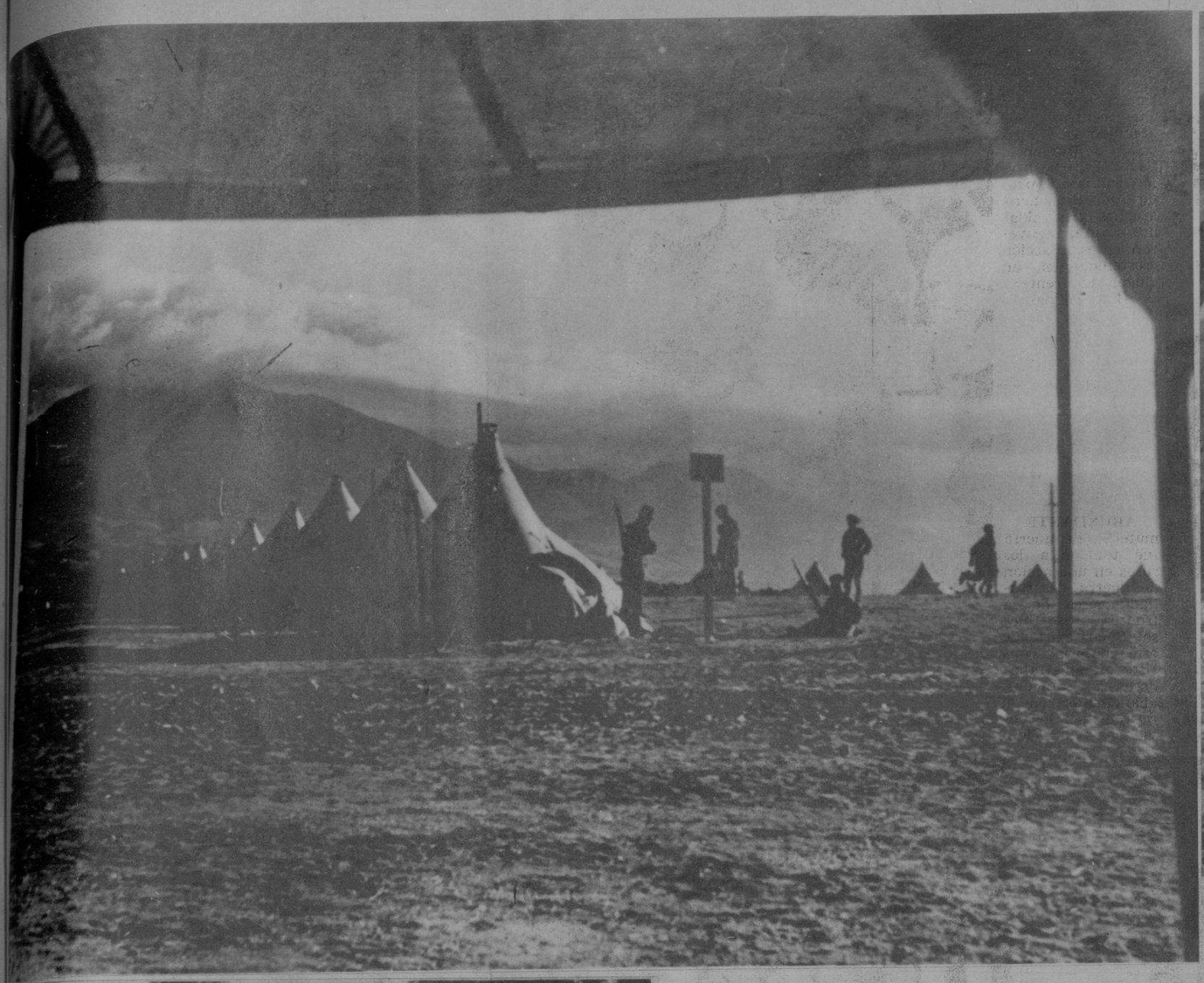

Vista general de un campamento de la Organización Juvenil de Falange Española Tradicionalista y de las J. O. N. S.

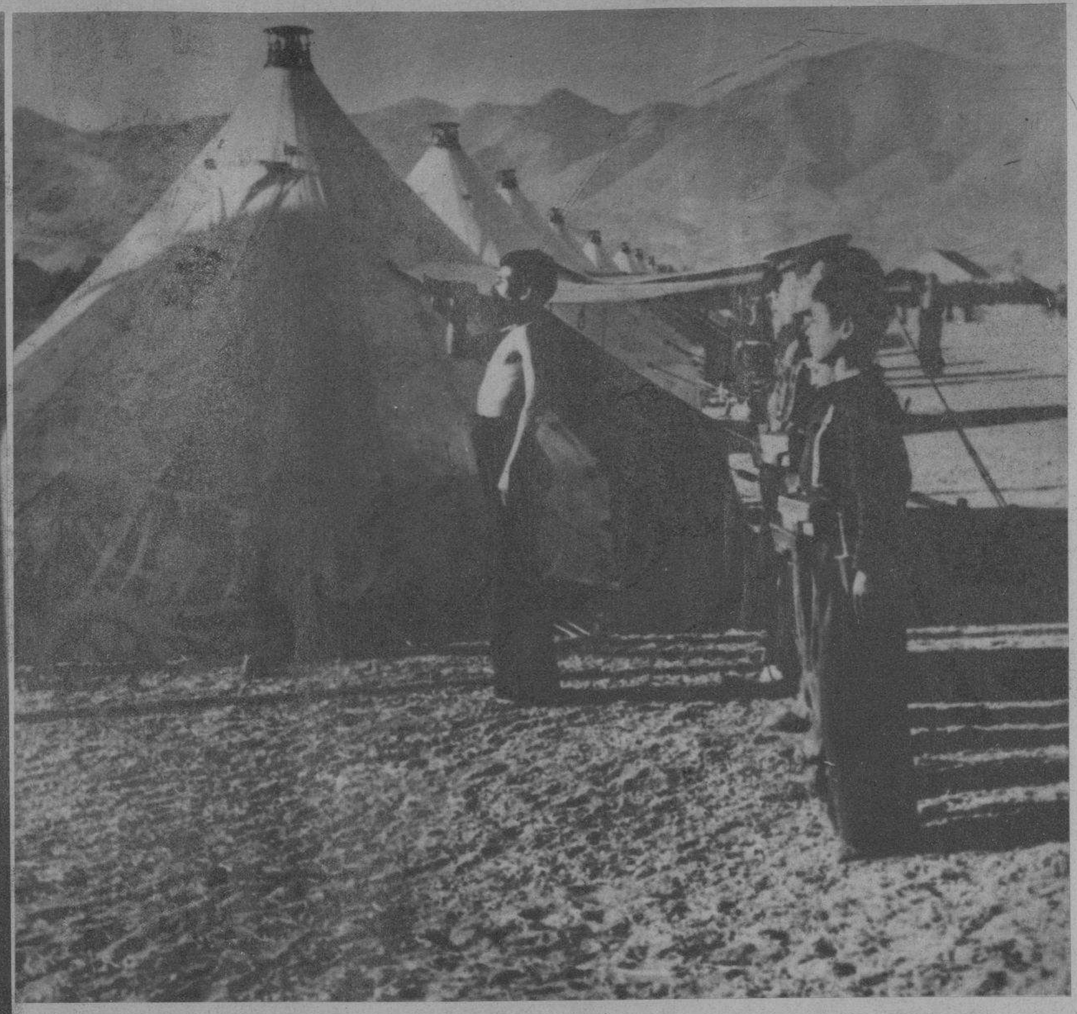

Campamento de Flechas marinos en una playa mediterránea.

Campamentos de la Organización Juvenil de Falange Española Tradicionalista y de las J. O. N. S.

MAS de 50.000 muchachos —unos 34.000 chicos y unas 16.000 niñas—han pasado durante el verano último una temporada en los sesenta campamentos que la Organización Juvenil de Falange Españolay Tradicionalista y de las JONS ha establecido en otros tantos lugares pintorescos del territorio patrio.

La España Nueva cuida con especial atención a estos niños y adolescentes que, a la vuelta de unos años, han de ser los pilares de la grandeza española fructificada después de la titánica lucha que ha mantenido por recobrar, con sus tradiciones, la verdadera entraña nacional. Fuertes de cuerpo y con luz clara en el espíritu quiere la España de Franco a sus pequeñuelos y por eso mantiene la tensa educación a través de la Organización Juvenil, intensificada en los días propicios del descanso veraniego en los Campamentos.

Frente al mar, en las playas luminosas de España; en los pinares frondosos de la meseta; en la montaña fuerte; en las tierras levantinas con el airón de sus palmeras; en los dulces rincones insulares; en remansos de paz dentro de la ardiente tierra marroquí, se han reunido muchachos de todas las regiones de España que de esta manera han aprendido a amar lugares que no conocían y a conocerse unos a otros en sus costumbres típicas para fundirse en el amor de una España Una en sus pensamientos, Grande en sus anhelos, Libre con su genuina manera de ser.

Los muchachos—flechas, pelayos y cadetes—se han albergado en tiendas de campaña; las chicas, las flechas femeninas, siempre han ocupado sólidos y magníficos edificios. Los campamentos masculinos han estado totalmente separados de los femeninos y la educación y régimen de vida ha diferido según se tratase de unos u otros.

La austeridad y dureza de los campamentos masculinos con los ejercicios gimnásticos y deportivos propios para formar a los futuros hombres de España, quedan sustituídas por la suavidad en la formación de las muchachas mediante cantos, bailes típicos; lección de arte en vez de instrucción preliminar. En los campamentos se ha tratado de formar a un español fuerte y vigoroso, exacto conocedor de sus tradiciones gloriosas e imbuído de noble afán de hacerse digno de ellas; a las muchachas se las educa sin perder nunca de vista que la misión fundamental de la mujer está en el hogar en donde, siguiendo también la sana tradición patria, la España de Franco quiere verla colocada con todas sus prerrogativas y prestigios.

Los Campamentos juveniles—34 masculinos y 26 femeninos—han sido bautizados con los nombres sonoros de las hazañas españolas. Nombres de las heroicas gestas de nuestra Cruzada contra el comunismo—Alcázar, Oviedo, Somosierra, Alcubierre Jarama, Alto de los Leones...—o nombres de las pasadas glorias—Pavía, Lepanto. Breda, Roncesvalles, Bailén, El Callao, San Marcial...—que evocaban en los espíritus adolescentes una tradición revivida ahora con un afán de legítimo resurgimiento.

Junto a la educación física, la formación religiosa y patriótica, en vida de alegre camaradería; vida de hermandad entre todos los muchachos de España hasta cuyos tiernos espíritus había llegado el morbo criminal de la lucha de clases sembrada de manera inaudita por el marxismo en nuestra patria.

Todos los días escuchaban en el Campamento lecciones sencillas o conferencias amenas en las que se les inculcaba el amor a Dios y a la Patria, el ansia de hermandad. Los mismos muchachos que ya por su edad eran capaces exponían breves e ingenuos comentarios de la doctrina de la Nueva España. Los días de fiesta, las ceremonias religiosas; todos los días la oración por los hermanos mayores que cayeron por defender a España, y al atardecer, el homenaje a las enseñas de la Patria y del Movimiento arriadas con solemnidad ejemplar cuando el sol entra en su ocaso, y mientras las notas vibrantes de nuestros himnos suenan a promesa indefectible en aquellos labios juveniles.

Difícil resultaría ponderar la alegría y el vigor físico y espiritual de estos muchachos educados en los sanos principios de una patria redimida. La magna concentración juvenil celebrada en el Stadium Metropolitano de Madrid bajo la presidencia del Caudillo el 29 de octubre pasado fué un testimonio magnífico de la disciplina adquirida.

Cada nuevo año marca progresos nuevos que son siempre promesa de un futuro mejor. Durante el verano de 1938 los campamentos organizados albergaron en total a 15.000 chicos y 2.500 muchachas; en el presente año casi se ha triplicado la cifra. Bien elocuentes resultan los datos de los aprovisionamientos hechos para este juvenil ejército: medio millón de kilos de pan, 120.000 de patatas, 80.000 de carne, 90.000 botes de leche condensada, cantidades parecidas de legumbres, arroz, etc.

Así, sanos de cuerpo y alma la España de Franco va formando sus nuevas generaciones que se sienten orgullosas de su pasado y que han entrado ya por la senda de su resurgimiento.

Numerosas niñas de un campamento femenino saliendo del templo.

Juegos infantiles en un campamento femenino.

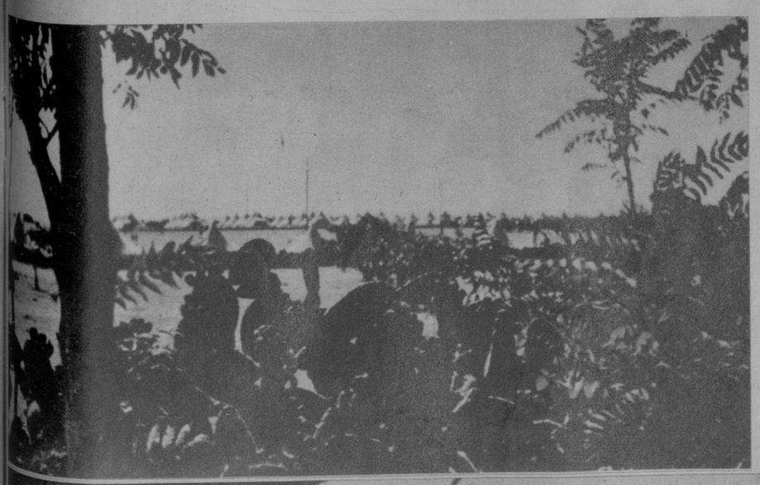

Entre chumberas: un campamento.

Escuchando las indicaciones de un instructor de la Org. Juvenil.

El cornetín va ordenando con sus notas la vida del campamento.

Niñas de un campamento femenino saliendo del templo.

M.E.C.D. 2016

EN LA POBLACION de Jasper (Alabama) acaba de dar a luz la señora Clyde Short (en una foto, junto a su esposo) cuatro hijos de un solo parto (tres niñas y un niño, en la otra foto). La población de Jasper está rivalizando por ayudar a los padres de los afortunados cuatrillizos. Los niños y la madre gozan de perfecta salud. Fueron atendidos en el Hospital de aquella población, y sus padres, muy agasajados por sus coterráneos. (Fotos Wide)

LOS ESCOLAPIOS de Guanabacoa fueron gentilmente invitados por la Cervecería La Tropical, para que sus alumnos visitaran el nuevo parque infantil inaugurado en los jardines de esa cervecería. El sábado pasado se recrearon por espacio de cuatro horas, pasando después al Stadium donde fueron invitados por su administrador, delegado de la Dirección Nacional de Deportes, señor Fernández. (Foto D.)

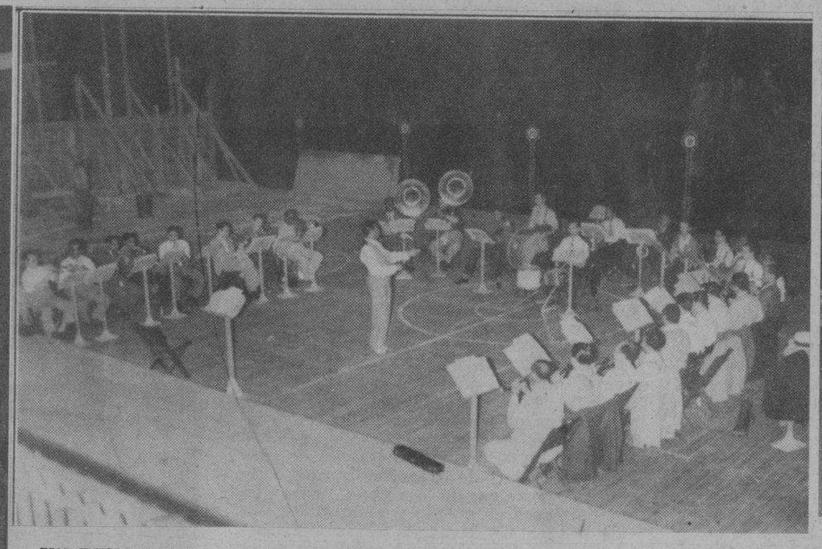

UN DETALLE de Aquilino—el músico-torero—, dirigiendo a sus muchachos en un ensayo reciente. Aquilino debutará en breve con un espectáculo músico-taurino, uno de los más originales presentados en Cuba. (Foto D. M.)

JOAN BENNET, la famosa estrella de la pantalla—que fué personaje central en la muerte de su anterior marido—ha vuelto a casarse, ahora con Walter Wanger, productor de películas. Para celebrar el acontecimiento invitaron a numerosos compañeros de la pantalla en su domicilio de Hollywood. (Foto Wide)

A BORDO del «City of Norfolk» llegó hace días a la Habana la eximia poetisa cubana Emilia Bernal. La gran artista ha cumplido admirablemente la misión encomendada por la Secretaría de Educación, realizando una labor intensa de propaganda e información por América Española, que ha durado más de cuatro años. En varias capitales de nuestras Repúblicas hermanas la señora Bernal ha sido distinguida con honores excepcionales. Además, durante ese tiempo, ha dado a la estampa ocho nuevas obras, con las cuales se contribuyó a la difusión más amplia de nuestra cultura. La señora Bernal aparece a su llegada, junto a su bella hija. (Foto D. M.)

«ARMIDA montada sobre el caballo hechizado», por Tiepolo (1693-1770). El más importante pintor veneciano del siglo XVII. (Colección Vda. de Hupman) que se exhibe en la Exposición de Arte en la Universidad de la Habana, organizada por el Instituto Nacional de Artes Plásticas y bajo los auspicios de la Corporación Nacional del Turismo. ABAJO: «Paisaje de Italia» de Franz Van Bloemen (1662-1748), pintor flamenco, muy influenciado por Poussin, como se puede ver en la naturaleza ordenada y en la composición, muy clásica, del presente año. Figura también en la Exposición de Arte de la Universidad de la Habana.

EL DR. LEBREDO, su bella esposa señora Elena de Arcos de Lebredo y su hijo hicieron recientemente una visita a los estudios cinematográficos de la Columbia, en Hollywood, presenciando la filmación de una película en la que interviene el «bocazas» Joe E. Brown, con el cual están departiendo en esta fotografía. (Foto D. M.)

SEISCIENTOS niños pobres recibiendo un desayuno KRESTO, como obsequio de la firma que elabora este producto, en los amplios salones de las Escuelas de Catecismo de los Padres Dominicos, del Vedado. KRESTO viene realizando con el beneplácito de las más altas autoridades escolares, estas pruebas de alimentación racional. (F. D.)

UN DETALLE de la recepción ofrecida al jefe del Regimiento «Maceo», teniente coronel Ramón N. Gutiérrez, en la Asociación de Periodistas Profesionales, de Santiago de Cuba. Aparecen en la foto nuestro compañero Alberto García, don Pedro Lay, el teniente Angel Pino y otros. (Foto D. M.)

M.E.C.D. 2016