1A SECCION I

SERVICIO DE ASSOCIATED PRESS. Esta queda autorizada para usar nuestro servicio de noticias de información.

Servicio exclusivo de la Agencia «Havas» y del «Herald Tribune», de New York.

DIARIO DE LA MARINA

El DIARIO DE LA MARINA es el periódico más antiguo de Cuba. Fué fundado en el año mil ochocientos treinta y dos.

Servicios especiales de España. Hilo directo con New York y recepción directa por radio de otros servicios.

1A SECCION I

AÑO CVIII.—NUMERO 3 — ACOGIDO A LA FRANQUICIA POSTAL — LA HABANA, JUEVES, 4 DE ENERO DE 1940.—SANTOS AQUILINO Y PRISCILIANO — TIEMPO PARA HOY: BUENO — PRECIO: 5 CENTAVOS

Ciento cinco mil hombres envía el dictador Stalin contra Finlandia, ante sus reiterados fracasos

Dispersado un ejército de 17,000 hombres y muertos 2,000 por los finlandeses

Sólo cien bajas, contando entre ellas los enfermos, ha tenido el Ejército finlandés en esas acciones y su avance continúa, secundado por los esquiadores

EN TRES SEMANAS LOS FINLANDESES CORTARON LOS SEGMENTOS SEPTENTRIONAL Y MERIDIONAL

Créese que por el resto del invierno ha terminado el peligro de la ofensiva rusa. El parte de Moscú sigue diciendo, habitual y discreto: «No ha habido novedad»

CON LAS FUERZAS FINLANDESAS CERCA DEL LAGO KIANTA, enero 3. (AP).—Rápidas y silenciosas las fuerzas finlandesas de la sección de esquís comenzaron hoy a recoger uno a uno al puñado de supervivientes del derrotado ejército ruso de este territorio septentrional helado, mientras sus compañeros del Sur hacen resistencia a los ataques en masa de los soviets.

Victoriosos en la mayor batalla de la guerra, los finlandeses no han encontrado dificultades para terminar con los 2,000 soldados, restos de los 17,000 que integraban la división rusa que trató de dividir a Finlandia por la cintura, fracasando.

Mientras tanto el Alto Mando anuncia que la infantería soviética realizó grandes ataques en el istmo de Karelia, siendo rechazados con grandes pérdidas para el enemigo.

Preparan un ejército de 105,000 hombres para la ofensiva

Estos ataques soviéticos en el Sur, parecen dar pábulo a las noticias que han circulado en Finlandia acerca de que el ejército rojo, para contrarrestar sus repetidos reveses, está concentrando siete divisiones, o sea unos 105,000 hombres, con el objeto de atacar a la línea Mannerheim.

Juntamente con su ataque por tierra los rusos bombardearon desde el aire a Turku y Nanko, en el Sudoeste de Finlandia. Se anuncia oficialmente que no causaron bajas en Turku y sólo unas pocas en Hanko.

Además de los éxitos obtenidos en la defensa del istmo, que ocurrieron en la zona del río Taipale, los finlandeses también acusan éxitos en la lucha en el frente oriental.

Al Nordeste de Suomussalmi, cerca del lago Kianta, las tropas finlandesas llegaron a las márgenes occidentales del lago Kokkojarvi y en Suomussalmi capturaron cinco tanques y dos carros blindados.

La victoria finlandesa en el lago Kianta ha sido el resultado de tres semanas de luchas y emboscadas entre el lado Oeste y el Norte y Sur de la extremidad del lago, que tiene 20 millas de largo y cerca de dos a cuatro de ancho. El lago se encuentra a unas 20 millas al Oeste de la frontera rusa.

Cien bajas en total han tenido los finlandeses en esas batallas

En la persecución del desmoralizado ejército ruso, los finlandeses solamente tuvieron 100 bajas con inclusión de heridos y enfermos.

Los defensores, que nacieron y se criaron en este país y conocen el terreno pulgada a pulgada, se movían por los espesos bosques sobre esquís, camuflageados con uniformes blancos, mientras los rusos se dirigían a la trampa puesta por los finlandeses, con uniformes oscuros, por lo que eran blanco seguro de los defensores.

Una columna soviética de abastecimientos fué sorprendida al mediodía a lo largo del lago la noche del 26 de diciembre y la batalla decisiva terminó el 31 de ese mes con la destrucción de las posiciones fortificadas de los rusos en la extremidad Norte del lago.

En tres semanas los finlandeses han cortado los segmentos septentrional y meridional de la división roja que en algunos puntos había avanzado hasta 30 millas en territorio de Finlandia.

Los jefes militares finlandeses dicen que el botín de la victoria comprende 250 camiones rusos, 400 a 500 vagones, 15 tanques, cuatro ametralladoras antiaéreas, más de 300 caballos, 27 cañones de campaña, mucho material médico, aparatos de radio y cocinas de campaña.

El corresponsal ha visto siete tanques de los cuales dos son grandes, para cuatro o cinco hombres, y los restantes para dos. También vió un anfibio ligero, camiones cargados con botín, especialmente caretas contra los gases, un carro blindado volado por las minas y un sin fin de vagones.

Cogidos por un fuego combinado los soviets

La nieve que ha estado cayendo durante la mañana ha cubierto los cadáveres de los rusos. Muchos de los invasores fueron muertos en los bosques. Otros atrapados en el lago helado, y bien murieron a manos de los tiradores finlandeses o se lanzaron al lago por los agujeros que habían hecho las bombas lanzadas desde el aire.

Los finlandeses atacaron a la columna rusa, compuesta de la 163 división, por tres lados, dejando abierto el camino a los bosques por donde se va al lago. Los defensores, armados de ametralladoras, tomaron posiciones en una elevación al extremo de un camino que corre de Norte a Sur y en los bosques que se hallan al Oeste.

Cuando la columna rusa avanzaba por la parte más baja del camino que forma como un hoyo, las tres fuerzas finlandesas abrieron fuego simultáneamente y los rusos que pudieron se lanzaron al bosque. Muchos de los rusos no tenían fusiles y llevaban escasas provisiones.

Se hicieron centenares de prisioneros. Los comandantes finlandeses dicen que el resto de las tropas murió de hambre o de frío a los pocos días a menos de que encontraran alimentos.

Los observadores extranjeros convienen en que la amenaza de Rusia por tierra ha terminado aquí por el resto del invierno.

La derrotada columna soviética había entrado en Finlandia en condiciones relativamente favorables, antes de que cayeran las grandes nevadas últimas.

Para reemplazarla se necesitarán muchos meses.

Con la línea Mannerheim intacta y los rusos contenidos en el frente Artico, un oficial finlandés aseguró: «La guerra en invierno es nuestra».

Bombardean los rusos la ciudad finlandesa de Tornio

ESTOKOLMO, enero 3. (AP).—Los aviones rusos bombardearon la ciudad finlandesa de Tornio, en el golfo de Estonia, en la tarde de hoy, según informan los despachos de Haparanda.

Las señales de alarma de la ciudad finlandesa se oyeron en el lado sueco de la frontera, y los observadores de Haparanda, frente a Tornio, dicen que el ferrocarril de Kemi resultó dañado.

Sesenta mil obreros suecos han acordado hasta ahora ceder sus salarios del sábado próximo a la suscripción pro Finlandia. Numerosos han anunciado que darán otro tanto que los obreros, por lo que se espera que el total excederá de $250,000.

El barón Reinhold Rudebeck, chambelán del rey Gustavo, anunció que partirá dentro de unos días para Finlandia como oficial del próximo contingente de voluntarios.

El comunicado oficial ruso

MOSCU, enero 4 (jueves). (AP).—El comunicado del alto mando soviético acerca de las operaciones realizadas el miércoles en el frente de Finlandia, dice hoy lo siguiente:

«No ha ocurrido nada importante en el frente».

Comunicado oficial de anoche del Estado Mayor finlandés

HELSINKI, Finlandia, enero 3. (Havas).—El comunicado oficial del Estado Mayor finlandés informa que durante el miércoles hubo las actividades habituales de la artillería roja en el istmo de Karelia. En el sector del río Paipale, el fuego de las baterías soviéticas se hizo más violento en horas de la mañana, sosteniéndose hasta la una de la tarde, preparando el ataque de la infantería, que fué desarrollado con gran violencia, a pesar de lo cual se le rechazó, con grandes pérdidas para el enemigo. La artillería y las armas automáticas finlandesas hicieron estragos en las filas rusas.

«Al norte del lago Ladoga continuaron los combates, durante toda la jornada, en torno a uno de los puntos de apoyo de ese frente. Se registró, además, una gran actividad de las patrullas y de los cañones, por las dos partes.

«Cerca de Stoki las tropas finesas aniquilaron una compañía soviética, reforzada por una sección de ametralladoras. En el sector de Suomussalmi las fuerzas nacionales destruyeron cinco tanques y dos carros de asalto, y en el de Junturate alcanzaron la ribera izquierda del lago Kokkojaervi.

«En el aire, no hubo actividad digna de mención por parte de la aviación roja. Se ha comprobado que el martes fueron derribados tres aviones enemigos por nuestro fuego».

Es inutilizable el material de guerra ruso capturado por los finlandeses

HELSINKI, enero 3. (Havas).—Según informes obtenidos en los centros militares autorizados, casi todo el material de guerra ruso capturado por los finlandeses es prácticamente inutilizable. Los tanques están casi fuera de combate, después de haber sido sometidos al fuego más o menos intenso de las tropas finesas, y de las peripecias por que pasaron. Las piezas de campaña pueden ser usadas en la proporción de tres a cuatro por cada cien. Los cañones anti-tanques y las ametralladoras siempre están en muy malas condiciones, casi siempre por un entrenamiento deficiente.

Un frío de 40 grados bajo cero obliga a los rusos a emprender una retirada «estratégica»

HELSINKI, enero 3. (Transocean). Hoy, miércoles por la noche, comunican de distintos sectores del frente de Finlandia que las tropas soviéticas se encuentran en retirada tras los distintos sectores. En el sector de Suomussalmi, donde hace cinco días fué derrotada por las tropas finlandesas la división 163, siguen retirándose las tropas soviéticas.

También en Petsamo, distrito septentrional del Artico, donde los rusos pudieron mantener hasta el miércoles al mediodía sus posiciones, fueron obligados a retirarse por los refuerzos finlandeses. El frío de hoy, a las nueve de la noche, es de 40 grados bajo cero, y los rusos, que según los informes finlandeses, están mal pertrechados, tuvieron que retirarse.

También en el sector de Salla se comunican éxitos parciales de las fuerzas finlandesas.

La aviación soviética pudo operar sólo parcialmente hoy, miércoles. Se bombardearon Abo y Uleaborgñ

LA MUERTE DE MONSEÑOR RUIZ

La muerte de Monseñor Manuel Ruiz, ilustre Arzobispo de la Habana, ocurrida ayer, ha conmovido hondamente a la sociedad que apreciaba en él elevadas dotes de piedad cristiana.

Si aquella pierde uno de sus miembros más distinguidos y respetables, la Iglesia Católica deplora la ausencia de uno de sus más preclaros pastores.

Mons. M. Ruiz

Cubano, hijo insigne de Pinar del Río, cuyo Obispado desempeñó durante mucho tiempo, sus conterráneos y connacionales supieron admirar y reverenciar al digno sacerdote que supo aunar en su generoso corazón el amor a la Iglesia de que era siervo fidelísimo y el amor a la patria que honró a toda hora por sus virtudes, por sus bondades y por su talento.

Campeón infatigable e irreductible de las doctrinas de Nuestro Señor Jesucristo, no desmayó un solo instante en la, para él, grata tarea de predicar el más acendrado catolicismo así en el libro, como en la cátedra sagrada.

Conductor de almas, nos edificó con su ejemplo; y faro luminoso de la gran familia redimida por la sangre del Nazareno dió en prenda de su fe católica pruebas extraordinarias.

Mons. M. Arteaga

Amó a sus semejantes con alma franciscana y a la manera del Pobrecito de Asís, repartió el bien a manos llenas. Sabiendo que nada material nos pertenece, dió a los menesterosos cuanto tenía. Su caridad se extendía igualmente sobre los pobres y los ricos y sobre los buenos y los perversos, porque todos somos criaturas de Dios.

Carácter íntegro, gobernó su diócesis con honorabilidad acrisolada. Orador de verbo elocuente y enérgico, su cátedra atrajo a los hombres de todas las creencias, que le escuchaban con devota admiración. Poeta, sus versos están penetrados de emotiva ternura. Literato, cultivó el estilo más puro de la escuela cervantina. Teólogo y filósofo, escribió libros que inducen a profundas reflexiones.

El Señor se ha llevado a la Gloria a éste su hijo bien amado, cuya desaparición llora la iglesia y deja en la sociedad honda huella de dolor.

Paz a los restos del ilustre prelado.

Monseñor Manuel Arteaga

Por acuerdo del Cabildo Catedral ha sido designado para regir la Archidiócesis el Vicario Capitular, Monseñor Arteaga, hasta que el Papa elija el Arzobispo definitivo de la Habana.

ESTUDIASE EN ESTADO UNA COMBINACION DE CARACTER DIPLOMATICO

La Secretaría de Estado está estudiando una combinación diplomática, que será dada a conocer de un momento a otro, para cubrir la vacante producida por el fallecimiento del consejero de Legación, doctor Rafael de la Torre y Reiné, así como la provocada también por el fallecimiento del doctor Juan Bruno Zayas, agregado comercial en Roma, que ocurrió hace varios meses.

Estas vacantes producirán el ascenso de varios funcionarios diplomáticos y, posiblemente, algún ingreso en la carrera consular.

Se asegura también, extraoficialmente, que conjuntamente se producirán dos renuncias de funcionarios consulares que no han sido ratificados por el Senado.

NO ES EL «KIRUNA» EL VAPOR SUECO QUE LANZO VARIOS S. O. S. EN EL ATLANTICO

ESTOKOLMO, enero 3. (Havas).—Los armadores del vapor sueco «Kiruna» informaron esta noche que no es posible que los S. O. S. pidiendo auxilio, trasmitidos en horas de la tarde por un buque, no podían proceder de aquél, debido a que el «Kiruna» no se encuentra al Norte de las Azores, sino en otra posición muy alejada de ese paraje del Atlántico.

NUEVO JEFE DE LA FALANGE ESPAÑOLA EN LA ARGENTINA

MADRID, enero 3. (AP).—Genaro Riestra ha sido confirmado como jefe de Falange Española en Cuba.

Rafael Dayos ha sido relevado en su puesto de jefe de Falange Española en Argentina.

ARRESTARAN POR SABOTEO Y ESPIONAJE A LOS JEFES COMUNISTAS DE EE. UU.

(COLUMNA TRES)

DECLARA EL GRAL. FRANCO AL CONDE DEL RIVERO SU INTERES POR LA AMERICA HISPANA

GRAVES CARGOS A JEFES MARXISTAS DE NORTEAMERICA

Uno de los más graves era el de espionaje. Buscaban planos sobre las defensas

CREEN QUE ASI CESARA EL «PELIGRO ROJO» EN E. U.

NUEVA YORK, enero 3 (Exclusivo).—Con el probable arresto, en breve plazo, de los principales dirigentes comunistas en los Estados Unidos, sobre quienes recaen sospechas de espionaje y sabotaje, el departamento de justicia cree que habrá cesado el peligro rojo en este país.

El Departamento de justicia espera llamar entre otros a Israel Amter, jefe del partido comunista en Nueva York; Robert Minor, veterano dirigente y otros. Se les acusa particularmente de lo siguiente:

1. Obtener ilegalmente informaciones sobre las defensas nacionales.

2. Violación de la ley que requiere que los agentes de estados extranjeros se registren con el Departamento de Estado.

3. Falsificación y alteración de pasaportes.

4. Usar el correo de los Estados Unidos con intenciones fraudulentas.

Los agentes del departamento aquí han hecho constar que sus investigaciones han cubierto un período largo de tiempo y que las inquisiciones hechas por el Comité Dies, del Congreso, no ha tenido nada que ver con dichas investigaciones que se llevaban a cabo en vista de las violaciones de leyes federales por los comunistas.

Comentando las revelaciones del Departamento de Justicia, el profesor Bernard D. N. Grebanier, del Colegio de Brooklyn, declaró que tanto él, como su esposa, la escritora francesa Winwar, habían estado simpatizando con el Partido Comunista creyendo que se trataba de un movimiento sincero.

"Creíamos que los comunistas eran hombres honrados y que sinceramente apoyaban los ideales de la democracia", dijo el citado catedrático. "Fuimos embaucados lo mismo que otros intelectuales liberales.

"Mi esposa renunció de la Liga de Escritores en cuanto se dió cuenta de que la Liga estaba dominada por los agentes de Stalin. En cuanto to los denuncié comenzaron a boicotear mis clases y lograron que unos cuantos estudiantes se alejaran de ellas. Esta Universidad ha sido descrita como un nido de radicales; pero no creo que su número pase de un cinco por ciento".

Explicó que consideraba al partido comunista como una secta peligrosa para la seguridad del Estado en cualquier país y dijo que su experiencia con los moscovitas que aquí conocía le hacía creer que todos eran "fanáticos dañinos", carentes de criterio propio y que "son capaces de los crímenes más horrendos si así lo ordenase el dictador del Kremlin".

"Yo estaba convencido—agregó—que los comunistas eran miembros de una organización progresista que se oponía al fascismo y que sinceramente, creían en la democracia. Lo mismo que otros muchos ingenuos creí que eran hombres de honor... Hoy siento lástima por los infelices que todavía tratan de justificar la actuación de Stalin. Pero si continúan apoyando a esa banda de criminales que aquí representan a los dirigentes de Moscú, creo que son dignos del desprecio y que su inteligencia está en plena bancarrota".

Severa acusación contra el último gobierno polonés

El General Sikorsky dice que organizó un **régimen de favor.** Grave negligencia

ANGERS, Francia, enero 3. El General Wladyslaw Sikorski, Primer Ministro del Gobierno polaco en el destierro, atacó duramente hoy al último Gobierno de Varsovia, diciendo que su «irreparable negligencia» fué causa de la derrota de Polonia por Alemania.

Dirigiéndose a sus Ministros en un acto con motivo del Año Nuevo, Sikorski dijo que «la culpabilidad será juzgada por la Historia y por la nación» refiriéndose, al parecer, al Mariscal Edward Smily Rydz, ex jefe del ejército polaco, y al último Gobierno de Varsovia.

Denunciando el «régimen de favor» que existía, el Primer Ministro dijo que fracasó «lo mismo en el dominio de los preparativos militares que en el puramente político y económico».

El Senador Ellender defiende las siembras de los azucareres

WASHINGTON, enero 3. (AP).—El Senador Ellender dijo hoy que pedirá al Congreso que apruebe el aumento de siembras hecho por los plantadores americanos como resultado de la proclama presidencial que suspendió las cuotas azucareras las que han vuelto a restaurarse recientemente.

A menos de que se apruebe esa proposición, dijo Ellender, gran número de cañeros y remolacheros de este país perderán el derecho al reparto de beneficios, de acuerdo con el programa de control del Gobierno.

Llega el Achilles a Buenos Aires y el Ajax a Uruguay

Recibimiento triunfal a los vencedores del «Graf Spee». Las precauciones adoptadas

BUENOS AIRES, enero 3. (AP).—Los residentes británicos de Buenos Aires y Montevideo hicieron un recibimiento triunfal a los cruceros ingleses «Ajax» y «Achilles», vencedores del «Admiral Graf Spee».

El primero de los dos buques en llegar fué el «Ajax», buque insignia de la escuadra del Sur del Atlántico, en el cual viaja el Contralmirante Sir Henry Harwood. Permanecerá en Montevideo cuarenta y ocho horas con permiso del Gobierno uruguayo, para tomar carbón y provisiones.

Poco después llegó el «Achilles» a Buenos Aires.

Se tomaron precauciones especiales con el fin de evitar que los marineros ingleses que bajaron a tierra se pusieran en contacto con los marineros alemanes, algunos de los cuales gozan de cierto grado de libertad en la capital.

Recuperaron los constabularios de Ulster, dos toneladas y media de las municiones robadas en Phoenix Park

Solicita De Valera permiso del Parlamento para detener a cualquier persona «cuya libertad sea una amenaza para la seguridad pública». Extremadas medidas de precaución

DUBLIN, Irlanda, enero 3 (Havas).—Un destacamento de los constabularios de Ulster (Norte de Irlanda) descubrieron hoy ocultas en un campo, en Clarnagh, condado de Armagh, dos toneladas y media de las municiones robadas el sábado 23, por la noche, de los depósitos militares de Phoenix Park, en Dublín. Sumando el hallazgo del miércoles a los de días anteriores, las autoridades consideran que la mayor parte de las municiones han sido recuperadas.

El descubrimiento del lote de Armagh, confirma que cierta proporción del millón de tiros que los asaltantes de Phoenix Park se llevaron, fué llevada al Norte de Irlanda. Las dos toneladas y media de municiones estaban en 66 cajas, disimuladas bajo una gran cantidad de heno.

De Valera solicita facilidades especiales para combatir al ejército republicano irlandés

DUBLIN, enero 3 (AP).—Pidiendo poderes especiales para combatir al ilegal ejército republicano irlandés, el Gobierno de Irlanda dijo hoy al Parlamento que esa banda "tenía una organización perfecta que está realizando la guerra con dólares de los Estados Unidos".

En momentos en que circulaban por el país rumores acerca de una inminente rebelión, el Ministro de Justicia, Gerald Boland, pedía en una sesión extraordinaria del Parlamento que se aprobaran proyectos de ley autorizando al Gobierno para internar a toda persona sospechosa de pertenecer al ejército republicano irlandés.

Declaró que tanto la Policía como las autoridades militares saben que por lo menos 100 personas participaron en el raid contra el polvorín de Phoenix Park el 23 de diciembre; que el ejército republicano irlandés tiene un laboratorio de explosivos perfectamente equipado en el distrito de Killiney, en Dublín, donde se enseña la confección de bombas; que el citado ejército recibe amplias sumas de dinero de los Estados Unidos y cuenta con grandes cantidades de municiones.

William T. Cosgrave, exPresidente del Estado y líder de la oposición, declaró que las medidas que solicita el Gobierno son inconstitucionales e insistió en que el Primer Ministro Eamon de Valera debe pedir, en cambio, la modificación de la Constitución.

El Gobierno anunció acto seguido que el Dail Eireann o parlamento, estaría reunido toda la noche, si fuera necesario, con el objeto de que apruebe los proyectos del Gobierno.

El programa de De Valera para combatir al ejército irlandés consiste en 25 líneas, en virtud de las cuales cualquiera persona "cuya libertad sea una amenaza para la seguridad pública" podrá ser internada por el Gobierno sin intervención de los tribunales de justicia.

Cosgrave, en sus ataques al proyecto, declaró que el Gobierno está "recogiendo ahora los frutos de las semillas que sembró en los últimos 17 años" y debe resignarse porque es "el hazmereir del mundo".

Boland anunció que de los 1,084.000 tiros robados en el polvorín de Phoenix, todavía no se han recuperado 234,309.

Añadió que se ha dicho que el ejército republicano irlandés se proponía atacar el Ulster y también se proponía dar un golpe de Estado en Dublín.

"Nosotros no podemos decir cuáles son sus intenciones—siguió diciendo—pero queremos recuperar las armas y municiones que tienen, y guardar a sus miembros bajo llave".

El Gobierno reveló que De Valera había recomendado al Gobierno inglés que conmutara las sentencias de muerte contra Peter Barnes y James Richards en relación con las bombas que hicieron explosión en Coventry el 25 de agosto.

Guardado por fuerzas del ejército irlandés, solamente pudieron entrar en el edificio los diputados y muy pocas personas más.

Nada oficialmente se sabe en Estado sobre el nuevo Embajador de los E. U. A.

A pesar de los insistentes rumores de la designación de un nuevo embajador extraordinario y plenipotenciario de los Estados Unidos de América en Cuba, en sustitución del fallecido en la Habana, Mr. Joshua Butler Wright, hasta ayer no había confirmación en nuestra Cancillería de esa noticia, según palabras del subsecretario de Estado, comandante Luis Rodolfo Miranda.

«Nada oficial hasta ahora—dijo, respondiendo a las preguntas de los periodistas—pero se espera de un momento a otro poder anunciar la designación del nuevo representante diplomático norteamericano en nuestro país».

Otra de las personas que han sido señaladas como candidatos de fuerza para el cargo de embajador de los Estados Unidos en Cuba, ha sido el señor George P. Messermith, antiguo funcionario del Servicio Exterior norteamericano, que ha prestado servicios casi siempre en la América.

LO QUE SIGNIFICA EL RETORNO A ROMA DEL EMBAJADOR EN MOSCU

ROMA, enero 3. (Havas). — La Prensa romana anunció hoy sin comentarios, que el Embajador en Moscú, Augusto Rosso, ha iniciado el viaje de regreso a esta capital, después de despedirse de las autoridades soviéticas. De hecho, como es sabido, el retorno de Rosso constituye la réplica al abandono de su cargo por el Embajador ruso en Roma. Nikolai Gorelkin, el que ni siquiera presentó sus cartas credenciales. Se interpretó la súbita partida como una protesta contra las manifestaciones anti soviéticas del pueblo italiano, por la agresión de la URSS a Finlandia.

La Embajada rusa está en manos de un Encargado de Negocios. Desde hoy se encuentra en la misma situación la de Italia de Moscú.

REANUDA S. S. PIO XII LAS AUDIENCIAS RECIBIENDO A MAS DE 5,000 PERSONAS

CIUDAD VATICANA, enero 3. (Havas).—El Papa Pío reanudó hoy sus audiencias públicas tras breve interrupción, causada por la ausencia casi completa de peregrinos y turistas en la Ciudad Vaticana, por motivo de las fiestas de fin de año. En la gran Sala de Bendiciones el Pontífice recibió esta tarde a cinco **mil personas**, quinientas de ellas parejas jóvenes de recién casados.

El Papa les dirigió algunas palabras de bienvenida, exponiéndoles la significación religiosa de las fiestas que la Iglesia acaba de celebrar. Tras de dar la bendición apostólica, Su Santidad atravesó lentamente la sala, dando a besar el Anillo del Pescador a numerosos fieles, deteniéndose ante algunos de ellos para inquirir afablemente su procedencia y su condición.

Nueva catástrofe sobre Anatolia, se desbordan los ríos

1,500 personas han perecido ahogadas en las inundaciones. Otro temblor de tierra ayer

ANKARA, enero 3. (AP).—La muerte y la destrucción causadas por el desbordamiento de los ríos en Turquía, aumentan de hora en hora, mientras los copiosos aguaceros siguen cayendo en todo el país.

Otro mayor desastre parece amenazar a Turquía y consiste en que el río Eufrates, se ha desbordado por sus márgenes y está arrasando cuanto encuentra en los valles.

Por lo menos 1,500 hombres, mujeres y niños han perecido ahogados en la parte occidental de Anatolia, donde docenas de pueblos están sumergidos y los ríos siguen creciendo.

La cuantía de los daños y el número de vidas perdidas en el área del «Eufrates» no ha podido saberse todavía a causa del mal estado de las comunicaciones, pero los agentes de socorros se preparan para atender a las consecuencias de otra gran catástrofe.

Mientras tanto, en el área de Yozgad, un temblor de tierra fué causa del derrumbe de centenares de casas y que cerca de mil personas quedarán sin hogar.

Una información dice que los ríos del Oeste de Anatolia han derribado 2,500 casas, en muchas de las cuales murieron aplastados sus ocupantes.

El embajador de Italia en Moscú salió para Roma

Circulan noticias de que los rusos envían grandes refuerzos para Finlandia

MOSCU, enero 3. (AP.)—Augusto Rosso, Embajador italiano en la Rusia Soviética, partió esta noche en tren para Roma, ignorado aparentemente por los funcionarios soviéticos, ninguno de los cuales acudió a la estación para despedirlo.

En el mismo tren partió el doctor Karl Ritter, jefe de la Delegación Económica Alemana en Moscú, a quien acudió a despedir a la estación Vladimir N. Barkoff, jefe del Protocolo de la Comisaria de Relaciones Exteriores.

Sir William Seeds, Embajador inglés, salió anoche para disfrutar de unas vacaciones.

Mientras los representantes de las tres potencias se alejaban, la Rusia Soviética iniciaba negociaciones comerciales con otros dos países. Japón y Bulgaria.

Una delegación comercial búlgara que llegó anoche, conferenció con A. I. Mikoyan, Comisario de Comercio Exterior.

Una delegación comercial japonesa llegará mañana a Moscú para comenzar negociaciones que serán muy extensas.

El único acontecimiento en la guerra finlandesa, en lo que a Moscú respecta, es la noticia extraoficial de que se están enviando grandes refuerzos desde Siberia a las zonas de combate. Los refuerzos tienen experiencia en esquís y en guerra de guerrillas.

"Abono" juzgan los comunistas al ruso de hoy

Opina un intelectual a propósito de la misión del pueblo avasallado

LONDRES, enero 3. (Havas).—Un autorizado periódico inglés expone hoy los planes de expansión de Stalin en Escandinavia, y al mismo tiempo define la actitud de esta en el caso de que Alemania lance un ataque con esa región del Norte de Europa, en la próxima primavera.

El diario aludido es el «Yorkshire Post», que escribe: «La conquista de Finlandia es el preliminar del plan soviético, que tiene por finalidad obtener el dominio de una red ferroviaria, a través de Finlandia, Suecia y Noruega, que daría una salida a los productos rusos por los puertos del Mar del Norte, ofreciendo así a la UrSS plena independencia del control que significa que Alemania sea dueña de la salida del Báltico. Según el cálculo de Moscú, la existencia mínima para realizar el proyecto, es la adquisición del Norte de Finlandia, el Norte de Noruega y el de Suecia, o, por lo menos, de una parte suficiente de esa región, para asegurarle una comunicación ferroviaria con cualquier puerto del Mar del Norte. No cabe la menor duda de que es parte del ambicioso plan dominar todo el litoral ártico de Europa, para asegurar mejor el avance hacia la parte occidental del continente».

«El ruso de hoy sólo es abono para fecundar la tierra», dice un intelectual comunista

ROMA, enero 3. (Havas).—Con el título «El abono de Stalin», el periódico «Il Telégrafo», de Livornia, órgano del conde Ciano, Ministro de Estado, publica hoy un artículo en el que se reproducen las declaraciones de un intelectual bolchevique, quien al sintetizar el credo al cual deben obedecer las nuevas generaciones comunistas, dice que «somos el abono destinado a fecundar la tierra, para que nazca una nueva nación».

«Il Telégrafo» agrega, por su cuenta: «Esa frase, que pretende ser mística y heroica, sólo constituye una [illegible] para la persona humana [illegible] dignidad indestructible [illegible] encuentra una aplicación [illegible] en estos días en los combatientes del istmo de la Karelia. Efectivamente: decenas de millares de rusos son tratados allí como abono, abono humano destinado a fecundar la tierra, de la cual ha de surgir la victoria de Stalin»...

DOS AVIONES ALEMANES Y UNO INGLES, ABATIDOS SEGUN DICEN LOS PARTES

PARIS, Enero 3. (AP).—Dos aeroplanos alemanes fueron derribados y las patrullas francesas realizaron misiones de reconocimiento en el frente occidental, según el Alto Mando francés, cuyo comunicado de esta noche dice:

«Durante el día nuestras patrullas y grupos de reconocimiento realizaron sus misiones en ldistintas partes del frente.

«Hacia el mediodía dos aeroplanos enemigos fueron derribados por nuestros cazas».

Derribado un avión inglés por los cazas alemanes en la frontera belga

BRUSELAS, Enero 4. (Transocean) Un avión inglés, perseguido hoy miércoles por aviones de caza alemanes en las inmediaciones de la frontera belga, fué derribado, cayendo envuelto en llamas en el territorio belga de Atereb.

Un tripulante se lanzó con paracaídas, mientras que otros fueron hallados con heridas entre las partes del avión, completamente destrozado.

Descubrieron los finlandeses una banda de 60 espías rojos en el sector de Petsamo

OSLO, Noruega, Diciembre 3(HAVAS).—El periódico «Harstad Tidende» informa que cuando las tropas soviéticas realizaron su primer ataque por el sector del Norte (Petsamo), las autoridades militares finlandesas descubrieron una vasta organización de espionaje, dirigida por un capitán del ejército finés y uno de los tenientes de la unidad que mandaba aquél, en Parkkina. Los principales auxiliares eran dos mujeres, también finlandesas, y una lapona, que actuaba como mensajero para llevar los informes a Murmansk.

Se probó que el grupo de espías, formado por unas sesenta personas, hacía ocho años que trabajaba por cuenta del Servicio de Inteligencia ruso, desde hacía ocho años. El capitán se suicidó al verse descubierto. De los demás espías, se fusiló a todos los que pudo capturarse.

VEA PAGINA OCHO

GENTILES FRASES DE FRANCO SOBRE HISPANOAMERICA

En una conversación con el Conde del Rivero le expuso sus anhelos de vinculación

RECUERDA LA OBRA DEL DIRECTOR DEL «DIARIO»

MADRID, enero 3. (AP).—El Generalísimo Franco aseguró hoy al Conde del Rivero, en una entrevista de media hora, que desea estrechar los lazos económicos y culturales entre España y las repúblicas americanas.

El diplomático cubano, que se encuentra en esta capital disfrutando de unas vacaciones, declaró a los representantes de la prensa a la terminación de la visita que el Generalísimo le había manifestado:

«Mi preocupación no se limita a las cuestiones internas de España, sino que se extiende a los países de América, para los que España tiene los mismos sentimientos maternales de siempre».

El Conde del Rivero, quien insistió en que su visita al Generalísimo Franco ha sido extraoficial y que su estancia en España obedece a que tiene aquí familiares, informó además que el caudillo le dijo que «jamás olvidará» el apoyo que recibió el movimiento nacionalista del doctor José I. Rivero, director del DIARIO DE LA MARINA.

Agregó que está impresionado de la serenidad, sinceridad y habilidad del Generalísimo de quien dijo que es «un gigante» en cuanto a estatura política.

El diplomático, a quien acompañan varios miembros de la familia, partirá mañana para Roma.

No fué torpedeado el Athenia revelan distintas pruebas

Ningún pasajero neutral vió el supuesto submarino. Hubo, parece, una fuerte explosión

WASHINGTON, enero 3 (AP)—Cuatro meses han transcurrido ya desde que el trasatlántico "Athenia" se hundió con pérdida de 28 americanos, y todavía no se ha encontrado ninguna prueba que permita a los funcionarios de los Estados Unidos decir que el buque haya sido torpedeado por un submarino alemán, como se aseguró desde el primer momento en Londres.

Por el contrario, todas las pruebas tienden cada día más a demostrar que el buque se fué a pique por una explosión interna, ya que entre los centenares de declaraciones juradas que obran en poder del Departamento de Estado no aparece ninguna en que se diga que los pasajeros o tripulantes vieran un submarino o un torpedo.

Las declaraciones juradas no confirman las conclusiones mencionadas en los primeros despachos oficiales acerca de la catástrofe. El Ministro americano en Irlanda, John Cudahy había telegrafiado al Departamento de Estado el 3 de septiembre diciéndole que el "Athenia" había sido torpedeado a las 7.40 de la tarde y que un testigo había visto el periscopio.

El informe enviado por el Embajador Kennedy desde Londres, escrito por el comandante Hitchcock, agregado naval, era más gráfico, pues hacía referencia a la torre del submarino que había sido vista a 800 millas a abor del «Athenia"; que de la plataforma de la torra había salido una señal y que sonaron ocho explosiones, sumergiéndose el submarino.

El Departamento de Estado, que siguió practicando averiguaciones, descartó las declaraciones del capitán y tripulantes del buque por considerarlas interesadas, y basa su informe en las declaraciones de los pasajeros americanos, las cuales en manera alguna demuestran que el buque haya sido torpedeado ni que se hubiera visto al submarino.

El buque se detuvo en tres puertos antes de salir para Nueva York —los de Glasgow, Belfast y Cobh— y se considera posible que se hubiera puesto una bomba en el barco en uno de ellos con el propósito de causarle daños y perjuicios a la Gran Bretaña.

LA NAVEGACION EN LOS RIOS DE HOLANDA, CASI HA CESADO POR LA NIEVE

AMSTERDAM, Holanda, enero 3. (Havas).—Los grandes ríos de Holanda comienzan a helarse, debido al intenso frío persistente. Hoy se informó de témpanos flotantes en el Rin, cerca de Lobith, y en el Wal, no lejos de Nimegue. La temperatura del agua es muy baja, lo cual favorece la formación de hielo que alcanza hasta el lecho de los ríos. Los buques comienzan a refugiarse en los puertos donde aguardarán el fin de los meses más crudos del invierno. El canal del Mosa y del Wal, libre todavía el martes, esta mañana amaneció cubierto de una capa de hielo que tuvo que ser rota con la ayuda de poderosos remolcadores. Se espera poder mantener por algún tiempo libre la circulación en el canal. Ha habido que romper varias barreras, también creadas por los hielos, en la superficie del Mosa, especialmente a la altu de Roermond y de Sambek.

Por orden de las autoridades se suspendió hoy la navegación en la corriente del Mosa, hacia Amont, y es posible que tenga que serlo igualmente hacia Aval, esta misma noche.

M.E.C.D. 2016

REGISTRANSE MUCHAS RENUNCIAS DE CANDIDATOS PARA REESTRUCTURAR CANDIDATURAS DE LA COALICION

EL VERGONZOSO EN PALACIO

Bien dicen que al vergonzoso
Lo trujo el diablo a palacio.
(Tirso de Molina).

No hay la menor duda de que el verdadero puesto del ciudadano Jacobo Dalevuelta estaba incluído, por designios inapelables de la santa Democracia que a todos nos apareja, en el último párrafo de la larga lista de las personas llamadas a congratular, en Año Nuevo, al señor Presidente de la República.

Pero circunstancias singulares removieron el último párrafo de esa lista, y Jacobo Dalevuelta vino a dar en Palacio con los primeros invitados.

Sin que él mismo se diera cuenta del suceso vióse trepando la gran escalera de mármol entre vistosos uniformes de gala, respetables sombreros diplomáticos áureamente decorados, y austeros levitones de una gravedad conturbadora y solemne.

La sorpresa que le produjo tan brillante acompañamiento no le permitió reflexionar respecto a su liberación, siquiera momentánea, de la tutela paternal y rígida del Protocolo, el cual, como todos saben, es tan celoso de las jerarquías y las distancias, que por ninguna cosa del mundo se arriesgaría a situar al público que asiste a los grandes espectáculos, en otro lugar del que naturalmente le corresponde, aunque éste no resulte el más cómodo para disfrutar de la fiesta. Y tendría muy poca gracia que lo fuese, ya que, por lo común, el público paga para que los demás se diviertan.

x x x

Si en el pecho de Jacobo Dalevuelta anidasen otras ambiciones que no fueran las de un humilde ciudadano que sólo aspira a ser gobernado con suavidad, estoy seguro de que al encontrarse en el Salón de los Espejos y tan cerca del señor Presidente que podía estrechar su mano y hasta murmurarle al oído frases de adulona y babosa salutación, hubiera dicho para su capote.

«Como el Duque me reciba
«Secretario suyo soy».

x x x

Pero Jacobo Dalevuelta se abstuvo de hacer manifestaciones, y prefirió escurrirse cauto y silencioso, como una sombra, por los rincones y pasillos.

De esta suerte tuvo ocasión de tropezar con cierto individuo que, apostado junto al busto de Bolívar, trataba de pasar inadvertido de las gentes.

Su aire modesto, su indumentaria humilde y su ademán esquivo atrajeron las miradas de Jacobo, quien llegándose a él, le preguntó:

—¿Cuál es vuestro nombre, caballero?

—Podéis llamarme como os plazca—respondió el desconocido.

—Os llamaré «El Vergonzoso en Palacio» atendiendo a vuestra actitud escurridiza. Y ahora os preguntaré como en la comedia de Tirso de Molina:

—«Decidme, ¿qué colegís
De lo que aquí visto habéis?

—Pues colijo —respondió El Vergonzoso— que la ausencia de políticos y congresistas de una ceremonia como ésta, obedece a que el señor Presidente no tiene otra cosa que ofrecer sino sus votos más cordiales por la ventura personal de cuantos se llegan aquí a rendirle sus respetos...

—En años anteriores daba lo mismo que hoy. Sin embargo...

—Entonces no existían la mesa redonda, ni la Constituyente, ni el aplazamiento de las elecciones, ni el proyecto de podar los períodos de los congresistas; medida ésta, propiciada por los legisladores a quienes aún les queda mucho tiempo por delante en el disfrute del curul parlamentario, pero que a los futuros padres de la patria —amenazados de reajuste— los tiene echando chispas. Por otra parte...

—¿Algo más?

—Los políticos se encuentran ahora muy preocupados estructurando su porvenir. Es una tarea bastante al margen de los cumplidos y de las tradiciones. Hay que agregar también que la brújula donde esos políticos buscan orientaciones de personal interés nunca estuvo en el Salón de los Espejos.

Al llegar a este punto de la conversación, Jacobo Dalevuelta hizo una profunda reverencia, despidiéndose.

Y recordando nuevamente la comedia de Fray Gabriel Téllez, recitó:

«Bien se ve a lo que viene
El Vergonzoso a palacio».

J. Castelló Montenegro.

Qué opina Ud.?

Ciertos taumaturgos (?) dicen que la fe todo lo puede. La Ciencia sostiene que la fe ayuda, pero que no lo es todo. ¿Qué opina usted?.

Sin reclamar para sí facultades sobrenaturales especiales, diariamente los médicos liberan del cautiverio de la enfermedad a cientos y miles de personas. Esto es particularmente evidente cuando los males a combatir son del

ESTOMAGO, afecciones concomitantes al **hígado y VESICULA,**

úlcera gástrica o duodenal, COLITIS - Intestinos,

y cuando la elección del remedio recae en el **notable**, en el **prodigioso**

BISMÁGEN

AVISO: Al comprar Bismágen, el famosísimo y legítimo Bismágen que médicos insignes prescriben y todo el mundo elogia, fíjese que la palabra Bismágen no está separada por NINGUNA RAYA ó GUION. No lo confunda con burdas imitaciones sin valor. ¡Cuidado! No acepte imitaciones... ¡ni regaladas!.

Dolor de Estómago, Digestiones lentas o dolorosas, Empacho gástrico, Vómitos de líquido o de sangre, Acidez, Eructos agrios, Ardentía, Gases, Dilatación, Mala respiración, Mal aliento, Espasmos, Cólicos, Fermentaciones intestinales, Diarrea o estreñimiento, Dolor de vientre y espalda, Inapetencia, Desnutrición; ¿presenta su mal alguno de estos síntomas?

Más personas usan y expresan admiración por Bismágen que por todos los demás similares juntos. —Piense usted animosamente en eso, y... Ensaye con un frasco del **maravilloso patente Bismágen y**

bendecirá la hora en que decidió tomarlo.

NOTAS POLITICAS

Renuncias de candidatos en la provincia de la Habana

En la sesión que ayer hubo de celebrar la Junta Provincial Electoral de la Habana, conoció de las sesenta y cuatro renuncias de candidatos a distintos cargos electivos por los partidos políticos que aquí detallamos.

La mayor parte de estas renuncias son para abviar pactos electorales, facilitando de esta manera cualquier solución en el curso de las gestiones que se vienen realizando en el seno de los distintos Partidos Políticos de la Coalición.

He aquí la relación.

Partido Liberal

Senador: Dr. Rogelio Díaz Pardo.

Gobernador: Dr. Rafael Guás Inclán.

Representantes: Consuelo Cruz Izquierdo, Enrique Pizzi de Porras y Jaime Llambés Toldrá.

Consejeros Provinciales: Joaquín Massip Domínguez.

Alcalde: Dr. Gustavo Gutiérrez Sánchez de La Habana.

Concejales: Eduardo García Hernández, Isabel Jurado Penichet, José Lino Mesa y José Antonio Fernández, de Güines; Antonio Suárez Díaz, de Regla.

Conjunto Nacional Democratico

Senador: Alberto González Pérez.

Representantes: Julio R. Hernández y Pedro León.

Consejeros Provinciales: Atilano Joaquín Grillo.

Alcaldes: Rogelio Hernández Rernández, de San Antonio de los Baños; Rafael Torres Martull, de Isla de Pinos; Julián González Carrasco, de Melena del Sur.

Concejales: Antonio Alejandro del Pozo, de la Habana; José Benavides Pérez, Rafael Piñeiro, Nemesio Rivero González, y Manuel Blanco Llorca, de Isla de Pinos; Rafael León Ginebra, Avelino Tápanes de Güines; Gabriel Cubría Roura, de Guanabacoa.

Unión R. Comunista

Alcaldes: Manuel Valdés Rodríguez, de Santiago de las Vegas; Sergio Pérez Bernal, de Bejucal.

Concejales: Faustino Rosa González y Norberto Quintero Martínez, de La Habana; Francisco Pérez, Francisco de la Cruz García y Luis Villar Sasso, de Güines; Alfredo Olivera y Anselmo González Suárez, de Regla; Narciso Rodríguez González, de Santiago de las Vegas; Juan Beltrán, de Madruga; Flora Molina Almeida, de Santa María del Rosario; Juan de la Torre Menéndez, de Bejucal.

Unión Nacionalista

Alcalde: Rogelio Roque Olazábal, de Batabanó; Porfirio Pérez Rodríguez de Madruga.

Concejales: Eladio Mena Herrera, de la Habana; Benito García Batista y Carlota Herrera Mora, de Güines.

Nacional R. Realista

Concejales: Francisco Montalvo y Díaz, de la Habana; José Armas Galviño, y Sergio Fernández Iturral de, de Marianao; Angélica Gándara Sánchez, Norberto Roselló Mazorra y Alberto Sánchez Vélez, de Batabanó, María Amalia Sigrel de Güines.

Socialista Demócrata

Concejales: Aurelio Molinero Cañas, Bernardo Santa Cruz Linares, Eduardo Soler, Angel Hernández y González, Engracia Fernández, Eufemio Huesa Huesa, Oscar Ruano, Isabel Betancourt, Angel García del Busto, Pedro Sanjurjo García, Estela Vázquez y Arturo Vázquez Bello, de la Habana.

Acto abecedario en el Cerro

Con animación se efectuó un acto político organizado por el señor Rafael Fundora, presidente del ABC en el barrio del Cerro.

Tuvo efecto en Calzada del Cerro 2,011 asistiendo grupos abecedarios de los barrios de Puentes Grandes, Cerro y Villanueva.

En Arroyo Apolo

Los abecedarios de Arroyo Ajolo, que preside el señor Cándido de la Torre, inaugurarán esta noche el club «Pío Alvarez.»

En el acto harán uso de la palabra los doctores Gustavo Cuervo Rubio y Jorge Mañach.

La Provincial Cenedista

Para esta tarde, a las tres, ha sido convocada la Asamblea Provincial del Partido Conjunto Nacional Democrático.

En esta junta deben cubrirse las vacantes que se hayan producido en la candidatura.

—Con el objeto de darle entrada en la candidatura a elementos incorporados recientemente al Conjunto, se reunirá también el sábado, a las tres de la tarde, la Asamblea Municipal del Partido.

El sesión permanente las asambleas Conjuntistas de Camagüey

CAMAGUEY, enero 3. (Por telégrafo, al DIARIO).—Ayer se reunieran en el Hotel Camagüey las asambleas municipal y provincial del partido Conjunto Nacional Democrático, acordando declararse en sesión permanente hasta el día 11 en que volverán a celebrar junta.

—Llegaron a esta ciudad los restos del doctor Diego Don Rodríguez, secretario de la Administración Municipal, y hermano del Alcalde, fallecido en la Habana.

Con motivo de habérsele concedido licencia electoral a la señorita Clemencia Pichardo, Superintendente de Escuelas, que ha sido nominada candidata a Representante por el partido Liberal, ha sido nombrada para sustituirla la señora Elvira Paneque y Cabrales, Inpectora Escolar del Distrito de Nuevitas. —Hernández, corresponsal.

Denuncian al Alcalde de Bayamo por desempeñar sus funciones a pesar de la licencia electoral

BAYAMO, enero 3. (Por telégrafo, al DIARIO.).—Transcribo un telegrama cursado por el doctor Quintín George, denunciando la actuación del señor Quintiliano Rosabal, alcalde municipal. «Presidente Junta Provincial de Oriente. Santiago de Cuba. Sin perjuicio de ejercitar derechos perjudicados al producir querella por la comisión de un delito sancionado por el artículo 358 del Código Electoral, a los efectos del artículo 121 del mismo cuerpo legal en relación con el 117, elevo mi protesta por coacción moral ejercitada por el alcalde municipal señor Quintiliano Rosabal Morales, propuesto candidato a Representante por el Partido Unión Nacionalista, quien abusando de las funciones de su cargo, acaba de separar ilegalmente al secretario de dicha administración municipal, doctor Manuel E. López Quintana, por haber librado certificación al amparo del artículo 65 del mismo Código Electoral, expresiva de estar aquí desempeñando sus funciones como alcalde. (fdo) Quintín George, Presidente del Comité Ejecutivo del Partido Liberal.—Corresponsal.

Comités que actúan pro-Landa

Diversos comités se han constituído últimamente en esta capital para defender la candidatura presidencial y vice presidencial Batista-Beruff Mendieta y la del doctor Gabriel Landa, actual Representante a la Cámara, para Senador.

Los amigos del doctor Landa se reunieron, separadamente en Infanta 707, altos; San Nicolás 358, en el barrio de los Quemados, Marianao en el barrio de Santa Teresa.

Entre las persoinas que asistieron a estos actos en favor de la candidatura senatorial del doctor Landa, se encontraban los señores Alberto Alemany, Víctor Suárez, Jorge de Zaldo, Domingo Delgado, Luis Menéndez, Carlos Salmón, Angel Rodríguez, Nicolás Linares, Jorge Bacot, Berta Alvarez, Josefa Alvarez, Darío Alvarez, Sabás González, Yera San Martín, María L. Torres, Adriana Betancourt, Tiburcio Martínez, Ezequiel Cuevas, Coralia Targarona, Jenaro Fernández, Luis A. Alvarez, Evaristo González, José Soublette, Leandro Domínguez, Jesús Rey, Felipe Armand, José Villalobos, Filomeno Rodríguez, Zoila García, Antonio Alfonso, A. Riera Roberto Posada, Lilia Alfonso, Domingo Linilla, Armando Rodríguez, Daniel Peñalver, Felino Pérez, José M. de la Torre, José Otero, Gregorio Fleites, Esteban Navarrete, Francisco Chacón, Segundo del Valle y Jaime Mir.

Cenedistas del Príncipe

En la casa calle 2 No. 287, entre 35 y 37, Vedado, tomó posesión la Avanzada del CND del barrio del Príncipe.

Hicieron uso de la palabra en ese acto los señores Gustavo Rodríguez, José M. Fernández, Gervasio Herrear, Pablo Cablera, Juan Ortiz, Apolinar Cigaray, Miguel Capetillo, Estela Valdés, José M. Castillo, Angel Manzano y otros, estando el resumen a cargo del señor Fernando Mancera, presidente del ejecutivo provincial.

ACUERDOS DE LA PROVINCIAL LIBERAL VILLAREÑA

SANTA CLARA, enero 3. (Por telégrafo, al DIARIO).—Trascendental reunión celebró esta tarde la asamblea provincial del Partido Liberal con nutrido quorum y asistencia además de conocidos jefes municipales y provinciales del Partido.

El senador Capestany presentó la renuncia de su cargo de presidente del ejecutivo provincial, siéndole ratificada la confianza por la asamblea, por estimar su actuación identificada con los intereses del Partido en la provincia y con la ideología liberal.

Todos los candidatos postulados para los cargos de Gobernador, Senadores, Representantes, Consejeros, Alcaldes Municipales, Concejales y Compromisarios hicieron constancia de su renuncia que firmada ponen a disposición de la asamblea provincial.

Este acuerdo obedece a lo que en definitiva acuerde hacer el Partido en relación con la que estiman confabulación de otros partidos integrantes de la Coalición Socialista Democrática, para despojar al Partido Liberal de las posiciones que éste considera le corresponden.

La asamblea, en tal virtud acordó paralizar sus gestiones de carácter electoral manteniendo una actitud expectante hasta el resultado final de la conferencia consiliatoria y la actitud definitiva que adopten los partidos afines que figuran en la Coalición en relación con el Partido Liberal. **Armando Machado**, corresponsal.

El senador Capestany, presidente de la Asamblea Provincial del Partido Liberal en Santa Clara, que ayer se reunió en aquella capital, nos envió el texto de una declaración de principios de ese organismo, cuyos acuerdos son:

Primero: Declararse en situación expectante; y en su consecuencia no considerar renuncias de candidatos ni proceder a hacer nuevas postulaciones.

Segundo: Demandar la inmediata reunión de la Asamblea Nacional; para que trace una orientación política definitiva y comunicar estos acuerdos a los organismos inferiores y candidatos postulados por el Partido.

Santa Ciara, enero 3 de 1940.

EN LAS OFICINAS DE LA COALICION

—Visitaron las oficinas del control de la Coalición Socialista Democrática, las siguientes personas: Cecilio Gómez, líder liberal de Ciego de Avila; Lydia Hernández, presidenta del comité progresista «Amigos de Batista»; Anita Sánchez de Cárdenas; Juana Aldama; Nena Lazcano, Mery González, José de la Rosa, Marina Canseco, Dora Salazar, Pura Valverde, Severiano Díaz, Pedro Sánchez, Juan Galarraga, Germán Valdespino, Rubén León, Carlos M. Alvarez, Pedro Macau, Oscar Ruano, Roberto Gutiérrez y Coquito Montalvo.

—Visitaron las oficinas de la Coalición Socialista Democrática una comisión compuesta Candita Gómez Calás, Graciela Marín, Virginia Fernández, Dora Grillo, Eloisa García, Carmelina Suárez, Dolores Aguila, Ana Carazán, Josefina Bomballer, Rosa M. Elena, Esperanza Fornaguera, Consuelo Bert, G. Blanco, María V. Socorrás, J. Sancio, Mina Pérez Chaumont, María M. López y otras. Se proponen organizar una excursión integradas por elementos femeninos que recorrerá el interior de la República en propaganda política en favor del coronel Batista.

—Mañana se constituirá en el barrio de Jesús María un comité de la «Antorcha Socialista Amigos del coronel Batista'. Anoche quedó organizado el comité correspondiente al barrio de la Ceiba.

Propaganda en Pinar del Río

Nuestro corresponsal en Pinar del Río, Guillermo Rodríguez, nos informa que desde las primeras horas del día, ayer recorrió las calles de la ciudad pinareña un carro luminoso anunciando la candidatura presidencial el Coronel Batista. En dicho carro que posee equipo cinematográfico se exhiben films revelando las obras realizadas por el candidato presidencial de la Coalición durante su estancia en la jefatura del Ejército, causando verdadera admiración sobre todo dentro de las clases pobres del pueblo, donde más directamente ha influído el programa progresista del coronel Batista.

Sigue informándonos nuestro corresponsal de la complacencia con que ha sido acogida en los círculos políticos de esa provincia, la posibilidad de que lleguen a un acuerdo los partidos de gobierno y de oposición que permita la celebración de los comicios generales en breve plazo.

HOY SE REUNE LA OPOSICION

A las once de la mañana, se reunirán hoy los Jefes nacionales de los Partidos de Oposición con los delegados respectivos que actúan en la Sub-comisión técnica.

En este cambio de impresiones de los dirigentes de la Oposición serán adoptados acuerdos relacionados con la junta que en horas de la tarde celebrará la Subcomisión técnica con el Presidente de la República en la finca «Párraga» y se conocerá la aceptación o negativa de los miembros de la oposición del proyecto sobre los términos de renovación del Congreso.

CAMARA

Muy pocos representantes aparecían en el hemiciclo cuando fué abierta la sesión ordinaria de ayer en la Cámara.

Ocupaba la presidencia el señor Baldomero Surós.

Pero antes de comprobarse el quorum el señor Quintana solicitó que la asamblea se declarase secreta, y se acordó así.

Diez minutos después terminaba el acto.

Según noticias recogidas por los reporters, aunque no confirmadas oficialmente, en dicha sesión entre otros asuntos tratóse de un proyecto de amnistía.

En Encrucijada

ENCRUCIJADA, enero 3. (Por telégrafo, al DIARIO).—El primer sumario iniciado por el Juzgado de Instrucción de esta ciudad en el presente año, se relaciona con una infracción del Código Electoral en el colegio Uno del barrio Centro, por testimonio remitido por la Junta Electoral.—Ayllón Ferrer, corresponsal.

Reformarán el reglamento de la cartera dactilar, para que llene de un modo efectivo su cometido

El Secretario interino de Gobernación hizo una visita al Consejo Superior de Defensa Social. Se le concedió licencia electoral al Gobernador villareño Sr. Gálvez

El Secretario interino de Gobernación, doctor Domingo F. Ramos, visitó ayer las oficinas del Consejo Superior de Defensa Social, establecidas en el edificio de la Secretaría; le acompañaban el Secretario en propiedad y en uso de licencia electoral, señor Félix del Prado y el Subsecretario interino doctor Octavio Galcerán Laredo.

Los visitantes fueron cumplimentados por el presidente del Consejo, doctor Guillermo Portela, el Secretario General doctor Francisco J. Ponte Domínguez y los Secretarios de las Secciones Técnica y Administrativa, respectivamente, Dres. Armando M. Raggi y Antonio Beruff Andrés, así como por los demás miembros del Consejo, cambiándose entre todos frases expresivas de los mejores deseos para el éxito de sus respectivas misiones.

El repetido Consejo de Defensa Social, que celebró sesión ayer, acordó citar para el próximo día 9, a las diez de la mañana a los médicos antropólogos aprobados en los exámenes de oposición recientemente celebrados.

Mañana, viernes, el repetido Consejo celebrará sesión extraordinaria; finalmente, se nos informó ayer que la subasta para suministro de víveres en las cárceles y en el Presidio Modelo —Reclusorio Nacional de Varones— establecido en Isla de Pinos, se adjudicará a la firma comercial González y Martínez, de esta capital.

Licencia electoral al Cor. Gálvez

Por haber sido postulado candidato a Gobernador por la provincia de Santa Clara el coronel Gabino Gálvez, que actualmente desempeña el mismo cargo, le ha sido concedida licencia electoral, de conformidad con el artículo 121 del Código.

Nuevo reglamento de la cartera

El Secretario de Gobernación, Dr. Ramos, ha designado una comisión para que reforme el reglamento de la Dirección General de la Cartera Dactilar del Chofer, por haberse demostrado en la práctica que adolece de defectos. Está integrada esa comisión por tres miembros de la Federación Nacional Obrera de Transporte, un delegado de la Corporación Nacional de Turismo, un miembro del Automóvil Club de Cuba, uno de la Federación Médica, uno de las escuelas de automóviles, dos funcionarios de la citada Dirección y el subdirector de la Cartera, señor Francisco de P. Muñoz, que fungirá de presidente. La comisión, además, procederá a confeccionar un proyecto de bases para la legislación que se estime adecuada para todos los servicios relacionados con el Registro Nacional de Conductores de Vehículos de Motor.

El CND en Güira de Melena

El día diez del presente mes se reunirá en Güira de Belena, la Asamblea Municipal del Partido Conjunto Nacional Democrático.

La junta tendrá lugar a las cinco de la tarde en Céspedes 71 entre San José y Moreno.

Se designarán las personas que en representación del partido, formarán parte de las mesas electorales que funcionarán próximamente.

Firman la convocatoria los señores Emilio Macías Sosa, presidente y Roberto Marrero, secretario de correspondencia.

Radiación femenina

Hoy, de cinco a seis de la tarde, el radio-periódico «Futuro», que dirige la señora Conchita Castanedo de López, trasmitirá una radiación especial, con motivo de cumplirse el sexto aniversario de la firma del decreto que le concedió el voto a la mujer.

Harán uso de la palabra: Vicentina Antuña, Camila Enríquez Ureña, Elena Mederos, Ana Echegoyen, Fina Forcade, Pilar Palma, Margarita Guerra, Julia Santana, Silvia Martell, Evangelina de la Llera, Emilia López y Alicia Hernández.

OFICIAL

«TRIBUNAL SUPERIOR ELECTORAL. AVISO DE SUBASTA.—SE HACE PUBLICO que hasta las dos y treinta p. m. del día 10 del entrante mes de enero, se recibirán en la Secretaría de este Tribunal proposiciones en pliegos cerrados para la subasta de parte de las boletas electorales y otros materiales que habrá de adquirir el Tribunal para suministrar a los Organismos Electorales subordinados, y las proposiciones se abrirán públicamente dicho día y hora. Los Pliegos de Condiciones están de manifiesto en esta Secretaría. Habana, 30 de diciembre de 1939. Dr. A. Menéndez Carballo, Secretario».

Ene. 2, 3, 4, 5, 9, 10.

BALSA Y HERMANOS

E. P. D.

EL SEÑOR

MANUEL RODRIGUEZ NIETO

HA FALLECIDO

Y dispuesto su entierro para hoy jueves a las 4 p. m., los que suscriben, en su nombre, y en el de la madre y hermanas, (ausentes); hermano político, primos y demás familiares, ruegan a las personas de su amistad se sirvan concurrir a la Capilla de la Quinta La Benéfica, para desde allí acompañar el cadáver al Cementerio de Colón, favor que agradecerán.

Habana, Enero 4 de 1940.

BALSA Y HERMANOS

E. P. D.

LA SEÑORA

PASCUALA AGUILAR VDA. DE CANLE

HA FALLECIDO

Y dispuesto su entierro para las 4 p. m. de hoy, jueves, los que suscriben, hijas e hijo político, invitan a las personas de su amistad para que concurran a Larmparilla número 404, Funeraria Infanzón, para desde allí acompañar el cadáver al Cementerio de Colón, favor que agradecerán eternamente.

Habana, 4 de Enero de 1940.

Carolina y María Canle Aguilar; William Price.

SUAREZ GUTIERREZ Y COMPAÑIA

E. P. D.

NUESTRO EMPLEADO

Manuel Rodríguez Nieto

HA FALLECIDO

Y dispuesto su entierro para hoy, jueves, a las cuatro de la tarde, los que suscriben ruegan a las personas de su amistad se sirvan concurrir a la Capilla de la Casa de Salud "La Benéfica", para desde allí acompañar el cadáver hasta el Cementerio de Colón, favor que agradecerán.

Habana, Enero 4 de 1940.

SUAREZ GUTIERREZ Y COMPAÑIA

E. P. D.

EL SEÑOR

MANUEL QUINTIN BOLAÑOS Y FUNDORA

Comandante del Ejército Libertador

HA FALLECIDO

Y dispuesto su entierro para hoy, jueves 4 de enero de 1940, a las 4 p. m., los que suscriben, hermanos, sobrinos y demás familiares, invitan a las personas de su amistad para que se sirvan concurrir a la casa mortuoria, calle de Buenaventura, número 719, esquina a San Mariano, Víbora, para desde allí acompañar el cadáver hasta el Cementerio de Colón, favor que agradecerán.

Habana, Enero 4 de 1940.

Rosario Bolaños Fundora; María Antonia Martínez viuda de Bolaños; Prima Rodríguez viuda de Bolaños; Encarnación, Sara y Joaquín Lastra y Bolaños; Dr. José María, Miguel, Jesús y José M. Bolaños; doctor Rigoberto Cordovés; Ramón Hernández; Francisco Villaoz; Dr. R. Alvarez Montano.

Relación de las VIDRIERAS que admiten los VALES especiales de "EL SOBRE DE LA SORPRESA",

HABANA

CAFE LA CENTRAL, de Reina y Aguila número 627, Carlos García.
CAFE EL ESPECIAL, Reina número 460, Piedad Guin.
CAFE LA GIRALDA, Reina y Chávez, Santiago Quintana.
CAFE LA SUERTE, Reina y Rayo, Manuel Gutiérrez.
LA MARINA, Prado y Teniente Rey, José Marsicano.
BAR MISSISSIPI, P. Martí 619, G. Gutiérrez.
CAFE CONGRESO, Paseo de Martí número 555, José Cosseiro.
HOTEL RITZ, Neptuno y Perseverancia.
CASA MARTINEZ, Neptuno y Escobar, Benigno Martínez.
LA FE, Industria y Refugio, José Núñez.
LA DIANA, San Lázaro y Lealtad, Joaquín A. Martínez.
ENCANTO, San Nicolás número 54 esquina a San Lázaro, Primitivo Menéndez.
MANHATTAN, San Lázaro y Belascoaín, Alejandro Vidal.
EL SOL DE CUBA, Belascoaín número 412 esquina a Zanja, José Pando.
CAFE REGINA, Belascoaín 1114, José Soto.

JESUS DEL MONTE

CAFE ORIENTE, Monte número 1174, Esquina de Tejas, Joaquín Dueso.
BAR EL PUENTE, 10 de Octubre, número 201, Alfredo Vallina.
CAFE LAS DELICIAS, 10 de Octubre número 312 frente a Municipio, Juan Alonso.
CAFE LA MONTAÑESA DE TOYO, 10 de Octubre número 381 y Luyanó, Caurs y Co.
CAFE APOLO, 10 de Octubre número 448 esquina a Santos Suárez, Fernandez y Co.
CAFE TOSCA, 10 de Octubre número 1018 y E. Palma, de Sixto y Penabad.
CAFE LOS CASTELLANOS, 10 de Octubre y San Francisco, Manuel González.
JUAN DELGADO y SANTA CATALINA, Rodríguez Méndez.

LUYANO

CAFE LA NUEVA HACIENDA, Calzada de Luyanó y Villanueva, Emilio Lavín.
CAFE LUYANO CENTRAL, Calzada Luyanó número 270 y Fábrica, Rafael Romay.
CAFE TRES HERMANOS, Concha y Luyanó, Angel C. Cueto.
CAFE LA VIRGEN DEL CAMINO, Calzada Güines y E. de Guanabacoa, Díaz y Hermano.

VEDADO

EL NUEVO ROSAL, San Lázaro e Infanta, Theodoro González.
EL NUEVO CHALET, 23 esquina a 12, Manuel González.
EL NIAGARA, Línea y 18, López y Morales.

CERRO

BAR PALATINO, Palatino número 41, José María Martínez.
EL ROBLE, Cerro y Santa Teresa número 1968, Wesga y Hermanos.
LA VENCEDORA DEL CERRO, Cerro número 1814, José Benítez.
VIDRIERA MIGUEL, Cerro número 2153, Miguel Macho.
EL 24 DE FEBRERO, Santa Catalina y Lombillo, Ramón Montero.
LA VIRGEN DEL CAMINO, Cerro y Palatino, Cándido González Díaz.
LA CASA ANGEL CONDE, Salvador y San Gabriel, Cerro.
EL CENTRAL, Salvador y Resguardo, Cerro.

MARIANAO

CAFE RAUL, Real 149, Jesús Souto.
LA CASA PEPE, Real 179, José González.
EL GUINERO, Real 51, Emilio Brito.

REGLA

LA ESPECIAL, Emboque de Regla, Aníbal Samaniego.
LA INTERNACIONAL, Martí entre Céspedes y Amargura, Aníbal Samaniego.
EL CHORRITO, Martí y Arburquerque, Aníbal Samaniego.

GUANABACOA

CASA NORIEGA, José Pendal, Martí, número 1.
EL 20 DE MAYO, Pepe Antonio, 15½, Enrique Gayoso.

COMPRE "AVANCE" TODAS LAS TARDES

M.E.C.D. 2016

MILES DE PERSONAS DESFILAN ANTE EL TUMULO DONDE FUE COLOCADO EL CADAVER DE MONSEÑOR MANUEL RUIZ

DESDE LA S. M. I. CATEDRAL, 200 REPIQUES DE CAMPANAS DIERON A CONOCER LA INFAUSTA NUEVA

Le rinden guardia permanente representantes de todas las asociaciones católicas constituídas en Cuba. Fervoroso tributo del pueblo que lo adoraba por sus altas virtudes

EL SEPELIO SE EFECTUARA ESTA TARDE. ALGUNOS DATOS BIOGRAFICOS DEL QUERIDO Y BUEN PASTOR DESAPARECIDO

Cuarenta y dos años de Sacerdote, 18 de Obispo y 14 de Arzobispo y Administrador Apostólico, son lo suficientes para destruir la robusta salud, aunque ésta sea de la fuerte constitución física y moral del Excelentísimo Monseñor Manuel Ruiz y Rodríguez, Arzobispo de la Habana y Administrador Apostólico de la Diócesis de Pinar del Río.

Su salud hacía tiempo que venía siendo un tanto delicada, pero nada hacía presagiar, un fatal desenlace, por cuanto se había repuesto en sus recientes viajes a Roma, a practicar la «Visita ad limina» y a Washington a recibir el Doctorado «Honoris Causa» de la Universidad «América» de la cual había sido su alumno eminente, reposición que se reafirmó en el Balneario de San Diego de los Baños, en una temporada, durante el pasado diciembre.

Nada presagiaba enfermedad cuando el domingo, a las dos de la mañana, tuvo un fuerte ataque de «Colitis», que logró disminuir su médico de cabecera, el doctor Cueto, pero el martes, a las once de la noche, sobrevino un ataque al corazón. Vista la gravedad, hubo consulta médica, a la cual acudieron el doctor Núñez Portuondo y otros galenos, avisándose rápidamente al Cabildo Catedral, Párrocos y superiores de Ordenes Religiosas y a su confesor el R. P. Arias, S. J., procediéndosele a administrar los últimos Sacramentos conforme al Ritual episcopal.

Se le impartió la Bendición Papal.

El doctor Cueto puso a contribución todos los recursos de que dispone la Ciencia médica, pero todo en vano, había llegado para el justo varón y santo Prelado la hora de la recompensa eterna a sus heroicos méritos y a su eminente virtud. A las 4 y 50 de la mañana, un colapso cardíaco, tronchó su preciosa vida temporal y le abrió las puertas de la vida eterna de la gloria.

Al entregar su espíritu al Creador, rodeaban su lecho de muerte, su médico de cabecera doctor Cueto, su confesor P. Arias, S. J.; su Mayordomo, M. I. Pbro. Manuel Rodríguez; su Secretario particular, Mons. Arcadio Marinas, el Cabildo Metropolitano en pleno, con su Presidente, Monseñor Manuel Arteaga y Betancourt, varios señores Curas Párrocos y Superiores de Ordenes Religiosas y los fieles sirvientes.

Certificada la muerte, se cumplieron las prescripciones reglamentarias, anunciando su muerte, primero a los circunstantes y después al Honorable señor Presidente de la República, al Nuncio Apstólico, al Arzobispo de Santiago de Cuba y Obispos de Camagüey, Cienfuegos y Matanzas y a las autoridades.

Al Clero y fieles, se lo comunicó la Catedral con los doscientos toques de campana y siete Clamores de ritual, contestando en el acto las campanas de todos los templos habaneros, las cuales, así como la Catedral, doblarán a muerto cada hora mientras el cadáver permanezca en capilla ardiente e incesantemente durante el sepelio, que será hoy por la tarde.

La muerte de Monseñor Ruiz, causó dolorosísima impresión en todas las clases sociales y en el pueblo, pues Monseñor Ruiz, por todos era venerado, como varón de acrisoladas virtudes y prudente sabiduría.

La Iglesia y la Patria están de duelo por su sentida muerte.

Embalsamado el cadáver fué llevado a la S. M. I. Catedral, conforme a las disposiciones del Ritual episcopal, colocándosele en el suntuoso Túmulo levantado.

La Catedral está enlutada, así como el trono y silla arzobispales.

En el acto dieron comienzo las Guardias, siendo las primeras cubiertas por el M. I. Cabildo Catedral, Párrocos, Clero regular y secular. Siguen prestándoselas las múltiples Asociaciones católicas, que rezan continuamente el Santo Rosario y el «De Profundis», por el eterno descanso del inolvidable Pastor, que ha pasado por esta su tierra, derramando el bien a manos llenas.

Una vez acaecida su muerte, en la Santa Metropolitana Iglesia Catedral, se celebraron tres Misas de Requiem por su eterno descanso por señores Capitulares. En el Sagrario de la Catedral, la celebró el Cura Vicario de la Catedral, R. P. Rogelio Monet.

Hoy darán comienzo las Misas, desde la hora más temprano, que las rúbricas permiten, pudiendo comulgar en ellas los fieles.

Las Misas serán de Requiem, por ser de cuerpo presente, únicas que se pueden admitir en la Liturgia de Pascuas y Reyes.

A las nueve de la mañana, serán las solemnísimas exequias y responso. Serán magníficas sobre toda ponderación.

El sepelio será imponentísima manifestación de duelo, que presidirán el Nuncio de Su Santidad en Cuba, los Prelados, V. Cabildo Metropolitano, Autoridades y Corporaciones Eclesiásticas, Civiles y Militares.

El pueblo desfila ante el cadáver, en la capilla ardiente, en inmensa muchedumbre.

Le rinden guardia permanente, alumnos del Seminario, Caballeros de Colón, la Asamblea de Cuarto Grado en uniforme de gala, Caballeros Católicos, Federación de la Juventud Católica Cubana, Agrupación Católica Universitaria, Congregantes de la Anunciata, Terciarios, Sección Adoradora Nocturna de la Habana y Consejo Supremo de la Adoración Nocturna Cubana.

Fuera del Catafalco se hallan ocupando los bancos, multitud de señoras y señoritas, que ostentan sobre sus pechos diversas insignias, según la Orden Tercera, Cofradía, Congregación o Asociación, a que pertenecen.

Una vez fallecido el Prelado de una Diócesis, el Cabildo debe reunirse dentro de los nueve días, para elegir Vicario Sede Vacante.

De todas partes llegan mensajes de pésame al V. Cabildo Metropolitano.

El DIARIO DE LA MARINA se une doblemente a este sentidísimo duelo, como Decano de la Prensa Cubana y como diario católico, que siente profunda pena por la muerte de su Venerado Pastor, Monseñor Manuel Ruiz y Rodríguez, por cuyo eterno descanso ruega al Señor.

DATOS BIOGRAFICOS DE MONSEÑOR MANUEL RUIZ RODRIGUEZ

Clérigo, autor, Obispo de Pinar del Río y Arzobispo de la Habana

Nació en Corralillo, Provincia de Santa Clara, el 11 de diciembre de 1874. Recibió la educación primaria en la Habana, e ingresó en el Seminario de esta misma ciudad en 1887, permaneciendo allí hasta graduarse de Bachiller en Teología.

Pasó luego a los Estados Unidos, continuando sus estudios en la Universidad Católica de América, en Washington, donde se licenció en Teología.

A la generosidad del P. D. Manuel G. Cuervo debió el poder hacer sus estudios. En 1897 se ordenó de sacerdote el día 18 de diciembre, y en 1900 acompañó, como Capellán, a los maestros cubanos que en aquel año fueron a la Universidad de Harvard.

En su carrera eclesiástica ha desempeñado entre otros cargos los siguientes: Secretario del Cabildo de la Catedral de la Habana, Capellán de Coro, Secretario de Sumario, Secretario de Cámara y Gobierno de la Diócesis de la Habana, Capellán de Coro, Secretario de Cámara y Gobierno de la Diócesis de Cienfuegos, Fiscal Eclesiástico de la Primera; Cura y Vicario de Sagua la Grande, Párroco de Cruces, de Lajas y de Cienfuegos, Administrador de la Casa de Corrección y Profesor de cuatro Cursos de Latín y Humanidades en el Seminario de la Habana.

El año de 1907, el R. P. Ruiz es nombrado Obispo de Pinar del Río, siendo consagrado en la Catedral de Cienfuegos, el 11 de Junio, datando el nombramiento del mes de abril. Tomó posesión de la Mitra el diez de julio del mismo año.

En enero de 1925, el día 8, tomaba posesión del gobierno del Obispado de la Habana, en calidad de Administrador Apostólico; durante su administración fué elevado el rango de nuestra diócesis a Archidiócesis por medio de la Bula Pontificia «Inter praecipuas» de fecha diez de febrero de 1925.

A los pocos días súpose en la Habana la preconización de Monseñor Ruiz para Arzobispo de la Habana, tomando posesión de su nueva Archidiócesis el día 11 de junio de 1925, es decir 18 años después de haber sido consagrado Obispo de Pinar del Río.

En los catorce años que estuvo al frente de la Archidiócesis de la Habana y como Administrador Apostólico de la Diócesis de Pinar del Río, llevó a cabo una asombrosa labor, levantando y restaurando templos, fundando la Obra de las Misiones Parroquiales, celebró el Primer Congreso Catequístico, la Acción social, impulsó los estudios eclesiásticos, la enseñanza religiosa en niños y adultos, giró multitud de veces la Visita Pastoral, predicó sobreabundantemente.

Fué su vida un continuo apostolado.

Publicó más de noventa sapientísimas Pastorales, ha traducido la obra «Jesús de Nazaret». Ha publicado con el pseudónimo de Lucas del Cigarral, un libro de versos intitulado «Liras y Estrofas», así como una obra que lleva por título «Impresiones de un viaje a Tierra Santa»; ha publicado asimismo Puntos Doctrinales y Afirmaciones de Jesucristo.

Fué fundador además y Director de un periódico llamado «El Heraldo», de Pinar del Río.

Bien podemos decir que ha fallecido un santo y sabio Prelado de la Iglesia y una insigne gloria de Cuba en la virtud y en la ciencia.

Poseía la Cruz de Isabel la Católica, concedida por el gobierno monárquico español.

TREINTA Y NUEVE AÑOS DE EJERCICIO EPISCOPAL

Treinta y dos años de Obispo y Arzobispo, largo Vía-Crucis que ha de andarse en agonía. El aro de la mitra forrado por dentro de invisibles y lacerantes espinas. El báculo pastoral, cruz más abrumadora que el azadón del campesino. El débil corazón sacudido en «cotidiana inquietud por el amoroso gobierno de todas las iglesias de la diócesis, obligado a padecer por todos los que pecan, a derretirse por todos los que son escandalizados», escaldadas las mejillas por las lágrimas que le arrancan los hijos pródigos que no quieren volver a la casa paterna.

Grande gloria la de ser «puesto por el Espíritu Santo para regir la Iglesia de Dios»; fianza segura la de la sucesión apostólica, de predecesor en predecesor hasta dar la mano a Pedro, y por Pedro a Cristo; eficacia inagotable la de los carismas recibidos en el día de la consagración episcopal; vivificante y santificadora la asistencia del Paralítico... Formidable la responsabilidad.

Todas las conciencias de los fieles en la del Obispo. Doctor, ha de enseñarlos. Legislador, ha de ordenar la vida sobrenatural al bien común. Pontífice, ha de perpetuar el sacerdocio. Sólo él erige, traslada, secciona, une las parroquias en su diócesis. Y ha de acertar en todo. Un error del Obispo produce una catástrofe espiritual. Cómo ha menester de oraciones, de colaboración, de docilidad! Casi nunca baja del Calvario. Cuando los otros, cumplida su jornada, se recobran y se pertenecen, el Obispo, hasta en el sueño, piensa en aquella parroquia abandonada, en aquel párroco indotado, en la tempestad que se acerca, en las almas que se extravían...

Vos, en 39 años de pasión episcopal, habéis llenado vuestro deber. En más de 90 pastorales habéis adoctrinado a nuestro pueblo, y en varios volúmenes substanciosos bellamente escritos. Habéis predicado millares de sermones y, cuando llegó la oportunidad usásteis de la tribuna, en este certamen, en aquel centenario, como de un púlpito. Organizásteis las misiones a chorro en las dos diócesis que habéis regido. Fomentásteis la catequesis. Habéis creado escuelas servidas por religiosos en dondequiera que os ha sido posible. Alabado sea Dios, que os ha sostenido, alentado, bendecido, y que ahora os habrá otorgado el premio debido a vuestro heróico apostolado.

Descansad en la Paz del Señor, Siervo bueno y fiel.

SOLEMNES FUNERALES POR EL ETERNO DESCANSO DE MONSEÑOR RUIZ

Hoy, a las nueve de la mañana, se celebrarán los solemnísimos funerales de Pontifical por el eterno descanso de Mons. doctor Manuel Ruiz y Rodríguez, el inolvidable Arzobispo de la Habana y Administrador Apostólico de la Diócesis de Pinar del Río, oficiando de Pontifical Mons. Jorge Caruana, Nuncio Apostólico de S. S. en Cuba.

Oración Fúnebre

Una vez terminada la misa de Pontifical Mons. M. Arteaga y Betancourt, Vicario Capitular S. V., pronunciará la oración fúnebre del finado Arzobispo.

A continuación de la oración fúnebre tres Reponsos: dos semitonados y uno solemnísimo conforme al Ritual Pontifical.

Misas rezadas de Requiem de cuerpo presente, a las 5 a. m. darán comienzo misas rezadas de requiem, que continuarán hasta las 8 y 30 a. m., celebrando la primera el Vicario Curado del Sagrario de la Catedral Rvdo. P. Rogelio Monet.

El Nuncio Apostólico comunicó al Papa la muerte de Mons. Ruiz

Monseñor Jorge Caruana, Nuncio Apostólico de S. Santidad en Cuba, ha comunicado a la Santa Sede el sentido fallecimiento del Arzobispo de la Habana.

El Venerable Cabildo Metropolitano nombró Vicario Capitular y Ecónomo Sede Vacante

A las 4 p. m. de ayer se reunió en la Sala Capitular de la Catedral, para proceder a la elección, conforme a las Normas del Derecho Canónico, de los cargos de Vicario Capitular y Ecónomo Sede Vacante, recayendo la elección en los Monseñores doctor Manuel Arteaga y Betancourt y Evelio Díaz y Cía, respectivamente.

Los electos estarán al frente de la Diócesis hasta que sea designado el nuevo Prelado.

MUY SENTIDA LA MUERTE DE MONS. RUIR

PINAR DEL RIO, enero 3. DIARIO. Habana.— Ha sido altamente sentido en esta capital, el fallecimiento de Monseñor Ruiz Rodríguez, Arzobispo de la Habana. Los Caballeros Católicos y las Damas Isabelinas, así como valiosos elementos de Pinar del Río, han salido de esa para asistir al sepelio del ilustre prelado.

Monseñor Ruiz había residido entre nosotros durante muchos años, habiéndose construído por sus iniciativas el Asilo de Ancianos «San José de la Montaña», y realizado durante toda su vida obras pías, preocupado siempre por el bien general de todos los cubanos y sus feligreses. G. RODRIGUEZ. Corresponsal.

El homenaje a don Aquilino Entrialgo

En su cincuentenario con «El Encanto»

Rendirán hoy los gerentes y empleados de «El Encanto» un homenaje muy merecido al prestigioso miembro de esa gran firma comercial, Don Aquilino Entrialgo. Para festejar la fecha de su onomástico y para dejar constancia en un acto cordial, de lo que significan sus cincuenta años de leal y prívida dedicación al engrandecimiento de una empresa, cuya importancia traspone ya los límites del territorio nacional, se congrega la familia, numerosa y feliz, bajo la égida de esa institución triunfante.

Caballero intachable en el orden personal y social; comerciante de inmaculada reputación en el mundo financiero, y ciudadano dignísimo que brinda a la comunidad sus esfuerzos e iniciativas, el señor Entrialgo puede interpretar ese tributo de los empleados de «El Encanto» como el que merece de toda la sociedad donde, radicado hace medio siglo, ha sabido conquistar los más cálidos afectos y la más sincera estimación.

Mas, para «la gente de «El Encanto» el señor Entrialgo tiene otros merecimientos excepcionales que ha adquirido en el seno de la organización comercial y que han contribuído a crear en ella un ambiente de fraternidad y de cooperación: es «el hombre éxito» y el espíritu amplio y comprensivo que en unión de Don José y Don Bernardo Solís, dió el vigoroso impulso de su talento, y de sus iniciativas en constante evolución para el auge de «El Encanto»; el auge que significa el orgullo de sus colaboradores y la seguridad —desde el más humilde al más alto empleado— de una participación, acorde con sus merecimientos y con su categoría, conquistada a golpes de capacidad, en las ganancias de la empresa.

De ahí la eficacia de esa cooperación que ha llevado a «El Encanto» a la más alta posición en el mundo de los negocios. En cada hombre o mujer que allí labora, vive un ser agradecido y que se siente cobijado por la protección de un alto espíritu de justicia. Los altos empleados, sobre quienes pesan responsabilidades que pueden influir en las alternativas del negocio y que ponen sus iniciativas personales al servicio de la institución, tienen la recompensa de una participación en las utilidades, que les estimula a luchar con más ahinco y entusiasmo por el engrandecimiento de ella.

El alma comprensiva de Don Aquilino Entrialgo, en modernidad temperamental, le hacen advertir la necesidad imprescindible de ese estímulo, para quienes puedan colaborar en su éxito.

No es este, pues, el homenaje «standard» que los empleados rinden a los jefes «por costumbre», sino el reconocimiento de todos al talento, a la hombría de bien y al justiciero espíritu de Don Aquilino Entiralgo.

Hablando de él nos decía recientemente alguien que le conoce muy bien:

«Sentir, poseer, practicar un grado de iniciativa acorde con los avances del comercio moderno revelan una juventud espiritual sorprendente y encomiable».

Sean nuestros votos por la inquebrantable felicidad de quien, por prodigarla a cuantos le rodean, se hace más acreedor a su pleno disfrute.

ANUNCIO DE VADIA

REGALOS QUE ALEGREN LA VIDA

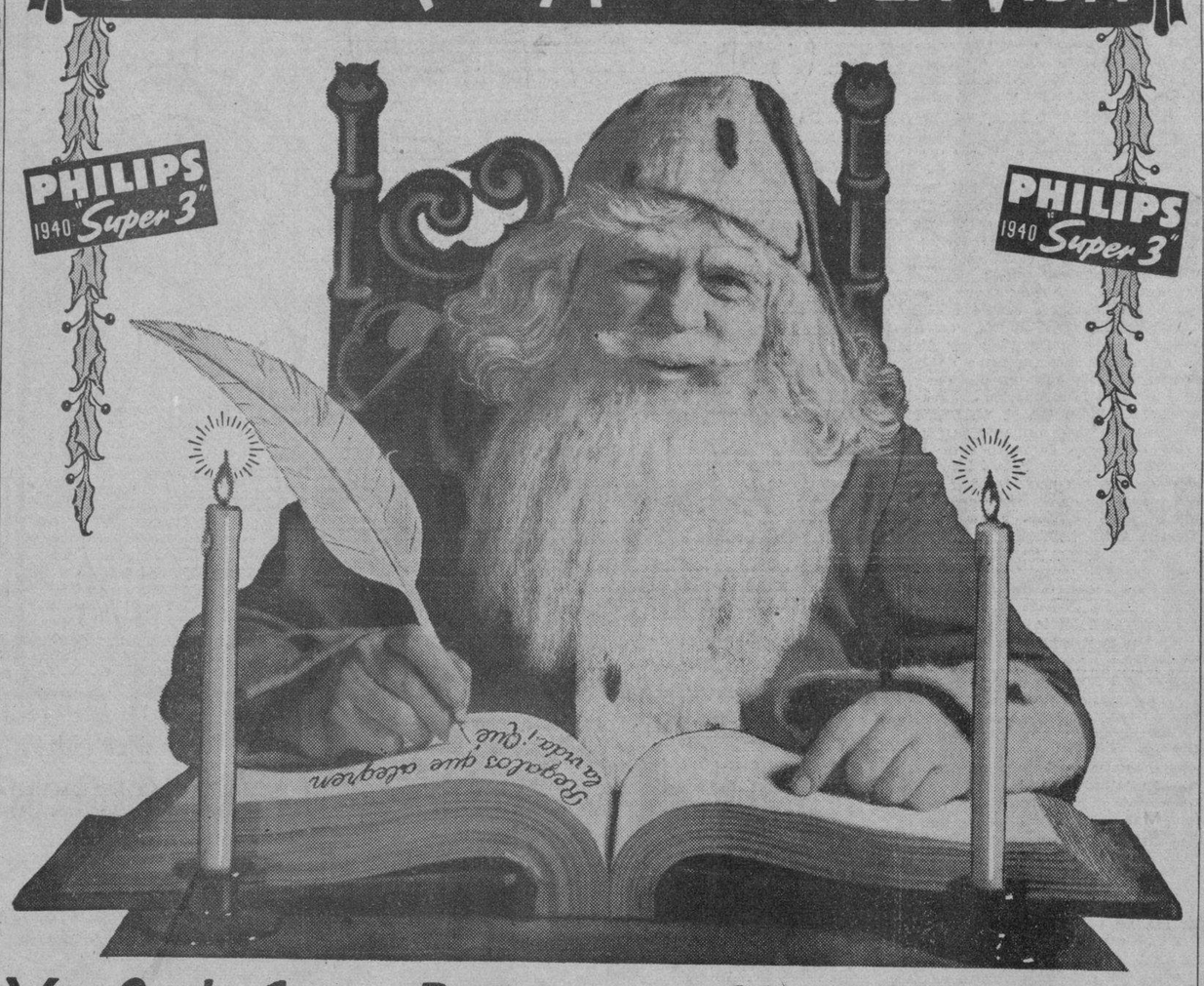

Y... QUÉ GRAN REGALO ES UN PHILIPS!

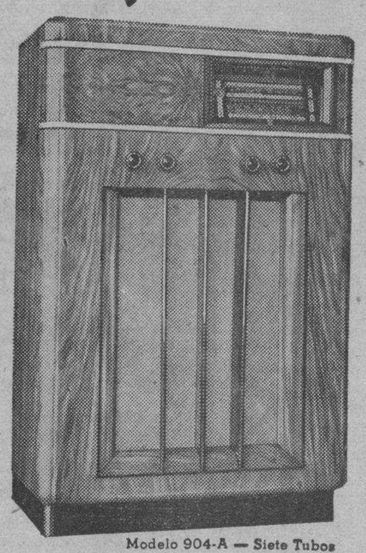

Modelo 904-A — Siete Tubos

QUÉ completa satisfacción para el que lo hace y para el que lo recibe!... Un **PHILIPS Super 3-1940,** construído expresamente para el clima de Cuba, que permite no sólo oír los programas de onda corta más distantes, sino "gozarlos" con plena diafanidad de sonido, con completa estabilidad, tal como se escucha la mejor de las Emisoras locales, es un regalo que se goza plenamente y perdura en el recuerdo por toda una vida.

PHILIPS DE HOLANDA EL RADIO SENSACION DE 1940!

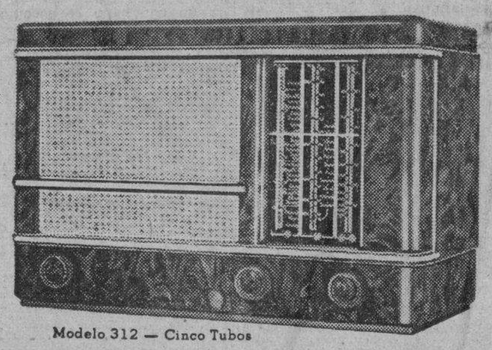

Modelo 312 — Cinco Tubos

PHILIPS — GIRALT O'Reilly 457 - Tel. M-9944 S. Rafael 155 - Tel. A-6511

LOS MAYORES FABRICANTES DE RADIO DEL MUNDO

ALMODOVAR HABLARA ESTA NOCHE EN EL TEATRO DE LA COMEDIA

Esta noche, a las nueve, como hemos anunciado oportunamente, tendrá lugar en el Teatro Principal de la Comedia un acto eminentemente cultural: hablará nuestro querido compañero del DIARIO doctor Francisco J. Almodóvar, sobre un tema que constituye indudablemente uno de los más importantes aspectos de la cuestión social y que es el «Origen, naturaleza y fin de la sociedad».

El distinguido conferencista ha querido dividir el tema en cuatro subtítulos para de esa manera encasillar la atención de los oyentes y facilitar así la mejor comprensión de los conceptos generales.

He aquí los subtítulos de referencia:

a) Relaciones esenciales del hombre como efecto y como medio.

b) Doctrina de los vehículos sociales (aspecto pasivo o extático de la cuestión).

c) Teoría de las necesidades (aspecto activo o dinámico del problema).

d) Consecuencias naturales y sus aplicaciones.

El día nueve inaugura su exposición de dibujos en el Círculo de Bellas Artes, nuestra compañera M. L. Valentino

Una entrevista a medias con la maravillosa artista del lápiz y del color, colaboradora del DIARIO. Valiosos premios obtenidos por una inquieta viajera del ensueño

María Luisa Valentino, cordial, talentosa y simpática compañera, prepara una exposición más de sus dibujos. Esta vez será en los salones del Círculo de Bellas Artes, en la calle de Industria.

Como María Luisa —siendo periodista—, no es adicta a las entrevistas ni a las interrogaciones de ritual, nos vemos precisados por segunda vez a dedicarle una «entrevista» sin tenerla presente. Pero gracias al invento de Graham Bell, hemos podido llenar nuestro cometido a medias.

En esa exhibición de valiosos dibujos, de tonalidades de amanecer, figurará un grupo selecto de damas de nuestra mejor sociedad, captadas por el lápiz ágil, magnífico, maravilloso de María Luisa. Los largos años que lleva laborando en las redacciones del DIARIO y de «Avance», la han hecho suficientemente conocida de los amables lectores de nuestros magazines dominicales.

II

Son las tres de la mañana. Suena el teléfono sobre la mesa, aventando un poco el sueño que gravita pesadamente sobre nuestros párpados.

—Haló! Soy yo, María Luisa.

—¿Y qué quieres?

—¿No me iban a hacer una entrevista? Pues empiecen a preguntarme. Pero que sea breve, miren la hora que es y aún estoy frente al atril preparando mi exposición...

Nos vemos en un aprieto. Trabajamos frente a frente casi, mesa con mesa, día tras día, semana tras semana y de pronto tenemos que interrogarla. ¿Qué le preguntaremos?

Srta. María Luisa Valentino

—Pues francamente chica, le respondemos, dí lo que tu quieras, lo que se te ocurra...

—Pues a mí no se me ocurre nada...

—Ni a nosotros tampoco...

Llega hasta nuestros oídos una carcajada burlona. El receptor se ríe también; el aire azota la ventana abriendo y cerrando sus hojas y nos parece que también se ríe de nuestro aprieto. ¿Qué hacer? Minutos de silencio, de inquietud embarazosa. María Luisa sigue riéndose... Colgamos, so pena de quedar como un indocumentado al borde del fracaso...

III

Mary debe haber quedado desencantada. No es persona «entrevistable» o nosotros —que nos preciamos de conocerla bien—, no la conocemos. Ahora que prepara su exposición—tan cercana ya—, plena de entusiasmo, como no la hemos visto nunca, recordamos algo de una charla que sostuvimos una noche en plena redacción:

—Aunque ustedes no lo crean —nos decía—, ahora sí que va mi exposición, aunque tenga que luchar contra viento y marea. Es una idea que se forjó en mimente, encontrándome en Nueva York, en uno de esos viajes que realizo para sacudirme la monotonía rutinaria del diario trabajo. Quizá si algún día el mar vuelva a tenerme por compañera y me lance por nuevos rumbos en busca de mejores horizontes y más claro ambiente. ¿Por su aspecto económico? No. Me siento artista por sobre todo. El dinero es algo tan material que, ni pintarlo es agradable. Desgraciadamente hay que subsistir y esa es la razón contundente que nos obliga a laborar por sistema, en lugar de pintar cuando lo sentimos, de viajar cuando queremos, de huír del mundo cuando nos molesta el mundanal ruido. ¿Quiere alguien algo más agradable que una reconcentración íntima, viviendo para nosotros mismos una vida interior sin complicaciones ajenas ni envidias extrañas Por algo la yerba mala se da más y crece más rápida que el arbusto que da sombra y frutos desinteresadamente...

IV

Nuestra gentil compañera —por su arte y su talento—, ha conquistado numerosos y altos premios en cuantos concursos presentó sus obras. Su rincón de trabajo —discreto, silencioso, retirado, ignorado por muchos, recatado como preciado tesoro que guarda con celo— anida diplomas, medallas de oro, pergaminos y «trofeos» ganados en buena lid. Pero hasta allí no puede llegar nuestra mirada curiosa. Nadie mejor para esconder un secreto que un periodista... cuando no quiere divulgarlo. Y la María Luisa de la Redacción —atenta siempre, sonriente, inquieta—, se despoja de su ropaje colorinesco y de su espíritu travieso, cuando traspone los umbrales de su estudio. La artista que allí entra, es otra, desconocida, ignorada, misteriosa, concentrada en sus ensueños. Respetemos su santuario de trabajo.

V

Círculo de Bellas Artes. Nueve de enero. Allí estaremos y allí estará una grata representación de la alta sociedad habanera: damas distinguidas, intelectuales de mérito, artistas consagrados...

Y allí estará Pepito Sánchez Arcilla —como no— nuestro dilecto camarada, brillante escritor, haciendo la presentación artística de María Luisa Valentino.

Autoriza Franco abrir cuentas en divisa extranjera

Por decreto se dispone en España, que la mujer casada con nativo, sea española

El cónsul de Cuba en Cádiz informó a la Secretaría de Estado que el «Instituto Español de Moneda Extranjera» ha autorizado para abrir nuevas cuentas corrientes en moneda extranjera, con la facultad otorgada a sus poseedores, bien para transferirlas al extranjero, bien para convertirlas en pesetas, al tipo de cambio oficial.

Suiza asegura sus comunicaciones

Según informa nuestro Encargado de Negocios en Suiza, doctor José de la Luz León, el Gobierno helvético, ante la dificultad de transportar las mercancías que necesita, por falta de marina mercante, ha concluído convenciones con los consignatarios de vapores de varios países neutrales, asegurándose así el tonelaje suficiente mientras duren las hostilidades.

La mujer casada con español

Según informa el cónsul general de Cuba en Barcelona, en el último Consejo de Ministros del Gobierno español se aprobó un decreto sobre nacionalización de la mujer casada, por el que se determina que toda mujer que contraiga matrimonio con un español pasa a ser española, al igual que sus hijos.

EL PROXIMO DIA SEIS SERAN DISCERNIDOS LOS PREMIOS DEL CERTAMEN FOTOGRAFICO

El concurso que celebrará el Club Fotográfico de Cuba, que con tanto entusiasmo y prestigio patrocinara el señor Pedro Pablo González, tendrá feliz culminación el próximo día 6, a las seis de la tarde, en que, en un bello acto que tendrá lugar en los salones del Club, Cuba 64, (Palacio de Pedroso) serán otorgados los correspondientes premios.

El aporte al mencionado concurso ha sido brillante, máxime cuando el tema escogido ofrecía grandes dificultades, pues señalo como asunto la bicentenaria iglesia de Santa María del Rosario, cuyas diferencias de iluminación, perspectivas, etc, han sido vencidas con éxito por nuestros aficionados.

El señor Alberto Broch, presidente del Club, invita al mencionado acto.

Cuáa Pág. Social

SE TRASLADA DE RESIDENCIA LA EMBAJADA DE MEXICO EN CUBA

Su Excelencia, el señor Embajador de los Estados Unidos Mexicanos se sirve participarnos y nos complacemos en hacer público, que su residencia y la de la Cancillería han sido trasladadas para la calle Línea número 660, la primera, y las oficinas para la calle «A» esquina a Línea. Teniendo el teléfono F-5679.

Tú también SERAS DOCTOR!

Dígaselo a su hijito y estimulará su amor al estudio. Pero recuerde que *estudiará mejor* si lo alimenta en forma adecuada. Dele KRESTO el alimento perfecto, como desayuno, como merienda y también después de cada comida.

KRESTO

SIEMPRE KRESTO EN EL AIRE

F.C.D. 2016

DIARIO DE LA MARINA

(S. A.)
FUNDADO EN 1832
(Dirigido hasta 1919 por Don Nicolás Rivero y Muñiz)

DIRECTOR: Dr. JOSE I. RIVERO — ADMINISTRADOR: D. CELSO GONZALEZ

Domicilio Social: PASEO DE MARTI, NUMERO 551
Agente en N.York: Joshua B. Powers, Inc. 220 East, 42nd. St. New York City

Editado por la Cía. DIARIO DE LA MARINA, (S. A.), cuyo programa consiste «en la defensa de los intereses generales y permanentes de la Nación cubana, de los especiales de la Colonia Española establecida en la misma y de la unión y armonía entre los diversos elementos que conviven en el país». — Artículo 1º de los Estatutos.

TELEFONOS DEL DIARIO

Dirección	M-2856
Administración	M-7911
Suscripciones	M-7911
Quejas	M-7911
Clasificados	M-7915
Jefe de Redacción	M-1287
Redacción	M-7913
Sports	M-7912
Agencia Guanabacoa	XO-1584

PRECIOS DE SUSCRIPCION

	Territorio nacional	Extranjero «A» convenio	Extranjero «B» no convenio
Año	$ 13.50	$ 17.00	$ 20.00
Semestre	7.00	9.00	11.00
Trimestre	3.75	5.00	6.00
Mensual	1.30	—	—
Dominical, Año	—	5.00	7.00

EDITORIALES

El pago de lo pendiente del anterior presupuesto

Según hemos visto en una nota informativa de la Secretaría de Hacienda, el secretario del ramo trata de hallar la manera de que puedan satisfacerse todos los adeudos del recién vencido ejercicio económico.

He ahí algo de verdadera necesidad y positiva conveniencia, por lo cual el expresado funcionario debe seguir obrando con el plausible interés que, a juzgar por la nota informativa inspiradora de este comentario, tiene en lograrlo.

Evidentemente es cuestión vital para la posible obtención del mejoramiento del crédito del Estado no echar a la llamada deuda flotante tales adeudos ni otros, porque sin eso resulta ya muy difícil hacer frente a la liquidación de la misma con los recursos naturales del Tesoro, salvo caso de realizarse la ordenación del régimen financiero y consiguiente política de sanas economías recomendada por nosotros.

Por obvios motivos hay que procurar ir saliendo de esa deuda, pero la necesidad y conveniencia de hacer honor a las obligaciones incumplidas del pasado año fiscal no están sólo en el seguro quebranto que significaría para el crédito del Estado cualquier aumento de una deuda informal proveniente de la acumulación de déficits, total o, por lo menos parcialmente evitables, sino en la actitud que de seguro asumirían, con sobra de razón, determinados acreedores, algunos de los cuales han demostrado ya su firme determinación de resistirse a soportar nuevos sacrificios.

En cuanto a esto, bien puede el Gobierno saber a qué atenerse ante las frecuentes demandas de desahucio establecidas contra el Estado por propietarios de casas tomadas en arrendamiento para oficinas, escuelas, etc., y además ante la amenaza justificada de los proveedores, llevada a vías de hecho por algunos, de suspender sus suministros, por serles absolutamente imposible seguir vendiendo sin esperanzas de cobrar. Téngase por cierto que de no saldarse honorablemente lo que quedó pendiente de pago en el pasado ejercicio económico, se tropezará con insuperables dificultades para la renovación de contratos de arrendamiento y para que acudan postores a las subastas de material y otras cosas de imperativa necesidad.

Al respecto no caben dudas, y no parece abrigarlas el secretario de Hacienda cuando, con recto sentido de equidad y justicia, al propio tiempo que de certera previsión, trata de que sea abonado lo pendiente del anterior presupuesto, a lo cual puede aplicarse parte de la cantidad que seguramente producirán en exceso las nuevas cargas tributarias implantadas con el designio de evitar futuros déficits y la consiguiente fatal acumulación de los mismos en la llamada deuda flotante. A esto de la liquidación de los susodichos atrasos, y no al incremento insensato de los gastos burocráticos y otros no menos innecesarios, es a lo que por elementales razones de conveniencia pública deben destinarse los sobrantes de que pronto empezará a disponer el Tesoro, cuyos ingresos van a aumentar, o están aumentando ya considerablemente, por efecto no sólo de las recientes medidas impositivas, por cierto en demasía duras, sino del mejoramiento natural de la situación económica gracias al convenio sobre modificaciones del tratado de reciprocidad con los Estados Unidos y al restablecimiento de la cuota azucarera para las importaciones de azúcar en aquel país.

Es, pues, digno a todas luces de encomio el propósito del secretario de Hacienda, y por lo tanto del Ejecutivo, de hacer honor a las referidas obligaciones, con toda la premura posible; pero lo será más, si tras esto, o a la par de esto, se va resueltamente a la reordenación del régimen financiero y a la consiguiente implantación de una política de inteligentes economías. Así, y sólo así, no habrá el peligro de pasar por vergüenzas como, entre otras análogas o peores, las de que por falta de libros no puedan efectuarse inscripciones en algunos juzgados Municipales, y por falta de material de oficina tenga que suspender sus operaciones nada menos que una Zona Fiscal, según se manifiesta en la nota informativa de referencia, publicada en nuestro colega «Avance».

Bajo el signo de Marte

Todo comienzo de año incita a la reflexión y hasta a la profecía. Aun los menos amigos de aventurarse en el campo, siempre arriesgado, de las premoniciones, gustan de hacer sus cálculos acerca de la nueva jornada que se disponen a recorrer.

¿Bajo qué signos se presenta el año actual? ¿Qué rumbo tomará durante él la actualidad universal por excelencia, la que más apasiona e inquieta al hombre de todas partes en estos momentos: la actualidad terrible de la guerra?

Triste cosa que el 1940 haya nacido bajo el signo de Marte. La herencia que nos dejó el pasado año no puede ser más desoladora. Lo que tenemos entre las manos no es una guerra ya desarrollada, cuyo fin puede calcularse por el coeficiente de desgaste de cada una de las partes en pugna. Lo que nos preocupa es que el 1939 nos dejó una guerra en embrión, con todas sus energías en estado potencial. Esto es lo enigmático de la presente situación mundial. Lo que tenemos delante es como una bomba de complicado mecanismo, dentro del cual nadie se atreve a hurgar porque teme a las consecuencias de su impaciencia exploradora. Pero ahí está la carga latente, capaz de hacer volar nada menos que el edificio majestuoso de una civilización de siglos, de una cultura respecto de la cual el hombre tiene sobradas razones para sentirse orgulloso. Lo que en verdad nos legó el año ido, para decirlo en términos vulgares, fué un «lío», un «lío» que nadie entiende, pero que forzosamente se ha de abrir por alguna parte durante los 366 días del año apenas iniciado y Dios sabe con qué consecuencias.

Para el esclarecimiento de este enigma tenemos muy pocos datos. Aunque un poco vago y teórico, tal vez el más importante sea éste: que durante las postrimerías del año pasado asistimos a una guerra sumamente extraña, tan extraña que los expertos en cuestiones bélicas y en asuntos internacionales dudan mucho que sus raras circunstancias puedan subsistir más allá de la primavera. La desgraciada posibilidad de que la más riente de las estaciones coincida con las primeras señales de una lucha feroz, más terrible que todas las padecidas anteriormente por el mundo, se basa en el hecho de que Alemania, según todos los indicios, ha comenzado a sentir los rigores del bloqueo franco-británico. Es indudable que Francia e Inglaterra se hallan en condiciones de poder continuar, por tiempo indefinido, el tipo de guerra puramente económica que han planteado al régimen nazi. ¿Cabe suponer que el pueblo alemán se halle en iguales condiciones? No, porque las circunstancias no son las mismas. Alemania tiene prácticamente obliterado su comercio exterior. La ayuda que esperaba de Rusia no puede ser, por otra parte, muy eficaz, toda vez que bastante tiene la Unión Soviética con sus problemas internos y con los que le plantea la campaña de Finlandia, mucho más dura que lo que Stalin y sus generales se imaginaron. Hay, pues, razones para suponer que, pasado el invierno, época que no se presta para las operaciones militares en gran escala, Alemania, que posee una formidable maquinaria de guerra, se lance a romper el cerco, llevando la lucha al único terreno donde puede medir sus fuerzas con sus adversarios: el de las armas.

Cuándo se producirá el cambio de la guerra económica a la guerra armada y en qué forma, es una cuestión sobre la cual los expertos no se han puesto de acuerdo. Los más desechan la idea de que Hitler lance sus tropas sobre la Línea Maginot, en un movimiento frontal de éxito dudoso y a costa de muchas pérdidas de vida. Se hacen conjeturas sobre un flanqueo por Holanda o Bélgica y sobre un posible ataque a Hungría y los Balkanes, para asegurarse ciertas materias primas que le son indispensables al Reich si la contienda ha de ser, como parece, de larga duración.

De todos modos el año que hemos empezado nos depara, en el orden internacional, acontecimientos muy inquietantes. Quiera la Providencia que América, en general, y nuestro pueblo, en particular, no se vean complicados en ellos.

Cuarto y último comentario al nuevo Reglamento de Tránsito

Como apuntamos en nuestra crónica anterior, sin el apoyo enérgico, drástico, definitivo, de la Policía y el Ejército, por una parte, y de la Secretaría de Obras Públicas, el Ayuntamiento y los propietarios por otra, el nuevo Reglamento del Tránsito (como cuantos se confeccionen y promulgen en el futuro) es tan sólo «un papel impreso más».

«La letra con sangre entra», rezaba el brutal refrán pedagógico antiguo. No tenemos fe en métodos persuasivos para un pueblo indisciplinado como el nuestro. Muchos de los problemas del tránsito se resuelven negativa y dolorosamente en muertes, heridas, lesiones y fracturas sin curación total. Es imprescindible enfocar este asunto con toda la dureza que para la criminalidad tienen los códigos.

Eso de fijar multas, ascendentemente, hasta llegar a $20 por casos de reincidencia a quienes conduzcan vehículos en estado de embriaguez, nos parece una tontería. El temor a prisión mayor o a la pena de muerte debiera despertar la subconsciencia del narcómano o del borracho haciéndole huir del timón de un carro motorizado. La temeridad suicida del peatón que se echa a la calle puede muy bien hacer pagar las consecuencias a algún otro, prudente, por el «corte» que dé el chauffeur tratando de no lesionar al primero. Del mismo modo la inconsciencia del ciclista alegre. Permitir estos tan frecuentes casos de «imprudencia temeraria», es mucho más que consentir el suicidio, pues, después de todo, el suicida atenta contra su propia vida, solamente.

Tampoco estamos conformes en que los «cuidadores de autos» puedan multiplicarse infinitamente con sólo lograr un permiso de la Policía, como establece el nuevo Reglamento. Esa plaga de individuos que molestan a los dueños de auto más pobres, esto es, a los que no pueden tener chauffeur particular, es preciso encontrar el modo de suprimirla. O, si esto no es posible, tarifar los «servicios» de los «cuidadores» (que alguien tituló «Pacto de no agresión»). Resulta a todas luces arbitrario pagar cinco centavos por dejar el auto en cualquier parte a cambio de que nada roben, arañen, pinchen o perjudiquen, durante los a veces breves minutos que se tarda en realizar una diligencia cualquiera, en una ciudad que ha marcado su standard económico general con el café de «a kilo», los refrescos de «a kilo», tabacos de «a kilo», pasteles de «a kilo», naranjas de a «5 x 5 cts.» y plátanos de «a 25 x 5»... Quienquiera que tenga que hacer gestiones en muchos sitios durante una mañana ha de pagar muchas veces los cinco centavos de marras a cada cuidador.

Nuestro compañero José Sánchez Arcilla, con su gracia y agilidad habituales, trata ayer en «Avance» el problema de los «cuidadores». Como a cuantos les alcanza el producto del «sudor de su frente» para tener auto, mas no para pagar chauffeur, le irrita la contribución arbitraria que reclaman los jovenzuelos carentes de todo sentido económico.

Cincuenta centímetros como mínimo que fija el nuevo Reglamento a la distancia entre vehículo y vehículo en los lugares de estacionamiento, supone encajonarlos sin posibilidad de salida.

Las señales diurnas y nocturnas (luz roja) que establece el Reglamento para obras de reparación en la vía pública, depósito de materiales, et., deben ser extendidas a los bachés. Si bien cierto abogado de los tranvías nos hizo una vez el chiste de que «la Habana estaría fantásticamente iluminada si se adoptase ese sistema», no vemos por qué no ha de ponerse un aviso de peligro allí donde lo hay. Sabe Dios si el accidente donde nuestro compañero Francisco C. Bredíñana se fracturó un brazo fué iniciado en un bache imprevisto que dió comienzo a la rotura de la «dirección» de su automóvil.

Por lo demás, el Reglamento del Tránsito nos parece un esfuerzo digno de aplausos.

Armando MARIBONA

Desde París

LA ALMIRANTA TIENE 100 AÑOS...

Un periodista se acercó al sillón en que se reposaba Madame Lucie e Julienne, Almiranta Benjamín Jaurés, y le preguntó discretamente:

—Madame, ¿quisiera usted decirme qué diferencia encuentra usted entre su época y la nuestra?

La anciana sonrió, le clavó su mirada azul, todavía límpida, prodigiosamente bien conservada, y le respondió:

—En lo exterior, mucha. En lo interior, ninguna. Con diferentes nombres, con distintos trajes, los hombres siguen siendo perfectamente iguales, cometiendo los mismos errores, enorgulleciéndose de las mismas virtudes, heroicos e infantiles a la vez irremediablemente parecidos a sí mismos...

Quien así habla tiene por qué hablar. Imaginaos que antes de ser amiga de Próspero Merimée y del Duque de Morny, ya había viajado por toda Europa, el Asia y el Africa. Gran belleza de su tiempo, espíritu eminentemente culto, inteligencia viva, se casó con el entonces simple oficial de marina Benjamín Jaurés, quien andando el tiempo llegaría a ser Almirante, Embajador, Ministro de la Marina, etc. En 1888 asistió, como Embajadora, a la coronación del Emperador Alejandro III, en un Saint-Pétersbourg nevado, brillante de diademas, de cruces, de luces, entre el canto de diez mil campanas y las oraciones de cien mil popes, en una milagrosa sucesión de escenas dignas del Oriente y de la vieja y cromática Tartaria. Antes, había cazado la corza en los cotos del Partido, al lado de Alfonso XII, entre mentones borbónicos y casacas madrileñas. Todo aquello sucedía después de haber sido Embajadora en la corta romana, en una Italia todavía impregnada de cavourismo.

Esposa del Ministro de la Marina, presidió durante muchos años la Asociación de las Damas de Francia en la Cruz Roja, envejeció lentamente entre los acontecimientos políticos europeos los más diversos, entre las celebridades intelectuales las más variadas, hasta llegar a los cien años, en cuyos dinteles llega una nueva guerra, y así...

—El hombre es el mismo, su corazón es el mismo, bajo diferente traje, entre diferente decorado...

Quien así habla tiene por qué hablar así. De toda su larga experiencia personal no le queda sino un rescoldo de filosofía pura, una suma-extracto; que el hombre es el mismo, que la única diferencia reside en el cuadro.

Todo eso lo sabíamos, sólo que por la meditación delante de los textos de historia, en tanto que ella lo sabe mediante su fecunda experiencia personal Su sonrisa es dulce, y en el fondo, amarga. Desde su residencia del castillo familiar del Eure, en donde se refugió en la viudedad rodeada de más de treinta descendientes, mira a los hombres de hoy con mirada radiográfica y escrutadora, sin que puedan ocultársele secretos de ninguna clase. ¡De Morny a Daladier, imaginaos! ¡De Cavour a Mussolini! ¡De Alfonso XII a Franco! ¡De Alejandro III a Stalin! ¡De Bismarck a Hitler! Y en el fondo todo es uno y lo mismo, como dicen los Textos, porque bajo diferentes regímenes y distintas ideologías la política sigue siendo la misma, el hombre sigue siendo el mismo...

Hay, en el fondo de todo esto, una lección que aprender, una lección por cierto nada optimista ni sonriente. El perpetuo recomenzar, el gesto de la mula haciendo caminar la piedra de la noria, el hombre-estatua haciéndose la ilusión de que camina, no son precisamente alentadores. La existencia real, verificada, del terrible círculo vicioso, no está hecho para esperanzarnos ni para alentarnos en la lucha. Una llovizna de pesimismo se cierne, sutil, hasta humedecer los huesos de nuestra propia ilusión. Lucie de Julienne, Almiranta Jaurés, está aquí para probarnos la eterna infancia del hombre, su gesto inmóvil delante de la vida, su vano palabrerío para no decir nada nuevo, su vana gesticulación para no tocar jamás lo inédito.

Eduardo AVILES RAMIREZ

LOS BUENOS EJEMPLOS

Por Roseñada

—¿Y eso?
—Nada, un disgusto que tenemos en la familia y llevo esta mesa redonda para ver si lo arreglamos

UN TESTIGO RELATA LA TOMA DE UNA COLINA POR LOS SOVIETICOS

Una encarnizada lucha con los finlandeses, que ante la gran superioridad numérica y de armamento del contrario tienen que ceder terreno. Efectos mortíferos de los cañones antitanques.

Por JAMES ALDRIDGE

Con las fuerzas finlandesas, frente de Carelia, diciembre 19 (por correo aéreo).— En una colina cercana al río Taipale, donde ayer el que suscribe ocupaba una incómoda posición de cuerpo a tierra, están ahora los rusos en idéntica posición. Llegaron allí sólo después de una lucha encarnizada, que exigió a los finlandeses gastar más municiones en una hora que la que generalmente gastan en un día entero en este sector.

Desde el bosque situado cerca del río, donde estábamos ayer, las tropas soviéticas comenzaron a bombardear esta colina poco después de habernos retirado nosotros. Siguieron bombardeándola todo el día, haciendo la posición insostenible para los tiradores finlandeses y haciendo saltar casi toda la cima.

Terminado el bombardeo esta mañana temprano, aparecieron cuatro tanques rusos de treinta toneladas, salidos de un bosquecillo, y comenzaron a avanzar a través de la nieve en dirección al pie de la colina. Agachados detrás de cada tanque venían unos veinte hombres, que utilizaban al vehículo para escudarse del fuego finlandés.

Las líneas avanzadas finlandesas abrieron el fuego con ametralladoras, viéndose volar la nieve alrededor de los tanques. Los grandes «acorazados terrestres» avanzaban lentamente, para proteger a la infantería. Las ametralladoras finlandesas hicieron impacto en unos cuantos hombres que venían detrás de los tanques. Luego, desde una de las casas de la granja desde la que observábamos la acción, se oyó el estampido seco de un cañón antitanque, y vimos entonces saltar un montón de nieve delante de uno de los pesados carros de asalto. Los tanques respondieron al fuego con cañones colocados casi debajo de sus ruedas sin fin, donde nunca habíamos visto colocados estos cañones antes.

Fuego de artillería

Las líneas rusas situadas en el bosque abrieron entonces el fuego para cubrir el avance de los tanques, y de todas partes partieron disparos de morteros y piezas de artillería de campaña. A la derecha, donde las ametralladoras finlandesas sostenían un fuego intenso, abrieron fuego las ametralladoras soviéticas, y vimos que las balas iban destrozando el ramaje de los pequeños pinos que cubrían la parte ocupada por los defensores.

Poco a poco los tanques, entorpecidos en la marcha por la nieve, avanzaron hasta el pie de la colina, acompañados por sólo las tres cuartas partes de los infantes que les seguían al principio. Una granada finlandesa hizo explosión a unos veinte metros frente al primer tanque, y los rusos echaron cuerpo a tierra. El tanque pareció averiado, porque se detuvo. Los otros tres tanques siguieron avanzando unos pocos metros más, hasta llegar a unas rocas graníticas; luego dieron media vuelta repentinamente y regresaron a toda velocidad hacia sus líneas, en busca de más infantes para la carga. Las granadas antitanques de los finlandeses estaban estallando en todo el derredor de los vehículos, dejando huevos negros en la nieve.

Mientras los tanques regresaban a las líneas rusas, un nido de ametralladoras finlandés en posición avanzada abrió el fuego sobre las tropas rusas que estaban al pie de la colina. No pudimos ver el resultado, pero debe haber sido devastador, porque el nido estaba casi detrás mismo de los atacantes, y más cerca de las líneas rusas que lo que se habría creído posible.

Inmediatamente una ametralladora rusa abrió surcos en la nieve frente a la posición finlandesa, y una granada, lanzada por un cañón o un mortero, estalló frente a ella. El fuego continuó, porque las rocas daban excelente abrigo a los defensores.

Vuelven los tanques

Las otras ametralladoras finlandesas habían cesado el fuego, esperando a que los rusos salieran del bosque. Aparecieron los tanques soviéticos de nuevo, y el fuego volvió a comenzar con intensidad. El tanque averiado, que estaba al pie de la colina, también abrió el fuego.

Los tiradores finlandeses, diseminados en forma semicircular en el bosque que estaba a un lado de la colina abrieron un fuego graneado y sostenido, destacándose entre todos los ruidos del combate el de la fusilería. Es éste un ruido seco y limpio, cortante y que denota el efecto mortífero de las armas modernas.

No habían llegado los tanques a la mitad del camino a la colina cuando se escuchó un estampido de un cañón antitanque emplazado en la casa de la granja que hemos citado, y a renglón hubo una gran explosión bajo la nariz misma del tercer tanque, que pareció levantarse sobre su parte trasera. Cuando se asentó la nieve que había levantado la explosión pudo verse una confusa masa metálica, que había sido un tanque, y los hombres que lo seguían extendidos en la nieve. Los otros dos tanques avanzaron lentamente.

La ametralladora finlandesa emplazada en el nido avanzado había, mientras tanto, seguido haciendo fuego pero a poco andar un mortero ruso colocado a cierta distancia hizo impacto en el puesto finlandés y no volvió a escucharse más el ruido isócromo del arma. Se produjo un silencio extraño, mortal, que duró unos pocos segundos, e inmediatamente comenzaron a vomitar fuego los cañones de los tanques rusos. Los soviéticos iban avanzando lentamente hacia la cima de la colina.

El fuego de fusilería se reanudó también enseguida. Mirando hacia un lado, ví a seis rusos que trataban de colocar una ametralladora en el lado finlandés de la colina, entre las rocas graníticas. Pero el fuego de los defensores era muy nutrido, y los soviéticos tuvieron que retirarse, dejando dos muertos. Al llegar la noche pensamos que probablemente los rusos procurarían establecer su nido de ametralladoras protegidos por la sombra, y como la posición estaba muy cercana a la granja, resolvimos retirarnos.

Pocas horas después los finlandeses, ante el número muy superior de sus atacantes y en presencia del fuego de artillería, que se iba haciendo irresistible, tuvieron que abandonar la colina.

BROMAS Y VERAS

LEYENDA NEGRA

He recibido varias, muchas cartas acerca de los toros, las más comprensivas, algunas hasta rectificando viejos conceptos «ante la fuerza de sus razones» (me dicen), pero hay dos que merecen comentarios: una anónima y en lenguaje vulgar, que aludo para dar una noticia a su autor: que el anónimo es ¡una cosa que no tiene nombre! Y la otra que origina estas «Bromas y Veras».

La «Leyenda Negra» en que se envolvió a España, como en una cortina de humo de calumnia durante siglos (aquéllos en que su poder era amenaza para los demás estados) ha prendido hasta en los propios españoles y los más creen que los toros son crueles, que la Inquisición era española (y mala, desde luego, sin atender a la época), que Colón fué una víctima y que España es la única nación ingrata con sus hijos, porque Cervantes vivió y murió incomprendido y pobre (lo cual es una mentira) y a Peral no se le ayudó porque se ignora cómo murió, por ejemplo, el inventor de los buques de vapor.

La carta en cuestión dice así, con fecha 21 de diciembre, anterior a mis recientes artículos, que ha tenido el acierto de llegarme tan retrasada:

«Sr. Joaquín Aristigueta.

«Muy señor mío: Habiéndome enterado con muchísima pena, que de nuevo intentan establecer las «Corridas de Toros» en Cuba, me dirijo a usted para suplicarle encarecidamente mueva todas las influencias posibles para evitar un espectáculo tan cruel y repugnante, que seguramente despertará malos sentimientos en nuestro pueblo.

«El día que viéramos a nuestros guajiros vendiendo sus caballitos, compañeros de toda su vida, para servir con su sufrimiento inútil, de diversión a los demás, tendríamos que perder toda esperanza.

«Esperando que por amor a Cuba y a la Cultura, por humanidad y también por compasión a los pobres animales pueda impedir tan desgraciado proyecto, queda de usted atto. M. G. DE IRIARTE.

«P. D.-Perdóneme que insista, pero por el honor de NUESTRA España no defienda usted los toros.

«¿No se le ha ocurrido nunca pensar que la crueldad inaudita de la guerra civil de España, se deba a que el pueblo está acostumbrado a DIVERTIRSE viendo la sangre y haciendo sufrir?»

Este señor (o señora) Iriarte tilda las bellas como ningún otro espectáculo, y viriles como la tragedia griega, corridas de toros, de crueles y repugnantes y llega hasta a sospechar que la tragedia española se debe a los toros.

Acaso tenga razón; España y los españoles han sido siempre duros en la guerra, porque sólo así dos millones de castellanos pudieron someter al mundo y, cuando les faltó tierra, descubrir un continente nuevo, conquistarlo y civilizarlo .

Acaso tengan la culpa los toros, pero... ¿También tienen la culpa los toros de las matanzas de cristianos en los circos?; ¿y las devastaciones periódicas y mutuas de la Edad Media?; ¿y la Noche de San Bartolomé?; ¿y la Revolución Francesa?; ¿y la tres años anterior inglesa?; ¿y la guerra de Secesión norteamericana? Seguramente también tienen la culpa los toros. Y ¿qué me dice de la guerra civil irlandesa, donde Inglaterra cañonea ciudades con sus vecinos, cosa que jamás hizo España en Cuba? ¿Y la guerra de los filipinos contra los norteamericanos, donde éstos repitieron la reconcentración de Weyler y para la que inventaron el cruel fusil 44 que toca y mata?

Y en Rusia; ¿tendrán la culpa los toros de los veinte o treinta millones de víctimas que ya le cuesta el ensayo comunista?

Fábulas, Sr. Iriarte; fábulas, todo lo que le han contado, tan mal contado y peor entendido, son fábulas.

Ya la «leyenda negra española» está desvanecida por la Historia seria y no hay derecho, en nombre de una falta de lecturas, a repetir el falso disco.

La leyenda negra se tornó dorada. Y, por eso ya, entre las personas cultas y enteradas, la lidia de toros es un espectáculo admirable de belleza y sublime de humanidad, como España fué sembradora de civilización por el mundo.

No añadamos, pues, a tanta fábula, estas nuevas fábulas de Iriarte.

JOAQUIN ARISTIGUETA

A TRAVES DE LA VIDA

AÑO NUEVO

Hoy, 2 de enero, pasadas las fiestas, las comilonas y los aguinaldos, todo vuelve a su cauce natural. Es martes, mal día para mudarse, embarcar o casarse. El que ha hecho cuentas no debe olvidar que ha de pagarlas, porque el comerciante necesita tanto de su dinero, como el parroquiano de la mercancía. No hay pretexto para decirle al cobrador que vuelva el mes que viene.

Las oficinas ¡ay! abren sus puertas de par en par y terminada la tregua hay que seguir escribe que te escribe. El DIARIO es como el sol, mejor —rectifico— porque el sol a veces no aparece, so pretexto de que está nublado, mientras que el DIARIO sale aunque esté lloviendo a cántaros. Es este un «modernismo» que nos ha partido por medio. Preferiría guardar la tradición y dejar que el domingo los lectores del periódico se chuparan el dedo o se leyeran la historia de Bertoldo, Bertoldino y Cacaseno, que es lectura sana y tranquila.

El 2 de enero me trae a la memoria muy buenos recuerdos. Yo, también, he descubierto a Granada y leyendo los apuntes de viaje de Don Nicolás Rivero, he gozado mucho con el recuerdo de aquellos lugares de España, que el inolvidable compañero pinta y describe con poderoso colorido. De Córdoba refería cosas interesantísimas que no encontrarían los que piensan que el único mérito de las poblaciones está en los cafés-conciertos o en los modernos «cabarets».

Pero no quiero meterme en Córdoba, de donde no saldría en mucho tiempo, sino entrar en Granada, donde caí, en día como hoy, a las nueve de la noche, del año de la **Nanita**.

Se daba una representación conmemorativa y patriótica en el teatro Principal. Ustedes saben demasiado y más si son granadinos, que el 2 de enero de 1492 se rindió Granada a los Reyes Católicos, y con ese motivo no pasa año en que no se celebre con un dramón de pólvora y lanza esta gloriosa efemérides. Se dan tres representaciones de la misma obra, en el día, y la tercera, que fué la que yo alcancé, empezaba a las diez de la noche.

Cuando entré en el teatro había en el pasillo central de las lunetas, un hombre a caballo, que me dijeron era Garcilaso de la Vega, el que llevaba en la punta de la lanza la cabeza de un moro, bizco y mal encarado.

Garcilaso desafiaba desde allí a Yusuf-el-Abbas, que estaba en la escena, y el público, simpatizador del cristiano, insultaba al moro. Había un barullo colosal.

Doña Isabel Primera de Castilla puso término a la cuestión, espantando al moro con la presencia de Hernán Pérez del Pulgar, que acababa de realizar la famosa hazaña de clavar con su puñal, en la puerta de la Mezquita, el pergamino que rezaba el «Ave María».

El público es muy guasón, y desde el tiempo de Don Fernando el Católico, esas proezas ya no resultan. Me pareció que estaban choteando aquello y que le tomaban el pelo a los mismísimos reyes cuando gritaban a la Dama:

—¡Viva tu «mare»!
—¡Saláa!
—¡Venga una copla!
—¡Manzanilla de San Lucas!

Doña Isabel la Católica, era guapa, morena, pechugona y unos «andares» que tenían entusiasmado al público.

Yo me acordaba del 2 de mayo, en el teatro de Tacón en la Habana, en el que, en otra época se hacía una degollina de franceses y los zurraban tanto que había que pagar doble a las comparsas para que aceptaran el papel de «gabachos».

Aprendí, prácticamente, que los hombres son iguales en todas partes.

Así empezó mi descubrimiento de Granada. A la mañana siguiente un granuja de la calle me llamó: «lila», que es sinónimo de bobo, y nos hicimos amigos íntimos.

Y vean ustedes lo que son las coincidencias: en el mismo año que yo llegaba a Granada, descubrió también don Cristóbal Colón, a la América, con la sola diferente retroactiva de 402 años. A él, también, le llamaron «lila», al cabo de tiempo.

Gozar del pasado es vivir dos veces —ha dicho Martial.

Héctor de Saavedra

N. de R.—Este artículo fué escrito el martes día 2, y por una confusión de fechas no apareció como correspondía, en la edición de ayer, miércoles día 3.

VIBRACIONES NORTEÑAS

NEW YORK, enero 3.—Se recordará que hace una década el doctor C. G. Abbot construyó, en el Observatorio de Mount Wilson, una cocina en la que utilizó los rayos solares como substituto del combustible.

El éxito que logró hubo de incitarlo a continuar sus experimentos con objeto de captar los rayos solares, y ahora anuncia que gracias a sus experiencias, puede informar que el cocinar con luz solar y el proceso de destilar agua no potable son cosas que pueden efectuarse prácticamente. Y añade que en breve su uso se extenderá rápidamente apenas se hayan puesto en el mercado los necesarios equipos, a precios que estén al alcance de todos. Ya en los estados de Florida y California se están usando, en gran cantidad, calentadores de agua que funcionan exclusivamente con luz solar.

Es interesante saber que el secretario de la Institución Smithsoniana acaba de afirmar en la revista que publica la Sociedad Astronómica del Pacífico que en aquellos estados norteamericanos que disfrutan de una gran cantidad de luz solar, «el ochenta por ciento, y aún más, de las horas diurnas podrían ser utilizadas para la obtención de calorífico solar» y agrega que el Estado de Nuevo México podría suministrar radiación solar hasta la cantidad de tres mil millones de c.f.h. (caballos de fuerza por hora) al año en fuerza motriz, lo que puede ser favorablemente comparado con las posibilidades de la fuerza motriz producida por medio de todo el carbón, petróleo y agua combinados que se utiliza ahora anualmente para la obtención de calorífico, alumbrado y fuerza motriz en todo el territorio de los Estados Unidos.

El costo original de la instalación es prácticamente el único gasto en que se incurre en estos equipos de luz solar —dícese en el artículo arriba mencionado— pero la única dificultad estriba en que la producción cesa en las horas de la noche y durante los días en que no brilla el sol.

Hay algunos usos de este novel sistema que en realidad no ofrecen serias objeciones. El bombeo del agua para el regadío, por ejemplo, donde estas intermitencias no ofrecen mayor obstáculo. Otros usos, como el culinario y la destilación de agua, tampoco lo ofrecen. En algunos estados del Oeste hay lugares donde el agua es demasiado alcalina para beber y en algunos otros de la Florida la presencia del sulfuro la hace pestilente. Respecto a la utilización del agua para usos de cocina es posible conservar durante un período completo el calor obtenido del sol en estorage, de 24 horas, lo que indica que ya hay una base para presumir que pueda llegar a almacenarse este calor, así obtenido, en cantidades apreciables.

El doctor Abbot, que ha diseñado también unas calderas solares, sugiere que la luz solar pudiera ser transformada en electricidad y almacenada en acumuladores o, también, que el agua pudiera ser bombeada por medio del calor solar hasta un reservoir instalado a elevada altura y utilizada luego en una planta hidroeléctrica.

«Posiblemente, lo mejor de todo —agrega— sería el lograr el estorage del calorífico dentro de un tanque de presión, lleno de agua, y rodeado de una espesa capa de lana de vidrio. El agua, calentada, muy por encima del punto de ebullición, podría ofrecer vapor suficiente para la calefacción durante las horas de la noche y en días nublados.

Claro está que mientras el carbón esté barato y haya abundancia de él, no se extenderá mucho el uso del calor solar como fuerza motriz, pero es de suponer que las pequeñas instalaciones de dos a cinco caballos de fuerza pueden ser operadas con utilidad, en condiciones favorables.

El calor solar se ha utilizado ya con éxito para la refrigeración y posiblemente podría ser combinado con un sistema de calefacción para el acondicionamiento del aire en las haciendas.

Es indudable que el costo de producir calor solar para usos culinarios o para destilar agua es demasiado elevado en los actuales momentos, pero dejará de serlo tan pronto como se diseñen y se pongan a la venta, por millares, equipos adecuados y de poco precio. Estos equipos, comparados por ejemplo con el automóvil, resultan extremadamente simples.

He pensado que en países como Cuba, para donde escribo, sea este un asunto en extremo interesante. Allí se importa el carbón. Pero, por suerte para la Isla, sus días, casi siempre, esplenden de Sol. Los ingenieros mecánicos de Cuba podrían dedicar una buena parte de su tiempo al diseño de estos aparatos, adaptables para el país, creando así una fuente de producción, que es después de todo uno de los principales objetivos que deben guiar a esa profesión.

Andre de SAINT AVIT.

MIS VERSOS SENCILLOS

XVI

Yo siento un amor profundo
por mi gloriosa bandera,
mi bandera es la primera
y la más linda del mundo.

Blanca como la pureza,
azul como la ilusión,
roja como un corazón...
¡es una madre que besa!

Y su estrella —mi alto anhelo—
es una estrella muy bella
que Dios arrancó del cielo
para adornarla con ella...

Roberto López Goldarás.

Del libro en prensa
«Mis Versos Sencillos».

HABLAR Y PENSAR

El famoso actor inglés Sir Henry Irving era una vez testigo de un proceso de robo. El abogado del ladrón le preguntó, casi a gritos:

—¿A qué hora se produjo el robo?

—Estoy pensando...—comenzó el actor.

El abogado le interrumpió:

—¡Lo que usted piensa no nos interesa!

—Entonces—repuso tranquilamente el artista—más vale que me calle, porque no puedo decir nada sin pensar.—(De «Parade», Londres).

FECHAS Y ANIVERSARIOS

Enero 4.

Se cumple el sexto aniversario de la catástrofe del vapor «L-Atlantique», de la Trasatlántica Francesa, el cual fué incendiado en el trayecto de Burdeos a Cherbourg el 4 de enero de 1933 con numerosas víctimas. La referida nave desplazaba 41.000 toneladas; había costado veinte millones de dólares y figuraba a la cabeza de la flota mercante francesa que lo había puesto recientemente al servicio.

Efemérides argentinas.—Pacto del Litoral de 1831. Los gobernadores del litoral firmaron un convenio en el cual se establecían algunos preceptos que caracterizaban el origen del federalismo argentino. Este llamado Pacto del Litoral o Pacto Federal, es señalado como la fuente de la cual surgió la actual Constitución federal argentina.

EFECTOS DE LAS GRANDES ALTURAS

Una expedición soviética organizada con los auspicios de la Academia de Ciencias de Rusia y del Instituto de Medicina Experimental, enviada a Elbus la montaña más alta del Cáucaso y de Europa, ha estudiado las condiciones del metabolismo en las grandes alturas. El análisis de la sangre demostró que ella es más densa, su reserva de potasio aumenta y su cantidad de azoe disminuye. En las grandes alturas la piel es extraordinariamente sensible a los rayos solares.

M.E.C.D. 2016

EXITO MARAVILLOSO

Miles de testimonios. Una fórmula especial para cada cura. (20 años de experiencia) El método del Abate Ramon. Cura: Diabetes, Riñones, Corazón, Hígado, Reumatismo, Bronquitis, Obesidad, Enteritis, Estómago, Arterio-Esclerosis, Nervios, Estreñimiento, Reglas dolorosas, Várises. Nada más que plantas. Solicite el libro gratis Escriba a Dr. P. Ramírez, Representante de Laboratorios Botánicos. Apartado 1244, Habana.

El Soviet quiere llevar a Estonia contra Finlandia

Se esfuerza en conseguir que Estonia no pueda mantener su neutralidad. Siembra la cizaña

ESTOCOLMO, enero 3. (Havas).—«Las relaciones entre Rusia y Estonia no son buenas», declara hoy el periódico «Svenska Presen», el que afirma que Stalin aseguró al general Laidoner, jefe del Ejército estoniano que la U. R. S. S. no quería arrastrar a la guerra al Gobierno de Tallin. Sin embargo, éste no cree en poder mantenerse neutral. Hay pruebas de que Moscú hace lo posible para provocar dificultades entre Estonia y Finlandia.

La posición estoniana es la siguiente: El pacto firmado por su Gobierno con el de Rusia, fija la ayuda mutua en el caso de que una de las naciones sea atacada por una gran potencia. La actual campaña finlandesa no cae dentro de esa estipulación. Por ello los Soviets pretenden conseguir, empleando ciertos métodos insidiosos, lo que no obtuvieron por los tratados.

Pero ¿qué quiere Rusia? Al parecer, dice el «Svenska Presen», no está satisfecha con los aeródromos que ya posee en suelo estoniano, y desea disponer de todo el territorio como base de sus operaciones aéreas. En cuanto a la suerte definitiva de Estonia, como nación, es bastante sombría. Los Soviets pretenden hacer creer que no desean la sovietización del país, pero los estonianos se dan cuenta de que eso es casi inevitable, tarde o temprano.

SUECIA PERDIO EN EL MES DE DICIEMBRE ONCE BUQUES CON 17,524 Tons.

ESTOKOLMO, Suecia, enero 3. (Havas).—Quince tripulantes del vapor sueco «Lars Magnus Troselli», que naufragó hace tres días cerca de la costa occidentad de Inglaterra, fueron desembarcados hoy en Bergen por un buque noruego, que los encontró a la deriva, en una balsa, en alta mar. Se teme que otros siete miembros de la tripulación hayan perecido. Esta noche aún se ignoraba si el hundimiento del «Lars Magnus Troselli» fué consecuencia de la explosión de una mina o de un torpedo. Con el vapor mencionado son once los de bandera sueca perdidos durante el mes de diciembre, con un desplazamiento total de 17,524 toneladas.

Para sus niñas
Día de Reyes

- Abriguitos
- Capitas
- Vestiditos
- Carteritas
- Cintas
- Calcetines

y muchos artículos más

Bazar Inglés
GALIANO Y SAN MIGUEL

AFECCION DE LOS RIÑONES

MEXICO, D. F. «Deseo expresar mi agradecimiento por haberme curado de una afección añeja de los riñones que venía padeciendo desde hace más de dos años, y con dos pomos de la maravillosa Anticalculina Ebrey que conseguí en la Droguería de los señores Beick, Félix & Ca., logré mi alivio. Por lo cual no me canso de hacer propaganda entre las personas que, como yo, padecen de dicha enfermedad, para que tomen el maravilloso específico llamado Anticalculina Ebrey».—Ricardo Rojas.

Anticalculina EBREY

No acepte sustitutos. Anticalculina Ebrey le hará sentirse mejor, más joven, ágil, fuerte y saludable. Solicítela hoy mismo. Para el riñón, hígado, vejiga.

No. 71

Dr. Jorge L. Dehogues
OCULISTA
Consultas: de 10 a 12. REINA 358
Particulares de 4 a 6. Teléfono M-7766.

CRONICA HABANERA

AQUILINO ENTRIALGO.—Un saludo, cordial y sincero, enviamos con estas líneas al señor Aquilino Entrialgo, figura máxima del comercio habanero, que está de días en la fecha de hoy.

El señor Entrialgo, socio fundador y gerente principal de la gran tienda «El Encanto», con la que cumple ahora sus Bodas de Oro, pasará su día rodeado de todas las consideraciones, recibiendo a cada instante las pruebas del cariño y la popularidad de que disfruta, no sólo en la casa de «El Encanto», sino en toda la sociedad habanera por su carácter jovial y afable trato.

También es el santo de su hijo Aquilino, joven muy correcto y caballeroso al que también nos complacemos en saludar.

Felicidades.

NACIMIENTO.—En su residencia de la Calzada de Columbia entre 12 y 14, ha dado a luz con toda felicidad el pasado martes un hermoso niño, la señora Cuca Pina, joven y bella esposa del doctor Genaro Novoa.

La señora de Novoa fué atendida por el reputado ginecólogo doctor Guillermo Vautrin.

Al felicitar a los papás queremos hacerlo también a los abuelos, la respetable dama Dolores Sarasa viuda de Novoa y el señor Joaquín Pina, Tesorero de la empresa del DIARIO DE LA MARINA.

Enhorabuena.

POUPEE LATOUR.— En la noche de ayer y en su residencia del Reparto Miramar, ofreció un buffet supper con motivo de finalizar las vacaciones de Pascuas, la lindísima jeune fille Poupee Latour y Sánchez, hija de los distinguidos esposos Antonio Latour y Laura Sánchez.

Al buffet, servido con verdadera esplendidez en el comedor de la casa, siguió un patinado en la Cancha que se encuentra en los jardines.

Un grupo numeroso de muchachas y jóvenes disfrutó de esta simpática fiesta que se prolongó hasta después de las doce.

Citaremos la concurrencia.

Primeramente las señoritas: Cristina y Beba López Oña, Elisa Mencía, Alicia Gastón, Sarita Valiente, Cheche Valdés Llansó, Sylvia Bru y Gloria Gamba.

Mercedes y Susana del Real.

María Elena Villegas, Graciela Xiqués, Ana María Gasch, Hortensia Menocal, Graciela García Montes, Amelita Ferregur, Teté Gómez, Rosa Sáenz y Ofelia López Oña.

Virginia Ferrán.

Gilda Sierra, Elena Garmendía, Margarita y Alicia Martínez, Lourdes Anaya, Cristina Maciá, Mima Onetti, Yolanda Gutiérrez y Juliet Abreu.

Por último Mimí Sánchez, María Kindelán, Margarita Pedroso y Elisita Montoro.

Los jóvenes:

Luis Echevarría, Leslie Pantin, Luis Garrigó, Víctor Pantin, Armando Roces, Felipe Mencía, José Ignacio Maciá, Mayito Menocal, Ernestico Gómez, Mayito Seiglie, Ernesto Fonts, Emilito Lecours, Joaquín Viadero, Antonio Betancourt, Vicente Galbán, Gustavo Galdo, Titi Longa, Serafín Saenz, Juan de la Cámara, Carlos Gastón, Carlos Sánchez, Ulises Valdés Llansó, Alfredo Fernández, Jaime Domínguez, Jesús Pardo, Ramón Alonso, Ricardo López Bosque, Miguel Angel Moenck, Sergio Veranes, Fernando Veranes, Antonio Latour, Carlos Mendoza, Vicente Díaz, Gustavo de los Reyes y Alfonso Cueto.

BODA INTIMA.—En la iglesia de Nuestra Señora del Carmen contrajeron matrimonio el pasado día 27, a las seis y media de la tarde, la gentil y distinguida señorita Estela Echarte y Mazorra y el señor José Hernández Clavijo.

Dicha ceremonia que tenía carácter íntimo se llevó a cabo ante una selecta representación de familiares y amigos.

Fueron padrinos la señora Adelaida Suárez de Echarte y el ingeniero Jorge Luis Echarte.

Y testigos, el ingeniero René Echarte, los doctores Gregorio de Llano y Rafael Meneses y los señores Manuel Rasco, Alex Martínez Armand, J. S. Fenton, Rodolfo Mazorra, Raúl Cabello y José Meneses.

Nuestra felicitación para los nuevos esposos.

HOGAR FELIZ.—El hogar del joven y simpático matrimonio Maurice Dussaq y Nelly Ordóñez se ha visto alegrado nuevamente con la llegada de una preciosa niña.

El doctor Héctor Rocamora atendió a la señora de Dussaq en la clínica de 19 y 10, en el Vedado, donde se encuentra recluída.

Enhorabuena.

LA NOVIA DEL SABADO

ELOISITA MONTALVO.—La Iglesia Parroquial del Vedado será dorado marco en la noche del sábado próximo para una de las bodas más distinguidas del selecto capítulo de Enero.

Trátase del enlace de dos jóvenes vinculados estrechamente al gran mundo habanero: la señorita Eloisita Montalvo y Barreras, muy graciosa y muy bonita, y el correcto joven Max Smith y Tabío.

Tocan a su fin los preparativos que se han venido haciendo para esta ceremonia que constituirá sin duda un lucido y brillante acontecimiento social.

Designados están padrinos y testigos.

Serán padrinos el comandante Alberto Barreras, abuelo de la novia, y la gentil dama Lucrecia Tabío de Smith, madre del novio.

Testigos, poor ella, los Dres. Frank Smith, Carlos Miguel de Céspedes, Raúl de Cárdenas, Gustavo de los Reyes y Antonio Barreras y el señor Eduardo Montalvo.

Y por él, el Honorable señor Presidente de la República coronel Federico Laredo Bru, el coronel Fulgencio Batista, el coronel José E. Pedraza, Jefe del Ejército Constitucional, el doctor Juan Manuel Menocal y los señores Oscar Tabío y Cristóbal Moré.

Ese mismo día, en horas de la mañana, tendrá lugar la boda civil en la residencia de los padres de la novia, el doctor Carlos Montalvo y su bella esposa Sofía Barreras, en el Vedado, ante el notario doctor Fernando Pella.

Testificarán en ese acto por la novia, el doctor Néstor Mendoza y los señores Francisco Alvarez, Eduardo Hernández, Pablo Smith y Raúl Smith y por el novio, los señores Rafael Sánchez Dopazo, José Joaquín Rodríguez Feo, José López Toca, Juanillo Montalvo y Arturo Chabau.

El traje que lucirá la novia será un modelo de exquisita belleza que llevará la firma de Bernabeu.

Cuanto al ramo será creación especial de «El Fénix», el famoso jardín del Paseo de Carlos III que también tendrá a su cargo la confección del adorno de la Iglesia.

Durante la ceremonia hará gala de su bellísima voz de soprano la distinguida dama Dulce María Blanco de Cárdenas acompañada al órgano por la gentil señora Lizzie Morales de Batet.

Una gran boda.

EL ARZOBISPO DE LA HABANA. En la madrugada de ayer exhaló el último suspiro confortado con los Santos Auxilios Espirituales y la Bendición Papal, el Excmo. Monseñor Manuel Ruiz y Rodríguez, Arzobispo de la Habana y Administrador Apostólico de Pinar del Río.

La noticia de tan sensible desaparición circuló rápidamente por nuestros hogares como un eco de dolor.

El ilustre prelado de cuyas virtudes y bondades, talento y sabiduría guardará recuerdo eterno todo el pueblo de Cuba, dejó de existir a una avanzada edad, víctima de un ataque de colitis complicado con el corazón que no pasó de cuarenta y ocho horas, resultando inútiles todos los esfuerzos que hiciera la ciencia representada allí por notables médicos.

Pocos momentos después de su fallecimiento fué trasladado el cadáver para la Santa Metropolitana Iglesia Catedral donde se encuentra en capilla ardiente.

Allí se celebrarán misas de requiem hoy, desde hora temprana, siendo a las nueve las solemnes honras y responso.

Por la tarde será el entierro.

Una gran manifestación de duelo.

JUEVES DE MODA EN EL CASINO.—La cita de la noche en el Gran Casino Nacional.

El aristocrático y exclusivo centro de reunión de nuestro gran mundo, celebra esta noche su segundo jueves de gala, de la temporada que tan brillantemente ha comenzado.

Uno de los grandes alicientes de la noche será el show.

Se presentarán primeramente Lily Batet y Margot Blanco, las celebradísimas y encantadoras señoritas que ofrecerán las mejores canciones de su repertorio, acompañándose con guitarra.

Después The Townsends, bailarines internacionales de fama mundial, cuya actuación en el Casino ha sido una verdadera sensación por sus magníficos números.

Les seguirá en turno Hope Manning, cantante de bella y clara voz que procede de la Chicago Civic Opera Co. y de otros sitios de alta categoría.

Y finalmente, cerrando tan brillante show, se presentará Guili-Guili, el famoso y notabilísimo prestidigitador de cuyos números amenos y ágiles participa siempre la concurrencia.

Las orquestas Casino de la Playa y Cubanacán, tienen a su cargo el programa bailable, alternando continuamente.

Para esta noche hay muchas reservaciones.

Pueden hacerse a Julio, el caballeroso y servicial maitre, por los teléfonos FO-9141 y FO-7954, costando el cubierto para la comida de dos cincuenta a tres cincuenta.

Tema para la crónica la gran fiesta de hoy.

Queda prometido.

EL ALMUERZO DE AYER.—Como habíamos anunciado, un almuerzo se celebró ayer en el Hotel Nacional, ofrecido por el Honorable Señor Secretario de Estado, doctor Miguel Angel de la Campa y por su distinguida esposa Terina Roff.

Era en honor del Excmo. Señor Herbert Adolphus Grant Watson, Ministro de la Gran Bretaña en Cuba, que nos abandona el sábado próximo después de una larga y magnífica actuación en nuestra capital.

Junto a la mesa tomaron asiento además de las personas citadas estos invitados.

El doctor Cosme de la Torriente y señora Estela Broch.

El comandante Luis Rodolfo Miranda, Subsecretario de Estado.

El señor Eric Cunliffe Buxto, Primer Secretario de la Legación Británica.

El teniente Juan del Pino, Ayudante del Honorable Señor Presidente de la República y señora Blanca Tous.

El doctor Pedro Rodríguez Capote, Introductor de Embajadores.

El doctor Ignacio del Valle y señora Rosa Perdomo.

El doctor Nicolás Pérez Stable y señora Celia Rosa Morales.

Las señoritas Miguelina de la Campa, Albertina O-Farrill y Patricia Mencía, Agregada al Protocolo.

Y el doctor Alberto Espinosa, Secretario Particular del Secretario de Estado.

ENCANTADORA VIAJERA.—Esta noche, en el vapor Florida, embarca para los Estados Unidos la bella y encantadora señorita Polly Franco y Alvarez, después de haber pasado unas gratas vacaciones al lado de sus padres.

La señorita Franco vuelve a la Ursuline Academy de Springfield Illinois donde está completando sus estudios.

Feliz viaje le deseamos.

ROSITA SANTEIRO.—Abandonó ayer la clínica del Vedado, donde fué asistida por el conocido galeno doctor Gustavo de los Reyes de una herida en una mano, la graciosa niña Rosita Santeiro y Vázquez hija adorada de los distinguidos esposos Juan B. Santeiro y Rosita Vázquez.

Su estado es completamente satisfactorio.

Lo celebramos.

BODA DEL GRAN MUNDO.—Otra boda de rango elegante y distinguido figura entre las del mes de enero.

Nos referimos a la de Lilita Montalvo y Barreras, la bella y encantadora señorita, tan celebrada en nuestros salones, con el simpático joven Arturo Chabau y Tabío, concertada par el día 20, a las nueve y media de la noche en la Iglesia de San Juan de Letrán.

En su oportunidad ofreceremos más detalles de esta elegante ceremonia para la que muy pronto comenzarán a circular las invitaciones.

DE DUELO.—Rodeado del cariño y los cuidados de sus familiares amantísimos dejó de existir en la mañana de ayer el señor Isaac Apolinar de Juara y Arrondo, caballero que perteneciera a una conocida familia.

Su sepelio está dispuesto para hoy.

Llegue nuestro pésame hasta sus familiares todos, muy especialmente a la viuda, la señora Emilia Griñan y al doctor Luis Fernández Marcané.

OPERADA.—En la clínica de Reyes ha sido sometida a la operación de las amígdalas y adenoides por el doctor Eduardo R. Arellano la linda niña Anais Sánchez y Echevarri.

Hacemos votos por su pronto restablecimiento.

FIESTA EN PERSPECTIVA.— Un grupo de muchachas y jóvenes de nuestra sociedad viene organizando una fiesta para el día 20 del corriente.

Consistirá en un «Barn-Yard Dance» fiesta típica de los norteamericanos que celebran en esta época del año.

Entre los muchos atractivos que se preparan para esta fiesta, cuéntase un show a cargo de muchachas y una magnífica decoración que será ejecutada bajo la dirección de Luis Martínez Pedro.

Próximamente ofreceremos nuevos detalles.

(Continúa en la página SIETE)

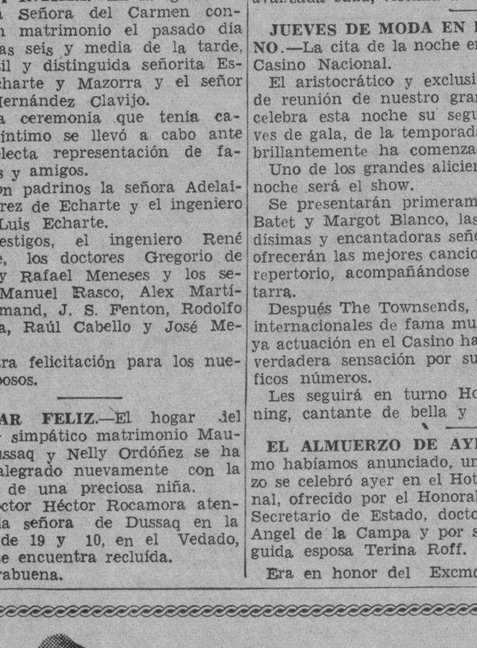

REGALOS para REYES

Preciosas BOLSAS Y CARTERAS en Charol, Antílope y Piel Fina, con adornos dorados, pristal, carey, ámbar, etc.

DESDE $3.00 HASTA $25.00

INICIALES sueltas en varios estilos y tamaños

Joyería "LE TRIANON"
S. FONDON Y CIA., LTDA. GALIANO 405

"ELLA" también espera que los Reyes no la olviden!

$145 "Fiesta de la vendimia"

$70 "La partida de Ajedrez"

35.50 "Una pareja de Enamorados"

$30 "Galantería del artista"

$40 "Niños jugando al corro"

Y los Reyes saben muy bien que entre sus debilidades están las PORCELANAS finas

Eso prueba, indudablemente, que es mujer de gusto refinado y aficiones estéticas depuradas. Por eso nosotros recomendamos a los Reyes que busquen el Regalo para "ella" entre éstas y otras finas porcelanas de "Eus", "Dresden" y "Sevres" que integran nuestra colección, una de las más lindas que pueden reunirse. Las fotografías no les hacen justicia, ciertamente. Hay que admirarlas de cerca... contemplar la belleza de sus delicados matices... el arte insuperable que se admira en cada rostro y en cada detalle... la armonía y justa proporción de los conjuntos. Sólo consumados artifices pueden haberlas creado. Y nada como ellas para adornar un mueble fino y un elegante "boudoir". Cualquiera que sea la selección, "ella" no podrá reprimir su alegría al ver que los Reyes la obsequian con aquello que "in mente" había soñado.

Figuras de Porcelana Fina, desde 2.25

Planta Baja

fin de Siglo
san rafael y águila, teléfonos: m-5991-92-93

BRONQUITIS

Frótese el cuello, pecho y espalda con Vick VapoRub. Obra como cataplasma; a la vez despide vapores medicinales que Ud. inhala. Alivia la congestión, afloja la flema y facilita la respiración.

VICK VAPORUB

Continúa nuestra gran Liquidación de Retazos ¡No la pierda!

fin de Siglo
san rafael y águila

M.E.C.D. 2016

HOY en el circuito teatral Ernesto D. SMITH

ALKAZAR • ENCANTO • FAUSTO

5½ y 9½ "La REVISTA MARAVILLOSA" Ademas PELICULAS!

Gary COOPER "BEAU GESTE" Paramount

Johnny WEISSMULLER "TARZAN y su HIJO" M. G. M.

LUNES en ENCANTO "NUNCA ME CASARE" HONEY MOON IN BALI — con MADELEINE CARROLL — FRED MAC MURRAY — ALLAN JONES

CARTEL DEL DIA

POR LOS TEATROS:

CAMPOAMOR: A-7054. A las 9: «Caretas de 1940» y «Piña, mamey y zapote».

POR LOS CINES:

FAUSTO: M-7800. A todas horas: Tarzán y su hijo y variedades.
ENCANTO: M-6055. A todas horas: Beau geste y revista.
ALKAZAR: A-6869. A todas horas: Los asesinos de la juventud, Gangters del mar y éxito de La revista maravillosa.
NACIONAL: A-6700. A todas horas: Arrecifes de coral, Romance y riqueza y números de variedades.
MARTI: M-2724. Juárez y El jade fatal.
AUDITORIUM: F-4455. Intermezzo y La máscara de hierro.
TRIANON: F-2403. Cruel es mi destino y Padres postizos.
RIVIERA: F-2040. La última confesión y Señoritas en clase.
RADIO-CINE: M-1407. Héroes olvidados y Nancy y la escalera secreta.
PAYRET: A7157. Hijos de la noche y El afortunado.
NEPTUNO: M-1515. La verdad a nadie teme y Contrabandistas del aire.
OLIMPIC: F-3711. Engaño nupcial y Señorita ciclón.
INFANTA: U-3700. Loca juventud y Corrupción.

PAYRET HOY

ESTRELLITA CASTRO Con MIGUEL LIGERO en LOS HIJOS DE LA NOCHE

Una SUPERPRODUCCION ESPAÑOLA DIRIGIDA POR BENITO PEROJO

20 c. antes 6½. 30 c. después

MANZANARES: U-3354. El hotel de los chiflados y Estrellita.
FLORENCIA: U-3533. Un cuento de navidad y El joven doctor Kildare.
FAVORITO: U-2650. Loca juventud y Crimen por televisión.
ROXY: FO-4285. Tres valses y Puerto Arthur.
REINA: M-2272. Bartolo tenía una flauta y El Piloto X.
RIALTO: M-1831. Ambición y Salud, dinero y amor.
CUATRO CAMINOS: M-3676. Caviar para su excelencia y Hombres con alas.
PRADO: M-2822. Cuatro plumas y Enrique VIII.
VERDUN: A-9206. Barnes el audaz (serie episodios).
ACTUALIDADES: M-5575. Paso a la libertad, El borrón de la familia y episodio.
CERVANTES: M-6494. La verdadera gloria y Los fantasmas se divierten.
MAJESTIC: M-4477. Día de la risa. Comedias y cartones.
COLONIAL: A-7879. Divorcio en Montevideo y Retazo.
LIRA: M-4474. Comedias y cartones. Día de la risa.
SAN FRANCISCO: X-1700. Imitación de la vida y Triunfa el amor.
WILSON: U-5863. Juárez y Secretos del periodismo.
GRIS: F-4292. Territorio prohibido y Cojan al asesino.
VIVES: F-3128. La vida de Emilio Zola y Dr. Sócrates.
MODERNO: X-1305. Caminito de gloria y Ladrones de levita.
CUBA: M-9796. Segunda luna de miel y En el viejo Chicago.
SALON ROJO: M-4794. Mi hombre e Injusticia profesional.
SANTOS SUAREZ: I-4600. La solterona y La mujer marcada.
BELGICA: A-9128. Vive como quieras y Vigias del mar.
VIOLETA: M-3238. La meca del divorcio y Vaya un angelito.
MENDOZA: I-7283. Tarakanova y El jorobado o Enrique de Lagardere.

Hoy RADIO Cine — GRAN EXITO de la magnífica película WARNER con JAMES CAGNEY "HEROES OLVIDADOS" que realiza su mejor labor con PRISCILLA LANE y HUMPREY BOGART — Ademas EXITO "NANCY y la ESCALERA SECRETA" con BONITA GRANVILLE — 10 ¢ hasta las 6½ — Despues 20 ¢ — Niños 20 ¢ — Tert. 15 ¢

LUNES — TYRONE POWER — MYRNA LOY — GEORGE BRENT en "LLEGARON LAS LLUVIAS" — GIGANTESCA SUPERPRODUCCION 20th Century Fox — TERREMOTOS... INUNDACIONES...! SENSACION!

PAYRET: «LOS HIJOS DE LA NOCHE»

Desde las dos de la tarde «Payret», presenta un programa colosal todo de estrenos. Una revista con los últimos sucesos mundiales. Un cartón titulado: «Los tres ositos» en colores.

Estreno de la super-producción titulada: «El Afortunado» por Frankie Darro, emocionante película de gran argumento.

Exito de la magnífica película Cifesa, interpretada por Estrellita Castro con Miguel Ligero, Alberto Romea y Julio Peña, titulada: «Hijos de la Noche» con bellas canciones lujosas escenas y un argumento formidable.

Los precios son: 20 centavos hasta las 6 y media y 30 centavos después. Niños 15 centavos. Tertulia 10 centavos.

Mañana: «Hijos de la Noche» y «Salud, Dinero y Amor».

El lunes: Estreno en Cuba de la magnífica película de gran argumento titulada: «Los hijos mandan».

ESCENARIO Y PANTALLA

N O T A S

EL MARTES: «FLOR DEL TROPICO» EN EL FAUSTO

Los personajes de leyenda siempre cautivan la imaginación del público, porque sus creadores los saturan de colorido extraordinario hasta convertirlos en verdaderos héroes. Tal es lo que sucede con Tarzán, —quizá el de mayor personalidad y popularidad—y por eso todas las películas, cuya trama gira alrededor de su figura, tiene atractivos suficientes para entusiasmar a grandes y a pequeños. Pero si además de eso resulta que la película está realizada con esmero y para dar vida a Tarzán, se selecciona un ejemplar como Johnny Weissmuller y la cinta está realizada por una productora como la Metro, entonces nos encontramos frente a algo excepcional. Esto es lo que acontece con «Tarzán y su hijo», que con tanto éxito se estrenó el martes en Fausto, y que hoy continúa exhibiéndose en todos los turnos conjuntamente con las variedades «Flotilla de Cascarones» y «Auto, amor y dinero», así como el Noticiario con los más frescos acontecimientos mundiales. La función comienza a las 3:30 costando solamente 40 cts. hasta las seis y media y 50 cts. después. Niños 20 cts. y tertulia familiar 15 centavos.

Y para el martes próximo vuelve nuevamente a la pantalla de Fausto, la figura fascinante y deslumbradora de Hedy Lamarr, quien junto a Robert Taylor, tiene la responsabilidad de los roles estelares de «Flor del trópico», poema vivido de amor excepcional. En ella hay sobre todas las cosas: amor arrebatador... desbordante... amor que no reconoce límites ni fronteras... y... como sólo son capaces de sentirlo las apasionadas mujeres de los países tropicales.... Amor que se entrega... mata y se suicida por la felicidad del ser amado. Vea a Hedy Lamarr en el papel de una mestiza enamorada locamente de un joven norteamericano.

GRAN INTERES POR «NUNCA ME CASARE» EN EL ENCANTO

Drama épico, bravío, de las calientes arenas del desierto, que nos habla de heroísmos y sacrificios de los hombres que luchan bajo los colores de Francia, contra sanguinarias hordas moriscas. Versión cinematográfica de la novela de Percival Christopher Wren, con un extenso y excelente reparto, que en sus partes principales nos ofrece a Gary Cooper, Ray Milland, Robert Preston, Brian Donlevy, Susan Hayward y otros. Eso es «Beau Geste», la estupenda producción que durante esta semana nos está ofreciendo la Paramount en calidad de preestreno, ya que no volverá a exhibirse hasta fin de febrero. Se completa el programa con el Noticiero. Sólo 50 cts. vale la entrada de 3:30 hasta las 6:30 y 60 cts. después. Niños 30 cts. a todas horas.

Y para el lunes próximo tenemos otro de los grandes atractivos que esta temporada de 1940 nos ofrecerá la Paramount. Nos referimos a «Nunca me casaré», una deliciosa producción en la que figuran tres favoritos del público habanero: Fred Mac Murray, Madeleine Carroll y Allan Jones. Son muchos los atractivos que ofrece «Nunca me casaré», destacándose además de sus grandes cualidades artísticas, los preciosos modelos que lucen Madeleine Carroll y Carolyn Lee, todos de extraordinaria belleza y de gran originalidad, realizados por los más famosos modistos de Hollywood. Ella, la mujer que no creía en el matrimonio y él, el galán que no entendía de modernismos en materia de sentimiento, sostienen en «Nunca me casaré», reñida lucha que termina en feliz capitulación.

Para esta temporada que acaba de iniciarse en el teatro Encanto cuenta con grandes producciones, de las cuales dos están ya en turno para estrenarse en fecha muy próxima, que dentro de breves días daremos a conocer. Son ellas: «El nuevo amor de Andy Hardy», la última graciosísima comedia de Mockey Rooney.

NACIONAL: VODEVIL Y «ARRECIFE DE CORAL»

Un éxito insospechado el del espectáculo del Nacional. Y un éxito enorme el de la película ayer estrenada en ese teatro y que interpretan Jean Gabin, Michelle Morgan y Pierre Renoir.

El vodevil triunfa en sus dos presentaciones diarias de 5:45 y 9:45, y en la pantalla se impone «Arrecife de coral», como obra de fino corte y de hondo conflicto, interesante a más no poder por su trama y cautivadora por su esencia humana. Sobre la escena, efectivamente, brindan un espectáculo hecho de variedad y amenidad, distinto en todos sus números y presentado con una rapidez y una continuidad muy gratas, el marionetista Tommy Trent, delicia de grandes y chicos; Page and Jewlett, cuyas piruetas arrancan, alternativamente, carcajadas y voces de asombro; Carol and Dietrich, que nos han hecho conocer el descoyuntado y dinámico «jitterburg»; Claire Sisters y Kyra. También, confirmando su categoría y su prestigio aquí, el cancionista sentimental Chucho Martínez Gil y la bailarina Rosita de Segobia, así como la orquesta Touzet, de la acreditada Taberna Cubana, el pianista Alcalá y el animador Pumarejo.

A las horas habituales se presentará hoy el vodevil y «Arrecife de coral» a las 3, 7 y 10:20. A las 4:15 y 8:15, «Romance y riquezas», por Mary Briand y Cary Grant. Rigen tres precios, de esta manera: 30 cts. de las 3 a las 4:30; 40 de esa hora a las 8:30 y 50 cts. después. Tertulia 15 cts. Niños, 20 cts.

Mañana se estrena «Tarzán y la diosa verde», debutando miss Joan Brandon, la mujer prodigio que transforma el agua, a la vista del público, en el licor que se le pida.

El sábado, a la 1:30, gran matinée con asistencia de los Reyes Magos.

Mañana RIALTO — GRAN ESTRENO en CUBA! La PRIMERA COMEDIA ROMANTICA que con extraordinario EXITO ABORDA el CINE en ESPAÑOL "NACE UN AMOR" con JOSE GOLA, Laurita Fernandez y Roberto Fugazot — Una película llena de alegría y amor... Distr. ZENITH FILMS — Ademas se ESTRENA el emocionante drama "CRIMEN INTERNACIONAL" con ROD LA ROCQUE y ASTRID ALLWYN

EL SABADO: LOS REYES MAGOS EN EL NACIONAL

Será en una matinée que comienza a la 1:30 y con la que se conmemora esa fiesta tradicional de manera que no tieen precedentes, con atractivos artísticos de una gran fuerza, tanto en el aspecto escénico como en el cinematográfico. Los tres esperados visitantes, que de año en año vienen para complacer las peticiones infantiles, regalarán: un radio, un triciclo, una carriola, dos bicicletas, casas de muñecas, costureras, etc.

Y lo harán personalmente, poniendo en manos de cada niño lo que les haya correspondido y participando con todos de esa gratísima función, cuyos incentivos son muchos. Las estrellitas de la Corte Suprema del Arte, entre las que figuran Elsa Valladares, la precoz Clara Luz y Mariam Acevedo interpretarán sus mejores números. Y se exhiben cartones de aquellos muñecos más estimados por la gente menuda, algunos de ellos en preciosos colores.

Pero hay más: en ese show confeccionado con vista al gusto de los pequeñuelos, interviene Tommy Trent para mover sus adorables muñecos, popularísimos ya. También Page and Jewlett, que componen un magnífico acto de circo insertado en este espectáculo del Nacional y cuyas piruetas en bicicletas altísimas llaman poderosamente la atención, así como Carol and Dietrich, con su pimentoso «jitterburg»; Chucho Martínez Gil, con sus canciones y Rosita Segobia con sus bailes.

Es al final del programa cuando los reyes harán el reparto, aunque estarán en el teatro desde el comienzo.

La entrada, para grandes y chicos, cuesta 40 centavos.

— HOY — REX CINEMA SAN RAFAEL Y AMISTAD TEL. M-2214

LA FUNCION EMPIEZA a las 11 de la MAÑANA — HOY — TELEVISION

Demostraciones de cómo se transmite, cómo se recibe y en qué principios se basa la televisión; como está hoy y lo que será mañana. Es un gran documental de R. K. O.

LA CASA DEL ANSAR

Una de las películas mejores sobre la caza de aves silvestres, con magníficas vistas logradas por la cámara lenta. Es de R. K. O.

Además: NOTICIARIOS «PARAMOUNT», «UNIVERSAL» y «UFA» (con noticias de los frentes de guerra y de todas partes).—MOSAICO RITMICO (musical de la Paramount).—POBRE MARIPOSA (bello cartón en colores, Columbia).

HORAS Y PRECIOS DE COSTUMBRE

FAVORITO: ESTRENO DE «LOCA JUVENTUD»

Las carteleras del «Favorito» el teatro que le hace honor a su nombre anuncian para hoy un estreno en Cuba.

Nos referimos a «Loca Juventud», producción de la Continental Film, que tiene como intérpretes principales a Betty Compson y a Willy Costello.

La trama de esta película es sumamente interesante y el público quedará gratamente complacido de la misma.

Se completará el programa con la impresionante producción Crimen por Televisión», que tiene en su rol estelar nada menos que a Bela Lugosi (Drácula).

Los precios señalados son: 20 centavos por la tarde y 30 centavos por la noche. Tertulia familiar a todas horas: 10 centavos. «Loca Juventud» está aprobada exclusivamente para mayores.

Para el sábado y el domingo algo sensacional: «Arrecifes de Coral», por la genial pareja integrada por Jean Gabin y Michele Morgan.

GACETILLAS

AUDITORIUM: «INTERMEZZO»

.. El favorito astro de «Pigmalión» Leslie Howard, vuelve hoy a deleitar a sus numerosos admiradores, desde la pantalla de este elegante teatro, en el desempeño del «rol» estelar de la exquisita super-producción de David O. Zelznick, titulada: «Intermezzo». (Una historia de amor). Leslie Howard siempre ofrece una oportunidad más de demostrar sus múltiples aptitudes para el séptimo arte.

Y cuando el papel que interpreta como el famoso violinista, felizmente casado, que un día abandona el hogar en busca de amor y juventud, creyendo en ello hallar una mayor felicidad, para finalmente comprender su gran error, es de los que a él más le gusta, su éxito alcanza horizontes insospechados, aumentado todo ésto con la cooperación de dos verdaderas estrellas como Ingrid Bergman y Edna Best.

Vea hoy en nuestros turnos de 5 15 y 9:45, «Intermezzo».

Y en los turnos de 4 y 8:30: «La Máscara de Hierro» la espectacular producción interpretada por Louis Hayward, Joan Bennett y Warren William.

Mañana: A las 9:45: Joan Bennett, John Hubbard y Adolphe Menjou en la joya de los Artistas Unidos «Angeles sin Alas» y a las 8:30: «El duque de West Point» de Joan Fontaine y Louis Hayward.

Por la tarde a las 5, Presentación del violinista Remo Bolognini, exclusivamente para los socios de Pro-Arte Musical.

HOY RIALTO — GRANDIOSO EXITO! — ZENITH pictures presenta a MERCEDES SIMONE en la super-producción "AMBICION" — Ademas: ESTRENO en CUBA "SALUD, AMOR Y DINERO" con HELEN CHANDLER — 20 y 30

NEPTUNO: «LA VERDAD A NADIE TEME»

Un gran programa anuncian para hoy las carteleras del teatro «Neptuno», figurando en primer término nada menos que «La Verdad a nadie Teme», brillantemente interpretada por John Garfield y Rosemary Lane.

Se completa el programa con «Contrabandistas del Aire» por Ronald Regan.

Además el Noticiario.

Precios: 15 centavos de 2:30 hasta 6:30 y p0 centavos después. Niños 10 centavos.

Mañana: «Engaño Nupcial» por Carole Lombard, Kay Francis y Cary Grant y «La Reina del Patín».

El sábado y domingo: «El caso de Edith Cavell» por Ann Neagle y «Cuatro Almas» por Ann Shirley.

FLORENCIA: «CUENTO DE NAVIDAD»

El público que diariamente asiste al teatro «Florencia», tiene hoy la última oportunidad de disfrutar de esa magnífica producción que lleva por título «Un cuento de Navidad», brillantemente interpretada por Reginald Owen y Gene Lockhart. Es una Metro, inspirada en la famosa obra de Charles Dickens.

Se completa el programa con «El joven doctor Kildare» por Lew Ayres y Lionel Barrymore.

Además noticiario.

Precios: 20 centavos de 2:30 hasta 6:30 y después 30 centavos. Niños 15 centavos y la tertulia 10 centavos a todas horas.

Mañana gran función popular con dos grandes producciones rusas: «El Profesor Mamlock» y «Alejandro Nevsky». Sábado y domingo, la soberbia producción de Jean Gabin y Michele Morgan, que lleva por título: «Arrecifes de Coral», en el más bello de los romances. Algo exquisito y de interesante argumento.

OLIMPIC: «ENGAÑO NUPCIAL» CON C. LOMBARD

Los asiduos al teatro «Olimpic», podrán disfrutar hoy de un programa super-extraordinaria. En el mismo se destaca con grandes caracteres una producción de primer orden que lleva por título: «Engaño Nupcial» por Carole Lombard, Kay Francis y Gary Grant.

Es una cinta deliciosa que a todos encantará. Se completa el programa con «Señorita Ciclón» por Lupe Vélez.

Los precios son: 20 centavos por la tarde y 30 centavos por la noche.

Niños 15 centavos y tertulia 10 centavos.

Mañana, se estrenará «Loca Juventud», producción de la Continental Films, aprobada exclusivamente para mayores y que tiene como figuras principales a Betty Compson y Willy Costello.

Además: «Mi buena estrella». El sábado: «La venganza del ahorcado» por Bois Karloff y el domingo otra producción de la Continental: «Arrecifes de Coral» de Jean Gabín.

MARTI: «JUAREZ». 5, 10 Y 15 CTS.

Un programa excepcional nos promete para hoy el teatro «Martí» a los inalterables precios de 5 centavos la tertulia a todas horas, 10 centavos las lunetas hasta las 6 de la tarde y 15 centavos despues.

El programa que es el siguiente dará comienzo a las 2 de la tarde con la exhibición del «Ultimo Noticiario de la R. K. O. Pathé, cartón, reta y comedia, y las super-producciones tituladas: «El Jade Fatal» por Glenda Farrel y «Juárez» por Paul Muni.

Mañana: «Juárez» por Paul Muni y «Impropio para publicarse» por Glenda Farrel.

El sábado y domingo: «Corazón del Norte» en tecnicolor por Dick Foran.

REX CINEMA HOY — EXTRA DE ULTIMA HORA — ENTIERRO DEL CMTE. DEL ACORAZADO ALEMAN GRAF SPEE en Noticiario Especial Argentino de Tropical Films.

«LA ULTIMA CONFESION» EN EL RIVIERA

Hoy es un día grande en el teatro Riviera, donde se ofrece la sensacional producción de la RKO Radio, que lleva por título «La última confesión», que tiene como intérprete principal al formidable actor Víctor Mac Laglen. Según la crítica, —las opiniones coinciden todas— la labor de Víctor Mac Laglen en esta cinta, supera a su genial creación en «El delator». Y naturalmente es éste el mejor elogio que puede hacerse de «La última confesión». Ya todos conocemos el temperamento artístico de Víctor Mac Laglen y que ahora nos brinde una producción en la que supera su anterior actuación, es incentivo suficiente para que todos los amantes del cinema se den cita para ver «La última confesión», que se ofrecerá hoy en todos los turnos, conjuntamente con «Señoritas en clase», la fina producción de Ann Shirley, así como el Noticiario con los más frescos acontecimientos mundiales. Sólo 30 cts. vale la entrada por la tarde y 40 cts. por la noche. Tertulia 15 cts. y niños 15 cts.

Mañana otro gran programa «Cruel es mi destino», por Priscilla Lane y John Garfield y «Padres postizos», por Joan Blondel y Pat O-Brien. Sábado y domingo la deliciosa cinta de la RKO Radio «Reno», por Richard Dix, Gail Patrick y Anita Louise. Junto con ella se ofrecerá «Insubordinación», por Richard Arlen. Es un programa formidable, que seguramente llevará mucho público al teatro Riviera.

ESTADO DEL TIEMPO
Pronóstico para hoy, jueves

Mitad occidental: Vientos moderados y frescos del nordeste o rumbo próximo; cielos nublados y parte nublados; descenso en las temperaturas; algunas lluvias.

Mitad oriental: Vientos flojos a moderados, variables; cielos despejados y parte nublados; iguales temperaturas.—Observatorio Nacional.

LA GRAN FIESTA DEL DOMINGO EN EL TEATRO MARTI

Será a las 10 de la mañana. Con un programa de jerarquía artística. Se trata de festejar el Plan de Regalos del Concurso de los Cigarros «Trinidad y Hno». Un verdadero desfile de estrellas por la escena. Entre otras, aplaudiremos esa mañana a la simpática y pimentosa Rita Montaner, gran intérprete de los ritmos afrocubanos; a la celebrada tiple Maruja González; al magnífico barítono Augusto Ordóñez, a la cantante de bella voz y extraordinaria belleza Hortensia de Castroverde, al faraón de humoristas, al máximo provocador de la risa, al enemigo público número cero del mal humor, al humorista checo-es-lo-vaco Pepito Romeu, que nos asegura hará media docena de chistes malos, y si el público no se ríe va muerto. La orquesta de Julio Brito y la Havana Swing.

Y la entrada será completamente gratis, como una cortesía de Trinidad y Hno. al pueblo de Cuba. Pueden solicitarse en los depósitos de esta acreditada casa en Padre Varela 1,006 o en la contaduría del teatro la mañana de la función.

"COMEDIA" MAÑANA A las 9.15 p.m. LUNETA 1.00

GRAN COMPAÑIA DE OPERETAS LYDIA DE RIVERA

¡UN ROMANCE DEL PARIS NOCTURNO!

EL CONDE DE LUXEMBURGO

con el apuesto galán FERNANDO CORTES

"COMEDIA" MAÑANA A las 9.15 p.m. Preferencia 0.50

EXITO DE «LA REVISTA MARAVILLOSA» EN EL ALKAZAR

Julio Richard ha tenido un propósito firme: entusiasmar al público habanero con la belleza y atracción de cada uno de los cuadros de «La revista maravillosa», y nosotros tenemos necesidad de ser sinceros y proclamar a grandes voces, que el popular bailarín cubano lo ha conseguido con creces.

Una prueba de lo que decimos, está vibrante aún: las cálidas ovaciones que todos los que asisten al Alkázar, le tributan a «La revista maravillosa». El público no escatima palmas para el ingente esfuerzo de Julio Richard. Esfuerzo que ya se ve coronado por el más franco de los éxitos... «La revista maravillosa» (primera edición), triunfa de modo rotundo, definitivo...

Son muchos los elementos valiosos que se han reunido para contribuir al éxito de este espectáculo montado fastuosamente. Allí está Rita Montaner, Maruja González, Mercedes Menéndez, Elsa Valladares, Ramiro Gómez Kemp, Consuelito Alea, la pareja Lazo D-Argas y los cuerpos coreográficos integrados por bellas, esculturales y eficientes coristas.

En cada uno de los cuadros se destaca la originalidad y el buen gusto de las evoluciones montadas por Julio Richard, presidiéndolo todo un elevado sentido plástico, difícil de lograr cuando se mueven nutridos conjuntos coreográficos.

La función es continua, comenzando desde la una y media de la tarde con dos películas: «Los asesinos de la juventud», por Luana Waltera y «Gangsters del mar», por Weldon Heyburn. «La revista maravillosa» va a las 6 y a las 10 de la noche. Entre y salga cuando quiera. Los precios son: 30 cts. antes de las 6:30 y después 40 cts. Tertulia 15 cts. y los niños 15 cts. a todas horas.

RADIO CINE: «HEROES OLVIDADOS»

James Cagney, el dinámico astro de la pantalla se nos presenta ahora en su más emocionante producción titulada «Héroes olvidados». Su última y mejor producción que se está exhibiendo en nuestra pantalla batiendo un record de entradas. Lo secundan Priscilla Lane, Humprey Bogarts, Jeffrey Lynn y otros muchos.

Desde que se estrenó los llenos son continuos y el público no termina de elogiar esta estupenda realización de la Warner.

Véala hoy conjuntamente con «Nancy y la escalera secreta», otro de los intrigantes episodios de Nancy Drew, personificada en la pantalla por la juvenil estrella Bonita Granville, a la que secundan su amiguito Franckie Tomas y John Litell, completándose el programa con un precioso cartón en colores y el Noticiero sonoro.

Los precios: Luneta y primer piso 40 cts. antes de las 6:30 y después 50 cts.; los niños 20 cts. y la tertulia entrada por Neptuno 15 cts.

Nota: «Héroes olvidados» empezará a las 3:40, 6:40 y a las 10.

Mañana este mismo programa.

El lunes un doble y gigantesco programa de la Fox, con el estreno oficial de «Llegaron las lluvias», la más espectacular producción que se ha filmado en películas con Tyrone Power, Mirna Loy y George Brent. Más grandiosa que «Suez» y que «Jesse James». Esta se estrenará conjuntamente con «A cualquiera le sucede», de Stuart Erwin y James Stuart.

CAMPOAMOR: ULTIMAS FUNCIONES DE GARRIDO-PIÑERO

El próximo domingo con sendas funciones a las 3 de la tarde y 9 de la noche, finaliza la temporada de género criollo que tan brillantemente han ofrecido las huestes del «negrito» Garrido y el «gallego» Piñero presentando al público las mejores obras de nuestro teatro más genuinamente popular.

A las 9 p. m. de hoy serán representadas, en función corrida, «Caretas de 1940», original de Carlos Robreño, y «Piña, mamey y zapote» —en el orden que se mencionan— por toda la compañía, a la que han sido sumados últimamente elementos tan valiosos como Estrellita Díaz, Carlos Suárez y la pareja de bailes Yis and Tex.

Mañana habrá un estreno de importancia que procede de la pluma festiva y legítimamente costumbrista de Agustín Rodríguez. Titúlase la obra «La mesa está puesta» y alúdese en ella al más reciente y significado acontecimiento político nacional.

El sábado próximo gran matinée de Reyes dedicada a los niños. Se repartirán numerosos regalos de la casa Harris y se brindará un divertidísimo programa.

Hasta el final serán mantenidos los precios populares a base de 50 cts. la luneta o preferencia (numeradas) y 20 cts. la tertulia, y la función será radiotrasmitida por las emisoras CMW y COCW (550 y 6,330 Kcs., respectivamente).

LA COMEDIA: MAÑANA: «EL CONDE DE LUXEMBURGO»

Grandioso por todos conceptos ha de ser el debut de la temporada de operetas, revistas, y zarzuelas que Lydia de Rivera, con las más notables figuras del teatro y del Radio, nos ofrecerá a partir de mañana viernes, desde la escena de La Comedia.

«El Conde de Luxemburgo»; la linda opereta de Lehar, que nuestro público hace tiempo no ve por nuestros escenario, tendrá lugar en Lydia de Rivera y Fernando Cortés los intérpretes ideales de este «romance» del París nocturno.

Mario Martínez Casado hará un Armando Brisard pleno de comicidad, Zoraida Beato, la Julieta, Carmen Garrido será la Marquesa Nat dia y Paco Salas, el conocido actor, tiene a su cargo el gracioso personaje del Príncipe Basilio, a más de que a él ha sido encomendada la dirección escénica de la obra.

Una noticia que el público recibirá con gran júbilo, nos complacemos en anunciar hoy. Se trata de Esther Borja, la valiosísima artista, que reaparece ante el público habanero «En el Conde de Luxemburgo». Esther Borja vuelve a Cuba después del gran éxito alcanzado trasmitiendo en New York por la NBC, y Lydia de Rivera se congratula de esta magnífica adquisición, que avalora el elenco de su gran compañía.

Las localidades se reservan en La Comedia por el A-6737, al precio de un peso la luneta y 80 centavos la Preferencia numerada.

El sábado a las 5 p. m., día de Reyes, tanda aristocrática, reponiéndose «El Conde de Luxemburgo». Por la noche a las 9:15, a petición, la reina de las operetas: «La viuda alegre». Rigen los mismos precios.

TRIANON: «CRUEL ES MI DESTINO»

Dos escogidas producciones de la Warner, componen el interesante programa que presenta la empresa de este teatro, exhibiendo en sus turnos preferentes bajo el título de «Cruel es mi Destino», cuyo argumento es el intenso idilio de dos seres desconocidos que unidos vivieron las más angustiosas aventuras y luego el amor les dió la luz de la esperanza aún dentro de la desesperación en que vivían.

Son sus intérpretes principales la simpática pareja formada por Priscilla Lane y John Garfield, secundados por Allan Hale, Frank McHugh y Billy Halop.

Y en su primer turno de 4 y 8:30 la interesante joya titulada: «Padres Postizos», con la bella rubia Joan Blondell y el popular Wayne Morris.

Mañana: El exquisito y bello drama titulado: «Intermezzo», o «Una historia de amor» con Leslie Howard en el role más estupendo con la nuevay bella estrella sueca, Ingrid Bergman.

INFANTA: «LOCA JUVENTUD» (Aprobada para mayores)

Espectacular y grandioso programa de estreno en Cuba nos ofrece hoy el gran teatro «Infanta», de la empresa Carrerá, con dos formidables films, siendo la principal: «Loca Juventud» con Mary Ainsley, Betty Compson y Willy Castello; un drama realístico, en cuya trama de movido interés se expone estupendamente la vida moderna de la actual generación, que en su afán de vivir y gozar, ha olvidado los más elementales principios de la moral, ocasionando catastróficos resultados en la verdadera felicidad del hogar.

Madres a quienes las pasiones ciegan... hasta llegar a abandonar el cuidado de las hijas... Hijas a quienes el abandono de las madres convierten en mariposas del placer... Le siguen en turno la cinta: «Corrupción», con Preston Foster, Evelyn Knapp y Mischa Auer; un drama de la vida real que nos habla de los sucios manejos de los políticos...

Completa el programa la revista y una comedia.

VEA TELEVISION -HOY- EN REX-CINEMA

MANZANARES: «EL HOTEL DE LOS CHIFLADOS»

Para hoy se anuncia en «Manzanares», el cine de las familias, situado en Carlos III e Infanta, un maravilloso programa en español a precios bajos «Estrellita» por Lolita González y «El hotel de los chiflados» en español con el Tío Lamparita y Rafael Falcón, comedias y cartones, precios bajos.

Mañana: «La vuelta de Rocha» por Hugo del Carril y Mercedes Simone y «Nacido para el Tango» por Hugo del Caril y Tito Lusiardo y Delia Garcés.

Los precios para mañana, son también bajos. El sábado 6, día de Reyes, una gran matinée con regalos a los niños, cartones en colores y película del Oeste, «Caminito de Gloria» por Libertad Lamarque, que se guirán sus exhibiciones el domingo 7, en matinée, tanda y noche con la gran producción: «¿Porqué Afligirse» por Phil Reagan, más la película del Oeste, «Sangre de Bandido» por Bob Steele.

PRADO: «CUATRO PLUMAS» Y «ENRIQUE VIII»

Para hoy tiene «Prado» el elegante y concurrido teatro del Paseo de Martí como todos los días matinée a las 2 y tandas a las 5 y 8 y 15 los formidables producciones. Primeramente la más grandiosa y espectacular producción del gran actor Charles Laugthon «Enrique VIII y sus seis mujeres» el espectáculo más grandioso y emotivo que se ha filmado. Una historia de amor y sacrificio, toda en colores «4 plumas», realizada por el gran productor Alexander Korda. Mañana la más exquisita joya musical del cine «Rapsodia de juventud» por el gran violinista Jascha Heifetz y la maravillosa joya «El amor de un extraño»

M.E.C.D. 2016

Ilustramos varios modelos de esta nueva serie.

Telas de calidad
Bellos diseños
Alta confección
Precios baratos

A. Trajecito con pantalón de terciopelo y camisa de seda. De 1 a 6 años **2.50**

B. Traje de casaca. En lana con camisa de seda. Tallas de 2 a 8 años **4.75**

C. Casaca de lana a cuadros. Camisa de seda. Originalísimo. Del 1 al 6 **4.25**

D. Casaca de sarga. Camisa de seda. Prusia, Beige y Verde. De 2 a 6 años **2.85**

E. Lindo modelo Pantalón y camisa de seda, de calidad. De 1 a 6 años **3.75**

LOS PRECIOS FIJOS
REINA AGUILA ESTRELLA

CRONICA HABANERA

LA BODA DE ANOCHE

GEORGINA SAN MARTIN.—Abrió anoche sus puertas la bellísima Iglesia de San Juan de Letrán para una boda de todas nuestras simpatías.

Boda de la bella y encantadora señorita Georgina San Martín y Aballí, hija del doctor Julio J. San Martín y de su esposa Marietta Aballí, con el simpático caballero Pedro Antonio Sánchez Díaz, ingeniero agrónomo y Representante en Cuba de la Chilean Nitrate Sales Corporation.

Muy lucida resultó esta ceremonia.

Numerosa concurrencia se congregaba en las amplias naves del templo, que se realzaban con un adorno floral del mejor gusto, obra de la «Casa Trías», el famoso jardín del Vedado.

Aquellos maestros supieron combinar plantas y flores con ese chic tan propio de ellos, haciéndose acreedores a los elogios de todos los presentes.

En el altar mayor se multiplicaban cientos de dalias y gladiolos blancos, dispuestos en búcaros y jardineras y resaltando notablemente ante el verdor de las palmas arecas colocadas al fondo del retablo.

Muy linda la senda.

Estaba trazada por la preciosa doble alfombra verde de Trías y bordeada en toda su extensión por un doble cantero en el que parecían florecer por obra de la naturaleza cientos de dalias y gladiolos de inmaculada blancura.

Estos canteros formaban grandes ondas, teniendo de trecho en trecho, lindos macizos de callas, las aristocráticas callas de tan alto valor decorativo, que se advertían igualmente a la entrada del templo.

Una maravilla.

Del brazo de su padre llegó la novia hasta el ara.

Iba preciosa la señorita San Martín con un modelo de Maggy Rouff en rosalba «ivoire» confeccionado por Bernabeu, el Rey de la Moda, con ese gusto, ese chic y esa elegancia que lo caracteriza.

La larga cola la cubría totalmente el vaporoso velo de tul de Bruselas, sostenido por muy original diadema de azahares.

Resaltaba en sus manos el ramo nupcial.

Era todo de callas y llevaba la firma de la «Casa Trías», el famoso edén.

Apadrinaron la ceremonia el doctor Julio San Martín y Sáenz, padre de la novia y la señora Lucila Díaz Quiñones viuda de Sánchez, madre del novio.

Por la señorita San Martín firmaron como testigos, el general Mario G. Menocal y los doctores Braulio Sáenz, Mario Díaz Quiñones, Manuel Costales Latatú, Angel Arturo Aballí, Clemente Inclán y Eugenio Sardiña.

Y por el joven Sánchez Díaz, los doctores José M. Peña, Alejandro Castro y Abelardo Delgado, los ingenieros C. E. Beauchamp, Federico Poey y Aurelio Maruri y el señor Fernando Tamames.

COMIDA ELEGANTE. — En la noche de ayer y en su residencia del Vedado ofrecieron una comida el doctor Juan O-Naghten, Representante a la Cámara y su gentil e interesante esposa Rita María Arango.

Comida elegante en honor de las distinguidas señoritas Mercedes y Carmen Arango y del Valle, que acaban de llegar de Nueva York, donde residen.

Se congregaba allí un grupo selecto de invitados.

La Condesa de Revilla de Camargo.

Salomón Maduro y Bibi de Lima, Atilio León y Eva García, Raúl Valdés Fauli y Eulalia Juncadella, Antonio Santeiro y Fina Calbo, Ignacio del Valle y Rosa Perdomo y Estanislao del Valle y Paula Goicoechea.

El teniente Juan del Pino y Blanca Tous.

José María Arango y Consuelo Alvarez Cerice, Enrique Madán y Graciella Heydrich, y Salvador Fondón y Carmelina Laurrieta.

Entre las señoras, además, Conchita Bosque, Junta Plá, Carmen Sánchez Galarraga, Anita Agramonte viuda de Longa, Cuca Alfonso viuda de Lawton.

Y entre los caballeros, Enrique Soler y Baró, Gustavo Sterling, Gerardo Gutiérrez, Juan O-Farrill, y Francisco Palacios.

El compañero Pablo Alvarez de Cañas.

Y el cronista que suscribe.

La mesa donde se sirvió el buffet llevaba por todo adorno un centro de plata y cristal cuajado de claveles rosados.

Una maravilla.

TRASLADO.—El doctor Antonio Gálvez Gómez, médico especialista en clínica médica para adultos y niños, acaba de trasladar su gabinete para la calle Escobar No. 570 bajos entre Reina y Lealtad.

Lo que consignamos para conocimiento de sus amigos y clientes.

BAUTIZO.—Ha recibido las sacramentales aguas del bautismo la monísima niña María Isabel Augusta, hija primogénita del joven y conocido letrado doctor Roberto Maxwell y de su bella esposa Isabelita Suárez.

La ceremonia se llevó a cabo en la Iglesia Parroquial del Vedado y fue apadrinada por los jóvenes esposos Florentino Suárez y América Suárez, tíos de la neófita.

Enhorabuena.

FELICITACION.— Una felicitación muy afectuosa hacemos llegar con estas líneas al estimado amigo Gustavo López Muñoz y Rosales y a su encantadora esposa Tilky Larraz Sorondo, con motivo de la llegada de su primogénito, un precioso varoncito.

En la Clínica de Reyes y bajo los solícitos cuidados del brillante ginecólogo doctor José Ramírez Olivella, dió a luz la señora de López Muñoz

OPERADO.—En la Clínica del Vedado fué sometido ayer por la mañana a la operación de apendicitis por el doctor Eduardo Eleizegui, el simpático Carlos Alonso y Soler, hijo del señor Oscar Alonso, Vicepresidente de los Ferrocarriles Consolidados y de su esposa Blanca Soler.

Tenga un pronto restablecimiento.

EN LA HISPANO-CUBANA.— La Institución Hispanocubana de Cultura inaugura mañana viernes sus cursos de conferencias de 1940 con un cursillo de dos lecciones sobre «Psicoanálisis» a cargo del eminente psiquiatra doctor Emilio Mira López, que tratará sobre el tema: «El Psicoanálisis, su Teoría y su Práctica». El acto tendrá efecto a las 9 de la noche en el Radiarium de la Estación CMC, Prado 107, entre Genios y Refugio.

GRAN VENTA de Enero

TOTAL LIQUIDACION DE NUESTRO STOCK DE INVIERNO

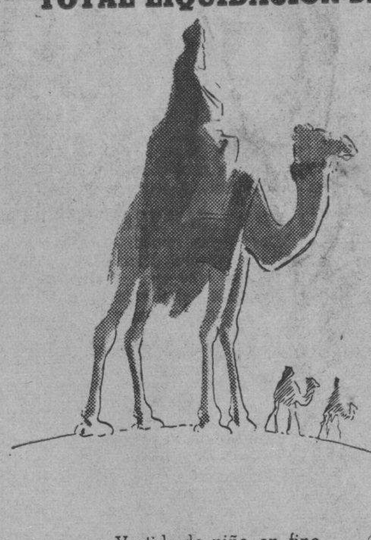

PARA AYUDAR A LOS REYES MAGOS EN LA ADQUISICION DE "REGALOS PRACTICOS"...

...Nuestro Departamento de Vestidos de Niña ofrece, en la GRAN VENTA DE ENERO, estas selectísimas colecciones de lindos modelitos a precios de verdadera economía.

Es una espléndida oportunidad que usted debe aprovechar.

Visítenos a tiempo!

Vestido de niña en fino "broadcloath". Tallas 4 a 14 años, de $3.45, a **1.95**

Vestido de niña, de shantung, bordados con adornos de tira bordada. Tallas 7 a 14 años, de $4.95, a **3.45**

Vestido de piqué con finos bordados a mano, de $8.75, a **5.95**

Vestido tejido de lana, con sweater y saya, de $4.50, a **2.95**

Vestido de niña con saya a cuadros escoceses y blusa color entero, tallas 4, 5 y 6 años, de $1.75, a **0.95**

Vestido de niña, a rayas, con pechera y cuello de piqué. Tallas de 7 a 14 años, de $1.75 a **0.95**

Sánchez y Arango

AMISTAD 304 entre: San Rafael y San José
Tels. A-7737 y A-0481

A VIRTUD DE UN ROBO COMETIDO EN LUGAR CENTRICO DE LA CAPITAL, DESCUBRE Y CAPTURA LA SECRETA A UNA BANDA DE PELIGROSOS RATEROS MENORES DE EDAD

El día 15 del pasado mes, ante la Quinta Estación de la Policía Nacional, se presentó un menor, quien puso en conocimiento del vigilante 2163, Mario Cabrera, que en la casa Campanario 673, domicilio de Manuel Blanco Cervelo, tenían detenido a un ladrón, el cual resultó ser el menor Avelino Ruiz Río, vecino de la habitación 15, de la casa Lealtad 768, el que en unión de otro que se dió a la fuga, había cometido un robo en el lugar de referencia, de cuyo hecho se le dió cuenta al Juez de Instrucción de la Sección Tercera, que radicó la correspondiente causa.

A virtud de este hecho, fué comisionado para el esclarecimiento del suceso, el detective Saúl Perera Valdés, adscripto al Buró de Robos de la Secreta, quién después de múltiples pesquisas logró saber que un tal Arnaldo Batte Paredes, alias "El Chino", capitaneaba una "banda" de menores conocida por «Peñalver» decidida a cometer delitos contra la propiedad, hechos que realizaban los mismos bajo sus amenazas de muerte y halagándolos con entradas para el cine, apropiándose Batte del producto íntegro de los robos que cometen, en su provecho solamente, estando compuesta la "banda" por los menores nombrados Avelino Ruiz Río, Manuel Martínez Hernández, conocido por "Robertico", un tal "Manolito" y "El Carbonero".

El día de autos, Avelino Ruiz, Manuel Martínez y "El Carbonero", subieron a la habitación 31, abotea, de la casa Campanario 673, y uno de ellos, con un corta-hierro, violentó el candado de la puerta, penetrando al interior del cuarto, y cuando se encontraban registrándolo, fueron sorprendidos por el perjudicado Manuel Blanco Cervelo, tratando los menores de darse a la fuga, apresando Blanco al menor Avelino Ruiz, mientras que Manuel Martínez lo acometió violentamente, lesionándolo, contra la puerta, logrando escaparse, ocupándosele a Avelino Ruiz, en el interior de sus ropas, dos plumas de fuente, un termómetro y una dentadura, producto de otros robos.

Sigue informando el detective Perera Valdés, que los menores Avelino Ruiz y Manuel Martínez, han venido cometiendo reiterados hechos delictivos bajo amenazas de muerte, como antes se consigna, del capitán de la "banda" el precitado Arnaldo Batte y del "Manolito", siendo éste el que se dedica a pignorar o vender el producto de los delitos realizados; significa Perera, que los repetidos Avelino Ruiz y Manuel Martínez, han cometido dichos robos contra su voluntad por terror al Batte y a «Manolito»; no habiendo logrado hasta el presente la identidad de "El Carbonero" ni del "Manolito", por encontrarse ambos ocultos, rehuyendo la acción de la Justicia.

UN CUTIS CLARO Y ATERCIOPELADO puede ser suyo con una limpieza exacta. Pidan el mejor jabón **Resinol**

PILDORAS ORIENTALES

SENOS DESARROLLADOS RECONSTITUIDOS, HERMOSEADOS con las Píldoras Orientales. Salud y belleza siempre inofensivas beneficiosas a las damas. Solicite el folleto envío bajo sobre sin membrete. Diríjase a Oficina P. Orientales Apartado 1244. Habana.

Todos Necesitan Este Vital Alimento Nervino*

Sumamente abundante en el delicioso y saludable QUAKER OATS

Sin Thiamin, es casi imposible gozar de perfecta salud. La Avena Quaker Oats brinda a Ud. la fuente más fértil y económica de Thiamin en la alimentación diaria. Así es que por el bien de su familia, dele a todos ese importantísimo elemento diariamente. Sirva la Avena Quaker Oats en una de las muchas maneras en que se puede preparar.

La Avena Quaker Oats es económica también. Busque la figura del cuáquero para cerciorarse de que obtiene la Avena Quaker Oats legítima. Compre una lata hoy.

QUAKER OATS
SE CUECE EN 2½ MINUTOS
85C

*THIAMIN** (Vitamina B1) es un elemento nutritivo, fortalece los nervios, da energía y ayuda la digestión. Esencial para estar en perfecto estado de salud, debe suministrarse al organismo diariamente.

LOS RESFRIADOS causan molestias.
PARA ALIVIO INMEDIATO DE UN CATARRO USE 666 **666**
LIQUIDO, TABLETAS, UNGUENTO, GOTAS NASALES

ROBO

Ana González Díaz, de 29 años y de San Ignacio, 503, denunció en la Segunda Estación que al regresar a su domicilio notó que violentándole el candado le habían sustraído 27 pesos.

EL ALCOHOL DE LAS FAMILIAS
ALCO ELITE
PRODUCTO - ARECHABALA

EN LA FINCA PARRAGA.— En honor del Ministro de la Gran Bretaña, Excmo. Señor Herbert Adolphus Grant Watson que embarca el sábado para su país, ofrecerá hoy un almuerzo en la Finca Párraga el Honorable Señor Presidente de la República coronel Federico Laredo Bru.

Un grupo de caballeros ha sido invitado a este almuerzo.

DEL SEVILLA BILTMORE.—Gran fiesta, esplendorosa y brillante.

Así puede resumirse la del hotel «Sevilla Biltmore», celebrada en su roof garden, para recibir alegremente el año 1940.

Siempre ha resultado que todas las fiestas del Sevilla-Biltmore tienen un sello de distinción y elegancia, y la última resultó de las mejores, congregando en su lujoso roof una gran concurrencia.

Un decorado precioso alegre y vivo, como correspondía a la festividad pascual, lució el roof, adorno que también se veía en los salones y en el patio sevillano, donde todas las tardes se verifican lucidos tés-bailables.

Las mesitas a su vez, con adornos y regalos para los concurrentes.

Se bailó animadamente a los acordes de la orquesta Havana Casino, cuyo notable conjunto está tan en boga.

Ejecutó un largo programa bailable.

Se presentó por la dirección del hotel un show en él tomó parte la pareja Carol y Dietrich, que ostenta el título de los campeones de los Estados Unidos, que se hizo aplaudir en sus exhibiciones coreográficas.

La comida magnífcia, fué objeto de muchas celebraciones.

Citaremos los parties.

Una mesa de nuestro querido compañero Ignacio Rivero, director del Rotograbado del DIARIO DE LA MARINA, y su bella esposa Ada Soravilla, quien contaba entre sus invitados al señor Gustavo E. Mustelier y su señora Carla Maás, el joven Colín Rivero y su señora Raquel Pérez, el señor Samuelyn Tolón y su señora Hortensita Scull, la bella dama Malula Rivero de Scull, las señoritas Mariíta Scull, Dora Soravilla y Amalia Oteíza, y los jóvenes Tito Oteíza, y Juan José Mendiola, y Jacobo Padrón y el señor Guillermo de las Cuevas.

El señor Silvio Leal y señora en otra mesa con el señor Joaquín Planas y señora y el doctor Octavio Mestre y señorita Alicia Vignau.

Los esposos Armando Martini y Nena Ortega con Rodolfo Lodovico y señorita Sara Fernández Pino.

La señora Angela G. viuda de Jover en otro party con las señoritas Josefina Hurtado de Mendoza y Fabiola Jover y el señor Antonio Jover.

El doctor O. Morales Patiño y señora con dos parejas: Isolina Mnatilla y Armando Pérez Peña y Dulce María Salas y Pedro Gómez Roca.

El señor Nicolás P. Lluy, de Camagüey en una mesa con las señoritas Olinda y Eugenia Escrich.

Mr. and Mrs. Graham H. Bienvenú con Mr. and Mrs. Epstein y Mrs. E. A. Jourgeois.

Mr. and Mrs. C. V. Miller.
Mr. and Mrs. Cart A. Buich.
Mr. and Wm. Rouner.

Mr. and Mrs. Edward G. Carr, de Chicago, con Miss. Mary Bridgmand y Mr. J. O. Curtis.

Mr. and Mrs. W. F. Bright.
Mr. and Mrs. H. L. Boord con Mr. and Mrs. Reinach.

Los tés están celebrándose todas las tardes d e 6 a 9 de la noche, amenizados por la orquesta Havana Casino y el Trío Pinareño.

Estas fiestas durante la temporada invernal constituyen el punto de reunión del mundo habanero.

CONFERENCIA.—Esta noche, a las nueve en punto, ofrecerá una magnífica conferencia, en el Teatro Principal de la Comedia, el querido compañero doctor Francisco J. Almodóvar.

El doctor Almodóvar, bien conocido por sus dotes de orador brillantísimo, por su cultura y talento, hablará sobre un tema tan interesante como «Origen, Naturaleza y Fin de la Sociedad».

Será un éxito esta conferencia.

EN EL LYCEUM.—Para la tarde de hoy, está anunciada en los salones del Lyceum y Lawn Tennis Club, la apertura de la exposición de María Pepa Lamarque, la distinguida artista.

Estampas de Méjico titula esta exposición la señorita Lamarque cuyo talento artístico tantos éxitos le ha conquistado.

Dará comienzo a las seis.

NOTA DE DUELO.—Llega a la crónica la noticia del fallecimiento acaecido el pasado domingo día 31 en su residencia invernal de Woodside Plantation, Estill, Carolina del Sur, Estados Unidos, del señor William Watson Caswell.

El desaparecido era padre del señor William Watson Caswell, Sub-Gerente del «The First National Bank of Boston» en esta capital.

Reciba nuestro más sentido pésame.

(Continúa en la página OCHO)

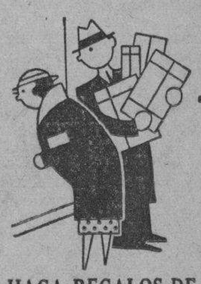

HAGA REGALOS DE
REYES
POR MUY POCO DINERO

"LA OPERA"
En su gran
VENTA DE PASCUAS

LE RESOLVERA TODOS SUS PROBLEMAS:

Para EL
Para ELLA
Para los NIÑOS
Para el HOGAR

"LA OPERA"
GALIANO Y SAN MIGUEL
(La Esquina del AHORRO).

SUSCRIBASE Y ANUNCIESE EN EL «DIARIO DE LA MARINA»

M.E.C.D. 2016

GACETILLAS

ROXY: «TRES VALSES»

En función de gran gala presenta hoy el cine «Roxy» de 14 y Primera en el Reparto Almendares, el pre-estreno de la extraordinaria producción musical, «¡Tres valses», un verdadero monumento de arte, cimentado en la música exquisita y melodiosa de Johan Strauss uno de los reyes del vals. Historia de un amor que para verse al fin realizado, necesitó tres generaciones de los mismos amantes que protagonizan estupendamente dos estrellas francesas: Ivonne Printemps y Pierre Fresnay. Presentación que fascina... y música que embelesa. Adorna el programa un interesante Noticiario y la magnífica producción de Danielle Darrieux «Puerto Arthur», de trama intensamente dramática. Precios para hoy: 20 centavos luneta por la tarde y 30 por la noche. Niños y tertulia 10 centavos.

Mañana, estreno de la deliciosa comedia romántica, «La mujer y la ocasión», por la encantadora Annabella y Robert Young.

REINA: «BARTOLO TENIA UNA FLAUTA»

Ha llegado la película más cómica del año y que Vd. esperaba con ansiedad pada desternillarse de la risa: «Bartolo tenía una flauta» con el cómico de los cómicos Louis Sandrini; la comedia más simpática de la temporada para olvidar por un momento las preocupaciones.

La película en que la epopeya de la aviación ilumina con sus fulgores el drama de una mujer a quien el destino coloca en la más cruel de las alternativas esto es «El Piloto X» la película más completa de todas las películas de aviación interpretada por John Carrol y Lona André.

Un cartón y la revista son el complemento del programa.

Los precios serán de 15 centavos la luneta hasta las 6 y 30 y 20 centavos después, la cómoda tertulia familiar con sus regias localidades 10 centavos.

Mañana: «Casemos a mamá» y «Serenata de Broadway.»

RIALTO: «AMBICION»

Hoy en «Rialto», se exhibe por última vez la maravillosa super-producción argentina que lleva por título «Ambición» una cinta de gran relieve artístico y movida acción.

Una pareja romántica hecha a la medida del gusto de nuestro temperamento latino, es la que forman Floren Delberne y Fenny Navarro con la valiosa cooperación de la preciosa y bella cantante Mercedes Simone.

Se completa el programa con la simpatiquísima comedia «Salud, dinero y amor» que interpreta Stuart Erwin.

Los precios para la función de hoy que comienza desde las 2 y 30 son: mayores 20 centavos hasta las 6 y 30, después 30 centavos, niños 15 centavos.

Mañana, grandioso acontecimiento cinematográfico en español para estrenar la super-producción argentina titulada «Nace un amor» interpretada por José Gola y Roberto Fugazot.

4 CAMINOS: «CAVIAR PARA SU EXCELENCIA»

La maravillosa caracterización que en «Caviar para su Excelencia», hace el magistral intérprete de mil éxitos, Akin Tamiroff, nos animan a recomendar como una de las más formidables producciones del año esta magnífica film, hoy en todos los turnos se exhibe en «Cuatro Caminos» de Belascoaín 1107, teléfono M-3676 este magnífico drama, junto con «Hombres con alas» por Fred Mac, Murray y Ray Milland. También el noticiero con los últimos acontecimientos mundiales.

Precios: hasta las 6 y 30 luneta 15 centavos, después 20 centavos. Niños, 10 centavos a todas horas y la cómoda y ventilada tertulia familiar 10 centavos todo el día.

Mañana, «Rapsodia de la Juventud», por el maravilloso violinista, Jascha Heifetz, y «La Fuerza de la Sangre» por Adolph Menjou a precios populares.

VERDUN: «BARNES, EL AUDAZ»

En función continua desde las 2 de la tarde, presenta hoy el confortable teatro «Verdún», de Consulado 214, teléfono A-9206, la formidable serie en doce emocionantes episodios Barnes el Audaz, interpretada por el genial artista Frankie Darro. Además se exhibe el Noticiario y un gracioso cartón.

Los precios que rigen son popularísimos a base de 10 centavos luneta antes de las 6 y 30 y 15 centavos después. Los niños a todas horas 10 centavos. La tertulia familiar con butacas 5 centavos damas y niños hasta las 6 y 30, después 10 centavos, los caballeros a todas horas 10 centavos.

Mañana, un grandioso programa con las dos mejores producciones de la eminente trágica Bette Davis: «La Mujer Marcada» y «La Solterona».

COLONIAL: «DIVORCIO EN MONTEVIDEO»

Un precioso programa en español, con dos bellísimas joyas argentinas es el que anuncia hoy este moderno cine, de Reina 309.

En la función corrida, comenzando a las 5 de la tarde se exhibirá revista, comedia, estreno de la muy bellísima, regia producción argentina «Retazo» con Paulina Singerman y estreno de la bella, soberbia cinta «Divorcio en Montevideo» con Nini Marshall, Sara Olmos y otras estrellas argentinas.

Precios: mayores 10 centavos hasta las 6 y 30 y 15 centavos después. Niños 5 centavos, tertulia familiar damas y niños 5 centavos y caballeros 10 a todas horas.

Mañana: «El callejón de la perdición» y «El gran fraude».

ACTUALIDADES: «PASO A LA JUVENTUD»

Muy grandioso resulta el programa que la Empresa Lao del favorito cine «Actualidades,» de Monserrate 262, con el teléfono M-5575, ha combinado para hoy.

En la función continua, desde las 2 de la tarde se exhibirá revista, comedia, el episodio 5 de la superserie «Mandrake el Mago», estreno de la preciosa, regia joya musical «Paso a la libertad» con Nelson Eddy y Virginia Bruce y estreno del formidable, espectacular drama «El borrón de la familia» con Wallace Beery y Tom Brown.

Mañana: «Mi hombre» y «Los tres mosqueteros».

CERVANTES: «LA VERDADERA GLORIA»

Para hoy le corresponde a este cine el monumental pre-estreno de la sensacional producción titulada «La verdadera Gloria» por Gary Cooper, una película llena de verdadero interés para todos, para completar el programa de hoy se pasarán muchos cartones en colores y la divertida producción por Roland Young titulada «Los fantasmas se divierten». Programa que se pasará en matinée, tanda y noche. Mañana, a precios bajos programa de estrenos, con «Princesita de arrabal» una de las ricas producciones de Shirley Temple y «La Meca del Divorcio» por Sidney Toley. El día 6 como día de Reyes a las 10 de la mañana la empresa del «Cervantes» obsequia a los niños con un programa de cartones, siguiendo ese mismo día en matinée, tanda y noche con la producción «Cuatro plumas» . «Cervantes», es el mejor cine, téngalo en cuenta y tiene los precios más bajos con las películas más altas.

LIRA: DIA DE LA RISA

«Lira», el favorito teatro de Industria y San José, con el teléfono M-4474, presenta para hoy en todos sus turnos, un programa pleno de alegría, humor y regocijo. Comenzando la función corrida a las 2 en punto de la tarde, y además de un noticiario, desfilarán por la pantalla, los personajes favoritos de todos los públicos, tales como Mickey Mouse, el Pato Donald, Tribilín, Pluto, Serappi, Popeye, Betty Boop, Laurel y Hardy, Charles Chaplin, los Niños peligrosos, los Tres Chiflados y Charles Chase, todos en sus últimos éxitos. Además, como atracción especial, se exhibirá el famoso cartón de Walt Disney: «Ferdinando el toro». Precios: lunetas, antes de las 6:30, damas y niños 5 centavos, caballeros, 10 centavos. Después, 10 centavos todos.

Mañana: «La comedia de la vida», de Carole Lombard y John Barrymore; y «Una mujer fué la causa».

WILSON: «JUAREZ» CON PAUL MUNI

«Wilson», en Belascoain y San Rafael U-5863; 10 centavos, de 1:30 a 6:30 y 15 centavos después. Los niños, 10 centavos, a todas horas.

Hoy, tarde y noche, la revista semanal «Noticias del día»; y el cartón especial en preciosos colores: «Bosko en Africa»; y las super atracciones: «Secretos del periodismo», magnífica atracción, interpretada por Glenda Farrell, Barton Mac Lane y Tom Kennedy; y «Juárez», la super producción cumbre del año, interpretada por los colosos Paul Muni, Bette Davis, Brian Aherme, Claude Rains y John Garfield.

A las 5: «Secretos del periodismo» y «Juárez».

Mañana: día popular, programa cumbre, con las super atracciones: «Tenía que ser tuya», interpretada por Joan Bennett, Henry Fonda y Alan Marshall; y «La máscara de hierro», formidable super extraordinaria joya, basada en la célebre novela de Alejandro Dumas, interpretada, por Louis Hayward, Joan Bennett y Warren Williams.

DIARIO DE LA MARINA
HABLADO

Periódico serio y veraz que ofrece en síntesis las noticias nacionales y extranjeras captadas por la organización periodística más completa de Cuba: DIARIO DE LA MARINA

DOS AUDICIONES DIARIAS:
De 8 a 9 A. M. y de 7 a 8 P. M.

POR LA ESTACION
CMBQ
IDEAS PAZOS
1150 Kilociclos
TELEFONO A-9316

MAJESTIC: DIA DE LA RISA

Un día de alegría y regocijo, dedica el elegante teatro «Majestic» situado en Consulado 210 con el teléfono M-4477 a todos los niños de la Habana, al estrenar los últimos cartones y comedias llegados a Cuba. Empezando a las 2 de la tarde, se exhibe una revista, la comedia de los Niños Peligrosos, «Fiesta de 1939», el cartón de Mickey Mouse, «Las Hadas de Hollywood», la comedia «La Fortuna del Capitán», el cartón del Pato Donald, «La Dicha de Donald», la comedia de los Tres Chiflados, «Tres Locos Sueltos», el cartón de Mickey Mouse, «El Sastrecillo Listo», la comedia de los Niños Peligrosos», «Apuros de la Venganza», el cartón de Popeye, «Chofer de Ocasión» la comedia de Charlie Chase, «La Gran Luna», el cartón de Bosko, «Bosko en Egipto», el cartón de Donald, «El Dueño del Barco», el cartón de Popeye, «El Gran Patinador», y el cartón en colores, «Ferdinando el Toro». Precios: Luneta y Preferencia, 10 centavos a todas horas. Tertulia, a todas horas, damas y niños 5 centavos, caballeros 10 centavos.

Mañana: Homenaje a Stan Laurel y Oliver Hardy exhibiéndose sus 4 mejores cintas.

SAN FRANCISCO: «IMITACION DE LA VIDA»

Dos joyas cinematográficas pasa por su pantalla gigante hoy, el modernísimo cine «San Francisco», sito en la calle del mismo nombre entre Lawton y Armas, en la Víbora, con el teléfono X-1700.

En tanda a las 5 y nocturna a las 8:30, se exhibirá revista, comedia, estreno de la grandiosa, conmovedora joya, copia nueva: «Imitación de la vida», con Claudette Colbert y Warren Williams; y estreno de la preciosa y regia comedia: «Triunfa el amor», con Andrea Leeds.

Precios: populares rigen hoy en el «San Francisco».

Mañana: «Unión pacífico» y «Eva en los tribunales».

GRIS: «TERRITORIO PROHIBIDO»

Estupendo es el programa que anuncia para hoy el coquetón cine «Gris», de Baños y 17, en el Vedado, con el teléfono F-4292.

En turnos de 4 y 8:30, se exhibirá el emocionante drama: «Cojan al asesino», con Wallace Ford.

A las 5:30 y 9:45, revista, un cartón y estreno de la estupenda y muy interesante film: «Territorio prohibido», con Binnie Barnes y Gregory Ratoff.

Precios: mayores, 20 centavos y niños y tertulia, 10 centavos, a todas horas.

Mañana: «Rebeldía», con Charles Laugthon; y «La boda o la vida».

El sábado: matinée a la 1:30, con «Tontos de altura», «Tres hijos», cartón y revista.

VIVES: HOMENAJE A PAUL MUNI

Un programa colosal, de homenaje al gran actor Paul Muni, exhibiendo dos de sus más formidables creaciones, es el que anuncia para hoy este coquetón cine de la calle B, entre 27 y 29, en el Vedado, con el teléfono F-3128.

Hoy a las 4:30 y 8:30, cartón y la estupenda cinta: «Doctor Sócrates», con Paul Muni y Ann Dvorak.

A las 5:45 y 9:45, la copia nueva de la extraordinaria y soberbia joya: «La vida de Emilio Zola», una genial creación de Paul Muni.

Precios: mayores, 15 centavos en la tanda y 20 centavos, por la noche. Los niños, 10 centavos.

Mañana: «Mi hombre» y «Sueño de hadas».

El sábado: matinée a la 1:30.

MODERNO: «CAMINITO DE GLORIA»

A petición del público en general, exhibimos nuevamente y por última vez, la película cumbre de Libertad Lamarque, titulada: «Caminito de Gloria». Un supremo esfuerzo artístico para consagración universal de la estrella del cine argentino. El sueño de una muchachita humilde que se hizo realidad para llevar su vida por un luminoso «Caminito de gloria». También se exhibe: «Ladrones de levita», por Lew Ayres y Victor Varconi. Un noticiario, con las últimas vistas del actual conflicto europeo. La función es corrida desde las 5 de la tarde hasta las 11:30 de la noche. Entre y salga cuando quiera. Recuerden que este teatro está situado en 10 de Octubre 365, casi esquina a Toyo y su teléfono es el X1305. Hasta las 6:30, lunetas, 15 centavos. Después, 20 centavos. Los niños, 10 cenatvos, tertulia familiar, con muy cómodas butacas, 10 centavos, a todas horas.

Mañana: pre-estreno: «Engaño nupcial», por Carole Lombard, Kay Francis y Gary Grant.

CUBA Y SALON ROJO: MUY PRECIOSOS PROGRAMAS

Muy precioso programa, de homenaje al joven galán Tyrone Power, es el que anuncia hoy el elegante cine «Cuba», de Suárez y Corrales. En tanda y noche, se pasa por la pantalla revista, comedia y las soberbias producciones: «Segunda luna de miel» y «En el viejo Chicago», ambas por Tyrone Power. Precios: damas y niños, 5 centavos y caballeros, 10 centavos a todas horas.

Mañana: «Vida robada» y «Tradición heroica».

«Salón Rojo», el concurridísimo cine de Monte y Antón Recio, anuncia hoy un programa precioso. En tanda a las 5 y nocturna a las 8:15, se exhibirá revista, la soberbia producción: «Injusticia profesional», con Warner Baxter y Madge Evans; y la bellísima y regia joya musical: «Mi hombre», con Tyrone Power, Alice Faye y Al Jolson. Precios: damas y niños, 5 centavos y caballeros, 10 centavos a todas horas.

Mañana: «Ayúdame a vivir» y «Besos brujos».

SANTOS SUAREZ: «LA SOLTERONA»

Dos grandes películas, creación de la genial estrella Bette Davis, forman el regio programa que brinda hoy el «Santos Suárez», el elegante y confortable cine de las familias.

En tanda a las 5 y nocturna a las 8:15, se exhibirá revista, comedia y las grandiosas y regias joyas cinematográficas: «La mujer marcada» y «La solterona», dos creaciones de la laureada estrella Bette Davis.

Precios: mayores, 15 centavos en la tanda y 20 centavos por la noche. Los niños y tertulia familiar, 10 centavos, a todas horas.

Mañana: «Divorcio en Montevideo» y «Mujeres que trabajan». Dos joyas argentinas.

BELGICA Y VIOLETA: EXCELENTES PROGRAMAS

Un programa de interés en todas las tandas de hoy, en este cine familiar, de Egido y Corrales, se anuncia: «Vive como quieras», por Jean Arthur; y «Vigías del mar», por Randolph Scott; una película maravillosa por su acción y su argumento, comedias y cartones, precios: damas, 5 centavos.

Mañana: «Carnaval de invierno» y «La mujer persigue al hombre», por Joe Mac Crea.

Sábado y domingo: «Los enredos de papá».

El sábado, a las 10 de la mañana, tanda especial a los niños de las escuelas.

«Violeta»

Gran programa en «Violeta», para el día de hoy, en todas las tandas, a precios bajos como siempre, se pasan comedias, de mucha risa, «Vaya un angelito», por Jane Withers; y «La meca del divorcio», por Sidney Toley, una película encantadora.

Mañana: «Siempre hay una mujer» y la producción, por Richard Arlen: «Hijas desaparecidas».

CASUAL

Al caer al pavimento en Alcantarilla y Puerta Cerrada, sufrió lesiones menos graves, Rafael Reina Solís, de 18 años y de Puerta Cerrada número 5..

SORPRESAS "FIJAS" y
SORPRESAS "CORRIDAS"

Miles de Boletos de Beneficencia diarios

El "SOBRE DE LA SORPRESA", ADEMAS de sus miles de "SORPRESAS" diarias, distribuye entre sus clientes —los lectores de AVANCE— miles de Boletos de Beneficencia.

Las "SORPRESAS FIJAS" y las "SORPRESAS CORRIDAS se han impuesto por su sencillez y generosidad.

COMPRE "AVANCE" TODAS LAS TARDES

CRONICA HABANERA

EN EL CASINO ESPAÑOL

Una fiesta esplendorosa!

De elegancia y distinción!

Así resultó la tradicional Fiesta de despedida al año, el pasado domingo 31 de diciembre, en el regio balneario del prestigioso Casino Español de la Habana, en la Playa de Marianao, que lucía sus mejores galas.

Fué en el hermoso Salón Circular de Fiestas del Balneario, adornado bellamente e iluminado «a giorno».

Los bailables, a cargo de la celebrada Orquesta Cosmopolita y el reputado Septeto Matancero, conjuntos que estuvieron admirables en su cometido, siendo por ello muy aplaudidos.

Se repartieron entre los concurrentes bonitos gorros, globos, pitos, matracas y serpentinas.

Hubo una excelente cena.

Después de la media noche fué presentado un magnífico «show», formado por el notable conjunto «Hermanos López», que actúa con gran éxito en el Teatro de la Comedia.

Organizó tan brillante evento social la entusiasta Comisión de la Casa del Casino Español, la cual preside el distinguido y caballeroso joven señor Luis Avelio Arranz.

Ha sido una de las fiestas más lucidas y animadas de las celebradas últimamente en el Casino Español de la Habana.

La concurrencia, muy numerosa y concurrida.

De ella recordamos los siguientes animados parties.

El señor Luis Avello, Presidente de la Comisión de Casa, con su joven y bella esposa Sylvia Bataller; señor Arturo Muñoz y señora Berta Galletti.

Señor Bernardo Pardías, Presidente de Honor del Casino y su distinguida esposa Sabina Echeguren; Laureano Mayo y Julia Mayo, Juan Roca y Elisa Cebreco, Salvador Cuervo y Julia Fernández.

Un party de parejitas muy simpático: Margot Pardías y Carlos Calonje Jr., Lolita Mayo y Alonso García, Clemens Cuervo y Serafín Arrojo, Esther Pardías y Juan A. Roca, Hortensia Rodríguez y Jorge Peón, Ondina García y José M. Rodríguez, Chachá Rodríguez y Ramón Cuervo, Rosita Mayo y Luis Roca.

En la mesa del Vice-Presidente de la Comisión de la Playa, señor Aurelio Muñoz López y su esposa Herminia Suárez, se encontraban: Fico González y Carmela Porta, José García Loyola y Josefina Calvo, Joaquín de la Cruz y Carmela Gato, José Alvarez Núñez, Vice-Presidente de la Comisión de la Casa y su esposa Anita Ruiz de la Torre, Vicente Llana y Carmina Hernández, Horacio Sánchez y Nenita Torres.

En otra mesa el señor Agileo Darias, estimando compañero de la redacción del DIARIO DE LA MARINA, su distinguida esposa Mirta Bárcena de Darias, las señoritas Cira Darias, Mimí Zayas, Olga Lafont, Lolita Alvarez y Rita Munné y los jóvenes Roberto Darias, Rogelio García, Vicente Martínez, Eugenio Leal y el doctor José Raúl López Goldarás.

Señor Horacio Toledo y su esposa Beba García Muro, Fernando Caiñas y María Luisa Alvarez, Antonio Suárez y María Josefa Fernández, Francisco Enríquez y Cecilia Palma.

Señor Luis Muñiz y Margarita López, María A. Tauler y José de la Rocha.

Señor Pardo y Olvido Menéndez

El señor Juan Larcada con su esposa Herminia Naranjo.

Doctor Alfredo Pie y señora Nenita Pascual.

Señor Gustavo Parajón, Tesorero de la Bolsa de la Habana y señora Anita Biart, la señorita Mercedes Parajón y estimado compañero en la Crónica señor José Manuel Valdés Cruz.

Señor Tomás Besosa y Teté Lambarri, doctor Ramiro de la Riva y María Poyo.

Señor Adolfo Palacio y señora Consuelo Busto.

Señor Javier Ribera y Encarnación Bergez. Theresse Ribera y Gonzalo Piqué Jr.

Doctor Luis Torres y señora Marta Ferro, Lydia Ledo y Federico Acebal.

Señor Moisés Cordón y Belén Blanco. arquitecto Esteban Mata y Cloty Jiménez, Alberto Castro López y Josefina Riquelme, María Antonia Gundián.

Un party: doctor Juan C. Zamora y Rosario Manet, doctor Rafael Casado y Elena Moure, doctor Miguel Alvarez Miari y América de Alvarez Miari, doctor José Gómez y Teté Sirgo, doctor Joaquín Ramos y Clara Aguilera, doctor Virgilio Quiñones y Esperanza Gómez, doctor Ramón Busto y Aurora Balari, tan gentil.

Señor Oscar del Valle y Conchita Gato, Julia M. viuda de Tamargo y Oscarín del Valle.

Señor Esteban Belar y Belarmina Huerta.

Doctor Mario Sánchez y Carmela Calvo, Carmelina Sánchez y David González.

Señor Armando Menéndez y señora Mercedes Rivas, doctora Amelia Valdés González, Mercy Menéndez y Rodolfo Desval, Norah Menéndez y H. López.

Señor Néstor Cardero y Yeya Rosende, Oswaldo Saura y Berta Gutiérrez, Guillermo Fernández Trevejo y Pilar Suárez.

Una parejita en una petit table: Genoveva Gómez y Roberto Pau.

Señor Rafael del Cerro y señora Teté Echevarría.

Señor José Cortizo y señora Isabel Badía.

Señor Francisco Lorenzo y Angela García, doctor Panchito Lorenzo y señora Hilda Rodríguez, Oscar Rivas y Carmita Lorenzo.

Señor Mariano Agustino y Pilar Castañeda, Félix García y Consuelo Alvarez, Manolo Gómez y Luisa Morales, Elina García y Alfonso Cuesta, Edelmira Alvarez y Tanito Alvarez.

Señor Teodoro Santiesteban y Cirenia Sanjuán, doctor Raimundo Rodríguez López y Gloria Tiant, doctor Alfredo González García y Georgina Santiesteban, ingeniero Eduardo F. Rodríguez Agudo y Rosalina Santiesteban, Carlos Sera Serrano y Antonia María Santiesteban, Gisela Santiesteban y Francisco Argilagos Guerra, Gladys Santiesteban Sanjuán y Francisco Alvarez López, Teodoro Santiesteban San Juan.

Señor Isaías Casanova y María L. Badell, Marina Casanova, Berta Salvador.

Señora Pura G. de Vinuesa, Raquel Vinuesa y Gustavo Pérez, Gloria inuesa y Diego Pantoja.

Señor Manuel Rodríguez y Juana Carassou, Lidia Rodríguez y Roberto Daumy.

Señor Emilio Leiva y Micaela Bengochea, señorita Graciella Leiva Bengochea, Sergio Bengochea, Alberto Leiva.

Señor Guillermo Santa María y Amelia Vives, Carlos Luis Alvarez y Martha Santa María, Miguel Ortiz y Virginia Sanguily.

Señor Antonio Prado y Eva del Riesgo, Victorita Manduley y doctor Alberto de Sierra.

Señor José M. Muiño y Tulia Rodríguez, Julio Fernández y Elisa R. de Fernández, la bella Merceditas Muiño y Lorenzo Beltrán, Lydia Fernández, tan bonita, y Antonio Pieras, Olga Hernández y Manolo Zanón.

Señor Basilio de Armas y las señoritas Argelia y Adita de Armas.

Doctor Manuel Mellido y Mercedes del Cueto, doctor Angel Mesa y Esther Lescura, Rodolfo Marill y María L. Pérez, Alfonso Ullastres y Clemens Lescura, Graciela Marill y Carlos Argudín, Cuca Ferro y Antonio Mascaró.

Señor José Méndez y Fichú Fernández y R. Valiente.

Señor Jesús Matalobos y Carmita Bataller.

Señor Aníbal Pérez Ferreiro y Amadita de la Fuente, Beatriz Barquín y Antonio Simonet.

Ramiro Sardiñas y Sara Linares, Raúl Linares y Yara Sin.

Lydia Fernandez Pérez y Carlos A. Valiente.

Doctor Pedro Fernández Fierro y Nené Mendizábal.

Señor Enrique Agüero y Carmen Fraga, señor Carlos Pérez y Sarah Castellanos, Lucrecia Agüero y Tony Maiberty, Catalina Agüero y José Raphel, Hortensia Agüero y José Rodríguez.

Señor Oscar Sigarroa, Secretario de la Comisión de Cultura y su interesante esposa Conchita Gutiérrez, Alfredo Nodarse y Sarita Sáliva, doctor Agostino y señora de Agostino, Francisco Oceguera y señora de Oceguera, Manolo Gómez y señora de Gómez, Manolo García y señora de García.

Señor Luis Molina y señora Maruja Asencio.

Doctor René Acevedo y Mercedes Sáez, Enrique Urioste y Rosario Mas, Rodrigo Escalera y señora Isabel González, doctor Raúl de la Cerda y Lala Raimundo, Tomás G. Faced y Rosita Rodríguez Muro, Tino Montalvo y Gardenia Escalera.

Señor Agustín Barrero y su esposa Tata González, Joaquín Menéndez y Ventura Carrió, Celestino González y Aurora Rodríguez, A. Mascaró.

Señor José M. Villamil y Rosa Pérez, Ramón Estapé y Ana Ortega, Jaime Agulló y Margot Pérez, Gustavo Castro Fernández y Alicia Pérez.

Señor Benny Digon y Pilarín Gómez Ichaso, Teresita Gómez Ichaso y Basilio Rueda, Teresa Ichaso de Gómez Murillo.

Doctor Leandro Guerrero y Freddy Calonje.

Señores doctor César Cardero, doctor Augusto Alonso, Guillermo Diez del Valle, Pedro Gutiérrez Balmaseda, doctor Ramiro Alvarez Fuentes, Eduardo Carret, Pedro Fructuoso, doctor Ramón González Barrios, Alfredito Estrada, Ramón Broderman, doctor Roberto Piedra, Manolo Coto, Ernesto Rojo, Evelio Gil, Santos Cubría, Oscar Rodríguez.

Francisco Antich y Aurora León, la bella María Elena Castañeda y Oscar Bignau, Rosita Antich, tan bonita, y René Fernández Asia Betancourt y R. Albacete.

Rafael Caballero y Olga May, Javier Caballero y Olga Montalvo.

Juan Montagú y Graciella Rubio, Lena Cuervo y José M. Domínguez, señor Valdés Fauly y señora Febes Espinosa.

Los conocidos esposos Fernando Espino y Nina Landa, Remy Landa y Luisa González.

Los jóvenes esposos Ricardo Lavín y Nena Castellanos.

Danilo Montalvo y Zaida Gómez, José R. Daumy y Berta Monzón, Carmita Bosch y Eduardo Daumy, Rodrigo Gómez y Consuelo Rossié, Juan Macías y señora de Macías.

Manuel Fernández Teijido e Inés Hurlé, Rosario Rodríguez Muro, J. Pérez.

Señor Charles Oyarzún y Aurora Cano, Adela M. de Mejido, Aurora Oyarzún y Paco Díaz Vega, Marina Díaz Menéndez y Alberto Sardiñas.

Doctor Paco Llaca y señora Esmeralda de Piedra.

Señor Ramiro González y señora Carmela Soler.

Señor Ricardo Rivón y Cuca Campa, Adela Rivón y Luis Othegui, Pilar Othegui y José Manuel Benítez.

Un party numeroso: señor Antero Mauricio y Blanca González, Jorge de Cárdenas y Julita Portela, Felipe Navia y Angelina Martínez, Salvador Quirós y Teté Romero, José González y Lucile Leonard, Constantino Mauricio y Charito Castro, Carmita Dorado y Miguel Mauricio, Laudelina Dorado y Félix Mauricio.

Señor Rogelio Castro y Canda Alvarez de Castro, Pepito González y señora de González.

Ramón Lasa y Julieta Rodríguez, Emilio García Méndez y su interesante esposa Julita Gil Estrada, Ricardo Rodríguez y Elena Bobes, la bella Gladys Rivero y Ramón Seijo.

Señor Francisco de Cárdenas y Graciella Menéndez, doctor Alberto Jiménez y la señorita Elena Menéndez.

Señor Rafael Rivas Aja y señora de Riva Aja.

Señor Miguel Roldán, el estimado compañero en la prensa y su distinguida esposa Conchita Viñas, señora Concepción del Castillo viuda de Viñas, Conchitica Roldán y Manuel González Pol, Miguelito Roldán y Zenaida González Pol.

Luis Ruiz Tapia, el conocido clubman y su esposa Margot Carás, con las señoritas Delia García y Zoraida Famada.

Señor José A. Bosch y Bertha Sierra.

Elvira Sánchez Santos y Francisco González Padilla, Caridad Ahedo y Raúl Olivera, señor Manuel Ahedo.

Dos parejitas: Lolita Rey y Celestino Tamargo y Cloty Ortiz y Pepe Herrera.

Señores Paco Préstamo, Alberto Rodríguez Herrera, Manolo Saavedra, Benigno Ferreiro, Bienvenido Fernández, Pepe Llobera, Alberto Peón.

Los jóvenes recién casados Rigoberto del Corral y Aurora Prats.

Señor José Luis Ferrer y Angeles Tellaeche.

Los matrimonios señor José Maseda y Serafina Menéndez, Luciano Peón y Carmen Pérez, José M. Rodríguez y Hortensia Rodríguez, Fernando Rodríguez y señora de Rodríguez.

Esteban Peláez y señora Mina Huerta.

José Campanería y María L. Farias, Jorge González y Dalia Campanería.

Doctor Juan de León y señora Eugenita Milián.

Señor José Valcarce y señora Teresa Cartaya, señoritas Julia Valcarce, Cándida Valcarce, Anais y Sarita Roqueta.

Doctor José Gros, señora Nélida Torroella de Gros, señora Silvia Gros, señora Esther Sutter, señores Guisseppe Farola, Carlos Pavón y William González.

Señor Gabriel Machado Cruz y señora Herminia Calzada, señor José Segredo y señora Elena Viñola, señora Leonor Rosado viuda de Viñola.

Señora Dulce María de Castro, señor Alberto Vázquez, Leila Turk y Sergio Capablanca, Daisy Riverón y Rubén Alvarez, Sylvia Turk y Aurelio Vázquez.

Señor R. Pérez Blanco y Trinita Cernuda, señor Antonio Cernuda y María Luisa Noval, señorita Mary Cernuda.

Señor Angel Hoyos Nazábal y señora Elena Balsa, los jóvenes recién casados doctor Alfredo Martínez y María Elena Hoyos.

Señor Venancio Zabaleta y señora de Zabaleta, señor Julián Aguirregaviria y señora de Aguirregaviria, señorita Marta Aguirregaviria y señor C. Joaristi.

Manuel Amaro y Conchita Coro, José María Romano y Gisela Lima, Alfredo Hernández Nieto y Ada Carnesoltas.

Doctor Carlos M. de la Torre y Juana Alcoz, doctor Meliton Casacuberta y señora Clotilde de G. de Casacuberta, señora Carmen de la Torre.

Señor José Acebo y Ramona G. de Acebo, Raquel Fundora y José Acebo Jr. Alicia Acebo y Ricardo González Porta.

Señora Margarita G. viuda de Riquelme, señora Berta González Gómez, señoritas Alvarez, Bertha y Josefina Alberni.

Señor Antonio Martín y Remedios G. de Martín, Facundo García y María Luisa López de García.

Doctor Vicente Fernández de la Vega y Charito Mariño, señor Manuel Larrea y señora de Larrea, doctor Salvador Miralles y señora de Miralles, señor José López y señora de López, Libradita Fernández de la Vega y José García Cidre.

Tres parejitas simpáticas en una mesa: Margarita de la Torre y el doctor G. Rodríguez, Mercedes de la Torre y Mauricio Almagro, Elena de la Torre y José M. Villamil.

Y otros muchos que harían interminable esta ya larga reseña.

Fué una fiesta magnífica.

CARMELINA VILLAVERDE.C—olmada de halagos y congratulaciones se ha visto con motivo de su compromiso amoroso con el joven Panchito Zayas y de la Guardia, la bella y encantadora señorita Carmelina Villaverde y Blanco.

Según dimos a conocer, la señorita Villaverde fué pedida en matrimonio el martes último.

Muchas flores llegaron también hasta ella.

Citaremos primeramente las del novio.

Era un corsage de orquídeas, muy bonito, que llevaba la firma de la «Casa Trías», el jardín del gran mundo habanero.

También con la firma de «Trías», que se mantiene en primer rango entre los de su clase, recibió la novia este grupo bellísimo que pasamos a dar cuenta.

Un precioso cesto de gladiolos de la madre del novio.

Un cesto de gladiolos, de Margarita y Julio Rabel, hermanos del novio.

Un cesto de gladiolos, de María Jaén de Zayas.

Un cesto de gladiolos, de Eugenia Segrera de Sardiñas.

Una caja de gladiolos de Rita María Gómez Colón de Colli.

Un cesto de gladiolos, de Inés y Julio A. de Arcos.

Un cesto de «sweet-hart» roses, de Graziella Maragliano de Franchi Alfaro.

Un cesto de margaritas del Japón, de Nena Valdés Fauli de Menocal.

Una caja de gladiolos de Martín Pella y señora.

Una caja de gladiolos de María Julia y Gloria de Cárdenas.

Una «corsage» de Sweet peas de Teté Blanco.

Un cesto de gladiolos, de Rosa Vázquez de Santeiro.

Un cesto de gladiolos, de Malvina Biart de Díaz e hijas.

Un cesto de rosas «Catalina Lasa», de Manuel Rionda y señora.

Un cesto de gladiolos, de Fermín de Goicoechea y señora.

Un cesto de «sweet-peas», de Elena de Arcos de Lebredo.

Una caja de rosas «Catalina Lasa», de Lola y Fernando Argüelles.

Un cesto de dalias y gladiolos, de Adolfina y José Andrés Rionda.

Una caja de gladiolos, de César y Raquel.

Un cesto de claveles blancos, de Marta de Zayas.

Una caja de rosas «Catalina Lasa», de Lily y Elisa.

Un cesto de rosas miniaturas, de Pucha.

Un cesto de gladiolos, de Chacha y Oscar.

Una caja de gladiolos, de Nona.

Una caja de gladiolos, de María, Julita y Julie.

Una caja de gladiolos, de Cuca, Alicia y Frankie Valiente.

Una caja de gladiolos, de Carmelina Astrasana.

Un cesto de rosas «Catalina Lasa», de Tenny Torres.

Un corsage de gladiolos blancos, de Herminitica Pereira.

Un cesto de gladiolos, de Sara María García Tuñón.

Una caja de gladiolos, de Nena y Graziella Ramírez Olivella.

Una caja de gladiolos, de María Carlota Zayas.

Un corsage de «sweet-hart» roses, de Olga Alvarado.

Un cesto de gladiolos, de Mercy Montoulieu.

Un cesto de «sweet-peas», de María Kindelán.

Una maceta de callas, de Alonso Portuondo del Regil.

Una caja de gladiolos, de Bebo Aspiazu.

Un cesto de gladiolos, de María Luisa de Cárdenas.

Un cesto de dalias y gladiolos, de Enita Rayneri.

Una maceta de rosas «Catalina Lasa», de Marta de Arcos.

Una caja de gladiolos, de Nena Rodríguez de Santeiro.

Un elefante de «sweet-peas», de Monchi Suero de Arcos.

Un cesto de gladiolos, de Cristina Gelats.

Un cesto de gladiolos, de Silvia Pou.

Y una jarra de rosas «Catalina Lasa», de la «Casa Trías».

Entre las muchas flores llamaba la atención este grupo valioso, de exquisita belleza, avalorado con la firma de los hermanos Armand, del gran jardín «El Clavel».

Un «corsage» de rositas Sweetheart de Isabel Ariza viuda de Villaverde.

Un cesto de callas de Encarnación Sánchez viuda de Sánchez.

Un cesto de gladiolos «Pureza», de Mimí Sánchez.

Y un cesto de crisantemos blancos de Nenita y Angelina Ariosa.

Muy lindas las flores de «Milagros» el gran jardín del Paseo del Prado, tan celebrado siempre por sus finos trabajos.

Eran de «Milagros» éstas:

Un cesto de crisantemos de Joaquín Rionda.

Una caja de claveles de Cristina y Raúl Arango.

Una caja de gladiolos de Francisco Javier Villaverde y señora.

Y una caja de gladiolos de Conchita Fernández de Arenas.

Con la firma de otros jardines se destacaban, una caja de gladiolos de Lolita y Pepe; una caja de crisantemos y claveles, de Rafaela Fernández de Castro viuda de Jacobsen; un cesto de crisantemos, de Ciruca y Paco; un «corsage» de claveles rojos, de Nuny y Frank; un «corsage» de claveles blancos, de Elena y Miguel Couce; un centro de rosas y gladiolos, de Miguel Balseiro; un «corsage» de claveles blancos, de Margarita Arango de Saavedra; un cesto de gladiolos rosa, de Carmen Sánchez Galarraga; un cesto de crisantemos, de Luisa Cobián de Otaolarruchi; un cesto de gladiolos blancos de Herminia Gómez Colón de Pereira, y una caja de rosas «Catalina Lasa», de Elena y Charles Hidalgo Gato.

EXPOSICION DE DIBUJOS.—María Luisa Valentino, nuestra distinguida compañera, inaugura el próximo día nueve su exposición de dibujos en el Círculo de Bellas Artes.

Dicha exposición, en la que la Valentino dará a conocer sus magníficos retratos de mujer, será un éxito más para la exquisita artista del pincel.

La presentación estará a cargo del estimado compañero Pepito Sánchez Arcilla.

Le auguramos un éxito.

(Continúa en la página NUEVE)

INAUGURAN EN VIENA UNA COCINA QUE DARA COMIDA DIARIA A 35,000 PERSONAS

AMSTERDAM, Holanda, enero 3. (Havas).—La colectivización del sector alimenticio en Alemania, ya prevista para los tiempos de paz por el régimen nacional-socialista, progresa a grandes pasos. Las cantinas de las fábricas y las de los barrios se están desarrollando aceleradamente. Después de la inauguración en Berlín de una gran cocina central, capaz de suministrar comida a treinta mil personas, la prensa alemana anuncia hoy, con orgullo, que ha comenzado a funcionar en el barrio Margareten, de Viena, la mayor cocina del mundo. Podrá alimentar a treinta y seis mil personas, mediante el funcionamiento de dieciséis calderas, con capacidad para seiscientos litros cada una.

ARROLLADA

Caridad Luaces Guerra, de 44 años y de Maloja, 370, fué asistida en el Primer Centro de Socorro de lesiones graves que sufrió en Zulueta y Corrales al ser alcanzada por el camión 72112, que guiaba Rogelio Madruga Reyes, de Buenaventura, 471.

12,000 ENUMERADORES DEL CENSO COMENZARON SU TAREA EN NEW YORK

NUEVA YORK, enero 3. (Exclusivo).—Más de 12,000 enumeradores del Censo de 1940 comenzaron sus trabajos preliminares hoy. El Censo incluirá cuatro estadísticas. Las de familias e individuos, las de casas de comercio e industrias, minas y empresas de riego, las de casas y las de fincas agrícolas.

El último censo industrial en los Estados Unidos fué el de 1937, cuando se supo que había 165,000 fábricas valoradas en 60,700 millones de dólares y empleando 3,500,000 obreros, quienes recibieron sueldos montantes a diez mil millones de dólares.

El número de enumeradores irá aumentando progfresivamente hasta el primero de abril, cuando un ejército de 130,000 estará trabajando.

C.D. 2016

El aceite "EL COCINERO" es el mejor...

... Por
SU PUREZA
SU ECONOMIA
SU SABOR AGRADABLE
SU DIGESTIBILIDAD

Lo mejor para cocinar

TRES EMPLEADOS DE LA PLANTA DE TALLAPIEDRA SUFRIERON QUEMADURAS EN UNA EXPLOSION

El Jefe de los electricistas no pudo explicar lo que allí ocurrió, ni tampoco los obreros accidentados. Suspendida la corriente breve tiempo, así como el servicio tranviario

En el Segundo Centro de Socorro, fueron asistidos en la mañana de ayer de graves quemaduras diseminadas por el cuerpo, Martín Hernández Marrero, de 34 años de edad, vecino de Guasabacoa 416, en Luyanó; Nicolás Muro Pérez, de 34 años, vecino de Santo Tomás 515 y Eduardo Ragolta Castillo, de 58 años y con domicilio en 21 número 952, en el Vedado. Resultaron lesionados al ocurrir una explosión en la celda 12 y 18, de la galería de 13 mil voltios de la Planta de Tallapiedra, donde se encontraban trabajando.

Los obreros no pudieron explicar la forma en que tuvo lugar el accidente, pues no se dieron cuenta de lo ocurrido.

Sixto García López, Jefe de los electricistas del Departamento donde tuvo lugar la explosión declaró al Capitán Campos que recibiendo instrucciones superiores, comenzó a preparar los trabajos necesarios en las celdas mencionadas y estando dentro de la galería, oyó una explosión. Al correr hacia dicho lugar para conocer lo ocurrido, vió envueltos en llamas a los citados obreros que eran extraídos por sus compañeros. Al practicar una inspección se dió cuenta que todo estaba normal, por lo que supone que los obreros víctimas del accidente, equivocadamente fueron a tomar alguna medida en un lugar no preparado para ello.

En el mismo sentido prestó declación el señor Theodoro Roosevelt Modula, auxiliar del Superintendente General y vecino de 17 número 406.

Con todo lo actuado por el Comandante Serra, Inspector del Primer Distrito y el Capitán Campos, al mando de la Quinta Estación, se dió cuenta al Juez de Guardia diurna ayer que lo era el doctor Luis Arango, Juez de Instrucción de la Sección Cuarta, cuya autoridad ordenó que por la policía se practicaran investigaciones para conocer la verdad de lo ocurrido.

Con motivo de este accidente, fué necesario suspender la corriente en toda La Habana, quedando por ello también paralizado el servicio tranviario. Esto fué como una medida para evitar mayores consecuencia.

UNA VICTIMA DE «KING KONG»

En el paradero de la ruta 9 de los Omnibus Aliados, Carlos Ramos Parra, de 23 años y vecino de Pasaje C y 5, Buena Vista, fué víctima de un individuo su sombrero con un cohete, se le fué encima y le propinó varias trompadas, causándole lesiones por el rostro.

Dos sujetos fuéron acusados de hacer una estafa de $400

En la Policía Judicial compareció Oscar Camps Ferrer, de 28 años, vecino de Amistad, 208, denunciando que con fecha 10 de marzo del año próximo pasado, se le presentaron en su domicilio Pedro Montané Vilanova, vecino de 4, entre 3 y 5, en el reparto «Almendares», y José Emilio Ferrer, actualmente en España, en cuya oportunidad se encontraban establecidos en el giro de automóviles en la esquina de Malecón y Escobar, solicitando un préstamo de cuatrocientos pesos para realizar una operación de venta de un automóvil y con ese dinero extraerlo de la agencia.

Después de várias entrevistas se dirigieron a un café sito en la Manzana de Gómez, donde les hizo entrega de esa suma mediante un documento.

Se comprometieron a devolverle el dinero a los diez días siguientes, pero debido a distintas evasivas se fué prolongando la devolución hasta ahora, en que se ha enterado que Ferrer se ha marchado para España y Montané ha quitado el negocio, burlando a sus acreedores. Hace constar en su denuncia que este último es un sujeto de mal vivir, ya que ha sido condenado en los Estados Unidos por hechos análogos y por dedicarse al contrabando de joyas.

DEFUNCIONES OCURRIDAS AYER EN LA HABANA, HASTA LAS CUATRO DE LA TARDE

Julio Ramos Ramos, N., 74 años, Lealtad, número 659.

Teresa García San Emeterio, B., 28 años, Hospital Calixto García.

Alfredo Pérez Gallini, B., 38 años, Hospital Calixto García.

Rogelio Hernández González, M., 36 años, Hospital Lebredo.

Elvira Guillén Guillén, B., 66 años, Gervasio, número 504.

María L. Hernández Oquendo, N., 53 años, Sitios, número 117.

Raimundo Solís Lugo, M., 22 años, Chacón, número 111.

Armando Gómez Carbó, M., 21 años, Belascoaín, número 902.

Gaspar Alonso Lombrina, B., 70 años, Quinta Castellana.

Antonia García, M., 40 años, Instituto del Cáncer.

Nicolás Valero Rodríguez, B., 66 años, Hospital Mercedes.

José Shwartzman, B., 51 años, Mazón, número 111.

Felina Alsina Prieto, B., 73 años, Infanta, número 106.

Angel Vivero Verde, B., 78 años, 10 de Octubre, número 130.

Jesús Gil Salgardo, B., 70 años, La Benéfica.

Cástor Lamas García, B., 45 años, La Benéfica.

Luis Frasquero Medina, M., 13 años, Segundo Centro de Socorro.

¡SEÑORAS!
ALGO SENSACIONAL, MAGNIFICO
PERMANENTES
con
"CREMA VELBE"
que es una CREMA igual a la empleada para el cutis, la cual riza el cabello en preciosa Permanente, dejándolo FINO, FUERTE, BRILLANTE y LLENO DE VITALIDAD. ¡Duración, cerca de un año! Al cabello teñido y al muy estropeado los rejuvenece.
PERMANENTES "VELBE" desde $4.00
«CREMA VELBE»: no más lociones; no más álcalis; no más amoníaco.
FEMINA
SAN RAFAEL, ESQUINA A MANRIQUE
TELEFONO M-4122

● Dé a su chico el gusto de poseer una de estas espléndidas cámaras Kodak. Muy fácil de manejar, cualquiera puede obtener instantáneas claras y brillantes desde el principio . . . y gozar toda la vida del placer de tomar fotos. Vea estas cámaras en las casas que exhiban el letrero KODAKS.

KODAK JIFFY SIX-20 . . . Elegante, chiquita y de acción rápida. ¡Tris! . . . toque un botón y se abre. ¡Tras! . . . toque otro botón y se toma la foto. Tamaño de las fotos, 6 x 9 cm.

BABY BROWNIE . . . Fabricada por la Kodak, es la cámara más segura y popular a precio muy económico. De acabado bellísimo, toma fotos de 4 x 6.5 cm. de la manera más sencilla.

BROWNIE JUNIOR SIX-20 . . . Se carga, se apunta y . . . ¡clic! Así se toman con esta Brownie fotos de 6 x 9 cm. A más de sencilla, es fuerte, duradera y económica. El regalo "precisamente" para los pequeños.

KODAK CUBANA, LTD.
Neptuno 1062-1064, Habana

CRONICA HABANERA

NOVIAS DEL MES

4En la Iglesia de San Juan de Letrán contraerán matrimonio el próximo sábado a las 9 y media de la noche, la bella señorita Constantina Pérez Cantarón y el señor Ignacio Murillo Regués.

De esta boda daremos cuenta en su oportunidad.

CHEZ XIQUES.—Abrieron anoche por vez primera su preciosa casa de la calle B, en el Vedado, el Representante a la Cámara doctor Miguel Xiques y su bellísima esposa Graciella Loret de Mola, matrimonio perteneciente a la mejor sociedad de Camagüey que se halla residiendo desde hace tiempo entre nosotros.

Se celebró allí una fiesta espléndida, con la que festejaban los señores de Xiques sus quince años de casados, Bodas de Cristal.

Para ese acto brillantísimo lució aquella residencia sus mejores galas.

Plantas y flores decoraban los salones ,amueblados con gusto exquisito y también se veían en el patio del fondo, donde se instalaron infinidad de mesitas.

Allí, en un local tapizado con cortinas de musgo y hojas de plata, quedó instalado el bar.

En el comedor fué servido el buffet.

Decoraba la mesa, cubierta por fino mantel de legítimo encaje inglés, un centro precioso de cristal de roca, adornado con rosas «Belle Blonde» de un efecto maravilloso.

Durante toda le noche reinó el baile a los acordes de la Orquesta de Paul Nickse y de un magnífico septeto.

Con el doctor Miguel Xiques y su esposa Graciella Loret de Mola, que realzaba su encantadora belleza con un modelo Lanvín de raso «Duchesse» en color rosa, interpretado en el Salón Francés de «El Encanto», atendían a la concurrencia la gentilísima dama María Luisa Betancourt de Mola, ataviada con un elegante modelo de encaje negro.

Muy selecta la relación de los invitados.

Encabezaremos la reseña con un grupo del cuerpo diplomático.

El Ministro de Italia, Excmo. Señor Giovanni Pérsico.

El Ministro del Brasil, Exçmo. Señor Sylvio Rangel de Castro y señora Louise Botiaux.

El Ministro de Chile, Excmo. Señor Martín Figueroa y señora Lillian de Figueroa.

El Encargado de Negocios de España, señor Miguel Espelius.

El Encargado de Negocios de Suecia, señor Erik Wisen y señora de Wisen.

El Consejero Comercial del Brasil, doctor Walder Lima Sarmanho y señora Morena Talsses.

Y el Secretario de la Legación argentina, doctor Jacinto Villegas y señora Helena Unzue.

Seguimos la relación con un grupo de matrimonios.

El Marqués y la Marquesa de Tiedra, ataviada ésta con bellísimo modelo de lamé azul.

El Conde y la Condesa de Romero.

Lucía la bella Condesa un traje precioso, en color orquídea, que realzaba poderosamente su distinguida figura.

El Senador Carlos Saladrigas y su joven esposa Esperancita Plasencia, de negro, muy linda.

Eugenio Rayneri y Rosita Cadaval, Alfredo Botet y Fabiola de Arriba, Pablo de la Llama y Alice Steinhart, Frank Steinhart y Lillian Kruger y Luis Beltrán y Nena Nodarse, de azul, gentilísima, la señora de Beltrán.

Don Julio Blanco Herrera y su interesante esposa Rosita Clavería.

Eugenio Sardiña y Georgina Menocal, Enrique Arango y Ofelia Cortina, Ramón Martínez Pedro y Mariita Barrueco, Manolo Gamba y Carmen Martínez Pedro, Carlos Morales y María Teresa Collazo, Mario Pedroso y Angela Herminia Armiñán, Rafael Echevarría y Nena Aranda, Servando Fernández Rebull y Zaida Carrera, Atanasio Hernández y Margarita Sorzano, Alfredito Loret de Mola y María Isabel Márquez, Cándido Bolívar y Rebeca Taquechel, Miguel F. Amézaga y Hortensia Bolívar, Manolo Cortina y Cusa Macías, y el Representante a la Cámara Gustavo González del Valle y su encantadora esposa Alicia Godoy.

El Subsecretario del Trabajo, señor Francisco González Marrero y su esposa Mercedes Morales, que llevaba una fina toilette.

Vidal Morales y Sylvia Durañona, Julio de Quesada e Isabel Rosa Rodríguez, Antonio Rangel y Margarita Alvarez, Jesús de los Heros y Lourdes Hurtado de Mendoza, Leonardo Anaya Murillo y Cuca Quintana, Gonzalo Morales y Bibi Iñiguez.

Manolín Hierro y su señora Nena Garcini, como siempre, muy bella.

Mr. y Mrs. Nicolás Andronovitch.

Mr. y Mrs. Herbert Richter.

Alfonso Gómez Mena y Margaret Bredel, la señora de Gómez Mena con una bella toilette en azul.

Y cerrando la relación de los matrimonios el doctor Fernando Sirgo y su joven y encantadora esposa Mercy Remos.

Entre las señoras, Florence Steinhart y Aimée Macías de la Torre.

Y entre las señoritas, Loly Bravo, Alicia Ruz, Corita Sánchez Agramonte, Josefina Hurtado de Mendoza Lolita de Varona y Hortensia Esteban, que lucía lindísima.

Por último los caballeros, Dr. Manuel Giménez Lanier, Dr. Gerardo Gutiérrez, Octavio Boza, Antonio Bover, Dr. Antonio Coroalles, Peter Morales.

Los queridos compañeros Pablo Alvarez de Cañas, Eduardo Fontanills y José Antonio Fernández Blanco.

Y este cronista.

Flores, muchas flores, llegaron hasta la señor de Xiques.

Un grupo muy lindo el de «Milagros», que se destacaba del conjunto por la lozanía y frescura de sus flores.

Eran de «Milagros» éstas:

Un jarrón de crisantemos blancos de Bernabé Sánchez Jr. y señora.

Una caja de claveles rojos de Cándido de Bolívar y señora.

Una caja de gladiolos de Jesús de los Heros y señora.

Un jarrón de claveles rosados de Pancho Gómez Marrera y señora.

Una caja de rosas «Belle Blonde» de Gerardo Gutiérrez.

Una caja de claveles rosados del señor Julio Quesada y señora.

Una caja de claveles importados del doctor Enrique Rodríguez Penín y señora.

Y una caja de claveles matizados de Eduardo Fontanills.

Desde la «Casa Trias», el gran jardín del Vedado, cuyo nombre va unido siempre a todos los acontecimientos de nuestra sociedad, recibió este grupo lindísimo que se destacaba del conjunto por su presentación y la belleza de sus flores.

Eran las siguientes:

Un lindo cesto de callas y rosas «Catalina Lasa» de sus padres, el senador de la República señor Luis Loret de Mola y señora.

Una maceta de gladiolos del Secretario de la Legación Argentina, señor Jacinto Villegas y señora.

Una caja de gladiolos del Encargado de Negocios de España, señor Miguel Espelius.

Una caja de gladiolos del Consejero de la Legación del Brasil, señor Walder Lima Sarmanho y señora.

Una caja de rosas «Catalina Lasa» del Conde y la Condesa de Romero.

Un precioso cesto de rosas «Catalina Lasa» del senador José Manuel Casanova y señora.

Un cesto de gladiolos del representante a la Cámara doctor Antonio Martínez Fraga y señora.

Un cesto de gladiolos de Eugenio Rayneri y señora.

Un cesto de rosas «Catalina Lasa» del doctor Leonardo Anaya Murillo y señora.

Una caja de gladiolos de Mariita Barrueco de Martínez Pedro.

Una caja de dalias y gladiolos de Mario Pedroso y señora.

Una caja de callas y «sweet-peas» de Nena y Alvaro Gonzalez Gordón.

Una caja de gladiolos de María Barillas de Linares.

Una caja de gladiolos de Elena y Guillermo Aguilera.

Una caja de rosas «Catalina Lasa» de Fernando Argüelles y señora.

Y una caja de gladiolos de Margarita y Atanasio Hernández.

De «El Clavel», el afamado y elegante jardín de los hermanos Armand, era este grupo hermosísimo, digno de mención preferente:

Un cesto de callas del coronel Fulgencio Batista y señora.

Un cesto de gladiolos «Adonis» de Lily y Erasmo Hurtado de Mendoza.

Un cesto de gladiolos «Pureza» de Georgina y Manolín.

Y un cesto de crisantemos blancos de Víctor M. Pedroso y señora.

De «El Fénix», el jardín del gran mundo, del paseo de Carlos III, recibió la señora de Xiqués una linda jarra de cristal con margaritas importadas de Pablo Alvarez de Cañas.

(Continúa en la página ONCE)

TALLERES DE EBANISTERIA
El Siglo. DE VICENTE L. DE ARECHAGA
ESCULTURA-DECORACION
MANRIQUE - 853
MUEBLES A LA ORDEN EN TODOS LOS ESTILOS
PRECIOS MODICOS EXPOSICION DE MUEBLES CLASICOS
TEL. A-6135 ECONOMICE HABANA
COMPRANDO DIRECTAMENTE AL FABRICANTE

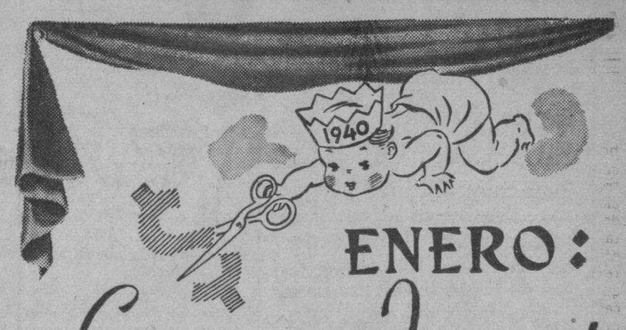

ENERO: Liquidación Invernal en LA FILOSOFIA

Los niños de hoy saben apreciar los regalos buenos, prácticos y bonitos. Por eso los Reyes Magos se han apresurado a dejar en LA FILOSOFIA lo mejor que traen este año para la gente menuda: estos magníficos trajes, a precios de nuestra LIQUIDACION INVERNAL, que ilustramos aquí:

1.—Traje de lana azul rey, forrado, con corbata del mismo material, finos detalles bordados y cierre metálico en un bolsillo. Tallas 2 a 8 años. Precio normal 3.25 ..... AHORA 2.69

2.—Traje de lana color beige, forrado, con cuello de lana carmelita, adornos de trencilla de seda en blanco y rojo, detalles bordados y pliegues al frente de la blusa. Tallas 4 a 8 años. Precio normal 3.95 ..... AHORA 3.20

3.—Traje de lana prusia, forrado, con originales bordados en el cuello y pliegues al frente de la blusa. Tallas 4 a 8 años. Precio normal 3.75 ..... AHORA 2.75

4.—Traje de lana beige, forrado, el cuello y los puños carmelita, con trencilla de seda beige, bonito bordado en el peto y cordón de seda cerrando la blusa. Tallas 4 a 9 años. Precio normal 3.00 ..... AHORA 2.75

Liquidamos, además, una variedad muy grande de modelos de todas clases. Cortos, a 1.00, 1.25, 1.75, 2.75. Largos, desde 1.25.

Entre otras grandes ofertas...

Chalecos de pura lana, a rayas, la novedad de este año. Precio normal 1.85 .... AHORA 1.39

Jackets de piel. Precio normal 3.95 .... AHORA 3.25

Pantalones largos de casimir con pliegues al frente y gran variedad de colores. Precio normal 1.50 ..... AHORA 1.22

Pantalones largos de calidad también buena. Precio normal 1.25 ..... AHORA 0.99

La Filosofía en Enero dá el doble por su dinero

LA FILOSOFIA

M.E.C.D. 2016

AGUA mucha agua!
le pide el estómago...
Sabe Ud. PORQUE?
Pues muy sencillo: porque sus funciones digestivas andan mal: Tome todas las mañanas una copa de Sal de Fruta ENO: limpia el organismo y evita que sufra Ud. de esa asedia constante.

SAL DE FRUTA ENO
DE VENTA EN TODAS LAS FARMACIAS
"LAS PALABRAS 'SAL DE FRUTA' Y 'ENO' SON MARCAS REGISTRADAS".

LA SOCIEDAD «NATURALES DEL CONCEJO DE NAVIA» HA CONCEDIDO TITULO AL EX-PRESIDENTE IGNACIO GARCIA

Como hubimos de anunciar oportunamente, la sociedad astur «Naturales del Concejo de Navia» celebró junta general de elecciones. Fué presentada la candidatura oficial, la cual fué proclamada.

La junta de gobierno está ahora integrada por los siguientes caballeros:

Vicepresidente por dos años, José Ramallo Boedo; secretario por un año, José Ramallo Rodríguez; vicesecretario por dos años, Tomás García Santos; vicetesorero por dos años, José Menéndez López. Vocales por dos años: Diego Cano Flores, Julio Martínez, José García y García, Víctor Parrondo y Jesús Santiago. Vocal por un año: Guillermo Pérez. Vocales suplentes por dos años: Francisco Suárez García y José María García González. Vocal suplente por un año: Matías del Castro.

A continuación se celebró junta general extraordinaria para tratar de la moción presentada por los asociados Diego Cano, Jesús Santiago y José Ramallo Boedo, concediendole el título de Presidente de Honor al ex presidente social don Ignacio García, persona de sólido prestigio dentro de la Colonia Naviense, lo cual fué aprobado por unanimidad y entre cálidos aplausos.

Ya se está preparando un bello acto social en que se entregará dicho título a tan distinguido asociado.

FARMACIA DROGUERIA TAQUECHEL
DE TURNO LOS VIERNES
Obispo 27 TELEFONOS M 7674 7675

FARMACIA DROGUERIA DE "JOHNSON"
DE TURNO LOS LUNES
Obispo Nº 30 TELEFONO-A-2129.

"LA MAYOR"
35 EDIFICIOS
700 EMPLEADOS
SARRÁ
DROGUERIA
ABIERTA TODOS LOS DIAS
TODA LA NOCHE LOS MARTES
A-8026 A-3641

FARMACIAS DE TURNO HOY JUEVES

DESDE BAHIA A PASEO DE MARTI (PRADO)

Monserrate y Teniente Rey	M-4413
Aguiar y Chacón	M-6443
Egido No. 566	M-2544
Sol No. 359	M-1288
Cuba No. 301	A-9830
O'Reilly No. 462	M-4000
Amargura No. 210	M-9625

DE PASEO DE MARTI (PRADO) A P. DE VARELA (BELASCOAIN)

Trocadero y Crespo	M-5533
Galiano No. 201	M-9015
San Lázaro No. 251	M-4525
San Lázaro No. 609	U-6655
Máximo Gómez y S. Nicolás	M-5030
Aguila No. 712	M-4886
Someruelos No. 102	M-5003
Sitios y Campanario	M-4508
Neptuno No. 116	M-3377
Manrique y Dragones	M-4774
Vives No. 512	A-6162

DE P. DE VARELA (BELASCOAIN) A AVE. DE MENOCAL (INFANTA)

Salud No. 563	U-6895
Belascoain No. 768	U-1717
Presidente Menocal No. 1665	A-7560
Romay No. 201	M-4470
Máximo Gómez No. 978	M-5266
Oquendo No. 951	U-2117
Belascoain y Neptuno	U-5402
San Rafael y Hospital	U-6050
Virtudes y Oquendo	U-6773
Infanta y Príncipe	U-2526
Belascoain 50, entre San José y Zanja	U-6600

DE INFANTA AL VEDADO, HASTA EL RIO ALMENDARES

17, entre E y F	F-6110
Calzada, entre 2 y Paseo	F-6174
23, entre 8 y 10	F-2324
17 y 4	F-2333
Línea, entre J y E	F-6113
25 y G	F-4[illegible]

VIBORA

10 de Octubre y Josefina	I-7702
Concepción y Porvenir	X-3036
O'Farrill y J. A. Saco No. 153	I-7730
Santa Catalina y Cortina	I-7042
San Anastasio No. 814	I-1641

JESUS DEL MONTE Y SANTOS SUAREZ

Jesús del Monte No. 204	X 3033
Jesús del Monte No. 280	I-7230
Zapote No. 202	I-5151

LUYANO

Luyanó No. 211	X-1078
Villanueva y Pérez	X-2300

CERRO

Buenos Aires No. 441	I-7400
Calzada del Cerro No. 1867	I-7475
San Pablo No. 352	U-1807
Reparto 18, Allecoa	I-6800

Este grupo deberá prestar servicio público todo el día y la noche de los domingos siguientes:

Febrero 5, Junio 11, Octubre 15. Marzo 19, Julio 23, Noviembre 26. Abril 30, Septiembre 3.

Estos turnos han sido acordados en cumplimientode lo dispuesto en el Artículo VI del Decreto-Ley 2604, de 7 de noviembre de 1934. Estos turnos han sido acordados en cumplimiento de lo dispuesto.

SERA EL DIA 30, EN VEZ DE EL 29, LA JUNTA DEL CENTRO DE DEPENDIENTES

La Junta General de asociados correspondiente al cuarto trimestre de 1939 tendrá efecto en la Asociación de Dependientes del Comercio a fines de mes, de acuerdo con la convocatoria que oportunamente hemos de publicar en estas mismas columnas, pero, por resultar fiesta el 29, será el 30, según se aclara por la nota siguiente:

«Por encargo del señor Presidente social p. s., se hace saber a los asociados de la Asociación de Dependientes del Comercio de la Habana que la junta general de que se dió aviso en el recibo correspondiente al mes de enero, se celebrará el 30 de este mes, en vez del 29, conforme a la convocatoria que oportunamente ha de publicarse en este mismo periódico, por resultar fiesta de último de los citados días, habida cuenta de que, por el almanaque de este año, el 28, natalicio de Martí, cae en domingo.

(Fdo.) César G. Toledo, Secretario General».

DR. CAMPOS FARMACIA
DE TURNO LOS LUNES
F. 6065-F. 6080-F. 5000
ZAPATA ENTRE A Y B-VEDADO

NUTRIDO CUADRO DE HONOR EN EL PLANTEL GALAICO

A continuación damos el nombre de los alumnos de las clases graduadas del magnífico plantel de enseñanza «Concepción Arenal» del Centro Gallego que por su aplicación y conducta escolar en el mes de diciembre han merecido la distinción de figurar en el Cuadro de Honor de dicho centro de enseñanza:

Hembras.—Primer grado: Olga Rey Prieto, Teresa Rodríguez López y Berta Barro Iravedra. Segundo grado: Alicia J. Peynó Valdés, Josefa Cheda Durán, Elena López Barreiro y Marta Vilaró Oliva. Quinto grado: Pastora Cid González, Hilda González Lauzán, Rita Cabanas Martínez e Isabel Andón Pena. Sexto grado: Olga Menéndez Boo y Ana Mio Cortés.

Varones.—Primer grado: Manuel Vega Méndez, José Benito Lariño y Olga Fleitas Graña. Segundo grado: Celestino Medina Hevia, Antonio Ríos Rodríguez, Germán G. Valcárcel y Jesús Menéndez González. Tercer grado: Rolando Briolo Rodríguez, Bernardino Calviño García y Raúl Casabella Rey. Cuarto Grado: Carlos Gómez Fernández, José L. Porto Porto, Joaquín Pérez Aguiar y José Borrás Pablo. Quinto grado A. Armando Díaz Rodríguez, Alberto Lichy Negrín y Ramiro Arias López, Quinto Grado B: Ramón Gómez Pérez, Manuel Fuentes Rodríguez y Manuel Ardao Carrera. Sexto grado: Juan M. García Durán, Eladio Fernández Díaz, José Roselló Conde y Lorenzo Pernas Dueñas.

SOCIEDADES ESPAÑOLAS

LA CONSTANCIA Y EL DESINTERES DEL PRESBITERO ALVAREZ CUERVO, PREMIADOS EN "HIJAS DE GALICIA"

La Junta de Gobierno, que preside don José Castro Molina, le ha nombrado Capellán del Sanatorio colectivo. Durante varios años brindó auxilio religioso a miles de asociadas

Un hombre todo bondad y talento, el presbítero Fructuoso Alvarez Cuervo, que desde hace años venía prestando servicios religiosos con el mayor desinterés y la máxima dedicación a las asociadas de «Hijas de Galicia», acaba de ser designado oficialmente por la Directiva de tan prestigiosa entidad, Capellán servidor de ésta, en el sanatorio que la misma posee en Luyanó.

Es un acto de justicia que demuestra la alta comprensión de don José Castro Molina y demás personalidades que comparten la responsabilidad de orientar la marcha de la formidable institución a que hacemos referencia.

Precisamente con motivo de este nombramiento, el propio presbítero ha escrito la siguiente expresiva carta:

«Luyanó, Habana, enero 1 de 1940.

Sr. Presidente y demás miembros de la Directiva de «Hijas de Galicia».

Ciudad.

Muy Sres. míos:

El haberme designado ustedes por «unanimidad», en junta general, Capellán servidor de «Hijas de Galicia», no por tratarse de un acto de justicia para con los miles de asociadas, es menos satisfactorio y halagüeño para mí, como hermoso y digno de loa para ustedes, que tanto se interesan por el engrandecimiento de nuestra querida institución.

Al dignísimo Presidente, señor José Castro y Molina, le di persinalmente las gracias, rogándole hiciese llegar hasta ustedes, señoras y señores de la Directiva, el testimonio de mi agradecimiento. Esto, no obstante, quiero por este medio hacer pública mi gratitud y el contento de más de catorce mil asociadas que en este nuestro admirable sanatorio juntamente con la salud corporal, encuentran el remedio en sus tribulaciones, y la paz verdadera del espíritu en los mensajes de amor del divino Nazareno, cuyo poderdante es el sacerdote.

Soy de ustedes con la mayor consideración y aprecio, su servidor y Capll. en Jesucristo,

(Fdo.) Presbítero Fructuoso Alvarez Cuervo.

Guasabacoa 720, altos».

LA CULTURAL MONTAÑESA

La primer fiesta del año de la «Cultural Montañesa» se celebrará el próximo sábado, día 6, con el sugestivo «Baile de Reyes», que tendrá efecto en el local social, Neptuno 110.

José M. Ulacia, con su famosa orquesta Happy Happy, es el encargado de amenizar este acto, en que habrá obsequios para todos los asistentes.

Las invitaciones pueden solicitarse en la secretaría social, todas las noches de ocho a once.

A dicha fiesta pueden concurrir los miembros de la «Sociedad Estudiantil Cervantes» y sus familiares, previa presentación del recibo correspondiente.

El edificio lucirá un excelente adorno, y esa noche los salones de Neptuno 110 han de resultar insuficientes para la selecta y numerosa concurrencia que asistirá a la fiesta de los «mozucos».

La comisión organizadora no pierde oportunidad para que la primera fiesta del 1940 resulte agradable, sorprendente.

MOVIMIENTO DE ENFERMOS HABIDO EN «LA BENEFICA»

Entradas: José González Fernánde, Carlos Chávez Ibacido, Manuel Breijo López, Manuel López Díaz, Dionisio Balseiro Rubal, Manuel Garaboa Villaverde, José Novo García, Juan Antonio Prieto Teniente y Luis Alvarez Alonso.

Salidas: José Rodas Fontela (de Hershey), Andrés Franco Freire (de Nuevitas), Verpisimo Díaz Cortés, José Gayoso Rodríguez, Benigno Proupin Esparís, Francisco Rodríguez Somoza, Venancio Sampedro Corbillón, Manuel Caseiro Porto, Jesús Castro, José Antonio Vázquez Méndez, Manuel Salgueiro Castro, Eusebio Acosta González, Dionisio Balseiro Rubal, Manuel López Díaz, Domingo Louro Lariño y José Fernández Miranda.

EL DESENVOLVIMIENTO CADA DIA MAS VIGOROSO DE LA QUINTA COVADONGA MOTIVA GRAN AUMENTO DE SOCIOS

Durante el año que acaba de finalizar, las listas sociales del Centro Asturiano se habían venido nutriendo con numerosos contingentes de personas de ambos sexos, los cuales convergían hacia la institución astur por la fama de que gozan todos los servicios que presta a sus socios, tanto en lo que se refiere al orden sanatorial, que en su casa de salud «Covadonga» encuentra magna realización, cuanto en lo referente a las escuelas «Jovellanos», biblioteca social, distracciones y fiestas.

Dentro de la casa de salud se ofrece al socio por su cuota mensual todo lo que necesita para atender su curación, sea la hospitalización, la consulta externa, el servicio de especialidades, los servicios auxiliares, las medicinas—inyectables, patentes y fórmulas—. Y para los niños menores de siete años y para las socias, el Servicio de Asistencia Domiciliaria. Esta amplitud de ofertas que hace el Centro Asturiano a sus socios en la parte más medular de los servicios sociales, como lo es el de atender a la curación de la salud en precario, satisface plenamente las necesidades de las personas de modesta economía, que no necesitan hacer gasto alguno para su mejoramiento o curación, en lo que a la salud atañe.

En las escuelas se brindan todas las enseñanzas de los grados primarios y primarios superiores; a las señoritas se les ofrecen clases comerciales, enseñanzas para el hogar y materias artísticas. En las escuelas nocturnas, toda la enseñanza comercial para socios.

Por todas estas razones de peso, en diciembre se inscribieron en el Centro Asturiano 257 socios, 111 asociadas y se levantaron 25 bajas de ambos sexos, lo que da, en buena aritmética, una suma de trescientos noventa y tres nuevos miembros activos de la institución astur.

UNA PRUEBA MAS DE QUE EN LA QUINTA GALAICA NO OMITEN SACRIFICIOS

Los estimados jóvenes Cuco y Jorge Conde, muy conocidos en los centros deportivos y sociales de la capital, nos envían los siguientes párrafos:

«Rogamos a usted, amigo cronista, nos permita hacer pública demostración de gratitud hacia los señores Cayetano García Lago, presidente del Centro Gallego; José María Rey, miembro de la Sección de Sanidad, y Avelino González, administrador de la quinta «La Benéfica», por las atenciones que prodigaron a nuestro querido padre, el señor Jesús Conde Vidal (q. e. p. d)., durante su reclusión en la casa de salud del Centro Gallego.

También queremos hacer llegar nuestro agradecimiento a los doctores Campos Goás y Rosendo Dorrego, quienes realizaron cuantos esfuerzos estaban a su alcance para salvar la vida a nuestro padre; gratitud extensiva a la enfermera señorita Adelaida, así como a los enfermeros Machado y Pepito cuyas atenciones no olvidaremos jamás».

INGRESOS Y ALTAS EN LA QUINTA DE DEPENDIENTES

El movimiento de enfermos habido en la Quinta de Dependientes en las últimas horas es como sigue:

Ingresaron: Benito Giz Timiraos (de Güines), Mario Bolívar Martínez, Evaristo Vichot Marrero (de Santiago de las Vegas), Francisco Cintra Rojas, Cosme González Jorge, Miguel Barach Jure (de San Cristóbal), Felipe Nery Pineda Alonso (de Artemisa), Luis Alamilla Ramos, Esperanza Montilla García, Luis Lorza Ramallo, Emilio Llampallas Hernández, Manuel López Alvarado, Olga Valdés Grande y América Martín Gutiérrez.

Salieron: Luis Alamilla Ramos, Victorio Allegue López, José Ramón Prado Sardiña, Manuel Felipe Pérez Lima (de San José de las Lajas), José Antonio Vega Ramos, Felipe Crespo Crespo, Lorenzo Coll Gorias, Enrique Vilaseca Riera, José Alvarez Barrios, Pedro Achaval Rodríguez, María Luisa Conde Rodríguez, Albertina López Mesa, Obdulia Castro Castro, María Teresa Valdés Cruzado, María Estaras Ferra, Delia Pineda Alonso, Rafael Vega Vega, José Calderón Flor y Clara Bello Jaume.

Amenazas

Edelmira Pino Brunet, de 21 años, vecina de Factoría, 318, denunció en la Policía Judicial ante el oficial de guardia, Teodoro Miró, que hace algún tiempo se encuentra disgustada con una mujer nombrada Lázara Mederos, vecina de Factoría y Puerta Cerrada y la que se presentó en su domicilio manifestándole que tan pronto como la viera en la calle le haría agresión, y como se ha puesto a rondar su casa, en la esquina, se ve impedida de salir a la calle, pues teme ser objeto de una agresión.

ACTOS PARA HOY

TEATRO PRINCIPAL DE LA COMEDIA: Conferencia del doctor Francisco J. Almodóvar a las nueve de la noche, en torno a los problemas sociales de todos los tiempos.

JUVENTUD ASTURIANA: Junta general de elecciones a las nueve de la noche en Prado 563, altos. Cita con gran interés el secretario, señor Constantino de la Cueva.

ASOCIACION DE INDUSTRIALES DE TINTORERIA Y LAVANDERIA DE CUBA: Junta reglamentaria de la Directiva a las nueve p. m., en Manzana de Gómez 228. Cita el secretario, señor José María Piñeiro.

CIRCULO AVILESINO: Junta general de elecciones, en segunda convocatoria, a las nueve p. m., en el Centro Asturiano, para la cual cita el secretario, señor Jesús García.

FIESTAS PROXIMAS

ASOCIACION DE VIAJANTES: Banquete de confraternidad el domingo a la una p. m., en el hotel Sevilla. A las 10 a. m., de ese día tomará posesión la nueva directiva, en el local social.

CENTRO CASTELLANO: Grandiosa matinée el domingo de dos a siete en sus regios salones de Egido casi esquina a Monte, amenizada por Hermanos Castro, Paulina Alvarez, Septeto Casino y Quinteto Tomé.

JARDINES DE LA COTORRA: Jira social bailable, gratuita, el domingo desde las diez de la mañana hasta las seis de la tarde. Este acto lo ofrece al público el señor Antonio López Bautista, guarda jurado de los jardines de referencia.

NOCHE DE REYES: Elegante verbena del Club Atlético de la Habana el sábado en el roof garden del hotel Plaza, aemnizada por Belisario López, Hermanos Martínez y la Sonora Matancera. Las damas, por invitación.

LICEO DE LA HABANA: Espléndida matinée de Reyes, absolutamente gratis, el domingo desde las dos hasta las siete en sus amplios salones de San Lázaro y Blanco, amenizada por Belisario López y la Gloria Matancera.

ALMENDARES RIVERSIDE: Verbena «Noche de Reyes», el sábado de nueve a cuatro en sus amplios salones y terrenos de Calzada y 20, Vedado, amenizada por Hermanos Castro, Orquesta Cosmopolita, Cheo Belén Puig y septeto Casino.

SOCIEDAD ESTUDIANTIL CERVANTES: Baile de Reyes el día 6 por la noche en sus amplios salones de Neptuno 110, entre Paseo de Martí y Consulado, amenizado por la orquesta Happy Happy de Ulacia.

LICEO DE MEDINA: Regio baile el domingo por la noche en sus amplios salones de 23 y D. Vedado, amenizado por la orquesta «Siglo XX» y el Quinteto Tomé.

CLUB DEPORTIVO CARMELO: Brillante baile el domingo por la noche en su espléndida terraza de Línea y 18, Vedado, amenizado por la orquesta Mojica y el Quinteto Barcalés.

CASINO DE ALMENDARES:: Gran baile social el día 6 por la noche en sus propios salones y terraza de Octava Avenida y Pasaje A. Reparto Buena Vista, amenizado por tres aplaudidos conjuntos capitalinos. El tranvía Playa Estación Central pasa a una cuadra de dicha institución.

CLUB INTERROGACION: Baile social el sábado por la noche en sus propios salones de Primelles número 32, Cerro.

CLUB DEPORTIVO VILLAMARIA Y LICEO ARTISTICO Y LITERARIO DE GUANABACOA: Baile magnífico el domingo desde la una p. m., en la finca de don José Ramón Rey, situada en la carretera que une a Guanabacoa y Santa María del Rosario.

LA ASAMBLEA DE LAS ORGANIZACIONES OBRERAS DEL PUERTO DE LA HABANA

En el salón del Sindicato de los Torcedores, celebraron una Asamblea de protesta las colectividades obreras del puerto de la Habana, contra el incumplimiento de las leyes sociales, por parte de algunos patronos, en lo que se refiere a la tarifa vigente para los trabajos portuarios.

Se trató ampliamente de la implantación de las listas rotatorias, medida eficaz, para evitar la rebaja de jornales y salarios; la reposición del personal desplazado del trabajo y la garantía de no cesantearlo.

LESIONADO

Al caer al pavimento en el patio del paradero de Príncipe, donde trabajaba, sufrió lesiones graves Francisco Cid García, de Prensa, 418.

INTOXICACION

Emilia Leal Laste, de Sola Quiroga, habitación 8, fué asistida en el Segundo Centro de Socorro de grave intoxicación, que se causó casualmente en su domicilio.

«Pelusa», detenido

La policía procedió al arresto de Lázaro Watson Nonschea, vecino de San Pedro, 6, conocido por el alias de «Pelusa», por acusarlo Mercedes Peñalver Cairo, vecina de Luz, 112, de haberle robado de su domicilio ropas por valor de tres pesos. El acusado quedó luego en libertad.

¿AFECCIONES URINARIAS?
entonces
TABLETAS DE HELMITOL
BAYER

CUBA TIENE VALIOSOS ELEMENTOS PARA UN TURISMO INVERNAL: SU CLIMA Y SUS PLAYAS

La hospitalidad criolla emociona a cuantos tienen oportunidad de gozar de sus beneficios. A dos horas de Miami hay un mundo nuevo, muy parecido a España

Mr. Alfred E. Lyon, preeminente hombre de negocios y filántropo americano, es entrevistado por nuestro compañero Armando Maribona.

El Honorable Alfred E. Lyon es la primera vez que viene a Cuba. Ciudadano estadounidense, hombre de grandes empresas, con una vida accidentada y siempre en ascenso, cruzó varias veces el mar, recorrió toda Europa, paseó por Asia en excursiones de lujo, realizó viajes a Canadá y México, pero —como tantos otros de sus connacionales— nunca sintió la tentación de venir a Cuba.

—De esta hermosa isla —nos dice— se sabe poco fuera de ella, por desgracia. Conocemos más las grandezas y los defectos de México, y su exotismo y grandiosidad que datan de siglos antes del Descubrimiento, pasando por el Imperio de Maximiliano y las numerosas revoluciones. Nos enteramos por la prensa, el cinematógrafo y el libro. Ahora la rumba se ha hecho célebre, cuando desde muchísimos años atrás conocíamos los bailes y la música de México, sus corridas de toros, sus volcanes, sus ruinas, sus montañas nevadas, su petróleo y sus luchas espectaculares.

«Cuba es más pequeña —no tanto como nos parece en el mapa— y aparte de su azúcar, su tabaco y unos cuantos de sus célebres hombres de ciencia y artistas, poco sabemos de ella. Ahora descubro aquí riquezas tan extraordinarias como su clima y sus playas —Varadero es un portento— que permiten deportes al aire libre, bailar al aire libre, pasear con el fuelle bajo en pleno invierno, lo que no resulta tan agradable en la Florida ni California durante la misma estación. Las playas mexicanas no dudo que sean excelentes, pero su distancia de las ciudades impide gozar, al mismo tiempo, el confort y la animación de una capital o de una ciudad tan importante como la Habana y Miami. Es el único defecto que encuentro a Varadero: Lo lejana que está de una urbe populosa. Si ustedes lograran desarrollar una de esas magníficas playas que, según me han informado, existen cerca de la Habana, tendríamos los visitantes el atractivo doble de Miami y Miami-Beach. Sería la Habana entonces el centro de residencia durante varios días o semanas, de donde salir en excursiones para visitar y conocer poco a poco las muchas cosas interesantes que mis amigos de Cuba me han mostrado.

El Honorable Coronel de Besa, que instó a Mister Lyon para que viniese a Cuba, nos da algunos detalles de la vida de este personaje del mundo industrial norteamericano. Mister Lyon nació en Londres, desde niño fué trasladado a los Estados Unidos, donde se naturalizó. Al hacerse ricos no olvidó nunca a cuantos compartieron con él la vida de privaciones de los primeros tiempos, extendiendo el radio de acción de su filantropía a otras esferas, especialmente la Cruz Roja, de que es un constante protector, así como de un asilo de huérfanos existente en Inglaterra. Con el Coronel Besa ha visitado en la Habana la Cruz Roja, atendiéndoles el Coronel Evelio Figarola y el doctor Leunda, quienes le mostraron la organización e instalaciones, admirando esa gran obra, sus dispensarios, gabinetes y otros servicios gratuitos que se ofrecen a los pobres.

—Desde que estoy en Cuba —nos informó mister Lyon— he podido comprobar el alto espíritu de hospitalidad de la población de este país. Me han honrado haciéndome miembro del Havana Yacht Club, del Jaimanitas-Sevilla Biltmore Yacht Club, del Jockey Club, del Country Club y del Kawama Beach Club de Varadero, sociedades refinadas. Todas ellas de gran confort y elegancia, donde he recibido múltiples cortesías. Con mi esposa y mi hija he visitado también hogares cubanos, pudiendo apreciar el alto grado de cultura y de distinción de las clases adineradas. En éstos y otros aspectos he recordado mucho a España, que conozco muy bien.

«Me ha impresionado excelentemente el ambiente de paz, orden y trabajo que encuentro en este país, en contraste con el espectáculo que ofrece Europa. Asombra comprobar que a dos horas en aeroplano desde Miami se llega a un nuevo mundo, donde todo y todos sonríen y se aúnan lo antiguo y lo moderno. Cuando regrese a los Estados Unidos diré a mis amistades que no esperan, como yo, a haber recorrido casi todo el globo terráqueo para conocer esta isla, donde cae uno en manos cordiales que en vez de tratar de explotarme, como me ha ocurrido en otros lugares, todos son a recomenderme «No pague más de tanto», «Tal y tal cosa vale tal y tal precio, solamente». Además, he tenido oportunidad de ver las magníficas escuelas y hospitales, la Ciudad Militar, las estaciones de la Policía, los cuarteles y los centros benéficos que, según me han informado, se deben al Coronel Batista; el Capitolio grandioso, los parques, avenidas y carreteras ejecutadas por gobiernos anteriores.»

Mister Alfred E. Lyon es vicepresidente de la Phillips Morris Cigarrette Company, una de las de mayor importancia de los Estados Unidos; pertenece a los clubs más exclusivos de New York, alterna con la aristocracia europea y estadounidense donde quiera que va los agentes o representantes de sus cigarrillos logran, como esta vez lo ha hecho el Coronel de Besa, amistosamente, que conozca cuanto de bueno y atractivo hay en cada lugar. Por el entusiasmo de sus palabras y por muchas observaciones y detalles, estamos seguros de que Cuba cuenta con un nuevo amigo.

Si cuantos extranjeros nos visitan tuviésemos la fortuna de que fueran conectados tan convenientemente como lo ha sido mister Alfred E. Lyon, gozaríamos bien pronto de la reputación valiosísima de ser verdaderamente hospitalarios y de estar positivamente preparados para el turismo.

Exposición de labores muy brillante hubo en acreditado instituto

En un ambiente de extraordinaria animación se celebró últimamente en el Instituto Gisela América Arias la exposición de labores escolares, en la que se comprobó los notables adelantos del alumnado en general.

El acogedor edificio de Santa Emilia 416, reparto Santos Suárez, se vió concurridísimo durante los cuatro días que duró la exposición mencionada, habiendo asistido a la inauguración de ésta el Secretario de Educación, señor Cleto Guzmán; el inspector provincial de escuelas, doctor José Manuel Quintana; la doctora Maza, el doctor de la Gándara; representaciones de las autoridades civiles y militares, del cuerpo diplomático, de los círculos intelectuales, artísticos, etc.

Una de las cosas que llamó poderosamente la atención fué el sector denominado de «Trabajos Sloyds» o sea de carpintería, en el que figuraban gabinetes de radio y muebles diversos. Era, en verdad, una prueba de la árdua labor del profesorado y una demostración del gusto con que allí trabajan los alumnos, quienes se rigen por las más eficaces normas pedagógicas.

En lo que respecta a trabajos geográficos y labores de carácter hogareño, también había preciosidades, motivo por el cual fué cálidamente felicitada la infatigable directora del Instituto, señora Gisela Rock, así como los valiosos elementos que la secundan en la magna empresa educacional de referencia.

Dan permiso a un militar para que acepte una medalla

Trasladados varios altos oficiales. Un buen programa de radio. Un libro valioso

El Cuartel General del Ejército Constitucional, ha dispuesto el siguiente movimiento de Oficiales:

Se traslada al Capitán José F. Izquierdo y Rodríguez S. D., del Regimiento Nro. 8 «Rius Rivera» al Regimiento Nro. 1 «Maceo».

Se traslada al Capitán Elías Orta y Suárez M. M. del Regimiento Nro. 1 «Maceo» al Regimiento Nro. 8 «Rius Rivera».

Se traslada del Regimiento Nro. 7 «Máximo Gómez» al Regimiento Nro. 5. «Martí», al 2do. Tte. José M. Royo y Guerrero M. M.

Ha sido dejado sin efecto el párrafo de orden que destacó en el Centro Militar de Veterinaria al 2do. Tte. Veterinario Juan A. Merlo y González, de la situación de Sin Destino, y se le destaca en el Servicio de Veterinaria del Regimiento Nro. 8. «Rius Rivera».

Importante condecoración

El Senado de la República ha concedido la autorización correspondiente al Capitán Quirino Uria y López S. D., del Regimiento Nro. 6 «4 de Septiembre», para aceptar la condecoración del Mérito Militar de 2da. clase, con distintivo verde, que le ha sido concedida por el Gobierno de la República de los Estados Unidos Mexicanos, y por el Cuartel General se le ha autorizado para usar la medalla y el distintivo correspondiente.

Licencia

El Cuartel General ha concedido un mes de licencia al Tte. Coronel José M. Pino y Donoso M. M., de la Ayudantía General.

Párrafo sin efecto

Ha sido dejado sin efecto el párrafo de orden que llamó al servicio activo al Sargento de 3ra. (Maestro) Eseeban M. Hernández y Blanco, perteneciente a la Escuela Cívico Rural Nro. 12 de la Misión Educativa Nro. 8 del Regimiento Nro. 3. Leoncio Vidal».

Retiro

Por Decreto Presidencial, ha sido ordenado el retiro, por edad, de las Fuerzas Armadas, del soldado de 1ra. José I. Martínez y Hernández M. M. del Escuadrón 20 de la G. Rural, Regimiento Nro. 8 «Rius Rivera», que lleva más de 25 y menos de 26 años de servicios, con pensión anual de $300.00.

Programa

Las estaciones C. M. Z. y C. O. Y. del Cuerpo de Cultura del Ejército Constitucional, cuya frecuencia de día es de 920 Kcs. y 6390 Kcs. y de noche de 920 Kcs. y 4290 Kcs. ofrecen para hoy jueves 4 de enero de 1940 el siguiente programa:

7.00 p. m. «Música de ayer y de hoy.....» Trío de la C. M. Z. y canciones populares.

8.00 p. m. Dalia Iñiguez. Quince minutos con los grandes poetas.

8.15 p. m. Grandes obras musicales.

9.00 p. m. Sketch: «El Club de los habladores»

9.30 p. m. Canciones populares.

10.00 p. m. Canciones selectas.

10.15 p. m. Solo de órgano

10.30 p. m. Cierre de la estación.

Música: Alberto Bolet. Sketch: H. Espinet Borgas.

El Teniente Alcorta, M. M. del Cuartel General del Ejército Constitucional, que publicó hace seis meses el interesante libro, «La educación del soldado»,—que tan buena acogida obtuvo en los medios militares, por ser un volumen pleno de documentación y de orientación admirable, volumen que obtuvo Diploma de honor en el Concurso Permanente de Libros Americanos, promovido por la Sección del Grupo «América», Institución Internacional de ideales americanistas y por la Biblioteca Pública de Matanzas, adscripta a la Secretaría de Educación de la República de Cuba, y que posteriormente publicó «Psicología del Bando» con el mismo éxito, siendo por su fecunda y útil labor literaria, nombrado Oficial de Academia por el Gobierno francés, acaba de enriquecer la Bibliografía Militar-Cubana, con otro libro «Disciplina», donde en 160 páginas, capta sólidamente el concepto real y humano de la idea.

Sobre las obras militares del Teniente Alcorta, ha escrito el famoso novelista don Eduardo Zamacois, el célebre autor de «El asedio de Madrid», «El Teniente Alcorta, es un gran técnico y un buen escritor. Sus obras, que leí ávidamente, constituyen un tratado completo de Psicología Militar.»

EL DESARROLLO DE LA AGRICULTURA

Exige que las construcciones rurales sean resistentes al ataque de los insectos y del fuego y que a la vez sean de un material duradero. Las casas de vivienda, garages, aceras, graneros, establos, comederos, baños para animales, tanques par a agua, postes de cerca y muchas otras construcciones resultan más eficientes si se hacen de hormigón.

CEMENTO PORTLAND "INCOR" DE ALTA RESISTENCIA RAPIDA

INDUSTRIA CEMENTO EL MORRO NACIONAL

Emplee Cemento "EL MORRO" o Cemento "INCOR"

M.E.C.D. 2016

Regalos de REYES

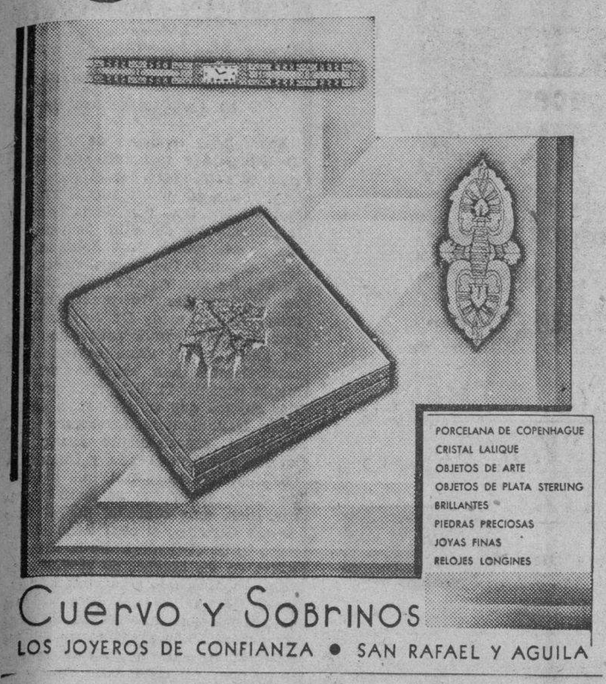

Cuervo y Sobrinos

LOS JOYEROS DE CONFIANZA • SAN RAFAEL Y AGUILA

Un buró de estudio será recibido por su hijo, como un halago y un estímulo. No habrá más discusiones por desordenar mesas destinadas a otros menesteres, y el muchacho tendrá una noción más justa de la importancia de sus tareas.

PRECIO $12.50

Buró con tres gavetas y cristal de sobre mesa y su silla.

ORBAY & CERRATO

INFANTA Y SAN MARTIN (frente Arena Cristal) Tel. U-3161 HABANA

MUEBLES FINOS DE TODAS CLASES MODERNOS Y CLASICOS

LAS CASADAS dependen de VAG-OL para evitar sorpresas. VAG-OL es una crema antiséptica y germicida eficaz en la higiene íntima del matrimonio. Uso interno. Cada tubo con su aplicador instantáneo. VAG-OL contribuye a la paz y tranquilidad de todo matrimonio. Pídalo en farmacias.

LIBERTADO EL CHOFER QUE GUIABA EL AUTO DESDE EL CUAL ATACARON A ROBAINA

El doctor Centellas, Juez de Instrucción de la Sección Quinta, que conoció la causa por la agresión al ex policía Félix Robaina Crespo, ha decretado la libertad del chofer Amado Domínguez Alfonso, que se encontraba detenido en el Vivac de la Habana.

La causa se instruye en la secretaría del doctor Mas Cayado y ha sido radicada al número 1730, del 39, por un delito de homicidio frustrado y lesiones graves.

Como se recordará, desde el auto 35626, conducido por Domínguez Alfonso, un individuo desconocido disparó su pistola contra Robaina, que en esos momentos se encontraba dentro de la vidriera que posee en la esquina de Romay y San Ramón y acto seguido se dió a la fuga. Momentos después el chofer mencionado se entregó al vigilante 1760 Serafín Hubera en la calzada de Cristina, informándole de lo ocurrido.

La libertad dispuesta por el doctor Centellas del chofer detenido, se debe al informe rendido por el sub inspector de la secreta señor Pedro Rouset, del Buró de Homicidio, el cual hace constar su inocencia en el hecho mencionado. Continúan las investigaciones para localizar y detener al autor del atentado.

El estado del otro herido Celestino Díaz Valdés, vecino de Vigía 215, que fué alcanzado por un proyectil en el brazo izquierdo es bastante satisfactorio, encontrándose fuera de peligro.

HUELGA

Pascual Palacios Trucios y Arsenio Noriega Rueda, gerentes de la casa Larasa y Compañía, denunciaron en la Primera Estación que como protesta por una rebaja de personal por economía, los obreros de talleres, después de firmar la entrada, se negaron a trabajar, estimando que realizaban una huelga de brazos caídos.

ALQUITRAN GUYOT

CONTRA: CONSTIPADOS, BRONQUITIS, AFECCIONES DE LA GARGANTA Y PULMONES.

DE VENTA EN: TODAS LAS FARMACIAS

Maison Frere, 19 Rue Jacob. Paris.

✝

E. P. D.

EL DOCTOR

ISAAC APOLINAR DE JUARA y ARRONDO

HA FALLECIDO

Y dispuesto su entierro para hoy, jueves, a las nueve y media a. m., los que suscriben ruegan a las personas de su amistad se sirvan concurrir a la casa mortuoria, Calle 15, entre 14 y 16, Vedado, para desde allí acompañar el cadáver hasta el Cementerio de Colón, favor que agradecerán.

Habana, Enero 4 de 1940.

Emilia Griñán viuda de Juara; José María Juara y Arrondo; María Juara viuda de del Río; Dr. José Juara Beci; Dr. Luis Fernández Marcané; Dr. Carlos F. Cárdenas.

LA SOCIEDAD «AVANCE DE LIBERTADORES», ELIGE SU NUEVA DIRECTIVA

El señor Luis Romero Paz, secretario de la Asociación «Avance de Libertadores», nos comunica en atenta carta que en las elecciones recientemente celebradas por dicha entidad, resultó electa para el bienio 1940-42 la Directiva siguiente:

Presidentes de Honor: Comandante Miguel Varona Guerrero, Coronel Fernando del Río.

Presidente afectivo: Cap. Eduardo Mayea Esperón. Vicespresidentes: Comandante Juan José Butari, Capitán Ventura Santos, Capitán Crescencio Oliva. Secretario general: Luis Romero Paz. Vicesecretario general: Teobaldo Fernández Pérez. Tesorero: José Ruiz Rubio. Vicetesorero: Virgilio Ríos.

Vocales: Ruperto Cuesta, Victoriano Escobar, Juan de Dios Romero, José Laguardia, José Félix Sánchez, Dr. Américo Feria, Octavio Dihigo, Generoso Cañete.

CRONICA HABANERA

LA FIESTA DEL MIRAMAR YACHT CLUB

Magnífica resultó, bajo todos sus aspectos, la fiesta de fin de año celebrada en el Miramar Yacht Club, que también servía para conmemorar el XIII aniversario de la función del Club.

Fiesta espléndida, suntuosa, que dejó cerrado con broche de oro el capítulo de los actos sociales del año 39 en aquella simpática sociedad que preside el notable cirujano doctor Ricardo Machín.

Todo el edificio lucía en su exterior una bella iluminación.

En su interior se advertía un adorno original y muy artístico, que estuvo bajo la dirección de Dalmau.

El salón de baile, donde amenizaba la orquesta «Havana Casino», llevaba como detalle principal de su adorno un gigantesco pino blanco que fué la admiración de la concurrencia.

Una de las terrazas fué transformada en un fastuoso salón del Kremlin en época de los zares y en la otra una réplica de un salón del palacio de Cleopatra.

En ellas hicieron las delicias de todos la típica orquesta cubana de Armando Valdespí y el conjunto Terry.

La alegría duró hasta altas horas de la madrugada, y puede decirse sin temor a dudas, que esta fiesta sobrepasó a todas las celebradas anteriormente.

Un éxito rotundo del Comité de la Casa, que con tanto acierto preside el incansable doctor Santos García.

He aquí la relación de la concurrencia:

Sra. Paulina de Beche y doctor Ricardo Machín, señora Digna M. Armengol y señor Miguel García, señora Micaela Freyre y doctor Elicín Argüelles, señora Teresa de Beche y señor José A. Arango, señora Nena Mir y señor Raúl Perera, señora Juñia González Deus y señor V. Arango, señora de Elizalde y señor Elizalde, señora Clara Coro y señor Julián Salup.

Dr. Antonio Millás y señora Ocilia Lena de Millás, ingeniero Horacio Navarrete y señora Beatriz Castro de Navarrete, señor Eloy Suárez Murias y señora Teresa Lena de Suárez Murias, doctor Antonio de la Carrera y señora Clara Betancourt de Carrera.

Dr. Santos García y señora Margarita Dediot de García, León Dediot y señora Pune G. Sicre de Dediot Armando de los Reyes y señora Josefina Pichel de Reyes, Arturo Alamo y señora Aurora Pagadizábal de Alamo, José A. Lena y señora Anita Ruiz del Vizo de Lena, Raúl Paniagua y señora Julie Calderón de Paniagua, José A. Riera y señora Pura Muño de Riera.

Dr. Salvador W. de Castroverde, señora Gil Giol de Castroverde, señor Gerónimo Esteve, señora Himilce Abril de Esteve, señor Manuel A. Vega, señora Raquel Abril de Vega, señor Agustín Ríos y señora Emma Cartaya de Ríos, señor J. García Palomino y señora Eloísa Antiga, Ondina Piñeiro de Cores y doctor Manuel O. Cores, doctor Joaquín Martínez Giralt y señora María Luisa Mestre, señor Humberto Olavarría, señora Carmen Valiente de Olavarría, ingeniero Rafael Fernández de Castro, señora Carmen Artime de Fernández de Castro.

Sr. Ildefonso Quesada, Magdalena R. de Quesada, Aleida C. Quesada, Rolando Justiniani, Elsa R. Quesada, Raúl Balvín, Alice Pederman, Ildefonso Quesada, Jr., Ruth R. Quesada, Luis Alfonso, Yolanda Quesada, Tony Rousseau, Irma Quesada, Tony de la Torre, William Quesada y señora, señor Laffite Quesada y señora, señor Esplugas Quesada y señora, señor Herrera y señora, y señorita Adriana Herrera.

Sr. Facundo de la Roza y señora y señora Rosa América Fernández de la Roza, doctor Fermín Martínez Fraga, señora Emma Fernández de Fraga, Hans Emmerman, señorita Amada Alvarez, José Luis Fernández, señorita Lilia Matas, Armando Chardiet, señorita María Josefa Fernández, señorita Ana Alvarez, señor Luis Ruiz, Vicente Alvarez, señora Lilia Fernández de Alvarez, Aurelio Alvarez, señora Bertha Martens de Alvarez.

Sr. José Muñiz y señora Nena Díaz de García, Leonor Fuerte de Muñiz, Paco García Granados.

Dr. Mario Robau Cartaya, señora Irmenia Martín de Robau, señora Nena Guzmán de Prieto, doctor Evelio M. Prieto, señorita María A. Guzmán, doctor Andrés R. Arellano, señora Gloria Cervera de Martín, doctor Luis Martín, señora Leonor Cervera de Martín, ingeniero Francisco Martín, señora Lucía R. del Castillo de Martín, señora Dora Shelton de Robau, ingeniero José L. Robau, señorita Lourdes L. Saavedra, doctor Antonio Martín, señorita Irmenia Robau, señor José Luis Robau, señorita Dora Luisa Robau, señor Mario Robau, Jr., señora Antonia María Martín de Taquechel, doctor Angel Fernández Taquechel.

Dr. Martín Leúnda y señora Vity Barrios de Leúnda, Mr. y Mrs. Albert C. McGrigor, señora Laura B. viuda de Mata, señor Constantino Mata.

Sra. María Ezquerdo viuda de Ravenet, Haydée Olga Casado, señor Calixto Subirats, Jr.

Ing. Miguel Serrapiñana, Eugenia V. de Serrapiñana, Olga Luque de Fernández, Julio Fernández, Anita Andújar de Colomar, doctor Fernando Colomar, Estela G. de Figueroa, doctor Manuel G. Figueroa.

Dr. Octavio Rivero y señora (née) Delia Echevarría, señor Carlos Peláez y señora Amelita Simoni, señor Rafael Fernández Ruenes y señora Margarita Villaurrutia.

Sr. Rodolfo Martínez Prieto y señora Carmelina Suárez, señor Carlos López Lay y señora Josefina Llavería, señor José Suárez Cordovés y señora Mirtha Barceló, señorita Josefina López Lay, señorita Carmita Martínez Suárez, señorita Angelina Sánchez Bustamante, señorita Cuqui Cuervo y Suárez, señor Mario Cuervo, Jr., señor Roberto Alsina, señor Fermín Iduate, señor Gonzalo Iduate.

Sr. Pedro Corrales y señora María Gutiérrez de Corrales.

Dr. Manuel Alonso Ampudia y señora Leopoldina Meso de Alonso Ampudia.

Dr. Joaquín Demestre, Julia Perera de Demestre, Julita Demestre, arquitecto Carlos Enseñat, Cusa Montero de Magrans, Luis Magrans Durán.

Dr. Jorge Cowley y señora Andre Montalvo de Cowley, Elvira González de Sastre, Eduardo Sastre, Marht Martínez y Eddie Sastre, María Mercedes Martínez y Vicente Mesa, Rosario Mateos y Jorge Cowley, Egipcia Sastre y Osvaldo Pérez Etchegoyen, Mercedes Victorero y Joaquín Fernández de Velasco, Eva Sastre y Augusto Comdon, Lola González y Alberto Fuentevilla.

Dr. Teodosio Valledor y señora, doctor Miguel Suquet y señora, señor Mamerto Stíncer y señora, doctor Félix Hurtado y señora, doctor Abelardo Codinach y señora, doctor Jorge Warner y señora, doctor Rubén de León y señora, doctor Gómez del Río y señora.

Ing. Gabriel A. Tarajano, señora Maritza de las Doblas de Tarajano, señor Guillermo Tejerina y señora Panchita Sid de Tejerina, señor Armando del Barrio y señora Benita de las Doblas de del Barrio, señor Gerardo Guldriz y señorita Esther Tarajano, señora Angelita Salcedo de de las Doblas.

Ing. Ramón Pérez, Matilde Dorrbécker de Pérez, Alejandro Molina Loretico Dorrbécker de Molina, doctor R. López Castillo, Sofía de la Hoya de López Castillo, doctor Pedro Villoldo y señora Isabel María Quintana de Villoldo, doctor Antonio Pérez, Josefina Díaz de Pérez, María Savourín viuda de la Hoya, Panchito López Rivero, Alfredo Dorrbécker.

Manolo Rasco, Amada G. de Rasco, José María Sorzano, Alba Pérez de Sorzano, Manuel García Gálvez, María Agustina Gamba de García, Manolo González, Nenita Murillo.

Dr. Severo Pina, Yula Castillo de Pina, Pedro Ponte Blanco, América Pina de Ponte, Oscar Iglesias Betancourt, señorita Conchita Perdigón, doctor Rodolfo Sotolongo, Graciela Dubrocá de Sotolongo, señorita Titina Fernández.

Sr. Antonio Rousseau, Gela A. de Rousseau, doctor Domingo Romeu y Jaime y Jean Garner de Romeu, doctor José Alberni, Nena Herrera de Alberni, Emelina Marrero de Medina, Mario Medina, Félix O'Shea Amelia B. de O'Shea, Agustín Reyes Gavilán, Trina Lastres de Reyes Gavilán.

Dr. Delio Silva y señora Cuba H. de Silva.

Dr. M. de la Torre, Silvia Rivas de la Torre, Alfonso Capetillo, Paulita Cano de Capetillo, doctor Joaquín Corbera, Consuelo C. de Corbera, doctor Esteban Alfonso, María E. de la Barrera de Alfonso, doctor Agustín Reyes Gavilán, Carmita Pella de Reyes Gavilán, doctor Tomás Padrón y señora, doctor Mario Padrón, señorita Elsie Corbera.

Dr. Eulogio Pérez García, señora María Gómez de Pérez, doctor Manolo Sánchez Merino, señorita Olga de Moya, señor Angel Naya, señora Raquel Anaya de Naya.

Sr. Luis González del Real, Elena García de González del Real, Cándido L. de la Noval de Antón, Gloria Crespo, Juan Antón, Sergio Martínez, junior.

Dr. Jesús Ledo y señora Silvia C. de Ledo, doctor Mairo B. de Rojas y Sara Ledo de Rojas, doctor Miguel Ledo y señora Beba Mier de Ledo.

Sr. Aramís Alvarez Cabrera y señora Julia Rodríguez Llano.

Dr. Antonio Botet y señora Angélica F. de Botet, señor Angelo Angeli y señora Alicia T. de Angeli, doctor Eloy Fernández y señora Carmen S de Fernández, doctor Manuel Romeu y señora Raquel F. de Romeu.

Sr. Enrique Meso y Consuelo G. de Meso, doctor Miguel Narganes, señora Rortensia R. de Narganes, señor Mario Domínguez, señora Margarita R. de Domínguez, señorita Teté Meso.

Sr. Salvador Martínez Ibor y señora Consuelo Pou de Martínez Ibor, señora Patrocinio Pou viuda de Martínez, señora Concepción Pou viuda de Artecona, señor Salvador Martínez Ibor, Jr., señorita Mercy Martínez Ibor, señor Ignacio Martínez Ibor señora Lilita Montero de Martínez Ibor.

Sr. Eusebio Palacio y señora Lolita García Alvarado de Palacio, señor Gregorio N. García, señora Esther Hall de García.

Sr. Zacarías Schneer, señora Sara Booth de Schneer, señor José Antonio Pomar, señora Alicia Booth de Pomar, señora Josefina Chaumonth viuda de Gutiérrez, doctor Ernesto Figueredo, señorita Merceditas Mac Nenney, señor Leandro Magadan, señorita Doris Bacon, señor Ramón Casanova, señorita Elenita Cavallé.

Sr. Pancho Villaoz, Moisés Almansa, Nena Pequeño, Jaime Alberú, Yuyi González, Ignacio Pelegrín, Isis Sornietta, Manuel Bisbé, Graciella Suárez, Mr. and Mrs. Cay.

Dr. Oscar Hernández, Ofelia Tejera, Roberto Pérez Echemendía, Miss Brenda Frazier, Juan Ignacio Guerra, Rosa Tejera, Pepe Acosta Carmelia de Ribas, Gloria Ribas, Manolo Ayala, Georgina P. Echemendía, José Agustín Rodríguez Castillo, señora de Ribas, Mrs. Frazier, señora de Pérez Echemendía.

Sr. José Alvarez y señora.

Dr. Ignacio Montiel y señora Isaura de la Cruz de Montiel.

(Continúa en la página TRECE)

GRAN VENTA 95 CTS.

LA MAS SENSACIONAL DE ENERO

Una verdadera eliminación de artículos de Invierno

MILES DE SENSACIONALES OFERTAS

SEDAS ESTAMPADAS

Sedas Estampadas acabado mate en diseños de gran novedad, de 40 centavos vara, 3 varas 0.95

Sedas Frías Estampadas, en diseños de gran atracción, que valen 45 centavos vara, 2½ varas 0.95

TELAS DE HILO Y ALGODON

Peter-Pan Estampado, en 1 yarda de ancho, que vale 20 centavos vara, 2 cortes de 3 varas 0.95

Escocesas de Lana y Algodón, que valen 45 centavos vara, 2½ varas 0.95

ROPA DE CAMA

Nuestras Sábanas «Nueva Isla», no tienen empate de ninguna clase.

1 Sábana y 1 Funda ¾ Cameras, de Warandol superior en Blanco . . 0.95

1 Juego de Sábana y Funda, Camero, de Warandol superior, bordado en colores Rosa, Azul, Salmón, Verde y Maíz 0.95

1 Juego de Sábana y Funda Camero en Warandol extra, en Rosa, Azul, Salmón, Verde y Maíz 0.95

1 Juego de Sábana, Funda y Cuadrante Camero, en Warandol en Rosa, Azul, Salmón, Verde y Maíz 0.95

TOALLAS

3 Toallas de Felpa Inglesa «Telva», que valen a 40 centavos, por 0.95

2 Toallas de Felpa Inglesa, ½ baño, que valen 1.30, por 0.95

DEPARTAMENTO DE CABALLEROS

500 Docenas de Camisas Poplín, en color entero y otros dibujos de gran novedad, de 1.50, rebajadas a 0.95

CARTERAS

1 Cartera de Charol negro, cierre dorado o plateado 0.95

1 Cartera de Piel labrada, en todos colores . . 0.95

1 Cartera de Piel o Charol y argollas de Galalit, en todos los colores 0.95

LA NUEVA ISLA

LA CASA DE MEJORES ARTICULOS Y MAS BAJOS PRECIOS

MONTE Y SUAREZ — TEL: A-6893

DR. CABRERA

San Miguel Nº 426. Telf. M-1885.

EXCLUSIVAMENTE RADIOGRAFIAS y CANCER.—RADIOGRAFIAS A DOMICILIO, RADIOTERAPIA, RADIUM, DIATERMIA.

Dr. Valdés Anciano

M-1794 PRADO No. 62

Exclusivamente enfermedades Nerviosas y Mentales

Grandes Ofertas Dentro de la Gran Venta de 95 cts.

No. 1.-Pantalón bombacho en Azul Kaki y Crudo y una Camisa Poplín. Tallas de 6 a 14 años por 0.95

No. 2.-1 Pantalón Franela Inglesa muy fina y una camisa, que valen $1.75 por 0.95

No. 3.-1 Traje Gabardina Azul con galón de seda, que vale $1.40. De 1 a 8 años por 0.95

No. 4.-1 Traje semi-lana jaspeado en dos modelos, que vale $1.50. De 1 a 10 años por 0.95

No. 5.-1 Traje Gabardina Azul con adornos en Blanco y botones de Galalith, que vale $1.40. De 1 a 8 años por 0.95

BATICAS Y ROPA INTERIOR PARA NIÑAS

1 Batica de seda pura con preciosos bordados en Rosa, Azul y Blanco. Tallas de 1 a 3 años 0.95

4 Juegos de Canastilla en Linón Suizo, bordados en colores: Rosa, Azul y Blanco 0.95

7 Pantalones de Jersey irrompibles, en los colores Nilo, Rosa, Azul, Salmón, Fresa y Blanco. Tallas de 1 a 8 años 0.95

3 Pantalones de Jersey en todos colores, tallas de 8, 10, 12, 14 y 16 años . . 0.95

2 Baticas de seda en colores Nilo, Rosa, Azul, Salmón y Blanco, de 1 a 3 años 0.95

2 Capoticos de Piqué muy finos, con bordados muy originales 0.95

1 Bolsa de Piqué muy fino, con lindos bordados 0.95

OTRAS OFERTAS PARA NIÑOS

1 Traje semi-lana, pantalón corto, cuello color vino, trenzas Blancas, Azul, Prusia y Carmelita, de 1 a 6 años . . . 1.35

1 Traje de Tricot, pantalón largo en color Beis, cuello Carmelita, de 1 a 10 años 1.65

Preciosos trajes de Chaleco y Casaca en Lana y Armour en variedad de colores, de 1 a 6 años. Desde 2.00 hasta 4.50

1 Traje de saco y pantalón largo de Armour de lana en las tallas de 6 a 16 años 6.50

1 Traje de Casimir labrado, pantalón largo, en los colores Carmelita y Plomo, para niños de 1 a 8 años . . . 1.50

1 Traje de Casimir Belga, pantalón largo, en gran variedad de estilos, de 2 a 9 años, a 2.50

Pantalones de Casimir, Gabardina y Franelas, en todos colores, para niños y jóvenes de 6 a 18 años. Desde 0.75 hasta 3.00

1 Traje de Muselina Inglesa, muy fina, de saco y pantalón largo, en muchos colores. Tallas de 6 a 16 años . . . 10.95

LA NUEVA ISLA

LA CASA DE MEJORES ARTICULOS Y MAS BAJOS PRECIOS

MONTE Y SUAREZ — TEL: A-6893

LAS TROPAS JAPONESAS SE ENCUENTRAN A 130 KILOMETROS DE CANTON

TOKIO, Japón, enero 3. (Havas) — La agencia Domei publica despachos del sur de china informando que las tropas japonesas han realizado operaciones fructuosas a lo largo del ferrocarril de Cantón a Hancao, y en las regiones central y septentrional de la provincia de Kwan-Tung. Las fuerzas niponas ocuparon hoy un punto a 130 kilómetros al norte de Cantón, y continúan su avance, de modo sostenido, a lo largo del río, mientras otros destacamentos que se apoderaron de Yang-Yun, a 50 kilómetros al nordeste de Ying-Tak, asestaron al amanecer del domingo un terrible golpe a unos cinco mil soldados chinos que se retiraban de Ying-Tak, haciéndoles mil muertos.

ROBO

Joaquín Miranda Blanco denunció en la Primera Estación que dejó su auto en San Ignacio y Obispo y al regresar notó que rompiéndole el cristal lateral le habían sustraído una pistola valorada en 16 pesos.

PERDIDA

Juan Esnard Heydrich, de Aguila, 155, denunció en la Primera Estación que en la esquina de Oficios y Teniente Rey notó que del bolsillo se le había extraviado un check por valor de $19.75, de su compañero Armando Cartaya, que había recogido en la Secretaría de Educación.

ALEMANIA SE OPONDRA SOLO A QUE INGLATERRA TENGA BASES EN FINLANDIA

BERLIN, enero 3. (Transocean).—Contestando a la pregunta formulada por los periodistas extranjeros, un representante oficial ha declarado que Alemania no tiene motivo alguno para intervenir en el conflicto ruso-finlandés, mientras que Inglaterra no establezca bases militares en Finlandia. Las noticias de la prensa extranjera, referentes al apoyo inglés a favor de Finlandia, que han motivado la pregunta, fueron interpretadas aquí como una nueva prueba de la intención inglesa, ya conocida, de extender hasta Finlandia el teatro general de la guerra.

M.E.C.D. 2016

HABANERAS

LA MODA ACTUAL

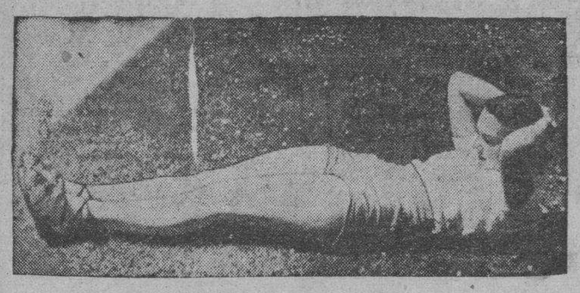

EJERCICIOS SALUDABLES

June Duprez, estrella inglesa del cine, realiza los ejercicios de su espina dorsal al aire libre, bajo la caricia vivificante del sol.

Si su mal es agudo, es decir, si sus hombros son muy redondos y los han sido por varios años, es posible que necesite un corset especial diseñado científicamente, así como un «brassiere», mientras está corrigiendo su postura. Un buen médico se lo recomendará si cree que debe usarlo. Su busto debe ser levantado y a las paletas de sus hombros se les debe proveer de un buen soporte.

POLVOS DE TOCADOR

Nada es comparable a una mujer bien arreglada, con un cutis suave, parejo y fresco como el de un niño, sin recurrir a esos maquillajes donde las cremas y el colorete ocupan el principal lugar.

Para lograrlo es menester usar productos finos de buena calidad, entre los cuales los ingredientes puros formen su base, como sucede con los polvos **Tabú**, de innegable facultad para conservar el cutis natural, aunque por su suave adherencia cubran la piel transformándola en terso, suave y perfumado.

Los polvos **Tabú** se fabrican en varios tonos, que favorecen grandemente a cada tipo, encontrándose en todas las tiendas y droguerías.

Esta mesa puede servir de modelo para la que usted le ofrezca a su familia y a sus invitados. Los dos candelabros colocados simétricamente y el frutero del centro, contribuyen poderosamente a su buen efecto. No se puede negar que la mesa que ilustra esta plana logra los objetivos de sobriedad y elegancia que persigue esa estancia moderna. Una nota que se destaca a primera vista es la ausencia de exceso de decoración. Los platos pequeños y múltiples a que eran tan adeptos nuestros abuelos, han desaparecido por completo. Dos platos grandes y «serios» colocados en los lugares dominantes, es todo lo que se requiere para lograr el efecto sobrio que debe presidir nuestros esfuerzos a tal fin.

TRATAMIENTO DE BELLEZA

El procedimiento de depilación eléctrica por Radio Diatermia Coagulación instalado en la peluquería Martínez es uno de los tantos aciertos con que cuenta la sociedad cubana.

Este tratamiento tiene la ventaja de ser muy rápido, pudiendo ejecutarse varias sesiones al día, garantizando la desaparición definitiva del vello de la cara, brazos o piernas, completamente sin dolor, y no dejando huella alguna.

Demostraciones y pruebas gratis, por especialista experimentado y diplomado.

Peluquería Martínez. El salón de belleza perfecto, en Neptuno 409. Teléfono M-1089.

CONSEJOS DE BELLEZA

Con las últimas modas se ha despertado un nuevo interés por la belleza del cabello. Las crenchas descuidadas y de aspecto enfermizo y pobre, son una gran preocupación. Los embellecedores están dando mucha importancia al cuidado adecuado del cráneo, como si se tratara del cuidado del cutis. ¿Y por qué no? El cabello es el marco del rostro. Si éste luce deslustrado y se muestra rebelde, ciertamente robará al rostro de mucha belleza. Si es suave y está arreglado con gusto, el rostro, el cutis y los ojos reflejarán todo el esplendor de su belleza.

Toda mujer debe conocer las reglas sencillas que debe seguir para conservar el cabello en su mejor forma. Es decir, cepillarlo diariamente, dar un buen masaje al cuero cabelludo con los dedos, darle shampoos regularmente (la frecuencia de éstos depende de la condición del cráneo), lubricarlo mensual o semimensualmente si el cuero cabelludo es muy seco, y hacerlo arreglar por manos expertas si sabe que las suyas no están suficiente capacitadas para practicar ese arreglo del pelo en un peinado favorecedor y de última moda.

Una alegría muy grande se experimenta cuando se puede disfrutar de los servicios de una peinadora. Pero a menudo se comete el error de depender demasiado de la peinadora y nada de una misma. Porque se hace una visita semanal o quincenal al salón de belleza, se espera que sea un hecho la conservación del cabello en su mejor forma. Es más, hay la tendencia a encontrar faltas y tal vez a decidir el cambio de peinadora en el caso de que el cabello pierda su belleza. Injustamente se acusa a la operadora de la falta, sin detenerse a pensar que el cuidado que se dé al cuero cabelludo en el intermedio de las visitas al salón de belleza, es en sí más importante para la belleza que el que puede darle la operaria en una o dos horas de atención.

Tomemos como ejemplo un cuero cabelludo con tendencia a secarse demasiado y ser muy sensitivo. Los lavados con demasiada frecuencia, el pasar demasiadas horas bajo un secador caliente y ciertas lociones para peinar el cabello, son ruinosos para la belleza del mismo. Un cuero cabelludo en tales condiciones requiere un cuidado especial en la casa, para que conserve su lustre y elasticidad.

En realidad es mejor que usted se dé los «shampoos» en su casa, bajo la ducha, usando un jabón líquido, suave, y dándole un buen enjuague con agua caliente y después fría. Séquese con las manos (si es posible el sol) y cepíllelo después bien.

Si es posible deje transcurrir por lo menos seis horas antes de peinarlo, y si va a un salón de belleza a que se lo peinen, exija que lo hagan usando solamente agua. Si la operaria hace alguna objeción, sea firme y dígale que usted está cuidando su cabello y dándole un tratamiento especial. Pasado un día del arreglo, el aceite natural del cuero cabelludo lubricará el cabello y lo hará lucir lustroso. Se entiende, por supuesto, que debe cepillarse diariamente, y dedicar unos minutos a darle un masaje al cráneo con la punta de los dedos. No es necesario usar aceite, crema o tónico alguno para este masaje, a menos que lo haya prescrito un especialista en la materia.

Siguiendo tal rutina reducirá los minutos bajo el secador caliente, conservará el cráneo libre de lociones que pueden ser dañinas al cabello, estimulará el lustre natural, secándolo y cepillándolo antes de peinarlo.

ONDULADOS PERMANENTES

El ondulado permanente es hoy en día indispensable en la mujer, para poder estar bien peinada; pero es muy difícil tener un permanente que le permita peinarse con facilidad.

Esto sólo se logra en salones de belleza donde el operador sea competente, reúna aparatos modernos y, sobre todo, disponga de tiempo necesario para brindar a esta operación la atención debida como se hacen en la acreditada Peluquería **Dubic** en la calle de Obispo.

A veces la precipitación con que se hacen estos trabajos trae consecuencias fatales, como el peligro de quemarse el pelo o no dejar marcadas las ondas debidamente, resultando entonces inútiles.

MUJER

(A Pedro Alejandro López, fino escritor sentimental)

Grande es el mundo porque en él tú estás,
porque vives en él mi vida es grande;
el sol por ti su cabellera de oro
sobre la tierra alborozado esparce;
hay luz hasta en las lágrimas que viertes,
luz hay en la emoción de tus cantares
y la noche más negra tiene luz;
canción tiene la fuente, el río, el ave
porque en él vives tú.

Porque tú eres mujer, amor y madre
todo tiene en el mundo una virtud.
Besos en su regazo lleva el aire
como en el labio la ardiente juventud;
la luna ríe al mar y en un alarde
el mar tórnase blanco siendo azul;
grande es mi vida y este mundo es grande
porque en él vives tú.

José SANJURJO

FINOS REGALOS

Para obsequiar a una amiga en su santo o en otra fecha semejante lo mejor es, si no tenemos bastante confianza para consultarle, ofrecerle una cosa supérflua, suponiendo que todo le sobre.

Para acertar, conviene que se estudien los gustos de la persona a que se destina el regalo, y no consultar sólo los propios.

Hay algo que representa un fino regalo, igual para todas las posiciones. Es una caja de bombones que se puede encontrar desde la más lujosa hasta la sencilla de poco costo y siempre de buena calidad; una cesta de frutas, que también varía el precio según el gusto y los cakes o los dulces finos de huevo que a cualquier persona le gustarán.

Todo esto puede encontrarse, en la mejor calidad, en **El Moderno Cubano**, que está unido a la **Casa Potín**, en O-Reilly 363.

MENU DEL DIA

Almuerzo

Melón Rocío de Miel.
Huevos con menudos.
Tamal en cazuela con pollo.
Pierna de lechón con platanitos verdes.
Ensalada de espárragos.
Macedonia de frutas

Comida

Cantaloup.
Empanaditas de pescado.
Arroz con carne de puerco.
Pollo asado.
Ensalada de aguacates.
Yemas dobles.

Una Pregunta DE GRAN IMPORTANCIA de K-Listo Kilowatt a la moderna AMA DE CASA

Señora:

"Ya que Ud. no desconoce la eficiencia, rapidez, limpieza y sencillez de manejo de los pequeños.....

...UTENSILIOS ELÉCTRICOS,

¿me permite demostrarle que, en lo tocante a consumo, también

SON MUY ECONÓMICOS?"

"Déme la oportunidad de operarle, a base de la Tarifa Opcional Residencial, cualquier de estos prácticos utensilios que tanto contribuyen al confort del hogar moderno" - agrega K-Listo Kilowatt - "y se convencerá de que el gasto se limita a

UNOS POCOS CENTAVOS DIARIOS"

Y es ahora, particularmente, el momento indicado para hacer una selección de nuestro extenso surtido, dada la extraordinaria concesión, por tiempo limitado, que le permitirá gozar de un descuento del 10% si compra cualquier utensilio; 15% si adquiere dos a la vez y 20% si son tres o más los artefactos escogidos.

¡NO PIERDA TAN EXCELENTE OPORTUNIDAD!

Visite hoy mismo la más próxima de nuestras Sucursales.

"Si usted no disfruta aún de la TARIFA OPCIONAL RESIDENCIAL, investigue sus ventajas en nuestra oficina más cercana."

K-LISTO KILOWATT
"El Hombre del Kilito"

Cía. Cubana de Electricidad
"VIVA ELECTRICAMENTE Y ECONOMIZARA"

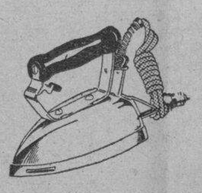

UD. PUEDE planchar durante una hora por 3 CENTAVOS.

UD. PUEDE disponer de hora exacta todo el mes por 9 CENTAVOS.

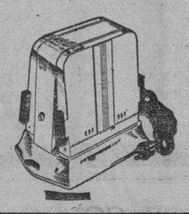

UD. PUEDE tostar pan para toda la familia por 1 CENTAVO.

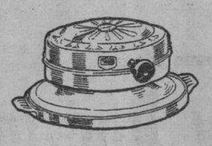

UD. PUEDE hacer barquillos (waffles) para postres por 2 CENTAVOS.

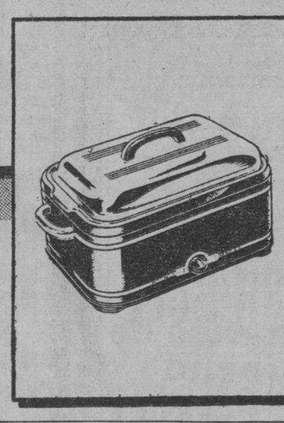

UD. PUEDE preparar una comida completa en este asador por 6 CENTAVOS.

UD. PUEDE gozar de luz acondicionada durante tres horas por 2 CENTAVOS.

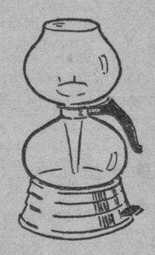

UD. PUEDE preparar seis tazas de café por 1 CENTAVO.

Trae el vapor "San Bruno" para la Habana un gran cargamento de patatas; 4 barcos con pasajeros

Tres vapores llevan muchos productos de Cuba con destino a los Estados Unidos. Recapturada una lancha que fué robada. Hacia Miami, por la vía aérea, el ex-Alcalde Pepito Izquierdo

Procedente de Miami tomó puerto ayer mañana el vapor americano «Cuba», correo de la Peninsular y Occidental SS Co., que en este viaje trajo carga general, correspondencia pública y 126 pasajeros, la mayor parte de los cuales son turistas americanos.

Figuran entre los viajeros los señores: Mario Vila, Elodia Carreras, Pascual Cofilli, Rubén Carrodeguas, S. Miguel y señora, Jorge Vega, Josefa Calvino, Rogelia Vega, Mercedes Carey y otros.

El «Cuba» zarpará hoy para Tampa, vía Key West, conduciendo carga y pasajeros.

De la vía aérea

Con 73 pasajeros llegaron ayer al aeropuerto del Arsenal los aviones de la Pan American Airways marcados con los números NC 752 V, NC 81 V y NC 822 M, que rindió dos viajes en el día.

En las referidas aeronaves que procedían de Miami llegaron los señores: Federico Casteleiro, conocido naviero de esta capital; el músico americano Shep Fields, Abraham Rodríguez, José Pérez Benitoa y familia, el periodista americano Clyde Teitelbaun, Alvaro Iznaga, Evaristo E. Mc Bride, el estudiante francés René C. Witte y otros, siendo los restantes turistas en su mayor parte.

Por esta misma vía salieron los señores: José Gorrín, Enrique Gorrín, Manuel Rasco, Eduardo Tolón, Roberto Cárdenas, Antonio Olivares, Francisco Lópiz, Isabel Fernández, Jorge y Alberto Morell, Jorge Shelton, Jacinto Argudín, Guillermo Pérez Alejo, el periodista americano Allen Goldsin y el ex Alcalde José Izquierdo.

En total se dirigieron a Miami ochenta y dos pasajeros.

Los que van a New York

Procedente de Cristóbal llegará hoy el turbo eléctrico americano «Jamaica», de la Gran Flota Blanca, que trae pasajeros para la Habana, así como carga de frutas y pasajeros en tránsito para New York hacia donde continuará viaje hoy mismo.

Dicho buque tomará en la Habana un buen cargamento de productos cubanos, así como pasajeros, entre los que se encuentran los señores: H. Kinser y señora, J. Jenkins y señora, John S. Hahlo y señora, L. Belford y señora, E. W. Coon, C. Buckley, J. P. Ponville, G. Díaz y señora, R. Palais y señora, J. Alters, C. Cook y señora, Lady Watson, Mr. y Mrs. Prince Sykes, señora E. Page Riegal, Mr. J. Feldman, señor R. Pérez, Mr. Herry Chater, Mr. T. Smith y señora y las señoritas E. Bonar, T. Schalachet, M. Cohen y P. Pearce.

El «Tela»

Para tomar un cargamento de productos cubanos, entre ellos muchos huacales de frutos, que conducirá a New York, llegó ayer, procedente de Puerto Barrios, el vapor nondureño «Tela», de la Gran Flota Blanca.

Trajo el expresado vapor carga general y un pasajero, el señor Ole Sevalsen.

Las salidas

Durante el día de ayer salieron los siguientes barcos: «Veragua», que se dirige a Cristóbal; «Nordhavet», para General Peraza; «Chester Valley», para Cristóbal e «Istria», para Santiago de Cuba.

El «Florida»

Procedente de Miami es esperado hoy el vapor americano «Florida» correo de la Peninsular y Occidental SS Co., que conduce carga general y numerosos pasajeros turistas.

El «México»

En ruta a New York arribará hoy a la Habana, en su viaje regular, el vapor americano «México», de la Ward Line, que trae pasajeros con destino a esta capital procedentes de Veracruz, así como carga general y pasajeros en tránsito para el referido puerto norteamericano.

Otros barcos que se esperan

Es esperado hoy, procedente de New York, el vapor americano «President Garfield», que trae pasajeros para la Habana, así como en tránsito.

Mañana llegarán el «Sixaola», que procede de Tela, Honduras; «San Bruno», que viene de St John con un cargamento de papas; el fery «Estrada Palma», que procede de Port Everglades y el «Amapola», de la Vaccaro Line, que viene de New Orleans.

Un cadáver

Ha sido autorizado el embarque, con destino a Baton Rouge, New Orleans, del cadáver de Mr. Marcell Ellis, que falleció en esta capital el día 29 del mes de diciembre del año pasado.

La recaudación

La Aduana de la Habana recaudó ayer $45,908.43.

Hurtaron una cachucha

Con conocimiento de que en el muelle de Hacendados habían hurtado varios hierros viejos y un cachucha, el vigilante de la Policía Marítima Agustín Pérez, a bordo de la lancha «Cabo Marín», logró detener ayer tarde a un individuo de la raza blanca nombrado Emilio Méndez Pino, vecino de Pasaje Línea, 8 en Regla, quien, en unión de otro sujeto conocido por «Gordillo», que se dió a la fuga, tripulaban una cachucha cerca de las malezas existentes en Guasabacoa.

Conducido a la Estación de la Policía Marítima, resultó que la expresada embarcación es la misma que había sido hurtada de la goleta cubana «Gumersinda», siendo identificada por el patrón del velero como el bote auxiliar del mismo.

Con el acta levantada por el Oficial de Guardia, sargento Alayeto se le dará cuenta al Juez Correccional de la Sección Sexta, habiendo sido remitido el detenido al vivac.

Con carbón

A la consignación del señor Federico Casteleiro son esperados en el puerto de mañana al sábado los vapores «Facto» y «Primo», procedentes de Norfolk. Traen carga de carbón mineral.

RECETAS DE COCINA

Torticas de Morón

Se une una libra de azúcar blanca con una de harina de Castilla cernida y unida a una cucharada de levadura, media libra de mantequilla amasándose todo bien y formando las torticas y colocándose en una plancha de latón, adornándose con almendra, ajonjolí o un pedacito de guayaba.

M. R. de FONTANILLS

DR. M. COSTALES LATATU

Profesor de Clínica Quirúrgica de la Universidad, por oposición.

CIRUGIA DEL ABDOMEN, GINECOLOGIA

LUNES, MIERCOLES y VIERNES.

PRADO, 310. Diagnóstico: VEINTE PESOS.

Estudian métodos para aplicar los nuevos impuestos

Los directores generales se reunieron con el Secretario de Hacienda. Entrevista larga

En la tarde de ayer se entrevistaron con el Secretario de Hacienda casi todos los Directores Generales del Departamento, entre ellos el Dr. Ricardo Ponce, Director de Consultoría; Sr. Pedro León Otaño, Director del Servicio Central; Dr. Gerardo Barreras, de Rentas e Impuestos, y el Sr. Antolín del Collado, de Contabilidad.

En la misma se trató de personal temporero y de varios empleados que se encuentran sujetos a expedientes administrativos.

En cuanto a los nuevos impuestos también se trató de su aplicación y de la instrucción que dictará el Director de Rentas para facilitar el cobro; del aumento del uno y medio por ciento al dos por ciento y del sellaje necesario de centésimas de centavo cuando se trata de aumentar del 20 por ciento en diversos impuestos que han sido aumentados.

En torno al problema de los sellos del timbre, se viene estudiando una resolución, de acuerdo la Dirección de Rentas con la de Contabilidad, para llegar a un acuerdo en cuanto al sistema contributivo, con objeto de fiscalizar el cobro, tanto por los Inspectores de Rentas como por la propia Dirección de Contabilidad.

EL HOSPITAL DE LA POLICIA

En el Hospital de la Policía Nacional, que dirige el comandante médico doctor Eduardo García Porraspita, M. P., están de guardia los doctores Rodolfo Santana, Manuel Alonso, Conrado González Núñez y Gustavo Ball Llovera, auxiliados de los enfermeros Zacarías Hernández y señorita Blanquita Pérez Zayas.

En el día de ayer fué dado de alta el vigilante Marcelino Romero y fué ingresado el también vigilante Simón Zurita.

FALLECIMIENTO DE UNA JOVEN

En el hospital «Calixto García» falleció Ana Rosa Navarro Camps, de 29 años de edad y vecina que era de Salud, 562, que había ingerido un tóxico corrosivo.

El cadáver les fué entregado a sus familiares.

AMENAZAS

El vigilante 1921, A. Valdés, de la Quinta Estación, arrestó a Arturo Alsina, de Campanario, 659, por acusarlo Hermes Nedal, del mismo domicilio, de haberla amenazado.

Relata la Secreta cómo introducen en Cuba las drogas

Estaba bien organizada la banda descubierta en La Habana recientemente

Sobre las actividades de una banda dedicada a introducir drogas en grandes cantidades por el puerto de La Habana, ha informado al comandante Menéndez, jefe de la Secreta, el subinspector del Buró de Narcóticos de esa policía José Sobrado López, el cual fué comisionado por aquel para que, en unión del detective Virgilio Montero practicara las pesquisas del caso. De esas investigaciones han logrado saber, que desde hace tiempo viene operando en esta Capital una «banda» debidamente organizada, integrada por varios sujetos que se dedican a introducir fraudulentamente cigarros extranjeros, especialmente Mariguana, la cual era capitaneada y financiada por Juan Martínez Chi, que también ha usado el nombre de Juan Martínez Díaz, más conocido por el alias de «El Guachi», el cual tiene el número 30 de estibadores de la lista rotativa en los Muelles de la Ward Line, cuyo individuo es de pésimos antecedentes penales y cuyas ilícitas actividades son conocidas de la Policía desde el año de 1927, en que fué sorprendido con un gran cargamento de opio, así como también ha cometido delitos contra las personas; siendo también componente de la banda, Julio Llonch García, de 35 años y vecino de Aguiar 609, también delincuente como el anterior, quien en el año 1934, en la esquina de Muralla y Aguiar, fué sorprendido por el vigilante de la Policía Nacional 1225 A. Ortega, ocupándosele varios cartones de cigarros americanos, de contrabando.

Llonch en el año 1935, desempeñó un cargo de vigilante nocturno en la Aduana de La Habana, hasta el mes de mayo del año pasado, prestando servicios en los muelles de la Ward Line, por cuyo motivo conoció al Martínez Chi y a los demás integrantes de la «banda», que son Gabriel Miramón Noviola, vecino de Concepción s. n., esquina a Recreo, también estibador de los propios muelles con el número 129, quien es también chauffeur y posee antecedentes penales por robo; un individuo nombrado Antonio Blanco, aguador del vapor «México» y en la actualidad del vapor «Monterrey», que atracan a los referidos muelles, quien en cierta ocasión asió por el cuello a un cubano en el Puerto de Veracruz, México, porque lo acusó de ser contrabandista de Mariguana.

La «banda» en cuestión operaba de la manera siguiente: el tripulante Antonio Blanco, importaba de contrabando en los vapores en que trabaja, que hacen escala en Nueva York, los cigarros americanos, y la mariguana que adquiría en puertos mexicanos, y una vez en esta ciudad se ponía en contacto con el Martínez Chi, y éste de acuerdo con Llonch García, entregaba el dinero a Blanco, en cuya operación fueron vistos por el Vigilante Especial de la Aduana, José Avalos, quien sorprendió a los tres encartados al penetrar a la casa Jesús María 264, domicilio de Chi, cuyo agente fué comisionado para realizar esa vigilancia.

Una vez que el vapor zarpaba rumbo al puerto de Nueva York el Antonio Blanco, arrojaba al mar cerca de la costa el cargamento que era envasado en sacos impermeables de goma, exactamente igual a los ocupados en la habitación 32 de la casa Aguiar 609, los que eran después localizados por algunos de los miembros de la «banda» utilizando también el cajón que fué ocupado en el lugar de referencia al cual le adaptaban un cristal, lo que les facilitaba la visibilidad en las aguas del golfo y ya en su poder los sacos con los cargamentos de mariguana, introducían éstos en sacos de yute, para ocultarlos de la vista de los curiosos y especialmente de la Policía, trasladándolos seguidamente al auto de mención, dirigiéndose después a Aguiar 609, depositándolos en el almacén que allí tenían, para expender la droga.

Sobrado termina su informe expresando que ayer fué preso por la Policía del Puerto Antonio Blanco, quien precisamente el 18 del pasado mes arrojó desde la popa del vapor «Monterrey», un cargamento de mariguana con un peso de diez libras y valor de $500.00, recogiéndolo Normando Carrasco González, vecino de Regla y José Quesada Ferra, llamado «El Chino Nueve Dedos», de pésimos antecedentes ambos, esperando el informante poder arrestar en breve a Guachi y al Quesada, que son los únicos que faltan por arrestar para que toda la banda haya caído en manos de los agentes de la autoridad, pues los anteriormente expresados lo han sido con anterioridad.

INAUGURA HOY SU EXPOSICION MARIA PEPA LAMARQUE

La dulce poetisa de los creyones de colores, María Pepa Lámarque, que a través de sus viajes ha ido recogiendo en imágenes llenas de suavidades melancólicas, impresiones de España, de Francia, de Bélgica, de Cuba y ahora de México, ofrece nuevamente en el Lyceum sus «stampas».

Cuarenta y siete obras integran la nueva galería, que han de admirar cuantos gustan de la pintura tocada de un sentimiento romántico y suave, donde se esfuman los contornos y la visión se presenta como envuelta en cendales de emocionado recuerdo. La notable artista cubana más parece que pinta lo que ha visto algún tiempo después de haberlo contemplado largamente con ojos soñadores.

Muy lisonjera crítica ha merecido su obra en la República Azteca, al igual que la obtuvo anteriormente donde quiera que expuso. Su catálogo sólo incluye cuatro opiniones: Rosa Geldi, Mario Mariscal, Carlos González Peña y Guillermo Llach, correspondiente a «Hoy», «Revista de Revistas», «El Universal» y «El Hogar».

María Pepa Lamarque es de los afortunados artistas que siempre venden. Sus obras, sin carecer de calidades plásticas, son muy del gusto de las familias, que gustan de adornar sus hogares con esas «estampas iluminadas», recreo de los ojos y sedante espiritual.

ANCIANA LESIONADA

Carmen Cancino de Quesada, de 63 años y de Escobar, 562, fué asistida en el Primer Centro de Socorro de lesiones graves que sufrió en su domicilio al caer al pavimento víctima de un vahido.

M.E.C.D. 2016

BUENO para todos

ABUELITAS: En el Tónico Bayer encuentran un reconstituyente enérgico con un sabor muy agradable al paladar. Es una ayuda inapreciable para verse bien y sentirse bien —rebosantes de vigor, vitalidad y optimismo.

El Tónico Bayer contiene Vitaminas, Extracto de Hígado, Calcio, Fósforo, Sales Minerales y otros elementos de gran valor tonificante. Y por eso renueva las fuerzas vitales del organismo, estimulando el apetito y la nutrición, enriqueciendo la sangre, y fortificando los nervios, los músculos y el cerebro. Su sabor es delicioso!

TÓNICO BAYER

enriquece la sangre fortifica el organismo

CRONICA HABANERA

LA FIESTA DEL MIRAMAR YACHT CLUB — (Continuación)

Sr. Félix Capestany, María Teresa Bacalla de Capestany, María Teresa Capestany, Aurora Bacallao viuda de Delgado, María Estupiñán de Tuñón, doctor Gustavo Delgado, Teresa Tuñón de Delgado.

Dr. Raúl Granda, señora Conchita F. de Granda, doctor José Daniel Fraga, señora Estrella V. de Fraga, señor M. Rojas, señorita Mary Fraga, señor G. Loret de Mola, señorita Monita López Méndez.

Sr. Francisco Saralegui y señora, señor Olegario Cuervo, Francisco Saralegui, Jr., Charles Muudock y Adela Cuervo, Manuel Mimó y Ligia Cuervo, Juan Alsina y Regina Cuervo, Fidel Barreto y señora, Rubén Barreto y señora, Joaquín Soto, Gerardo Coterillo, María Saralegui.

Ing. Félix García Alonso, señora Lolita Morera de García Alonso, doctor Guatimón Ramos, señorita Lolita Martel, ingeniero Pablo Oteiza Gertrudis Vingut de Oteiza, Ernesto Martín, Eva Loyola de Martín, Francisco Martín, Jr., y señora, Rogelio Hernández, señorita Angela E. Martel.

Sr. Adolfo Pino y señora Sara de la Cruz de Pino, señora María Monteagudo Quiñones, señorita Mary Luz de Quiñones, señor Tony Villamil, señorita Bela Pino, señor Ramón Suárez Camacho, señorita María Isabel Pino, señor Oscar Corvisón.

Francisco Escobar, Ninina Palacios, Ricardo Henderson Olga Escobar, Jorge Escobar, Margarita O'Shea, Roberto Henderson, María J. Escobar, José Rodríguez, Virginia Escobar, Esperanza Quesada, Luis Q. Carrillo.

Chicho Lleó y Margot Sotorrío, Ramiro Gómez Miranda y Pilar G. de Gómez Miranda, Gustavo Alfonso y Daysi Curbelo.

Sr. José Díaz Payro, Clara H. de Díaz, Josefina Díaz, Pepe Bravo, Gloria Cuanca, Ramón Campo.

Calixto Subirats, Erundina R. de Subirats, Pedro L. Subirats, Georgina Camaraza, Margarita Betancourt Fernando Subirats, Alicia Martínez viuda de Betancourt, María E, Squerdo viuda de Ravenat.

Dr. Felipe Domínguez Gary y señora Americana Alvarez de Domínguez.

Fernando Santirso, Estrella Quesada de Santirso, Manuel Santirso, Herminia Gómez de Santirso.

Horacio Navarrete, Esther Plasencia, señor F. Cruz, Patricia Galofre Alba Nóbregas, Mario Sardiñas, Carmen Silva, Luis Rodolfo Poey, Gonzalo García, Yolanda Martín.

Dr. Jorge Moya, Rosa Hilda Morejón de Moya, doctor Ismael Ferrer, señora Zulema A. de Ferrer, señor Carlos García Avalos, señora Esther G. de García Avalos, doctor Enrique Anglada, señora Ofelia André de Anglada.

Georgina Camaraza, Pedro Subirats, Gladys Ojeda, Manuel Ortega, Sr. Manuel Beunza y señora María Rodríguez de Beunza.

Sr. Oscar Díaz y señora, Rosina Díaz Clark y Edgardo Santa Ana.

Sr. José M. Franco, señora Isolina Illas de Franco, Sr. Roberto Franco. Dr. Rafael Cowley, señora Lilia Companioni, Jorge Cowley.

Abelardo Martínez, Lalo Martínez Sara Mauri, Enrique Cano, Fabiola Villa, Ramón Poblet, Marta López Raúl Michelena, Esther Villa, Ignacio Suárez, Marta Delgado, señora López Muro.

Dr. Miguel A. Escoto y señora, doctor Luis Reyes Gavilán y señora, doctor Andrés R. Triay y señora, doctor Andrés Triay León.

Dr. Emilio Soto, Fidelia Gutiérrez, Estela Souville, Mercedes Andreu, doctor Juan R. Feo, doctor Carlos Soto.

Dr. José M. Pitaluga, Esther A. de Pitaluga, Nena Díaz, Mario Lamar junior, Rosa Díaz, Jorge E. Pitaluga, Esther María Pitaluga, Eduardo Santos.

Sra. de Lomas, Fela Perdices, Jesús Peña, Rosita G. Lomas, José María Freixas, Hortensia G. Lomas, Mario Escalera.

Dr. Carlos Botta, señora Serafina Blasco de Botta, señorita Emilia Fernández Canal, señora Josefina Díaz Sera, señor José Díaz Sera.

Dr. José Manuel Soublette, doctor José M. Alonso Thomas, Ruth de Lamar de Alonso, Ruth Alonso de Lamar, Mirthe Aguirre Lamar, Julio de la Campa.

Dr. Emilio García, doctor Jorge Roa y señora Angela F. Roces, Laura Rodríguez, Olivia Roa, Virgilio Villalta, Jr.

Edie Abreu Oña, señorita Nena Calvo, Peter Morales, Cuquita Arana, Antonio Calvo, señorita Estela Boada.

Santiago Somodevilla, Elvira Pérez, Julio Gardano, Anita Marchú, Orlando de los Heros, Graciella Hermida, Joe Kates, Mireya Kaba.

José Lengyel y señora, Sherwood Wolfer, Ira Wolfer, señorita Virginia Heller, señorita Dorothy Charly Shapiro, Albert M. Mallin y señora.

Roberto Curiel Boullon, Chony Pérez Benitoa, Felo Sánchez Quesada, Silvia Aguiar.

Francisco M. Abela, Jr., Ana M. Santos de Abella, Elvira Abella Santos, doctor Federico Fusté, Jr.

Sr. Antonio Galofre, Cecilia Fowman de Galofre, doctor Oscar Hernández, señora Mercedes Daniel de Hernández, señora Lydia C. de Cruz señorita Patricia Galofre y Tinito Cruz.

Sr. Raúl Marceau, Pilar Fernández de G. Pulido, Amanda R. de G. Pulido, Ofelia García Pulido, Olga García Pulido, Pancho Diez Muro, Esther Viña G. Pulido, José A. Palomeque.

Osvaldo J. García y señora.

Dr. Armando Fernández y señora Delfina García, el maestro Eliseo Grenet y María Eugenia García de Grenet, doctor Guillermo Rojas, María Luisa Margarat de Rojas, doctor José Rodda y Josefina Morera de Rodda, Eladio Martínez, Evangelina Alemán de Martínez, doctor Armando Cahesa, Margarita Morera de Cahesa.

Sr. Sergio Luis Barrena y señora, José G. Du-Defaix, Ofelia Rivas de Du-Defaix, Oscar Nin, Lala Ramírez Meneses de Nin.

Josefina Hernández Daniel, Luis Hernández de Hita, Cheché Hernández Daniel, Gustavo Morebo, Jr.

Sr. Juan Palacio, señora Evangelina L. de Palacio, señorita Silvia Usátegui, Juanín Palacio.

Dr. Pedro Fariñas, Miss Eda Stick Laura Fariñas, Rafael Angel Gómez Zaldívar, Hilda Fariñas, Juan La Paz Margot Fariñas, Carlos Sena, Sofía Fariñas, Aldo Zanetti.

Srta. Mary Eller Siegel, señor Orlando de Cárdenas, señorita María Cervera, señor Willy Castro Bachiller, señora viuda de Cervera, señora de Siegel, doctor Philip Siegel.

Sra. Sarah Lombar de Rodríguez Diego Rodríguez Castro, señorita Virginia Martínez Flores, Diego Rodríguez Lombar, Yolanda Isabel Jústiz Julita Acuña, Obdulia Acuña, Obdulia Acuña, Alberto Dosal, Blanquita Riera, Orlando Ignacio Jústiz, Yolanda Salazar, Héctor Ignacio Jústiz Silvia Osuna, Gastón Ignacio Jústiz, Isabel Luisa Melgar, Juan Ignacio Jústiz, Eugenia de Valle.

Sra. Consuelo V. de Lage, señorita Olga Castaño, señor Charles Kates señorita Hortensia Lage, señor Rabio de Moya.

Dr. José Luis Castellanos, Hortensia Fernández de Castellanos, Lolita Fuerran, Julio Castellanos, Evita Bernaza de Castellanos, Gabriel Castellanos.

Srta. Silvia Cepero, señor Alfredo Forns, Sra. Herminia Bonilla, señorita Mina Cepero, señor Ramón Cordovés.

Manuel Fraga Rivero, Angelita Cruz de Fraga, Lily Hernández de Bochmonar, Pedro Bochmonar, Luz María Bochmonar, Eduardo Graupera, Ofelia Fraga, y José Antonio Shutte,

Sr. René Loyola, señorita Emelina Medina, señorita Olga Beunza, señor Enrique Pascual, señorita Sara Valls, señor Andrés Varona, señorita Nelly Valls, señor Manuel Angel Fraga.

Oscar Giquel y señora Niemí Muñoz, Isabel Muñoz y Kose Avila.

Francisco J. Martín, Pura Reyes de Martín, Pura Dalia Martín, Manolo Prieto, Lydia Martín, Isaías Quintana, Siomara Martín, Mario Fernández.

Secundino Baños Jr., y señora, señorita Nenita Baños, señor Rafael Sánchez.

LYDIA DE RIVERA.— Con gran entusiasmo es esperado el debut de Lydia de Rivera, la gran cantante cubana, con Fernando Cortés al frente de una magnífica compañía de opereta.

Dicho debut será mañana, desde la escena de la Comedia, con :El Conde de Luxemburgo».

Lydia de Rivera, artista mimada de nuestra sociedad, nos brindará una gran temporada, a base de estrenos, siendo el primero «El Crimen del Set», una revista cine-coreográfica, de Rafael Barros para la que se confecciona un fastuoso vestuario y preciosos decorados del gran pintor Hurtado de Mendoza.

Luis DE POSADA.

BASILISA LOPEZ DE YANIZ

En la mañana de ayer ha recibido cristiana sepultura en el Cementerio de Colón, la virtuosa dama Sra. Basilisa López de Yániz, esposa amantísima del Sr. Rafael Yániz y Oliva, que repentinamente falleció en Rancho Boyeros, lugar de su residencia.

Enviamos por este medio nuestro sentido pésame a su esposo, y a sus hijos Dr. Rafaelito Yániz y López, prestigioso médico que ejerce en Sagua la Grande; a Blanquita, Roberto y Rodolfo Yániz y López, que lloran inconsolablemente a la autora de sus días.

La fenecida se encontraba ligada por lazos familiares a nuestro compañero Sr. Eugenio Yániz.

La Casa Life

SILLA SERVICIO $2.25

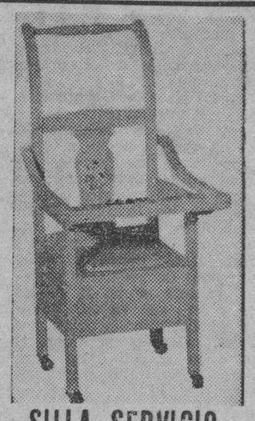

SILLA SERVICIO (COCHE) $3.25

SILLA COMER $3.25

COCHES PASEO $8.00

MUEBLES de NIÑOS

CORRALITOS PLEGABLES $8.00

GRAN VENTA ANIVERSARIO

TENIENTE REY y HABANA A-6724.

SAN RAFAEL y RAYO M-7063.

Sucursal en SANTA CLARA

LUIS ESTEVEZ número 20.

TELEFONO 2345.

APARTADO 1997

A PLAZOS, SIN FONDO NI FIADOR

MUEBLES DE EL FENIX

JUEGOS CAOBA, CHAPA, TAPIZ Y PIEZAS SUELTAS, EN TODOS ESTILOS.

VENGA Á VERLOS

¡NO PAGUE LUJO!

PICOS, CARBALLIDO Y Co.

TELEFONO: U-1360.

Neptuno y Soledad

ORDEN CABALLEROS DE COLON

✝

E. P. D.

El Excelentísimo y Reverendísimo Monseñor

Dr. Manuel Ruiz y Rodríguez

ARZOBISPO DE LA HABANA

Ex Capellán del Consejo de Estado y Miembro del Consejo San Agustín 1390

HA FALLECIDO

Los que suscriben ruegan a todos los miembros de la Orden y sus amistades, se sirvan encomendar su alma a Dios y asistir a las Solemnes Honras Fúnebres que se celebrarán en la Santa Iglesia Catedral, a las nueve de la mañana de hoy y a su sepelio, a las cuatro de la tarde.

La Habana, 4 de Enero de 1940.

Oscar G. Abello, Gran Caballero Consejo San Agustín 1390.

Dr. Manuel Dorta Duque, Diputado de Estado.

✝

E. P. D.

EL EXCMO. Y RVDMO. SEÑOR LICENCIADO

MANUEL RUIZ Y RODRIGUEZ

ARZOBISPO DE LA HABANA

HA FALLECIDO

(Después de recibir los Ultimos Sacramentos y la Bendición Papal).

Hondamente conmovidos invitamos al Clero Secular y al Regular, a las Corporaciones Religiosas y al Pueblo Católico, para las solemnes Honras Fúnebres que se celebrarán el día 4 a las 9 a. m., en la S. I. Catedral y para el Sepelio que tendrá lugar a las 4 de la tarde del mismo día.

EL CABILDO CATEDRAL.

FUNERARIA DE PRIMERA CLASE

ALFREDO FERNANDEZ

SAN MIGUEL Número 313. TELEFONO A-6348

Profundamente conmovidos con el fallecimiento de nuestro muy amado prelado

EL EXCMO. E ILTMO. SR. LCDO.

MANUEL RUIZ Y RODRIGUEZ

ARZOBISPO DE LA HABANA

los que suscriben, a nombre del **Comité Organizador de las Bodas de Plata de la Academia De La Salle y de la Asociación De La Salle-Habana**, ruegan a los alumnos y antiguos alumnos de la Academia De La Salle, así como a sus familiares todos, asistan a las solemnes Honras Fúnebres que se celebrarán a las 9 a. m. de hoy en la S. I. Iglesia Catedral, y al acto del sepelio a las cuatro de la tarde.

La Habana, 4 de Enero de 1940.

Manuel R. de Bustamante, Presidente.

José Ramírez, Secretario.

ASOCIACION CABALLEROS CATOLICOS DE CUBA

✝

E. P. D.

El Excelentísimo y Reverendísimo señor Licenciado

MANUEL RUIZ Y RODRIGUEZ

ARZOBISPO DE LA HABANA

Asesor Eclesiástico de esta Asociación

HA FALLECIDO

(Después de recibir los Ultimos Sacramentos y la Bendición Papal)

Profundamente conmovidos invitamos a todos los miembros de esta Asociación para las Solemnes Honras Fúnebres que se celebrarán a las nueve de la mañana de hoy en la S. M. Iglesia Catedral, y al acto del sepelio, a las cuatro de la tarde del mismo día.

Habana, Enero 4 de 1940.

Luis C. BELLO, Presidente General.

PRIMITIVA, REAL Y MUY ILUSTRE ARCHICOFRADIA DE MARIA SANTISIMA DE LOS DESAMPARADOS

✝

E. P. D.

El Excelentísimo e Ilustrísimo señor Doctor

MANUEL RUIZ Y RODRIGUEZ

Arzobispo de la Habana y Presidente nato de esta Archicofradía

HA FALLECIDO

La Junta Directiva de esta Archicofradía invita a todos sus asociados se sirvan asistir a las nueve de la mañana del día de hoy a los solemnes funerales que se celebrarán por el eterno descanso de su alma en la Santa Metropolitana Iglesia Catedral. Pontificará el señor Nuncio Apostólico, Monseñor Jorge Caruana. Y a las cuatro de la tarde, acompañar su cadáver hasta la Necrópolis de Colón.

Habana, 4 de Enero de 1940.

POR LA DIRECTIVA:

Lcdo. Secundino Baños, Presidente.

Rafael Gómez Ciruelos, Secretario.

Felipe Cantero, Mayordomo.

VENERABLE ORDEN TERCERA DE SAN FRANCISCO

✝

E. P. D.

El Excelentísimo y Reverendísimo Monseñor

Dr. Manuel Ruiz y Rodríguez

Arzobispo de la Habana y Terciario Franciscano

HA FALLECIDO

Los que suscriben, en nombre de la Reverenda Comunidad de P. P. Franciscanos, y de esta Orden, invitan a los solemnes funerales que se celebrarán en sufragio de su alma en la Santa Iglesia Catedral, hoy, jueves, a las 9 a. m., y a su sepelio, a las 4 p. m.

La Habana, Enero 4 de 1940.

Marquesa Jústiz de Santa Ana, Ministra.

Dr. Arturo Fernández, Ministro.

Fray Pablo de Lete, Guardián.

ASOCIACION DE MEDICOS CATOLICOS DE CUBA

✝

E. P. D.

El Excelentísimo y Reverendísimo Doctor

MANUEL RUIZ Y RODRIGUEZ

Arzobispo de la Habana y Presidente de Honor de nuestra Asociación

HA FALLECIDO

Después de recibir los Santos Sacramentos y la Bendición Papal

Los que suscriben, miembros de la Directiva de la Asociación de Médicos Católicos de Cuba, invitan por este medio a todos los asociados y al cuerpo médico en general, a las solemnes honras fúnebres que se celebrarán hoy, día 4, a las nueve de la mañana, en la Santa Iglesia Catedral, y para el sepelio, que tendrá lugar a las cuatro de la tarde de hoy.

La Habana, Enero 4 de 1940.

Dr. José F. Ferrer y Rovira, Presidente; Dr. Ignacio Calvo Tarafa, Vicepresidente; Dr. Carlos F. Barroso, Actuario; Dr. Rubén de Velasco, Tesorero; Dr. Francisco Penichet, Contador; doctores Miguel Mery, Jesús Rosal, Osvaldo Cabrera Macías, Armando León Canciano, Vocales.

M.E.C.D. 2016

EL AYUNTAMIENTO DE LA HABANA SE REUNE ESTA TARDE PARA VOTAR UN PRESUPUESTO EXTRAORDINARIO

Noticias de ARTE

Exposición de María Pepa Lamarque en el Lyceum y Lawn Tennis Club

Hoy, a las 6 de la tarde, quedará inaugurada en los Salones del Lyceum y Lawn Tennis Club una interesante exposición de sesenta **«Estampas de México»**, que presentará nuestra notable artista María Pepa Lamarque y que forman parte de una numerosa colección que el Gobierno de México le ha encargado para una exposición que ha de celebrarse próximamente en New York.

Esta exposición permanecerá abierta hasta el día 14 de Enero.

El Arte
GALIANO 506
(La Casa Indicada Para Adquirir CUADROS)

SE HA FIJADO SU CUANTIA EN $350,000 PARA PAGAR CUENTAS ANTIGUAS Y NUEVOS EMPLEADOS

El texto del Mensaje del Alcalde fué vedado a la Prensa. Ignórase qué fondos arbitrará el Municipio para cubrir esa suma extra. Inscripción de las comparsas de carnaval

El Alcalde interino de La Habana, señor Francisco Rivero San Román, remitió en las primeras horas de la mañana anterior al Ayuntamiento un mensaje solicitando se vote por este organismo, «a la mayor brevedad posible», un presupuesto extraordinario ascendente a trescientos cincuenta mil pesos, moneda oficial, destinado a abonar «inaplazables obligaciones» económicas de la Municipalidad».

El texto de dicho Mensaje —que se ha mantenido herméticamente vedado a los reporters—, fué objeto en la madrugada del martes al miércoles de un prolongado debate entre el Mayor interino, los Concejales de la mayoría y el Secretario de la Administración, a cuyo acto prestó, por cierto ,acentuado matiz partidarista la presencia del Sub de Gobernación y aspirante a Gobernador, doctor Juan Rodríguez Pintado.

Como habíamos anticipado oportunamente a nuestros lectores, el Mensaje alude a tres aspectos fundamentales de la actualidad municipal, a saber: a), pago de la mensualidad de diciembre a la burocracia, 215,000.00; b), subvención a la temporada hípica, $50,000.00, y c), abono de cuentas atrasadas a los suministradores y contratistas, 85 mil pesos. En este último capítulo, según nos informa, se infringe abiertamente la ley por el Mayor interino, al no especificar en su Mensaje cuáles serán los acreedores privilegiados que cobrarán, ni haberse tenido en cuenta las circunstancias de antigüedad y sanción de tribunales de justicia de las cuentas a pagar en su oportunidad.

También se comenta públicamente en los círculos municipales que el adeudo a la empleomanía por el mes de diciembre asciende a sólo $190,000, por lo que habrá un margen de $25,000 para nuevos empleos si se votan los $215,000 pedidos para esa atención en dicho Mensaje.

Contradictoria reacción de los señores Concejales

Poco después de las once de la mañana, el Mensaje en cuestión fué puesto en manos del Presidente por sustitución reglamentaria del Consistorio, señor Francisco Agüero y Agüero, que inmediatamente dispuso la convocatoria de una sesión extraordinaria para hoy, a las cinco de la tarde.

La realidad legal, empero, no favorece ese propósito, ya que el documento debe ser remitido antes a la Comisión de Hacienda y Presupuestos para que lo estudie, discuta e informe, a fin de que después la Cámara Municipal sea ilustrada sobre la materia por el ponente correspondiente. Si se cumplieran debidamente estos requisitos, no podría haber sesión hasta mañana, viernes.

Muchos señores Concejales no parecen de acuerdo con la precipitación que se ha impreso al asunto por el Mayor interino y el Presidente del Ayuntamiento y como para haber quorum hoy será preciso reunir las dos terceras partes de los componentes del Cabildo, es posible que la sesión se posponga.

Para que así suceda y además para que se modifique el texto del Mensaje, ampliando el importe total del presupuesto extraordinario a ciento diez mil pesos más para que puedan percibir sus haberes atrasados dejados de percibir muchos exempleados reclamantes que están dispuestos a contribuir con parte de esos fondos a la campaña política de los ediles reeleccionistas, se están celebrando entre éstos periódicas reuniones, dentro y fuera de la Casa del Pueblo.

A todas éstas, se ignora de cuáles recursos podrá disponer la Alcaldía para tan cuantiosa erogación, ya que es público y notorio el estado de bancarrota del tesoro municipal.

Piden unos antecedentes al doctor Beruff Mendieta

En la reunión efectuada entre el Mayor interino, señor Francisco Rivero San Román y los siete Concejales que componen la Comisión de Avenencia nombrada por el Ayuntamiento para procurar un acercamiento amistoso con los bonistas reclamantes del Acueducto de Albear, se convino en solicitar del Alcalde en uso de licencia, doctor Antonio Beruff Mendieta, la remisión de todos los antecedentes de las gestiones realizadas por él con el propio objeto, aunque sin éxito.

También se tomó el acuerdo de citar para hoy otra sesión extraordinaria con objeto de aprobar el acta de una que hay pendiente —precisamente en la que se tomó el acuerdo relativo al Acueducto y al pleito judicial—, y cerrar el anterior período deliberativo.

En consecuencia, hoy deben celebrarse dos sesiones extraordinarias en el Consistorio.

Favorece al Municipio la Ley de Emergencia Electoral

El Jefe interino del Departamento de Impuestos Municipales, señor Máximo Castillo, informó a la prensa que estudia detenidamente la nueva Ley de Emergencia Económica con objeto de ingresar en firme, de acuerdo con sus disposiciones, el 75 por ciento de todos los depósitos hechos para establecer recursos contencioso-administrativos contra resoluciones alcaldicias.

Estas declaraciones del señor Castillo despejan, aunque en pequeña parte, la incógnica del carácter de los recursos que arbitrará el Mayor interino para completar el presupuesto extraordinario.

Vence el 15 un plazo de Gobernación Municipal

El nuevo Jefe de Gobernación Municipal ha declarado que a tenor de lo dispuesto en los Decretos sobre la materia, el plazo voluntario para el pago de los arbitrios correspondientes, por los Permisos Especiales concedidos para ejercer Industria en Ambulancia, hacer música, celebrar juegos lícitos y estar abiertos después de las horas reglamentarias, vencerá el día 15 de los corrientes y en su virtud, todos aquellos a quienes interese obtenerlos o renovarlos, deberán verificar el pago dentro de dicho término para evitarse los consiguientes perjuicios.

Sépase así.

Pago de $6,609.11 al Consejo

La Contaduría municipal informó que de acuerdo con lo dispuesto por el Alcalde interino, se le ha pagado la suma de $6,609.11 al Gobierno Provincial de la Habana, correspondiendo a cobros por Resultas, $2,014 con 14 centavos y a Ejercicio Corriente, $4,594.97, que hacen el total de referencia.

Así informó el señor Félix Montanaro.

Limpieza ordenada por Sanidad

Se ha dirigido a la Alcaldía nuevamente la Jefatura Local de Sanidad de la Habana, interesando se ordene la limpieza y chapeo de la hierba existente en el patio de la Plaza del Vapor, antiguo Mercado de Tacón, rogando se le preste a esta disposición preferente atención, por tratarse de un problema que afecta a la Salud Pública.

En igual condición de abandono y suciedad se encuentra el histórico edificio del Templete.

Una nota de turismo para las comparsas

Cumpliendo instrucciones del señor Alcalde Municipal el Departamento de Turismo desea hacer saber a los señores directores de comparsas que con esta fecha ha quedado cerrado el período de inscripciones para las mismas y que las comparsas ya inscriptas deberán dar comienzo a sus ensayos en los locales autorizados a partir del próximo sábado 6 y bajo la inspección de los funcionarios que designe el señor Jefe de Gobernación Municipal.

Para la primera presentación serán citados los reporters.

Petición de un pintor americano

El señor Joseph Kameny, ciudadano americano y vecino accidentalmente de la Ciudad de la Habana, ha solicitado permiso de la Alcaldía para poder estacionarse en distintos lugares de esta capital con objeto de pintar algunos bosquejos de edificios, paisajes y lugares históricos de La Habana.

El permiso en cuestión abarcará un período de dos o tres meses, prometiendo exhibir esas obras pictóricas en los Estados Unidos, estimando que con ese motivo se darán a conocer bellezas de Cuba en su país.

Los pagos a la burocracia

Oficialmente, continuaron suspendidos ayer los pagos a la burocracia del Municipio habanero.

No obstante, continuó el trasiego de cheques, entregados subrepticiamente a agentes políticos que mediante influencia lograron cobrar, lo que originó la protesta de números empleados.

Movimiento de fondos

La recaudación obtenida en la Tesorería Municipal el día 2 del actual mes de enero de 1940, primer día de Ejercicio, según la nota facilitada por el Contador, fué como damos a continuación: Por Ejercicio Corriente, $5,283.99; por Resultas, $396.84; por Ampliación del Presupuesto, $13,225.10; para el Consejo Provincial, $981.24, y por Plumas de Agua, $11,670.68 el 30 de diciembre y más de $42,000.00 el día 2 de enero.

La existencia en Caja por todos conceptos es de $219,344.04, dividida en esta forma: De Ejercicio Corriente, $4,863.11; de Ampliación, $737.20; de Presupuesto extra, $79.30; de Resultas, $631.72; del Acueducto, $1,629.81; por depósitos del Estado, $7,476.37, y por Depósitos de todas clases, $120,252.47. Del Consejo Provincial hay en Caja: $4,464.79, por Corriente y Resultas, y $9,109.39, por Ampliación del Presupuesto.

Inició sus sesiones en la Escuela de Ingenieros, la asamblea convocada por la Asociación Bibliotecaria Cubana

El Director del Archivo Nacional se refirió al abandono en que se halla la valiosa colección histórica de nuestro pasado, por falta de atención oficial y recursos monetarios

En el Salón de Profesores de la Escuela de Ingenieros y Arquitectos de la Universidad de la Habana, abrió sus sesiones en la mañana de ayer la Asamblea convocada por la Asociación Bibliotecaria Cubana.

Concurrieron a la misma representaciones de numerosas bibliotecas de esta capital, así como del interior, tales como la Municipal de Cienfuegos, la pública de Santiago de las Vegas, la de la Secretaría de Comercio, la Asociación Bibliográfica Cultural de Cuba, el Lyceum, y otras. Entre Medicina y Derecho y otras. Entre las personalidades que asistieron se encontraba el Rvdo. Padre Gutiérrez Lanza y el Decano de la Escuela de Ingenieros y Arquitectos. Presidió la sesión de apertura el doctor José María Chacón y Calvo, quien en breves palabras expuso la importancia de la reunión dedicando sentidas frases para el ex Rector. Ingeniero José Caonenas, a quien el movimiento bibliotecario cubano debe en gran parte el éxito alcanzado en la Primera Asamblea celebrada en noviembre de 1938. Se refirió también el doctor Chacón al sensible fallecimiento de Monseñor Ruiz, Arzobispo de La Habana, literato y animador de toda obra cultural.

Hizo uso de la palabra seguidamente el doctor José A. Ramos, Jefe técnico de la Biblioteca Nacional, quien con palabra fácil expuso la situación por que atraviesa la institución que en Cuba conocemos con el honroso nombre de Biblioteca Nacional. Señaló el doctor Ramos el contraste entre la interpretación de la función de las bibliotecas en el pasado y en el presente, afirmando que estas instituciones no pueden continuar siendo centros de investigación para especialistas, si no fuentes de información pública que presten un servicio activo de acuerdo con normas democráticas.

Tratando de las dificultades con que se tropieza para alcanzar la creación de bibliotecas de tipo moderno, dijo el doctor Ramos que el problema más serio consiste en la falta de personal idóneo para las labores de la biblioteca insistiendo en la necesidad de disponer de «prácticos y no de doctores» en biblioteconomía».

El señor Joaquín Llaverías, Director del Archivo Nacional habló seguidamente sobre la institución que desde hace 19 años se encuentra a su guarda y cuidado. Destacó el peligro en que se encuentra Cuba de que desaparezcan las fuentes más importantes para estudiar su pasado debido al estado de abandono en que está el Archivo Nacional, no obstante las repetidas gestiones que desde hace años vienen realizándose por que se le suministren los fondos suficientes para instalar propiamente su valiosa colección.

El señor Llaverías se refirió también a la necesidad de personal especializado para los trabajos en el Archivo y citó el caso de otros países como Francia y España, en que existen cuerpos de archiveros técnicos para estas labores. El disertante solicitó la cooperación de los asambleístas para el mejor lucimiento de los actos que han de celebrarse el 28 de enero en conmemoración del centenario del Archivo Nacional.

A las 4 de la tarde de hoy, en el Salón de profesores de la Escuela de Ingenieros disertará el doctor Jorge Aguayo, Director Técnico de la Biblioteca General de la Universidad, sobre «La preparación técnica del bibliotecario».

HERIDO UN ESTUDIANTE CUANDO PESCABA AL CLAVARSELE EL ANZUELO

En la casa de socorro del Vedado, fué asistido de una herida punzante en la mano izquierda el estudiante Rolando Fernández Montaner, de 18 años y vecino de 9 y 10, La Sierra, que sufrió al clavársele un anzuelo cuando se dedicaba al sport de la pesca en aguas del Almendares, junto al puente de «Pote».

LESIONADO

Al resbalar y caer al pavimento en Corrales y Suárez, sufrió lesiones graves José Villamor de la Cueva, de 13 años y de Cuba, 707.

La liquidación de artículos de invierno que está haciendo La Filosofía, con gran anticipación, tiene por objeto dejar espacio para las compras de Primavera. Así que es el momento oportuno para pescar gangas en La Filosofía y no pescar catarros en la cama. Así que vayan a La Filosofía, a ver lo que se pesca.

Esta noche, a las nueve en punto, se dará cita en el teatro de la Comedia un selecto público, culto y numeroso, para oir la conferencia con que se nos despide Francisco Almodóver para emprender una larga excursión oratoria por todo Hispanoamérica.

Las grandes dotes de orador de Almodóvar y sus vastos conocimientos de sociólogo tantas veces puestos de relieve en conferencias, artículos y libros, ofrecen al gran público una grata perspectiva para esta noche con el tema: «Origen, naturaleza y fin de la sociedad».

Hará la presentación otro alto crédito de nuestra cultura: «Paco» Ichaso, pino nuevo de la actual generación de positivos valores cubanos. Y miren si será buen pino, que no hace más que dar «leña» en la política.

Ahora que vienen los Reyes Magos, es el momento oportuno para que regalen al baby un juego de cuarto de muebles infantiles, de esos que tiene La Casa Fine en Monte 416, Galiano 469 y Neptuno 202 y 360. Y el «fiñe» pensará que los Reyes le hicieron un regalo regio; y dormirá como un príncipe.

Cuando lo supimos, lo pensamos: que eso de cobrar los sellos del Timbre con el recargo de la nueva ley, del veinte por ciento, pero sin que en ninguna parte aparezca haberse satisfecho la demasía sobre el valor nominal, produciría protestas. Y, en efecto, ya están protestando las «fuerzas vivas», que se hacen las muertas hasta que las llega a lo vivo.

En fin; que el Timbre ya empieza a hacer ruído.

Un regalo de Reyes, digno de un monarca, debe ser cosa fina, delicada y artística, como por ejemplo: algo de La Casa Quintana, que es la casa de los regalos. Desde una joya, hasta un juego de muebles orientales, que sería un regalo de talla. Sí, de talla; de talla y policromía.

Ya comenzó el movimiento del personal en el Ayuntamiento, lo cual quiere decir que lloverán las cesantías; y vean ustedes por dónde aquí florecen las paradojas donde menos se piensa. Porque están llamando «movimiento» a eso que ocurre en el Municipio, que consiste en dejar a mucha gente parada.

¿Usted ha visto la cara de su marido cuando se pone el botón, o el gemelo de la camisa, y se pellizca la nuez? Pues ese espectáculo se evita regalándole, por Reyes, unas camisas con «¡Trac!» de La Cruz Blanca. Porque la que pone su marido abrochándose, no es cara. Y la camisa con Trac, tampoco.

Pedro García, Gustavo Baró y Raúl Sánchez fueron asistidos en la casa de socorro de heridas que les causó un individuo con un cable, sin duda abusando de que estaban solos.

Debe ser algún telegrafista. Sí, porque ha producido lesiones por cable y las heridas serán sin hilos; sí, porque las lesiones lo que tendrán son hilas.

Como idea para un regalo de Reyes, podemos dar también la de un radio Phillips tipo «Super 3» de los que Gualt tiene en O-Reilly 457 y San Rafael 155 para 1940. Ideales para niños de tres a ochenta y siete años. No decimos que tienen la voz de oro porque a lo mejor hay quien quiera empeñarla.

El doctor Romeu propone al Colegio de Abogados, y éste a Justicia, que no se fiche a los detenidos con carácter previo porque si resultan inocentes quedan en la galería de la delincuencia; y no es justo, la verdad, que un ciudadano detenido por una sospecha, y absuelto, quede fichado y, por ende, convertido en un «ficha», aunque sea el blanco doble.

El Encanto nos informa que los Reyes traerán muchos vestidos para las niñas, y cuando lo dice El Encanto, algo sabrá. Como que el cuarto piso es un almacén de los Reyes Magos; ¡la de vestidos y juguetes que tienen allí depositados! Vayan las mamás con los «fiñes», que escojan y los Reyes se los llevarán en camión.

A lo mejor es de algún Rey Mago, el caballo alazán que se le presentó en su casa al vecino Alfredo Figueroa del reparto Buena Vista. Sí, porque no ha aparecido su dueña. Así que el Rey le dejó un un caballo. Pues ya puede cantar veinte.

Y menos mal que no ha sido un camello, porque entonces sí que le joroban.

La Campana de la Economía sigue sonando en La Opera, de Galiano y San Miguel, con las ventas de Reyes. Centrar cuesta mucho, la verdad; pero después que se está dentro, ya todo cuesta muy poco. Como que La Opera es la escala inevitable de la mujer. ¡Ay!; la escala y La Opera; como en Milán.

El vigilante sorprendió a Carlos Ramos y a «King-Kong» dándose un banquete de «chuletas», algunas «tortas» y su postre de «galletas» para empezar el año sabrosamente.

Y Carlos, detenido, dijo que King-Kong le tiró un cohete encendido y, claro, se puso echando chispas.

«King-Kong» en cambio, le soltó el cohete y salió disparado: ¡qué pirotécnico!

A la hora del regalo debe uno acordarse del regalo de la hora. Más claro: un reloj; y así se acordará de uno a todas horas.

Cuervo y Sobrinos, los joyeros famosos, tienen preciosidades. Relojes de pared, de mesa, de bolsillo y de muñeca; pero muñeca, bolsillo, mesa o pared, lo ponen ustedes.

Jorge Mena tenía una bicicleta con la que pensaba llegar muy lejos. Ayer la dejó en la puerta de una casa y todavía la está esperando por lo que ha ido a quejarse a la policía.

En fin, que es un ciudadano más a quien le han truncado su porvenir. Sí; porque los hay que con un aparato de esos, hacen una gran carrera.

Aunque hoy, más que una carrera, producen las cajetillas de los cigarros Regalías «El Cuño», desde que dan regalos, además de pitillos excelentes, de tabaco superior. Así que, antes de «botar» una cajetilla de Regalías «El Cuño» mire bien en el interior y meta los dedos, que algo sacará.

Ya saben que conviene empezar el año con CARCAJADAS para vivirlo con felicidad y prosperidades en sus negocios. Llamen por teléfono a la pizarra del DIARIO DE LA MARINA y dejen recado para Aristigueta, o para Tito Oteyza a fin de que le visiten, juntos o separados, y le coloquen el disco sobre la necesidad de las CARCAJADAS como elemento nutritivo. Porque al colocan el disco; no le dé vueltas.

Sí, porque sin CARCAJADAS hay quien no engorda. Nosotros, por ejemplo.

JOTA ARIS.

UN EMPLEADO AMENAZADO DE MUERTE

Rafael Rizo Benítez, de 35 años, empleado y vecino de Real 37, en la Lisa, informó a la policía de Marianao que encontrándose en el paradero de las rutas 21 y 22 de los Omnibus Aliados, en la Lisa, se le presentó un soldado de apellido Rodríguez, y diciéndole que sería siempre su enemigo, le dió a conocer sus propósitos de entrarle a tiros.

Los Reyes traen magníficos trajes para sus niños.

Los Reyes vienen mañana viernes por la noche, pero ya tienen en El Encanto los cargamentos de regalos que traen para los niños. Muchos de estos regalos consisten en magníficos trajes, que debe usted apresurarse a ver en nuestro Cuarto Piso.

1 Traje de tres piezas: chaqueta y pantalón de lana a listas; camisa de fino poplín blanco. Tallas: 1 a 3 años 6.50
4 a 6 años 7.00

2 Camisa de Celanesa con pantalón de muselina ligera. Tallas: 2 a 5 años 4.75
6 a 8 años 5.25
Varios colores.

3 Traje de lana ligera en varios colores. Tallas: 1 a 3 años 5.25
4 a 6 años 5.75

4 Modelo de tres piezas: saquito y pantalón de muselina de lana muy fina; camisa de celanesa. Varios colores. Tallas: 5 y 6 años 10.50
7 a 9 años 11.50

CUARTO PISO.

El Encanto

En servicio de usted EL ENCANTO está abierto sin interrupción de 8-30 a. m. a 6 p. m.

Los Reyes traen este año los más emocionantes libros de cuentos y aventuras.

Vea en el Departamento de Librería de EL ENCANTO los emocionantes libros de cuentos y aventuras que los Reyes nos envían anticipadamente para que los niños se apresuren a hacer su selección.

Todos los géneros de la literatura infantil están representados. En español y en inglés.

¡Recuerde que los Reyes vienen mañana viernes por la noche y que EL ENCANTO cierra como de costumbre a las 6!

Planta Baja.

El Encanto

En servicio de usted EL ENCANTO está abierto sin interrupción de 8-30 a. m. a 6 p. m.

¡Comience el año haciendo economías!

VENTA ESPECIAL DE CARTERAS.

Sólo jueves, viernes y sábado.

Magníficas bolsas de piel y gamuza en elegantes estilos y colores — 0.90
De piel y charol — 1.10
De gamuza, piel, lana y charol — 1.39
De gamuza y piel — 2.40
De gamuza, piel, lana y charol, desde — 3.00 y 3.25

REBAJADAS DE 1.65, 1.90, 2.90, 3.90, 5.00, y 5.90

¡Aproveche a tiempo esta espléndida oportunidad!

PLANTA BAJA

El Encanto

En servicio de usted EL ENCANTO está abierto sin interrupción de 8-30 a. m. a 6 p. m.

M.E.C.D. 2016

SECCION A

TELEFONOS:
Dirección M-2856
Jefe de Redacción M-1287
Sección de Sports M-7912

DIARIO DE LA MARINA

TELEFONOS:
Quejas M-7911
A. Clasificados. . M-7915

SECCION A

AÑO CVIII — ACOGIDO A LA FRANQUICIA POSTAL — LA HABANA, JUEVES, 4 DE ENERO DE 1940 — EL PERIODICO MAS ANTIGUO DE CUBA — PAGINA QUINCE

Estampas Españolas

ELIZABETE, LA CONTRABANDISTA

Elizabeth Kraussler, la alemanita de cabellera color de trigo maduro, ojos azul pálido y boca chiquita, de finos labios, reclinó su bella cabecita sobre el amplio respaldo de la butaca, sacó un diminuto espejo de plata, al que echó rápida ojeada, y dijo con aquella su voz, de gratos y suaves matices.

—Que cosa linda, es pasar contrabando!

Alisó un cabello revolucionario, que no quería someterse a la disciplina del peinado, y agregó:

—Yo fuí contrabandista.

La duda rebrincó en mi interior y a punto estuve de mostrarme descortés con una fuerte carcajada. La refrené, pero no pude impedir una ligera sonrisa. Este leve gesto mío me acarreó el pasajero enojo de Elizabeth. Arrugó el entrecejo, piegó los labios en un mohín de enojo, que resultó graciosísimo, e insistió:

—Sí, señor; yo fuí contrabandista. ¿Lo duda?.

Dejé de sonreír y la miré. ¿Hablaría en serio? Sus ojos adquirieron una expresión extraña, sin perder su dulzura. Parecía que miraba a paisajes y a cosas lejanas.

—En Alemania—afirmó— eran muchas las mujeres que allá, por el año de 1929, se dedicaban al contrabando. Resultaba una diversión muy agradable, un pasatiempo delicioso.

—¿Diversión? ¿Pasatiempo?— le pregunté, verdaderamente intrigado.

Esbozó un gesto despectivo y agregó:

—Se trataba de aficionados. Lo hacían, ya le digo, por pasatiempo. Después vinieron otros tiempos para la Gran Alemania y aquello desapareció. La broma le resultaba un poco cara al Gobierno de entonces. Si viera usted la enorme cantidad de contrabando que se filtraba en Alemania por las fronteras de Bélgica y Holanda.

—¿Qué era lo que se contrabandeaba?

—Todo lo que se podía, principalmente café, encajes, tabaco, chocolate, gasolina... No faltaban excelentes amas de casa que introducían buenas cantidades de pan.

—Hasta pan!—exclamé en el colmo del estupor.

Irguió el busto, abandonando el respaldo de la butaca donde lo temía recostado, y preguntó:

—¿Duda usted aún de que yo haya hecho contrabando?

—No, no lo dudo —contesté— pero cuente, cuente...

Este pequeño detalle de verme interesado en el asunto puso contenta a mi amiguita. Abandonó el espejito, que conservaba entre las manos, y, a poco, adquirió un empaque circunspecto y grave, como corresponde a una buena muchachita teutona.

—Ya sabe usted— empezó diciendo— que la frontera alemana tiene una extensión de setecientos cincuenta kilómetros a lo largo de Bélgica y Holanda.

¿Qué otra que una alemana podría saber con tanta exactitud la extensión de las fronteras de su patria?

—Y, —continuó— en terreno tan extenso abundan los lugares propios para el contrabando. Además, en aquella época, se hacía muy difícil allí la vigilancia aduanera. Calcule usted lo que significaría entonces vigilar una línea fronteriza de setecientos cincuenta kilómetros.

—Comprendo la dificultad.

—El periodista norteamericano Busch, que anduvo por allí en los tiempos aquellos, asegura que en la ciudad alemana de Cleven entraban grandes cantidades de gasolina contrabandeada por la frontera holandesa y agrega que a lo largo de dicha frontera existían innumerables depósitos del mencionado producto, cuyas ventas totales ascendían a 50 mil litros diarios. Y añade que centenares de inocentes niños parecían dedicarse a la angelical tarea de buscar hongos en los alrededores, cuando en realidad su verdadera misión consistía en advertir a las mamás la llegada de algún molesto aduanero.

—No está mal— le interrumpí.

—¡Oh! —me contestó— Ese de los niños era uno de los muchos recursos que se emplearon. Las mujeres, sobre todo, se ingenieran de mil modos para introducir el contrabando Algunas se confeccionaron vestidos especiales y apropiados para el caso Se recurrió a los medios más extravagantes. La cuestión era contrabandear, como fuera. A lo largo de la frontera se habían establecido millares de comerciantes, que sugerían a los poco ingeniosos los medios de pasar el contrabando. Los aduaneros alemanes lo llamaron «guerra contrabandista». Al Gobierno, naturalmente, le preocupaba el asunto pero no se hallaba en condiciones de poner remedio al mal. Mientras tanto, los comerciantes alemanes establecidos en las localidades fronterizas permanecían cruzados de brazos en tanto que sus colegas del otro lado de la frontera vendían sin darse punto de reposo.

—Vamos a ver, Elizabeth, dígame, ¿por qué se apartó usted del contrabando?

Enrojeció, distrajo la mirada, suspiró... Dios mío, que fáciles son al suspiro las jóvenes alemanas!

—Primero porque con el cambio de régimen se estableció una verdadera vigilancia que lo impedía. Y además...

Hizo un pausa y volvió a suspirar.

—¿Y segundo...?— le interrogué.

Bajó la vista y murmuró, más que dijo:

—Porque me enamoré.

Reí sin poder contenerme y le pregunté:

—¿Pero que tiene que ver...?

Me miró seria, muy seria. A poco volvió el rubor a cubrir sus mejillas, y, apartando la vista de mí y dirigiéndola al techo, dijo:

—¡Qué tonto es usted— Se lo explicaré. Yo solía pasar temporadas en una granja que poseían mis padres cerca de Clewen. De ver contrabandear a todo el mundo, me entraron deseos de hacerlo. Tenía para mis paseos un carricoche tirado por un caballo. Y de aquel carricoche hice el instrumento para contrabandear. Mandé quitar las varas y encargué otras, huecas, bastante gruesas. En el interior de aquellas varas pasaba constantemente café, tabaco y cuantas cosas podía. Algunas veces encontraba en el camino a uno de los jefes de la Aduana. Me saludaba cortesmente y en algunas ocasiones hablamos de cosas baladís. Cierto día, al volver en mi coche, me detuvo con un rendido saludo. Hablamos del tiempo y de otras banalidades. De pronto me dijo:

—Señorita, ¿me permite desenganchar el caballo por un momento?

Le miré sorprendida y un fuerte color me subió al rostro.

—¿Para qué— hube de preguntarle.

—¡O, señorita! me contestó— para nada de particular. ¿Será usted tan amable que acceda a mi ruego?

—Bien, haga lo que guste.

Desenganchó el caballo, sacó las varas y empezó a darles vueltas. Yo temblaba.

A poco daba con el contrabando.

—¡Qué lástima, señorita, que sea yo quien hace este descubrimiento! Pero usted comprenderá que me veo obligado a cumplir con mi deber.

—Cúmplalo— le contesté.

Y lo cumplió. Todo fué decomisado, y, además, hube de pagar una fuerte multa.

A los pocos días me lo encontré de nuevo. Enrojeció al verme.

—¿Por qué se pone usted colorado, Max? —le pregunté.

Yo también debía estarlo porque me preguntó a su vez:

—Y usted, señorita Elizabeth, ¿por qué lo está?

Sonreímos y nos dimos las manos. Hoy es mi marido.

Le dije extrañado:

—Pero, Elizabeth, ¿cómo es que ese señor Max le jugó tan mala pasada estando enamorado de usted?

—Porque tenía que cumplir su deber. Y un alemán, téngalo usted presente, pone el cumplimiento de su deber por encima de todo.

Quedé apabullado, franca y totalmente apabullado.

Eduardo A. QUIÑONES.

A CONSECUENCIA DE LAS LLUVIAS COPIOSAS Y PERSISTENTES, LOS RIOS DEL SUR DE ESPAÑA SE HAN DESBORDADO, EL GUADALQUIVIR SUBIO CINCO METROS

PERECIERON CINCO MARINEROS GALLEGOS AL VOLCARSE UN BARCO DE PESCA, A CAUSA DE UN TEMPORAL EN EL FERROL

El gobernador civil de La Coruña ha emprendido una campaña muy intensa a fin de acabar con la mendicidad

Los «Amigos de la Brigada Abraham Lincoln», que peleó en la guerra de España, reunidos en Nueva York, tomaron el acuerdo de condenar la resistencia finlandesa a Rusia

MADRID, enero. Especial.—El general Francisco Franco, ha nombrado al doctor Manuel Amieva Escandón, ministro de España en Tánger.

Reciben carbón los habitantes de Madrid

MADRID, enero. Especial.—La llegada de 2,016 toneladas de carbón de Ponferrada y el hecho de que ha mejorado algo el tiempo ha ayudado a aliviar la escasez de carbón en la capital. José López Mateos, secretario de la Comisión de Combustible, dijo que la producción de España es suficiente y con la normalidad del tráfico restablecida no debiera haber dificultad alguna en proveer a Madrid con 1,000 toneladas al día que es su consumo normal.

Los ingleses decomisan 600 balas de algodón americano en Gibraltar

GIBRALTAR, enero. Especial.—Se instituyó procedimiento de corte de presa naval contra 600 balas de algodón a bordo del vapor norteamericano «Oakwood», de 6071 toneladas.

(El registro naval de Lloyd anota el «Oakwood», como propiedad de la Lykes Brothers Steamship Co., de Lake Charles, La. El vapor salió de Houston el 26 de noviembre para Lisboa y Génova).

(Otro vapor de la línea Lykes, el «Oakman», se informa fué detenido en Gibraltar el 20 de octubre porque los ingleses estimaron que su carga de 10,300 balas de algodón iba a ser transbordada para Alemania).

Tratan de suprimir la mendicidad en La Coruña y Galicia

LA CORUÑA, enero. Especial.—El gobernador civil Aspe Bahamonde abrió una campaña para suprimir la mendicidad, levantando fondos para auxiliar a los pobres.

Teléfonos automáticos para la ciudad de Gerona

GERONA, enero. Especial.—Un servicio de teléfonos automáticos fué inaugurado aquí el día 30 del pasado.

Amigos de la Brigada Lincoln disuelven aquí su agrupación

NEW YORK, enero. Especial.—Los Amigos de la Brigada Abraham Lincoln que recaudaron fondos durante la guerra civil española a beneficio de las fuerzas republicanas, han disuelto su agrupación. La organización pidió al Gobierno de los Estados Unidos que preste ayuda a 12.000 miembros de la brigada internacional que ahora están prisioneros en España y refugiados en Francia.

En su último resolución el grupo condenó la resistencia finlandesa a los rusos y censuró al ex-presidente Hoover por dirigir un movimiento para recaudar fondos para ayudar a los finlandeses.

Se vuelca una nave pesquera en El Ferrol

EL FERROL, enero. Especial.—Cinco personas perecieron ahogadas al volcarse una embarcación pesquera en una tormenta. Las víctimas son Antonio Neveiras, Ramón Sánchez Quintella, hermanos Aurelio y Marcelino Ramos Viscoso y Robustiano Quintel Alvarino, vecinos todos de Marón.

Construirán aeropuerto en Huelva, España

HUELVA, enero. Especial.—Las autoridades provinciales aprobaron la erogación de fondos para la construcción de un aeropuerto con el objeto de incluir a Huelva en el itinerario de las rutas europeas y trasatlánticas.

DONDE ESTA EL MAXIMO PELIGRO

Con ser muy lamentable el actual conflicto entre Alemania y las dos grandes democracias europeas, mucho más de temer es la incontenida ambición del oso moscovita. Molotoff, Comisario de Relaciones Exteriores, afirma varias veces al día que Rusia es el auténtico campeón de la paz entre los hombres, y no dice mal, porque, una vez sometidas a Stalin todas las cabezas, podría afirmarse que la paz reinaba en el mundo, pero sería la paz de los muertos, el silencio de los cementerios, que ésa es la realidad histórica de los inmensos territorios esclavizados por el bolchevismo.

El «Giornale d-Italia» de Roma publicó ayer un editorial dedicado a comentar nuestro tema. Después de aludir su autor al «Osservatore Romano», que viene también desenmascarando los torpes designios de los comunistas moscovitas, sienta las siguientes afirmaciones: «El Komintern se erige en acusador público de Inglaterra, Francia y Alemania, sin distinción de partidos, y denuncia el choque de intereses imperialistas por la conquista de nuevas riquezas. ¿A qué gentes ignorantes podrá hacer creer el Gobierno de Moscú que la Rusia soviética ha trabajado por la paz? La realidad es que la Rusia de Stalin trabajó siempre y trabaja ahora por la guerra, esperando del desgaste entre los grandes pueblos la ocasión única de extender su bárbaro dominio y reducir a servidumbre a nuevas poblaciones.»

No necesita pruebas el aserto del diario romano, como tampoco las ha menester el «Osservatore» cuando acusa al comunismo de ser el enemigo público número uno de la humanidad. La triste historia de las luchas soviéticas y del estado del terror, hambre y desolación en que gimen hoy ciento ochenta millones de seres humanos sometidos cruelmente al látigo de Stalin, son datos bien conocidos de todo el orbe civilizado. Y bastaría recordar la presente actitud de los tiranos moscovitas en sus relaciones con los países bálticos y con la infeliz Polonia, para sentirse hondamente preocupado por los continuos progresos que realiza el sovietismo.

Sería interesante conocer a fondo la posible reacción que en tierras germanas deben causar las acusaciones lanzadas por Molotoff contra los imperialismos europeos, sin distinción alguna. Desde luego, creemos firmemente que las «confianzas» que se ha tomado Stalin en sus recientes tratos y contratos con Estonia, Letonia y Lituania, y las que ahora pretende llevar a cabo con la sesuda Finlandia, no pueden ser del agrado del pueblo alemán; cuando menos debemos sostener que los treinta millones de católicos que hoy viven en el III Reich sienten y lamentan, como siente y lamenta todo hombre cristiano, la negra suerte que pesa sobre quince millones de polacos arrojados por la fuerza fuera de la cultura y sojuzgados por el marxismo.

Continuando el «Giornale» su comentario, dice: «Italia sí ha trabajado y trabaja por la paz. Absteniéndonos de todo acto de beligerancia y en plena inteligencia con los pueblos vecinos, laboramos más que nadie por la limitación de la guerra. Rusia, por el contrario, invadiendo el territorio polaco y amenazando a sus vecinos del nordeste y el sudeste, lucha por extender la guerra y el odio, sembrando el terror y la esclavitud en todas partes...» Y también en esto le asiste la razón al diario italiano. Italia es hoy el mejor puntal de la paz con que cuenta Europa; sin su labor, más de medio Continente ya se encontraría luchando.

La posición de Italia es, desde luego, la posición de España. El Caudillo proclamó solemne y sabiamente la neutralidad del Estado español, y, sea cual fuere la inclinación particular de los ciudadanos, la nación hispana es neutral en la contienda y lucha por la paz. Es Franco quien afirmara que nuestro pueblo jamás entrará en una guerra que no tenga por meta defender a Cristo o la independencia patria; fuera de esos dos ideales, ningún otro tiene por que inducirnos a guerrear. Hoy son materialismos los que mueven a las partes contendientes a luchar en el campo de batalla y esos móviles no nos pertenecen. España ha luchado recientemente por Dios y contra el marxismo esclavizante; hoy no tiene otros afanes que el de mantenerse alerta y unida, bajo la dirección de Franco, fiel a su consigna, robusteciendo sus defensas morales y materiales, y confiando en Dios.

Cizur GOÑI.

En la región de Andalucía algunas poblaciones se hallan inundadas o han quedado aisladas por las aguas

Se ha dispuesto por el Caudillo que el vapor español **Ciudad de Cádiz,** vaya a Dakar a recoger a los pasajeros y tripulantes del trasatlántico incendiado **Cabo San Antonio**

MADRID, enero 3. (Havas.) — Sigue lloviendo copiosamente en gran parte de España, especialmente en la región meridional. El Guadalquivir ha subido de nivel cinco metros en Córdoba y Sevilla. En Andalucía varias poblaciones están inundadas o aisladas por el agua. Unos cuantos puentes han sido barridos por la riada. Hasta el momento no se tiene conocimiento de ningún accidente. En Huelva un edificio socavado por las aguas se desplomó, encima de sus cinco residentes, dos de los cuales resultaron gravemente heridos.

«Ciudad de Cádiz» recogerá a los supervivientes del «Cabo San Antonio»

SEVILLA, enero 3. (AP.)—El generalísimo Franco ha ordenado que el vapor «Ciudad de Cádiz» de 4,411 toneladas, propiedad de la Compañía Transmediterránea, vaya a Dakar para recoger a los supervivientes del trasatlántico español «Cabo San Antonio.»

Desbordado el río Manzanares

MADRID, enero 3. (AP.) — El río Manzanares se ha desbordado obligando a 22 familias a abandonar sus casas.

Cortada la carretera de Ciudad Real

CIUDAD REAL, enero 3. (AP.) — La crecida de los ríos ha inundado a Fernan Caballeros, cortando la carretera de Ciudad Real.

Los estudiantes españoles piden menos universidades y menos alumnos

MADRID, enero 3. (AP.)—Los delegados de 50,000 estudiantes de Falange se reunirá mañana en el Escorial para pedir la reducción del número de universidades y del número de estudiantes al objeto de crear un núcleo mejor equipado y formado de profesionales.

Arguyen que más profesores y menos estudiantes tienden a crear clases más pequeñas y más eficientes con una más estricta selección de los estudiantes entre los obreros, clase media y clases aristocráticas por medio de sindicatos.

Los estudiantes también piden mejores laboratorios y sanatorios para los estudiantes enfermos, atendidos por estudiates de Medicina.

Siete muertes por causa de las inundaciones en el sur de España

SEVILLA, enero 3. (AP).—Las inundaciones en el sur de España han producido ya las primeras víctimas —siete miembros de una familia de ocho—y han obligado a emplear aeroplanos para levar alimentos y ropas a las aldeas aisladas.

En Sevilla el Guadalquivir creció treinta y tres pies sobre su nivel normal antes de comenzar el descenso.

Los soldados se han unido a los bomberos en los trabajos de salvamento, empleando botes, así como carros de grandes ruedas para sacar a familias enteras de las casas inundadas.

Una mujer dió a luz dos gemelos en uno de los carros.

Siete muertos ocurrieron cuando la fuerte corriente volcó uno de los carros en el barrio de Triana. Uno de los familiares logró salvarse a nado.

Los aeroplanos estuvieron volando sobre una zona de 40 kilómetros a lo largo de las márgenes del Guadalquivir para localizar grupos aislados de casas y dejarles caer víveres. También se les suministra agua.

Distintas partes de Sevilla están inundadas, figurando entre ellas el campo de San Fernando Mártir, Miraflores, San Jerónimo, Triana y San Pablo.

Aspectos Españoles

DIFERENCIAS ESENCIALES

Me han hecho las mismas preguntas repetidas veces:

—¿Cómo está España? ¿Es cierto lo que se lee y lo que se dice sobre su vigoroso renacer? ¿Acaso no hay exageración en la pujanza con que recobra su vitalidad y energía? Y contesto invariablemente:

—España está bien, gracias a Dios. España se recobra con mayor intensidad de lo que se lee y de lo que se dice. Y no hay hipérbole ni exageración en lo que a su vitalidad se refiere.

Yo soy el que se sorprende de tales preguntas y de que, a veces, sean españoles los que me las hagan.

Hay un notorio error en considerar que la España de Franco, la España de hoy, ha surgido como por encantamiento y es una España distinta de la España de siempre. No, eso no. España fué, es y será en lo futuro una, grande y libre. Lo que sucede es, sencillamente, que en estos momentos, como en otros periodos de su historia, vuelve a aparecer a la contemplación del mundo íntegra y pura, después de haber permanecido arrinconada y mediatizada por fuerzas exteriores que trataron de deformarla, descuartizarla y empequeñecerla.

Se me dirá que esas fuerzas estuvieron apoyadas y secundadas por muchos españoles, y que esa labor destructora del espíritu, del ideal, de la tradición, de la energía y de la médula de la patria fué ejecutada por españoles mismos. Pero esta aseveración es aventurada y caprichosa

Ser español es algo más que ser nacido en España. No todos los que nacen en una misma patria son verdaderos hijos de ella y dignos de llamarse así. Ser español, inglés, francés, alemán, etc., no es llevar en el bolsillo la certificación de naturaleza de un registro civil. Es llevar arraigado en el alma el amor a la patria, sentirse identificado con ella, ser célula, nervio, glóbulo del gran organismo nacional.

Esas gentes que pretendían destruir la unidad de España, que renegaron de su condición nativa para entregarse a las Internacionales, que arriaron y escarnecieron su bandera para izar la roja de los odios que decretaron la pena de muerte para el grito de ¡viva España! y que no encontraban en el tesoro artístico, industrial y agrícola de la patria más atracción que la que ofrece la caja de caudales a la palanqueta y a la ganzúa, eran gentes nacidas en España, pero no eran españoles. Rebasaría los límites de la audacia y de la malicia confundir esos conceptos.

Los españoles eran otros, precisamente los que cansados de replegarse años y años ante la perversa acometida de los ineptos, de los ambiciosos, de los arribistas y de los inconscientes, decidieron defender con el baluarte de sus pechos los valores más preciados de la raza y de la nación. Eran muchos más de los que suponían los que sólo dan importancia al ruido y al pataleo Eran austeros, callados, laboriosos, valientes. No deseaban la lucha porque sabían que la lucha destruye Vivían dedicados a reparar con las paletadas de su prestigio y a sostener con los puntales de su esfuerzo el deteriorado edificio de la nación puesto bajo su guarda. Pero cuando se les colocó en la terrible disyuntiva de entregarlo o de morir, salieron al raso en nueva y arrolladora reconquista del honor y del suelo patrio. Ellos eran España, la España fuerte y creadora, y ésta es la razón de que no necesitasen inventar ninguna nueva, sino de restablecer la suya, la verdadera y gloriosa.

Todavía no ha terminado la labor. Viene ahora la no muy sencilla de hacer españoles a todos los nacidos en España. Es posible que algunos estén falseando su sentir para medrar, o disfrazando su intención para entorpecer. No importa; está en escucha y en constante vigilancia el patriotismo de los buenos españoles, y a la misma hora en que se radiaba durante la guerra el parte del Cuartel General, suena todas las noches el clarín de ese alerta para que nadie olvide el imperativo mandato de los que cayeron.

Les va a ser muy difícil actuar a los farsantes y a los emboscados.

Al Caudillo se le venera. Se saluda a la bandera donde los ojos la descubren. Y en la intimidad del hogar, donde nadie lo ve ni lo impone, donde todo es sincero y hondamente sentido, las familias españolas del campo, de los pueblos y de las ciudades escuchan el himno nacional, con que terminan las sesiones de radio, puestas en pie y con el brazo extendido.

Los que no conocen estas escenas no pueden apreciar el grado que alcanza ese fervor patrio. Por esto, cuando se me pregunta entre la curiosidad y la duda: ¿Cómo está España?, contesto firme y convencido:

—España está bien, gracias a Dios Y los españoles cuidamos de su salud.

Arturo GARCIA CARRAFFA.

NO REPATRIARA FRANCIA OBLIGATORIAMENTE A LOS REFUGIADOS ESPAÑOLES

WASHINGTON, enero 3. (AP).—La Embajada francesa desmintió hoy que Francia se propone expulsar a todos los refugiados españoles que viven en su territorio en un futuro cercano.

Se conocen nuevos detalles sobre las nuevas enseñanzas que se darán en España para los vuelos "a vela"

MADRID, enero. Especial.—Para extender a toda España la enseñanza de vuelo sin motor se están realizando gestiones por los dirigentes del SEU. Según informaron ayer. A primeros de año, comenzarán los cursillos de esta enseñanza en Montflorite (Huesca) a los que acudirán dos o más representantes de cada uno de los distritos universitarios. Más adelante, en las provincias que reunan condiciones, funcionará una escuela de vuelos sin motor. De los cursillos de Montflorite saldrán los ayudantes de profesor de vuelos sin motor y éstos prepararán sucesivamente a los alumnos.

Es propósito que en cada uno de los distritos del SEU exista, por lo menos un ayudante. Estos ayudantes tendrán títulos oficiales y habrán de estudiar, entre otras, las asignaturas de física, astronomía, navegación aérea y meteorología. Los estudios abarcarán todas las secciones relacionadas con la navegación. El piloto de vuelos sin motor sabrá manejar un aparato sin motor, que pueda permanecer en el aire muchas horas y hasta días, y que pueda recorrer más de 300 kilómetros sin tomar tierra.

Por consiguiente debe tener los mismos conocimientos que los pilotos que manejan aviones con motor.

Esta preparación de pilotos tiene por objeto incrementar el aspecto deportivo de la navegación aérea y ofrecer al Estado un plantel de pilotos que, con unos días de aprendizaje, puedan manejar los aviones con motor. Estos servicios preparatorios pasan a depender, bajo la suprema dirección de la Aeronáutica civil, de la jefatura de milicias del SEU.

Una vez que salgan los ayudantes de los cursillos de Montflorite, serán distribuídos en los distintos distritos o provincias para enseñar a los alumnos y, entonces, efectuarán vuelos en «veleros» y no en planeadores que son muy primitivos. Antes de la guerra, las escuelas de vuelos sin motor estaban en manos de particulares y no prestaban ningún servicio a la Patria.

Realizados los propósitos del SEU, se llevará a cabo una obra ingente y de avance en materia aviatoria, que dará manífico rendimiento.

Se espera que muy pronto las fábricas de Jerez de la Frontera entreguen dos series de aparatos planeadores más eficentes, que se pondrán a disposición de las escuelas de vuelo sin motor.

Los estudios de vuelo sin motor, los inició el SEU de Madrid a los dos meses de la liberación Sólo se contaba entonces, con el enorme entusiasmo de los afiliados. Más pronto el director general de Areonáutica civil, expuso a los directivos del SEU la conveniencia de que se extendiera a toda España la creación de escuelas, labor que ahora está realizando el SEU. En los primeros meses, se realizaron en Madrid muchos vuelos en planeadores, pero la dirección de Areonáutica advirtió que el terreno de aterrizaje no reunía las condiciones necesarias y se suspendieron. Ahora, parece que se ha encontrado ya un terreno tan adecuado que, acaso, pueda compararse con los campos de aviación para competiciones internacionales. De la pericia de los aficionados puede juzgarse por el dato de que en aquellos primeros meses no hubo ningún accidente.

Traslado de una imagen

BARCELONA, enero. Especial —Se ha efectuado el traslado de la nueva imagen de la Purísima Concepción al Santuario de Yecla. La imagen ha sido construída en un taller de Barcelona, en sustitución de la antigua profanada y destruída por los rojos.

La procesión partió del Palacio Episcopal, con la imagen en hombros de elementos de la colonia yeclana, después de haber procedido a su bendición por el canónico doctor Urpi, en representación del obispo, y en presencia del alcalde de Yecla, don Antonio Yago, el jefe de Falange de aquella localidad y otros comisionados de Yecla. Rindieron honores a la Virgen, cuatro secciones de infantería, y flechas azules con bandera y música. La colonia yeclana y los representantes de aquella ciudad, acompañaron a la imagen hasta ser colocada en una camión, adornado con flores y banderas que la llevó hasta Valencia. En la capital levantina fué trasladada procesiolmente hasta la iglesia de Santo Domingo, y luego se efectuó su traslado a Yecla, donde se le tributó un grandioso recibimiento.

Los presos por causas leves en la cárcel de Barcelona pudieron salir a pasar la Navidad en sus hogares

La oficina de la delegación vasca en Nueva York ha recibido la relación completa de los presos de aquella región a los que el Caudillo conmutó la pena de muerte por la de prisión

NUEVA YORK, enero. Especial.—La oficina de la Delegación Vasca en Nueva York ha recibido información al efecto de que se han conmutado las siguientes penas de muerte por sentencias de treinta años de presidio entre los presos que pertenecen a la jurisdicción vasca:

Fermín Acedo López y Serafín Alvarez Varillas. No conocemos datos de estos presos.

Juan Ajuriaguerra Ochandiano. De Deusto (Vizcaya), Presidente del Consejo Regional del Partido Nacionalista Vasco de Vizcaya.

Bonifacio Amesti Larrañaga. De Mallavia (Vizcaya). Miembro del Comité de Defensa de Ermuna (Vizcaya.)

Ramón Andrés Caballeros. Carecemos de datos.

León Aranguren Astola. Padre Carmelita del Convento de Amorebieta.

Javier Artaza Goya. De Plencia (Vizcaya). Del Partido Nacionalista Vasco y teniente del batallón «Ertzaina».

Lucio Arteche Arana. De Bilbao Vicepresidente del Consejo Regional del Partido Nacionalista Vasco de Vizcaya.

Vidal Baquero Cenizo. De Gerona Comunista. Teniente del batallón «Larrañaga».

Dámaso Barrinzo Arce. Carecemos de datos.

Angel Botella Redondo. De Fuenterrabía (Guipúzcoa). De Izquierda Republicana. Capitán del batallón «Zabalbide».

Félix Echeita Zugadi. De Izquierda Republicana. Presidente del Frente Popular local.

Trifón Echevarría Ibarra. De Durango (Vizcaya). Escritor vasco que hizo popular el seudónimo «Etarte».

Francisco Errasti Albisu. Sacerdote, notario eclesiástico. Coadjutor de Burcena (Vizcaya).

Justo Fernández Munilla, Cándido Herrera Aguilera y Elías Juanes Otero. Carecemos de datos.

Valentín Lascurain Iribarren. De Hernani (Guipúzcoa)). De la C. N. T.

José Manero Clemente. Sin datos.

José V. Rezola Arratibel. De Villafranca (Guipúzcoa). Secretario General de Defensa del Gobierno Vasco. Daniel Richard Potiers, Frank Ryan, José L. Salanova Orueta y Verediano Tomás Fernández. Sin datos.

Ignacio Unceta Urquizu. De Vergara (Guipúzcoa). Presidente del Comité Regional del Partido Nacionalista Vasco de Alava.

Adrián Unibaso Zalbidea. De Bilbao. Capitán del Batallón Disciplinario de Euzkadi.

Francisco Urretavizcaya Cortajarena. De San Sebastián. Del Partido Nacionalista Vasco. Comisario político del batallón «Saseta».

También ha recibido la Delegación Vasca en Nueva York informes de su oficina de París al efecto de que entre los fusilados se encuentran: el señor Iglesias, concejal del Ayuntamiento de San Sebastián; Juan Tellería, alcalde de Eibar (Guipúzcoa); Raimundo Uriarte, presidente de los mendigoxales (alpistas), de Durango Vizcaya).

Las Navidades de los presos en Barcelona

BARCELONA, enero. Especial.—El gobernador civil autorizó que se pusiera en libertad durante las Navidades a los prisioneros de ofensas leves. Los otros pudieron recibir las visitas de sus familiares.

Con este motivo fueron muchos los presos que han pasado unas Pascuas todo lo felices que podían desear.

DR. ROSATI
DENTISTA
O'Reilly, 463. A-9422.

Fortalece y Deleita
Queso Crema
NELA
MANTEQUILLA
Pura como los rayos del sol

No se preocupe:
no le faltarán las mejores cremas del mundo tan buenas como las primeras:
CREMA DE CACAO
APRICOT BRANDY
CREMA DE MENTA
TRIPLE SEC
ANIS EXTRA y
GRANADINA
ARECHABALA
Exija siempre esta acreditada marca

SUSCRIBASE Y ANUNCIESE EN EL «DIARIO DE LA MARINA»

REGALO DE REYES
BAULITOS para COLEGIALES
GRAN SURTIDO
Casa MORERA
MAXIMO GOMEZ, No. 676
entre Carmen y Figuras
TELEFONO A5-1302

RON HAVANA CLUB

Se impone por su calidad

GRAN VINO
GOLIATH

PODEROSO EXTRA RANCIO
UNICO
GENUINO
FAMOSO DESDE 1920.
Distribuidores: José Arechabala, S. A.

Fabricamos
PANTALLAS A LA ORDEN
"Lámparas OLMO"
AGUILA 507 M-6040
Entre San José y Barcelona

SIDRA ASTURIANA "ZARRACINA"
Y CASTAÑAS FRESCAS.
SUCESORA DE F. SUAREZ Y CIA.
BARATILLO, Nº 9. HABANA.

DR. MANUEL VILLAVERDE
Médico de la Clínica del Profesor Gregorio Marañón, de Madrid.
Medicina General. Secreciones Internas. Consulta previo turno.
Teléfono F-3532. — Calle 17, número 11. — Vedado.
De las Universidades de Madrid y de La Habana.

M.E.C.D. 2016

ALMENDARES Y SANTA CLARA, ESTA TARDE, EN IMPORTANTISIMO MATCH

VENDRAN NOTABLES ATLETAS DE TRACK PARA EL MEET DE ATLETISMO QUE SE DARA EN BREVE

El coach Wattles, que presentará el equipo americano femenino de campo y pista que será visto en acción en la Habana, en el mes pró-ximo ha enviado noticias a la DGN D dando a conocer el progreso y la calidad de las muchachas que figuran en el grupo con las mejores posibilidades de enfrentarse con nuestras representaciones.

LORRAINE MACY, En el reciente meet femenino resultó la mejor acumuladora de puntos llevándose el trofeo especial que se dedicó a ese honor con un total de 16 puntos logrado. Ganó en los 100 y 200 metros salto largo y formó parte del team de relevo.

MABEL SCHEEL, quedó en segundo lugar en todos estos eventos dando fuerte batalla siempre a Miss Macy. Estas dos chiquillas han mejorado notablemente en sus demostraciones .

LA PEQUEÑA MYRTLE ANN NOLTE, está causando sensación por su buen estilo y tiempo en las carreras de obstáculos qpe ha de poner una nota interesante en nuestro Carnaval Internacional de atletismo.

LOUISE MOORE, acaba de conquistar el campeonato en el lanzamiento de jabalina en el estado de la Florida. Metsi Ross How está lanzando también el disco y la jabalina en admirables condiciones y se espera que ofrezcan pruebas convincentes en la Habana ayudando a su conjunto a dar una prueba difícil a las cubanas.

Estas son las más destacadas en el momento. El team americano que nos visitará se van a reunir la más brillantes figuras del estado de la Florida. Las eliminaciones finales han sido señaladas para el mes entrante en sus primeros días ya que el meet en la Habana queda fijado para el 16 o 18 de febrero próximo.

SportS DIARIO DE LA MARINA SportS

PAGINA DIECISEIS LA HABANA, JUEVES, 4 DE ENERO DE 1940 AÑO CVIII

PEDRO GALIANA

Desde el Bull Pen

—Una vieja costumbre que aún no se ha perdido.
—La bandera del equipo que gana en el base ball.
—Deben situarse los anotadores detrás del plate.

NO BUSQUE ESTO EN LOS BOX-SCORES:

Hace muchos años, allá por 1923, existía entre los bodegueros de la Habana que gustaban del baseball, una simpática e interesante costumbre: Cada vez que se terminaba un desafío en Almendares Park colocaban en lugar bien visible la bandera del equipo que había salido airoso en el partido de la tarde, y así se sabía rápidamente a quién habían correspondido los honores del día... La costumbre era interesante y resultaba un guía útil a los fanáticos, al mismo tiempo que ayudaba a mantener latente el entusiasmo por el game... ¡Cuántas veces nosotros nos enteramos de la victoria de nuestro entonces querido club Habana, por ese conducto, observando la bandera que se colocaba en la esquina de Carlos III y Belascoaín, al ir de viaje desde el Instituto de la Habana hasta la Víbora!... Y, ¡cuántas veces nos echaron a perder la tarde, al anunciarnos por esa misma vía que el Marianao de Pelayo Chacón o el Almendares habían derrotado al team rojo, pese al pitching brillantísimo de Luque y al catching magistral de Mike González!... El sistema era interesante, repetimos, y representaba una preciosa contribución al baseball, que entonces hacía «casas» de dos mil pesos en los días de trabajo y tres mil los domingos...

Nosotros creíamos la costumbre desaparecida... Infinidad de veces hemos retornado de La Tropical para la Habana, pasando por esa histórica esquina de Belascoaín, sin que hayamos visto bandera alguna que indique quién ha sido el ganador del desafío efectuado, y como esa esquina era precisamente el faro que iluminaba esa interesante información, dimos por descontado que YA EL BASEBALL HABIA PERDIDO SU FANATISMO PRIMITIVO!

Pero, ¡estábamos equivocados!... Todavía hay en Cuba fanáticos enragés, de los que muerden y pierden el apetito cuando resulta batida la novena de sus simpatías, y conste que al hablar así no pensamos en Víctor Cabada y Gonzalito... En una pequeña casa de víveres de la Calzada de Luyanó y Marqués de la Torre existen dos simpáticos fanáticos, que, pese a la carestía de la vida y a la terrible crisis económica que atravesamos, son capaces de abandonar sus negocios para asistir a un juego de pelota... Ambos son dueños del establecimiento donde actúan, y después de las seis de la tarde, hacen un paro interesante a sus ventas para colocar en lugar bien destacado la bandera del equipo que ha ganado el desafío de La Tropical, al tiempo que permiten aproximarse al mostrador a todos aquellos que poseen conocimientos suficientes de base ball para entablar amena discusión... Para que el cuadro sea más simpático, uno de ellos es almendarista y otro habanista, y hay que ver las disputas que se originan, mientras sirven pedido y pedido, detrás del mostrador...

Uno de estos entusiastas estuvo ayer en el Stadium de La Tropical, y sentado justamente detrás del palco de la prensa, constituyó el show de la tarde por el «habanismo» que demostró... ¡Había que verle gritándole a CRESPI por sus continuos errores en el short, mientras garantizaba a todo el mundo que «ese nunca llegaría a desempeñar un puesto en el equipo de San Luis»!!!... Cuando increpaba a Mike González, como si creyese que el veterano líder de los rojos resultaba responsable de que sus muchachos no pudiesen responder en el pinch!... O, cuando, desesperado porque Cornelius no salía del hoyo en el sexto acto, le prometía un rápido ticket de retorno hacia los Estados Unidos u otro PORTAZO extraordinario como el que se escuchó el lunes en el cuarto de taquillas de La Tropical...

Sus gritos continuos y casi desesperados dieron enorme colorido a la tarde basebolera, y sus gestos proporcionaron a todos los que observaron su actuación un motivo interesante para afirmar que todavía hay fanáticos en este mundo...

Lo más curioso del caso fué que, entre inning e inning se acercó al teléfono de los periodistas y tras de pedir permiso para utilizarlo, de la manera más cortés que usted pueda imaginarse, llamó a la carrera a su almacén para enterarse cómo iban las ventas de la tarde!!!... Y, para que todo fuese perfecto, podemos garantizar que en medio de su exaltación, en ningún instante se le ocurrió echarles la culpa de lo que pasaba a los rojos a las decisiones del umpire de home, en lo cual probaba ser un verdadero GENTLEMEN en medio de su rara afición...

Nosotros seríamos de opinión que los anotadores de un campeonato de baseball se sentasen siempre detrás del home plate, a fin de que pudiesen calcular perfectamente cuándo un bateador puede burlar o no la tirada de un infielder para ganarse un hit... Un defecto visual, motivado por el lugar donde se encuentran colocados los anotadores oficiales en el Stadium de La Tropical, provocó ayer que Santo Amaro recibiese el crédito de un hit, al consumir su segundo turno al bate, en el cuarto inning, cuando a todos los cronistas que ocupaban puestos en el palco de la prensa, les pareció la jugada como un error del short stop Crespi, del club Habana.

Se jugaba el cuarto episodio del game Habana-Santa Clara y había dos outs registrados cuando Santo Amaro produjo un rolling rápido por el short, que Crespi atrapó sin dificultad. Al tratar de tirar precipitadamente a la inicial, según es su costumbre—pese a que tenía un tiempo hermoso para retirar al bateador—Crespi la arrastró y Amaro llegó hasta segunda, donde quedó, pese a que Castaño recibió una base intencional, cuando Pedro Arango murió en largo fly al center field.

La jugada era un error de dos bases para Crespi, pero, los anotadores, víctimas probablemente de la posición en que están situados en el Stadium, la clasificaron como hit para el hitter y error para el infielder, concediendo de este modo un safety al equipo villaclareño en contra del pitcher Cornelius.

Como después de esa jugada no volvió a producirse nada que pudiera considerarse hit hasta el sexto acto, en que Cornelius fué víctima de algunas carreras, y como ello pudo haber marcado, ¿por qué no?, el fin de un juego perfecto, de haberse mantenido el hurler rojo firme en todo el resto del game, creemos que debiera hacerse algo para situar a los anotadores en un lugar donde siempre tengan buen chance de precisar la distancia que separa al bateador de la primera base al iniciarse cualquier tirada por parte de los infielders.

Sorprendió el Cubaneleco, derrotando al team del Vedado

PISTON Y URIONA SE LLEVARON POR CUATRO TANTOS EL GRAN PARTIDO ESTELAR DE ANOCHE EN EL JAI-ALAI

A pesar de que perdió, Ituarte lució mejor que en todos los anteriores. Uriona empezó mal, pero después se compuso y estuvo acertadísimo. Pistón dió una exhibición de soltura, de arte y de manejo en el rebote. Gabriel y Azpiri, contra Emilio y Ecenarro, hoy, en el Palacio de los Gritos

Por ELADIO SECADES

A pesar de que recibió una nueva derrota, hay que reconocer que Ituarte jugó anoche mucho más que en todos sus últimos partidos. Para Ituarte la temporada en marcha está resultando funesta. No tan sólo por su record de triunfos y derrotas—que está en deplorables condiciones sino por el largo tiempo que lleva soportando una forma muy baja. Ituarte llevaba muchísimos partidos en los cuales no había podido hacer otra cosa notable que rematar a pies firmes. Los que gustan de las anotaciones minuciosas para llegar a conclusiones incontestables, ya habían maliciado que el encono delicioso de la rivalidad entre Pistón e Ituarte había pasado a la historia. Porque el Sonámbulo no daba señales de una vida capaz de resucitar aquellos duelos que tanto bien le hicieron al deporte y que tantas emociones hicieron vivir a la afición. Yo creo que la cosa no es para tanto.

Perdiendo el estelar de anoche, precisamente contra Pistón, es que ha podido verse en Ituarte una mejoría indiscutible. Anoche «buruandi» estuvo mejor. Se le vió más decidido, más íntegro, más ligero en la cancha, por lo menos en los comienzos del partido y en buena parte también de la segunda decena. Después flaqueó, cedió terreno, perdió algunas pelotas fáciles, pero es que sin haber hecho nada del otro mundo, sin haberse acercado a lo que todos sabemos que es su mejor juego, hacía muchas semanas que los partidarios de Ituarte no le veían tan agresivo, tan confiado y tan desenvuelto como en ese tramo que trazó su mejor trabajo en el encuentro de anoche.

El partido que presentó ayer la intendencia ya se había jugado en ocasiones repetidas. Fué uno de los patridos que más ruído provocó en la interesante e inquietante historia de la rivalidad.

Cuando el Kanguro venía subiendo como la espuma, se llevó a la escena y después de haberlo ganado una vez Pistón y Uriona, lo perdieron en dos oportunidades y el acontecimiento motivó una de las poquísimas veces en que Pistón e Ituarte han cambiado zagueros. Mal Pistón, desacertado, enfermo, antes de la operación, jugaron Ituarte y Uriona contra Pistón y Ermua y lo que parecía al sortearse el saque un milagro, aconteció. Es decir: perdió Pistón, a pesar de que llevaba el mejor zaguero.

El Artífice comprendió después de perder ese partido, que no debía continuar en la cancha y precipitó la operación y prolongó el descanso de la convalecencia, volviendo al asfalto para reconquistar todas sus glorias y para ponerse nuevamente a la vanguardia de todos los delanteros. Realidad que hoy nadie discute.

Desde entonces, no habían vuelto a jugar Pistón e Ituarte con Uriona y Ermua en la zaga. Al repetirse la atracción, Pistón concede otra vez la ventaja a su rival de siempre y a pesar de eso, le vence, en un partido que fué presenciado con verdadero interés, porque no tuvo momentos débiles ni aspecto en que las dos parejas no pusieran en juego toda la voluntad y todos los recursos. Como todos los choques de Pistón e Ituarte la pasión del público acrecentó el valor natural de la pugna.

El moro Uriona comenzó mal. Entró errático y como desconfiado y sobre esa realidad Ituarte y el Kanguro se adueñaron de una ventaja de cinco tantos (10-5), facilitando a los integrantes del ituartismo, que no se ha deshecho, sino que espera con cristiana resignación que le venga la suya, la ilusión falsa de que el veterano motriqueño iba a darle una soberana paliza al motriqueño joven. Pero bastó que Uriona se compusiese para que el empate y la vuelta fuesen cosas inevitables.

Ituarte y Ermúa agotaron todos los recursos para impedir que el Artífice y el Moro pudiesen libertarse de la baja, pero Pistón se había erguido en doce cuadros y estaba haciendo derroche loco de su juego superior y Uriona empezó a darle con fuerza y con mala intención a la derecha, cruzando unas veces y otras forzando las entradas de Ituarte de botepronto y de botecorrido con el revés.

Pistón y su compañero nivelaron, pasaron y siguieron con el mismo impulso a la posesión de un desnivel que perduró, a despecho de alguno que otro intento de destrucción que fué desvanecido por los que al cabo ganaron por cuatro tantos.

Lo más notable del partido fué el rebote de Pistón, con el que hizo verdaderas filigranas. Llevando el manejo a un grado de perfección, les dió fuerza insospechada a tres o cuatro rebotes que se arrimaron a la lateral y en la última decena se internó más allá del cuadro doce, para devolver, echándose en el suelo, una pelota que había pasado a Uriona y salvando en este lance un tanto comprometidísimo.

El juego de Uriona no tuvo otra mácula que el comienzo inconsistente. El Moro venció la crisis y echó adelante su coraje, mereciendo el reconocimiento de haber jugado, en términos generales, un gran estelar.

Y en lo que respecta a Ermúa, dentro de su juego, estuvo francamente bien. Pero Ermúa para ganar un partido como el de anoche, necesita de un Ituarte que sea peligroso por igual en las tres decenas. Porque el Kanguro levanta con el revés, perdura en el peloteo, sostiene, enfoca, lucha. Pero su obra queda incompleta si el delantero no termina con una rúbrica. E Ituarte, a pesar de que ya anoche parecía muy mejorado y a pesar de que ha dado idea de que pronto mejorará más, todavía siente los estragos de la maldita racha negra, que en él se está prolongando más de la cuenta.

El primer partido tuvo que ser suspendido por indisposición de Arrondo. El zaguero criollo se lastimó una rodilla. Gabriel pequeño y Eugenio tenían ocho tantos por dos Ochoa y Arrondo. Fatalidad del más pequeño de los hermanos madrileños... Cuando parecía que iba a ganar su primer partido en el Jai Alai, el contrario se indispone. En el adicional, combinado al vuelo, Gabriel y Eugenio perdieron, sólo por un tanto, contra Ochoa y Hughes. Gabriel y Eugenio tenían 19 por 12 los contrarios, e igualaron en 19. Una hecatombe.

Deploro tener que dejar para mañana, por falta de espacio, los comentarios relacionados con la temporada de pelota vasca en Miami.

Resultado de la función de anoche

Primer partido: Suspendido por Arrondo. Era a 25 tantos. Los blancos tenían 8 tantos y los azules 2. Ganan los blancos el 26 por 100.

Adicional a 20 tantos: Gabriel II y Eugenio, blancos, contra Ochoa y Hugues, azules. Ganan los azules Los blancos se quedaron en 19.

Primera quiniela: Ermúa.

Segundo partido, a 30 tantos: Ituarte y Ermúa, blancos, contra Pistón y Uriona, azules. Ganaron los azules. Los blancos se quedaron en 26 tantos.

Segunda quiniela: Celaya.

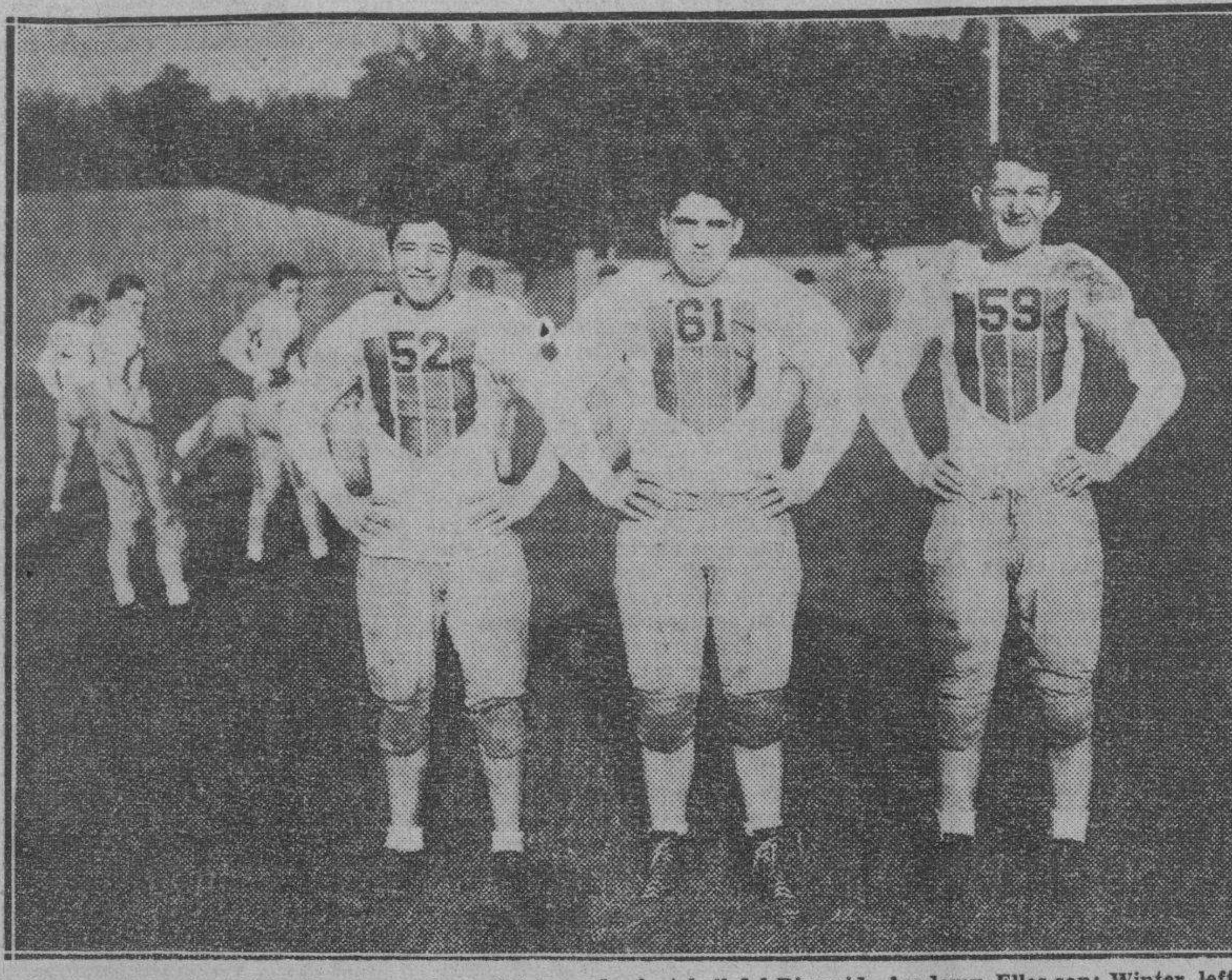

Presentamos a tres de las figuras estelares del team de foot-ball del Riverside Academy. Ellos son: Winter, lefft guard; townsend; Right, tackle y Hill, el sensacional quarter back.

APROVECHANDO ERRORES DEL INFIELD ROJO, EL SANTA CLARA DERROTO AYER AL HABANA EN EL STADIUM DE "LA TROPICAL", 5 POR 1

Cornelius estaba pitcheando un bello desafío de cero hits, cero carreras, cuando sus compañeros cometieron los errores que estropearon su labor.—Un hit de Santo Amaro, bateado a la hora buena, decidió el choque.—Radcliffe se separa del club Almendares.—El score

Por PEDRO GALIANA

Otro club, el Santa Clara, se ha situado ayer a medio juego del Almendares, y ahora se ha hecho más difícil aún la «última milla» para los defensores de la enseña color de cielo.

Lo que parecía un suave paseíto para la trouppe de «Hi-ho» Luque hace tres semanas, resulta ahora un campeonato reñido, en el cual el Cienfuegos y el Santa Clara se encuentran empatados en segundo lugar, a medio juego de los líderes y con muchas posibilidades de asumir la delantera de la procesión esta misma semana, si derrotan al Almendares en los desafíos que tienen anunciados. Por otra parte, el club Habana, enviado al sótano de la Liga como resultado de sus tres derrotas consecutivas frente a los Leouardos, se encuentra a sólo tres partidos de diferencia del top, lo cual significa que, haciendo un buen trabajo en beneficio propio en la Habana, al enfrentarse con el Santa Clara el sábado y domingo, mientras el Cienfuegos liquida al Almendares en su home ground, puede experimentar un ascenso interesante que le coloca nuevamente en el dinero.

El camino que falta por recorrer para decidir el campeonato es corto. La contienda debe finalizar en la última semana de este mes, pero la diferencia entre los cuatro teams es reducida, repetimos y cualquier tropiezo que se experimente por los que aparecen de líderes puede costarles el campeonato.

Pierde el Almendares a Radcliffe.

Para el Almendares ha sido un golpe terrible el incidente que se registró el día de Año Nuevo entre «Hi-ho» Luque y el pitcher Radcliffe. Aunque distintas personalidades del mundo basebolero trataron de unir ayer a los dos protagonistas del mismo, ninguno logró su intento, y al terminarse el encuentro entre Leopardos y Rojos se supo que Radcliffe había sido dado de baja del Almendares, debiendo embarcar en estos días (de hoy al domingo) para los Estados Unidos.

Esto deja al team azul sin su mejor pitcher, precisamente cuando más falta le hace para mantener la pequeña ventaja que ahora tiene la novena. Luque sólo ha podido agregar un hombre nuevo a su staff: C. Cuéllar, y dependerá de la ayuda que preste este hallazgo tampeño a Rodolfo Fernández, a Zabala y Agapito Mayor, el que Almendares logre capturar definitivamente el championship.

El team azul, pues, está en el spot, y será interesante ver como se desenvuelve esta tarde frente al Santa Clara y el sábado y domingo ante el Cienfuegos, para que podamos hacernos una idea firme si tiene realmente el chance grande que los almendaristas le ven para ganar el gallardete.

Gran juego de hoy

Debido a la peculiar situación en que se han colocado los equipos, el match de esta tarde entre el Santa Clara y el Almendares tiene extraordinario interés y proporcionará a los fanáticos un motivo interesante para una nueva reunión en los stands. Rodolfo Fernández debe ocupar la lomita por los azules, para defender la causa de los alacranes, y René Moneagudo o Silvino Ruiz, dos ex almendaristas, se disputarán el honor de dominar a sus antiguos compañeros.

Explotó el Habana

En el encuentro de ayer, último de la serie Santa Clara-Habana, los rojos cometieron cinco errores que, a más de proporcionarles el triunfo a los Leopardos, le echaron a perder a Don Cornelius (I-m not Vanderbilt) la oportunidad de dejar sin hits, ni carreras a los visitantes.

Cornelius pitcheaba base ball perfecto, sin permitir hits, ni carreras al Santa Clara y defendía admirablemente la carrera de ventaja que le habían dado sus compañeros en el primer inning cuando se inició el sexto episodio del encuentro...

Williams primer hombre que le fué al bate, le llevó el conteo a 3 y 2, y le extrajo la base por bolas. Seguidamente, el Pollo Alvarez, tocó con intención de sacrificarse, pero, fué declarado safe en la inicial, mientras Williams anclaba en segunda, cuando Blanco dejó caer la tirada perfecta del pitcher Cornelius. Sammy Bankead siguió con otro toque de sacrificio por primera y cuando Blanco se quedó con la pelota en la mano, sin saber a donde tirar, pese a que tenía tiempo sobrado para retirar al hitter, se produjo el fielder-choice y las bases se llenaron de Leopardos.

Lo que ocurre siempre sucedió, y Santo Amaro le bateó un hit—el primero que le daban— a Cornelius para empujar las anotaciones de Williams y el Pollo.

Mike González sacó del box a Cornelius y lo reemplazó con Tomás de la Cruz. Castaño intentó dos veces el toque, y tras de fallar, disparó un rolling por la misma almohadilla de segunda que Crespi fildeó elegantemente, forzando a Santo Amaro en esa base. Al tratar de completar el doble play. Crespi la voló y Bankhead anotó, mientras Castaño llegaba a segunda.

Arango bateó un infield hit por el short y Castaño pasó a tercera. Correa fué out en fly al catcher para completar el segundo out, pero, José María Fernández se destapó con un single por el left y Castaño anotó la cuarta carrera del inning.

Smith terminó la fiesta elevando un fly a primera.

Una más sobre Brown

Tomás de la Cruz salió del box en el séptimo para darle paso a un emergente y cuando Benny Brown ocupó la lomita por el Habana, los villaclareños aprovecharon la oportunidad para anotarle una carrera más en el noveno episodio.

José María Fernández, comenzó el inning con un hit por el center. Smith lo adelantó con una jugada de sacrificio. Williams murió de tercera a primera, pero el Pollo bateó un hit por el short y cuando Bankhead siguió con otro por el left anotó José María.

El Habana, tras de anotar en el primer inning por triple de Sagüita Hernández y hit de Gilberto Torres, falló en diversas oportunidades que se le presentaron para aumentar su score. En el tercer inning tuvo hombres en primera y segunda con un out y le dieron el escón. En el cuarto llenó las bases con dos outs y también se quedó con las ganas, lo mismo que en el quinto y el octavo. El team volvió a su vieja costumbre de fallar en los pinches y, claro está, resultó eliminado nuevamente, perdiendo con anotación de cinco por una.

Juegos en el interior

Durante la celebración del encuentro, el agente de publicidad del campeonato nos ofreció noticias interesantes relacionadas con la justa Primero comunicó el ingreso de Silvino Ruiz en el Santa Clara, y, más tarde, anunció que los próximos duelos del Cienfuegos y el Santa Clara se celebrarán en la provincia oriental. El sábado 13 se jugará en Santiago de Cuba, el domingo 14 en Palma, en horas de la mañana y en Santiago, por la tarde.

Si este empeño da resultado, es casi seguro que todo el resto del campeonato se juegue en la provincia extrema de la isla.

Santa Clara

	V.	C.	H.	O.	A.	E.
Williams, 2b . . .	3	1	0	4	4	0
Rodríguez, 3b . . .	4	1	1	3	2	0
Bankhead, ss . . .	4	1	2	4	4	0
Amaro, lf	5	0	2	1	0	0
Castaño, cf	3	1	0	1	0	0
Arango, 1b	4	0	1	8	0	1
Correa, rf	4	0	0	1	0	0
Fernández, c . . .	4	1	2	5	1	0
Stmith, p	3	0	0	0	0	0
Totales	34	5	8	27	11	1

Habana

	V.	C.	H.	O.	A.	E.
Hernández, rf . . .	4	1	3	0	0	0
Crespi, ss	4	0	2	3	5	2
Torres, 3b	4	0	1	0	2	0
Aragón, c	2	0	0	3	0	1
Blanco, 1b	4	0	1	14	1	0
Estalella, lf . . .	4	0	0	0	0	0
Cannady, 2b . . .	3	0	0	2	1	1
López, cf	2	0	0	5	0	0
Cornelius, p . . .	2	0	0	0	2	1
T. de la Cruz p . .	0	0	0	0	0	0
Brown, p	2	0	0	0	1	0
Hernández c . . .	0	0	0	0	0	0
Rojo (1)	1	0	0	0	0	0
Ortiz, (2)	1	0	0	0	0	0
Totales	33	1	7	27	12	5

1 bateó por Cannady en el 9o.
2. bateó por López en el 9o.

Anotación por entradas

Santa Clara . . .	000 004 001—5
Habana	100 000 000—1

Sumario

Empujadores: Torres, Amaro 2, Fernández, Bankhead. Tribeyes: Hernández. Sacrifice hits: Rodríguez, Smith. Bases robadas: Bankhead. Double plays: Crespi a Blanco; Bankhead a Williams a Arango; Fernández a Williams. Struck outs: Cornelius 2. De la Cruz 0. Smith 5, Brown 0. Bases por bolas: Cornelius 3. De la Cruz 0, Smith 3. Brown 0. Dead ball: Cornelius a Bankhead. Quedados en bases: Sta. Clara 8. Habana 2. Tiempo: 2.18. Umpires: Atán y Magriñat. Anotador; Julio Fránquiz. Observaciones: Hits a Cornelius: 3 en 5 y 17 vb. De la Cruz 2 en 2 y 8 vb. Perdió Cornelius.

CAMPOS Y DIAZ vs. MACHADO Y CAMPA JUEGAN ESTA NOCHE

Anuncian un buen programa en la justa de squasch

Un nuevo y emocionante programa de Squash nos ofrece en la noche de hoy jueves, la «Federación Nacional de Amateurs de Squash de Cuba», en opción a su Campeonato para novicios de 1939-40, que con tanto éxito está celebrándose en la Cancha que en la Playa posee el «Casino Español».

Damos en primer término los resultados del martes último, cuyos partidos fueron presenciados por la concurrencia mayor de la season. Un verdadero desbordamiento de público, ávido de no perder detalles del que prometía ser partido sensacional entre Hoyos-Roca del «Casino Español» y Campos-Díaz del «Club Ferroviario». Sin embargo, la pimentosa pareja del Casino venció fácilmente al duetto pulgarcito, con score de 30x12. A primera hora, Hopson-Cleus, del «Circulo Militar», derrotaron 30 por 20 a Manchado-Campa, del «Seyca». En el turno estelar, González-Fernández, también del Círculo, vencieron por la vía del default al binomio Pulido-Rico, del «Casino Deportivo».

La cartelera de esta noche es la que se detallará, y en ella se enfrentan las dos parejas invictas de esta vuelta final. Mencionamos a Hoyos-Roca y González-Fernández Se trata de un partido que ha de provocar otro record de concurrencia, y, como la entrada es gratis, habrá que acudir temprano para encontrar buen puesto.

1.—Campos-Díaz vs. Manchado-Campa.

2.—Hoyos-Roca vs. González-Fernández.

3.—Pulido-Rico vs. Hopson-Cleus.

El viernes termina el campeonato de dobles, con un sencillo magnífico, entre Campos-Díaz y González-Fernández, jugando el partido que la lluvia obligo a suspender el jueves pasado, cuando se hallaban a 26 iguales. Los dos binomios acordaron, con la sanción de la Federación, comenzar de nuevo el partido. También en dicha noche de mañana viernes, la Federación ofrecerá un partidito infantil, que ha de agradar a los fanáticos y constituir una nota pintoresca y simpática. Muchachos de 10 años, aproximadamente, bellas promesas del Squash, jugaron en la siguiente forma:

Rafael del Cerro, el popular «Latiguillo» de pareja con Servando Fernández y con los colores del «Casino Español», se batirán contra Juan José Sarmiento y Gustavo González, que representarán al «Casino Deportivo de la Habana».

LA UNIVERSIDAD VENCIO AL YACHT EN EL OTRO MATCH

Tirando mucho al goal, los eléctricos lograron ganar al reanudarse el junior de la UAA

Por JUNIOR

Sin desaparecer aún la impresión causada por la última sorpresa de 1939, ya recibieron anoche los numerosos fanáticos que asistieron al Vedado Tennis Club, la primera de 1940. Tirando al aro con una efectividad extraordinaria, bien acompañados por los breaks del juego, y teniendo a sus contrarios en una noche pobrísima, los eléctricos del Cubaneleco se encargaron ayer de hacer caer por el suelo las predicciones y selecciones de todo el sector, derrotando al equipo de los marqueses del Vedado, por score de 49 por 41, antes de que la Universidad de la Habana, venciera al Yacht Club, 36 por 28, en el programa de basket ball junior del campeonato de la UAA, celebrado en el piso azul.

El primer match de anoche, cuyo resultado fué tan inesperado como espectacular, tuvo pocos momentos brillantes. Los azules del Vedado se presentaron muy por debajo de la forma que los hizo lucir como favoritos al iniciarse la justa, y tuvieron que aceptar la derrota servida por los eléctricos, cuyos líderes resultaron los dos hermanos López, Felipe y José Antonio. Los discípulos de Ramón Azcárate se presentaron con una efectividad extraordinaria en el shooting. De 19 tiradas libres encestaron 17, y esto les facilitó como es natural, el triunfo.

Felipe López y José Antonio encabezaron un ataque brillante, en el que se desperdiciaron pocas oportunidades, anotando entre ambos 35 puntos del total de 49 logrado por el Cubaneleco. El Vedado, por el contrario, no tuvo a sus canasteros en condiciones para superar el terrible empuje eléctrico. Los muchachos además, fallaron en el momento oportuno, cuando mediante un buen impulso tomado a finales del partido el score llegó a estar con dos puntos de diferencias favorable a los vencedores. Los Llano y Armando Dávalos lucieron los mejores del grupo azul, realizaSndo el papel que Felipe y José Antonio hacían en el team contrario.

En el segundo match, se registró un buen duelo entre caribes y yatistas, decidido a favor de los primeros gracias varios fouls técnicos y personales cometidos en un momento comprometido, y dos canastas oportunísimas de Jorge Escobar y Manolo Caiñas, que con Lavernía formaron el grupo distinguido. Alfredo Longa, a ratos, Urruela y José Carrillo, fueron los mejores por los vencidos.

Los scores fueron:

Universidad.

	Fig.	Fog.	Fc
F.—E. Smith: 3.	1	1	3
F.—H. Lavernia: 8 . . .	5	6	4
C.—J. Escobar: 15 . . .	3	2	4
G.—A. P. Stable: 19. . .	0	0	4
G.—M. Caiñas: 7	2	1	3
F.—W Tollaksen: 13. . .	1	1	2
F.—R. Espinosa: 5 . . .	0	1	2
Totales	12	12	22

Havana Y. Club

	Fig.	Fog.	Fc
F.—P. Morales: 10 . . .	1	4	4
F.—P. Mena: 11. . . .	1	4	3
C.—A. Longa: 14 . . .	2	1	4
G.—J. Mena: 13 . . .	1	1	2
G.—A. Urruela: 4 . . .	0	1	0
F.—J. Carrillo: 5 . . .	2	3	1
Totales	7	14	14

Resultado:

Universidad	17-19—36
H. Y. Club	11-17—28

Referee, M. Díaz. Umpire, J. Llagostera. Anotador, L. Baloyra. Cronometrista, J. Valdés Orta.

Vedado Tennis Club

	Fig.	Fog.	Fc
F.—A. Llano: 4	5	2	2
F.—C. Llano: 5	2	0	3
C.—A. Davalos: 8 . . .	4	0	4
C.—G. F. Araoz: 13 . .	1	1	1
G.—H. Pertierra: 35 . .	3	2	4
F.—A. Bustillo: 3. . .	1	0.	1
G.—A. Entrialgo: 6 . .	2	0	1
Totales	18	5	16

Club Cubaneleco

	Fig.	Fog.	Fc
F.—F. López: 10	6	7	1
F.—A. Hernández: 16. .	3	2	3
C.—J. A. López: 6 . . .	5	6	1
G.—R. Morey: 15 . . .	2	0	4
G.—E. Moreta: 7 . . .	0	2	1
C.—A. Guinca: 4 . . .	0	0	1
Totales	16	17	11

Resultado:

V. Tennis Club	17-24—41
C. Cubaneleco	24-25—49

Referee: J. Llagostera. Umpire: M A. Díaz. Anotador: J. Valdés Orta

JAI - ALAI

Programa para esta noche a las 8.30

Primer partido, a 25 tantos: Creus y Salazar, blancos, contra Vallejo é Ibarlucea, azules. A sacar ambos del diez.

Primera quiniela, a 6 tantos: Ecenarro, Azpiri, Gabriel, Emilio, Lorenzo y Elizondo.

Segundo partido, a 30 tantos: Gabriel y Azpiri, blancos, contra Emilio y Ecenarro, azules. A sacar ambos del diez.

Segunda quiniela, a seis tantos: Goitia, Egozcue, La Paz, Mateo, Argárate y Aguirre.

Tercer partido, a 30 tantos: Argárate y Goitia, blancos, contra Egozcue y Mateo, azules.

VENCIO EL ELEVEN DE RIVERSIDE AL ATLETICO DE CUBA EN EL MATCH QUE SE EFECTUO ANOCHE EN LA TROPICAL

Después de rechazar el fuerte reto que lanzaron los anaranjados en el primer half del encuentro, los atletas visitantes anotaron el número de touchdowns suficientes para ganar sin dificultad. El equipo visitante, sin emplear brillantes jugadas, gustó. Detalles y comentarios del encuentro

Por PEDRO GALIANA

Anotando touchdowns en todos los períodos menos en el tercero, donde los dos equipos jugaron traight football para sostener la acción casi todo el tiempo en el mid-field, los americanitos de la Riverside Military Academy ganaron anoche su primer juego en tierra cubana, derrotando al eleven del Club Atlético de Cuba con score de 27 por 6, en el Stadium de La Tropical.

Una concurrencia aceptable, buena para football cubano, presenció el juego, que comenzó en forma interesante para los Tigres, cuando Pecho Tabla Martín y Cambó realizaron jugadas brillantes a través de la línea enemiga que permitieron al Atlético empatar el score a seis tantos.

Los visitantes, empero, demostraron poseer mejor conjunto a la larga, barrenando frecuentemente la línea anaranjada para alcanzar largos avances que les permitieron ganar el match con el score antes mencionado.

Los muchachos no emplearon jugadas variadas para alcanzar su scoring. Se contentaron con avanzar constantemente por la línea, donde encontraron hueco suficiente para aproximarse al end-zone.

El team lució bastante y debe ofrecer el sábado un magnífico partido al equipo del Club Naval, que se presentará convenientemente reforzado en el terreno.

El desarrollo del juego fué el siguiente:

Primer período.

El Atlético de Cuba ejecutó el kick off inicial, enviando la pelota a la yarda 20 de Riverside, que sólo pudo recuperar 15 yardas. La primera serie de downs se inició en la yarda 35 de Riverside.

En la segunda jugada del partido, Hall ganó el primer first down con una corrida de 15 yardas off tackle. Después el Atlético se mostró fuerte a la defensiva, y contuvo el avance, logrando que resultasen incompletos dos forward passes. Esto detuvo a Riverside, que pateó en cuarto down para enviar la pelota a la yarda 15 del Atlético. Los Tigres aprovecharon un off side de Riverside, para realizar una jugada, pero al ser contenidos patearon en segundo down para enviar la pelota al mid field. Riverside realizó un precioso recovery de más de 30 yardas y la acción volvió a territorio anaranjado, en la yarda 25 del CAC, donde se pidió el primer «time out» del juego.

Reanudado el choque, Riverside sufre una penalidad de 5 yardas por delay, pero sus muchachos avanzan y ganan dos primeros downs seguidos para situarse a 20 yardas del goal-line. Un fumble proporciona la pelota al Atlético en situación tan peligrosa, y los Tigres, tras de ganar algunas yardas por efecto de un offside de Riverside, devuelven la pelota a los visitantes al cometer otro fumble.

Riverside entra en acción a 25 yardas del goal line, y después de emplear un forward pass que resultó incompleto, ejecutaron otro corto, muy bueno, de Hall a Door, que cristalizó para proporcionar a los yankis el primer toudown del juego. El joven atleta recibió bien el pase y burló la segunda línea de defensa del Atlético para llegar cómodamente al end-zone. El punto adicional falló en place kick.

Cuando se puso nuevamente la pelota en juego, los Tigres pusieron en práctica una brillante ofensiva que les valió por tres primeros downs seguidos, uno de ellos de 20 yardas del futbolista del año, Rafael Cambó, y el Glorioso se situó a 34 yardas del goal line, para terminar el primer período en excelente posición anotadora.

Segundo período.

Siguió el ataque del Glorioso, y gracias a los brillantísimos rushes del sensacional Cambó, el Atlético ganó tres nuevos primeros downs seguidos que le permitieron llegar al and-zone para empatar el score. Cambó fué el anotador del touchdown, con un magnífico rush. El try for point no cristalizó y el score quedó empatado a seis.

Cuando se reanudó el match, la patada del Atlético fué al end zone de Riverside, produciéndose un touchback. La bola fué a la yarda 20 del Riverside, desde donde uno de sus mejores players realizó una brillantísima corrida de 45 yardas que situó a su equipo en posición anotadora. Efectivamente, tras de ganar un nuevo primer down en un salvajo rush por la líneo, los yankis atacaron fuertemente las dos líneas defensivas de los anaranjados para introducirse por segunda vez en la noche en el end zone. El punto adicional cristalizó en place kick, y Riverside logró un score favorable de 13 por 6.

En el resto del período, los dos teams sostuvieron interesante lucha en el centro del field, no registrándose otra acción de importancia que no fuese un ligero cambio de golpes que provocó la expulsión de uno de los players del Riverside.

Tercer período

Riverside pateó el kick inicial del tercer período, enviando la pelota a la yarda 50 del CAC. Aquí los Tigres iniciaron una brillante ofensiva que les permitió ganar 4 primeros downs seguidos, pero tras de situarse a 20 yardas del goal line, uno de sus backs fumbleó y el team tuvo que patear en cuarto down. La pelota produjo un touchback y Riverside inició su serie de downs en la yarda 20.

Los visitantes pusieron en práctica una interesante ofensiva, y ganaron 3 primeros downs seguidos para colocarse en la yarda 40 del Atlético, donde un fumble dió la pelota a los anaranjados. El Glorioso ganó un primer down limpiamente, pero después quiso avanzar con un pase aéreo y Riverside interceptó para tomar nuevamente la ofensiva. El hombre que interceptó (Hall) ganó 15 yardas antes de ser detenido.

Los americanitos avanzaban por la línea 24 del Atlético cuando se terminó el período.

Cuarto período

Este avance continuó y dos preciosas jugadas les permitieron ganar un primer down que los situó a seis yardas del goal line. Aquí los visitantes fueron contenidos por dos downs, pero, en el tercero se metieron resueltamente por entre guard y tackle para anotar su cuarto touchdown del juego, que puso el score 20 por 6.

En el resto del período, los Tigres trataron de ganar terreno con pases aéreos, en vista de la diferencia del score, pero fueron contenidos por Riverside y éstos anotaron un nuevo tuochdown, al completar un precioso forward pass que resultó el mejor de toda la noche. Los visitantes arrasaron la línea anaranjada en casi todo este período, para anotar su touchdown. El punto adicional cristalizó también en esta ocasión, y el score se elevó a 27 por 6, que fué como terminó.

La anotación por períodos fué:

Atlético: 0, 6, 0, 0.—6.
Riverside: 6, 7, 0, 17.—27.

M.E.C.D. 2016

INTERES EN MIAMI POR EL CARNAVAL AEREO QUE SE DARA EN LA HABANA

ANGEL RUIZ Y RAMON CRESPO EN INTERESANTE BOUT SEMI-PROFESIONAL DE BOXEO, EL SABADO

Dos de los boxeadores amateurs que no perdieron en el pasado Campeonato de boxeo de los «Guantes de Oro», se enfrentarán en la pelea estelar del próximo sábado en el ring de la Arena Cerveza Cristal», en un programa semi-profesional, que es el primero del año. Nos referimos a Angel Ruiz, el alumno de la Academia Nacional, y Ramón Crespo, uno de los gallos de la Cuadra de San Juan de Dios.

Esos dos muchachos no perdieron ninguno de sus encuentros como amateurs. Ambos pasaron a la categoría inmediata, sin probar el sabor de la derrota. Pero ahora las cosas han variado. Angel Ruiz, en su debut, como semiprofesional, perdió, y con un hombre al que antes él, le había ganado: Reinaldo Gutiérrez. En cambio Ramón Crespo, debutó con éxito ganando en su primera salida. En este encuentro de ahora, Angel Ruiz espera desquitarse, mientras que Crespo cree que va a seguir con el sello de la invencibilidad para satisfacción de Felipe Estévez y todos los simpatizadores de la Cuadra de San Juan de Dios.

El encuentro de Angel Ruiz y Ramón Crespo, será a seis rounds, si no que antes, uno de los dos logra desembarcar un golpe que termine el encuentro. Ambos tienen punch para acabar pronto.

Otros dos encuentros a seis rounds habrá en el cartel del sábado. Sergio Nápoles con Virgilio González, de Camagüey; y el Bull Dog Camagüeyano con Luis Díaz.

Completarán el programa con tres peleas a cuatro rounds que serán del agrado de la afición, ya que han sido matcheados muchachos que son fajadores:

Baby Scull contra José Rodríguez Vázquez.

Domingo Goya, contra Ignacio Alfonso.

Diego Sosa contra Agustín Jiménez.

PARA MAYOR COMODIDAD EN LOS DEPORTES DE INVIERNO

Este traje para practicar el deporte de skis, que luce Sally Weston, de Los Angeles (California), es muy práctico y cómodo. Para patinar se usan las botas especiales de skis y para después los pantalones «slacks» y zapatos que hacen juego con el conjunto.—(Foto Acme-Editors Press).

TEMAS DE BOXEO

MUCHOS AFICIONADOS PIDEN A MARINE Y A PINCHO QUE LE LEVANTEN A BOB FERRER EL CASTIGO DE TRES MESES

—Reconocen que hubo falta para que se le castigara.
—Pero abogan porque los castigos sean monetarios.
—Un fanático que felicita al Director General de Deportes.

Por «PETER»

Desde hace varios días tenemos en nuestro poder una carta firmada por varios aficionados, que se interesan por que se le levante el castigo a un boxeador semiprofesional, que se encuentra suspendido.

Nosotros habíamos olvidado ya el publicarla, pero un telegrama recibido en el día de ayer, nos recordó la publicación de la misma, pensando tal vez que esto baste para conseguir la gracia que se proponen, y como no tenemos interés alguno en obstaculizar ese indulto, hemos dejado otros asuntos, para darle cabida a la carta, que dice así:

«Habana, 26 de diciembre de 1939. Sr. Pedro Fernández Alonso, DIARIO DE LA MARINA, Prado y Teniente Rey, Habana. Muy señor nuestro: los abajo firmantes venimos a molestar su atención para que por medio de su leída sección «Temas de Boxeo», haga llegar hasta la Dirección General Nacional de Deportes, este escrito en el que pedimos una gracia que esperamos obtener del señor Jaime Mariné y de Luis Felipe Gutiérrez.

En las páginas de DIARIO DE LA MARINA y también en otros diarios, en las respectivas secciones de sports, hemos leído con desagrado, aunque lo consideramos justificado, una suspensión de tres meses para el boxeador Roberto Ferrer, acusado de faltarle al respeto al Asesor «Pincho» Gutiérrez. Nosotros, que queremos a Pincho, somos los primeros en lamentar que Roberto Ferrer haya cometido esa falta, y lo atribuímos a un mal momento que solemos tener todos los hombres, ya que Roberto Ferrer es uno de los boxeadores a quien le adornan bellas cualidades. Lo ha demostrado infinidad de veces en el ring, y fuera de él.

Además, Roberto Ferrer nunca ha defraudado a los aficionados que pagan su dinero por ver buen boxeo. No hay más que recordar las recientes peleas celebradas con Lorenzo Safora, Collazo, Gregorio Gutiérrez y Pedrito Martínez en el pasado Campeonato de los «Guantes de Oro», así como las dos últimas entre semiprofesionales contra Pedrito Martínez y Santiago Sosa, esta última considerada por la crítica una de las mejores del año 1939.

Amigo Peter: al hacer esta historia, es para que se comprenda nuestro disgusto en que se encuentre castigado quien nos proporciona tantas emociones. Por eso rogamos al Teniente Coronel Mariné y al amigo «Pincho», que perdonen a Roberto Ferrer. Es más, sugerimos que esas faltas deben siempre castigarse, pero con multas, que les dolería más, y pondrían más cuidado en no incurrir en ellas. Pero no con suspensiones, ya que con ellas, los que más perdemos somos los aficionados, que nos privamos de ver buenos encuentros. Además, esos boxeadores suspendidos, cuando reaparecen, por regla general pierden en efectividad. Recuérdese sino a Mario Baeza, que estuvo un buen rato fuera del ring y después no ha podido volver a pelear como antes lo hizo. También hay que recordar el caso de Baby Canzoneri, quien al hacer su reaparición contra Lorenzo Safora, se le vió que estaba fuera de ring.

Los aficionados todos que más abajo firman quisieran ver nuevamente a Roberto Ferrer en los programas, y piden perdón al amigo Peter por este nuevo favor publicando estas líneas.

Mándenos como guste y somos suyos atentos y ss. ss.,
M. Eligio de la Puente, Amado Arce, José Oropesa, Mario Muiña, J. Rolando Pérez, Mario Varona, José Hevia, Pedro Silvera, Félix Covés, Narciso Pérez, Andrés Mesa, Lorenzo Otero, Cando Posada, Manuel Losada, Mario Pintado, L. Valcarce, Adelo Martín, Julio Vilar, Rogelio Batista, Salvador Santaballa, Lorenzo Morejón, Eufemio Díaz, Vicente O. Díaz, Juan Restoy, Evangelino Barroso, Ernesto Ruiz, Carlos Mena, Benjamín Abdala, Ramón Valcarce, Rodolfo Piedra, G. Robledo, Félix Poggio, Fernando Gómez, Andrés Hernández, Jesús M. Lacera, Manuel Carracedo, Augusto Pérez, Antonio Roca, Rodolfo García, Juan Sánchez, Andrés Sánchez, Luis Valdivieso, Carlos Alvarez, Gabriel Ramos, José M. López, Justo Villalba, Luis Pita, Emilio Serralta, Pedro Pantaleón, José Luis García, Cándido Vázquez, Manuel Fernández, Raúl Rodríguez, Obdulio Carmona, Raúl Rodríguez López, Mario Benítez, Serafín Hernández, Lorenzo Santamaría.

Un aficionado del boxeo, cuya firma es inteligible, nos envía otra carta, felicitando al Director General de Deportes. Vamos a transcribirla para que el lector haga sus comentarios:

«Habana 31 de diciembre de 1939.

Sr. Pedro Fernández Alonso.

Cronista de Sports de DIARIO DE LA MARINA.

Distinguido y apreciado Peter, después de saludarlo y de desearle un venturoso 1940, me concreto al interés de la presente. Siendo un asiduo lector de sus muy leídas crónicas y un fanático de todos los programas de boxeo, buenos y malos, siempre como un solo hombre, tengo separada mi silla para ver no a mis simpatizantes ganar, sino al que realmente lo merece, me veo precisado a rogarle por su medio, felicitar al señor Jaime Mariné por haberle aceptado la renuncia a los señores jueces González y Leal, pues aunque usted no lo crea me alivia en parte tener que en lo sucesivo salir ronco de los programas que se ofrecen a causa de los muchos errores que cometen, pues yo soy partidario que el que no sabe que se vaya, pues en la taquilla no se paga con monedas falsas.

Dispensándome tanta molestia pero creo mi espíritu no hubiera estado tranquilo sin esta felicitación y descargo a la vez, muchas gracias señor Peter y sin otro particular, estoy a sus órdenes.

Por el engrandecimiento del boxeo

UN AFICIONADO

S|C. Belascoaín 866. Habana.

Clayton Maine es una de las atracciones del sábado próximo

DECIDEN HOY EL SEGUNDO LUGAR VIBORA-ASTURIAS

Ambos teams ocupan el segundo puesto en la justa de basket ball junior de la Liga Social

«Club Deportivo Asturias» y «Víbora» se enfrentan en la noche de hoy jueves, en el floor del primero, en el turno inicial del programa, en un match de alta importancia de la vuelta eliminatoria de la Zona Occidental, por el Campeonato Nacional Junior de la Federación de basket ball.

El match de que tratamos es el último del schedule de la primera eliminación, y estaba señalado como único partido de la noche. Pero el Organismo podrá ofrecer hoy un lindo double header, para regocijo de los fanáticos, toda vez que ha surgido un empate en el cuarto escalón de la clasificación entare los dos Liceos, el de Regla y el de Guanabacoa, y ambos conjuntos decidirán ese empate en el segundo turno de la noche de hoy en el «Asturias». El que gane, clasificará, y el que pierda habrá quedado eliminado. De más está el decir por lo tanto. que los dos conjuntos jugarán a todo vapor y coraje, para obtener la ansiada clasificación.

A primera hora, como ya dijimos, el «Víbora» y el «Asturias» se enfrentan en otro game importantísimo, pues están empatados; los dos han clasificado, y, además, el que gane empatará en primer lugar con el «Galbalobo». Debe tenerse en cuenta que el average de esta vuelta eliminatoria vale para la final de la Zona.

El actual estado de la eliminación del sector de Occidente, es como sigue:

	G.	P.
Galbalobo S. Club . . .	4	1
Club Dep. Asturias . . .	3	1
Club Víbora	3	1
Liceo de Guanabacoa . .	2	3
Liceo de Regla	2	3
Liceo de Bejucal	0	5

Están, pues, de plácemes los fanáticos, al tener hoy un double header en lugar de un sencillo; todo ello como resultado del programa del martes, en que el «Regla» quitó el invicto al «Asturias», surgiendo el mencionado empate entre ambos legendarios Liceos, cuando el de Guanabacoa fué vencido a segunda hora por el «Galbalobo».

Habana-Madrid

Resultado de la función de ayer

Primer partido

	Tantos
Machín y Echeverría, blancos .	25
Pascau y Abando, azules . . .	19

Ganador: blancos.

Primera quiniela

Ganador: Navarrete.

Segundo partido

	Tantos
Iturrino y Aníbal, blancos . . .	30
Onaindia y Navarrete, azules .	16

Ganador: blancos.

Segunda quiniela

Ganador: Aníbal.

Tercer partido

	Tantos
Salvador y Buendía, blancos . .	18
Torres y Malluquiza, azules . .	30

Ganador: azules.

SORTEOS BENEFICOS

954
187 749

DESPIERTA UN GRAN INTERES EN MIAMI EL CARNAVAL AEREO

Las competencias de aviación han convertido la ciudad en el centro más importante

Todas las noticias que nos llegan desde Miami, constituido en el momento en el centro aviatorio más importante de la América en virtud de estar próximas a celebrarse allí unas de las competencias de aviación más importantes del Mundo nos permiten asegurar que el Carnaval Aéreo que habrá de celebrarse en el aeródromo de Columbia en los días doce, trece y catorce del corriente, superará en mucho a cuantas competencias de esta índole han podido celebrarse en nuestra capital.

El entusiasmo que el anuncio de la Caravana que hará la travesía de Miami a la Habana, partiendo el día nueve del corriente, ha despertado entre los aviadores civiles que luchan en las pruebas de Miami, es tal que se espera que sean más de cien aviones los que estableciendo un record mundial harán esa atravesía.

Por otro lado ya se están dando los toques finales al programa de estas competencias de la Habana, en el que se incluyen desde las pruebas de acrobacia que tanto gustan a nuestros deportistas hasta las de velocidad, con las que los aficionados cubanos podrán admirar hasta qué punto de avance se ha llegado en este sector, pues serán competidores en esta justa de rapidez, los más destacados pilotos americanos entre ellos, Art Chester que ha conquistado en más de una ocasión el cetro mundial en velocidad.

La Dirección General Nacional de Deportes, con la cooperación del Ayuntamiento de la Habana, quiere brindar a los deportistas cubanos este espectáculo que congrega en Cleveland cada año más de medio millón de personas y para ello lo ofrece absolutamente gratis.

Los días doce, trece y catorce del corriente serán días de esplendor para el deporte nacional, porque este espectáculo que lo DGND brinda, equipara nuestro sector deportivo al de mayor auge en el orbe, pues el programa aviatorio que se ofrecerá en esta fecha supera inclusive a las pruebas de Miami que tendrá lugar en esta semana, y que gozan por su importancia de renombre mundial.

SPORTS DIARIO DE LA MARINA SPORTS

AÑO CVIII LA HABANA, JUEVES, 4 DE ENERO DE 1940 PAGINA DIECISIETE

LAS BODAS DE PLATA DE ORIENTAL PARK TENDRAN LUGAR EL PROXIMO DIA CATORCE, SEGUNDO DOMINGO DE ENERO

Para festejar tan feliz ocasión, la Guardia Vieja, dispersa y errante desde hace tantos años, se reunirá en fraternal banquete.—Alberto Inclán y Alberto Levey promotean el reingreso en filas de los veteranos que han resistido veinticinco campañas.—Un poco de historia sobre la ceiba que simboliza la Asociación, sembrada un día 13 de Diciembre

Por «SALVATOR»

El 13 de diciembre de 1931, con la concurrencia de los hermanos Dick y Charles Kaelker, que entonces regenteaban el hipódromo, fué sembrada una ceiba en honor de la Guardia Vieja en un espacio triangular, cercano al Paddock en que acostumbran a parquear las máquinas los días de abundante concurrencia al Hipódromo.

La razón por la cual aquella ceiba, que había nacido en el cantero que linda con la pista frente a la Casa Club, llegara a sobrevivir, no yendo a caer tronchada por la tijera podadora de Narciso, no fué otra que el santo temor que la tradición popular ha difundido con relación a «la mala sombra» que persigue a todo aquel que la corte; y por tal motivo, ante el dilema de qué hacer con aquella ceiba, que amenazaba quitar la vista a la Casa Club de permitirse su crecimiento, la Guardia Vieja la acogió en su amoroso seno y fué a sembrarla en el lugar en que hoy se levanta, vigorosa y muy próxima a lozana.

La verdad es que se necesita ser poco supersticioso para lanzarse a sembrar una ceiba un día 13, pero como la Guardia Vieja había soportado con entereza tantos vendavales, recibiendo varapalos del jardín zoológico de Oriental Park, lo mismo el 24 de diciembre que el aniversario del natalicio de Martí, pasó por alto las supersticiones propias de gente humilde y realizó en una bonito ceremonia la operación simbólica de la siembra del árbol.

«Caja de Pandora»

Desde aquella fecha, muy pocas son las cosas que no han sucedido en Cuba, y reduciéndonos al área más diminuta del Hipódromo, una completa revolución se produjo dentro de su recinto, el cubano de paria se convirtió en sujeto con derechos y obligaciones, demostrando su capacidad y probando su valía en las múltiples actividades que se relacionan con el deporte del pursang, pero al propio tiempo, abierta la caja de Pandora, discordias, envidias y hasta odios se difundieron por doquier como si obrase el maleficio de la ceiba, que, nacida seguramente de algún boleto perdedor arrojada a la maleza que bordea la pista, quisiese vengarse de los que la alejaron de la posición desde donde hubiera podido vigilar el menor movimiento mal hecho realizado en el curso de la carrera.

Sin embargo, una simbólica fecha se ha ido acercando

Veinticinco años atrás la fe y el dinamismo de un gran promotor deportivo, Harry D. Brown, bastaron para elevar en lo que fué solitaria finca dedicada al cultivo de la maloja, un modernísimo Hipódromo copiado del de Laurel, también fabricado por Brown, con las naturales mejoras que permiten al fanático presenciar el más mínimo detalle de la carrera, dominante la posición de la glorieta que se eleva por encima del óvalo de arcilla.

«Parece ayer»

El 14 de enero de 1915, ¡parece que fué ayer!, y destrozando al bello continente europeo el mismo conflicto bélico que hoy nos aterra, dieron comienzo las actividades en Oriental Park, y desde entonces, con pie firme, resistiendo cambios de formas, de pista, tips equivocados e informaciones mal intencionadas, un grupo de amantes del pur sang han soportado un sinnúmero de algaradas, desastres financieros, el desgaste de los años y se mantienen un poco más de escépticos, pero adustos y resueltos todavía.

Sorprendente es el número de los componentes de la Guardia Vieja que sobrevive al cabo de los veinticinco años, cuando según todos los cálculos médicos, sufriendo tanta emoción y desengaño, debieron morir hace largo rato, pues sólo la rabia de ver cómo gana a buen precio el caballo escogido pero que hemos abandonado por algún cuento de camino, bastaría para matar a cualquier otro mortal que no sea un hípico del grado 33, inmunizado por la vacuna que desde 1915 los flechazos de la mala suerte le ha venido inyectando.

Si no recordamos mal, John Mc Graw, Enrique Sánchez, el entusiasta José Miguel Santos y el viejo Friedlein, son los únicos que han venido a caer durante el transcurso de los últimos siete u ocho años.

«Firmes todavía»

Enhiestos se mantienen los más caracterizados miembros de la Guardia, Víctor de la Fuente, Manolo el Fajarero, Julio Amable, Antillo Fernández, Sammy Tolón, Andrés Alonso, Alberto Inclán, Jerry Corrales, Yiyo Jiménez, Alvaré, Martell, Cicero, Solís, Eduardo de Cárdenas, Eguiluz, los García Montes, Secundino, el viejo Cabrera, Angles, Armando Ebra, Carvallo, Pedrito Ruiz, George Foster, Mario Mendoza, los Llama, los Revilla, Ceberio, Hernández, Miyares, los Castroverde, Al Livingston, Pepito Delgado y tanto otro valeroso componente, cuyo nombre, en este rápido repaso, escapa a nuestra memoria.

Con motivo de las Bodas de Plata de nuestro Hipódromo que se celebran el domingo 14 de enero, fecha en que se debe correr un gran stake de cinco mil pesos, el doctor Alberto Inclán, que siente revivir su viejo entusiasmo por la causa de los pur sangs, trabó conversación el lunes 1o. de año con Alberto Levey, acordadon que para celebrar tan feliz aniversario, correspondiendo al magnífico acto de cooperación del Gobierno, las Alcaldías de la Habana y Marianao y la Dirección de Deportes, así como a la atmósfera de acercamiento y cordialidad que hoy se respira en los centros políticos, había llegado el momento de reunir en un gran banquete a los miembros de la Guardia Vieja, que andaban errantes y distanciados desde que la revolución de 1933 produjo un nuevo régimen en Cuba.

Mister Levey encontró maravillosa laideas del doctor Inclán, le brindó toda ayuda que pudiera necesitar; Antillo Fernández medió para prometer la presencia de Riverside, Johnny Kissane tomó datos para el menú, José Lpis corrió a preparar la cámara para la instantánea al pie de la ceiba y se puso en acción con la máquina para que la reunión de la Guardia Vieja fuera la histórica reunión que la fecha que se conmemora amerita.

Como de Inclán parte la iniciativa, en su representación no cabe más que decir:

«Vástagos de imperial rama,
Varones que honráis la fama,
Antiguas y excelsas glorias,
De vuestras urnas mortuorias
salid, que el César os llama.»

TRABAJOS MATINALES CORRESPONDIENTES AL DIA 3 DE ENERO EN ORIENTAL PARK
TRACK SLOCW

Dos furlones		
Ladogan	25	b
Leesburg	25-3/5	b
Aevos Queen	24-1/5	b
Seven Up	24-3/5	h
Rea Sylvia	24-3/5	b
Best Butter	27	h
Akehurst	26-2/5	b
Tres furlones		
Dick Weidel	40-2/5	b
Balios	41-3/5	b
Miss Martis	41-2/5	b
Animosity	41-2/5	b
Wood Blaze	41-2/5	b
Baby Curls	28-2/5	b
Cilk Covering	39	b
Bills Buddy	42-3/5	b
Quidam	41-2/5	b
Miss Hollywood	38	h
Orphan Lass	37-3/5	b
Forewarned	37	b
Curves	37	b
Pekin	38-2/5	b
Cuatro furlones		
Lady Awake	54-1/5	b
American Honor	52-4/5	b
Night Chase	55-2/5	b
Dome	51	b
Neighborly	56	b
Disown	51-4/5	b
Ducaster	55-4/5	b
Cinco furlones		
Regal Sun	1.05	b
Sandwrack	1.09-3/5	b
Silent Monk	1.14-2/5	b
Esther-s Choice	1.04	b
Flo Along	1.09	b
Thon Some	1.08	b
Abner	1.07-2/5	b
Seis furlones		
Last Romance	1.23-3/5	b
Idle Flirt	1.23-4/5	b

AMATEURS ACES

Por DAN

—Las elecciones en la UAA.
—Jenaro Suárez ratificado.
—El cuadro de directores.

Terminó el período electoral en la Unión Atlética de Amateurs, y ya se sabe quiénes han de regir los destinos del máximo organismo de los aficionados durante todo el año 1940, ocupando los cinco puestos del Comité Ejecutivo... Doctor Jenaro Suárez, uno de los más populares deportistas del momento, ha sido ratificado en su cargo presidencial... Jenaro desempeñó a satisfacción de todos la interinatura que le dió el Comité cuando se conoció la renuncia de Rafaelito Inclán, y ahora, designado chairman en propiedad, se propone hacer grandes cosas desde el puesto... Eduardo Blanco, veterano en las lídes amateurs, será el vice-presidente del organismo... Felito Infiesta, competentísimo sportman, trabajará como vocal, con Diego González, y el doctor Francisco Suárez Lopetegui, como compañeros... El Doctor Lopetegui, el benjamín de los oficiales unionistas, es una de las más destacdaas figuras del Comité Ejecutivo... De clara inteligencia y hábil percepción, el Doctor Lopetegui va rápidamente al «main point» (punto básico) de todos los asuntos que se someten a la consideración de la Unión, y siempre emite un juicio feliz que recibe la aprobación de todos sus compañeros. En los últimos meses de 1939 estuvo trabajando interinamente en el Comité y, observándole actuar, pudimos apreciar la magnitud de sus facultades... Nuevo para muchos en el ambiente deportivo, será una de sus figuras más interesantes en el 40.

El Dr. Laureano Prado Clark, desde luego, quedará como Secretario... Es el doctor Prado una de las principales columnas de la UAA, y sin su ayuda el máximo organismo luciría casi perdido... Su vasta experiencia en el campo aficionado, y su admirable psicología le permiten tocar todos los asuntos con habilidad, y, hasta ahora, ha tenido siempre el éxito de su mano, por no haberse equivocado en sus juicios... Prado forma parte del team de los «10 grandes deportistas cubanos», grupo formado por nosotros con aquellas personas que, a juicio nuestro, conocen perfectamente nuestro ambiente y están capacitados para estudiar cualquier asunto en la seguridad de no equivocarse en el fallo... Otros miembros de este grupo interesante son: Ingeniero Miguel Angel Moenck... Ingeniero Rafael de J. Iglesias... José Angel Sordo... Doctor Jenaro Suárez... Jess Martell... Ramón S. Otero... Esteban Hernández... Y otros más que no vamos a dar a la publicidad en estos momentos.

Los nuevos miembros del Comité Ejecutivo tomarán posesión en la sesión que se efectuará el próximo viernes por la tarde, y todos se reunirán con los Presidentes de clubs, para delinear el programa atlético del año, el jueves 11 del presente mes... La Unión Atlética se propone cultivar los deportes «in a big way» (en gran escala) este año, ampliando extraordinariamente su radio de acción... Tendrá campeonatos oficiales de atlétismo, natación, handball, squash, softball, baseball, basketball, football, y tennis, y agregará otros deportes de interés, que gustarán a todos los clubs.

El máximo organismo de nuestros deportes aficionados cuenta con auxiliares poderosos para hacer efectiva su obra... En la Liga Nacional amateur de baseball tiene a un hombre como el doctor Luis Camejo, que trabaja con entusiasmo y se ocupa bien de su deporte, presentándole siempre innovaciones interesantes... En basketball tiene al más pequeño de los Camejos, Narciso, que trabaja también con interés por el éxito de sus competencias... Armando Roselló, a cuya actividad se debe el excelente campeonato de football que se está celebrando en la justa de juniors... Halley Franca, que ha levantado la natación en Cuba, situándola en plano excelente... Y otros más que completan el trabajo pro-deporte amateur que viene realizando la Unión Atlética desde 1922, que ha servido para marcar pautas interesantes a otros circuitos más jóvenes, y para encauzar debidamente el deporte en Cuba, librándolo de máculas que parecían entorpecer su marcha triunfal... Como todo organismo que depende de hombres distintos, de organizaciones variadas y ambientes múltiples, la UAA, tiene que haber cometido algún error, pero, analizando su trabajo en general, puede decirse que es el circuito que mejor ha trabajado en Cuba en el sector deportivo, habiendo marcado un progreso extraordinario en los 19 años de su existencia.

Cuando la Unión Atlética de Amateurs, fué creada en 1922, muchos sospecharon que se trataba de uno de sus circuitos que aparecen furtivamente para dar un poco de guerra, sirven de trampolín a sus miembros, y desaparecen, sin luchar por consolidar el fin para que fueron creados... Así se habían visto muchos en Cuba... Y se están viendo actualmente... Pero, todos se equivocaron... Respaldada en entidades de prestigio como el Vedado Tennis Club, Habana Yacht Club, Atlético de Cuba, la Universidad, y YMCA en los primeros momentos, y más tarde afianzada con la ayuda del Teléfonos, Regla, Náutico de Varadero, Cubaneleco, Miramar, Fortuna, y los demás, la UAA se ha ido abriendo paso poco a poco hasta ganar el excelente prestigio que posee hoy... En estos momentos, no hay otra organización que tenga mayor arrastre en el sector aficionado... Y puede decirse que su limpio historial y puntos de contacto le permiten dar cualquier paso, en la seguridad de que no está avanzando hacia el vacío... Los miembros de la Unión Atlética de amateurs son señores competentes, entendidos en deportes —cosa que han demostrado en cualquier evento que se ponga en sus manos... Y son precisamente sus hombres los que más se han destacado en Cuba en los últimos tiempos, señalando las líneas a seguir en los distintos reglamentos que controlan nuestros deportes aficionados.

BALOMPIE

—Elecciones en la Juventud.
—Ayra jugará el domingo.
—Comenzará la Serie B.

Esta noche es la designada para celebrar la Junta de Elecciones en la Juventud Asturiana, en segunda convocatoria.

El señor Constantino de la Cueva, Secretario de dicha institución deportiva, lo recuerda a todos los señores socios, para que no dejen de asistir esta noche, a las nueve, a la casona astur, Prado 563.

Tenemos entendido que habrá reelección.

El martes hubo reunión federativa. Abrió la sesión el Dr. José Abella, pero tan pronto como se le dió lectura al acta de la sesión anterior, abandonó el local, dejándole el puesto al señor Braulio Villar, que fué quien presidió. En honor a la verdad decimos que el hombre estuvo bien inspirado, pero si no se hicieron las cosas mejor hechas, de lo que salieron, no fué mayormente por su culpa, sino por el parecer de la mayoría.

El señor Longinos Rodríguez, ocupó el sitial de Estanislao Ramonde, como Secretario del organismo.

Se aceptó la baja del jugador Enrique Mayolas Berenguer, por el Racing F. C., por venir acompañada de su carta de libertad.

Se leyó informe del árbitro señor José Pagés, que actuó en el partido de Hispano-Centro Gallego, el pasado domingo, en el Campo Cerveza Polar, quien dijo que había expulsado del juego a Juan Ayra por protestarle en forma incorrecta una decisión. Y de acuerdo con la Tabla de Castigo, se suspendió por quince días al citado jugador, pero un poco después, en asuntos generales, los federativos se pusieron de acuerdo para levantar el castigo, teniendo en cuenta una carta enviada al organismo por el señor Juan Ayra, quien declaraba que había sido castigado injustamente por el citado referee, que no le había querido hacer caso, a pesar de ser el Capitán del Club.

Se acordó convocar a una Asamblea General, con carácter extraordinario, para el martes próximo, a continuación de la junta del Comité Directivo, y en la que se tratará de la reforma de la Tabla de Castigos.

Se conoció el resultado de la reunión de la Asociación Habanera de Arbitros, y uno de sus acuerdos, fué el de castigar con quince días al árbitro José Pagés, por permitir juego duro en el segundo tiempo del partido Centro Gallego-Hispano, acuerdo que viene bien con el comentario que hicimos nosotros respecto al asunto, aunque tenemos que decir que nuestro escrito no contribuyó al castigo, ya que cuando escribimos, se habían reunido los señores del alto mando arbitral. Fué nada más que una coincidencia.

Y se conoció el programa para el próximo domingo.

A primera hora, o séase, a la una de la tarde, jugarán Nacional y Racing, inaugurando el Campeonato de la Serie B. Actuará de referee, Naya.

A las dos y diez: Hispano y Puentes Grandes. Actuará de vigésimo hombre en la cancha, Covas.

A las tres y cuarenta y cinco: Centro Gallego y Juventud Asturiana. De árbitro: Federico Guardia.

Cosas que han pasado a la historia:

—El «tirao» de secantes en la Federación.

EL FAMOSO DIVER PRESENTARA SUS MEJORES NUMEROS

En el programa de natación internacional figuran además un buen número de estrellas

La Dirección General Nacional de Deportes continúa en su empeño de poder ofrecer el próximo sábado las competencias internacionales de natación y diving, en la piscina del Hotel Nacional. Y como epílogo de esta magnífica fiesta deportiva se hará baile hasta el final de la gran jornada que será hasta altas horas de la madrugada.

Numerosa concurrencia ha de asistir a esta nueva fiesta de la D. G. N. D. y con la cooperación del Ayuntamiento de la Habana, ya que además de las competencias entre las nadadoras cubanas y el grupo de estrellas americanas que vienen desde Miami, podrán los fanáticos presenciar la labor del magnífico diver cómico, que con sus tiradas espectaculares hará las delicias del público. El precio de las entradas para estas competencias será a base de un peso por persona; pero para darle mayor facilidad a aquellas familias donde abunde el sexo femenino, por cada dos entradas que se vendan se dará una invitación para dama; pudiendo pasar entonces tres personas, por el precio de dos entradas.

Además, con el objeto de poder darles mayores facilidades a los espectadoras, aquellas personas que no gusten de estar sentadas en las gradas, podrán hacerlo en las sillas de preferencia, donde por la cantidad de veinte centavos podrán sentarse y presenciar mucho mejor el espectáculo.

LAS NADADORAS CONTENDIENTES

Los nombres de las nadadoras contendientes indican que estas competencias han de resultar muy interesantes para el público, ya que las ases de los Estados Unidos se han de presentar en su mejor forma y dispuestas a obtener los honores de la victoria.

Entre ellas se encuentran Claudia Eckert y Ruth Hoerger, magníficas atletas del diving; así como Evelin y Dorothy Rawls; June Burr, y Hoerger, las cuales tienen un excelente entrenamiento y están dispuestas a probar de nuevo su calibre frente a las nadadoras cubanas. El grupo de estrellas cubanas que se encuentra preparando Perico Miranda, lo integran Mary Carvajal, la campeona cubana del diving; Ruth Gil, la sensacional nadadora olímpica del Casino Español; Mary Stamler, Ermina Odoardo, Gloria y Silvia Heller, y otras que tratarán de poder vencer en algunos de los eventos, pese a ser sus rivales estrellas de primera magnitud en este deporte.

EL DIVER COMICO

Y como si todo esto fuera poco, habrá los números que nos ofrecerá Clayton Maine, la estrella del trampolín, cuyas tiradas espectaculares, causarán la admiración y jocosidad al mismo tiempo, de los miles de espectadores que se congreguen a presenciar este magnífico espectáculo. Y también algunas de las estrellas cubanas de la natación masculina han de hacer su aparición en la noche del sábado, dispuestos a obtener de nuevo los aplausos de la afición que sabe aquilatar muy bien sus valores en las pruebas natatorias.

LOS SEÑORES JUECES

Los jueces y oficiales de estas competencias han de encontrarse temprano en la noche del sábado, debiendo a las ocho y media estar en dicho lugar, para comenzar la justa lo más pronto posible.

Jueces de llegada: Bernardo Bernal, Tito Silverio y Oscar Martínez Conill y Fernando Espino. Juez de salida: Manolo Díaz. Cronometristas: Ernesto de la Nuez, Alberto Raurell y Tuto Cordovés. Anotador: Roque de Castro. Anunciador del Radio: Fausto La Villa.

—La rivalidad de Hispano y Fortuna.
—Las célebres pataditas de Luis Borrazás.
—La tierra colorada de «Muntal Park.»
—Y los baches de «Almendares Park».

MONTES Y EPIFANIO FORMAN HOY LA PAREJA CUBANA DEL ENCUENTRO DE SEGUNDA HORA EN EL HABANA-MADRID

Contra una combinación española de altos vuelos, formada por Onaindía y Rementería. Pedrito pesará mucho en el match final. Interesante el partido inicial en la Bombonera

Montes y Epifanio, pareja cubana de alto calibre se dispone a un magnífico esfuerzo en el segundo partido de esta tarde en el Habana-Madrid. Es una combinación recia por su ataque y por su defensa. El Guajirito posee una derecha formidable y un revés difícil de dominar mientras que el Maestro es un admirable zaguero y sabe buscarles bien las cosquillas a sus rivales.

Pero la pareja española que ha de actuar a segunda hora es cosa muy seria. Está integrada por Onaindia y Rementería, dos de los muchachos que más han adelantado y que están ambos en condiciones de presentar una batalla colosal.

Se trata de un verdadero estelar, con cuatro ases luchando fuerte e inteligentemente por conquistar la victoria, en una brillante exhibición de pelota vasca.

A última hora habrá partido grande también. Gayarre se medirá con Azpeitia, pero el equilibrio del partido se ha buscado auxiliando al gallego que llevará en los cuadros alegres a Pedrito mientras el Tenor tendrá de compañero a Iturrino. Y como resultado natural de la equiparación magnífica que se ha logrado el peloteo resultó incesante y espectacular en todo el curso de este match final de la tarde.

Un buen número se desarrollará en el primer turno. Van Torres y Echeverría contra Pascau y Cubota, y ello significa que el inicial resultará interesante de principio a fin.

Programa de la función de esta tarde que comenzará a las tres en punto.

Primer partido a 25 tantos: Torres y Echeverría, blancos, contra Pascau y Cubota, azules. A sacar ambos del cuadro catorce y medio.

Primera quiniela a 6 tantos: Torres, Pascau, Echeverría, Cubota, Montes y Onaindia.

Segundo partido a 30 tantos: Anaindia y Rementería, blancos, contra Montes y Epifanio, azules. A sacar ambos del cuatro catorce y medio.

Segunda quiniela a 6 tantos: Iturrino, Pedrito, Gayarre, Azpeitia, Rementería y Epifanio.

Tercer partido a 30 tantos: Iturrino y Gayarre, blancos, contra Pedrito y Azpeitia, azules, A sacar ambos del cuadro catorce y medio.

M.E.C.D. 2016

NOMBRAN LOS NUEVOS MIEMBROS DE LA COMISION NACIONAL ENCARGADA DE FIJAR SALARIOS MINIMOS

Prestará Comunicaciones su ayuda a la Sociedad Colombista para que organice la gran hemeroteca "Colón"

Aumentada la reserva fija para giros postales en la oficina de Correos de Cárdenas. Tendrá Baracoa pronto servicio radiotelegráfico. Mañana pagará la Caja Postal

La Sociedad Colombista Panamericana, a quien se ha encomendado por Decreto Presidencial la organización de la hemeroteca pública «Colón», se ha dirigido a la Secretaría de Comunicaciones solicitando el apoyo de dicho sector administrativo en el aporte de numerosas publicaciones, tanto editadas por la citada Secretaría, como de las que ésta reciba y pueda remitir a dicha hemeroteca.

Con tal motivo, el señor Francisco Gómez, Secretario de Comunicaciones, que en todos los momentos brinda su apoyo y su entusiasmo a todo cuanto pueda redundar en beneficio de la cultura nacional, ha dictado una resolución disponiendo que todos los Departamentos de esa Secretaría remitan a la referida hemeroteca el mayor número posible de ejemplares de publicaciones, tanto impresas como mimeografiadas, ordenando, también que se donen a la referida institución tres colecciones de los libros, folletos y demás publicaciones disponibles en sus archivos.

Este aporte de la Secretaría de Comunicaciones a la hemeroteca «Colón», supone una apreciable colaboración en la tarea de dejar organizada una hemeroteca que tantos beneficios ha de reportar al mútuo conocimiento e intercambio cultural entre las naciones de América.

Aumento de la reserva fija para giros postales en la oficina de Cárdenas

El Secretario de Comunicaciones, señor Francisco Gómez, ha dictado una resolución disponiendo que sea aumentada la reserva fija que actualmente tiene asignada la Administración de Correos de Cárdenas, hasta la cantidad de dos mil pesos, ($2,000.00), para el pago de giros postales.

Mejoras en el servicio radiotelegráfico y radiotelefónico de acuerdo con un plan del Secretario de Comunicaciones

De acuerdo con el plan del Secretario de Comunicaciones, señor Francisco Gómez, relativos a la inversión de créditos en la compra de aparatos para estaciones radiotelegráficas e instalación de los mismos, según se ha consignado ya por Comunicaciones en el presupuesto recientemente aprobado, será instalada en el local de la Aduana de Cienfuegos una estación radiotelegráfica.

También será debidamente reparado el Centro Radiotelegráfico de Santiago de Cuba, el que será reinstalado en el local de la Jefatura de Obras Públicas de aquella provincia, dotándosele de aparatos modernos de radiotelegrafía y radiotelefonía, a fin de establecer un servicio regular radiofónico con Baracoa. De acuerdo con este plan del señor Secretario, serán instaladas estaciones radiotelegráficas en Guantánamo y en Holguín, así como dos potentes aparatos trasmisores y seis receptores en el Puesto de Observación de la Dirección de Radio de la Secretaría de Comunicaciones.

Mañana se iniciarán los pagos en la Caja Postal de Ahorros

Según fuimos informados por el señor Julián Fernández, activo e inteligente Tesorero de la Caja Postal de Ahorros, mañana viernes, comenzarán a efectuarse los pagos de los numerosos préstamos concedidos a empleados públicos en aquella dependencia de la Secretaría de Comunicaciones.

Para facilitar la descongestión de los numerosos servidores del Estado que acuden a recoger sus préstamos, han sido habilitadas varias ventanillas en el edificio situado frente a la Secretaría de Comunicaciones, para los empleados de los demás Departamentos Administrativos y para los de la Secretaría de Comunicaciones, una ventanilla situada en la Dirección de Correos.

Dado el extraordinario número de planillas que han sido presentadas en solicitud de préstamos en el presente mes, en virtud de las festividades de Pascuas y Año Nuevo, se espera que el movimiento en la Caja Postal de Ahorros sea mayor que en los demás meses del año.

Los pagos comenzarán a las 8 de la mañana y continuarán hasta las tres de la tarde.

LA FERIA GANADERA DE SANCTI SPIRITUS HA RESULTADO DE UN GRAN BENEFICIO PARA EL PAIS

Interesantes declaraciones sobre el resultado de dicha exposición que ha constituído un brillante éxito de la Secretaría de Agricultura. Pronto inauguran la de Guáimaro

De beneficioso intercambio comercial de productos de toda índole y de entusiasta y fecundo intercambio de ganado, califican los expertos agrícolas el resultado de la Feria Ganadera celebrada en la ciudad de Sancti Spíritus, durante los días 27 al 30 del pasado diciembre. La primera, celebrada el año anterior, tuvo el aspecto de una simple exposición de ganado a la que concurrió el público como simple espectador. La segunda ha rebasado en importancia los límites más optimista de sus propulsores, al extremo que en vez de ser un espectáculo local o provincial, tuvo todas las apariencias de un acto de carácter nacional, al que asistieron los elementos interesados en la ganadería de todas las provincias. De su resultado está altamente satisfecho el ingeniero López Castro, Secretario de Agricultura, que aunque se hallaba en New York, en esos días, ha podido apreciar que sus disposiciones fueron cumplidas con exactitud.

Gracias a los recursos económicos aportados por la Secretaría de Agricultura y la Comisión de Defensa de la Ganadería Nacional, pudieron construirse dos grandes naves que, con carácter permanente, van a servir para la realización de ferias anuales en Sancti Spíritus.

Un alto funcionario del Departamento Agrícola nos declara que «para quienes se interesan en las cuestiones fundamentales de Cuba, es consolador observar las nuevas vías económicas que se le han abierto y a aquella región en un corto período de tiempo. Una fábrica de mantequilla y demás derivados lácteos, una fábrica de leche condensada y las Ferias Exposiciones anuales, constituyen nuevos y trascendentales factores de beneficio económico que le imprimn una renovadora modalidad a una región que está llamada a ser de las más ricas de nuestro país, por contar con condiciones naturales admirables que saben aprovechar un crecido grupo de cubanos con cuyo tesonero esfuerzo se levanta el Sancti Spíritus de hoy».

A pesar de la crisis económica que atravesamos, nos siguen informando en Sancti Spíritus se repartiron más de cuatro mil pesos de premios, en efectivo, a parte de los diplomas y menciones honoríficas correspondientes. El Jefe del Estado, Coronel Laredo Bru, entusiasta de estos problemas de la economía nacional, fué el primero en constituir un premio especial que lleva su nombre, las asociaciones de Colonos y Hacendados de Cuba, requeridas por el ingeniero López Castro, para que impartiesen su concurso a esta riqueza cubana que unida a la azucarera constituyen nuestra base de sustentación económica más firme, también instituyeron magníficos premios.

«Merece ser resaltada la hermosa actuación del Jurado, constituído por honorables profesionales de la clase veterinaria cubana, que dieron su aporte con el beneplácito de premiados y no premiados. Fué ratificada, así, la experiencia de que no necesitamos de expertos extranjeros para realizar una misión por difícil que sea, cuando en nuestro país hay elementos verdaderamente preparados para su realización como dignísimo ejemplo de nuestra elevada capacidad en ciertos órdenes técnicos y de nuestro amor por el engrandecimiento de las instituciones nacionales.

«Otro factor que dió un sello atractivo y útil a la Feria de Sancti Spíritus, fué el programa de conferencias de divulgación y exposiciones de industrias cubanas que allí se cumplió con el aplauso y entusiasmo de los asistentes. Entre las industrias allí expuestas, descollaba de manera notable la industria sericícola que tanto ha avanzado en la provincia de Santa Clara. Estos exponentes de educación agraria y demostración de progreso industrial, constituyeron un discreto, pero valioso aporte, al éxito de aquel inolvidable acto.

«Los espirituanos deben estar de plácemes. Han obtenido un triunfo que, de ser imitado, le dará en muy corto período de tiempo, un nuevo espíritu de creación y proyectará una nueva corriente de esperanza, a todas las actividades agrícolas de la Nación.

«Creemos que la Secretaría de Agricultura ha cumplido debidamente su deber al colaborar entusiasta y eficazmente con este empeño de los espirituanos. El ingeniero López Castro, comentando el desarrollo de esta Feria, nos dice: «Esperamos que el entusiasmo no decaiga, que cada día sea mayor el interés, para que estas fiestas, repetidas anualmente y mejoradas progresivamente, constituyan un acto de tradición al propio tiempo que una constructiva realización de política agro-pecuaria, que rinda a la región y a Cuba entera, los beneficios de que han sido palpable ejemplo los actos de Sancti Spíritus».

La Feria Ganadera de Guáimaro

En relación con la Feria Ganadera que ha de celebrarse en Guáimaro, Camagüey, durante los días 19, 20 y 21, del presente mes, podemos informar que la misma se subdividirá en las siguientes tres secciones:

Sección ganadera.—Ganado vacuno lechero, ganado vacuno de carne, ganado vacuno de doble propósito, ganado de cerda, ganado caballar, ganado cabría y lanar, especies avícolas.

Sección de agricultura.—Productos hortícolas, tubérculos y raíces, productos gramíneos, productos de fruticultura, especies apícolas y sus productos.

Sección de industrias.—Productos industriales derivados de la ganadería. Productos industriales derivados de la agricultura y apicultura, extranjeros y nacionales. Demás industrias del país.

La Secretaría de Agricultura, en el empeño del Secretario, ingeniero Amadeo López Castro, de impulsar todo cuanto redunde en beneficio del mayor desarrollo de nuestra agricultura y ganadería, ha ofrecido su más decidido concurso para el mayor éxito de la Feria Exposición. Distintos técnicos de la Secretaría concurrirán a la misma para formar parte de los distintos jurados y a la vez para dar conferencias de divulgación agro-pecuarias, las que serán ilustradas con películas de carácter agrícola y ganadero.

También el doctor Ramiro Areces, a nombre de la Comisión de Defensa de la Ganadería Nacional, ha ofrecido el apoyo moral y económico para el mejor éxito de la Feria Exposición Ganadera de Guáimaro.

Según las noticias obtenidas el número de inscripciones es muy superior a la de la Feria celebrada en igual mes del año anterior, por lo que cabe suponer que el éxito habrá de ser también muy superior al de aquella.

Títulos expedidos

El Subsecretario de Agricultura, doctor Gustavo E. Perea, ha firmado los siguientes títulos de marcar ganado, expedidos por el Negociado del Registro Pecuario y Marcas de Ganado:

En la provincia de Santa Clara: a Manuel de Jesús Ercia Fernández, Dionisio M. Pérez, Mario Barreto Cárdenas, Domingo Luis Luis, Juan Gómez, José Pérez Luis, Luisa Domínguez, Eloy García García. En la provincia de Camagüey: a Rafael Torriente Marrero, Enrique Escobar Rodríguez. En la provincia de Oriente: a Ernesto Fernández, Emerenciano González Hernández y Juan Falcón Trujillo.

Guías forestales autorizadas

Por el Departamento de Montes, Minas y Aguas de la Secretaría de Agricultura, han sido autorizadas las siguientes guías forestales: a Israel Reco, Isabel Reco viuda de Zayas, Pedro Hernández Córdova, «Compañía Agrícola Ganadera del Sábalo, S. A.»; «Compañía Territorial de Oriente, S. A.», Virgilio Gumá, «Compañía Azucarera Zaza, S. A.», «Isle of Pine Company», doctor Juan Silva Galán, Luis Quintero, Luis Trujillo, José M. Fernández, Leandro Crespo, L. R. Ipiña Núñez, María Luisa Devesa, Charles Richard Burdford, «Central Violeta Sugar Company».

MUSICA Y MUSICOS

El maestro Yáñez, premiado

Al profesor Buenaventura Yañez, compositor laureado en varios concursos musicales, le ha sido otorgado el premio, consistente en Medalla de Oro, por el Jurado de Música que falló en el concurso celebrado en Santiago de Cuba, para elegir el mejor «Himno a Heredia».

El profesor Yáñez, director desde hace años del Conservatorio Espadero en esta capital, no es la primera vez que recibe semejante galardón. Su «Himno a las Escuelas Cívico Rurales» conquistó el éxito, sobresaliendo en reñido concurso, entre cuarenta y dos compositores.

Como profesor de música, Buenaventura Yáñez está perfectamente acreditado en nuestro medio, habiéndose destacado desde su niñez, por su amor a la música. Yáñez ha dedicado buena parte de su vida a la composición, llevando escritas un buen número de obras para piano, banda y orquesta.

Recientemente publicó un libro de sumo interés en el que figuran cuarenta caciones educacionales y cuatro himnos, dedicados al Kindergarten y primeros grados. Este libro, eminentemente pedagógico, ha sido acogido con entusiasmo por el profesorado cubano ya que resulta de gran utilidad para la enseñanza. Titúlase «Canciones Escolares» y en él ha colaborado la profesora Felicitas de la Torriente, profesora de piano y solfeo, graduada del Conservatorio Espadero.

Felicitamos al maestro Buenaventura Yáñez por su triunfo al escribir el Himno a Heredia.

De la Sociedad Infantil de Bellas Artes

Continúan los preparativos para la primera audición que brindará la Sociedad Infantil de Bellas Artes a sus abonados a la serie de seis grandes audiciones que presentará a su Orquesta de Conciertos bajo la dirección del admirado maestro Pedro Sanjuán. La lista de abonados aumenta por días y muy pronto daremos a conocer los nombres de la Directiva de la SIBA., así como otros interesantes datos sobre la Sociedad.

El abono está abierto en las oficinas de la SIBA., pudiendo solicitarse por el F-3547. Los precios para las seis audiciones, en las que se incluye una ópera, en tres actos, se ha fijado en cinco pesos la luneta y primer balcón y en cuatro pesos el segundo balcón. Los menores de 16 años pagarán solamente tres pesos por su abono, pudiendo obtener la localidad que deseen en luneta o balcones.

Rosita Segovia, la genial danzarina, participará en la primera sesión, así como los coros del Instituto Cívico Militar que tan acertadamente dirige María Muñoz de Quevedo.

Un recital de piano

César Pérez Sentenat, director de la Escuela Normal de Música de La Habana, anuncia la presentación de uno de sus alumnos más aventajados, el joven Bernardo Wolf, en un recital de piano el sábado 6, a las cinco y media de la tarde, en los salones de Pro Arte Muscal.

Bernardo Wolf desde pequeño mostró decidido gusto por la música y fué miembro entusiasta de la Sociedad Infantil de Bellas Artes.

Con Lizzie Morales comenzó sus estudios musicales y más tarde se graduó en piano, bajo la dirección de Laura Rayneri, en el Conservatorio de su nombre.

Después, en 1938 ingresó en la Escuela Normal de Música de La Habana poniéndose bajo la guía experta de Santenat en las clases de Armonía, Repertorio e Interpretación.

En su primer recital, Bernardo Wolf ofrece un programa sumamente interesante, y, Dios sea loado, poco corriente.

Comienza con obras de Paradisi y del Abad Michael Angel Rossi seguidas de un Concerto al Estilo Italiano de J. S. Bach.

Schubert, Chopín y Liszt completan la segunda parte, terminando el programa con varias composiciones de Rachmaninoff y Moussorgsky.

En breve daremos a conocer el programa completo.

Paco Alfonso

Con pena anotamos el encontrarse enfermo de cuidado, el notable guitarrista español Francisco Alfonso, a quien el público de La Habana ha admirado en varias ocasiones.

Alfonso se encuentra desde hace días en la clínica La Inmaculada.

Hacemos votos sinceros por su rápido mejoramiento.

Reno Bolognini dirigirá la Sinfónica

Reno. Bolognini, distinguido violinista, se presentará al público habanero con la Orquesta Sinfónica de La Habana el próximo domingo 7, en el Auditorium.

Bolognini asumirá la dirección de la orquesta, en un programa que entre otras obras figuran la Obertura Oberon de Weber y el poema sinfónico «Romeo y Julieta», de Tachaikowsky.

En breve daremos a conocer todo el programa. Será éste un concierto de grandes atractivos.

Margarita Montero

Margarita Montero, admirada arpista, tan celebrada siempre por sus condiciones técnicas e interpretativas sogresalientes, ha sido contratada para actuar en un concierto, el próximo lunes 8, con la Orquesta Filarmónica de Santiago de Cuba que dirige el distinguido músico cubano Antonio Serret.

Será éste un nuevo triunfo artístico para Margarita.

EL STRIO. DEL TRABAJO SE DISPONE A DESPACHAR LOS EXPEDIENTES EMPANTANADOS

A partir de ahora no despachará los asuntos el Sub, sino el propio doctor Saladrigas. Quiere saber el motivo de que se tomen $80,000 para emplearlos en un hospital

El Secretario interino del Trabajo, doctor Augusto Saladrigas, ha firmado una resolución nombrando miembros de la Comisión Nacional de Salarios Mínimos a los señores doctor Emilio del Real, por los Ferrocarriles de Cuba; doctor Francisco Gómez Díaz, por la Asociación Nacional de Industriales; José Aguirregomezcorta, por la Asociación Nacional de Hacendados; señor Juan B. Roque, por la Asociación de Colonos; señor Juan Sánchez de la Iglesia, por la Federación de Detallistas y el doctor Félix Granados, por la Asociación Nacional de Ganaderos, y el señor Eligio Estrada Blanco, por los patronos tabacaleros.

Han sido ratificados por un año los señores Juan Sánchez García, por la clase obrera de la industria de la Aguja; Angel Muñoz Marnau, por los azucareros; Antonio G. Palacios, por los ferroviarios; José B. Cossío, por las industrias tabacaleras, y el doctor Eugenio de Flamand y Moreno y el ingeniero Benjamín Muñoz Ginarte, en representación de labores técnicas de oficina y de la Secretaría de Agricultura respectivamente.

En estudio el problema ferroviario

El Director General del Trabajo, doctor José Suárez Rivas, ha informado al Secretario del Trabajo de las protestas que vienen haciendo los miembros de la Delegación Dos, de la Hermandad Ferroviaria de Cuba, en representación de esa organización, por la posible supresión de los trenes eléctricos de Güines y el Rincón, según acuerdo adoptado por la empresa, alegando ésta que los ingresos por ese servicio no cubren los gastos que ocasionan. Los obreros y empleados ferroviarios alegan todo lo contrario. El Secretario interino del Trabajo está dedicando algún tiempo al estudio de este problema obrero-patronal.

El presupuesto de Maternidad en poder del Secretario

El doctor Augusto Saladrigas ha recibido de la Junta Central de Salud y Maternidad el presupuesto acordado por ese organismo. En el mismo se crean distintas plazas de técnicos y se aumentan los sueldos progresivamente a varios funcionarios y Delegados.

Conocerá el Secretario el fin de los $80,000 de Maternidad Obrera

El Secretario del Trabajo se propone conocer de la situación por que viene atravesando la Junta Central de Maternidad y la Delegación Provincial de la Habana, así como las del interior, por tener informes que estas últimas se encuentran en estado de quiebra, con perjuicio para los patronos y obreros.

Es propósito del doctor Saladrigas investigar los motivos que ha tenido la Junta Central de Salud y Maternidad, al reclamar le sean situados $80,000.00, en moneda americana, y procedentes de los Bonos de la República, que se encuentren depositados como reservas de ese organismo para adquirir materiales para el Hospital Provincial de Maternidad de la Habana.

Saladrigas se responsabiliza y actúa en la Secretaría del Trabajo

En las últimas horas de la tarde de ayer el Secretario interino del Trabajo, doctor Augusto Saladrigas, ha firmado una resolución disponiendo que todos los expedientes y recursos de patronos y obreros pendientes de resolver, le sean elevados, dejando sin efecto una disposición anterior, que facultaba al Subsecretario del ramo para resolverlos y firmarlos.

Con esta nueva resolución el actual Secretario interino del Trabajo se responsabiliza desde ahora con los problemas que afectan a los patronos y organizaciones proletarias.

Examinadas las telefonistas en Higiene Social

La Dirección de Higiene y Previsión Social de la Secretaría del Trabajo, ha informado que por los Inspectores Médicos del Negociado de Higiene Profesional, han sido examinadas sesenta y ocho telefonistas, todas las cuales están empleadas.

INTOXICACION

En el Segundo Centro de Socorro fué asistida de grave intoxicación Francisca Meneses González, de 20 años y de Lealtad, 710, que sufrió al tomar una medicina, equivocadamente.

PIDE DE VARELA PODERES DE EMERGENCIA.

DUBLIN, enero 3 (AP). El Premier Eamón De Varela pidió a la Dieta irlandesa poderes de emergencia para combatir al Ejército Republicano Irlandés.

FIJARA EL GOBIERNO PRECIOS MAXIMOS DE VENTA A LOS SACOS DE YUTE DE ENVASAR SACOS

Firmado un decreto por el cual se exige a los importadores y vendedores de sacos y a los adquirientes, declaren ahora las cantidades que tienen en existencia o en tránsito

Con motivo de la guerra europea, se ha registrado un alza injustificada en el precio de los sacos de yute destinados a envasar azúcar, lo que ha hecho que las clases afectadas se hayan dirigido al Gobierno en solicitud de medidas que eviten esa anormalidad, recomendando la fijación de precios máximos a ese artículo.

Siendo de imprescindible necesidad el saco de yute para envasar los azúcares, el Gobierno ha decidido hacer una investigación con objeto de obtener los informes y antecedentes oportunos para fijar un precio equitativo que proteja tanto los legítimos intereses de los compradores como los de importarose permitiéndoles una ganancia razonable.

Como se sabe, es facultad del secretario de Comercio estudiar las cuestiones comerciales para resolverlas en la forma más favorable a los intereses del país, así como realizar la fiscalización necesaria, en la extensión debida, de las operaciones mercantiles para garantizar todos los intereses legítimos y dictar las medidas y resoluciones que estime pertinentes para evitar el alza inmotivada de los artículos de primera necesidad, conforme a lo establecido en los Artículos I., IV. y Primera de las Disposiciones Generales de la Ley 165 de 17 de mayo de 1935.

Por todo ello y de acuerdo con el Artículo V. de la Ley de 8 de julio de 1939, que facultó al Ejecutivo de la Nación para dictar cuantas medidas y disposiciones fueren necesarias para evitar el alza en los precios de los artículos de primera necesidad, y en uso de las facultades que le confiere la Ley Constitucional de la República y demás leyes en vigor, el Jefe del Estado, a propuesta del secretario de Comercio, doctor Oscar Bonachea, ha firmado un Decreto cuya parte resolutiva dice así:

PRIMERO: Disponer que dentro del término de diez días hábiles a contar desde la publicación de este Decreto en la Gaceta Oficial, los importadores, representantes de los productos o vendedores extranjeros, radicados o no en el país, así como todo otro adquirente de sacos de yute de cualquier tipo y medida de los destinados a envasar azúcar, deberán presentar al secretario de Comercio, una relación jurada en la que consignarán el número de sacos que hayan recibido o se encuentren depositados en las Aduanas sin realizar la importación y precio pagado por los mismos a partir del día 31 de mayo de 1939, los que estén por recibir del extranjero, ya se encuentren en tránsito o pendientes de embarque, el número de sacos que hayan vendido y precio de venta de los mismos, la entidad o industria que los ha comprado y finalmente, el número de sacos que tengan en existencia.

SEGUNDO: Decursado el término a que se refiere el Apartado anterior, se procederá por este Ejecutivo, con vista de los informes, antecedentes y declaraciones presentadas al secretario de Comercio, a fijar oficialmente los precios máximos de venta a los sacos de yute para envasar azúcar.

TERCERO: A los efectos señalados en la Primera de las Disposiciones Generales de la Ley Orgánica de la Secretaría de Comercio, se declaran artículos de primera necesidad los sacos o envases de cualquier clase importados o que se destienen para exportar azúcar.

CUARTO: El secretario de Comercio queda encargado del cumplimiento de lo que en el presente Decreto se dispone.

Dado en La Habana, Palacio de la Presidencia, a los treinta días del mes de diciembre de mil novecientos treinta y nueve.

Federico Laredo,
Presidente.

Oscar Bonachea,
Secretario de Comercio.

Buscan a un hombre que vino a cambiar billetes por $5,000

Luego de llegar a La Habana desapareció. Preso el que trató de agredir a una joven

En la Policía Judicial compareció la señora María Luisa Bravo Lanuez, de 30 años, vecina de Naranjito, entre Alberto González y Morales, reparto «Los Pinos», denunciando que el día 30 del mes pasado, se presentó en su domicilio su primo Jesús Bravo, indagando si se encontraba allí su padre, José Claro Bravo, vecino de la finca «Soria», en Alquízar, que había salido el día 25 para la Habana con objeto de hacer efectivas dos fracciones de billetes de la Lotería Nacional correspondiente al sorteo de Navidad y que fueran agraciadas con el primer premio.

Como no han tenido noticias suyas y desconocen su paradero, temen le pueda haber ocurrido alguna novedad, dada su edad y la cantidad de dinero que seguramente llevaba en su poder.

El Supervisor Capitán Dr. León Blanco, ha designado al Subinspector Herrera y al Agente David para investigar dónde pueda encontrarse el desaparecido o si ha sido objeto de algún hecho delictuoso.

ROBO EN COMPOSTELA 614

Manuel Morales Mesa, de 33 años, vecino de Compostela 614, denunció en la Policía Judicial que salió de su domicilio dejando todo en completo orden y al regresar notó la desaparición de distintos objetos, además estaba violentado el candado que cierra la puerta de la habitación, ignorando quién sea el autor de la sustracción.

DETENIDO COLON

Hortensia Portela Morales, de 20 años, vecina de Obrapía 517 denunció en la Policía Judicial ante el oficial de guardia Agente Jacinto Hernández Nodarse, que constantemente es amenazada y vejada por José Colón, el cual, al encontrarse con ella en la Manzana de Gómez, trató de agredirla con una navaja barbera.

Comisionados para investigar el hecho los Agentes Teodoro Miró, Salvador García Partagás y Manuel de la Prida Villalba, poco después procedían al arresto del acusado, que negó los cargos, pero en el informe rendido al Juzgado hacen constar que José Colón, de 25 años, vecino de Egido 735, es un sujeto que se encuentra comprendido dentro de los índices de peligrosidad que señala el Código de Defensa Social.

VEHICULOS CIRCULADOS

Por transitar con exceso de velocidad fueron circulados ayer por la policía los vehículos siguientes:

Séptima Estación: ómnibus 417, 262; camión 75062.

Décima Estación: ómnibus 312.

Oncena Estación: 15958.

Décimacuarta Estación: 6000.

COSTARA $120,000 LA PLANTA DE PURIFICACION DE AGUA DE SANTIAGO DE CUBA, CON UN RENDIMIENTO DE UNOS 12 MILLONES DE GALONES CADA 24 HORAS

Por el Negociado de Ingeniería Municipal de la Secretaría de Obras Públicas, se está terminando el proyecto de presupuesto de la Planta de Purificación del Acueducto de Santiago de Cuba.

Dicha Planta será suficiente para la purificación de más de doce millones de galones de agua al día, cantidad que se estima suficiente, una vez terminado el alcantarillado de la capital de Oriente, para las necesidades de la población. El costo de la Planta de Purificación se calcula que ascenderá a unos $120,000.

El tránsito transversal de carreteras

El señor Gregorio González Santana ha solicitado y obtenido de la Secretaría de Obras Públicas, permiso para transitar, provisionalmente con sus carretas, por la carretera de Cumanayagua, en su cruce con el camino real de Arimao, junto al kilómetro 11.

Por el Director General se estudia otra solicitud de los vecinos del barrio de Itabo, término de Madruga, que desean autorización para cruzar transversalmente la carretera Central entre los kilómetros 74 y 75.

Un contrato sometido a estudio

Estudia el Director General de Obras Públicas un contrato celebrado con la Cía. Marmolera de Viñales, para el camino de San Luis, que va a entroncar con la carretera de Pinar del Río a San Juan y Martínez.

Informadas veinte obras de fábricas

Por el Negociado de Caminos y Puentes de la Secretaría de Obras Públicas ha sido informado favorablemente y elevados al señor Secretario, el proyecto adicional para la reconstrucción de veinte obras de fábrica en la carretera de Manzanillo a Bayamo, en el tramo de Yara a Barranca, para facilitar la construcción de esa importante ruta de comunicación, que beneficia a numerosos pueblos orientales y a muchos centrales azucareros ubicados en esa región.

JUZGADO DE GUARDIA

El Juez de Guardia doctor Sánchez Galarraga, asistido del Secretario Judicial doctor Faz y del oficial señor Miró, conoció anoche de los hechos siguientes:

Herido de gravedad

Bárbaro Poey Casañas, vecino de Príncipe 63, se ocasionó una herida de carácter grave en la mano izquierda, al tratar de sacrificar un puerco en la casa Virtudes y Perseverancia y resbalarle el cuchillo que empleaba.

Arrollado casual

Adolfo García Pérez, de 22 años de edad, vecino de Real y Aldecoa, sufrió lesiones de carácter grave, transitando montado en una bicicleta por la esquina de Zapata y G y ser arrollado por el auto chapa oficial 109, que conducía el alistado del Ejército Constitucional Antonio Oviedo Cartaya, que se encuentra a las órdenes del Teniente Coronel Arístides Sosa de Quesada.

Suicidio de un chofer

En la habitación número 5, de la casa Compostela 933, se suicidó anoche, ahorcándose, el chofer Enrique Díaz Carrodeguas, natural de España y de 51 años de edad. En una carta dirigida a las autoridades hace constar que no culpen a nadie de su muerte, sin explicar los motivos de su determinación. También le dirije una misiva al señor Angel Artela, vecino de Tercera número 74, en el Reparto La Sierra, Marianao que por estar cerrada se ignora su contenido.

Herida por su amigo

Irma García González, de 24 años de edad y vecina de Egido 723, transitando por Angeles y Maloja, en unión de su amigo Francisco Pérez Díaz, vecino de Reina 203, fué inesperadamente atacada por un sujeto nombrado Alberto Sierralta Lezcano que armado de una navaja le ocasionó una herida de carácter grave en la mano izquierda, dándose acto seguido a la fuga, motivando la agresión, el haber dado la joven por terminadas, las relaciones que sostenía con el acusado. La policía trata de localizarlo para proceder a su detención.

Menor lesionada

Carmelina Romaín Díaz, de 13 años de edad y vecina de 12 número 353, sufrió lesiones de carácter grave, al caerse cuando patinaba por la esquina de 12 y 21. Fué asistida en el centro de socorro del Vedado.

PINAREÑAS

El baile del «Liceo»

Un acontecimiento sin precedentes. Como hube de anunciar en mis anteriores notas, fué brillante y de grandes magnitudes sociales el baile de despedida de año, celebrado por nuestra culta y prestigiosa institución, el pasado domingo, 31 de diciembre, en honor de su joven y querido presidente, el teniente coronel Manuel Benítez Valdés, Jefe Militar de la provincia de Matanzas, quien acaba de ser reelecto en la máxima dirección de la sociedad liceísta.

Desde las primeras horas de la noche, fué enorme la afluencia de los socios e invitados a tan interesante festival bailable que dejó un recuerdo imborrable y sirvió para llevar a los anales de nuestra historia social un evento que quedará grabado con letras indelebles.

Tal era de magnífico y de hermoso.

Repito que jamás, en mis quince años consecutivos de intensa actividad periodística, tuve oportunidad de admirar un espectáculo de brillantez igual, de tan múltiples motivos de interés y que reuniera en un ambiente tan íntimo, lo más granado y selecto de la sociedad vueltabajera.

Próximamente a las nueve de la noche, acompañado de su gentil y elegante esposa la señora Lolita Ochoa de Benítez, que vestía una rica y bien confeccionada toilette de suprema belleza, hizo su entrada en la sociedad «Liceo» el feliz homenajeado, quien se vió congratulado altamente por sus numerosos compañeros y amigos.

El conjunto musical que con aciertos innegables dirige el inteligente joven Rolando Lluis, tuvo a su cargo la ejecución de los bailables, arrancando de la nutrida concurrencia sinceros aplausos en cada una de las magistrales interpretaciones que hizo del programa seleccionado.

Vibró por doquiera la organización del doctor Arturo de la Torre, el queridísimo director de la criollísima institución de la Avenida de Martí, quien nos tiene acostumbrado a estos grandes triunfos sociales.

Ante la imposibilidad de hacer una reseña completa de todos los asistentes al baile del domingo último al «Liceo», intentaré, sin embargo, algunos nombres. En primer lugar, el presidente de la sociedad, teniente coronel Manuel Benítez Valdés y su interesante esposa Dolores Ochoa Feijóo; el comandante Gabriel Arias y señora; comandante Manuel Castillo y señora; doctor Pedro García Valdés y señora; doctor Luis A. Collado y señora, Honorio Díaz y señora; doctor Tulio Díaz Rivera y señora; Bernardo Arias y señora; Ramón Díaz y señora; doctor Angel Manuel Ferro y señora; Sixto Ferro y señora; Daniel Rodríguez y señora; Ramón Campa y señora; doctor Antonio Fernández Velázquez y señora; doctor Francisco Aguilar y señora; Pablo A. Pérez y señora; Armando Mendive y señora; Ernesto Bernal y señora; doctor Manuel Verde y señora; doctor Arturo de la Torre y señora; doctor Juan Francisco Sánchez y señora; Miguel Bengochea y señora; doctor Elpidio Barrial y señora; Joaquín Rodrigo y señora; doctor Angel F. Gubieda y señora; Guido Baylina y señora; doctor Julio Hernández Arias y señora; doctor Antonio Sobrino y señora; doctor Ernesto Rivero y señora; Manuel Cueto y señora; Abelardo Castellano y señora; Emilio Sabat y señora; doctor Rafael Hernández y señora; doctor Guillermo Boué y señora; doctor Francisco Sarmiento y señora; José D. Tabares y señora; Pablo Cuevas y señora; Pablo Pérez y señora; Rafael Caitoy y señora; Rafael Herryman y señora; José M. Aguirreureta y señora.

Un grupo de hermosas parejas encabezado por el doctor Fermín Ferro y «Chamby» Sánchez, siempre tan graciosa e interesante.

Aldo Ferro y Celia García Valdés.

Raúl Fornaguera y Clara Berta Cano, Rodolfo Ferro y Sarita Arias, Noel Ferro e Isabelita Besú, Ramón Rodríguez y Cuquita Acosta, Eduardo Rodríguez y Dulcita Hernández Arias, Armando Ruiz y Mirtha Arias, Bernardo Arias y Elsita de la Maza, «Choló» Gutiérrez y «Nelita» Llamazares.

Lucas Lamadrid y Cuca Fors.

Oscar Carvajal y Bebita Caiñas.

Manuel Perdomo e Hilda Díaz, Agustín Hallowoot y Margot Cardentey, Mario Ochoa y la encantadora rubita de belleza sin igual Emilita Barrial Quintero, flor de delicado perfume que tanto brilla en nuestros círculos sociales.

Rafael Caiñas y Aida Pérez, Antonio Talledo y Emma Prado, Reynaldo Baylina y Olga Aguirreureta, Ovidio Baylina y «Tera» Genó, Reynaldo Portilla y Lilión Cañal, José A. Dios Ortega y Estela Ruiz, Ana Grimal viuda de Armenteros.

El doctor Efrem Fernández Gubieta y Dorita Collado, la bella y simpática damita de múltiples encantos.

«Quiquín» García Muñoz y María A. Cueto.

Majestuoso por todos conceptos, resultó el baile que ofreció a su distinguido presidente la sociedad «Liceo», el pasado domingo, con motivo de la despedida del año y la víspera de San Manuel.

Gratos, muy gratos recuerdos deja esa fiesta que tuvo como amplio marco el inmenso hall de la liceística institución.

Omisiones

Siempre lamentables.

Al referirme ayer a la festividad de San Manuel, olvidé citar los nombres de muchos amigos que viven ligados por grandes afectos personales a este modesto cronista.

Recuerdo en primer lugar, al laborioso Representante a la Cámara y rico hombre de negocios, señor Manuel Pérez Galán, llamado a ocupar los mayores sitiales dentro de la política vueltabajera, por sus grandes simpatías y sus muchas virtudes como hombre público, entre las que resaltan su inquebrantable lealtad y sus propósitos generosos. En tan señalado día para él como fué el pasado lunes, tuvo cientos de mensajes de cordial felicitación de correligionarios y amigos y en su bella residencia campestre de Villa Roja, tuvo visitas constantes de la sociedad artemiseña que le rendía así tributo de admiración y gratitud a uno de sus hijos más constructivos y de mejores iniciativas de estos últimos años.

Para el querido «Manín» tiene el cronista en esta oportunidad sus votos fervientes porque cada año pueda ser objeto de homenajes tan sinceros y espontáneos y siga disfrutando del cariño de su pueblo.

También quiero recordar a un industrial todo corazón y buenos deseos: Don Manuel Galdo Mariño, feliz propietario del central «Niágara», de Consolación del Norte, donde su nombre es nuncio de bien y de generales simpatías. Al saludarle por este medio, hago extensiva esa salutación a su simpático hijo Gustavo y a todos los suyos.

Y de esta manera, dejo para mañana, la reseña de numerosas notas que por la falta de espacio no puedo insertar ahora.

Guillermo RODRIGUEZ.

SANIDAD MODIFICARA DOS IMPORTANTES ARTICULOS DEL REGLAMENTO DE LA LECHE

Se refieren al tenor bacteriano del producto y a las gráficas oficiales que se colocan en las plantas de pasteurizar. Una señora mordida por un gato. Planos de casas aprobado

Previos informes rendidos por la Inspección General del Abasto de Leche y la Comisión Técnica Nacional de Leche, posiblemente el secretario de Sanidad y Beneficencia, doctor Juan de Moya, llevará a la firma del señor Presidente de la República un Decreto modificando los artículos 135 y 85 del vigente Reglamento del Abasto de Leche y Productos Derivados.

Consiste la modificación del primero de dichos artículos en que si el resultado del análisis de una muestra de leche arrojase un tenor bacteriano superior al que corresponda al tipo analizado, debe notificarse la infracción, al interesado, así como investigar si el exceso del tenor bacteriano constituye o no un delito contra la salud pública y caso de comprobarse, retirarle la Licencia Sanitaria al abastecedor y comunicarlo oficialmente a los Tribunales de Justicia. Finalmente se aclara que caso de no comprobarse el último extremo, no procederá a sanción.

Respecto al artículo 85 del propio Reglamento, por el mismo se consigna que por la Secretaría de Sanidad y Beneficencia—Negociado de Abasto de Leche—se habilitará las gráficas que deben colocarse en los termómetros automáticos en las plantas de pasteurizar leche de vaca, fijándosele la fecha, sello oficial y firma del inspector, así como los días en que deben ser utilizados.

Creen nuestras autoridades sanitarias que con estas modificaciones y otras que más adelante serán introducidas en el Reglamento del Abasto de Leche, se podrá garantizar al público ese alimento que consume y paga.

Proyectos de construcciones

Han sido aprobados por la Dirección de Ingeniería Sanitaria Nacional los siguientes planos y memorias para la construcción de casas: en la calle Prado y Alemán, Santa Clara, de la señora Angela Yera de Cruz; en Berenguer e Ignacio Pons, Santa Clara, de Manuel Cárdenas; en Gómez e Independencia, Santa Clara, del señor Rogelio Ramos Acosta; y, en Monte Christi y General Gómez, para fábrica de fideos, en Artemisa, de Carvajal y Compañía.

Mordidos por gatos y perros

Han sido lesionados por perros sospechosos de padecer de rabia, Teresa Barroso, de Guanabacoa; y, Mercedes Valdés Moré, de Regla; y, por un gato la señora Enriqueta Hernández Castillo, de 40 años, vecina de Sitios 160, habitación 5.

Clausura de un curso de especialización

Bajo la presidencia del secretario de Sanidad, se procedió ayer, en el Salón de Actos del Hospital «Nuestra Señora de las Mercedes», la clausura del Curso de Especialización y asistencia de los Niños, ofrecido por un grupo de profesores a 48 enfermeras graduadas, bajo los auspicios del decano de la Facultad de Medicina, doctor Angel Arturo Aballí, enfermeras que serán utilizadas en los servicios del nuevo hospital de Tuberculosis Infantil que próximamente será inaugurado en la Loma de San Juan, en Arroyo Naranjo, frente al sanatorio La Esperanza.

Durante el acto de ayer se les hizo entrega a las enfermeras del Diploma de Capacidad del Servicio de Higiene Infantil de la Secretaría de Sanidad desde hace muchos años.

Juntamente con el doctor Moya ocuparon asiento en la presidencia del acto el profesor Aballí, el teniente coronel Despaigne, el comandante médico Eduardo García Porraspita, el capitán Mencía, el director del Hospital Infantil doctor Valdés Díaz y otros médicos.

Después de abierto el acto por el doctor Aballí que agradeció la cooperación prestada por el Consejo Nacional de Tuberculosis, lo hizo la enfermera Josefina Gallardo en nombre de sus compañeras, agradeciendo la enseñanza que se les había ofrecido durante el curso.

La concurrencia fué obsequiada con un buffet.

Informe sobre los cadáveres que proceden del extranjero

El doctor Hugo González, jefe del Negociado de Inspección Médica de La Habana, ha recibido un informe del doctor Enrique Madan, inspector delegado en el Cementerio de Colón, en el que consigna haber observado, con frecuencia, que estan llegando a esta capital cadáveres procedentes de los Estados Unidos de Norteamérica sin cumplirse los requisitos de Ley, tales como sarcófago con doble caja de zing y de madera ,etc.

Por tanto, sugiere el informante, que por la Cancillería se llame la atención a nuestros cónsules en Norteamérica, a fin de que «presencien los cierres de las referidas cajas dobles, exigiendo el cumplimiento de las leyes internacionales sanitarias, al igual que lo hace, en La Habana, el cónsul de aquel país.

Enterado del caso el doctor Agostini, jefe local de Sanidad de La Habana, ha ordenado al doctor Hugo González opine sobre el particular para, en definitiva, trasladar el expediente a la superioridad y que por el secretario del Ramo se hagan las gestiones pertinentes cerca de la Cancillería Cubana.

Nuevo pabellón en Mazorra

Ha sido informado el secretario de Sanidad, doctor Moya, por el capitán médico Oscar Figarola e Infante, supervisor del hospital de Dementes de Cuba (Mazorra), haber quedado inaugurado el pabellón para mujeres «Isabel Walker», de reciente construcción, con capacidad para 123 camas.

Igualmente informó el citado militar que para fines de febrero entrante quedarán terminadas las obras de construcción de la cocina y comedor del hospital de Mazorra.

M.E.C.D. 2016

LA CANCILLERIA PUBLICA UN "LIBRO BLANCO" SOBRE LA RECLAMACION DEL GENERAL ORUE MIRONES

FRACASARON LAS GESTIONES DIPLOMATICAS REALIZADAS CERCA DEL GOBIERNO PERUANO

En ese volumen, la Cancillería ha logrado mantener las cordiales relaciones con el país hermano, eliminando dureza en los términos, pero defendiendo a los herederos

DICHA RECLAMACION INICIADA EN EL AÑO 1927 POR EL ESTADO CUBANO, ES DE SEIS MILLONES DE PESOS

La Secretaría de Estado dió a conocer ayer el «Libro Blanco» que contiene la correspondencia diplomática cruzada entre las Cancillerías de la República de Cuba y la Comisión Permanente de Washington en relación con la reclamación interpuesta al Gobierno de la República peruana «por denegación de Justicia, en perjuicio de ciudadanos cubanos».

En el «Libro Blanco» de referencia aparecen los textos de los Tratados multilaterales interamericanos que amparan la tesis que sustenta la Cancillería cubana y la Doctrina expuesta sobre esta controversia por los internacionalistas extranjeros Charles de Visscher, Alwyn Freeman y Ricardo J. Alfaro.

Cuando se inició el problema

Al comienzo del libro, después de un preámbulo sobre el contenido del mismo, aparece el decreto presidencial de fecha 8 de febrero de 1936, firmado por el entonces Presidente de la República, señor José A. Barnet, siendo Secretario interino de Estado el Ingeniero Jorge L. Echarte, en el cual se expone que «Desde el año mil novecientos veinte y ocho existe una grave controversia de orden jurídico entre la Repúblisa de Cuba y la del Perú, determinado por la persistente negativa del Gobierno de esta última nación a solucionar, y aún a someter a arbitraje la cuestión planteada por denegación de justicia de sus Tribunales, en perjuicio de ciudadanos cubanos con motivo de la reclamación de la herencia del General de Brigada del Ejército Libertador del Perú, Don Domingo de Orúe y Mirones, habiendo en consecuencia fracasado las negociaciones diplomáticas que para obtener una u otra finalidad tuvo de iniciar y proseguir el Gobierno de Cuba.»

La Embajada del Perú en Washington

El tercer documento del «Libro Blanco» es una nota de la Embajada del Perú en Washington, fecha 7 de abril de 1936, dirigida a los miembros de la Comisión Permanente de Washington—a los que está sometida actualmente la solución de este asunto—en el cual se reconoce que «efectivamente, según aparece en la propia relación contenida en la nota de la Legación de Cuba en Lima a mi Gobierno, de 28 de enero de 1927, cuya publicación inicia el Libro Azul que se me ha acompañado, interpusieron el 22 de junio de 1913, presentados por el doctor Eugenio Cantero Herrera ,designado ahora por Cuba como personero ante la Comisión Investigadora, una demanda ante los Tribunales del Perú reclamando la parte que creía corresponderles en la herencia de General don Domingo de Orúe y Mirones».

Para informar a la opinión pública

En el preámbulo del «Libro Blanco» publicado por la Secretaría de Estado, después de exponerse que este «tiende a ilustrar a la opinión pública internacional americana con respecto a la ya larga y azarosa cuestión», se dice textualmente lo siguiente:»

«El estado en que se encuentra esta reclamación impone la más amplia difusión de todos sus antecedentes esenciales, la exposición de sus distintas fases, así como la presentación de los documentos diplomáticos que contienen las doctrinas en que uno y otro Gobierno han basado sus divergentes puntos de vista, considerando necesario la Cancillería cubana que se conozca su actuación diplomática, encaminada especialmente a la acertada interpretación de los tratados para que sea cada día más justa y provechosa la convivencia internacional, y evitar, en lo posible, que las actuales diferencias de criterio sobre aspectos fundamentales del problema, se transformen, en un próximo futuro, en onojosas situaciones diplomáticas en merma de las cordiales relaciones que siempre han existido con el gobierno del Perú y que el Gobierno de Cuba sería el primero en lamentar.»

Documentos oficiales

El «Libro Blanco» lanzado a la opinión pública americana por nuestra Secretaría de Estado, se limita a la publicación de textos oficiales y cuando sale de esta materia, demuestra su contenido un amplio y sereno espíritu de cordialidad hacia el gobierno y pueblo del Perú, evitando todo aquello que pudiera interpretarse como capaz de provocar una situación que lastimara las buenas relaciones existentes entre las dos naciones hermanas.

En este deseo de «alta política de cordialidad» ha tenido especial interés el Canciller doctor Campa, quien ha revisado personalmente el material que había de ser insertado en el «Libro Blanco» para que no apareciera en el mismo la menor cosa que pudiera afectar las buenas y cordiales relaciones existentes entre el Perú y Cuba.

Quinientos herederos

Por otra parte, no hay que olvidar que la Secretaría de Estado se ha visto obligada a la publicación de este asunto, ya que en el mismo juegan intereses de particulares que con todo derecho se han dirigido a la Secretaría de Estado en demanda de lo que ellos estiman justicia para lograr lo que legítimamente les jertenece. Y ya en este aspecto de la cuestión, una de las personas interesadas y herederos del general peruano Orúe, nos ha dicho esta mañana en la Secretaría de Estado que en Cuba hay unos quinientos herederos y que la ascendencia de la herencia era en 1927 de seis millones de dólares, elevándose actualmente por mayor valor de la propiedad y los intereses acumulados a una más alta cantidad.

Estímase que este «Libro Blanco» demuestra la capacidad y buenos deseos de nuestra Cancillería, ya que complaciendo los intereses particulares de ciudadanos cubanos ha sabido plantear la cuestión ante la opinión pública americana, sin lastimar sus relaciones con el Perú, actualmente muy íntimas y cordiales.

El decano de Derecho solicita sillas para las aulas, pues muchos alumnos tienen que asistir a las clases de pie

Designados dos profesores de Medicina para formar parte del Consejo de Dirección del Hospital «Calixto García». Filosofía y Letras designará hoy un Tribunal de Oposiciones

El decano de la escuela de Derecho, doctor Guillermo Portela, se ha dirigido a las autoridades universitarias interesando un crédito para adquirir cie nsillas de paleta para el edificio «José Antonio González Lanuza».

Las sillas con que se cuenta en el edificio no son suficientes para brindar las clases.

Son numerosos los alumnos que últimamente venían escuchando lde pie las clases.

El Consejo Económico considerará la solicitud en una próxima reunión.

Designados los que han de dirigir el Hospital C. García

Han sido designados por la facultad de Medicina los doctores Vicente Pardo Castelló y José Domínguez Freyre para que la representen en el Consejo de Dirección del hospital Calixto García.

El secretario de Sanidad debe designar otros dos profesores de la facultad para que en unión de los anteriores y del director del centroü formen dicho consejo.

El director del hospital deberá presidir ese organismo.

Un mensaje de Albisu Campos

El comité ejecutivo de la Federación Nacional de Estudiantes ha recibido según nos informan un mensaje del líder nacionalista portorriqueño Albisu Campos.

En el mismo hace votos por la libertad total de los pueblos de América.

En mensaje según nos comunican, lo ha enviado desde su prisión de Atlanta.

Elevarán informes a Educación

El comité Ejecutivo de la Confederación Nacional de Estudiantes ha recibido un informe de los alumnos del Instituto de Holguín, donde relacnonan las necesidades que experimentan.

Dicho informe será trasladado al Secretario de Educación, doctor Cleto A. Guzmán.

Se reunirá la facultad de Filosofía y Letras

La facultad de Filosofía y Letras habrá de celebrar sesión hoy, a las once de la mañana, para designar el tribunal que presidirá los ejercicios de oposición a la plaza de profesor auxiliar de Griego.

Se ha presentado como aspirante a esa plaza la doctora Nantiles León.

A NUESTROS SUSCRIPTORES

Las circunstancias nos obligan a suspender el servicio que hasta ahora hemos venido brindando a nuestros suscriptores, permitiéndoles recibir diariamente el gran diario de la tarde **Avance** por sólo un aumento de $0.20 en el precio de la suscripción mensual del DIARIO DE LA MARINA.

Nos fuerza a tomar tal medida, el sinnúmero de quejas recibidas, formuladas por miles de nuestros suscriptores, quienes estiman que debían recibir, junto con los ejemplares de **Avance**, «El sobre de la sorpresa» que el colega distribuye entre sus lectores que lo adquieren directamente de los vendedores, deseo que nos resulta imposible de satisfacer por razones obvias, ya que el suscriptor del DIARIO DE LA MARINA ha venido recibiendo veintiséis ejemplares de **Avance** todos los meses por VEINTE CENTAVOS, cuando su valor de venta en la calle asciende a SETENTA Y OCHO CENTAVOS. El sacrificio económico que ello significa pone fuera de nuestro alcance hacer otro mayor, como el de compensar a la Empresa de **Avance** del gasto que origina distribuir sobres de la sorpresa a los suscriptores del DIARIO DE LA MARINA.

Los suscriptores que hayan pagado por adelantado ambas suscripciones, recibirán sin pérdida de tiempo las cantidades percibidas, o les serán abonadas en cuenta, según sus deseos.

Sépanlo así nuestros suscriptores.

Desde el día 1 de enero dejaremos de servirle **Avance**.

Y excusen, en gracia a las razones expuestas, el que les privemos de los beneficios hasta ahora brindados con las suscripciones combinadas del DIARIO DE LA MARINA y **Avance**.

DIARIO DE LA MARINA, S. A.

El primer Congreso Eucarístico inició anoche sus tareas

Hoy llegarán a Cienfuegos Mons. Caruana y otras altas dignidades de la Iglesia

CIENFUEGOS, enero 3. DIARIO. Habana. (Por Telégrafo).—Con la asistencia de millares de fieles que llenaron las amplias naves de la Iglesia Catedral, en su mayoría católicos que llegaron de otros lugares de la Isla, quedó inaugurado esta noche el primer Congreso Eucarístico Diocesano.

Fué pronunciado un magistral discurso de apertura por el señor Obispo de Cienfuegos, Monseñor Eduardo Martínez Dalmau; también habló en nombre del Comité Central Organizador el culto joven Pedro A. Vidal.

Esta ciudad ha sido adornada con cortinajes y arcos y las fachadas de las casas han sido engalanadas con banderas cubanas y de la Iglesia Católica Romana.

Los actos reservados para el día de mañana, cuatro, revestirán una extraordinaria magnificencia.

A juzgar porque es el primer Congreso Vicaristico que se celebra en Cuba, mañana a primera hora se espera al Nuncio Apostólico, Monseñor Caruana; al Arzobispo, Monseñor Zubizarreta y a los Obispos Monseñor Pérez Serantes y Monseñor Martí Villaverde, así como a los dignatarios de todas las uniones de los Caballeros Católicos de Cuba.

Por la ruta de la carretera y por el ferrocarril están afluyendo a esta ciudad centenares de fieles.—**Obdulio A. García**, corresponsal.

ARROLLADO

Carolina García Lameiro, de Mercaderes 16, condujo al Primer Centro de Socorro a su hijo Neri Servando Roca, de 12 años, siendo asistido de lesiones menos graves, que se causó en Mercaderes y Empedrado, al ser alcanzado por un auto.

Se crea por un decreto presidencial la Escuela Profesoral de Esgrima que expedirá los certificados oportunos

Tendrá a su cargo la preparación del profesorado de dicha disciplina. Los establecimientos docentes oficiales y privados, quedarán sometidos a las reglas que se dicten

Ha sido creada la Escuela Profesoral de Esgrima, como organismo adjunto al Instituto Nacional de Educación Física.

De esta manera, según se expresa en el decreto presidencial que ha sido dictado, a propuesta del doctor Cleto A. Guzmán, nuestra máxima autoridad educacional, se atenderá a la preparación profesoral de las personas llamadas a impartir la enseñanza de la esgrima en Cuba.

La escuela será reglamentada por la Dirección Nacional de Esgrima e iniciará su funcionamiento conjuntamente con el Instituto Nacional de Educación Física.

Para desempeñar la Dirección Nacional de Esgrima se ha designado, por otro decreto presidencial, al señor Fernando Alonso Mazas, profesor de Educación Física de la Escuela Técnica Industrial «Fundación Rosalía Abreu», que la atenderá, en comisión, hasta que dicha plaza se incluya en el presupuesto de la Secretaría de Educación, pues entonces pasará a desempeñarla en propiedad.

La enseñanza de la Esgrima, así como su inspección y demás aspectos técnicos de la misma, según consigna el decreto que crea la Escuela Profesoral de Esgrima, no podrán ser ejercidos en el país sino por personas debidamente habilitadas mediante títulos expedidos por la citada Escuela o por cualquier organismo que la sustituya, o que estén e posesión de los certificados de profesor de Esgrima que se detallan en las disposiciones transitorias.

Las personas que posean títulos expedidos en el extranjero y que deseen ejercer tendrán que realizar los ejercicios de reválida correspondientes.

En lo docente se deberán cumplir las prescripciones de la Dirección Nacional de Esgrima, y los establecimientos oficiales o privados, expresamente dedicados a la enseñanza de cualesquiera de los aspectos o ramas de la Esgrima o que la comprendan entre sus enseñanzas, tendrán que proveerse de la debida autorización de la Dirección Nacional para continuar sus actividades en la materia.

Para expedir dicha autorización se tendrá en cuenta la disciplina, el profesorado, el plan racional de enseñanza, el local y las condiciones higiénicas, y los establecimientos de enseñanza quedarán sometidos a la inspección técnica de la Dirección Nacional de Esgrima.

En las disposiciones transitorias se crea un organismo de carácter técnico, honorario, denominado Comisión Normalizadora de Esgrima, integrada por el Director Nacional de Educación Física, que será su presidente, por el Director Nacional de Esgrima y por tres personas más, de reconocida competencia, designados por los dos funcionarios aludidos entre aquellas que lleven más de diez años dedicadas a la enseñanza de la Esgrima en Cuba y que posean el total de los requisitos que se exigen en el decreto.

Dicha comisión tendrá por finalidad la resolución de los expedientes de legalización profesoral, sometidos a su consideración por el Director Nacional de Esgrima, dentro de un plazo no mayor de 120 días.

Los certificados de profesor de Esgrima serán visados por el Secretario de Educación.

La Dirección Nacional de Esgrima fijará un plazo improrrogable de sesenta días para que dentro de él puedan acreditar cumplidamente su competencia, ante la Comisión Normalizadora de Esgrima, las personas que profesan la Esgrima en Cuba.

Se exceptúa de la tramitación que se señala en el decreto a los cubanos que, en fecha anterior a la vigencia del decreto indicado, hayan resultado triunfantes en o menos de diez torneos individuales de Esgrima, de carácter internacional y hayan ejercido la enseñanza de la Esgrima, en comisión del servicio, en organismos oficiales.

Mientras los Institutos de Segunda Enseñanza u otros centros docentes oficiales carezcan del personal adecuado para la enseñanza de la Esgrima, la Dirección Nacional podrá autorizar, con carácter transitorio, nombramientos de auxiliares de Esgrima.

Exhibición de pinturas de Valderrama

En el Museo Nacional de Washington tuvo lugar recientemente la inauguración de la exhibición de pinturas del artista cubano, doctor Esteban Valderrama.

El acto revistió gran lucimiento, asistiendo al mismo una nutrida representación del Cuerpo Diplomático Extranjero, representado por los embajadores de México, Brasil y Venezuela y los ministros de Guatemala, Honduras, El Salvador, Costa Rica; los consejeros de Panamá, Bolivia y otros diplomáticos.

El Embajador de Cuba, doctor Pedro Martínez Fraga, pronunció un discurso de presentación del pintor cubano, haciendo resaltar sus méritos de artista. Le contestó el doctor Leo S. Rowe, director de la Unión Panamericana, expresando su complacencia por la contribución que, con la exhibición de sus obras, hacía el doctor Valderrama al intercambio cultural entre los Estados Unidos y Cuba.

La colección presentada causó excelente impresión entre los concurrentes a la exposición, apareciendo en la prensa de Washington comentarios muy elogiosos para nuestro artista.

Se considera la declaración hecha en Panamá bien intencionada pero no ajustada a la política internacional

El Contralmirante Yates opina que no hay potencia naval ni combinación de potencias capaces de hacer cumplir dicho acuerdo en una zona tan vasta como la que fué estipulada

(De nuestra redacción en Nueva York).

NUEVA YORK, Enero 1. (Exclusivo).—Cuando los estados americanos acordaron en Panamá declarar neutral una zona de 300 millas fuera de las costas del continente, casi toda la prensa de Estados Unidos se unió a los expertos navales y militares para considerar la idea como el producto de mentes bien intencionadas pero desconocedoras de los problemas que podrían ocasionar.

El Contra Almirante Kates Stirling Jr., oficial retirado de la escuadra de Estados Unidos, declaró entonces que no había potencia naval ni combinación de potencias capaces de poner en vigor una zona tan vasta. Después de lo ocurrido en la costa de Montevideo, el Presidente de Panamá envió una protesta a Alemania y la Gran Bretaña. Los diarios ingleses, en sus editoriales, dijeron que la idea era excelente y que si los países americanos pudiesen poner en vigor la medida, ello relevaría a docenas de barcos de guerra ingleses de las patrullas del continente.

Dieron a entender así los diarios ingleses que si los estados del continente americano tuviesen escuadras que vigilasen la zona de 300 millas de modo que ni submarinos ni buques de guerra beligerantes visitasen esas aguas, el comercio marítimo inglés y francés podría navegar con amplia libertad por esas aguas sin la necesidad de convoyes navales que protegiesen a sus barcos contra posibles ataques de buques enemigos.

El combate de Montevideo demostró, que siete barcos ingleses habían sido hundidos por un solo acorazado alemán que estaba de guardia en la zona prohibida por Panamá, y que sin la presencia de tres cruceros ingleses cerca de la costa del Brasil, un barco francés de pasajeros —el Formosa—, también hubiera sido destruído impunemente, con posibles pérdidas de vidas.

Walter Lipmann, en el diario republicano "New York Herald Tribune", cree que la declaración de Panamá se debió a ineptitud de los funcionarios norteamericanos. "Si alguna vez —dice el erudito observador citado— hubo un ejemplo de que la mano izquierda no sabía lo que hacía la derecha, ello fué al acordarse esta Declaración de Panamá'.

Hace presente luego Lipmann que la Ley de Neutralidad adoptada por el Congreso americano tuvo en cuenta toda posibilidad de incidentes que pudieran perturbar la paz americana y que dicha ley ha servido este objetivo a la maravilla. "Hasta ahora —agrega— aunque la guerra en el mar ha sido violenta, ningún barco americano ha sido hundido. No se ha perdido ni una sola vida americana. Nada ha sucedido que haya creado ni siquiera una dificultad diplomática. Sin embargo, en esta Declaración de Panamá tenemos, en nombre de una llamada zona de seguridad, un abandono del principio de la ley de neutralidad y nos hemos comprometido a un principio totalmente distinto, a uno que carece de fundamento en el derecho internacional, y que ninguna república del continente puede poner en vigor. Es un principio que compromete a Estados Unidos y trae la amenaza de embrollarlo con ambas partes peligrantes.

"En lugar de adherirnos al principio de ventas al contado con embarques en naves de los compradores, la Declaración de Panamá nos obliga a enviar nuestros buques de guerra y nuestros aeroplanos sobre millares de millas de mar abierto, en busca de riesgos injustificados, y a pretender reglamentar en detalle minucioso las actividades de las escuadras de tres grandes potencias.

"La protesta hecha el sábado pasado por las 21 repúblicas del continente es una demostración de que en lugar de crearse una zona de seguridad, estamos encaminados a crear una zona de perturbaciones y embrollos con países beligerantes. Las Repúblicas Americanas anuncian que impedirán a los barcos beligerantes aprovisionarse o reparar sus averías en los puertos americanos cuando tales barcos hayan cometido actos beligerantes en la zona de seguridad.

"Esto quiere decir que si un barco de guerra inglés, francés o alemán llega a algún puerto a tomar combustible, o a reparar averías, el gobierno de esa nación particular tiene que decidir si dicho barco estuvo empeñado en un acto de beligerancia. Uruguay o la Argentina tendrían que decidir si el barco en cuestión, que pudiera haber estado en alta mar durante tres meses, ha cometido algún acto de violencia en algún lugar entre Terranova y el Cabo de Hornos.

"Esto es absolutamente imposible. Porque cómo va a probar el Uruguay, por ejemplo, que un barco como el Graf Spee estaba empeñado en actos de violencia dentro de la zona de seguridad en el tiempo que llevaba en alta mar. Si las escuadras de la Gran Bretaña y de Francia no pudieron hallar al Graf Spee en cien días de busca, ¿cómo iba a saber el Uruguay, sin escuadra propia, dónde estaba?

"El Capitán Langsdorff confesó que había hundido a 50.000 toneladas de barcos; pero de otro modo, ¿cómo se hubiera sabido? Debido a un accidente algunos oficiales del Uruguay vieron la acción naval con el Graf Spee; pero ningún gobierno americano conoce todavía los hechos ni tiene medios de llegar a saberlos. La opinión oficial en el Uruguay podrá creer, según dicen los corresponsales, que el Spee estaba escaso de combustible y que el Tacoma había salido a abastecerlo, o que el Ussukuma había salido a llevarle municiones o que el Formosa llevara armas para la escuadra argentina y tal vez la opinión oficial del Uruguay esté acertada. Pero, ¿quién lo sabe?

"No había observadores oficiales del Uruguay a bordo del Graf Spee, ni del Exeter, ni del Tacoma, ni del Ussukuma ni del Formosa. Sin embargo, la política anunciada en Panamá requiere que el Gobierno del Uruguay castigue a alguien por algo que no fué visto por ningún uruguayo, que no ha sido definido por ningún uruguayo y que no puede ser probado por ningún uruguayo.

"Aún más, ¿qué país americano tiene barcos a la mano para hacer frente a los otros Graf Spee que pudieran violar la zona de seguridad? Que va a hacer Estados Unidos contra las grandes potencias europeas para castigar un pecado que es improbable y que sólo se basa en lo que haya pensado que pudo haber sucedido algún dignatario de algún paisito suramericano. Vamos a poner nuestra escuadra en peligro y a arriesgarnos a una guerra contra una o más potencias grandes porque a algún oficial suramericano se le ha ocurrido que algún buque extranjero estuvo empeñado en actos de violencia? ".

Un mensaje del frente informa de los 400 tanques rusos y 150 aviones destruídos en cinco semanas de lucha

Dice también que los grandes cañones rusos que se hallan consagrados al bombardeo ininterrumpido de Viipuri, causan poco daño a la población y sólo algunas casas padecieron

NUEVA YORK, enero 3. (Exclusivo).—Walter Kerr, telegrafía hoy del frente finlandés al «Herald Tribune» sobre los cuatrocientos tanques rusos y los ciento cincuenta cazas que han sido destruídos por los finlandeses en las cinco semanas de guerra con Rusia.

«El Boletín oficial dando cuenta de lo alcanzado hasta ahora —refiere Kerr— «fué publicado mientras el frente en el istmo de Karelia se tomaban por segunda vez las cosas en calma. El remolino de nieve que ha estado azotando a toda la comarca ha imposibilitado las actividades militares en esta zona.

«Ni siquiera las grandes baterías navales conque los rusos castigan a Viipuri desde una distancia de 40 kilómetros fueron oídas. Al visitar a Viipuri hoy, me di cuenta de que los cañones de veinte cms., rusos han hecho muy poco daño. Unas cuantas personas han muerto o han sido heridas y algunas casas han sido destruídas; pero ningún centro de importancia militar ha sido tocado.

«El caso es que esos enormes proyectiles pueden hacer muy escaso daño en esta zona. 70.000 hombres, mujeres y niños, de una población total de 84.000 han sido mudados y son pocos los soldados de guarnición aquí.

«Según los mejores informes, son cinco los cañones grandes rusos que bombardean este lugar. Se cree que son disparados en un ángulo distinto cada día y que están en algún punto del ferrocarril entre Viipuri y Leningrado, entre los pueblos de Berkjarvia y Lounataoki. Siempre son disparados en la misma forma, pero recientemente sólo tres o cuatro cañones son usados. Los proyectiles caen en intervalos de cuatro segundos. Luego hay una pausa de 40 minutos y el bombardeo se reanuda.

«Pero si el daño material ha sido escaso, y si la población civil está lejos, estos proyectiles le llevan una ventaja a las bombas aéreas. Estos estallan siempre. Esta tarde ví seis bombas aéreas, tres de a 50 kilos y tres de a 100 kilos caer y enterrarse en la tierra sin estallar ni hacer daño.

«Se había creído que los rusos habían dejado en paz a esta ciudad; pero anoche dispararon otra salva de cinco cañonazos. El último bombardeo había sido la víspera de año nuevo. He aquí como han sido disparados esos cañones:

«Diez el 23 de diciembre; tres el 24; 17 el 25; 16 el 26; 4 el 27; 1 el 28; 5 el 29; ninguno el 30; 21 el 31 y 5 el 2 de enero. En los primeros días el fuego era como a las diez de la noche. Luego fué por la mañana y más tarde por al atardecer y el último por la noche'.

Un ex espía alemán se confesó autor de un audaz plan

Fraguó la destrucción de unos muelles en Jersey City, antes de entrar EE. UU. en la guerra

NUEVA YORK, enero 3. (AP).—El «New York Times» dice hoy en un despacho especial de Londres que el capitán Franz von Rintelen, ex agente secreto alemán, ha declarado en una entrevista, que fraguó la explosión de Black Tom que sacudió a Jersey City, poco antes de la entrada de los Estados Unidos en la guerra mundial.

Según el despacho Rintelen declaró que tuvo el propósito de volar los muelles del ferrocarril Lehigh Valley en Jersey City, pero que la destrucción de la planta de Kingsland no había entrado en sus planes.

La explosión ocurrió después que Rintelen salió de los Estados para Alemania y de ser hecho prisionero de guerra por los ingleses.

Contraria a cierto acuerdo la entidad de los industriales

Consideran inconveniente la forma en que se anuncia el reparto de los «dólares»

La Asociación Nacional de Industriales nos remite unas declaraciones en relación con el acuerdo anunciado sobre la distribución de la moneda americana depositada en el Fondo de Estabilización.

Ratificando la Asociación su oposición a ese acuerdo de catorce de diciembre, por estimar que la entrega a la par de la moneda a los comerciantes importadores de artículos de primera necesidad, «equivale —al no hacerse con carácter general— a una prima de importación de la que gozarían algunas firmas, con quebranto para las que no reciban las cantidades necesarias con que satisfacer compromisos internacionales».

Añade la Asociación de Industriales, después de calificar de competencia ilegal la realidad que se crearía, que el Secretario de Comercio se encontrará con un problema «de imposible solución al fijar los precios de venta de los artículos de primera necesidad, porque unos comerciantes recibirán moneda americana a la par y otros no».

«La agricultura y la industria nacionales —termina diciendo la Asociación— sufrirían los efectos de una competencia ruinosa, de artículos de procedencia extraña, cosechados o producidos con mano de obra extranjera, al calor de la prima de importación que el Gobierno ofrece a los comerciantes importadores».

La Asociación pide fundándose en esos y otros argumentos, la derogación del acuerdo del Consejo de Secretarios.

Niegan en Noruega que los finlandeses estén cerca de la frontera

OSLO, Diciembre 4. (Jueves). —Las autoridades de la frontera noruega desmintieron esta madrugada los informes de que las tropas finlandesas hayan avanzado a lo largo de la línea limítrofe durante el miércoles. Agregan que en las últimas 24 horas, toda la zona fronteriza ha estado en calma.

LOS SELLOS DEL TIMBRE DE 5 CNTAVOS, VALDRAN 6

El Centro de la Propiedad Urbana da cuenta de que la Secretaría de Hacienda publicará un decreto disponiendo que a partir de la fecha en que se inserte, los sellos del timbre tendrán un sobreprecio del 20 por ciento. Así, por ejemplo, los de cinco centavos valdrán seis, los de diez, doce, etc.

Recuerda que en esa misma ley, si bien se suprime el impuesto del 5 por ciento por pronto pago en los impuestos estatales queda subsistente en los municipales. Y, finalmente, que al finiquitar el año 1939 han prescripto los adeudos por agua correspondientes al año 1936.

Embarga el Estado una finca que vale más de $20,000 para cobrar adeudos que no han sido pagados

Se han situado $1,500 a la Secretaría de Agricultura para pagar una propaganda. Anuncia el Secretario de las Finanzas que hoy hará declaraciones a los periodistas

La Secretaría de Hacienda ha ordenado al Administrador de la Zona Fiscal de Bayamo, que embargue el crédito hipotecario que grava la finca «La Caridad», que garantiza los adeudos de los expedientes seguidos contra el señor Arturo Llach Zorrilla, del impuesto del dos por ciento del Fondo Especial de Obras Públicas.

El crédito que se subastará grava la finca referida por la suma de $21.586.28 y está inscripta en el Ayuntamiento de Jiguaní, habiendo sido tasada por el perito y obtenida la certificación del Registrador de la Propiedad, por el dominio util de la misma.

Situación de fondos

Por la Dirección General de Contabilidad se cursó ayer una orden de adelanto por $1,500 a favor de la Secretaría de Agricultura, para atender al pago de propaganda agrícola.

No dió las declaraciones ofrecidas

Dijimos en nuestra edición anterior, en relación con la venta del millón de pesos americano por el Estado al Clearinf House, que el Secretario de Hacienda haría más declaraciones acerca de la referida operación mercantil. Pero el Secretario se excusó, por medio de su Secretario Particular, diciendo que sus muchas ocupaciones le habían impedido hacerlas hoy.

Balanza comercial con la República Argentina

La Dirección General de Estadísticas ha terminado el trabajo relacionado con la balanza comercial de Cuba con la República Argentina.

Los datos referetes a los meses de enero a octubre de 1939, comparados con los mismos del año 1938, señalan notable baja en las exportaciones. Las de 1938 ascendieron a $723.963, las de 1939 a $403.968. Representa esto una baja del 55.80 por ciento. Las importaciones de la República Argentina, acusan una disminución más desfavorable; se importó por $180.500.

De enero a octubre compró la Argentina a Cuba 401.07. por ciento, mientras que en 1939 sólo llegó a $211.21 por ciento.

Veteranos pensionados

Después de ser aprobadas por la Sección de Pensiones y Jubilaciones, han quedado inscriptos en los registros las pensiones concedidas a los siguientes miembros del ejército libertador:

De $300 a los alféreces Leoncio Despaigne Despaigne y Manuel Escobar Varona; de $216 al sargento segundo Antonio Eduvigis Fuentes; de $180 a los soldados Guillermo Castellanos, Santiago Cintra, Luis Mosqueda, Wenceslao Suárez, Ramón L. Menéndez, José M. Roque, Eulalio de la C. Mojarrieta, Fidel L. Gómez, José Cornelio de J. Sarduy, José Ruiz, Pablo Hernández, Severiano Peláez, Félix Toledo, Saturnino Isaac, Lorenzo Rodríguez, Silvano Arpajón, Leocadio Columbé y la viuda del sargento segundo Juan Cadalzo; y de $135 a los familiares de los soldados Juan Viamonte, Celestio Díaz Jaregui y Rafael Pérez Viciedo.

En Berlín sigue hablándose de que tal vez Alemania tenga necesidad de mezclarse en la guerra de Finlandia

El anuncio de ayuda más intensa por parte de Inglaterra y Francia es seguido con mucha atención por el Gobierno del Reich, decidido a intervenir si se enviasen tropas

BERLIN, enero 3. (AP.)—Hoy se dijo por primera vez a la opinión pública de Alemania que es posible que este país se vea en la necesidad de mezclarse en el conflicto con relación a Finlandia.

Un comentario editorial del órgano militar soviético ruso «Krasnaja Swesta» ha sido reproducido por la prensa alemana, con un comentario que lo aprueba. Se acusa en el editorial a la Gran Bretaña y a Francia de que tratan de ampliar el carácter de su guerra con Alemania y agrega que los aliados occidentales, con esta idea en la mente, han estimulado la resistencia finlandesa a Rusia.

La prensa no dice que Alemania pueda verse al lado de Rusia en el Norte, pero, a juzgar por las pasadas prácticas de la propaganda alemana, el comentario de hoy tiene por objeto preparar a la opinión publica para una actitud más positiva a favor de los rojos.

Se sabe que la ayuda inglesa y francesa a Finlandia está siendo seguida con el mayor cuidado y en los centros informados no se deja la menor duda a los corresponsales extranjeros de que Alemania no permanecerá ociosa en el caso de que la Gran Bretaña y Francia envíen tropas a luchar con los rusos.

La prensa también publica las demandas que hacen los periódicos franceses recomendando que le envíen tropas aliadas a Finlandia y buques de guerra aliados al Mar Negro y también publica informes acerca de las concentraciones de tropas anglo-francesas en la parte occidental del Asia.

Publica igualmente la prensa una información de Bruselas según la cual Francia ha ofrecido enviar diez mil soldados alpinos a Finlandia.

Cualquier acción en tal sentido dicen los centros alemanes autorizados, obligaría a Alemania a «tomar una parte activa en el conflicto ruso-finlandés». También dicen que cualquiera ayuda que Suecia o Noruega pudieran dar a la Gran Bretaña para que sus tropas o armamentos llegaran a Finlandia, se considerará como una violación de la neutralidad.

Mientras tanto llegan noticias a la capital alemana dando cuenta que cerca de mil ex oficiales del ejército checo, dos periodistas y varios funcionarios de las fábricas de municiones Skoda han sido arrestados en el Protectorado de Bohemia y Moravia. Agrégase que del 17 al 23 de diciembre se hicieron muchos arrestos, en su mayor parte de personas a las cuales se acusa de conspirar contra Alemania, de haber dado informes militares a Polonia o de haber introducido compatriotas en Polonia, Francia e Inglaterra.

NUEVA DIRECTIVA DE LA ASOCIACION DE FABRICANTES DE TABACOS DE CUBA

El señor Arturo Quintero Pérez, Presidente de la Asociación de Fabricantes de Tabacos de Cuba, se sirve participarnos la renovación de la Junta Directiva de dicha Asociación que ha de regir durante el presente año.

SENTIDO FALLECIMIENTO

José Vigués Andrés

Hoy jueves, en horas de la mañana, se verificará en el Cementerio de Colón el enterramiento de don José Vigués Andrés, persona muy estimada en el seno de esta sociedad, que deplora sinceramente su desaparición.

Tras larga y penosa enfermedad dejó de existir el señor Vigués Andrés en una clínica de esta ciudad, rodeado del cariño de los suyos.

Caballero intachable y corazón generoso, supo granjearse las simpatías y el aprecio de cuantos cultivaron su trato.

Al consignar la pena que nos embarga, hacemos llegar hasta su hijo, nuestro estimado compañero en la prensa, señor Juan Vigués Montes, el testimonio de nuestra condolencia.

Paz a los restos del finado.

SORPRESAS "FIJAS" y SORPRESAS "CORRIDAS"

Miles de Boletos de Beneficencia diarios

El "SOBRE DE LA SORPRESA", ADEMAS de sus miles de "SORPRESAS" diarias, distribuye entre sus clientes —los lectores de AVANCE— miles de Boletos de Beneficencia.

Las "SORPRESAS FIJAS" y las "SORPRESAS CORRIDAS" se han impuesto por su sencillez y generosidad.

COMPRE "AVANCE" TODAS LAS TARDES

M.E.C.D. 2016

DECLINARON LOS AZUCARES DEL CONTRATO AMERICANO Y SUBIERON LOS DEL MUNDIAL EN NUEVA YOR

BOLSA DE NUEVA YORK

COTIZACIONES AL CIERRE AYER

—A	
Aser Crys	12½
Am Radiator	10¼
Adams Expr	9
Air Reducc	57
Alaska Jun	6⅝
Allied Chem	178½
Allis Chal	41¾
Amer Can	114⅛
Am Car Fou	32¼
Am F Pow	2¼
Amer Ice	—
Amer Inter	6⅜
Amer Loco	22¾
Am P Light	4¾
Amer Smel	52½
Amer Sugar	20
A C Alcohol	—
Amer T and T	172½
Am Tobac A	86½
Am Tobac B	88⅛
Am W Works	12⅛
Am Woolen	9⅞
Anaconda C	30¾
Atchison	25
Atlan Coast	22⅞
Atlan Ref	21¾
Ass D Goods	8⅜
Auburn Auto	2¾
Aviat Cor	7¼
Amer Metal	24¼
Armour and Co	6
—B	
Baldwin Lo	17⅞
Balt and Ohio	6⅜
Bendix Avi	31¾
Boeing Airp	23
Beth Steel	82
Borden Co	21¾
Briggs	22½
Brook Man	14⅝
Butte Copp	3½
Byers A M	13¾
—C	
Can Pacif	5⅛
Curt W, «A»	30¼
Curt W, com	10¾
Case T Mach	—
Columb Gas	7¼
C de Pasco	39⅞
Ches and Ohio	41¾
Chi R Islan	—
Chrysler	91⅛
Coca Cola	120
Col Carbon	—
Comm and Sout	1⅜
Cons Gas	32
Cons Oil	8
Cont Can	43⅜
Cont Oil	24¾
Corn Prod	64⅝
Cont Motors	4
Cuba Co	—
Cub Amer S	7½
C Am Sug, p	81
Cmm-l Solv	14⅞
Chesapeake	4½
Cruc Steel	42¾
Cons R Cuba	2¼
Canada Dry	18¼
—D	
Del Hudson	23⅜
Del and Lack	5⅝
D Aircraft	83¼
Drug Inc	5¼
Dupont	183¾
—E	
East Kodak	166½
El Auto Lit	39¼
El Pow Lig	8
Elec Bond	8⅛
Erie (R R)	1½
—F	
Fox Film C	12⅝
Frep Texas	33½
Foster Wh	19⅞
Firestone	21¾
—G	
Gen Asphalt	15
Gen Elec	40¾
Gen Foods	48
Gen Motors	55⅛
Guantánamo S	2½
Gillet Saf	6⅛
Gimbel Bros	9
Gold Dust	10⅝
Goodrich R	20¼
Goodyear	24⅜
Gen Bronze	3¼
Graham Page	¾
Gramby	8½
Great North	27¼
—H	
Homestake	59½
Houston Oil	6¾
Hudson Mot	6
—I	
Illi Cent	13⅜
Interb R T	3½
Int Cement	46¼
Int Nickel	38½
Inter Tel	4½
I Tel F S	4⅝
Illin Glas	63½
—J	
Johns Mansv	77¼
—K	
Kroger Groc	29¼
Kennecot	38¾
—L	
Lambert Co	16
Lgg Myers	107½
Loew-s Inc	37
Loft Inc	20½
Lorillard	24
Louisv Nas	—
Ludlum Stl	22½
Lehman Cor	23½
Liquid Carb	16
—M	
Macy (H R)	30⅛
Manati Sug	—
Montgomeri	55¾
Miss Pac, c	—
Miss Pac, p	⅞
Morris (Phi)	90¼
Murray Corp	6⅜
—N	
N Y Central	18⅞
Nash-Kelvi	7
Nat-l Bisc	23⅛
Nat-l Dist	24¾
Nat-l Dairy	16⅞
Nat-l P Li	8¾
Nat-l Steel	73¾
North Amer	23¾
N A Aviat-n	26⅛
Nort Pacif	9¼
—O	
Ohio Oil	7⅝
Otis Elev	18
Otis Steel	12¼
—P	
Packard Mot	3½
Paramount	8
Pennsylvann	24½
Pat Mines	7
P Petroleum	41⅜
Pullman Co	32
Pure Oil	8¾
Puerto Rico	25⅜
—R	
Radio Corp	5¾
Rep I Steel	23⅝
Reynolds	40
—S	
Schen Dis	12⅝
Safeway St	47¼
Sears Roeb	86⅞
Shell Uni	12⅞
Simmons Co	24
Soc Vacuun	12½
St Paul, p	⅝
So Pacific	15⅛
South Ry	20¼
Stan Brands	6½
Stan Gas	2½
Stan N J	45⅝
Stan Oil C	25⅞
Stewart War	8⅝
Studebaker	9½
—T	
Texas Co	45¾
Texas Gulf	34⅛
Tinken Roll	51¾
—U	
Union Carb	87½
U Pacific	96½
United Cor	2⅝
Uni Cor, pfd	39¾
Unit Fruit	85⅞
U S Rubber	41⅛
U Aircraft	47⅜
U S Steel	67¾
U S Inb Alc	24½
—V	
Vanadium	34½
—W	
Warner Bros	4
W Brothers	7⅞
West Union	28¼
West Elec	117⅞
White Motor	12⅞
Woolworth	39⅜
—Y	
Yellow-Tr	18⅞
Youngs Sheet	48

VALORES

El mercado local de valores tuvo ayer muy poca actividad. Bien sea debido a los factores apuntados en anterior información, o bien porque los operadores han determinado actuar poco a poco, con el propósito de obtener papel a precios más fáciles, es lo cierto que el volumen de las operaciones es menor estos días que el de las registradas en las últimas semanas de 1939. Sin embargo, las ofertas de papel han sido pocas y, por esa actitud de los tenedores, los precios no han tenido la declinación que pudieron haber experimentado si las ofertas hubiesen abundado. Entienden algunos observadores que los tenedores no encuentran factores que aconsejen deshacerse de sus emisiones a los precios que pagan los compradores, y menos al advertir que éstos absorben todo el papel que sale en venta, con lo que demuestran que persiste en éllos el interés por seguir adquiriendo los valores que no ha mucho pagaron a mejores precios.

Del bono nuevo de la Deuda Exterior 1977, se vendieron durante el día unos $15.000 solamente, dentro de los precios cotizados en la Bolsa.

Pocos negocios hubo a base de Morgan, Speyer, Deuda Interior y otros bonos de renta fija.

Menos operaciones se concertaron a base de las acciones. Las pocas fueron en preferidas de la Utilities, comunes de la Jarcia de Matanzas, beneficiarias de la Nueva Fábrica de Hielo y preferidas de la Naviera. Estas será cotizadas exdividendo el próximo día quince, según se nos informó ayer en la Bolsa. Se trata del dividendo acordado por dicha empresa el 29 del pasado diciembre.

CAMBIOS

Tipos de venta al cierre ayer en Bancos de esta capital:

Nueva York, cable	1-10P.
Nueva York. vista	1-10P.
Londres, cable	3.95½
Londres, vista	3.95¼
Paris, cable	2 25
Paris, vista	2.24
Madrid, cable	Nominal
Madrid, vista	Nominal
Italia cable	5.11
Italia, vista	5.10
Toronto, cable	12⅛D.
Toronto, vista	12⅜D.
Alemania, cable	40.50
Alemania, vista	40.49
Hong Kong, cable	24.55
Hong Kong, vista	24.50
Bélgica, cable	16.58
Bélgica, vista	16.57
Suiza, cable	22.49
Suiza, vista	22.48
Amsterdam, cable	53.20
Amsterdam vista	53.15
Suecia, cable	24.22
Suecia, vista	24.20
Japón, cable	27.35
Japón, vista	27.34

CELEBRO SESION AYER LA DIRECTIVA DE LA CAMARA DE COMERCIO AMERICANA

El Consejo de Directores de la Cámara de Comercio Americana de Cuba, en una sesión-almuerzo reglamentaria celebrada ayer, discutió y resolvió una orden del día de informes, comunicaciones y asuntos generales de la Cámara.

Se encontraban presentes en la sesión de ayer: Albert W. Benson, Leonard E. Bownson Jr., John G. Carrike, Henry M. Coleman, George P. Foster, Ralph O. Lees, H. F. Manning, Maurice T. McGovern, Elmo J. Miller, Charles W. Monroe, Edward F. Ozab, Lawrence B. Ross, Ernest A. Steward, George S. Ward, W. G. Whitsett, Henry L. Woodward y el doctor Mario Lazo.

Ramón Conroy, Presidente de la Cámara, presidió la sesión.

MERCADO DE GRANOS

Cierre ayer en Chicago:

Avena:	
Mayo	40
Julio	35½
Septiembre	33⅝
Centeno:	
Mayo	76⅛
Julio	74¾
Septiembre	74⅛
Maíz:	
Mayo	59⅜
Julio	59¾
Septiembre	60¼
Trigo:	
Mayo	106⅛
Julio	103¾
Septiembre	103⅛
Winnipeg:	
Diciembre	—
Mayo	89⅝
Julio	90½

MERCADO DE LONDRES

LONDRES, enero 3.—El oro se cotizó hoy a 168 chelines, sin variación. La plata a 21 y cinco octavos peniques por onza, baja de tres octavos de penique. Al fijarse el precio de la plata, las especulaciones locales y de la India produjeron la baja del precio.

MERCADO DE METALES

Cierre ayer en New York:

Cobre	12.50
Plomo	5.50
Manganeso	40.00
Estaño	48.75
Estaño	49.25
Nickel	35.00

BOSTON SURETY COMPANY, S. A.
GARANTIA EN BONOS DE LA REPUBLICA
FIANZAS EN GENERAL
MANZANA DE GOMEZ, DEPARTAMENTOS 365-368.—HABANA
TELEFONOS: A-6204 y M-2517
CABLE: AVIEITES.—TELEGRAFO: BOSCO

Nuestro intercambio comercial con México

En el record analítico que viene estructurando la Dirección General de Estadística aparece que nuestro comercio con México es sumamente desfavorable a Cuba. Dentro de las comparaciones de enero a octubre que venimos publicando observamos que la vecina República no compra a Cuba en ningún caso ni el 5 por ciento de lo que vende.

Veamos las cifras:

IMPORTACIONES DE MEXICO

Meses.	1938.	1939.	% relativo a 1938.
Enero	$129,623	$ 84,226	75.98
Febrero	71,340	89,764	125.83
	200,963	173,990	86.58
Marzo	47,417	45,979	96.97
	248,380	319,969	88.56
Abril	27,807	79,664	286.49
	276,187	299,633	108.49
Mayo	47,615	49,475	103.91
	323,802	349,108	107.82
Junio	63,897	30,450	47.65
	387,699	279,558	97.90
Julio	25,026	67,053	267.93
	412,725	446,611	108.21
Agosto	29,453	25,139	85.35
	442,178	471,750	106.61
Septiembre	119,050	48,462	40.71
	561,228	520,212	92.69
Octubre	40,528	114,927	283.57
	601,756	635,139	105.55

Por el record que antecede observamos que hasta octubre de 1939 habíamos importado el 5.55 por ciento más que dentro del mismo período de 1938.

Nuestras exportaciones a México en relación a lo que a dicha República compramos son insignificantes y aunque en enero de 1939 aparece que exportamos el 116.84 por ciento de lo exportado el mismo mes de 1938, nos referimos a records de $3,623 y $4,233, respectivamente, que difieren mucho de $129,623 y $84,226 importado por Cuba de dicho país en enero de 1938 y 1939.

He aquí el análisis:

EXPORTACIONES A MEXICO

Meses.	1938.	1939.	% relativo a 1938.
Enero	$ 3,623	$ 4,233	106.84
Febrero	3,697	971	26.26
	7,320	5,204	71.09
Marzo	3,123	2,845	91.10
	10,443	8,049	77.08
Abril	....	600	....
	10,443	8,649	82.82
Mayo	881	3,496	396.82
	11,324	12,145	107.25
Junio	3,625	642	17.71
	14,949	12,787	85.54
Julio	819	1,522	185.84
	15.768	14,309	90.75
Agosto	1,783	1,676	94.00
	17,551	15,985	91.08
Septiembre	1,062	1,270	119.59
	18,613	17,255	92.70
Octubre	6,623	308	4.65
	25,236	17,563	69.60

Nuestras exportaciones a México hasta octubre de 1939 habían bajado el 30.40 por ciento en relación al mismo período de 1938; nuestras importaciones aumentaron el 5.55 por ciento. El resumen es el siguiente:

De enero a octubre de 1938 nos compraron el 4.19% de nuestras compras.
De enero a octubre de 1939 nos compraron el 2.77% de nuestras compras.

PROMEDIOS DEL CIERRE DE LA BOLSA DE NUEVA YORK

Por DOW JONES CO.

NUEVA YORK, enero 3 de 1940.

	Abre	Máx.	Mín.	Cierre		
30 industriales	152.08	153.29	151.86	152.80	alza	1.37
20 ferroviarias	32.57	32.95	32.40	32.66	alza	.38
11 serv públi	26.04	26.52	26.04	26.45	alza	.55
40 Bonos			—	90.61	alza	.37

Explica el Jefe del Estado a la Junta directiva de la Cámara de Comercio el por qué sancionó los nuevos tributos

Señala el Presidente de la República su propósito de hacer un estudio de las sugestiones que le hizo esa corporación. Esa entidad hará exposición adicional con rectificaciones

La Cámara de Comercio de la República de Cuba, que oportunamente dirigió una exposición al Ejecutivo Nacional, señalándole las difificultades que a su juicio, habrían de originar la creación de los tributos de emergencia, comprendidos en la Ley de 20 de diciembre de 1939, acaba de recibir una extensa y atenta comunicación del Secretario de la Presidencia de la República, doctor Enrique Alonso Pujol, quien, por encargo del Presidente, explica por qué fué sancionada la Ley de 20 de diciembre de 1939, anunciando el propósito del Jefe del Estado de estudiar las oportunas sugestiones hechas por dicha Corporación y analizar las disposiciones contenidas en la referida Ley, para proceder a las rectificaciones que la práctica aconseje.

La Cámara de Comercio Cubana, correspondiendo a la señalada cortesía de la Presidencia de la República, le ha dirigido en el día de ayer la comunicación que textualmente dice:

«Honorable señor Presidente de la República.
Palacio Presidencial,
La Habana.
Honorable señor:

Ha llegado a nuestra manos la atenta comunicación de 22 de diciembre último, que por su encargo nos escribe el Secretario de esa Presidencia, doctor Enrique Alonso Pujol, acusándonos recibo de nuestro escrito del día 20 del citado mes de diciembre.

Mucho estimamos la cortesía de usted en este caso al referirse a algunos de los puntos expuestos en nuestro escrito con motivo de la llamada Ley de Emergencia Económica que impugnamos por considerarla inoportuna en momentos en que el país sufre tan grave crisis económica extremo éste que esa Presidencia reconoce, al punto de manifestar en su referida comunicación que después de haber sancionado la Ley está analizando sus disposiciones y las diferentes sugestiones que le han sido hechas para ver las modificaciones que deben introducirse, dado que no se la considera como legislación fiscal definitiva.

Esta Cámara de Comercio considera que han impresionado a usted los razonamientos alegados en el escrito de 20 de diciembre y le agradece en extremo la atención que usted ha tenido al contestarlo por no haber sido costumbre hasta ahora prestar oído a las alegaciones hechas por esta Cámara en casos análogos al presente, de grave trascendencia para la economía nacional.

En relación con lo manifestado por usted en su mencionada comunicación, esta Cámara va a hacer estudio adicional de sus puntos de vista, que tendrá el honor de poner en su conocimiento para contribuir al análisis que usted va a hacer de la referida Ley de Emergencia Económica al objeto de decidir si debe reducirse el presupuesto o aumentarse el que rige.

Quedamos de usted muy respetuosamente,

Cámara de Comercio de la República de Cuba.

Juan Sabatés,
Presidente».

MERCADO DE MANTECA

Cierre ayer en Chicago:

Mayo	6.75
Julio	6.95
Granel	5.45

ACCIONES DE LOS BANCOS

Cierre ayer en Nueva York:

Guaranty Trust	293
Nueva York Trust Co	114
Chase Nat Boston	37⅛
Nat. City Bank	29
Public Nat Bank	30¾
Manufacturers Trust	39⅛
Corn Exchange Bank	60¾
Chemical B. Trust	50¼
Bankers Trust	60½
First National of N. Y.	1.925
Central Hannover	105
First Boston Corp	17¾
Continental Bank	13⅞
Royal Bank of Canada	137
First Nat. Boston	46¾

MERCADO DE CAFE

Cierre ayer en Nueva York:

Diciembre	—
Marzo	3.65

MERCADO DE SEDA

Cierre ayer en New York:

Marzo	411
Mayo	408
Junio	402

MERCADO DE AMSTERDAM

AMSTERDAM, enero 3.—En las operaciones extra-oficiales concertadas en horas de la mañana, los valores americanos fluctuaron generalmente al alza, aunque en proporciones ligeras. U. S. Steel 67 y un octavo, Bethlehem Steel 81 y siete octavos, Anaconda Copper 32. Hacia el cierre de la sesión extra-oficial los referidos valores denotaban un tono muy sostenido.

BOLSA DE LA HABANA

COTIZACIONES AL CIERRE AYER

COTIZACION OFICIAL

Bonos y obligaciones.	Comp.	Vend.
República de Cuba:		
1904-1944 Speyer	110	—
1905. Deuda Interior	97	102
1909-1949	107	—
1914-1949. Morgan	113	—
1923-1953 Morgan	114	—
O. P. 1930-1945	85¾	90
1937-1977	65¾	66¼
Oblig. oro con 9 cup.	42	—
Oblig. oro con 7 cup.	36½	37
Oblig. oro con 4 cup.	33	34
Azúcar	108	—
Centro Asturiano	40	—
Bco Terri. Serie B	15	40
Cervecera	40	—
Cervecera oblig no hip.	14	20
Gas y Electricidad	100	—
Hav. Elec. Cons	46	—
Hav. Elec. Debentures oblig. no hip	1¼	1¾
Edi. La Metropolitana	26	—
Mercado de Abasto	40	—
Nueva F. Hielo	110	—
Papelera Serie B	60	—
Teléfoons	98	—
Unidos	6	—
Acciones:		
Banco Territorial	2	8
BCo. Terr. Benef	⅛	—
Cervecera	15	—
F. C. Conso. P	2	—
Cuba R.R.	3	—
H. E. Utilities Co. P. 6%	38½	40
H. E. Utilities Co, P. 5%	6	8
Hav Elec. Ry Co. C.	⅛	½
Jarcia, P	60	—
Jarcia, C	4	—
Licorera de Cuba	1	—
Seguros La Mercantil	150	—
Naviera, P	24¾	30
Naviera, C	2	—
Nueva F. Hielo	120	—
Nueva F Hielo . Benef.	35¾	44
Teléfono, P	60	—
Teléfono. C	7	13
Unidos	1⅛	1¾
Union Oil —	1½	3
Papelera Cubana 1ra	30	—
Cédulas 1ra Papelera	5	—

COTIZACION A TERMINO
Entregas: Los días 15 y último de mes

Bonos y obligaciones	Comp.	Vend.
República de Cuba:		
Speyer 5 por ciento	110	129
Deuda Interior	97½	99⅞
Speyer, 4½	109	128
Morgan 5 por ciento	114	129
Morgan 5½	114	128
O. P. 1945	85	—
4½-1977	66	66½
Oblig. oro con 8 cup.	42	—
Oblig. oro con 7 cup.	36½	37
Oblig. oro con 4 cup.	33	34
Azúcar	108	—
Centro Aasturiano	40	—
Cervecera Inter	40	—
Cerv. Inter. Oblig no hipotecadas	15	20
Gas y Electricidad	100	—
Hav. Elec. Ry Co	46	—
H. E. Ry Oblig no hip.	1¼	2
Nueva Fábrica Hielo	110	—
Papelera Cubana	60	—
Cuban Telephone Co	98	—
Acciones.		
Cervecera Inter.	16	40
F. C. Cons. P	2	—
Cuba Aailroad, P	3	—
H. E. Utilities. Pfers	58½	—
H. E. Utilities. Pretes	6	8
Hav. Elec Ry C. P	⅝	2
Jarcia, P	60	—
Jarcia, C	4	—
Licorera de Cuba	1	—
Naviera. P	25⅜	35
Naviera, C	2⅛	2½
Nueva Fábrica Hielo	130	—
Nueva F. Hielo benef	36	—
Teléfonos. P	61	—
Teléfonos C	7	14
F. Unidos	1¼	2
Union Oil Co	1½	3

COTIZACION LIBRE

Bonos y Obligaciones:	Comp.	Vend.
Inter Tel Convert. 4½%.	100	—
Inter Tel 5%-1935	40	—
Cuba R R 5%-1952	36	—
Cuba R R 6%	33	—
Cuba R. R. 7½%-1936	43	—
Norte Cuba 5½-1942	30	—
Manatí Sug. 5½-1942	30	—
Vertientes Sg 7%-1942	7	—
Centro Gallego 6%-1975	45	—
Vedado T. 3%-1949	3	—
Pro Arte Musical 7%.	30	—
Casino Español 6.	50	80
Warren Brothers	35	—
Acciones		
Inter Telp and Tel	4	—
Cia. C. de El Pref 6 pesos	28	—
Cuban Ame. Sg. Pref	60	—
Cuban Ame. Sug C	7	—
Cuba Co. C	⅛	—
Auxiliar Martiima	6	10
La omercial Seguros	60	—
Seguros El Comercio	100	—
Central Violeta	7½	—
Guantánamo, P	7	—
C. Litográfica, P	30	—
Guantánamo C	2½	—

TABACO

En varias localidades de Las Villas, han pasado a segundas manos algunos lotes de quintas y segundas, de escogidas hechas en 1938 y 1939. En varios de esos lotes entraron terceras y octavas.

Los compradores han sido exportadores al Norte y Sur de América. Esto hace pensar que si la demanda persiste y son absorbidos los pocos lotes de esas clases, disponibles en aquella provincia, la acción de los exportadores para ambos destinos podría extenderse al mercado local. donde hay más existencia por vender.

La acción de los exportadores a la América del Sur, especialmente Argentina, obedece a que han mejorado los negocios en general en aquella república y el control oficial de Buenos Aires, ha quitado las trabas a la importación de tabaco en rama, como asimismo al manufacturado.

En los Estados Unidos de Norte América también han mejorado los negocios en general, repercutiendo en la industria del torcido. A esa realidad se debe la acción de los compradores que suministran la materia prima a los fabricantes que en la gran república utilizan las mencionadas tripas en la liga con que manufacturan determinados tipos de vitolas.

También han pasado a segundas manos tres vegas finas de Vuelta Abajo. Se destinan las tripas de esas vegas a un fabricante de habano puro de los Estados Unidos.

En próxima información completaremos los detalles de esas operaciones.

La Cuban Land recibió ayer de San Juan y Martínez, 61 tercios.

GANADO

Precios que pagan compradores, entregado el ganado en esta capital, según información de los Mataderos:

LOS PRECIOS EN PIE

	Ctvs. Libra
Lanar, de 3 a	3½
Vacuno, de 3¼ a	3½

Precios del ganado porcino

De 100 lbs a 125 lbs de 4 a 5	cts
De 125 lbs a 150 lbs de 5 a 5½	cts
De 150 lbs a 175 lbs de 5¼ a 5½	cts
De 175 lbs a 200 lbs de 5½ a 6	cts.

LOS PRECIOS DE LA CARNE

En los mataderos de esta capital rigen los siguientes precios:

	Ctvs. Kilo
Vacuno, de 12 a	14
Cerda, de 25 a	30
Lanar, de 20 a	25

MATADERO DE LUYANO

Se sacrificaron ayer en el Matadero de Luyanó:

	Cabezas
Vacuno	50
Cerda	50
Lanar	—

MATADERO INDUSTRIAL

Se sacrificaron ayer en el Matadero Industrial:

	Cabezas
Vacuno	170
Cerda	122
Lanar	39

CARROS ENTRADOS

Ninguno.

MERCADO DE ALGODON

Cierre ayer en New York:

Enero	11.12
Marzo	11.13
Mayo	10.81
Julio	10.50
Octubre	10.05

La Confederación estudia problemas de matiz económico

Presentará el Sr. Casanova un programa de labores. Se convocará a una asamblea

La Junta Ejecutiva de la Confederación de Corporaciones Económicas de Cuba se reunirá hoy a las seis de la tarde, para tratar distintos asuntos relacionados con las actividades que dicha organización representa.

Se dará cuenta, en primer término, del resultado de las gestiones realizadas por la Confederación mencionada, respecto de la aplicación del recargo del veinte por ciento sobre el impuesto del timbre, establecido por la Ley de 20 de diciembre último, cuya nueva imposición ha motivado las aclaraciones solicitadas por una Comisión de la propia Confederación en la Secretaría de Hacienda.

En relación con la misma Ley de 20 de diciembre, la Junta Ejecutiva tratará de otros aspectos de las disposiciones que dicha Ley contiene, entre las cuales se encuentran la modificación del procedimiento contencioso administrativo, la derogación del 5 por ciento de bonificación por pronto pago y la celebración de convenios para los adeudos pendientes.

El Presidente de la Confederación de Corporaciones Económicas informará acerca de las gestiones que, en unión de otros miembros de la Confederación, ha realizado respecto de las relaciones comerciales entre Cuba y España, especialmente en cuanto se refiere a la liquidación de los llamados créditos congelados. Se incluirá, en esta información, la solicitud que ha recibido la Confederación para que intervenga en la concertación de un Convenio o Tratado Comercial entre Cuba y la República Argentina.

El problema de la estabilización de la moneda nacional y muy especialmente las últimas disposiciones dictadas por la Secretaría de Hacienda respecto de esta materia, será igualmente tratado, con la atención que merece, por la Junta Ejecutiva de la Confederación de Corporaciones Económicas de Cuba.

Aunque éstos sean, en síntesis, los asuntos que serán discutidos por la Junta Ejecutiva mencionada, en la Orden del Día figuran también otros problemas de igual carácter económico, que serán objeto, asimismo, de consideración y estudio.

El Presidente de la Confederación de Corporaciones Económicas de Cuba, señor José Manuel Casanova, se propone presentar un programa de la labor que deberá llevar a efecto, dentro del actual mes de enero, la Junta Directiva de tal organismo, incluyendo la celebración de una asamblea nacional de estas entidades, en la que será presentado un resumen de las resoluciones adoptadas por la propia Asamblea en el transcurso del año último, para reiterar, de una manera activa, la pronta resolución de las aspiraciones que las clases económicas mantienen y que todavía no han sido satisfechas.

LOS ULTIMOS CABLEGRAMAS FINANCIEROS

WASHINGTON, enero 3.—La Comisión Federal de Comunicaciones recomendó hoy al Congreso la consolidación de la Western Union and Postal Telegraph, importantes compañías telegráficas.

El desarrollo y explotación de los negocios del nilón en la Gran Bretaña, por la Imperial Chemical Industries Ltd., conjuntamente con la Courtalds Ltd., se está acercando a su objetivo mediante la formación de una nueva empresa privada, la British Nylon Spinners Ltd.

Por el hilo directo de Luis Mendoza y Compañía se recibieron ayer de New York, los despachos siguientes:

La Associated Gaz and Electric y el grupo formado por la New England Gas and Electric Association reportan que la producción de flúido eléctrico durante la semana que terminó el 29 de diciembre obtuvo un aumento de 15. 5 por ciento. La producción de la North American Company aumentó en un 12.2 por ciento.

Anoche quedó expedito el camino en la Corte Federal del Distrito para la confirmación formal a fines de este mes del plan «Lehman Stewart» para la reorganización de la Postal Telegraph and Cable Corporation.

La extraordinaria demanda de cobre y el alza de precios de este metal durante el segundo semestre de 1939 dió por resultado que la Kennecott Copper Corporation obtuviera durante el año 1939 las mayores utilidades desde el año 1929. Estímase que las ganancias de la empresa para el referido año fué de $32,465,000 netos, o sea alrededor de $3 por acción.

La producción de flúido eléctrico de la Consolidated Edison durante la última semana aumentó en un 5 y 8 por ciento.

Mientras el tono del mercado siderúrgico es firme, manteniéndose los precios sostenidos, se espera el inicio de un nuevo movimiento de compras antes de que el volumen de órdenes pendientes se haya reducido materialmente, según dice hoy «Daily Metal Trade».

VENDIDAS 3,000 TONELADAS DE LAS FILIPINAS A 2.82 CENTAVOS EN EL MERCADO DE EMBARQU

El Senador Ellender anunció en Washington que presentaría un proyecto de ley destinado a proteger a los azucareros de la Louisiana contra los prejuicios de las nuevas cuota

Los primeros despachos recibidos ayer del mercado de crudos, de New York, trasmitían los rumores de que a última hora del martes se habían efectuado ventas de Cuba a 1.90 costo y flete, y de Filipinas, para arribar en el actual mes, a 2.80. No daban esos despachos otros detalles que confirmasen tales ventas. Y algunos observadores de esta capital encontraban un contraste entre esos rumores y las primeras ofertas hechas ayer mismo en dicho mercado. Las ofertas eran de 3.000 toneladas de Filipinas, para llegar hoy, a 3 centavos, aunque se admitía la posibilidad de obtenerse a 2.95. También se ofrecieron crudos de Cuba, para embarque en la segunda quincena de este mes, a dos centavos costo y flete, además 7.500 sacos a flote al mismo precio, con la probabilidad de que lo dieran a 1.95 si hubiera comprador en firme.

Después de conocidas esas ofertas hechas luego de la apertura del mercado, transcurrió la mañana sin que se reportasen operaciones. Pero al llegar al mediodía la refinería Mc Cahan compró las 3.000 toneladas de Filipinas, para arribar hoy a 2.82.

La Bolsa del Azúcar de New York fijó ayer en 1.93 la cotización «spot» para los crudos del contrato americano, o sea dos puntos más que la fijada en la tarde del martes. Para los crudos del contrato mundial fijó ayer 1.50, que es igual a la del martes.

MERCADO DE FUTUROS.—Declinaron los del contrato americano y subieron los del contrato mundial. En las cotizaciones de la Bolsa que damos en otra parte, hallará el lector los precios de apertura, máximos, mínimos y del cierre. Y en la carta-resumen encontrará una impresión sobre la actuación de ambos contratos, amén de otras noticias.

Del contrato americano se vendieron ayer en la mencionada Bolsa: 1.100 toneladas en marzo, 2.200 en mayo, 950 en julio y 1.500 en septiembre.

Y del contrato mundial se vendieron en la misma sesión de ayer: 2.650 toneladas en mayo, 1.400 en julio y 900 en septiembre del próximo año.

MERCADO DEL REFINO.—Se reportó una ligera mejoría en la demanda, manteniendo sus cotizaciones las principales refinerías. Michigan Sugar, Paulding Sugar «Sweetmere», bajaron el precio a 4.40.

LA CARTA RESUMEN.—Recibida por el hilo de Mendoza y traducida por esta firma, dice como sigue:

«Los mercados azucareros actuaron hoy con irregularidad. El contrato doméstico no pudo mantener sus primeros avances de la mañana, y los traficantes se mantuvieron esperando noticias acerca de los crudos y refinos. En el mercado de crudos la primera venta que se ha reportado para 1940, se efectuó cuando la refinería McCahan pagó a la base de 2.82 c. lb., por un lote de tres mil toneladas de las Filipinas para arribo mañana, o sea con dos puntos sobre el precio pagado por azúcares de igual procedencia el viernes pasado, y sólo 7 puntos sobre el más bajo nivel tocado el pasado año, que fué de 2.75 c. lb., y que se pagó en Enero y nuevamente en Febrero. Se ofrecieron tres lotes de Cuba, uno para arribo mañana, a la base de dos centavos libra. Los refinadores hubieran pagado a 1.90 c. Los refinadores quedaron sin variación, habiéndose reportado una ligera mejoría en la demanda. En el contrato mundial los precios lograron un avance de dos a cuatro puntos, cuando las moderadas compras efectuadas encontraron pocas ofertas. Se dijo que las operaciones de ventas fueron en forma de tomas de utilidades, en escala ascendente. Los intereses azucareros que pensaban que Cuba hubiera decretado una zafra mayor para 1940, han cambiado ahora sus ideas y piensan que Cuba se mantendrá dentro de los límites fijados por el Consejo Internacional Azucarero, que permite una zafra suficiento para crear una reserva de 800.000 toneladas, de las cuales ... mil se destinan al mercado americano. El decreto azucarero del Gobierno cubano se espera para dentro de dos semanas.—Thomson and McKinnon».

DEL «NEW YORK SUN».—La controversia en relación con las restricciones azucareras ha comenzado en el mismo día en que el Congreso inició su nuevo período legislativo. El senador Ellender, por el Estado de Louisiana, anunció hoy que presentará un proyecto destinado a proteger los azúcares de Louisiana y Florida, contra los perjuicios que resultarán de las nuevas cuotas fijadas recientemente por la Secretaría de Agricultura. El referido congresista manifestó que los productores de esos Estados han sembrado mayor acreage que lo que se les permite, de acuerdo con las nuevas cuotas; pero que estas plantaciones fueron hechas de buena fe. «El Gobierno—añadió Mr. Ellender—dió a entender a los intereses azucareros que debido a la guerra, las cuotas serían considerablemente mayores. Y creo—agregó—que sería injusto ahora penarles por haber actuado bajo tal impresión de buena fe». Nada se ha sabido hasta ahora de los referidos intereses en relación con estos particulares».

COTIZACIONES DE LA BOLSA DEL AZUCAR DE NEW YORK

NUEVA YORK, enero 3.—(Por el hilo directo de Luis Mendoza y Compañía.)

CONTRATO NO. 3

Meses	Abre	Máx.	Min.	Cierre
Nov.	—	—	—	—
Ene.	1.86	—	—	1.85
Mar.	1.93	1.94	1.92	1.92
May.	1.96	1.98	1.97	1.96
Jul.	2.00	2.01	2.00	1.99
Sep.	2.03	2.03	2.02	2.01
Ene.	—	2.00	1.98	1.98

CONTRATO NO. 4

Meses	Abre	Máx.	Min.	Cierre
Ene.	—	—	—	—
Mar.	152	157	152	155
May.	153	157	154	156
Jul.	154½	157½	154½	157
Sep.	155	158	155	157
Dic.	—	—	—	159

APRECIACIONES DEL MERCADO DEL AZUCAR

ENERO 3 DE 1940

	Ant.	Hoy
Costo y Flete		
Pronto embarque a E. Unidos	2.00	1.95
Flete	0.25	0.25
Libre a bordo — Pago inmediato		
EE. UU. cuota libre	1.75	1.71
EE. UU. cuota retenida 1941	1.43	1.40
Cuota Mundial libre	1.50	1.54
Cuota mundial especiales y reserva	1.45	1.49
Cuota local (Ex-Almacén Puerto.	1.29	1.31
Todas las cuotas	1.56	1.55

(Estas apreciaciones son de Luis Mendoza y Compañía.)

CAMBIOS EN NEW YORK

Cierre ayer en Nueva York.

Libra Esterlina	3.95
Francos	2.24
Pesetas	10½

Cotizaciones

COTIZACION DE LA LIBRA

La libra esterlina se cotizó ayer al cierre del Mercado local a $3.95½.

COTIZACION DE LA PESETA

La peseta española se cotizó ayer, al cierre del Mercado local, nominal.

COTIZACION DEL FRANCO

El franco francés se cotizó ayer en el Mercado local, a razón de 44.44 por dólar.

Bonos de Cuba

Cierre ayer en New York:

Speyer. 5%	100¾	—
Morgan, 5%	100⅛	103
Morgan, 5½ ½	99	—
Speyer, 4½	100⅛	102½
Obras Públicas. 5½	74½	75
Cuba Railroad 5%	36⅛	36
Cuba Railroad 7½	45	46
Cuba 4½-1977	51½	58
Cuba Norte 5½	29⅜	30⅜
Manatí Sug 4 4	40	40½
Warren Bros Deb 6	34¼	36

CARTA SOBRE EL MERCADO DE GRANOS DE CHICAGO

CHICAGO, Ill., enero 3. (Del «Chicago Tribune»).—La preocupación en relación con el resultado de la nueva cosecha de trigos de invierno en el Sur-Oeste como resultado de las temperaturas por debajo de cero y la carencia de humedad adicional tuvieron ciertos efectos sobre las opiniones.

Las compras de los molinos y de los intereses de efectivo también influyeron como factores en el avance del trigo. Las persistentes compras en pequeños lotes por parte de las casas comisionistas revelaron la falta de presión y en ningún momento el mercado demostró disposición a reaccionar. Según dijeron los corredores, los préstamos del Gobierno, además de las tenencias de varias de las agencias gubernamentales, han absorbido más de dos terceras partes del trigo sobrante en el país, o sea alrededor de 200,000,000 de bushels, cuyo hecho es el motivo de la falta de presión sobre el mercado.

MERCADO DE GOMA

Cierre ayer en New York:

Enero	18.93
Marzo	19.00
Mayo	18.78

LOS VALORES AMERICANOS ACTUARON A NIVELES MAS ALTOS DURANTE LA SESION

NEW YORK, enero 3.—Descontando una reacción generalmente favorable ante el mensaje Presidencial de hoy, los valores actuaron a niveles de precios más altos. El mensaje al Congreso resultó de acuerdo con lo que se esperaba. La mayor parte del mismo se dedicó a la situación internacional y a la política de los Estados Unidos frente a la guerra de Europa. En lo que a los aspectos domésticos respecta, el Presidente solicitó nuevos impuestos con que hacer frente a los desembolsos para la Defensa Nacional, pero no hizo mención especial alguna sobre los métodos de recaudación ni de las cantidades que se requieren. La ausencia de ulteriores experimentos o regulaciones sobre los negocios se interpretó como muy alentador, aunque ello se había esperado enteramente así. Las noticias industriales del día fueron favorables en tono y contribuyeron por su parte a la firmeza mostrada por los valores. Seguimos manteniendo la opinión de que los valores están a niveles de precios atractivos y aprovecharíamos cualquier reacción que surja para añadir nuevos compromisos a nuestras tenencias. JFK.

MERCADO DE PIELES

Cierre ayer en New York:

Marzo	15.38
Julio	15.68
Septiembre	15.96

4B¾, 48 z»4479—9ional9—isterl

M.E.C.D. 2016

FUERON DETENIDOS EN GUANAJAY TRES INDIVIDUOS QUE TIMABAN CON EL "CAMBIO DE LA MONEDA"

CRONICA CATOLICA

PROGRAMA DE LOS DIVERSOS ACTOS CATOLICOS QUE SE ANUNCIAN PARA MAÑANA EN LOS TEMPLOS HABANEROS

En honor del Corazón de Jesús

En todos los templos los solemnísimos cultos del Sagrado Corazón de Jesús, correspondientes al primer mes por los respectivos Apostolados de la Oración, Guardias de Honor y Verdaderos Amigos del Corazón de Jesús.

Exposición diurna en honor del Corazón de Jesús

En la iglesia de Reina, Reparadoras, Santa Clara, Ursulinas, Santa Catalina, Madres Eucarísticas del Servicio Doméstico, Siervas de San José y Esclavas del Corazón de Jesús, exposición en honor del Sacratísimo Corazón de Jesús.

Hora Santa en obsequio al Corazón Santo de Jesús

En las iglesias del Cristo y Nuestra Señora del Carmen y capilla de los Padres Paúles de Santos Suárez y Paz, Hora Santa en obsequio al Corazón Santo de Jesús.

Retiro espiritual en honor al Corazón de Jesús

En la iglesia parroquial del Vedado en honor del Corazón de Jesús, por el Apostolado de la Oración de esta parroquia.

El Jubileo Circular

En la capilla de las Madres Reparadoras, el Jubileo Circular.

La exposición, después de la última misa que en esta capilla se celebre.

A las cinco de la tarde, Santo Rosario, visita a Jesús Sacramentado, bendición y reserva.

En la iglesia de San Nicolás de Bari

La Congregación del Santo Cristo de Limpias de la iglesia de San Nicolás de Bari, celebra la función mensual, con el siguiente programa:

A las ocho de la mañana, misa cantada, plática y ejercicio.

Se ruega la asistencia a los congregantes y se invita a los fieles.

En honor de Jesús Nazareno

En la iglesia de Jesús, María y José, a las nueve de la mañana, misa cantada, exposición de Su Divina Majestad, ejercicio, bendición y reserva.

En la ermita de Jesús Nazareno de Arroyo Arenas, a las ocho y media de la mañana, misa de comunión general.

A las nueve y cuarto de la mañana, ejercicio.

A las nueve y media de la mañana, misa solemna y sermón.

A las cinco de la tarde, Vía Crucis cantado, exposición del Santísimo Sacramento, Hora Santa, bendición y reserva.

En la iglesia de San Francisco, a las ocho de la mañana, misa, ejercicio y adoración del Lignum Crucis.

Por la tarde, a las siete y cuarto, en lugar del Vía Crucis, solemnes cultos de adoración y reparación al Corazón de Jesús, por ser primer viernes.

Guardia de honor del Corazón de Jesús en la capilla de los Padres Pasionistas

Celebra la función mensual reglamentaria, la Guardia de Honor de la capilla de los Padres Pasionistas:

Por la mañana, a las siete.

Por la tarde, a las cinco y media.

Quinario de Reyes

En la antigua iglesia del Carmelo, sita en la calle Dieciséis, entre Trece y Quince, Vedado, Quinario en honor de los Santos Reyes:

A las cinco de la tarde, exposición del Santísimo Sacramento, estación cantada, Santo Rosario, ejercicio del Quinario, bendición y reserva.

En la capilla de Cristo Pobre

A las cuatro de la tarde, en la capilla de Cristo Pobre, sita en los bajos del Palacio Arzobispal de La Habana, a las cuatro de la tarde, ejercicio en honor de Cristo Pobre.

La presidenta de la Congregación de Cristo Pobre, señorita doctora Conchita Hernández Calzadilla, ruega la asistencia a los congregantes e invita a los devotos de Cristo Pobre.

Comunión reparadora

En todos los templos, comunión reparadora al Corazón de Jesús.

El que comulgue nueve primeros viernes de mes seguidos, obtiene la gracia singularísima de morir en gracia de Dios, según lo prometido por Jesucristo a Santa Margarita de Alacoque.

Aguinaldo de Reyes a los alumnos del Catecismo de la iglesia del Espíritu Santo

A las tres de la tarde, el sábado 6, festividad de los Santos Reyes, les será distribuído el aguinaldo, a los alumnos del Catecismo de la iglesia del Espíritu Santo.

El acto será amenizado con una bellísima fiesta literario-musical, que se celebrará en el salón de actos del colegio parroquial San Luis Gonzaga, del cual es director el veterano maestro José Rosell y Amat, que lleva 50 años dirigiéndolo.

En la parroquia del Cerro

El día seis, a la una de la tarde, gran reparto de juguetes y dulces a los niños y niñas del Catecismo.

Pésame

Tributamos nuestro profundo pésame al venerable Cabildo Catedral, Clero y fieles de las Diócesis de La Habana y Pinar del Río, por la muerte del Santo y Sabio Pastor Monseñor.

Al cielo elevamos nuestras oraciones por su eterno descanso.

MAGNIFICOS REPARTOS HECHOS EN EL CERRO Y CARMELITAS DEL VEDADO

Como en años anteriores, tuvo lugar el gran reparto con que el Ropero de la Virgen del Carmen, radicado en el convento de los Carmelitas del Vedado, obsequia a los niños del Catecismo.

El día 21, a las dos de la tarde, cientos de niños ocupaban largas filas delante del convento.

A las tres de la tarde penetraron en él, ocupando sus respectivos puestos.

En los jardines, artísticas mesas, contenían víveres, ropas, dulces y juguetes.

Antes del reparto hubo una parte literaria en el siguiente orden:

Himno a la Virgen de la Caridad, con música del Himno Nacional, coreado por doscientos niños; hermoso discurso por el director padre José Luis de Santa Teresa; números por el señor Serpa, notable ventrílocuo que causó gran alegría entre las niñas; bellas canciones por el padre director, que es afamado maestro de música.

A las cuatro de la tarde, y en correcta formación, fueron desfilando las niñas ante las catequistas y señoras de la Junta recibiendo paquetes con víveres, ropas, zapatos, dulces y juguetes.

Aquellas doscientas niñas mostraban en sus infantiles rostros la alegría que las embargaba.

Presidieron este acto los muy reverendos padres Cristóbal, vicario provincial de los Carmelitas y párroco del Carmen; padre Zacarías Mínguez, vicario provincial de los Dominicos; el padre director José Luis de Santa Teresa y la Directiva formada por sor Pepilla Penín viuda de Rdríguez Fuentes, presidenta; señorita Cira Polledo, directora del Catecismo; Angela Freyre de Simó, directora de Costura; María Luisa S. viuda Pessino, como secretaria.

El día 23, a la misma hora, tuvo lugar el reparto a los varones en número de ciento cincuenta, en el mismo orsen que el anterior.

El director y Directiva, hacen constar su agradecimiento a cuantos le han ayudado en esta meritoria obra de cultura y caridad.

El DIARIO DE LA MARINA felicita al director y señoras del Ropero de la Virgen del Carmen, por su labor altamente cristiana y patriótica.

El tradicional reparto a los pobres de la parroquia del Cerro

Desde hace muchos años, es tradicional el gran reparto para los viejos y familias pobres en la parroquia del Cerro, costumbre ejecutada por el estimado compañero, hoy desaparecido, reverendo padre Viera.

Su sucesor, estimado párroco Alfredo Muller, continuó la labor del padre Viera, labor que debe ser secundada todo el año por las almas piadosas.

Este año tuvo lugar dicho reparto el día 23, por la tarde, de tres a seis.

Setecientos cincuenta pobres desfilaron ante las señoras y señoritas de la comisión, recibiendo grandes paquetes con víveres variados, leche, dulces, maltina, ropas y cigarros.

Reinó un perfecto orden entre los concurrentes.

El reparto lo efectuaron las siguientes personas: señoritas Bebita Zayas, incansable en esta labor; Julia Mora, Conchita Grillo, Margarita García, Teresa Sánchez, Gloria Vilas, Matilde Núñez, María Espino, Lilia Alfonso, Amalia Gómez, Dora Padrón, Isabel Besteni, un grupo de tres infatigables laboradoras de la Juventud Católica, señoritas Isabel Tirado, Berta Mariño y mi buena amiga Lolita Lebrón; señoras Mercedes Sánchez de Bonet, Ceferina Saavedra de Domínguez, Conchita García, Berta Calero, Ana María D. señor Eduardo Casal y el joven Jesús Quintana, muy activo.

Presidió el acto el párroco, reverendo padre Alfredo Muller, éste nos ruega que por este medio hagamos llegar su eterno agradecimiento hacia todas las personas que han cooperado en este gran reparto.

El próximo día de Reyes habrá un gran reparto de juguetes y dulces entre los niños del Catecismo.

Nos complacemos en felicitar al activo párroco del Cerro, por su constante y activa labor en favor de los pobres de su parroquia.

TEMAS DE MAÑANA EN EL CONGRESO EUCARISTICO DIOCESANO DE CIENFUEGOS

Jueves 4 de enero:

Por incidir las labores del Congreso con la celebración de la Convención Nacional que anualmente celebran los Caballeros Católicos de Cuba, se ha designado este día para el Día de los Hombres. Así los Caballeros Católicos de la Unión local de Cienfuegos podrán gozar de libertad en los dos días siguientes y aprestarse para la realización de sus Asambleas y elecciones.

Por la mañana, a las 7, en la Santa Metropolitana Iglesia Catedral, el Excelentísimo y Reverendísimo monseñor doctor Alberto Martín Villaverde, obispo de Matanzas, celebrará la Santa Misa, en la que comulgarán los señores miembros de la Unión de Caballeros Católicos y del Consejo San Pablo de los Caballeros Colón y los miembros de la Federación de la Juventud Católica del Grupo Champagnat.

Bueno es advertir que, aunque cada uno de los tres días del Congreso está dedicado, especialmente, a los Hombres, a los Niños y a las Mujeres, no quiere esto decir que todos los días no deban acercarse a la Sagrada Comunión se interesan por el bienestar espiritual de todos los diocesanos y por el triunfo definitivo de la causa de Cristo en nuestra Patria, y especialmente, en esta Diócesis. Así, invitamos cordialmente a todas las personas amantes del Divino Prisionero del Sagrario para que unas a otras se acompañen en estas jornadas preparatorias del gran día que será el domingo 7 en que Jesús quedará gratamente sorprendido ante las demostraciones de amor verdadero de sus hijos cienfuegueros.

A las diez de la mañana, y en la misma Santa Metropolitana Iglesia Catedral, se celebrará la primera sesión de Estudios del Día de los Hombres.

Estas sesiones serán presididas por el Excelentísimo y Reverendísimo señor doctor Alberto Martín Villaverde, asistido por los señores presidentes de los Caballeros Católicos de Cuba y Federación de la Juventud Católica Cubana y presidente del Comité Ejecutivo Central del Congreso Eucarístico, señor Antonio G. Asencio.

En esta primera Sesión se desarrollarán los siguientes temas: «Sentido eucarístico de la Vida», por el doctor Guillerrmo Miyares Ibarra; «La Educación y la vida parroquial», por el presbítero don Teodosio de Illera; «Catequesis de Adultos», por un reverendo hermano marista del colegio de esta ciudad.

Por la tarde, a las tres, segunda Sesión.

Se desarrollarán los temas siguientes:

«La Juventud Masculina ante las responsabilidades de la hora actual», por el señor Rubén Morales; «La Eucaristía y el Apostolado Seglar», por el doctor Francisco Valdivia; «La Eucaristía, fuente de la verdadera democracia», por el reverendo padre Ignacio Biaian, OFM.

Por la noche, a las ocho, clausura solemne del Día de los Hombres.

Fabiani Veni Creator, coro de la Catedral alternando con el pueblo.

Discurso por el doctor Ramón Cornide, sobre la virilidad de la Eucaristía. Goicoechea. Ober Amoris, coro de la Catedral.

Sermón sobre la Institución del Santísimo Sacramento, por el reverendo padre Lorenzo Pérez, SJ., del colegio de Monserrate.

Haydn, Aver Verum, coro de la Catedral.

Exposición de Su Divina Majestad, visita y acto de desagravio.

Perosi. Tum Ergo, coro de la Catedral.

Bendición con el Santísimo, por el Excelentísimo y Reverendísimo señor monseñor fray Valentín Zubizarreta y Unamuzaga, arzobispo de Santiago de Cuba.

Busca de Zacarías. Himno Eucarístico por todos los asistentes.

Inaugurado en Santiago de Cuba, el Congreso Nacional de Educación bajo la presidencia del gobernador André

El delegado de la Universidad declaró que dicho centro esperaba ver reconocida constitucionalmente su autonomía. Muy reñida la elección de las candidaturas de la comisión

SANTIAGO DE CUBA, enero 3. DIARIO. Habana.—Con un acto brillante quedó inaugurado hoy el Congreso Nacional de Educación.

Presidieron el gobernador de la provincia, doctor Pérez André; la doctora Rodríguez Marrero, en representación del secretario de Educación, y el comandante Oscar Díaz, en representación del jefe militar del distrito de Oriente.

Figuraban, además, en la presidencia el cónsul de los Estados Unidos, mister Patterson Thompson; la doctora Amelia Casado, presidenta del comité organizador del Congreso; el superintendente provincial de Escuelas, el alcalde municipal, Rivera Lozano y el doctor Enrique Millares

Abrió el acto, pronunciando una conceptuosa pieza oratoria, el ex senador Bravo Correoso.

Se refirió a la responsabilidad que contraen los cubanos ante el mundo al disponerse a redactar la nueva Constitución de la República.

Seguidamente habló el gobernador para dar la bienvenida a los delegados al Congreso, y pedirles que laboren con el mayor entusiasmo para lograr provechosos resultados en beneficio de la enseñanza en general del país.

Después, la doctora Rodríguez Marrero excusó la ausencia del secretario y la subsecretaria de Educación, los que concurrirán a la sesión de clausura.

El delegado de la Universidad, doctor Andrés Angulo, después de saludar a los otros congresistas, habló de la Ley Constitucional del Estado y de la posición que adoptará nuestro primer centro docente.

Manifestó que la Universidad aspira a ver reconocida constitucionalmente su autonomía y a que se incluya su presupuesto, en el presupuesto fijo de la nación. Terminó su discurso haciendo votos por el triunfo de los ideales educativos.

La parte artísstica del programa estuvo a cargo de la Coral del Conservatorio de Santiago de Cuba, integrada por bellas señoritas de la sociedad santiaguera.

Este conjunto interpretó el coro de las Hilanderas, el de los Peregrinos de Wagner, la Serenata de Schubert y dos canciones de Sánchez de Fuentes.

En estos momentos—las doce de la noche—se han reunido en distintos salones del Palacio Provincial, sede del Congreso, los delegados de las distintas provincias para confeccionar candidaturas.

La elección está resultando extraordinariamente reñida, a tal extremo que el gobernador se ha visto precisado a hacer un llamamiento al patriotismo de los delegados.

Sábese que han de presentarse dos candidaturas fuertes, encabezadas una por un prestigoso profesor universitario, y otra por un conocido líder del magisterio.

Espérase que mañana quedará constituída la mesa del Congreso Educacional. El Congreso se ha declarado en sesión permanente. Se procederá de inmediato a la designación de las comisiones.—García, corresponsal.

Resumen de la Gaceta Oficial

Sábado 30 de diciembre de 1939

SECRETARIAS DEL DESPACHO

JUSTICIA

Dirección General de Justicia

Aprobando fianza del procurador Máximo Kindelán Mazorra.

HACIENDA

Decreto número 3238: Crando fondo denominado «Premios para Competencias Hípicas».

Dirección General de Aduanas

Sección de Aranceles, Protestas

Resoluciones de la número 87754 a la número 8769 en protestas contra aplicación del Arancel de Aduanas.

Distrito Fiscal de Colón

Apremio contra Pedro Negrín y Quintero.

AGRICULTURA

Negociado de Asuntos Azucareros

Precio promedio para la plaza de La Habana del 11 al 16 de diciembre de 1939.

Precio promedio oficial correspondiente a la primera quincena de diciembre de 1939.

COMERCIO

Decreto número 3239: Aclarando Decreto sobre precio fijado al ganado vacuno en pie.

Dirección de Seguros

Aviso: Solicitud de devolución de fianza interesada por «Maryland Casualty Co.»

COMUNICACIONES

Decreto núúmero 3240: Concediendo licencia al doctor Francisco Sardá, subsecretario de Comunicaciones.

Decreto número 3241: Nombrando interinamente subsecretario de Comunicaciones al señor Elpidio Guzmán.

Decreto número 3242: Denegando prórroga de licencia a la Estación CM-9-RT.

DEFENSA NACIONAL

Decreto número 3243: Concediendo Orden del M. Policíaco a Calixto Fortunato Garrido.

Decreto número 3244: Concediendo Orden del M. Policíaco a Juan Antonio Almeida.

Decreto número 3245: Modificando retiro del vigilante Miguel Angel Cárdenas.

Decreto núúmero 3246: Concediendo Orden del M. Policíaco a Antonio Martínez Saladit.

PODER JUDICIAL

Juzgados de Instrucción

Convocatorias de los Juzgados de la Sección Segunda, Marianao, San Antonio de los Baños, Cienfuegos, Sagua la Grande, Camagüey, Bayamo, Gibara, Manzanillo.

Juzgados Correcionales

Convocatorias de los Juzgados de las Secciones Tercera, Quinta, Nocturnos número 1 y 2 de La Habana, Cienfuegos y Morón.

Juzgados Municipales

Puentes Grandes y San Jerónimo; expedientes en accidentes del trabajo.

GOBIERNOS PROVINCIALES

Santa Clara: Negociado de Minas, aviso sobre denuncias mineras Lucas; Fragoso y Perseverancia.

ANUNCIOS DE SUBASTAS

Aviso para suministros a las Secretarías de Estado y Sanidad y Beneficencia.

PARTE NO OFICIAL

Colegio de Corredores, Notarios Comerciales de La Habana. Aviso para junta general.

Martes 2 de enero de 1940

SECRETARIAS DEL DESPACHO

JUSTICIA

Decreto número 3247: Nombrando notario al doctor César Morejón Montaño.

Decreto: Concediendo dispensa matrimonial a Kathleen George.

Dirección General de Justicia

Aprobando fianza del procurador Joaquín Valdés Lizama.

Dirección General de los Registros y del Notariado

Cancelación de fianza solicitada por Compañía Cubana de Fianzas.

GOBERNACION

Decretos números 3248 y 3249: Concediendo licencia electoral al gobernador de Santa Clara y subsecretario de Gobernación.

Resolución: Designando Comisión para que reglamente los servicios sobre Registro Nacional de Conductores de Vehículos de Motor.

Resolución: Prorrogando plazo para pago de la Cartera Dactilar del Chofer.

HACIENDA

Decreto número 3250: Dedicando royalty del petróleo para caminos vecinales.

Distrito fiscal de Bayamo

Apremios contra Arturo Llarch Zorrilla.

AGRICULTURA

Dirección de Montes, Minas y Aguas

Aprovechamientos a favor de Eliodora Socarrás, Juan Gilberto Marcelo García, Elvira Marcelina Lussón, Luis G. Díaz Dueñas, José Fernández García y Manuel Junco Lamadrid.

COMERCIO

Decreto número 3251: Declarando artículo de primera necesidad los envases de azúcar.

Decretos: Rectificando precios de los productos farmacéuticos: Protofosfatol H. Plasencia; H. Plasencia; Laboratorios Aliados de América S A.; Apazotina Bastida, (vermífugo).

Dirección de Seguros

Aviso: Sobre devolución de fianza a la Maryland Casualty Company.

TRABAJO

Decreto número 3252: Aceptando renuncia del doctor Antonio Cueto Vázquez y nombrando al doctor Oswaldo Morales Patiño.

Dirección General

Resolución en recurso interpuesto por el obrero Edelmiro Mirabal.

EDUCACION

Decreto número 3253: Desingando al señor Fernando Alonso Mazas.

Decreto número 3254: Creando la Escuela Profesoral de Esgrima.

Decreto número 3255: Confiriendo la Orden Nacional de Mérito «Carlos J. Finlay», a los doctores Eduardo Garrido; G. L. Doonahoo y otros.

COMISION NACIONAL DE TRASPORTES

Circular Orden número 37: Sobre plazo de los nombrados técnicos por los porteadores.

PODER JUDICIAL

Juzgados de Primera Instancia

Santiago de Cuba: Aviso a los que tengan que reclamar contra la fianza prestada a favor del doctor Guillermo Castellví Vinent.

Juzgados de Instrucción

Convocatorias de los Juzgados de Cárdenas, Remedios, Cienfuegos, Camagüey, Ciego de Avila, Baracoa y Bayamo.

Juzgados Correccionales

Convocatorias de los Juzgados de las Secciones Cuarta, Sexta, Nocturnos números 1 y 2 de La Habana, Matanzas, Cárdenas, Santa Clara, Sagua la Grande, Santo Domingo, Ciego de Avila, Morón, Nuevitas, Santiago de Cuba, Norte, Santiago de Cuba, Sur, Alto Songo, ntilla, Caney y San Luis (Oriente).

Juzgados Municipales

El Cano, expedientes en accidentes del Trabajo.

GOBIÉRNOS PROVINCIALES

Pinar del Río: Aviso sobre exploración en el registro minero «Caribe».

ANUNCIOS DE SUBASTAS

Aviso para suministros a la Secretaría de Sanidad y Beneficencia y Tribunal Superior Electoral.

TIENEN ENCARCELADOS Y PUESTOS LOS ACUSADOS A DISPOSICION DEL JUZGADO DE INSTRUCCION

Un comerciante asiático que estaba enfermo se ahorcó en Encrucijada. Una manifestación de duelo. Licencia a una superintendente de escuelas. Muerto sin asistencia

GUANAJAY, enero 3. DIARIO. Habana. — El teniente Reyes, el sargento González y el cabo Quesada, de la policía local, detuvieron anoche en el Caimito a tres individuos acusados de cometer estafas en esta localidad por medio del timo del cambio de moneda, siendo una de las víctimas el Notario Dr. Abasolo, con cinco pesos. Nómbranse los detenidos Arturo Díaz González, blanco, de 40 años; Bernardo Orano, mestizo, de 42 años; Manuel Rodríguez Romero, de 39 años, naturales de Oriente los tres. Hállanse en el prescinto a la disposición del Juzgado. — **Peón**, corresponsal.

SE AHORCO UN ASIATICO

ENCRUCIJADA, enero 3. DIARIO. Habana. — En un cuarto interior del Bar «San Carlos» se suicidó, ahorcándose, en la mañana de hoy, el asiático Manuel Choy, de 55 años, del comercio, el cual se encontraba enfermo, estimándose que ello fué el móvil de su determinación. — **Ayllón Ferrer**, corresponsal.

SEUTIDA MANIFESTACION DE DUELO

CAMAGUEY, enero 3. DIARIO Habana. — Ayer llegó procedente de esa capital, donde falleció, el cadáver del Dr. Diego Don Rodríguez Secretario de la Administración Municipal. A la estación del ferrocarril acudió todo el elemento de esa dependencia, las autoridades, y numerosos amigos de la familia Don Rodríguez. Por la tarde se verificó el sepelio el que ha constituído una gran manifestación de duelo.

—Con motivo de habérsele concedido licencia electoral a la doctora Clemencia Pichardo, Superintendente de Escuelas, que ha sido nominada candidata a Representante por el Partido Liberal, ha sido nombrada para sustituirla, la señora Elvira Paneque Cabrales, Inspectora Escolar del Distrito de Nuevitas.

—Por gestiones de la doctora Margarita Rius y del Club Rotario ha quedado abierto desde ayer el período de inscripciones en el Departamento de Higiene Infantil para el concurso de Eugenesia y Homicultura que se celebrará en esta ciudad próximamente.

—En la quinta «Basulto» próxima a esta ciudad, falleció ayer sin asistenica médica Anastasio Vega, el que, reconocido por el Dr. Resjall, certificó que no presentaba signos de violencia. La policía hace investigaciones para conocer las causas de la muerte. — **Hernández**, corresponsal.

CELEBRA SESION SOLEMNE LA SOCIEDAD ECONOMICA DE AMIGOS DEL PAIS

El próximo día 9, a las 9 de la noche, tendrá lugar en la Sociedad Económica de Amigos del País una sesión solemne con el fin de conmemorar el 147 aniversario de la fundación de ese prestigioso instituto.

En dicho acto se hará entrega de las medallas de oro y plata del premio «Luz Caballero» correspondientes al año 1939, estando el discurso a cargo del amigo del país doctor Enrique Gay Calbó. El doctor Antonio María Eligio de la Puente, presidente de la Sociedad, invita a dicha sesión.

POR RIÑA

El vigilante 1447, V. Rodríguez, de la Segunda Estación, arrestó a Hilda Done Díaz y a Oscar Brito Hernández, de 26 años y de Tenerife 157, por haberlos sorprendido cuando en su domicilio reñían y escandalizaban, causándose lesiones leves.

HURTO

Salvador Sancho Migillon, de 22 años y de Compostela 312, denunció en la Segunda Estación, que al acostarse dejó su saco en una silla y cuando fué a recogerlo notó que se lo habían hurtado, estimándose perjudicado en 12 pesos.

CRUCIGRAMAS

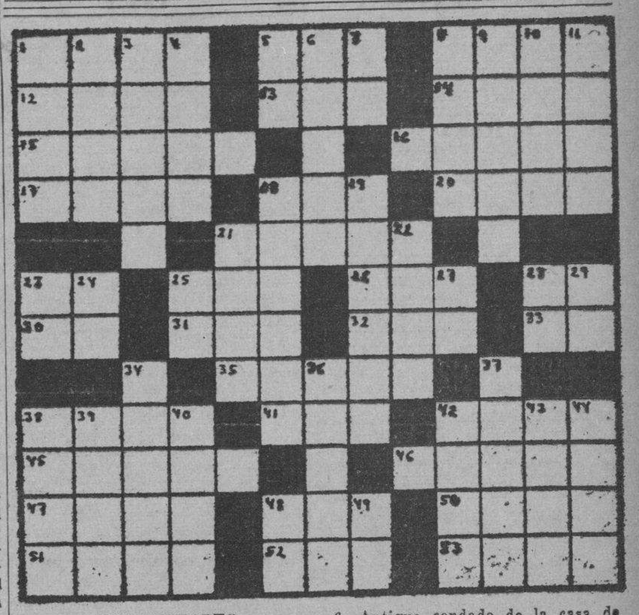

HORIZONTALES

1—Arbol conífero.
5—Terminación de aumentativo.
8—Esposa de Tíndaro y madre de Elena.
12—Río de Rusia.
13—Hueso de la cadera.
14—Pieza de artillería que sirve para arrojar granadas.
15—Rey de Frigia condenado por Apolo a tener orejas de asno.
16—Embueste, trampa, estafa.
17—Ciudad de Italia.
18—Isla griega del Mar Egeo.
20—Terminación de aumentativo (pl.)
21—Sobrenombre de Minerva.
23—Río de Uruguay.
25—Condimento.
26—Flor.
28—Interjección.
30—Sobre (en inglés).
31—Utilicé.
32—Nombre de la e larga griega.
33—Nota musical.
35—Planta medicinal de olor fuerte y nauseabundo.
38—Río de Noruega.
41—Arbol leguminoso venezolano.
42—Batracio.
45—Se atraverá.
46—Tomar alimento.
47—Bahía, ensenada.
48—Instrumento músico, a modo de un violín, usado en Siam.
50—Desfallecido, cansado.
51—Río de Alemania.
52—Rey de Abnia.
53—Animal plantígrado (pl.)

VERTICALES

1—Mamífero de América semejante al tigre.
2—Mensajera de los dioses del Olimpo.
3—Punto de la esfera celeste opuesto al cenit.
4—Prominencias que forma la superficie del agua agitada.
5—Epsecie de flecha que usaban los antiguos turcos.
6—Antiguo condado de la casa de Austria.
7—Interjección.
8—Papagayo.
9—Arbol ebenáceo de las Indias.
10—Montecillo de arena movediza en desiertos y playas.
11—Agarradera (pl.)
18—Carruaje de dos ruedas.
19—Vaso en que se sirve la sal.
21—Una seca.
22—Situado.
23—Pronombre.
24—En (en inglés).
25—Apócope de adjetivo posesivo.
27—Sociedad Anónima.
28—Moneda de cobre de los romanos.
29—Décimocuarta letra del alfabeto griego.
34—Pato.
36—Aracnido traqueal.
37—Lecho (pl.)
38—Mamífero rumiante.
39—Cocinad.
40—Labrar.
42—Sin nadie.
43—Tiempo del verbo pesar.
44—Palo de la baraja.
48—Interjección.
49—Terminación de aumentativo.

A. L. G.

Solución al Crucigrama anterior

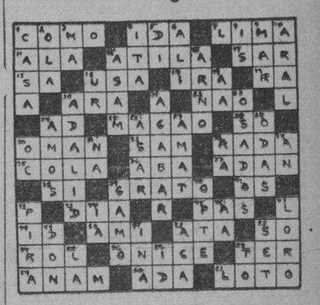

LA PATRULLA POLICIACA

TITINA LA MECANOGRAFA

EL PATO PASCUAL

EL PROFESOR NIMBUS

M.E.C.D. 2016

ANUNCIOS CLASIFICADOS DE ULTIMA HORA

COMPRAS

10 SOLARES

SE COMPRA UN SOLAR EN EL RE-parto Nicanor del Campo, directamente del dueño, llamar al teléfono: A-8875 de 9 a 11 y de 2 a 5

18 UTILES DE OFICINAS

COMPRAMOS

Cajas Seguridad. Mesas, libreros, Kardex, Archivos, máquinas de escribir, sumar y calcular. Toda clase de muebles oficina. Damos comisión a corredores. Compostela No. 360 Telf. A-7743.

Arrendamientos

A-2 ARRENDAMIENTOS VARIOS

SE ARRIENDA EL DEPARTAMEN-to de fonda en un café de lo más céntrico de la Habana. Se da contrato Exito asegurado a hombre del giro. Informan Reina y Campanario. Café «Unión».

REPARACIONES

42 MUEBLES Y PRENDAS

RESTAURAMOS Y REFORMAMOS

Lámparas y objetots de arte, trabajos garantizados en níquel-cromo. Dorados, plateados, etc. «Lámparas Olmo». Fábrica de lámparas y pantallas. Aguila 507 Telf. M-8040.

VENTAS

48 CASAS

SE VENDE

Residencia estilo colonial totalmente restaurada con casi 2.000 varas de terreno en esquina de fraile y frente a avenida de dos calles. Se compone de hermoso living-room, despacho, comedor, preciosa cocina, seis dormitorios y closets, dos baños modernos, gran patio interior con flores, mirador, portal y terraza. Independiente, amplio garage con dos habitaciones altas y servicio. Puede verse a cualquier hora del día. Es una casa verdaderamente ideal para nuestro clima. Avenida 5a esquina calle 10. Ampliación de Almendares. Informan teléfono F-3936

INVERSION PARA RENTA
CASA 3 PLANTAS EN $9.000
RENTA $105

Vendo casa 3 plantas, situada próxima a la Ave. del Puerto con una medida de 252 metros de superficie, renta $195 mensuales, es ganga véala. Informes J. P. Quintana e Hijo, Chacón 203, M-8182.

VEDADO, CALLE A
CASA EN $7.000

Se vende casa una planta calle A, próxima a 23, compuesta de jardín, portal, sala, comedor, 4 cuartos, baño, cocina y patio, mide 13x22.66 metros. Precio $7.000. Informes J. P. Quintana e Hijo, Chacón 203, M-8182.

ALMENDARES, CALLE E
CHALET EN $4.500

Se vende Chalet moderno, compuesto de portal, sala, comedor, gran cocina, patio, altos 2 habitaciones, hall, baño intercalado en colores, terraza, paverlo J. P. Quintana e Hijo, Chacón 203, M-8182.

REPARTO ALMENDARES
$3,100

Casa a media cuadra Calzada Columbia, Jardín, portal, sala, hall, 3 cuartos grandes, baño intercalado, comedor, cocina, patio, traspatio, techos monolíticos. Es verdadera ganga. Teléfono M-1072.

¡GANGAS! ¡GANGAS!

Edificio 2 años construído, rentando $48, en $4.700. Junto Lealtad, dos plantas monolíticas: $4.800. Rentan: $45.00, junto Neptuno 2 plantas rentando $62.00, en $6.500 y precioso chalet 2 pisos independientes rentando $60 en $6.000. Informes: O-Reilly 251, departamento 407. M-1072.

REPARTO ALMENDARES
$5,000

Chalet nuevo, lujoso, jardín, portal, sala, hall, 3 cuartos, baño intercalado en colores, comedor, pantry, cocina, cuarto criados y baño, patio, garage. Es verdadera ganga. M-1072.

VIBORA: $3,500

Jardín, portal, sala, recibidor, hall, 3 cuartos amplios, baño intercalado, comedor, cocina, patio. También vendo chalet 2 pisos independientes rentando $60.00 en $6.000. M-1072.

EDIFICIO MODERNO MONOLITICO, nuevo, calle Aguacate, próximo a O-Deilly $30.000 rebajando censo. Renta por la ley $250 mensuales. Bajos comercios. Benítez, Oquendo 469 altos, 1 a 4 U-5049

HORROROSA GANGA CHALET 5 habitaciones 3 baños buena esquina garage 2 máquinas jardines, terrazas herederos quieren el dinero $34.000. Informan 5a 461 (altos) entre A y Paseo. Dos más Buena Vista.

INCORPORADOS A LOS INSTITUTOS DOS COLEGIOS

Han sido incorporados a los institutos de Segunda Enseñanza de Cienfuegos y Guantánamo el colegio Champagnat, del propio Cienfuegos y el Colegio Cervantes, de Baracoa.

El Secretario de Educación, doctor Cleto A. Guzmán, ha dictado sendas resoluciones en ese sentido.

GANANCIAS Y PERDIDAS DE LAS EMPRESAS AMERICANAS

NEW YORK, enero 3. —Bangor Hydroelectric Company: Declaró el pago de un dividendo sobre sus acciones comunes. Homestake Mining Company: Declaró el pago de su dividendo mensual de 37 y medio centavos. U. S. Plywood Corporation: En el semestre terminado en Octubre 31, esta empresa tuvo una utilidad neta de $276.000 contra $129,000. El pago del dividendo sobre las acciones comunes de la empresa parece justificado en un próximo futuro, según declaró el Presidente de la Compañía, Lawrence Ottinger. Nevada California Electric Corporation: En el período de 12 meses terminado el 30 de Noviembre, esta empresa tuvo una entrada neta consolidada de $335,000 contra $450,000.

MERCADO DE LIVERPOOL

LIVERPOLL, enero 3.—El mercado de algodón debió de abrir de 6 a 15 puntos más alto; a la 1: p. m. estaba de 4 a 21 puntos mejor. Middlings 913.

Suscríbase al DIARIO DE LA MARINA por los teléfonos M-7911, M-7912 y M-7913, y por medio de sus agentes en todo el territorio nacional

VENTAS

48 CASAS

CERRO SE ALQUILA UNA BUENA casa Primelles 310 sala, comedor, 3 cuartos, baño y cocina. Precio $25.00 Informan Telf FO-2509

VENDO NEPTUNO CERCA BELAS-coaín, casi tres plantas, gran medida, 4|4 en $13.500 monolítico, es gran negocio Cuba 64 Repartamento 7 Telf. A-6612, Romero.

$6.750 SOL 2 PLANTAS 6x21 CANTE-ría y cemento, sala, recibidor, 3|4, comedor fondo, aproveche esta ganga Cuba 64 Depto. 7. A-6612 Romero.

VEDADO, EDIFICIO
PARA RENTA $20.000

Vendo edificio compuesto de 4 casas, cada una tiene: portal, sala, 3 habitaciones, baño intercalado, comedor, cocina, 1|4 y servicio de criados, ocupa solar completo de 683 metros, tiene terreno para hacer garages, buena renta. Informes J. P. Quintana e Hijo, Chacón 203, M-8182.

ALTURAS DE MIRAMAR
CHALET $15.500

Se vende chalet moderno, acera de la brisa, compuesto de jardín, portal, sala, vestíbulo, comedor, cocina, pantry, 1|4 y servicio de criados, garage y traspatio, altos saleta, 4 grandes habitaciones, 2 lujosos baños, y varios closet, cerca del tranvía. Informes J. P. Quintana e Hijo. Chacón 203. M-8182.

LA SIERRA. CALLE 8, CHALET MO-derno, jardín, portal, sala, comedor, garage, altos, 4|4, baño $7.300. Lawton calle A, jardín, portal, sala, 2|4, comedor, entrada automóvil moderna $2.900. Jorge González, Aguiar 206. M-7785.

HABANA. CAMPANARIO CERCA Reina 2 plantas, sala, 3|4, comedor, $7.500. Llinás cerca Belascoaín, 2 plantas, sala, 3|4, comedor, renta $50.00, ganga $6.500. Sitios cerca Belascoaín, sala, 3|4, comedor, baño moderno $3.900. Jorge González, Aguiar 206, M-7785.

SANTOS SUAREZ. CALLE LIBER-tad, jardín, portal, sala, 2|4, baño intercalado, comedor $3.600. D-Strampes cerca parque Mendoza, jardín, portal, sala, 3|4, comedor, garage $4.600. Jorge González, Aguiar 206 M-7785.

HABANA. MARQUES GONZALEZ. SAla, 2|4, comedor $3.900. Bernaza cerca Obispo, mide 376 metros, renta $115, ganga $12.000. Estrella cerca Infanta 2 plantas moderna, sala, 2|4, comedor, exenta contribución $7.500.

ALMENDARES, CALLE 11 JARDIN, portal, sala, 3|4, comedor, garage $4.200. Calle 9 esquina frente tranvías. Chalet moderno, jardín, portal, sala, comedor, garage altos 3|4, terraza, baño $5.500. Avenida 10. Chalet jardín portal, sala, comedor, garage, altos 3|4, baño $4.600. Jorge González, Aguiar 206 M-7785.

REPARTO LA SIERAA

Chalet de sólida construcción, techos monolíticos, todo de citarón. Primera planta: jardín, portal, sala, recibidor, comedor, dos cuartos de familia y su baño intercalado, hall, pantry, cocina y en el vestíbulo escalera de mármol para los altos. Segunda planta: Cuatro domitorios y su baño intercalado, con dos terrazas y en cuerpo aparte el garage para dos máquinas con dos cuartos y servicio de criados. Tiene traspatio con frutales, cisterna y tanque para el agua en la azotea. Precio: $15.000.00. Informa: G. Forcade, Obispo 305. M-6291.

REPARTO MIRAMAR

Precioso chalet en una hermosa parcela de terreno rodeada de jardines. Magnífica distribución y con closets en todos los departamentos. Decorada toda de primera. Parte baja: Jardín, portal, sala, salón de música, comedor, cantina, pantry, cocina y baño auxiliar, cuarto y servicio de criados y garage. Parte alta:: Tres amplias habitaciones, todas con closets, baño intercalado en colores, terraza al frente cubierta con madera dura y terraza al fondo. Precio: $16.000.00. Informa: G. Forcade. Obispo 305. M-6921.

ESQUINA EN NEPTUNO

de Belascoaín a Galiano, con 170 metros de terreno. Precio: $23.500.00. Informes exclusivamente personales. G. Forcade, Obispo 305 M-6921.

MODERNA, TERMINADA FABRI-car casa, Alturas Columbia, calle 6 entrada Colegio Belén, 4 habitaciones, garage etc. lujoso baño en colores $7.500. Marrero, Aguiar 117, teléfono M-7774.

GRAN CASA DE APARTAMENTOS

Cerca de Galiano y San Rafael, toda monolítica y con establecimiento en los bajos. Urge venta por embarque. Informes solamente a compradores: Martínez, Belascoaín y Desagüe, café de 1 a 6.

VENDO UNA ESQUINA

Y 6 casas nuevas en $6.500, renta $80. Vendo casa Víbora en $5.500 muy lujosa 7 por 30 y vendo una manzanita 12 casas en $11.000. Renta $150. Informes Dragones 52, café Martí, García. Telf. M-5268.

VENDO CASA 2 PLANTAS, MODER-na $7.400. San Francisco, Víbora, 7x40 metros, portal, sala, cuatro habitaciones, baño intercalado, comedor, cocina, patio, traspatio, garage, altos, sala, recibidor, cuatro habitaciones, baño intercalado, comedor, cocina, terraza, renta $60. Dueño O-Farrill No. 21 Víbora. Telf. I-6818.

49 SOLARES

VEDADO, SOLAR: $2,902

Vendo solar a 30 metros de la calle 23, calle asfaltada, 10x26.38. González, O-Reilly 208, M-2602 de 9 a 12 a. m.

5a. AVENIDA A $3 VARA

Vendo solar de 1,438 varas a $3.00 la vara, situación inmejorable. González O-Reilly 208 M-2602 de 9 a 12 a.m.

CAELE 23 ESQUINA A 24

Vendo solar de esquina único sin fabricar 23.58 por 26.38 Precio $6.900. González O-Reilly 208 M-2602 de 9 a 12 a.m.

PLAYA "MARBELLA"

(En el Término de Guanabacoa). Venta de terrenos. En el Reparto Residencial de la más hermosa de las playas cubanas. Compre ahora su parcela. Para todo informe: Cipriano Fernández (Bufete Santovenia), Reina 163. Telf. A-8029 o en la calle 17 No. 662 entre A y B. Vedado. F-3825.

SE VENDE UN TERRENO EN LA Avenida de Columbia entre Steinhart e Infanta Informa su dueño Telf FO-9506 sin intervención de corredores.

REPARTO 'LA FLORESTA'

En la Víbora. Se venden solares al contado y a plazos, con urbanización completa, luz eléctrica, agua y alcantarillado en cada solar, atravesado por la Avenida de Acosta, ómnibus Ruta 15. También compramos y vendemos propiedades en la Habana y demás repartos. Informes: Nueva Foresta Land Co. Banco Canadá 322. A-8875. Admor. Oscar Díaz Ramos.

HABANA, TERRENOS
PARA FABRICAR

Vendemos los siguientes terrenos: calle San Miguel 26x36 metros a $40 metro. Calle Galiano gran cuadro para buen edificio, San Rafael 19x37 a $35 metro. Gran esquina pegado a la Ave. de las Misiones 26x27 metros a $46 metro. Calle Chacón 10x35 metros a $40. Campanario esquina a Carmen esquina con 417 metros 18.000. Gran Esquina en la calle Obispo. Informes J. P. Quintana e Hijo, Chacón 203, M-8182.

VENTAS

49 SOLARES

VEDADO, VENDO LINDA PARCELA calle 15 entre 14 y 16, mide 12.50 por 31.50 metro. ¡Ganga! Precio último $11.00 metro. Solís, Compostela 314 M-2751.

GANGA. VEDADO, SOLAR ESQUI-na; calle 19 y 24, mide 26x24.37 Precio $6.50 vara, otra parcela 9.45 por 15 $2.000. Calle 12 entre 23 y 21 $12.50 vara. Marrero. M-7774.

ALTURAS COLUMBIA, FRENTE Calzada Columbia, desde la calle 7 hasta la Avenida Truffín, medidas: 16x41, otra 12x41, otra 14x47, otra 28x47. Esquina 23.85x22 a razón de $5 vara. Marrero. Aguiar 117 M-7774.

UNICA OPORTUNIDAD. MAGNIFIco solar frene Colegio Belén, fabricación ambos lados, mide 14.15 por 33.25. $3.75 vara, parcela 12 por 26. $3.50 vara. Varios más. Marrero. Teléfono M-7774.

$560.00 FRENTE A PORVENIR AL lado Cubalú una cuadra Calzada Luyanó con tranvía y guaguas en la puerta 8.25x23.58. otro Reyes entre Luz y Altarriba, brisa 8x40 $750.00. Cuba 64 Depto. 7 A-6612 Romero.

$750.00 VENDO SOLAR REYES EN-tre Altarriba y Luz 8.14x40 varas brisa, otros $560.00. Porvenir al lado Cubalú frente al tranvía y una cuadra Calzada Luyanó 8.25x23.58 Romero A-6612 Cuba 64.

VEDADO
25x35 $9.50 METRO

Solar de esquina, llano, a la entrada del Vedado, cerca de 23, al increíble precio de $9.50 metro. Urge su venta M-1072.

50 FINCAS RUSTICAS

VENDO HERMOSA FINCA

De recreo a la entrada de San Antonio de los Baños 3 casas, regadío, arboleda, la cambio por casa, precio 7.000 pesos. Informes Café Martí Dragones 52, García Telf. M-5268.

51 ESTABLECIMIENTOS

NEGOCIO SE VENDE UN NEGOCIO de artículo de mucha venta, accesorios, marcas y demás útiles se ceden por $200. Buena venta venga a verlo y aproveche Jesús Peregrino 226 entre Soledad y Oquendo.

CAMBIO CASAS POR BODEGAS Y DOY BODEGAS POR CASAS

Dando o percibiendo la diferencia que se convenga Negocios en la Habana. También barras, cafés y lecherías. Informes gratis: Suárez, Belascoaín y Figuras, café de 1 a 6.

VENDO UN CAFE BAR

En lo mejor de la Habana $5.000. Doy gran bodega cantinera en $7.000. Venta diaria $100. Informes Café Martí, Dragones 52, García Teléfono: M-5268.

53 AUTOMOVILES - ACCESORIOS

BUICK DEL 37 CON RADIO CASI nuevo $600, último precio Zapata entre Paseo y A. Garage.

DODGE BROTHERS 1937

Tipo chico, de 4 ruedas, vestidura de cuero. En inmejorables condiciones de pintura y gomas. Frenos y acumuladores nuevos. Verdadera ganga. También se vende un piano, por embarcar. Jardín, San Lázaro 676.

VENDO CONTRATO FORD DEL 37 cuatro puertas, recién inspeccionado mecánicamente, buenas gomas, debe 12 letras de $18.00, lo doy barato. Véame Cuba 64 Sr. Sánchez.

VENDO FORD CERRADO DEL 33 DE 4 cilindros en inmejorables condiciones. Informan Cerro y Rancho Boyeros. Tito.

SE VENDEN CHEVROLET DEL 35 $180 y seis letras de $25. Egido y Acosta, Barra Valentín.

54 MAQUINARIAS

SE VENDE MAQUINARIA PARA madera, 1 caldera horizontal 185 H.P.; 1 motor de vapor 125 H.P.; 1 torno para sacar chapas; 1 guillotina para cortar chapas; 1 cerrete para cortar trocos; 1 secadora con sus accesorios. Todo en muy buen estado. Ramón Mederos, Fábrica de envases de madera. Flores y Matadero, Habana. Telf. M-2543

MOLINOS DE CAFE

Rebanadoras Lunch, Peladoras de papas, Lavadoras de vajillas, Picadoras de carne, Batidoras para Dulcería y Laboratorio. Al contdo y a plazos cómodos. O-Reilly No. 409 frente a «La Metropolitana». Teléfono A-7744.

56 MUEBLES Y PRENDAS

REFRIGERADOR G. E. DE 6 PIES cúbicos, en magníficas condiciones de funcionamiento. Se da barato. Puede verse en san José Nro 259 entre Galiano y Aguila.

JUEGO DE SALA VENECIANO: DE caoba, con ocho piezas decoradas y en magnífico estado. Precio $70.00. Ocho entre Tercera y Quinta Avenidas, Reparto Miramar. Casa de Pagés.

VENDO UN SILLON BARBERIA «Koken» moderno y 50 sillas plegadizas de hierro, 40 taburetes, 4 mesas café de mármol, 60 butacas colegio, Véame Sr. Sánchez, Cuba No. 64, Departamento No. 6.

NECESITO VENDER URGENTE, MI finísimo juego cuarto tres cuerpos, regios tiradores, lo más moderno en muebles, está nuevecito. Lo regalo en $45.00, vale triple. Animas 412, altos, Particular.

MAQUINA SINGER DE OVILLO CENtral en perfecto estado $25, otra de lanzadera $12, piano flamante sin comején $60. Prado 115 bajos entre Refugio y Genios.

JUEGO DE CUARTO MAGNIFICO Un regalo por su esmerada fabricación y finísimo estilo, equipado con chifforrober y lámparas lujosas. Juego comedor Renacimiento, especialmente construído. Todo baratísimo. Prado 103, altos.

VENDO MAQUINA SINGER ELEC-trica completamente nueva de mesa tipo especia, máquina escribir «Royal» buen uso escritorio, cama media camera, chiforrober, Campanario 68, esquina a Lagunas

VENDO PORCELANAS FINISIMAS muchos artículos de cristal roca cortados a mano y varias figuras bronce. Calle A número 153 entre Calzada Línea, Vedado.

57 UTILES DE OFICINAS

MAQUINA ESCRIBIR

El mejor regalo de Reyes, una máquina escribir, un buró u otro artículo propio para su niño, lo tiene La Casa González, O-Reilly 360 Habana y Compostela.

59 RADIOS

VENDO EN $150 RADIO VICTROLA R C A. Víctor 9 tubos año 39 cambia discos automáticamente, precio fábrica $300 Monte Nro 511 altos.

60 INSTRUMENTOS DE MUSICA

MI PIANO COMPLETAMENTE NUEvo de gran marca lo quemo a la primera oferta que me hagan razonable con su banqueta. Manrique 61, entre San Lázaro y Lagunas.

VENTAS

61 DE ANIMALES

PEKINES DE PURA RAZA, HIJO DE campeón 2 meses, magnífico $50 y un Chihuamua de 3 meses color canelo, barato se venden en San Nicolás 68, altos.

62 OBJETOS VARIOS

SE VENDE BICICLETA EXCELEN-te estado, gomas nuevas, estructura sólida y fuerte. ganga. F-3141 M-7375 Puede verse 23. 1204 esq. 12 Precio $12.00.

SE VENDEN TODOS LOS ENSERES y mercancías del Restaurant «La Diana». Informan en la misma, Reina y Aguila. De 8 a 9 de la noche.

Dinero-Hipotecas

64 OFERTAS

PRESTO $500 O $1.500, CON HIPO-teca de buena propiedad. Puedo resolver en el día, si se presentan escrituras. Compro también, casa pequeña. Prado 103, altos M-6513.

PARA LAS DAMAS

70 INTERES PARA LAS DAMAS

ZORRO PLATEADO LEGITIMO EN forma de capa, magnífico ejemplar completamente nuevo se vende, 12 entre 3a. y 5a. casa B, Vedado, primer piso.

ENSEÑANZAS

75 PROFESORAS-PROFESORES

CONTABILIDAD

Matemáticas Financieras, Algebra y otras asignaturas. Clases particulares y colectivas. Instituo Comercial de la Habana, 12 esquina a 23, Vedado, Teléfono F-3758.

PROFESORES DE PIANO

Los grandes pedagogos elogian el método elemantal de Gabriel de la Torre. Mr. Isidoro Philipp, la mayor autoridad en la enseñanza del piano, dice: ««En su método elemental el profesor Gabriel de la Torre, se basa en la experiencia y la reflexión. Es un guía inteligente y claro. Me ha interesado vivamente su trabajo ingenioso y completo». $1.00 en los establecimientos de música y en casa del autor, San Lázaro 1001, esquina a Hospital.

PROFESORA INGLESA DA CLASES especialidad en conversación Teléfono F-7985.

ALQUILERES

79 HOTELES

HOTEL BIARRITZ
RESIDENCIAL

El más confortable, céntrico y lujoso. Amplias y frescas habitaciones todas baño privado completo y closet. Nunca falta agua fría y caliente. Elevador día y noche. Exquisitas comidas en elegante Roof Garden 4o. piso. Estricta moralidad. Prado 519 frente al Capitolio.

82 APARTAMENTOS

AMISTAD 215 2o. PISO SE ALQUI-la moderno apartamento, compuesto de una amplia habitación, cocina, baño y pequeño patiecito. $22.00 con servicio de gas y luz incluído. (Hay teléfono).

83 DEPARTAMENTOS

ALQUILO VIBORA CASITA DOS DE-partamentos, baño con agua fría y caliente, cocina moderna. Felipe Poey entre Sta. Catalina y San Mariano No. 317: Telf. I-5798.

DEPARTAMENTO INTERIOR COM-puesto de sala, dos habitaciones, cocina y servicios. Aguiar 206 entre Empedrado y Tejadillo. En la misma habitación amueblada.

SE ALQUILA UN DEPARTAMENTO alto, en casa particular, entrada independiente, baño privado, cocina de gas y luz. Paseo 660 entre 27 y 29, Vedado.

84 HABITACIONES

HERMOSA SALA PROPIA PARA oficina y una habitación con toda asistencia con vista a la calle, se alquilan en Prado. No hay cartel. Informan en el teléfono A-7512.

SE ALQUILA A HOMBRES SOLOS magnífica habitación con vista a la calle en casa de familia particular y de absoluta moralidad, Cienfuegos 75 primer piso derecha.

SE ALQUILA UNA HABITACION, grande casa particular matrimonio sin niños persona sola, una chica a señorita que quiera vivir en familia. Teléfono, Industria 316 altos, entre Neptuno y San Miguel.

VEDADO RESIDENCIAS FAMILIAS, calle 17 855 altos entre 4 y 6 espléndidas y frescas habitaciones, comida inmejorable. Se reparte comida a domicilio precios económicos teléfono F-5019

FRENTE UNIVERSIDAD HABITA-ciones baratas con todo servicio para estudiantes y matrimonios. Se sirven cantinas económicas. San Lázaro 1206 altos, U-6219

EN 12 NRO. 358 ENTRE 15 Y 17 VE-dado, familia de moralidad, se alquila una fresca habitación con asistencia o sin ella.

FAMILIA RESPETABLE ALQUILA una o dos habitaciones, juntas o separadas anexas al baño hay comida. Precio módico. Referencias, no hay cartel. Campanario 158 1er piso Telf A5-4542

EN RESIDENCIA AMERICANA, muy tranquila se cede hermosa habitación con vista al mar, baño anexo y otra para guardar muebles. K 103 altos esquina a 9.

NEPTUNO 1170 PRIMER PISO EN-tre Infanta y Basarrate 2 cuadras Universidad casa familia alquila dos hermosas habitaciones a matrimonio o personas de moralidad, con o sin comida.

VILLEGAS 107 ALTOS SE ALQUILA habitación con comida o sin ella. Hombres solos o matrimonio.

MATRIMONIO SOLO ALQUILA AM-plia habitación, cocina independiente agua fría y caliente, personas mayores Apodaca 104 esquina Economía 1o. piso mano derecha.

ALQUILO AMPLIA, ELEGANTE SA-la, con gabinete anexo, si se deseare, o éste solo, con terraza al frente; magníficos para profesional o comisionista. Prado 103, altos (1o.).

RESIDENCIA PARTICULAR SE AL-quilan 2 habitaciones 4x4, juntas o separadas anexa al baño y otra con lavabo se piden referencias (hay teléfono). Reina No. 313 bajos al lado del cine Colonial.

SE ALQUILA UNA HABITACION EN casa particular, Cienfuegos 103 bajos.

SE ALQUILA EN CASA DE FAMI-lia decente 2 habitaciones juntas o separadas, claras frescas, balcón, luz, teléfono, siempre agua, sólo a personas decentes. Compostela 555 2o. piso Telf. A5-5392.

EN PRADO 115 (ALTOS) ALQUILO dos amplias habitaciones con todo servicio. Una con balcón. También alquilo a hombres solos desde $18.

ALQUILO UNA HABITACION FRES-ca y clara, bajos matrimonio sin niños u hombres solos. Precio de situación. Consulado 255 Telf. A-0672.

FAMILIA HONORABLE ALQUILA hermosa habitación amueblada, con o sin asistencia en Amistad 215, primer piso entre Neptuno y San Miguel hay agua caliente. teléfono, no niños.

CONCORDIA 352 ESQUINA A LEAL-tad 2o. piso, alquilo habitación con baño y balcón, espléndida comida, se admiten abonados estricta moralidad, no molesten en los demás pisos.

85 NAVES-LOCALES

LOCAL PARA DEPOSITOS 50 POR 46 pies (1000 pies cúbicos) una puerta y seis ventanas para la calle. Cámara para fumigación de granos, todo de cemento propio para otros usos. Preguntar en Laboratorio Lazo, San Carlos 861 frente al Palacio de los Deportes U-5800

ALQUILERES

85 NAVES-LOCALES

INQUISIDOR Nro. 27 ó 503
ESQUINA A LUZ

Magnífico local propio para comercio, industria o depósito. Informan en el mismo o en la oficina de Genios y Morro.

Teléfono M-6747

MAGNIFICO LOCAL
EN GUINES

Clemente Fernández número 54, con armatoste, etc. propio para cualquier ingreso. Véalo y ofrezca lo que pueda. Informa: Vicente López Ferrer, Edificio Valerdi, Güines y en la Habana

Genios y Morro
Teléfono M-6747

87 HABANA

PASEO DE MARTI 151 (BAJOS) esquina a Refugio, alquilo espléndidos bajos de esquina propios para cualquier establecimiento comercial Véalo. Informes en los altos.

CASA CALLE SANTA CLARA EN-tre Oficios y San Ignacio planta alta 13 habitaciones, bajos gran nave 300 metros $15.000 moderna. Alberto de Ayala FO-3703

SE ALQUILAN LOS BUENOS Y ES-paciosos altos de Neptuno Nro 673 entre Gervasio y Belascoaín, precio: $60. Telf. F-3614

SE ALQUILAN LA PRIMERA Y SEgunda planta Concordia 751 moderna esquina a Aramburo decorada agua abundante, sala, recibidor dos curtos baño intercalado comedor al fondo cocina y servicio de criados. La llave en la bodega La Regente, precio $30 y $32.

ALQUILO DEL EDIFICIO LEALTAD San Rafael casa para vivienda familia primer piso. Sala tres habitaciones, baño intercalado., comedor fondo, otros servicios y comodidades, $40.00. Abierta de 3 a 5. Informes Cuevas: F-5993

SAN LAZARO No. 358, PISO 2do.

Entre San Nicolás y Manrique, Céntrico, lujosísimo, moderno. Amueblado o sin amueblar. Sala, comedor, tres habitaciones, precioso baño intercalado, agua caliente abundante, cocina, servicio criados. F1-7852.

ALQUILO ALTOS ACABADOS FA-bricar. Maloja No. 862 entre Plasencia y Xifre. 1 cuadra Infanta. Balcón sala, saleta, 3 habitaciones, baño, comedor, cocina servicios criados $40.00 Informes Leyte Vidal M-2222.

LUCENA 253, ENTRE NEPTUNO Y San Miguel, sala, gabinete, tres habitaciones, baño intercalado, comedor, cocina, servicio de criados, cuarto azotea, agua abundante. Telf. U-6315 $34.

MANRIQUE 114. ELEGANTE SE-gundo piso, sala, recibidor, 3 dormitorios, baño intercalado, galería persianas, comedor, cuarto servicio criados. Informan bajos.

ALQUILO LUJOSO PISO ACABADO de fabricar. Agua abunlante, sala, recibidor, tres cuartos, baño, comedor, y servicio criados. Llave la misma. Hospital 209 entre Jovellar y Vapor. Informan Pedroso 102 M-8799. Renta $40.00.

CIENFUEGOS 68 TERCER PISO; SA-la, saleta, cinco habitaciones, comedor, baño intercalado completo, servicio criados. Cuarenta pesos. Informan Cienfuegos 65 altos.

ALQUILASE CONCORDIA 958 BA-jos entre Infanta Basarrate con sala, cuatro cuartos, comedor, cocina, baños etc. Informan Salud 153 bajos Sr. Juan Ravelo.

PRECIOS DE SITUACION
AQUI ESTA LO QUE NECESITA
DESDE $12 EN ADELANTE
ESCOJA Y OFREZCA LO QUE PUEDA

PASAJE INFANTE ESQ. MA-yía Rodríguez, casa de portal, sala, comedor, dos habitaciones, baño y cocina.

SOMERUELOS 7 O 53, BA-jos., casa de sala, comedor, 3 habitaciones, baño y cocina.

GENIOS Y MORRO, EDIFI-cio Gómez. Deptos. sala, comedor, 3 habitaciones, baño y cocina, cuarto y servicio de criados.

DEPARTAMENTOS DE UNA, dos y tres piezas con baño, 12 y 23, Atocha 8.1|2 o 54. Dragones y Amistad. San Bernardino 28 o 270.

MERCADERES No. 9 O 19. Depto. de sala, comedor, 2 habitaciones, baño y cocina.

MARINA 2 o 255 ESQ. A 25. Edificio Carreño. departamentos de 1, 2 y 3 habitaciones con sala, comedor, baño y cocina.

DRAGONES Y AMISTAD Departamentos de 1, 2 y 3 piezas con baño.

12 Y 23 VEDADO. DEPARTA-mentos de sala, comedor, 2 habitaciones, baño y cocina.

INFORMES:
En las mismas a cualquier hora y en las oficinas de
GENIOS Y MORRO
TELEFONO M-6747

CAMPANARIO 563, SE ALQUILA LA planta baja, compuesta de sala, recibidor, seis habitaciones y lo correspondiente a una casa que tiene amplitud. Informan: En la planta alta.

88 VEDADO

VEDADO PASAJE ARANGO CAL-zada entre 10 y 12 comedor bajos, sala, comedor al fondo dos habitaciones, buen baño agua siempre, dueño I-5877, mes en fondo y mes adelantado. Precio: 20 pesos Verla de 3 a 5

PARA EL DIA 8 DE ENERO, VEDA-do. Se alquilan los hermosos bajos de 13 entre 8 y 10 No. 956 a la brisa con jardín, portal, sala, comedor, 4 cuartos, hall, pantry, hermosa cocina, 1 cuarto criados, con servicio entrada para automóvil. Precio $60. Informan I-3220.

EDIFICIO RIVERSIDE, PISOS IN-dependientes, sala, dos y tres cuartos, baño intercalado, comedor fondo, cocina, garage 15, 18 y 25 pesos, 17 esquina a 26. Vedado.

ALQUILO 23 ESQUINA A 4 ALTOS Vedado. Recibidor, comedor, sala, tres habitaciones, baño, cuarto y servicio criados, cocina de gas.

90 MARIANAO-REPARTOS

10 ESQUINA A «A'
REPARTO LA SIERRA

A una cuadra del tranvía y las rutas 30 y 57. Se alquilan dos casas espaciosas, sin estrenar, muy cómodas. Cada una se compone de sala, comedor, patio, cuarto de criados con su baño, cocina, pantry y garage, en la planta baja. En los altos: cuatro habitaciones amplias, dos baños en colores, lavadero, etc. Informan en la casa y por los teléfonos A-7107 y FO-3380.

ALQUILERES

90 MARIANAO-REPARTOS

SE ALQUILA EN 8 Y PRIMERA, LA Sierra, los altos de la bodega con 3 cuartos y demás comodidades. La llave en la misma o por el F1-6332. Precio $20.

ALQUILO ACABADA REEDIFICAR Calle 9 (Barreto) entre A y B Reparto Benítez. portal, sala, comedor, 2 habitaciones, baño, cocina, patio $22 Informes Leyte-Vidal M-2222.

SE ALQUILA COLEGIO BELEN SIN estrenar calle 6 y Calzada Columbia, entrada al Colegio, portal, sala, comedor, 3|4, baño colores, garage, 1|4 y servicios criados $55.00. Cuba 64 Depto. 7 A-6612 Romero.

ALQUILO CASA MODERNA PARA corta familia, con todas las comodidades y buenas vías de comunicación. Calle Primera casi esquina a Diez y Seis. Reparto Almendares. Informan al Telf. FO-2949. La llave en el Taller de al lado

ESPACIOSA MODERNA LINDA «CA-sita criolla»», rodeada jardín, lujosamente amueblada, portal, terrazas, sala, comedor, barrita, 3 grandes habitaciones, 6 closets, 2 baños colores, repostería, frigidaire, cocina, 2 cuartos baño criados, garage 2 máquinas, 2 entre 3a. y 5a. Reparto Miramar.

91 J. DEL MONTE - VIBORA.

SE ALQUILA CASA DE DOS PLAN-tas jardín, portal, vestíbulo, sala, saleta, recibidor, galería, comedor, cocina, cuarto y baño de criados, cinco habitaciones altas, dos baños y terraza, Encarnación Nro 110, Jesús del Monte Informes F-4990

SE ALQUILA LA CASA SAN INDA-lecio 661 Jesús del Monte entre Correa y Encarnación. Informes Teléfono F-4234. La llave al lado.

93 LUYANO

LUYANO. SE ALQUILAN LOS AL-tos de la casa Manuel Pruna 576 esquina a Luyanó sala, recibidor 3 cuartos comedor, baño completo agua abundante fría y caliente, la llave en los bajos. Informan Telf F-2089

SE SOLICITAN

101 PERDIDAS

EXTRAVIO

Se gratificará a la persona que entregue un reloj de brillantes que se extravió el día 31 de diciembre en el Casino Nacional en el curso de la fiesta celebrada en el mismo. Se trata de un recuerdo de familia de gran estima. Informes: Helen Hernández, calle Doce entre las Avenidas 10 y 11 Reparto Ampliación de Almendares Marianao.

PERDIDA. SE HA EXTRAVIADO UN perrito fox-terrier blanco con manchas negras y carmelitas en la cabeza y una en el lomo. Llamado Ding. La persona que lo encuentre llame al M-8533, hasta las seis de la tarde, para su devolución y será gratificado.

102 AGENCIAS COLOCACIONES

LA COMERCIAL M-1149, AGUILA 759 esquina a Monte, Servimos Cocineras, Manejadoras, Criadas, Chauffeurs, Cocineros, Camareros, Dependientes, Fregadores, Repartidores de Cantinas, del país, blancos y de color. Reposteras.

LA PREDILECTA, A-0411, AGUILA entre Suspiro y Corrales. Tenemos el mejor personal para servicio doméstico y comercial, también para oficinas en general, servimos casa particulares, hoteles, clínicas, creches cafés, fondas etc.

LA AMERICANA, F-2524, 23 407, EN-tre J e I. Servimos Criadas, Manejadoras, Criadas, Cocineros, Fregadores, Repartidores de cantinas, Dependientes, Reposteras, Chauffeurs, Cocineras de todos los sueldos, Camareros, Oficinistas.

103 CRIADAS-CRIADOS

SOLICITO CRIADA DE COLOR QUE duerma colocación y tenga recomendaciones, no tiene que lavar. $8.00 y uniforme. Oxenida Acosta Nro 64 Víbora.

UN MATRIMONIO SOLICITA UNA buena y competente criada española, joven, trabajadora y de buenas costumbres, que sepa servir a la rusa. Se exigen referencias. Buen sueldo. Llamar de 10 a 12 y de 2 a 4. FO-3596.

SOLICITO CRIADA ESPAÑOLA PA-ra cuartots. Tenga referencias de la última casa. Sueldo 15 pesos y uniformes. Calle 19 No. 560 esq. a C Vedado

SE SOLICITA UNA CRIADA JOVEN que sepa cocinar. Corta familia. Dormir en la colocación. Tejadillo 202 bajos, esquina a Compostela.

104 COCINERAS-COCINEROS

SOLICITO MUCHACHA QUE SEPA cocinar bien para limpiar y cocinar a matrimonio solo. Tener referencias y ser muy limpia es imprescindible dormir fuera. Vive en el Vedado Telf F-6523

SOLICITO COCINERA ESPAÑOLA mediana edad para corta familia que ayude a pequeña limpieza. Que sea limpia y cumplidora. Sueldo $12 dormir colocación. Nuestra Sra. de los Angeles, No. 64 altos Luyanó.

SE SOLICITA UNA MUCHACHA blanca para cocinar que sepa cocinar bien $8. Aguacate 12. 2o. piso.

SOLICITASE BUENA COCINERA limpia, blanca para matrimonio, dormir colocación, hacer limpieza. Buen sueldo. Galiano 408 Apto. 41.

SE SOLICITA SRA BLANCA DE ME-diana edad que sepa cocinar y que sea limpia que duerma fuera. Informan U-7072.

SE SOLICITA SIRVIENTA PARA COcinar y limpiar a corta familia F No. 517 esquina 23, bajos.

114 AGENTES-VENDEDORES

SE SOLICITA UN VENDEDOR CON carro para producto de mucha venta. Reunión 9, bajos de 10 a 12.

AGENTES VENDEDORES AMBOS sexos pueden ganar dos o tres pesos diarios trabajando nuestra línea medias y calcetines. Obispo 307 departamento 11

115 OFICINISTAS

SE SOLICITA JOVEN CUBANO NA-tivo taquígrafo inglés-español experiencia y buenas referencias. Dirigirse por escrito a P. A. Anuncios Clasificados DIARIO DE LA MARINA.

116 SOCIOS

OPORTUNIDAD GRAN NEGOCIO.

Se solicita un socio para casa de «Modas de Señoras» muy conocida y acreditada,n e ulga magnífico. Informes X-3596 de 7 a 10 de la noche.

SE OFRECEN

118 CRIADAS-CRIADOS

UNA SEÑORA ESPAÑOLA DESEA colocarse para criada de mano o de cuartos, no se coloca menos de $15. Telf F-6373

SE DESEA COLOCAR UN JOVEN en casa particular o de comercio, sabe cumplir con su obligación, tiene referencias, para informes teléfono: M-2123

SE DESEA COLOCAR UNA MUCHA-cha del campo para criada de manos, Telf U-1416

SE OFRECE PARA CORTA FAMILIA joven parda, buena presencia para criada de comedor o cuarto, tiene referencias y prefiere el Vedado. Sueldo $15.00. Informes al Telf F-6260

UNA JOVEN ESPAÑOLA SE COLO-ca para criada de manos o para habitaciones, es trabajadora y formal desea casa de moralidad tiene buenas referencias de donde ha trabajado. teléfono A-9876

SE DESEA COLOCAR MUCHACHA española de criada de mano sueldo $15.00 no sirve a la rusa. Telf. M-4657.

JOVEN CUBANO BLANCO DESEA colocarse de criado de mano, sabe su obligación, tiene buenas referencias de casas conocidas. Informan al F-6155

SE OFRECEN

118 CRIADAS-CRIADOS

SE DESEA COLOCAR UNA SEÑORA española para servicio de matrimonio solo o cocinar a corta familia. Telf M-5073 honrada y limpia.

SE DESEA COLOCAR JOVEN ESPA-ñol de mediana edad para criado, portero o jardinero, tiene buenas referencias. Telf. M-4871.

DESEA COLOCARSE UNA MUCHA-cha del campo para limpiar y cocinar a corta familia. Sueldo no menos de 15 pesos. Telf M-5678.

JOVEN ESPAÑOLA DESEA COLO-carse para criada de manos o manejadora. Sale lavar ropa fina. Lleva tiempo en el país y tiene referencias de la casa donde trabajaba. Menos de $15.00 no moleste FO-7982.

SE OFRECE CRIADA MUY PRACTI-ca para cuartos o comedor o para todo servicio de la casa, salgo a repartos y donde se ofrezca, tengo referencias. Aguila 759 esquina a Monte. M-1149

SE OFRECE PARA CRIADO FREGA-dor joven o para cualquier otro empleo tengo buenas referencias también sabe cocinar, duerme en la colocación Informes A-0411

SE OFRECE CRIADA PARA CUAR-tos o comedor o para todo tengo buena presencia, también me puedo colocar de manejadora salgo repartos. Informes 23 407 esquina a J teléfono F-2524

DESEA COLOCARSE UNA MUCHA-cha del campo en casa de moralidad para criada de mano Telf. A-7517 de 8 a 8.

SE COLOCA JOVEN ESPAÑOLA PA-ra sirvienta de mano, cuartos o comedor, es persona de absoluta confianza. Tiene referencias. Telf. F1-7291.

SE DESEA COLOCAR UN CHOFER español para casa particular, muy práctico y cumplidor, con referencias. Teléfono M-2979.

SE OFRECE EXCELENTE CRIADA de manos, cuartos o comedor, excelentes referencias y conducta es consciente y cumplidora. Va donde la llamen F-3141 en caso de interrupción M-7375.

UNA JOVEN ESPAÑOLA CON BUE-nas referencias y quien la represente, desea colocarse para criada de mano, en casa de moralidad y de corta familia F-7830.

SE DESEA COLOCAR JOVEN ESPA-ñola para cuartos o comedor, tiene buenas referencias de la última casa que trabajó teléfono I-6181.

SE OFRECE MAGNIFICA CRIADA de mano con referencias, igual maneja y es muy cariñosa con los niños, entiende algo de cocina y tiene buena presencia. Informes A5-0672.

119 COCINERAS-COCINEROS

SE OFRECE COCINERO REPOSTE-ro de color a casa particular, familia cubana o americana, tiene referencias FO-3312

SE OFRECE EXCELENTE COCINE-ra repostera de color, cocina criolla y americana y francesa, habla inglés y español. tiene referencias M-4209

SE DESEA COLOCAR UNA JOVEN del campo para cocinar o limpiar, sabe sazonar bien y es trabajadora, duerme fuera del trabajo, informes al Telf. U-7730 o Desagüe 1029

DESEA COLOCARSE UN MAESTRO cocinero chino, sabe cocinar muy excelente criolla, española y americana, repostería, cumple con su obligación tiene recomendaciones de casa particular. Informan M-4766

DESEA COLOCARSE DE COCINERA una señora española sabe de repostería 15 pesos sueldo. Informes Esperanza López, FO-2751

COCINERO CHINO SE OFRECE A casa particular y tiene buenas referencias informes Telf F-6032

BUEN MAESTRO COCINERO RE-postero joven chino cocina criolla y española sabe variar comidas todos los días tiene recomendaciones. Informan Telf M-4568 desea colocarse en casa particular

UNA ESPAÑOLA DESEA COLOCAR-se de cocinera, tiene referencias y sabe cumplir con su obligación, No sale del reparto. Teléfono FO-3416.

SE OFRECE UNA BUENA COCINE-ra repostera o criada de mano, tiene referencias, española, duerme en la colocación X-2798.

ESPAÑOLA DESEA COLOCARSE PA-ra cocinar o cocinar y limpiar matrimonio solo tiene referencias, duerme o no F-8071 de 9 a 6

SE OFRECE BUENA COCINERA RE-postera muy práctica para cocinar solo o cocinar y limpiar o ayudar, duerme en la colocación o fuera, según trato, salgo repartos. F-2524, 23 407, esquina a J

SE OFRECE BUENA COCINERA ES práctica en la cocina y para cocinar sólo o cocinar y limpiar y ayudar algo. Repostera duerme fuera o dentro según trato. M-1149

COCINERO FINO PARA FAMILIA o negocio que necesite cocina americana y traducción de menús, buena repostería y pastelería, cocina criolla, referencias comerciales y particulares, español, hombre solo, Curazao 9 A-4496.

DESEA COLOCARSE UNA SEÑORA española para cocinar, cocina a la criolla y a la francesa, especialidad en repostería, hace plaza, tiene referencias. Telf. U-6763.

MUCHACHA ESPAÑOLA DESEA CO-locarse con matrimonio o corta familia para cocinar y limpiar. También se coloca para criada de manos. Buenas referencias y sabe cumplir con su deber, no sale a los repartos Telf. M-4426.

SRA. ESPAÑOLA DESEA COLOCAR-se para cocinar y ayudar en la limpieza, tiene referencias. Informan U-2941.

SE OFRECE COCINERA CIN BUE-na sazón, buena presencia y referencias excesivamente limpia y aseada. Va donde la soliciten cumplidora. Teléfono F-3141 en caso de interrupción M-7375.

120 MANEJADORAS

SE DESEA COLOCAR UNA JOVEN del campo para manejadora, con práctica, o para criada, desea casa donde durar. Llamen al FO-3221

SE OFRECE UNA SEÑORA DE CO-lor para manejar, con certificado de salud, tiene referencias, teléfono: M-5022

DESEA COLOCARSE UNA JOVEN para manejar o criada de cuartos con referencias. Informan Virtudes 661 1o. Piso.

SE OFRECE EXCELENTE MANEJA-dora consciente, limpia y muy cariñosa con los niños, tiene buenas referencias F-3141 en caso de interrupción M-7375.

123 COSTURERAS-MODISTAS

SE DESEA COLOCAR UNA MUCHA-cha para coser en casa particular no le importa hacer otra cosa, teléfono U-2740 dormir muera.

125 CHOFERES

OFRECE LOS SERVICIOS COMO choffer para casa particular o comercio un español con 20 años de práctica con buenas referencias. Informan Telf F-3680

SE DESEA COLOCAR UN JOVEN experto chauffeur tiene muchos años de experiencia, buenas recomendaciones, no tiene pretensiones, entiende mecánica. Telf M-4526

JOVEN JAPONES SE OFRECE PA-ra chauffeur y sirviente en casa particular tiene buena presencia con práctica en los dos servicios, tiene referencias Telf M-5244

SE OFRECE UN JOVEN PARA TRAbajar de chofer o empleado de una casa de comercio, tiene experiencia en ambas cosas, buenas recomendaciones y (el tercer año de bachillerato) San Lázaro 7 altos, Lorenzo.

SE DESEA COLOCAR UN ESPAÑOL para chofer particular, tiene buenas referencias de casas que ha trabajado y lleva 20 años de práctica. Informes en el Teléfono U-6648.

129 OFICINISTAS

EXPERTO CONTADOR, SE OFRECE para trabajar en cualquier clase de oficina por las tardes solamente. Excelentes referencias. Informes FO-3446

PROFESIONALES

1 ABOGADOS Y NOTARIOS

LEON BRUNET Y RAMIREZ
ABOGADO

Divorcios ocho días. Pensiones y Jubilaciones quince días. Tramitación rápida de Asuntos Civiles, Criminales Administrativas de lo Contencioso-Administrativo y Trabajos Notariales. Consultas a Domicilio Lealtad 159, altos, entre Animas y Virtudes. Teléfono A-4287

3 DOCTORES EN MEDICINA

DR ARMANDO J. ESTORINO
CLINICO

Medicina interna. Consultas de 3 a 6 p.m. excepto los sábados. San Lázaro 152, altos. Teléfonos A-6477 y FO-4247

POLICLINICA INTERNACIONAL

Director: .Dr. David Cabrera. San Miguel 462 entre Lealtad y Escobar de 10 a.m. a 7 p.m. Telf. U-2737. Telf. F-4045. Socio 1 peso al mes un día en la Clínica, $1.50. Consultas con Rayos X y análisis $1.00, al pobre, gratis. Tratamiento con medicinas, luz alpina, championere o vapor, inyección etc. un día 50 centavos, con solo inyección 30 centavos. Raspado u operación menor con clínica, desde 5 pesos. Visitas desde 3 pesos.

DR. MESA RAMOS
PIEL, SIFILIS, VENEREO

Impotencia, esterilidad, etc| Consultas y tratamientos de 8 a 9 a. m. Martes, juees y sábados, 5 a 7 p.m. diaria. Perseverancia 162, bajos entre Animas y Virtudes.

DR. ALBERTO VENERO

Vías urinarias, venéreo y sífilis. Tratamiento de la impotencia, electricidad médica, diatermia, etc. Consultas de 10 a 12 m. y de 5 a 6 p. m. San Miguel 301.

DR. ROSAL

Sistema nervioso. Corazón. Medicina interna. Consulta diaria de 4 a 6. San Miguel 507, bajos, entre Gervasio y Escobar. Telf. U-2342.

DR. FRANCISCO J. DE VELASCO
Corazón, Pulmones, Estómago e Intestinos
DR. RUBEN DE VELASCO

Corazón, Pulmones, Enfermedades de los niños. Consulta de 1 a 3, días laborables. Horas especiales previo aviso. Salud 208 moderno. Telf. M-6068.

VIAS URINARIAS

Curación radical de gonorreas, orquitis, prostatitis, sífilis, debilidad sexual, flujos rebeldes. Medicamentos modernos, métodos indoloros. Precio módico. Pagos semanales. Presentando este anuncio la consulta será grátis para usted. Institutito HIGIA. Zanja 54 altos entre Galiano y Rayo. Abierto de 8 a|m| a 8 p.m. —Hacemos análisis de Laboratorio.

CONSULTESE GRATIS POR CO-rreo no desesperarse aunque su enfermedad la crea incurable, escriba claro los síntomas, edad, nombre, especialistas, afecciones nerviosas, impotencia, pulmones. Dr. Fernández, Aguiar 408

DR. A. LABRADOR

Especialidad enfermedades estómago, intestinos. Flujos crónicos, Venéreos y Sífilis. Corazón Riñones y Pulmones, inyecciones intravenosas. Se hace toda clase de análisis. Consultas gratis de 8 a 11. Pagas 1 a 2 **Angeles Nro. 7 entre Reina y Estrella A-0801**

VIAS URINARIAS

Cúrese la Gonorrea en pocos días sin dolor. Garantizamos la cura radical, aunque su enfermedad tenga 20 años. No se confíe en manos inexpertas, visite este Gabinete y quedará eternamente agradecido. Curamos todas las enfermedades de las Vías Urinarias. Consultas de 7 de la mañana a 8 de la noche. Para consultas y curas reservadas llame al Teléfono M-3606 10 de Octubre 179 bajos. Frente a la Quinta de Dependientes. Habana. Impotencia. Debilidad Sexual, Piel y Sífilis. Hacemos toda clase de Análisis de Laboratorio. (Presentando este anuncio obtendrá consulta y reconocimiento gratis).

DR. LUIS BERMUDEZ

Enfermedades de la Piel, Vías Urinarias y Nerviosas. Tratamiento de la Impotencia y Esterilidad por METODOS PROPIOS, tanto en el hombre como en la mujer. ELECTROTERAPIA y DIATERMIA A DOMICILIO Contando con un completo servicio DE PROFILAXIS VENEREA, esto es, de desinfección, para evitar contraer enfermedades venéreas; que se presta a cualquier hora del día o de la noche; lo mismo domingos que demás días festivos. CONSULTAS: de 8 a.m. a 8 p.m., $5.00. Metabolismo Basal y Luz Alpina. Escobar Nro 518, entre Zanja y Salud. Telf. U-1288.

POLICLINICA INTERNACIONAL

Director Dr. David Cabarrocas, San Miguel 462 entre Lealtad y Escobar. Telf. U-2737 y F-4045. Horas 10 a. m. 7 p. m. Se admiten socios enfermos. Por 50 cts. consultas, reconocimientos con Rayos X e inyecciones una semana. Por 1 peso eso e inyecciones 1 mes. Por 2 pesos eso y análisis semanales. Por 3 pesos eso y diatermia, luz alpina, vapor, corrientes. Por 4 pesos eso y medicina. Por 5 pesos eso y cura o raspados con atenciones de clínica.

DR. OCTAVIO RIVERO
Tuberculosis, Enfermedades pulmonares y alérgicas. (Asma, Coriza Urticaria).

Ex-asistente del «Servicio» del profesor Sayé (Barcelona). Ex-jefe clínico del Dispensario Antituberculoso Municipal. Consultas: Lunes, Miércoles y Viernes: 1.30 a 3.30. Martes, Jueves y Sábados: 9.30 a 1.30 p.m. calle 17 No. 112, entre L y M, Vedado. F-2533.

DR ANTONIO GALVEZ GOMEZ
ESPECIALIZADO EN CLINICA MEDICA DE ADULTOS Y NIÑOS

Gabinete: Escobar 570, bajos, entre Reina y Salud. Consultas de 2 a 6 p.m. Teléfono: M-3453

4 OCULISTAS

DR.MANUEL ANTON
OCULISTA

Ex jefe de Clínica del Real Hospital Oftálmico de Londres. Exclusivamente enfermedades de los ojos. Consultas diarias de 4 a 6 p. m. y por convenio previo. Calle 17 No. 260, esquina a L. Vedado. Telf. F-2198.

CIRUJANO ORAL

DR. ARMANDO CRUCET

Cirujano dental y oral de la facultad de Pensylvania y del Gareston Hospital of Oral Sugery, ex profesor de la Moffit Porcelain Dental School de Filadelfia.

Tratamiento médoico quirúrgico de la piorrea alveolar, dentadura de porcelana, cordales impactados, Rayos X, diaterma, electro coagulación. Infrarrojo Alta frecuencia, Rayos Violeta.

Consultas por hora fija. 15 y L. Vedado. Telf. F-5153

6 COMADRONAS

CONSUELO RUDA

Comadrona ex-interna de la casa de salur «La Benéfica», muchos años de práctica. Consultas gratis, Franco 7, bajos, entre Carlos III y Estrella U-5824.

COMRRAS

9 CASAS

COMPRO DIRECTAMENTE CASA Habana o Vedado de 6 a 8 mil pesos y Santos Suárez hasta $4.000. Informes 13 y 18 Edificio Govea apartamento 207 Vedado o llamar al teléfono A-4328

M.E.C.D. 2016

COMPRAS

9 CASAS

COMPRO PROPIEDAD

de 5 a 10 mil pesos en la Habana. Véame hoy mismo Amistad No. 452 esq. a Dragones. Teléfono M-4502. Angel Alvarez.

COMPRO PROPIEDADES

de Dos mil a cinco mil pesos, pago contado. Véame en Dragones y Amistad, café. Angel Alvarez.

J. P. Quintana e Hijo

INVERSIONES

Compramos y vendemos casas, solares, fincas rústicas, dinero en hipoteca.

CHACON 203 M-8182

CLAUDIO DE LOS REYES

COMPRA-VENTA DE CASAS Y VALORES.
DINERO PARA HIPOTECAS.
EMPEDRADO 365. TELEFONO A-7725.

10 SOLARES

COMPRO SOLAR 15x50 METROS DE la calle Paseo hasta L y de 21 a 27 pago al contado véame, Cabañas calle Novena Nro 325 Reparto Lawton.

17 MUEBLES Y PRENDAS

COMPRO

Máquinas de coser, juegos cuartos comedor, sala, archivos, vajillas, porcelana o plata, artículos arte, neveras, radio, máquinas escribir. Pago bien. Dinero en mano, seriedad.

COMPRAMOS, VENDEMOS TODA clase mueblajes, antiguos, modernos, porcelanas finas, plata de ley, jarrones, vajillas, cristalería, bronces máquinas escribir, coser, equipajes, pianos, joyería alta calidad. Casa «Pérez» Bernaza 202 Telf. A-8232 Armando Duvillere.

M-7084 COMPRO MUEBLES, CUAdros antiguos y modernos, máquinas coser, escribir, lámparas cristal, pianos, libros, porcelanas, baúles maletas, abanicos, ropa, vajillas, alfombras, plata, archivos, burós. Compro libros. M-7084

M-2252: COMPRO

Muebles, radios, lámparas, refrigeradores, máquinas coser, escribir, sumar, calcular, archivos metálicos objetos arte, antigüedades, cristalería. **«EL CORAZON DE JESUS», Salud 167 entre Manrique y Campanario M-2252**

O R O

En joyas viejas y nuevas o rotas, Compramos en todas cantidades. Pagamos muy bien.
Carballal Hermanos. —San Rafael Nro. 618. Teléfono U-5744

COMPRAMOS, VENDEMOS Y EMPEÑAMOS

Joyas antiguas y modernas, objetos de plata, de arte, muebles antiguos. Reserva absoluta en todas las operaciones. Haga una visita a:

"LOS TRES HERMANOS"

EN CONSULADO NROS 160 Y 162 Teléfono: M-3534

M-9136: COMPRO

Muebles, máquinas coser, escribir, sumar, oficinas completas, archivos contadoras, equipajes, alfombras, lámparas, objetos arte, caja hierro, armatostes, sillones inválidos, gabinete médico, sillones barberos. Compro toda clase de objetos, divisiones mamparas, etc.

U-1800 'EL RAS' COMPRO

Muebles, pianos, objetos arte, antigüedades, lámparas, porcelanas, plata, bronces, etc. máquinas coser, escribir, oficinas, sillones barbería, bibliotecas, libros sueltos, vajillas, alfombras, liquidamos casas completas. Telf. U-1800.

A-9003 COMPRO MUEBLES TO-

das clases oficinas, todos objetos arte, máquinas coser, sillones barberías, pianos, lámparas, mamparas, cajas de hierro, camas pupitres, contadoras, todo lo que venda. Teléfono A-9003.

A-7795 COMPRO MUEBLES

De todas clases. Pagamos más que nadie. También vendemos, cambiamos y alquilamos. No venda sin antes hacer una llamada A-7795. Vamos en el acto. «La Honradez». Máximo Gómez 85, 357 moderno. A-7795.

DINERO

Sobre joyas.
Objetos de valor, ropa de hombre, etc.
«LA REGENCIA»
Suárez 18-20 A-6628 acera Ten Cent.

SE COMPRAN MUEBLES Y SE CAMbian por nuevos, se arreglan, se modernizan y se barnizan. Llámenos a cualquier hora. Pagamos más que nadie teléfono M-9358

COMPRAMOS JOYAS

Antiguas y modernas, con brillantes, zafiros, rubíes y esmeraldas finas; oro, platino, plata, y enchapes hasta en pedazos. Objetos de plata; bandejas juegos de café, cubiertería y otros artículos. Rosarios de oro y plata, con cuentas de perlas; coral, amatistas etc. Pagamos bien. Vamos a domicilio.

CARBALLAL HERMANOS
San Rafael 618 entre Gervasio y Belascoain Telf. U-5744

23 OBJETOS VARIOS

SE COMPRA MADERA DE USO LIStones o desbarate completo. Llamar Telf. U-1830.

COMPRO UN EQUIPO PARA DENtista que esté en buenas condiciones, puede informar Sr. Real, Campanario 306 bajos de 9 a 12 y de 2 a 6

COMPRO BICICLETAS DE USO DE todos los tipos. Taller de bicicletas Peña Pobre 120, esquina a Avenida de las Misiones. Pedro Gómez.

Arrendamientos

A-1 FINCAS RUSTICAS-URBANAS

SE CEDE ARRENDAMIENTO FINca propia para vaquería, a 10 minutos de la Habana, con tres bueyes y un toro de raza y 3 vacas. También se vende un camión para reparto de leche. Informes Calle 9 No. 18 entre Avenidas 10 y 9 Ampliación de Almendares. Telf. FO-2134.

SE ARRIENDA FINCA MEDIA CAballería primera, casa, arroyo, palmares, frutales que paga. Carretera Central ocho kilómetros Habana, propia cultivos menores, jardín. San Rafael 818, bajos.

REPARACIONES

42 MUEBLES Y PRENDAS

MUEBLES. REFORMAMOS, CAMbiamos renacimiento comedor, cuartos, precios módicos. Esperamos su llamado. A-0861 Barcelona 106 entre Gaiano y Aguila.

REPARACIONES

42 MUEBLES Y PRENDAS

«EL AGUILA» TALLER DE REPAraciones muebles. Barnizamos, esmaltamos, doramos, especialidad en juegos de cuarto, pianos, neveras, lapidaria en general. Hacemos fundas, cojines, garantizamos los trabajos. Monserrate 47 M-7708

UN BUEN MUEBLE AGRADECE UNA BUENA REPARACION

REPARE A TIEMPO SU NEVERA

Y EQUIPELA CON LA NUEVA

GAVETA DE DESHIELO SERPENTIN MONTADO AL AIRE

La podrá limpiar fácilmente sin necesidad de desmontarle el serpentín. Desaparecen los malos olores producidos por la acumulación de las basuras que trae el hielo. Facilidades de pago en las reparaciones.

RIONDA

Adaptamos refrigeradores eléctricos a neveras. Infanta 1059 U-3960

REPARAMOS SUS MUEBLES POR poco dinero dejándolos como nuevos. Casa Pardo U-5761. Los modernizamos, barnizamos a muñeca y esmaltamos Duco. Pintamos mimbres y vapor y neveras, tapicería en general. Azogamos espejos. Trabajos garantizados. San Rafael No. 610 entre Gervasio y Belascoain.

FABRICA DE MUEBLES

DE «MARTINEZ»

San Rafael y Manrique. Gran tapicería. Del fabricante directamente al consumidor, Juegos de sala estilo inglés con sofá, cama, desde $70.00. Mueblería y tapicería «Martínez» Teléfono M-7872.

44 RADIOS

NO DEJE PARA MAÑANA LO QUE DEBE HACER HOY

SI A SU APARATO DE RADIO LE nota Ud. alguna deficiencia no espere a que ésta tome una complicación mayor. Por módico precio y absoluta garantía tiene usted a nuestro personal experto a su disposición, así como el más completo instrumental de un taller o clínica de radio moderno.

GANDES TALLERES Y LABORATORIO DE RADIO

"Stewart Warner"

SERIEDAD, GARANTIA Y CUMPLIMIENTO
Inspección para dar precio: GRATIS. SERVICIO A DOMICILIO NEPTUNO No. 561. LEALTAD Y ESCOBAR

TELEFONO U-6016

VENTAS

48 CASAS

SANTOS SLAREZ SE VENDE UNA casa moderna compuesta de portal, sala, tres cuartos, baño intercalado, comedor al fondo cocina y patio en la calle Libertad 559 entre Mayía Rodríguez y Sola, Informan en la misma.

$5.600-00 MODERNA CASA 4 CUARtos gran patio, D-Strampes y E. Palma, 700 varas $7.000. Milagros doblando Calzada, dos plantas independientes 4 cuartos, sala, comedor. Regalo escritura compra F-3959

CASA 2 PLANTAS CONCEPCION FAbricación de 2a renta $88.00 Regalo de Año nuevo en el mejor punto del Cerro casa 1600 esquina con bodega 2 accesorias, muy barata y otras más Véame Piñera y Santa Catalina, teléfono M-4864 Noceda.

SE VENDE UNA CASA CON MUCHO terreno en 900 pesos. Santo Tomás 27 entre Pluma y Santa Emilia, Marianao.

AMPLIACION ALMENDARES FRENte al parque y fuente luminosa, se vende lujosa residencia sin estrenar a la brisa, con portal, 4 dormitorios, muy ventilados, closets, dos baños lujo, un cuarto criados y servicios, garage y demás comodidades. Fabricación de lo mejor. Para enseñarla avise a F-7415. Precio: $8.800. Para inversión deja el 9 por 100. Se dan facilidades.

VENDO REGIA RESIDENCIA EN EL Reparto Almendares, próxima al crucero. Informes: Iglesias, Cerro y Auditor, Bodega. Telf. M-5041.

EXENTO DE CONTRIBUCION, SE vende muy barato chalet, calle 18 entre E y F, Almendares, moderno confort, construcción sólida. Puede verse a todas horas. Rutas 57 y 30. Informes M-2863 y F-3131

EDIFICIO MODERNO

Luyanó una cuadra de Calzada de Fábrica 20 x 30 todo fabricado. Dos plantas, 14 casas. Renta $230, última palabra de fabricación. $19.000. Campanario 306 entre Neptuno y San Miguel, señor Correa.

UNA CUADRA DE CARLOS III

Esquina dos plantas moderna. Sala, dos habitaciones, baño completo en colores, comedor, closet y demás comodidades, muy bonita y bien fabricada, sin estrenar; renta $34.00. $9.000, ofrezca. Campanario 306, entre Neptuno y San Miguel. Señor Correa.

BONITA INVERSION

Calle Gloria, frente cantería 3 cuartos, baño completo, moderna, dos plantas, $7.000. Campanario 306, entre Neptuno y San Miguel. Señor Correa.

CALLE 13 EN LAWTON BATISTA

Modernísima tres cuartos, baño completo, techos monolíticos. Fabricación de primera, rentando $25.00, exenta de contribución, $2,500. Campanario 306, entre Neptuno y San Miguel. Señor Correa.

VENDO CALLE CALZADA

Dos plantas, 10 habitaciones, 4 baños, fabricación primera clase, costó $80,000 en $25,000. Campanario 306, entre Neptuno y San Miguel. Señor Correa.

VENDO VERDADERA GANGA

Hospital, pegado Neptuno, 2 plantas, renta $60.00, 3 habitaciones, baño, comedor y demás comodidades, $6,550. Campanario 306, entre Neptuno y San Migue. Señor Correa.

GANGA, SE VENDE

En Lagunas pegado Belascoain, dos plantas modernas, 5 habitaciones, baño, comedor y demás comodidades, pronto, $1,500 y reconocer hipoteca sujeta moratoria, $8,000.00. Campanario 306, entre Neptuno y San Miguel, señor Correa.

SE VENDE CASA EN

Santos Suárez, calle Durege casi esquina Santa Emilia, bien situada, renta $25.00. Portal, sala, 3 cuartos, comedor, baño, $3.550. Campanario 306, entre Neptuno y San Miguel. Señor Correa.

$1,250

En Lawton, calle «B», tranvía a la puerta. Sala, dos habitaciones, comedor y baño. Campanario 306, entre Neptuno y San Miguel. Señor Correa.

VENTAS

48 CASAS

VENDO CIUDAD MILITAR CASA mampostería portal, sala, 3 cuartos, baño completo comedor, garage, etc, $4.500 Calzada Luyanó dos casas sala, 2 cuartos comedor cocina, baño terreno para fabricar $3.500. Cano, Obrapía 360

SE VENDE CASA ENTERA PRECIOsos juegos cuarto, comedor, vajilla y utensilios de cocina. Tel. FO-3385 Línea 16 entre 18 y 20, frente Ursulinas Miramar.

BUEN NEGOCIO

Se vende casa antigua con 240 metros calle de Angeles cerca de Monte acera impar $23 metro. Informes C 668 Vedado.

JOSE CAMPANERIA

Aguiar 206. Tel. M-7785

Compra y venta de chalets, casas, solares y fincas rústicas, Compro condominios. Dinero para hipotecas en todas cantidades.

CALLE SAN LAZARO ENTRE GERvasio y Belascoain, frente Hotel Manhattan, 3 plantas, monolítica, 150 metros. Sala, 3 cuartos, comedor, cuarto criado, $20,000. Concordia dos plantas citarón y monolítico. Sala, recibidor, 3 cuartos, comedor. Mide 120 metros, $10,000. Campanería, Aguiar 206. M-7785.

CAMPANARIO CERCA SAN LAZAro, gran edificio moderno, cantería y monolítico, 4 plantas. Sala, recibidor, 3 cuartos, comedor, $35,000. Animas cerca Galiano. Edificio 4 plantas monolítico, moderno, 150 metros, $28,000. Campanería, Aguiar 206. M-7785.

CALLE GERVASIO CERCA MALEcón, 3 plantas monolíticas, 150 metros. Sala, recibidor, 3 cuartos, comedor, $16,000. Calle Animas cerca Galiano, 125 metros, 3 plantas, cantería. Sala, saleta, 3 cuartos, comedor. Renta $85. Precio: $10.000. Campanería, Aguiar 206. M-7785.

CALLE DESAGUE, MUY CERCA Belascoain. Edificio 3 plantas, bajos, nave; altos, 4 casas, cada una con sala, saleta, 4 cuartos, baño, comedor. Mide 412 metros y 1,000 fabricación. Renta $200. Precio $26,000. Otro cerca Monte, 2 plantas, 4 casas, cada una, sala, recibidor, 3 cuartos, comedor. Renta $130. Precio: $16,000. Campanería, Aguiar 206. M-7785.

CALLE EGIDO CERCA MONTE, COmercio una planta 200 metros, $9,000. Calle Montoro cerca Carlos III, una planta, portal, sala, hall, 4 cuartos, comedor, $5,500. Campanería. Aguiar 206. M-7785.

CASAS DE DOS PLANTAS: CALLE Escobar: sala, comedor, 2 cuartos, patio, $5,000. Calle Gloria, monolítica, Sala, comedor, 3 cuartos, baño, $8,000. Calle Merced cerca Egido, 7 por 32 metros, $7,500. Campanería. Aguiar 206. M-7785.

SAN NICOLAS CERCA MALECON, 2 plantas. Sala, comedor, 3 cuartos. Precio: $11,000. Otra cerca de Neptuno una planta. Sala, comedor, 4 cuartos. Precio: $9,000. Campanería, Aguiar 206, M-7785.

CALLE ESCOBAR MODERNA, TRES plantas, cada una: sala, comedor, cuarto baño. Renta, $75. Precio: $8,500. Márqués González una planta, azotea. Sala, comedor, 3 cuartos, baño. $3,900. Campanería, Aguiar 206. M-7785.

CASAS PARA FABRICAR: CALLE Manrique cerca Neptuno, 9.50 x 32 metros, $12,000. San Rafael cerca Galiano, 8 x 18 metros, $8,000. San Lázaro 6 por 30 metros, $7,000. Campanería, Aguiar 206. M-7785.

VEDADO, CALLE C CERCA 23 UNA planta moderna. Jardín, portal, sala, saleta, hall, 4 cuartos, comedor, garage, $25.000. Calle letra cerca 23. Edificio moderno 3 plantas. Rentan $200. Precio: $28,000. Campanería, Aguiar 206. Telf. M-7785.

CALLE FELIPE POEY CERCA EStrada Palma. Una planta. Portal, sala, comedor, 2 cuartos, baño, $4,000. Calle D-Strampes cerca San Mariano, moderna. Portal, sala, 3 cuartos, comedor, patio. Precio: $4,500. Campanería, Aguiar 206. M-7785.

SIERRA: CALLE 6 CERCA CALZAda Columbia, casa muy cómoda una planta 20 x 32 varas, monolítica. Jardín, portal, sala, hall 4 cuartos, dos baños, garage, cuarto criado, $11,000. Otra calle 8 moderna, 4 cuartos altos, garage, $7,500. Campanería. Aguiar 206. M-7785.

LUYANO CERCA PARQUE FABRIca, Edificio 2 plantas, 4 casas al frente, sala, comedor, 2 cuartos, patio y 12 cuartos interiores. Renta $95. Precio: $8.500. Calle Pérez una planta. Porttal, sala, comedor, 3 cuartos. Mide 400 varas, $3.300. Campanería. Aguiar 206. M-7785

ALTURAS DE ALMENDARES $12,000

Moderno chalet 4 habitaciones, garage, patio, demás comodidades, en $12,000; otro, 5 habitaciones, 2 baños, $13,500; Avenida la Paz esquina, $25,000. Gerardo Máuriz, M-7586. Metropolitana 538.

ALTURAS DE BELEN $7,500

Una planta bonita casa nueva, jardín, portal, sala, comedor, 3 amplias habitaciones, baño, garage, cuarto y servicios criados, $7,500. Otra preciosa 4 cuartos, 2 baños esquina, $15,000; otra Calzada, $7,500, nueva. Gerardo Máuriz. M-7586. Metropolitana 538.

REPARTO MIRAMAR $20,000

Espléndida residencia construcción original. Jardín, parque inglés, 4 habitaciones, 2 baños y demás; otra en Quinta Avenida esquina; otra 4 habitaciones, $15,000; otra, $17,500. Gerardo Máuriz, M-7586. Metropolitana número 538.

SAN LAZARO 3 PLANTAS: $15,500

De Galiano a Prado, techos monolíticos, 3 plantas, sólida construcción, $15,500; otra Chacón 3 plantas, renta $100.00, $11,500; Tejadillo una planta, $7,800; Campanario, $4,500. Gerardo Máuriz, M-7586, Metropolitana 538.

REINA PROXIMO PARQUE

Magnífico edificio, facilidades de pago. Neptuno edificio buena renta; San Rafael próxima al Ecanto; Galiano 4 plantas, magníficas inversiones. Informes: Gerardo Máuriz. Teléfono M-7586. Metropoitana 358.

VEDADO: $20,000

Una planta 17 x 50 metros brisa, próxima a 17, 4 habitaciones, 2 garages, mucho patio, $20,000; otra 4 habitaciones, 2 garages, $11,500; otra 4 cuartos, garage, nueva $9,000. Gerardo Máuriz, M-7586. Metropolitana 538.

VEDADO, ESQUINA

$27,500, seis habitaciones, 3 baños, 2 garages a la entrada del Vedado; otra calle línea próxima Paseo; 4 casas $26,500; Edificio nuevo, 683 metros, 3 plantas, renta $200, $28,500. Gerardo Máuriz, M-7586. Metropolitana 538.

MIRAMAR RENTA $200 EN $20,000

En lo mejor del Reparto Miramar, moderno edificio de esquina, renta $200.00, en $20,000; otra regia mansión con 3,000 varas, lindo chalet calle 10. Gerardo Máuriz, M-7586. Metropolitana 538.

VENTAS

48 CASAS

SE VENDEN CUATRO CASAS, UNA hace esquina, miden 400 metros, rentan $80.00 mensuales, una cuadra de la Calzada del Cerro. Otra de dos plantas muy barata. Informes: Iglesias, Cerro y Auditor, bodega. Telf. M-5041, de 11 a. m. a 2 p. m.

VEDADO: CALLE DE LETRA, DOS plantas independientes. Sala, comedor, 4 cuartos, dos baños, cada piso. Buena renta, en $12,500. Otra en la Habana de dos pisos independientes. $3.000. Informan F-7508.

GRAN OPORTUNIDAD VENTA DE casa Concejal Veiga Nro 60, se vende casa compuesta de tres habitaciones, sala, comedor, baño, patio, jardín, un terreno propio para ser fabricado. Se informa Florentino Moral, teléfono I-7200 de 3 a 5. Mide veinte metros de frente por cuarenta de fondo.

CONSTRUYA SU CASA AHORA

Presupuestos y planos sin compromiso, precios económicos, completa terminación de lo convenido y garantía, reparaciones grandes y pequeñas, rapidez en obras. Alfonso Morales. ConstructorTelf. I-5798

LA SIERRA QUINTA ENTRE 2 Y

4, se vende bonita casa jardín, portal, sala, recibidor, hall, 3 cuartos, baño moderno, comedor al fondo, amplia cocina, patio y traspatio, garage, cuarto de chofer, cuartos y servicios de criados.

MIRAMAR $12.000

VENDO CASA ANTIGUA 2 PLANTAS en un solar de 1,564 varas. Necesario repararla pero solamente el terreno vale ocho mil pesos. Olózaga, calle 8 esquina 3a Avenida Reparto Miramar FO-3752

VEDADO, CALLE 23 $13,000

Se vende casa moderna de una planta, compuesta de jardín, portal, sala, hall, 4 habitaciones de 4x4, dos baños, intercalados, closets, en todos los cuartos, gran comedor, cocina y pantry, garage, 1|4 y servicio de criados. Puede reconocerse $4.000 en hipoteca. Informes J P. Quintana e Hijo. Chacón 203 M-8182.

VEDADO, CALLE 13 $18,500 REBAJADA A $17,000

Se vende casa moderna de dos plantas independientes, acera de la brisa, casa casa, jardín, portal, sala, hall, 4 habitaciones, baño intercalado, comedor, cocina, 1|4 y servicio de criados. Se dan facilidades. Informes: Quintana e hijo Chacón 203 M-8182.

EMPIECE EL AÑO NUEVO EN CASA PROPIA

RESIDENCIA EN $15.500.00

Se vende elegante residencia en lo mejor del Reparto Alturas del Río Almendares, una cuadra de la Calzada de Columbia, compuesta de jardín, portal, vestíbulo, sala cerrada, gran comedor, hall, cocina y pantry, 2|4 y servicio de criados, garage buen patio. Altos: 3 habitaciones de gran tamaño. 2 baños intercalados de gran lujo, recibidor y 2 terrazas. Equipada con luz indirecta y amueblada. Está desocupada. Informan Quintana e hijo. Chacón 203. Teléfono M-8182.

OPORTUNIDADES

Vendo Economía una planta 261 metros $8.200; Cárdenas una planta 4.300 pesos; Someruelos una cuadra Monte, 189 metros, $8,300; Suárez esquina comercio 200 metros, $9.600; Gloria 2 plantas monolítico, $5.200; Picota dos plantas, $5.000; Monte tres plantas, moderna, 400 metros, $35.500; Neptuno esquina 445 metros, $16.500; Economía casa 11 por 20, $8.300; Luyanó esquina comercio, $4,200. Tengo grandes negocios, Misión 215, altos, González.

PARA RENTA: $10,500

Vendo en lo mejor del reparto La Sierra una gran cuartería con 14 hermosas habitaciones y una buena casa al frente independiente, gran patio, siempre alquilada, renta, de acuerdo con la Ley de Alquileres, $105.00, para verla, bajos Hotel Telégrafo, Prado y San Miguel. No. 406. Teléfono M-5260. Pregunte por el señor Alvarez 9 a 12 y de 2 a 5.

GANGA

Casa de esquina de tres plantas, San Ignacio y Paula Nro 10 antiguo. Mide 23.80 por 18.45 mts. su precio $25.000 Se acepta parte en hipoteca. Informan Telf. M-6265

LOMA DEL MAZO

Parte más alta, vendo sin estrenar exenta contribución, preciosa casa esquina, fabricación primera, calles pavimentadas, carpintería cedro y caoba, próxima mejores colegios; Maristas, Instituto Víbora, Lourdes; lujoso cuarto baño en colores, closets, grandes jardines, 3 habitaciones, habitación y servicios criados, garage, patios, etc. También se vende otra, misma construcción sin garage. Véalas a todas horas. Avenida Juan Bruno Zayas esquina a Carmen. Informes: A-8382.

REGALE ESTA JOYA. CASA CALLE 23 esquina 28 por la calle 28, Vedado. Construcción de primera, exenta de pago, de contribución y 33 por ciento agua. Véala antes de comprar. Informes en l amisma.

GANGA DE PRINCIPIO DE AÑO: $6,800

Vendemos en lo mejor de Santos Suárez espléndida casa, construcción moderna, toda decorada, con pisos finísimos y acera de la brisa, compuesta de jardín, portal, sala, recibidor, 3 cuartos, baño completo, cocina, despensa, cuarto y servicios de criados y terraza sevillana y traspatio con frutales, mide su terreno 10 x 40. Verla es comprarla. Informa: Quintana e Hijo, Chacón 203. M-8182.

EN LO MEJOR DE LA CALLE NEPTUNO

Se vende a precio de ganga casa antigua, una planta con comercio con una medida de 6.30 x 32. Propia para construir un buen edificio y sacarle un 12 por ciento de interés a su inversión. (No tiene contrato). Informan: Quintana e Hijo, Chacón 203. M-8182.

GANGA CASA 3 PLANTAS EN $13,500

Próxima al Palacio Presidencial se vende casa moderna 3 plantas independientes, compuesta cada planta de sala, comedor, tres cuartos, baño, cocina y patio. Da buena renta. Informan: Quintana e Hijo. Chacón 203. M-8182.

BEERS

COMPRA VENDE ALQUILA

CASAS, FINCAS, SOLARES, OPORTUNIDADES COMERCIALES.
S. IGNACIO 54. TELF. M-7730 FRENTE A LA CATEDRAL, HABANA

ACABADO DE FABRICAR

Vendo precioso chalet con 3 habitaciones, lujoso baño, pantry, cocina, cuarto y servicio de criados y demás comodidades. Figueroa entre Carmen y Vista Alegre. Véalo solamente de 3 a 5 p.m.

VENTAS

48 CASAS

EN EL BELLO REPARTO ALMENDARES. SOLARES DE TODAS LAS MEDIDAS A PRECIOS DE VERDADERA OPORTUNIDAD. AL ALCANCE DE TODAS LAS FORTUNAS

Esquina acera de sombra en la gran calle 14, mide 22x21 varas, calle asfaltada, propia para hacer dos casas chicas o una buena residencia a $3 vara, otra esquina a $2.60 vara. Parcela de centro 12x22 a $2.60, otra de 19x22 a $2.60. otra de la medida que se quiera de frente por 38 de fondo a $3 vara. FO-3786.

ALTURAS DE ALMENDARES

Avenida de la Paz próxima a la Avenida Columbia acera de la sombra 17 por 47 varas a $6.00 vara. FO-3786.

MIRAMAR

Calle 22 entre 7 y 9. 1.251 varas a $4.50. FO-3786.

Calle Tercera frente al tranvía próxima a 26, 20x45 metros 1251 varas a $3.75 vara, acera de la sombra, trato directo personalmente con el comprador, no tiene que pagar comisión. FO-3786, Sr. Alvarez, Calle 14 esq. a D. Reparto Almendares.

MIRAMAR

Vendo chalet acabado de fabricar, calle 28 entre Tercera y Quinta Avenidas, a la sombra. Cuatro amplias habitaciones, dos baños de color, cuarto y servicio de criados, cuarto y servicio de chofer; portal al frente y al fondo, etc. Puede verse a todas horas. Informa su dueño en la casa de al lado.

EN $6.500.00 SE VENDE LA MEJOR propiedad que usted puede adquirir en San Lázaro 806 entre Vista Alegre y Carmen, a una cuadra de la Calzada de la Víbora. Construcción de gran lujo, compuesta de portal, sala, saleta corrida, cuatro cuartos, baño intercalado de gran lujo, comedor al fondo, cocina, servicios de criados. 225 metros cuadrados. Se dan facilidades de pago. Informa su dueño: Aguiar 305, altos. Telf. A-7830. Puede verse de 9 a 11 a. m. y de 1 a 5 p. m.

EN $6,500 COMPRARA USTED LA mejor propiedad que se puede adquirir situada en Marqués González 863 entre Figueras y Benjumeda, compuesta de sala, saleta corrida, cuatro cuartos, baño intercalado de gran lujo, servicios de criados, cocina de gas y carbón, calentador y conexión para refrigerador eléctrico. 130 metros cuadrados de superficie. Se dan facilidades de pago. Informa su dueño: Aguiar 305, altos. Telf. A-7830. Puede verse de 8 a 11 a. m. y de 1 a 5 p. m.

VENDESE

Casita nueva estilo europeo, 600 metros terreno, manantial, árboles frutales, etc. frente Carretera Central, cerca Bauta 31 kilómetros de Habana. 500 pesos. Informes A-6970.

PROXIMO AL TERMINAR SE VENde en Avenida Central y Avenida Victoria, reparto Kohly, chalet fabricación de primera, paredes citarón, marcos caoba carpintería vedro, compuesto terraza, portal al frente, sala, comedor, 3 cuartos, baño en colores, patio, garage, cuarto de criados y servicios a cuadra y media de la línea. Trato directo. Informan: Manzana de Gómez Nro 264.

$2.500 CASA EN LA HABANA CAlle EEsperanza Nro 305 mide 6 por 30 varas, sala, tres habitaciones, comedor, cocina mampostería y azotea. Dueño García Telf A5-2491

49 SOLARES

TERRENO DE 5.586 VARAS PROPIO para granja o finquita de receo, cercado, con muchos frutales, agua abundante, casita completa en Ardai, el reparto más alto y saludable. Se regala en $1.800 contado. M-5179

DESEA COMPRAR

Su solar o lote de terreno para industrias en los repartos Lawton o Batista llame a Jorge Batista al teléfono X-2874 de 7 a 9 o de 12.1|2 a 4 de la tarde.

VENDO UN SOLAR YERMO EN LA calle Correa, entre Dolores y la Calzada, J. del Monte, 20x64. Informan en Reina 7 Café; Luis Fernández, Café «La Corona».

EN NARANJITO SE ALQUILA LOTE de terreno entre las calles Finlay, Gertrudis y Anita. The Trust Company of Cuba. Obispo 257 M-6917.

$4.200, MIL PESOS CONTADO Y RESto a pagar 6 años, vendo con frente a la Carretera Central en el Cotorro, lote 3 mil varas de terreno con casa mampostería compuesta portal por tres lados, sala, comedor, baño intercalado, siete habitaciones, luz eléctrica y agua de acueducto todas las paredes son de citarón y los pisos de primera. Gómez, M-1157.

SE VENDE ESQUINA PASEO Y CALzada 35 metros por 33, propia para casa apartamentos. Trato directo compradores. Manzana de Gómez No. 264.

ALTURAS DE ALMENDARES

Vendo solar con frente a la Ave. de América o Calzada de Columbia, próximo al Conde de Rivero, mide 20 por 38 varas, a $9 vara, otro Ave. de Bélgica a media cuadra de la Calzada de Columbia, acera de la sombra, 18x50 a $10 vara, otro Ave. de Almendares a $6 vara. Informes: J. P. Quintana e Hijo, Chacón 203, M-8182.

ALTURAS DE ALMENDARES PARCELA DE 17x22

Se vende parcela de 17.68x22.58 igual a 347 varas, a una cuadra del tranvía y la calzada, todo fabricado, precio $2.600, otra en Alturas de Miramar de 18x36 igual a 663 varas a $5 vara. Informes J. P. Quintana e Hijo, Chacón 203 M-8182.

PARA INDUSTRIA CALZADA DE LA CEIBA

Con frente a la Calzada de la Ceiba, y muy cerca de la Papelera, la Tropical y otras industrias, vendo terreno con 54 varas frente a la calzada y 40 varas de fondo, lugar ideal para industria o para renta, para precios llame al M-8182 o en Chacón 203 bajos.

VEDADO, CALLE PASEO A $12.00 METRO

Se vende solar de esquina, acera de la brisa 1.600 metros de superficie. Se regala a $12.00 metro. Más informes Quintana e Hijo, Chacón No. 203, M-8182 y FO-2188.

SE VENDE ESQUINA PASEO Y CALzada 5 mts. por 44, propia para casa apartamentos. Trato directo compradores Manzana de Gómez Nro 254.

SE VENDEN 4 SOLARES JUNTOS O separados 5a Avenida y calle 4 reparto Buenavista Informan U-1427

DUPLIQUE SU CAPITAL

Comprando solares grandes o chicos de centro o esquina en los Repartos Kohly de Marianao y del Vedado los más saludables, altos y frescos de la ciudad con vista al río Almendares. Cómprelo ahora a precios módicos antes de que suban. Informan FO-1513. FO-2503 y M-9941

REPARTO KOHLY, COLINAS Y RIberas del río Almendares se venden solares de centro y esquinas, parcelas grandes y chicas. Reparto de gran porvenir por su proximidad a la Habana, lo saludable, su gran altura, fresco y su vista al río Almendares. También en el Reparto Kohly, Alturas del Vedado, trato directo compradores. No se pagan corretajes ni sobre precios. Manzana Gómez Nro 264.

VENTAS

49 SOLARES

MIRAMAR ENTRE 5a Y 7a

Se vende solar completo situado calle 28 entre 5a y 7a Avenidas sombra lugar alto, fresco 1,251 varas $5.25 vara, Olózaga, 8 esquina 3a Avenida reparto Miramar FO-3752

SOLARES: ALMENDARES ESQUIna mcalle 12 mide 17x47 varas $3.900 Buenavista esquina, mide 2,100 varas, Quinta Avenida esquina calle 5 fraile, $1.800; Cojimar esquina calle 34, parte alta, vista bahía Habana muy fresca, 4,000 varas, $1.000. Campanería Aguiar 206, Telf| M-7785

CALLE 11 VEDADO

Se vende parcela de 12.68x25. Precio de ganga. Quintana e hijo, Chacón 203 M-8182 y FO-2188.

FRENTE COLEGIO BELEN DOS SOlares aproximadamente 12x24 varas en calle 4 entre A y B. Dueño: F-4549 1 a 8 p.m.

VEDADO, CALLE PASEO A $12.00 METRO

Se vende solar de esquina, acera de la brisa, 1.600 metros de superficie, Se regala a $12.00 metro. Más informes Quintana e Hijo, Chacón No. 203, M-8182 y FO-2188.

QUINTA AVENIDA REPARTO MIRAMAR IDEAL MEDIDA

Parcela esquina, 26 x 33. Parcela de centro, 19 x 33, Ambas frente Reloj. Quinta Ave. Precio de de ganga. Quintana e Hijo. Chacón 203. Teléfs. M-8182. FO-2188.

SOLARES -- PARCELAS ESCOGIDAS EN TODAS PARTES

ALMENDARES

CALLE CATORCE frente al tranvía y ómnibus con modernas residencias a los lados, un solar de 10 x 47.17 varas a $3.00 vara.

CALLE DIECIOCHO a unos pasos del ómnibus, alto sobre la acera al lado de magníficas casas. Mide 10 x 45 varas, a $2.50 vara.

CALLE DIECIOCHO a unos pasos del ómnibus, alto sobre la acera al lado de magníficas casas. Mide 10 x 45 varas, a $2.50 vara.

CALLE «B» frente al tranvía tiene todas sus cercas, planito. Mide 10 x 42 varas, a $2.50 vara.

CALLE «G» entre 16 y 18, la única parcela pequeña que queda de 12 x 22.17, en $665.

AMPLIACION ALMENDARES

AVENIDA DIEZ a media cuadra del tranvía, todo fabricado alrededor con la medida ideal de 12 x 32 varas en $960.00.

EN CALLE TRECE Y EN CALLE ONCE pequeñas parcelas de 12 x 29 varas a $2.50 vara.

PRECIOSA ESQUINA FRENTE AL PARQUE, a la brisa, de 22 x 34 varas, a $3.00 vara y en la gran calle Doce solar de 12 x 46 con todas sus cercas por tener casas modernas a los lados a $3.50 vara.

CALLE OCHO, recién asfaltada, guaguas por el frente, tranvías a una cuadra, magnífica parcela de sombra con 16.50 x 26 varas en $875.00.

ALTURAS DE ALMENDARES

AVENIDA DE LA PAZ a la sombra solar con 17 varas de frente en la parte alta de 550 varas a $5.50 vara.

A LA SOMBRA casi esquina a la Avenida de la Paz un solar de 600 varas con 16 varas de frente er $3,500.00.

LA SIERRA

CALLE PRIMERA entre 8 y 10 a la sombra, calle asfaltada con guaguas en la esquina, toda la cuadra fabricada con casas modernas 12 x 47 varas, a $4.00 vara.

A LA SOMBRA entre Tercera y Quinta, dos solares de 11 x 45 varas cada uno, juntos o separados, a $3.25 vara.

CALLE DOS sombra rodeado de valiosas residencias, un solar de 12 x 59 varas a $4.00 vara.

BUEN RETIRO

PRECIOSO LOTE de dieciocho varas de frente, rodeado de jardines, cerca de la Avenida, a $1.75 vara, esto es ganga.

SANTA PETRONILA calle asfaltada con guaguas por el frente a la sombra un solar de 11.79 por 47.17, a $2.75 vara.

MIRAMAR

CALLE CATORCE entre Avenidas Quinta y Séptima, al lado de casas modernas completamente plano, cimentación firme, solar completo de 23.58 x 53.06, a $4.75 vara.

TERCERA AVENIDA, a la sombra, cerca de la calle Cuatro, solar completo de 23.58 x 53.06 varas a $4.00 vara.

COUNTRY CLUB

EL MAS PRECIOSO LOTE A unos pasos del Gran Boulevard, lindando con los Campos de Golf lugar privilegiado 3.600 metros a $2.25 metro.

REPARTO MENDOZA, VIBORA

AVENIDA MAYIA RODRIGUEZ, la mejor avenida de la Víbora, donde se empiezan a construir valiosas residencias, solar con $14.86 varas de frente a $3.25 la vara.

FRENTE AL PARQUE, acera de la sombra, con todas sus cercas construídas por tener a sus costados modernas residencias un solar de 12 varas de frente, a $3.25 la vara.

CALLE SOLA una cuadra de Mayía Rodríguez, a la sombra, preciosa parcela de 14.45 x 26 varas a $3 vara.

RAMON RODRIGUEZ

TELEFONO M-6543
OBISPO, 305

TERRENOS DE ESQUINA

Verdadera ganga, en el Reparto La Esperanza, Arroyo Apolo. Ofrécense dos paños, uno 25x40 metros y otro 35x40, al increíble precio de 50 centavos el metro. Magnífica oportunidad. Forcade, Obispo 305. M-6921.

VENTAS

49 SOLARES

PARCELA EN MIRAMAR

Se vende una parcela de 20x25, parte del solar número 1 de la manzaana 53 en 14 entre 1ra. y 3ra. Todos los linderos están fabricados. Precio: $5.50 vara. Informa su dueño A. Alvarez, Aguiar 305 altos. Teléfono A-7830.

PARCELA EN $2,600 ALTURAS DEL RIO ALMENDARES

Se vende parcela en $2,600 con una medida 17.68x22.58 igual a 347.35 varas, lugar todo fabricado, a una cuadra de la Calzada de Columbia. Informes, Quintana e Hijo, Chacón 203, M-8182.

REPARTO MIRAMAR FRENTE 5a. AVENIDA

Se vende solar de esquina, de 45x33 varas, igual a 1.500 varas, precio de oportunidad, situado a la entrada del reparto. Informes Chacón 203, M-8182 y FO-2188

PARCELAS EN VENTA ENSANCHE HABANA

Se venden parcelas, en la esquina de Ayestarán y Lugareño, Ensanche de La Habana, a una cuadra del cruce de Carlos III, Ayestarán e Infanta, con las siguientes medidas:

Parcela de centro con frente a Ayestarán. Mide 8.84x25.94. Igual a 229.44 varas. Precio: a $12.00 vara. Import: $2.754.

Vendida la parcela de esquina.

Parcela de centro por Lugareño, sombra. Mide 9.43x30.66 Igual a 289.21. Precio: a $11.75. Importa: $3.408.24.

Informes
J. P. Quintana e Hijo Chacón 203 M-8182

REPARTO BUEN RETIRO AVE. DE LOS OFICIALES

Se vende solar acera de la sombra, con frente a la Ave. de los Oficiales, entre San Francisco y San José, una cuadra de la agencia Ford, mide 17x40 varas, precio a $3.50. Se oyen ofertas Informes directos, Chacón 203, bajos. M-8182.

50 FINCAS RUSTICAS

FINQUITAS DE RECREO. —PUEDE usted tener una en el lugar más sano y pintoresco de la Habana con luz y agua y a pagar como usted quiera Llame al Telf. M-9193

SE VENDE, ALQUILA O CAMBIA, finca en Chorrera del Calvario lujoso chalet elf U-4153

SE VENDE EN GANGA FINCA DE 8 Y MEDIA CABALLERIAS

Situada carretera de Punta Brava a Santa Fe, lugar conocido por Cangrejeras, tierra primera de primera, toda en producción, caña, piñas, árboles frutales de todas clases y platanales, frutos menores, gran casa envasadero de piñas, gran casa de vivienda, varios pozos, con abundante agua. Precio de ganga, también se venden 3 caballerías separadas. Más informes: Quintana e Hijo, Chacón No. 203 Teléfonos: M-8182 y FO-2188.

VENDO DOS CABALLERIAS CArretera Vereda llanas, colorada, fabricada cercada pozo, arboleda frutales, palmas $6.500. Magnífica finquita regadío $3.000. Juan Miguel Fernández Vereda Nueva.

VENDO FRENTE CARRETERA GUAtao 1|4 caballería terreno excelente llano cercada casa pozo fértil, 295 frutales,, palmar platanal $5.500. Media caballería Minas $850 Cano Obrapía 360.

SE VENDE O ALQUILA FINCA: casa mampostería, arboledas, agua, luz, teléfono, frente a carretera Santiago de las Vegas a Wajay. Medio kilómetro del pueblo. Informes: García, A-9834.

GRAN FINCA DE RECREO A 10 KIlómetros Habana, 50.000 metros frente dos carreteras, Parque inglés, frutales en producción de todas clases, pozo, luz eléctrica, teléfono, bomba, regadío, casa madera buena. Palmas, $14.000. Hago cambio. Campanería, Aguiar 206. M-7785

51 ESTABLECIMIENTOS

ESTABLECIMIENTO — SE VENDE quincallería con una gran barra y casa muy grande para vivir, paga muy poco alquiler es ganga, Concepción 513 entre 10 y Avenida Acosta, Lawton.

SE VENDE UN CAFE Y FONDA EN Antón Recio 111 entre Monte y Corrales se vende barato.

COMPRO-VENDO ESTABLECIMIENtos bodegas cantineras desde 500 a 10.000 pesos, a tasación por circunstancias que se dirán; bodega con 3.000 pesos existencia y refrigerador, menos de $4.000. Pida el negocio que más quiera con el dinero que tenga Piñera y Santa Catalina, Telf M-4864. Noceda.

VENDO CONTRATO FINCA A 7 KIlómetros Habana media caballería buena tierra y próxima carretera con casa y agua, renta $10. Informes al F1-7461 de 8 a 11.

VENDO ESTABLECIMIENTO DE LEchería batidos, refrescos etc. con licencia para la venta de productos del país, abierto al público el mes pasado en marcha para ganar dinero. Vivienda en la misma. Propio para un matrimonio o familia que conozca el giro. Informan en el Telf F-6229 trato directo con el Sr. Rodríguez de 12 a 2 de la tarde.

BUENA OPORTUNIDAD PARA MAtrimonio, café con vidriera de tabacos y refrescos, con vivienda, poco alquiler. Dueño Corrales 514 entre Indio y San Nicolás.

SE VENDE BODEGA POR NO POder atenderla su dueño en mitad precio. No paga alquiler, tiene contrato, punto céntrico. Informan: Colón 324, entre Crespo y Aguila. Navarro, bufete.

SE VENDE POLLERIA, BUEN LUgar, mucha marchantería. Poco alquiler, barata. Dueño no puede atenderla. Véala hoy mismo. La Estrella. Cuba entre O-Reilly y Empedrado.

BODEGA EN CALZADA $2.500

Sola en esquina bien surtida, tiene vivienda, tengo otra cerca los muelles, igual vendo las dos. Véame Amistad y Dragones café de 2 a 5. Alvarez.

VENDO CAFE SIN CANTINA, CENtrico vende 35 a 40 pesos diarios, a 5 cts. Contrato largo. Admito socio con 800 a mil pesos que sea del giro, por no poderlo atender. Informes García, Reina y Rayo, café.

RESTAURANT; SE VENDE EN VEdado punto céntrico rodeado de edificios grandes, Clientela fija, verdadera ganga quien entienda el giro. Informes detallados por F-6897.

VENTAS

51 ESTABLECIMIENTOS

VENDO HOTEL PROPIO PARA LA temporada, Buen negocio. También una casa de huéspedes. Mucha utilidad y poco trabajo. Por retirarme. Informan Gómez 5, Prado 2, esquina a Malecón A5-3692

BODEGA CANTINA $3.500

Sola esquina, frigidaire, mucha marchantería, facilidades pago. Véame, Dragones y Amistad café. Alvarez.

VENDO, COMPRO Y CAMBIO

Establecimientos y propiedades, Habana y Repartos, si usted desea vender o cambiar de barrio véame. Dragones y Amistad, café, Alvarez.

VENDO NEGOCIO DE TABACOS, CIgarros, quincalla y boletos de la beneficencia, garantizándole una buena venta diaria con pocos gastos. Véame y le explicaré los motivos porque se vende. Escobar No. 562. Altos.

SE VENDE EN $1,500 UN CAFE LEchería buena clientela, hace buena venta. Monte Nro 678 entre Carmen y Figuras Informa el dueño.

52 BOVEDAS Y PANTEONES

BOVEDA, OSARIO. APROVECHE ESta ganga. Me costó $160, la doy en $120. Nueva, no la necesito. Ramón Grillo, portales del Necrocomio Cementerio Colón, Habana. Telf. F-3756.

53 AUTOMOVILES - ACCESORIOS

VENDO $150 CUÑA «OAKLAND» CONvertible, completa de todo. Verla taller niquelados, San José entre Basarrate y Mazón.

REBAJADO PRECIO, GANGA, VENdo mi automóvil Ford 35, Sedan lujo, 4 puertas, radio, maleta, vestidura cuero, 5 gomas pintura fábrica, todo flamante, véalo Mendoza 11, Santos Suárez y Santa Emilia.

OLDSMOBILE 1936 LUJO DE PO-

co uso, radio, 4 puertas gomas nuevas manejado únicamente por su dueño se vende a precio económico. Teléfono M-2580 Cia. Hamburguesa Americana. Bajos del Hotel Plaza, por Neptuno.

VENDO FORD VICTORIA 33, URGE venta, 30 kilómetros por galón. Villanueva 11 a 1 p.m. y 8 p.m. Farmacia Clínica La Caridad, Cerro.

VENDO PLYMOUTH DE 2 PUERTAS por embarcar, $150, y ocho letras de $15.00 F1-7461 de 8 a 11

VENDO AUTO DODGE BROSS DEL año 1937 con solo seis meses de uso está como nuevo precio de contado, seiscientos cincuenta pesos trato directo con el señor Rodríguez de 12 a 2 de la tarde por el F-6229

OPORTUNIDAD. FORD DE 60 CABAllos del 38 con 4 puertas y radio. Gomas de seis capas que han rodado poco. Venga a verlo hoy mismo, San Francisco 167 Víbora. de 11 a 2 y de 5 en adelante.

POR EMBARCAR VENDO FORD V-8 4 puertas, baúl y radio perfecto estado; al contado, precio de ganga. Puede verse en garage Manzanares, Carlos III esq. Infanta. al lado del Cine.

FORD DEL 31 CERRADO, PARTICUlar, gomas 6 capas nuevas, cornetas eléctricas, dos puertas, garantizado y todas pruebas. Cádiz 82. $185.00. No charlatanes. Teléfono A-8052 una cuadra Infanta.

VENDO FORD DEL 30, 2 PUERTAS, en buenas condiciones, puede verse en Sol Nro 13 Garage.

STUDEBAKER 1937, DICTADOR SEdan cuatro puertas baul grande, color perla, overdrive 1939, 22 millas por galón, seis gomas nuevas, $650. cash. Trocadero 156 Ruiz.

FORD V-8 DEL 34, DOS PUERTAS con radio, 4 gomas nuevas. Todo en perfectas condiciones. Precio: $325 contado, Verlo en Libertad 55 esquina a Felipe Poey, Víbora.

GANGA. CHEVROLET DEL 34, 4 puertas tipo especial, 6 ruedas perfectas condiciones. Informes San Rafael 660 primer piso izquierda Alfredo Castro.

CHEVROLET DEL 1936 EN EXCElentes condiciones. Se traspasa el contrato sin ganar un centavo, por no poder continuar pagándolo. Tiene cuatro puertas, modelo Master, bonita pintura inalterable, ruedas irresbalables Detalles Salvador Gumbau, teléfonos M-7911 y M-3932

STUDEBAKER 1937, EN PERFECtas condiciones, Sedan 4 puertas, con baúl, acabado de pintar, $700.00. MOTORES, S.A. 27 y Espada, Telf. U-3306

PLYMOUTH 38 MECANICAMENTE perfecto buena pintura, se da barato. MOTORES, S. A. 27 y Espada, Telf. U-3306

LIQUIDAMOS POR MENOS DE SU valor los autos siguientes: Ford 34, Ford 38, 60 H. P.; Ford 38-85, Plymoth 37, Chevrolet 37, Chevrolet 38, Buick 37, Buick 37 convertible, Buick 38 y varios más, todos en perfecto estado con facilidades y tomar otros autos. Miguel Radrover, calle 23 y 22, Vedado. La Casa de las Gangas.

SE VENDE UN FORD DEL 37, CON 4 puertas, radio, baúl y vestidura de cuero. Pintura de fábrica, color azul oscuro. 21,000 kilómetros caminados. Precio: $590.00. Independencia Nro 83 Provincia Matanzas.

PLYMOUTH SEDAN 1937, CON baúl mecánicamente perfecto, buena pintura, bien cuidado, $250.00, entrada y resto pagarés pequeños. Motores, S.A. 27 y Espada Telf U-3306

DODGE 1937 SEDAN 4 PUERTAS, con baúl vestidura de cuero, gomas nuevas, $675.00. MOTORES, S. A. Telf U-3306 27 y Espada.

CAMION CHEVROLET DE ESTAtacas 1935 en perfecto estado $350. MOTORES, S. A. 27 y Espada, Telf. U-3306

CHRYSLER SEDAN IMPERIAL AIR Floy, automóvil muy veloz especial para carretera gomas nuevas, $600.00 MOTORES S.A. 27 y Espada Teléf. U-3306

HISPANO SUIZA

El más lujoso traído a Cuba. Carrocería especial. Todo aluminio. Gomas completamente nuevas. Véalo y hará una buena oferta. Prado 59. Teléfono M-3876.

VENDO CONTRATO FORD 35, BUEN motor, gomas, pintura, radio $150, y otro 37 cuarto puertas, ambos mecánicamente buenos, llame al A-8525 de 8 a 6.

VENDO CONTADO CUÑA PACKARD convertible informa Sr. Lodovici, Hotel Roma Telf M-6944. (Verdadera ganga por embarque).

M.E.C.D. 2016

VENTAS

53 AUTOMOVILES - ACCESORIOS

FISI-CORRE FORD 1937, MECANI- camente perfecto, $450.00. MOTORES, S.A. 27 y Espada Telf U-3306

PACKARD SEIS Y OCHO CILIN- dros de todos los tipos. Damos el mismo certificado de garantía que en carros nuevos. Precio muy rebajados para todos los bolsillos, grandes facilidades. Veinticuatro horas de prueba gratis. Agencia Packard.

54 MAQUINARIAS

VENDO PLANTAS DE HIELO YORK Arti, Fry y Bosbi de 1, 2, 4, 10, 20 y 40 toneladas de refrigeración y serpenties y condensadores y demás piezas, platillos, llaves. Bombas Triplex pp., 500 pm., Bombas Duplex 1, 2, 4, 6 y 12 pulgadas, máquina de vapor 20 H.P. cepillo cuatro caras Fay, escoplo barrena. Manila 314. Cerro.

VENDO MOTOR DIESSEL M. W. M., 120 H. P., centrífugas 16 por 40, winches de vapor y eoléctricos, comprensor de aire 50, 150 y 300 pies cúbicos p.m., turbinas y bombas de piston 1, 2, 3, 4, 5 y 6 pulgadas, motor eléctrico 5, 7, 10, 20 30 50 y 150 H.P. correas, poleas y diferenciales. Manila 314. Cerro. I-6346

VENDO PAILAS DE COBRE Y PA- sadores de guayaba y repasadores, bombos de confituras, molinos para azúcar, sal, y maíz de 6 mazas Nordi y máquina Corlis 400 H. P., planta de éter, pausterizador Barrell, cortina Salmuera y tanques de Salmuera con sus serpentines y tanques para agua de 2,000 y 5,000 galones, croches 5, 10, 50 y 500 H. P. Manila 314. Cerro I-6346 Hilario García.

SE VENDEN VARIOS APARATOS de carpintería. Informan en la calle Washington Nro 267. Cerro teléfono I-5153

SE VENDE UN MOTOR DE UN CA- ballo de fuerza de dos corrientes, 110-220 Informan en Vives 258, Sergio Cortés.

PRENSA A MANO PARA PACAS DE 500 libras necesitamos. Contestar casa José. Muralla esquina Habana. También compramos leña para quemar en paila camiones enteros.

VENDO DOS TANQUES DE HIERRO con tapa de 350 galones, con base de hierro. Ganga. Informan: Infanta 1,059, entre Desagüe y Benjumeda. Rionda.

55 CAJAS CONTADORAS

REGISTRADORAS "NATIONAL"

De todos tamaños. Compramos, Vendemos, cambiamos y reparamos. Garantía mecánica. También compramos y vendemos toda clase de muebles para oficina.
«LA NACIONAL»
Villegas 359, entre Tte. Rey y Amargura. A-9915

56 MUEBLES Y PRENDAS

HOY MISMO URGEME VENDER JUE- go cuarto 3 cuerpos, nuevecito, $30. Otro $45. Sala, $45, chifforrober, butacón comedor renacimiento, $60, todo vale doble. Escobar 63, San Lázaro Lagunas

VENDO JUEGO CUARTO 3 CUERPOS moderno, $70.00, otro caoba regio, $95.00; comedor colonial, 9 piezas, $75.00; sala 9 piezas $33. Antón Recio 212 entre Gloria y Rubalcaba.

ANILLOS DE COMPROMISO
DESDE $3.00 HASTA $100.00
"LA CASA MUXELLA"
Lamela y Torrubia
Neptuno 155 Telf. A-0309

DINERO SOBRE JOYAS
LA CASA MUXELLA
Neptuno 155 Telf. A-0309

VENDO JUEGO CUARTO 3 CUER- pos último estilo $45; otro costó 350 en 185 pesos, comedor Renacimiento $65, juego sala con espejo $38, lámpara madera $7, radio todo por embarcar. Concordia 467, Gervasio y Belascoaín.

URGENTEMENTE VENDO CUARTO $20 otro 3 cuerpos 35 y 65 pesos; uno finísimo caoba, elegante recibidor caoba, $20, comedor $25, cama camera 5 pesos. San Joaquín 363 y Monte.

SE VENDE PRECIOSO JUEGO DE cuarto de tres cuerpos, chifforrober especial sala tapizado y lámpara Trianon Virtudes 618 altos, entre Gervasio y Escobar.

SE VENDE JUEGO CUARTO SIETE piezas propio para jovencita en Marina 203 altos, entre 25 y 27

OCASION: MUY BARATOS SE VEN- den muebles muy finos, 1 armario para cocina, 1 armario, 1 escritorio con luz, 1 butaca, 1 mesillita e. t. c. y aspirador de polvo, 1 vajilla de porcelana; porcelanas, cristales y vidrios, figuras de bronce, pinturas al óleo, alfombras de Persia, una máquina de coser eléctrica Singer, etc. Vedado, Paseo 514 entre 21 y 23, altos.

MUEBLES EN GANGA

Juegos cuarto: $25 idem. tres cuerpos, $40; sala, $10.00; comedor, $25; mesas correderas, $4.00, aparadores $6.00; sillas y dos sillones 10 pesos, neveras, $10.00; máquinas coser y escribir. Se cambian y se compran toda clase de muebles, pagando más que nadie.
«LA PRINCESA»
San Rafael 575 y 577, entre Escobar y Gervasio. Telf. U-5926.

FAMILIA PARTICULAR VENDE, magnífico cuarto 3 cuerpos lunas interiores $65; otro regio hermosa coqueta $140; comedor renacimiento 60 pesos, living room $75. Sillones portal lámparas Salud 262 bajos entre Escobar y Lealtad.

SE VENDE JUEGO CUARTO TRES cuerpos compuesto de ocho piezas, chiforrober con tres cuerpos, butacón con gavetas y modernos tiradores, Gervasio Nro 311 Neptuno y San Miguel.

POR LIQUIDAR MI CASA VENDO baratísimos todos mis muebles, como sillas, camas, escaparates, cuadros, alfombras, vajillas, licorera, cocina de gas, frigidaire eléctrico y muchos enseres de cocina, etc., etc. Todo baratísimo. Calle 13, entre 8 y 10, No. 956, bajos.

JUEGO CUARTO NUEVO, SIN ES- trenar $20.00 el 3 cuerpos $32.00, radio $8.00 El piano $40; comedor 30 por pronto embarque. Sitios Nro 74 San Nicolás y Rayo.

PARTICULAR VENDO REGIO CUAR- to caoba sin luna al centro, chiffo-rrober, original coqueta habitación gavetas, mesas acopladas, otro mediano, camitas, sala grande, living room sillones. Escobar 256 Neptuno y Concordia.

VENTAS

56 MUEBLES Y PRENDAS

VENDO JUEGO CUARTO, MODER- no $30 3 cuerpos finísimo, $45.00; sala caoba, $28; comedor nuevecito, living room piano $30. Calzada Jesús del Monte 29, altos, una cuadra Esquina Tejas.

GANGA. VALIOSOS CUADROS OLEO alemanes, cristalería, tallados a mano, alfombras de Persia y porcelana a precios de regalo. Cale J Nro 108, apartamento 6 2a piso.

SALUD 53 :-: M-9136

Por este mes tocadores $3.00, mesas $1.50, coquetas, camas $3.00, escaparates desde $5.00 juegos sala, $8.00 camas $5.00, juegos cuartos, sala, comedor, lámparas, neveras, cajas hierro, muebles oficina, equipajes, contadoras, vidrieras, cantinas armatostes, mil sillas café, tostador café eléctrico, cajas de seguridad, estantes finos para cocinas todo esto urge venta, por reformar el local, no pierda tiempo buscando muebles, en esta casa los encuentra por lo que quiera. Para comprar muebles visite esta casa. Precios bajos.

MUEBLES A PLAZOS

Construídos con las mejores maderas, estilos modernos y elegantes, Grandes facilidades de pago. Admitimos muebles en cambio. Visítenos y se convencerá: Díaz y Chao. Neptuno No. 709 y 710, entre Belascoaín y Lucena. Telf. U-5154.

MUEBLES EN GANGA

Juegos de cuarto. Arte moderno: $4.00 mensuales; comedor caoba último estilo: $3.00 mensuales; sala, y recibidor, modernísimo: $3.00 mensuales; juego de cuarto tres cuerpos, caoba, últimas creaciones: $5.00 mensuales. Precios muy baratos.
"LA EMINENCIA"
NEPTUNO 668
Entre Gervasio y Belascoaín U-2427

MUEBLES A PLAZOS

Sin fondo ni fiador, finos y modestos, últimos modelos. Venga a verlos. ¡No pague lujo!
EL FENIX
U-1360 Neptuno esq. a Soledad

REFRIGERADORES

Especiales a base de hielo para PRODUSTOS BIOLOGICOS RIONDA Ave Menocal 1059 entre Desagüe y Benjumeda. Telf. U-3960.

MUEBLES A PLAZOS

Construídos con las mejores maderas, estilos modernos y elegantes, Grandes failidades de pago. Admitimos muebles en cambio. Visítenos y se convencerá: Díaz y Chao». Neptuno No. 709 y 710, entre Belascoaín y Lucena. Telf. U-5154.

MAQUINAS DE ESCRIBIR

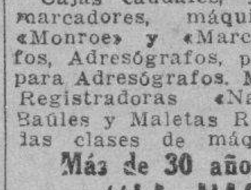

ARCHIVOS DE TODOS TAMAÑOS

Cajas caudales, Tarjeteros, relojes marcadores, máquinas de calcular «Monroe» y «Marchant», Mimeógrafos, Adresógrafos, plaquitas y marcos para Adresógrafos. Máquinas de sumar Registradoras «National», pupitres. Baúles y Maletas Reparaciones de todas clases de máquinas de oficina.
Más de 30 años de servicios
"LA NACIONAL"
Villegas No. 359, entre Tte. Rey y Amargura. A-9915

PULSERAS Y DIJES

Liquidamos miles de pulseras de oro y dijes de oro y platino con brillantes, Alhajas antiguas y modernas en profusión; cuadros, crucifijos, rosarios de oro, porcelanas antiguas y modernas. Juegos completos de café; té y cubiertos. Bandejas, candelabros, jarras y palanganas todo de plata maciza.
CARBALLAL HERMANOS
San Rafael Nro 618, entre Belascoaín y Gervasio
TELEFONO U-5744.

UNA NEVERA DE USO SIN REPA-RAR ES UNA CAJA DE SORPRESA.
Neveras americanas reconstruidas garantizadas de uso.

FACILIDADES DE PAGO

Vea los Refrigeradores eléctricos adaptados a neveras con
LA GAVETA DE DESHIELO
y serpentín montado al aire.
R I O N D A
Infanta 1059 entre Desagüe y Benjumeda. U-3960

SE VENDE UNA CAPA DE ZORRO plateado en $135, y una capa blanca de noche por 30 pesos de primera calidad. Informan en Vedado, calle F Nro 61, altos.

GANGA POR FIN DE AÑO

Pero no lo deje para fin de año, porque sería tarde. En venta, COCINAS DE GAS con horno y asador como nuevas a precios irrisorios. Existencia disponible 50 COCINAS, Neptuno 561. Telf. U-6016, Agencia STEWART WARNET.

AVISO

Se venden baratísimos por ser procedentes de empeño, baúles, maletas, trajes y otros objetos. Hacemos cambios. «La Sociedad», Suárez 106, entre Apodaca y Gloria.

LA CASA INGLESA
SALUD Nº 9 ESQ. A RAYO
TELF. M-7179

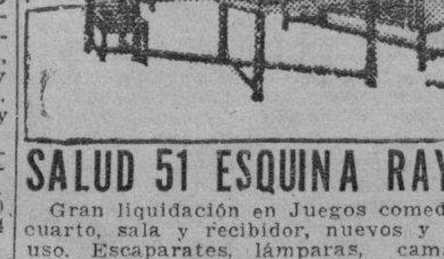

SALUD 51 ESQUINA RAYO

Gran liquidación en Juegos comedor cuarto, sala y recibidor, nuevos y de uso. Escaparates, lámparas, camas, chifforrober, muebles de oficina, máquinas de escribir y coser, cuadros y un variado surtido en objetos de arte. Compramos y cambiamos y si se embarca tenemos gran surtido en baúles y maletas y maletines. Salud esq. a Rayo.

VENTAS

56 MUEBLES Y PRENDAS

SE VENDE CALENTADOR NUEVO bronce magnífico último precio $15 véalo en 19 Nro 1114 entre 14 y 16, Vedado.

MUEBLES A PLAZOS

Sin fondo ni fiador, de los más modernos, construidos con las mejores maderas del país. Vea nuestra exposición en Compostela 802, esquina a Merced. Telf. M-1220 también los alquilamos.

VENDO MIS MUEBLES SALA, CO- medor, living-room, cuatos, lámparas, piano, cuadros. Rayo 155 bajos izquierda entre Salud y Dragones.

VENDO MAQUINA DE COSER SIN- ger de ovillo central. Está como nueva. Véala Angeles No. 109, entre Maloja y Sitios.

GRAN LIQUIDACION
POR BALANCE

Aproveche las enormes gangas. Toda nuestra mercancía ha sido rebajada considerablemente: cómodas, lámparas, jarrones, columnas, bandejas, apliques, relojes de estilo, figuras de bronce, marfil, porcelana, todo lo que necesita para adornar su casa o para hacer un regalo de gusto, lo encuentra en ésta su casa por mucho menos de la mitad de su valor.
"LA PREDILETCA"
San Rafael 803 y 805.
U-2530.

L A E S F E R A

Muebles a Precios de Crisis
VENDEMOS, ALQUILAMOS
Todos los muebles para su residencia, por muy lujosa que ésta sea
NUESTRA EXISTENCIA
Puede adaptarse a cualquier presupuesto que usted tenga.
Su dinero siempre vale en esta casa por poco que éste sea
RAMON PEREDES Y Cia.
Neptuno 623, casi esq. a Gervasio.
TELEFONO U-5517

MUEBLES A PLAZOS

VEA NUESTRO GRAN SURTIDO EN MUEBLES De TODAS CLASES
Precios baratísimos
«LA PERLA»
Animas 404, casi esquina a Galiano

57 UTILES DE OFICINAS

MUEBLES DE OFICINA
VENDO, COMPRO, CAMBIO
Máquinas de escribir, sumar, calcular, mimeógrafos, adresógrafos.
CAJAS DE HIERRO
Archivos tarjeteros Kardex y armatostes de acero y seccionarios de acero.
BUROS
Biblioteca, juegos de despacho, sillas giratorias y toda clase de muebles para oficinas.
MAQUINAS ESCRIBIR ROYAL A PLAZOS Y AL CONTADO
Gran lote de máquinas de escribir Compostela 205, entre Pogreso y O-Reilly
O-Reilly 360 entre Habana y Compostela
TELFS. M-8638 Y M-8081

"ART METAL

El archivo incomparable. Más de 100 modelos a precios de otros de inferior calidad. La más grande manufactura de muebles de acero. Agentes exclusivos:
«Bolsa de Muebles» de Oficina».
O-Reilly 409 frente a «La Metropolitana
A-7744 A-7743

MAQUINAS ARCHIVOS

BUROS
CAJAS
Pupitres

Materiales de Colegios
DINERO Y JOYAS
Fluses y capas a $2.00, procedentes de subastas
LA "HISPANO CUBA"
Monserrate y Parque Zayas
Telf. A-8054

58 LIBROS E IMPRESOS

"EL NUEVO COMERCIO"
Fábrica de libros comerciales

Marta Abreu (Amargura) 306
Teléfono M-3693

TESORO JUVENTUD $14
OFERTA ESPECIAL DE REYES
Una colección completa. También libros para mayores muy rebajados hasta el día de Reyes. No lo deje para última hora pues quedan pocos. «La Predilecta» San Rafael y Oquendo.

59 RADIOS

SE VENDE UN AUTOMOVIL BUICK, tipo chico 1936 en inmejorables condiciones. Puede verse en Séptima y Dieciocho, Miramar.

60 INSTRUMENTOS DE MUSICA

PIANO CUARTO COLA «RONISCH», alemán, garantizado sin comején, estado conservación, casi nuevo. Lindísimas voces. Una joya, oportunidad estaciones radio, particulares, no especuladores. Concordia 306 2o piso.

SEÑORA, SEA UNA MADRE PRE- cavida e inteligente, regale a su hijito por Reyes el piano más bonito y hermoso que usted pueda imaginarse, ella se lo agradecerá eternamente y será un encanto en su hogar. Venga y véalo de 2 a 6 p. m., barato. Dragones 53 frente al teatro «Martí».

VENTAS

60 INSTRUMENTOS DE MUSICA

VENDO FLAMANTE PIANO GRAN- des voces. Propio para un profesional o persona entendida. Urge venta. Hago negocio rápido. San Miguel 813, entre Soledad y Aramburu.

SE VENDE PIANO CHICO PROPIO para estudio. Está como nuevo. Y un juego cuarto moderno. Véalo hoy, tengo que ausentarme. San Rafael 872, bajos, señora López.

$65. VENDO PRECIOSO PIANO, LIN- dísimas voces, teclado blanco, elegante y moderno, tres pedales, afamada marca(un regalo de reyes. Pocito 68 entre Buenaventura y Delicias, Víbora.

PIANOS MUY BUENOS Y COMPLE- tamente nuevos los liquidamos a precio increíble. Monte 408 entre Aguila y Angeles, Casa de Música.

$70 VENDO PIANO PRECIOSO MO- derno de gran marca, sonoras voces tres pedales, teclado blanquísimo banqueta está nuevo completamente sólo trato algún particular, que quiera aprovechar ganga. Telf X-2722 todas horas.

PIANOS ALEMANES NUEVOS, DE la famoso marca Gors Kallmann, de Berlín, se venden con facilidades de pago en Prado 563 frente al Capitolio Viuda de Carreras y Co. Telf M-1627

VENDO REGIO PIANO CON TODA garantía en perfecto estado. También una lámpara de sala. Cerro No. 1590 casi esquina a Piñeira.

VENDO PIANO GRANDES VOCES en perfectas condiciones, juego comedor estilo Adams y escritorio Renacimiento. Urge venta. Concordia 760 Aramburo y Hospital.

LIQUIDACION POR BALANCE

Vea la gran cantidad de pianos que realizamos. No reparamos ni en precio ni en condiciones de pago. Tenemos el que usted necesite y del precio que lo desee. Europeos y Americanos vertical y cuarto cola. Propios para profesional, personas de gusto y estudios. No pierda esta oportunidad. Alquiler desde $2.00
«LA PREDILECTA» San Rafael 803
Casi esq. a Oquendo. Telf. U-2530

VENDO MAGNIFICO PIANO ALE- mán de la acreditada marca «Ronish» cuerdas cruzadas teclado de marfil magníficas voces, buen regalo de Reyes. Aguila 513 «El Brillante».

PIANOS DE CALIDAD

«R. S. HOWARD»
«JOHN L. STOWERS»
PRECIOS RAZONABLES DESDE $100
Facilidades de pago. Exposición: cuarto piso del edificio «Stowers», San Rafael entre Galiano y Aguila
Teléfono M-1973 Habana.

AFINADORES

AFINE SU PIANO POR $3.00 CON toda garantía y absoluta seguridad. Manuel Domínguez, afinador mecánico y barnizador de pianos, graduado en la escuela «Danguard» en New York Taller de Reparaciones: Dragones entre Prado y Zulueta Telf. M-3040

61 DE ANIMALES

CANARIOS HAMBURGUESES
Flautas blancos y de varios colores, urge venta. S. Martínez, Teniente Rey Nro 361 3er piso.

ACEPTO ORDENES DE INCUBACION y pedidos de pollitos recién nacidos. Mi larga práctica puede ayudarle. Granja «Los Cocos» Telf I-6085

GRANJA "DELLA"
Estrella No. 1 Telf.. (A. Naranjo) 41-3 Calabazar, Habana.
Undécimo Concurso de Puestas. Campeonato 1938-1939, 1,492 huevos, 1,433.60 puntos.
PRIMER PREMIO PATIO R. I. R.
Con aves procedentes de Campeonatos en los X, y XI Concursos de Puestas y Primeros Premios en Aves de Exposición, es posible garantizar la más alta calidad en aves y adultas, pollonas, pollitos y huevos en varias razas y especialmente en
RHODE ISLAND RED
Catalanas del PRATT L. Visite la Granja. Teléfono en la Habana: A-6606

V A C A S

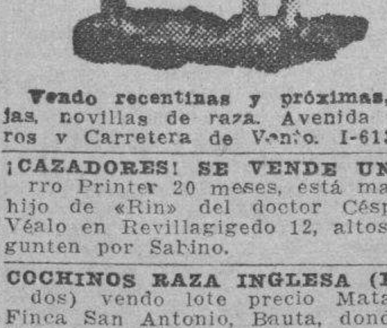

Vendo recentinas y próximas, añojas, novillas de raza. Avenida Boyeros y Carretera de Vento. I-6139

¡CAZADORES! SE VENDE UN PE- rro Printer 20 meses, está maestro, hijo de «Rin» del doctor Céspedes. Véalo en Revillagigedo 12, altos, pregunten por Sabino.

COCHINOS RAZA INGLESA (FAJA- dos) vendo lote precio Matadero. Finca San Antonio, Bauta, donde fabrican exquisito vino Orotavi. Manuel González, Morro y Refugio. Teléfono A-7729

CANARIOS
Hamburgueses de todos colores y buen canto. Cerro 1754 Telf. I-7048.

CAZADORES. VENDO DOS POINTER maestros y dos cachorros de seis meses, muy finos a precio de ganga. San Francisco 355 entre Porvenir y Octava, Víbora.

VENDO A PRECIO DE SITUACION, mulos, carros y arreos de todas clases, caballos, mulos de monta y Pony 4 potros sementales, 7 y media cuartas, bonito color, 40 mulos criollos domados de monte y carros cerrados para lecheros y un burro semental criollo, una cesta de mimbre con sus arreos, montura y una Pony, Domingo Jarro, Marina y Atarés, Jesús del Monte. Telf. X-1876

VENDO LOTE DE 80 NOVILLAS DE raza lechera, parte de ellas próximas a parir. También vendo vacas paridas, toretes para sementales. Peralejo No. 40, Artemisa, Ciriaco Laucerica.

VENTAS

61 DE ANIMALES

AÑOJO CRUZADO DE HOLSTEIN, se vende en 15 pesos. Teléfono: FO-1695

62 OBJETOS VARIOS

VENDO BARATO DESVIADERO CON traviesas rail 60 libras, railes finos, cabillas media pulgada, bomba pozo profundo «Deming», Winche reversible, poleas, etc. Santa Catalina y Goss teléfonos I-6486 y M-7600

TIERRA COLORADA A 30 CENTA- vos el m.c. en el Wajay. Teléfono FO-1695

MESAS DE BILLAR: VENDO DOS para chicago, véalas y ofrezca lo que pueda y se las lleva. Rizo, Martí 25, Guanabacoa.

BILLAR. SE VENDE ELEGANTE mesa de billar nueva, de caoba, de 3.5 x 7, con sus enseres, preparada para mesa de comedor y ping-pong y otra mesa de 4 x 8. Se dan baratas. Diez de Octubre 607, de 1 a 3 tarde.

VENDO BICICLETA NIAGARA COM- pletamente nueva, de niño, mediana costó $45.00 la doy en $15. Verla: en La Gafita Moderna», Neptuno 660

SE VENDE UNA PUERTA METALI- ca con postigo 350x250 en buen estado y maderas de tea de encofrado, un cable 1 2, guinche y varios enseres propios de construcción. Pocito Nro. 207, Víbora.

POR TENER QUE CERRAR VENDO los enseres de una lechería a como los quieran pagar, informes en la casa de Pepe Sol y Aguiar.

BICICLETA DE NIÑO 24 PULGA- das $15, otra chiquita $5, otros muebles Telf. I-4290 Gelabert 162

GANGA: SE VENDEN UNAS 2,000 tejas y 50 de caballete usadas, tipo español, vidrieras, color rojo, fabricante Ludovicci. Pueden verse en bungalow de madera en General Lee entre Concepción y Reina, Quemados de Marianao. Ruta 22. Informes: Teléfono M-2863.

VENDO EL MEJOR BOTE DEL RIO Almendares, completamente nuevo con su vela orsa removible, motor portátil, remos y tapacete $175.00. Astillero Manolo Blanco, preguntar Cintura.

REINA NRO. 162 EL CAÑON VEN- do varias vidrieras 1 frigidaire. 1 máquina Singer, 2 contadoras 4 bombas, rejas de carpeta, 1 cantina de Vitrolity, 4 ventiladores de techo, 1 carro hierro, también hacemos vidrieras a la medida.

INGENIEROS GANGA. TEODOLITO platino bronce, con trípode, juego cuarto caoba fina, 8 piezas, sin estrenar, lámparas galalit, caja caudales, contadora Nacional, archivo acero. Egido 654 entre Gloria y Misión.

VIDRIERAS, CONTADORAS

Vidrieras todas formas y tamaños. Mesa Vitrolite, sillas, banquetas, exprimidores frutas, pasteleras, cajas caudales, neveras, molino café, picadoras carnes; rebanadoras jamón, contadoras National. Compro, cambio y vendo.

MAQUINA DE ESCRIBIR, BUROS

Archivos, tarjeteros, sillas giratorias, libreros, mesas máquinas. Véame antes de cambiar, comprar o vender sus muebles oficina, divisiones, mostradores. Casa Cano, Habana 556, y medio entre Teniente Rey y Amargura A-8607.

Dinero-Hipotecas

63 SOLICITUDES

PRESTO DINERO DESDE 500 PE- sos en adelante en primera hipotecas interés desde el 6%. No corredores. Campanario 306 bajos, entre Neptuno y San Miguel. Teléfono A-6836. Sr. Correa.

HIPOTECAS

Rápidamente facilitamos la cantidad que usted necesita, directo de nuestros numerosos clientes al mejor tipo del mercado, para la Habana, Marianao, Víbora y sus repartos También compramos.
MARTINEZ Y PRIETO
O-REILLY 309 A-6951 E I-3456

64 OFERTAS

A LA PRIMERA OFERTA RAZONA- ble cupé comercial Ford 1931. 32 kilómetros por galón, gomas nuevas y mecánica perfecta. Véalo en Auto Parts Co., Monte 966

NECESITA DINERO PARA AÑO Nuevo? Doy sobre casa, automóvil, y bóveda, $100 hasta $33.000. También 2as y 3ras. hipotecas. Absoluta reserva. Firmará enseguida. Acosta, Habana 206 A-7893

DINERO
Sobre joyas en todas cantidades
«LA PERLA»,
Animas Nro 404, casi es. a Galiano
Telf. A-8222

DINERO

Facilito grandes y pequeñas cantidades en primera hipoteca desde el 7 por ciento en adelante, para la Habana y sus barrios. Compro y vendo casas, solares y créditos hipotecarios Compro y vendo Bonos y Acciones
Julio C. Granda
Obrapía 33, entre Cuba y Aguiar.
Teléfonos: M-3921 y FO-1668

65 BONOS Y VALORES

CAJAS RESERVADAS
Las tenemos en nuestras bóvedas construidas con todos los adelantos modernos y las alquilamos para guardar valores de los interesados. En esta oficina daremos todos los detalles que se deseen.
N. GELATS Y COMPAÑIA
105 Aguiar 107 Esq. Amargura

COMPRO BONOS Y ACCIONES, Centro Gallego y Banco Asturiano. Compañía Cubana de Electricidad, inversiones e inmuebles. También se pignoran. Compro y vendo acciones de todas las compañías cotizables y no cotizables en la bolsa. Manuel Piñol, Amargura 70.

PARA LAS DAMAS

70 INTERES PARA LAS DAMAS

VELLOS

Extirpación definitiva de los vellos de la cara, muslos, piernas, etc. Tratamiento garantizado. Siete años de éxitos en Cuba. Sra. Alexander, calle Tercera Nro. 405 entre Dos y Cuatro, Vedado.

¡TODA MUJER PUEDE SER MAS BELLA!

El nuevo arte del maquillaje, operaciones, cosméticos y extirpaciones definitivas de los vellos superfluos y granos, sin marcas, por ILSE VARADY, especialista, profesora de belleza moderna. Industria 264, entre Neptuno y Virtudes.

¡FUERA CANAS! OBTENGA HER- moso color negro, castaño o rubio usando tintura „La Favorita». Teñido de cabello $3.00. Estuche $1.00. De venta en todas las farmacias. Depósito Virtudes 206. Casa «Pilar». Telf. M-9293

EXTIRPACION RADICAL DEL VELLO
Tratamientos garantizados. Señora Sánchez, San Nicolás 168, altos Teléfono A-7487

PARA LAS DAMAS

70 INTERES PARA LAS DAMAS

SEÑORA: POR TENER QUE ATEN- der el alquiler de disfraces «Celestina» liquida todos los sombreros por lo que usted quiera pagar, San Rafael 355 una cuadra Ten Cent, farola puerta.

SISTEMA ALEMANY

Autora y Directora, Profesora señora Matilde Alemany. Pruebe y compare con las que cortan con complicadas plantillas imposible aprender a cortar perfecto. Todas las sucursales de este moderno sistema «Alemany» en la Isla entera ofrece seis clases Gratis a las equivocadas que creen haber aprendido por métodos de plantillas. (Titulamos). Se encantarán de este Sistema «Alemany». Academia Central de Corte y Confección. San José 257.

ENSEÑANZAS

75 PROFESORAS-PROFESORES

CLASES PARTICULARES
Algebra, Geometría, Aritmética otras asignaturas de Bachillerato Dr. Octavio Mestre 12 y 23, Vedado, apartamento 8 teléfono F-3758

GRAMATICA, ARITMETICA, TA- quigrafía Pittman, Mecanografía al tacto ingreso en Institutos y Normales clases a domicilio. Didáctica novísima. Cuotas módicas. Doctor Pedrós L Nro. 256 Telf F-4124

CONTABILIDAD. MATEMATICAS FI- nancieras, Algebra y otras asignaturas. Clases particulares y colectivas. Instituto Comercial de la Habana, 12 esquina a 23 Vedado, Telf. F-3758.

PROFESOR DE INGLES ABOGADO y graduado en Yale University. Clases día y noche Informes 12 m. a 2 p.m. y 9 a 10 p.m. apartamenta 32, San Rafael 773 o Telf. Sr. Martínez A-8168

INSTRUCCION GENERAL. PRIME- ra enseñanza, bachillerato, especialidad en niños atrasados. Conversación social. Doctotra Rosa S. Coll. Telf. A5-4542.

PROFESORA FRANCESA DA CLA- ses de francés a domicilio, conversación francesa, inglés, (fonética), prepara para los exámenes. Precio especial para clases colectivas. Telf.: FO-2130 de 7 a 9 a.m. y 7 a 10 p.m.

ALQUILASE LOCAL PARA ESTA- blecimiento panadería, víveres, café, salón de exhibición etc. punto mucho tránsito. San Lázaro 1,155 entre Infanta y Basarrate. Véase local, informes Salud 153 Federico Artigas.

CLASES DE MATEMATICAS. ARIT- mética, Algebra, Geometría, Trigonometría. Ingreso al Instituto, Escuelas Navales, Cadetes, Optometría e Ingenieros y demás Escuelas. Ingresos especiales. San Rafael 1005 (primer piso derecha) Telf. U-1985.

PUPILAJE VARONES $10
COLEGIO SANATORIO
El que mejor garantía ofrece para la salud, instrucción y educación. En una preciosa finca de recreo a veinte minutos de la Habana por 5 centavos viaje desde cualquier lugar con transferencia para la ruta 7 que deja en la puerta del Colegio. Finca la Caridad kilómetro 15, carretera Central entre San Francisco y Cororro. Para informes Telf. A-6456 Colegio «Claudio Dumás».

PROFESORA NORMALISTA Y BA- chiller da clases de instrucción primaria a domicilio o en su casa. Teléfono FO-4967.

INGLES, TAQUIGRAFA (INGLESA y española) Teneduría, Cálculo Mercantil, Aritmética, Algebra, Ortografía y Mecanografía $5.00 mensuales a domicilio, $3.00 en su casa. Estrella 166, altos, Profesor Heitzman Telf. A5-1822

INGLES

Garantizamos a Vd. el poder hablar una hora consecutiva en inglés con el profesor al terminar la segunda lección de nuestro curso, que se compone de 18 lecciones y el cual es a base de conversación exclusivamente. Método premiado. Modernísimo.
Gregg Academy and Business College
Manzana de Gómez 514
Telf. A-9798

Corte Moderno Nacional
SISTEMA «MENDEZ»
Método rápido y eficiente, reconocido como el más moderno para la enseñanza pública. Magníficos resultados; en poco tiempo puede hacerse experta profesora por este modernísimo sistema. Clases a domicilio y correspondencia. Tambiénp or ajuste. Cursillo para las que deseen aprender a hacerse su ropa en poco tiempo, Se cortan y entallan vestidos. Academia Central, Campanario 304 esq. a Neptuno. Clases de Piano.

OBSEQUIO DE AL
ACADEMIA DE COMERCIO
Luis B. Corrales. Establecida en 1889. Enviando $0.15 en sellos recibirán mi Aritmética Mercantil, y por $0.25 más, mi «Ortografía en el Bolsillo», acabada de publicar. Enseñamos Teneduría de Libros. Taquigrafía e Inglés. La Mecanografía $1.00 mensual. Nuestros Títulos los más solicitados. Lealtad 567 entre Salud y Dragones. Telf. A5-1632.

ALGEBRA, MATEMATICAS PARA Universidad y cualquier otro centro educacional. Ingreso y repaso de asignaturas de Instituto, Normales, etc. Clases también a domicilio económicas. Dr. González San Rafael 462 Telf. A5-3501

TAQUIGRAFIAS GREGG, PITMAN, Orellana, Duployé, en inglés, francés, español) Algebra, Gramática, Física, Aritmética, Teneduría, Gramática, Mecanografía, Bachillerato, Preparatorias Universidad Instituto. A domicilio una o todas $5.00 Trujillo. U-2611

PIANO, SOLFEO, GUITARRA, VIO- lín, mandolina, $3; profesorado expertísimo, sistema rápido, fácil. Piezas al mes. Exámenes trimestrales. Especialidad alumnos haraganes. Informes: lunes y jueves. San Rafael 473, teléfono FO-3297.

INGLES
HAVANA BUSINESS ACADEMY
Desde lo más elemental hasta lo más adelantado enseñamos en nuestros 40 cursos diarios Sistema seguro, rápido e interesante al alcance de todos. Profesorado americano.
HAVANA BUSINESS ACADEMY
Línea 357, teléfono F-3043. Sucursal Neptuno y Amistad Telf A-6033

ESTUDIE POR CORREO
La academia «Rabiña», en Neptuno 414, esq. a Manrique, altos M-7849, tiene organizado clases por correspondencia desde hace años habiendo prestado gran beneficio a aquéllos que tiene deseo de prosperar. Estudie las asignaturas siguientes: Taquigrafía; Mecanografía; Teneduría, Cálculos Mercantiles; Gramática; Ortografía, Procurador, Química industrial, inglés. francés etc. Informes: Academia «Rabiña», Neptuno 414, esq. a Manrique Telf. M-7849.

76 COLEGIOS

COLEGIO
Santa Teresa
INGRESO AL BACHILLERATO
Enseñanza en inglés y español. Primer Grado. $3.000. Segundo $4.00. Tercero y Cuarto $5.00. Quinto y Sexto, $6.00. Séptimo y Octavo $7.00. Autorizado para expedir certificados de Octavo Grado para ingresar en Normales, Institutos, Hogar etc. Taquigrafía, Menacografía, Ortografa, Inglés, Correspondencia Comercial, Corte y Costura y Labores. Clases de piano. Pida prospecto, Calle 28 No. 1,511 entre 24 y 26 Vedado, Teléfono F-5026.

ENSEÑANZAS

76 COLEGIOS

CABALLERO
Colegio Academia para cursar hasta Octavo grado. Curso Secretarial: Taquigrafía, Mecanografía, Gramática, Transporte sin cobro de cuota extra a las niñas de cualquier edad y varones menores de once años, dentro de la zona del Colegio: Galiano a Infanta; Reina a San Lázaro. Grados Primarios: tres pesos; Cuarto y Quinto Grados: cuatro pesos. Preparatoria: cinco pesos. Telf.: U-2832
SAN RAFAEL 775, ALTOS

"SAN ELOY"
Colegio y Academia. Fundado en 1907. Primera y Segunda Enseñanza; Preparatoria; Bachillerato; Comercio; Idiomas; Cultura Física. Cursos preparatorios especiales. Admitimos pupilos y medios pupilos y externos. Quinta Menocal, Samá 31, Marianao Telf. FO-7462. Pida Prospectos.

COLEGIO ACADEMIA "BRAVO"
Ingreso, Ciencias Comerciales Ingenieros, Normales, Bachillerato, Comercio y Cadetes
Repaso de todas las asignaturas del Bachillerato. Autorizado para expedir certificado de 7o. y 8o. grados. Mecanografía. Taquigrafía. Teneduría, Inglés, Profesores especializados para cada grado en la enseñanza primaria y superior. Clases diurnas y nocturnas para ambos sexos. Servicio de ómnibus a domicilio.
Neptuno y Lucena, Telf. U-2627

GREGG ACADEMY AND BUSINESS COLLEGE
Manzana de Gómez 514. Habana Teléfono A-9798. Michael Richarson, Director.
CURSO SECRETARIAL EN INGLES Y ESPAÑOL
Taquigrafía Gregg; Mecanografía Gregg, Teneduría de Libros; Aritmética, Ortografía, Califragía, Inglés, Dictado, Práctica de Máquina de Sumar, Práctica de Oficina. También Idiomas, Comercio en General y todas las preparatorias.

77 ACADEMIAS

ACADEMIA MEDINA
Apodaca 106, entre Economía y Cárdenas. Preparatoria, Instituto, Comercio, Taquigrafía Pitman, Mecanografía, Inglés. Módica cuota. Clases: mañana, tarde, noche. Insuperables. Aritmética de Primer año.

COLEGIO ACADEMIA "BRAVO"
Ingreso, Ciencias Comerciales Ingenieros, Normales, Bachillerato, Comercio y Cadetes
Repaso de todas las asignaturas del Bachillerato. Autorizado para expedir certificado de 7o. y 8o. grados. Mecanografía, Taquigrafía, Teneduría, Inglés. Profesores especializados para cada grado en la enseñanza primaria y superior. Clases diurnas y nocturnas para ambos sexos. Servicios de ómnibus a domicilio.
Neptuno y Lucena, Telf. U-2627

HAVANA BUSINESS ACADEMY
Profesores y sistemas procedentes de los mejores Business Schools de los Estados Unidos. Elevados standars de enseñanza comercial en inglés y español. Todos los graduados en nuestro curso secretarial han encontrado empleo bien remunerado. Taquigrafías Pitman y Gregg. Línea 357 F-3043 y Neptuno esquina a Amistad. A-6033

ACADEMIA RABINA
Neptuno 414 (altos) esquina a Manrique. Telf. M-7849. Ingreso a la Escuela de Ciencias Comerciales de la Universidad
Clases individuales.. Francés. Inglés y Teneduría. Taquigrafía «Pitman» y «Gregg», Mecanografía, Correspondencia y Aritmética Comercial. También clases por Correspondencia. Ingreso en Escuelas de Ingenieros, Arquitectos y Comercio. Servicio de ómnibus y de internos. Pida prospectos. Expedimos títulos y proveemos de empleo a nuestros graduados.

ACADEMIA DE IDIOMAS ROBERTS, Malecón 153. Telf. M-2124. ¿Desea usted aprender inglés? Compre el método Robert. Se recomienda por sí solo. Distinción, eficiencia, garantía Cuarta edición: $2.00.

ALQUILERES

79 HOTELES

«HOTEL INTERNACIONAL»
De Francisco Gómez. Frescos y amplios departamentos, agua corriente en el interior y caliente en los servicios. Excelente comida. Esmerada servicio. Una persona desde $20 y dos desde $35 al mes. Tejadillo 66. teléfono A-9958

"PULLMAN"
Consulado 312 y 314 altos, casi esquina a Neptuno habitaciones con baño privado y todo servicio, agua abundante comida excelente, moral y seriedad. Telf A-7401

HOTEL «VANDERBILT»
Neptuno 1223. Situado en lo mejor de la Loma de la Universidad, lujosas, amplias y confortables habitaciones; baño privado; agua abuncante fría y caliente. Atención esmerada. Neptuno 1223. Conviene para los que tengan que vivir cerca el Hospital Calixto García.

VIVA FELIZ
Hotel Roosevelt
AMISTAD Y SAN MIGUEL
$55.00 Matrimonios con tres excelentes comidas mensuales.
Apartamentos para familias, todos con baño privado. Elevador día y noche.

HOTEL RENO
69 habitaciones con baño privado. El mejor hotel residencial. Esmerado servicio. excelente comida. Precios económicos e inalterables, agua caliente, elevador. Aguila 558 casi esquina a Barcelona. Habana.

THE SAVOY
F Y QUINCE—VEDADO
Teléfono F-6616
Situado en un lugar alto del Vedado, con fácil y frecuente comunicación con la ciudad y repartos. Rodeado de jardines, con 600 metros de hermosos portales. Las habitaciones tienen ventilación directa teléfono, baño privado, con agua fría y caliente. Precios moderados, incluyendo tres excelentes comidas. El servicio en mesas separadas para cada familia.

TELMA RESIDENCIAL
Villegas 466 casi esquina a Muralla; magnífico hotel acondicionado todo confort para residentes y transeuntes, agua siempre fría y caliente. Habitación amueblada e inmejorable comida a la carta 2 personas desde $45 A-9985

HOTEL «QUINTA AVENIDA» Zulueta 505 esquina Dragones Alquilo departamentos para matrimonios con baño $45. Habitaciones hombres solos $20. Excelente comida, esmerado trato. Telf. M-2078.

ALQUILERES

79 HOTELES

HOTEL VEDADO
CALLE 19 ESQUINA A M
Residencia excelente que reúne excepcionales condiciones para vivir con toda comodidad. Frecuente y fácil comunicación con la ciudad y repartos. Esmerado servicio, comida criolla, española y americana Telf. F-6631.

HOTEL ANDINO
San Lázaro 1218, esquina a M. U-2553. Unico en su clase. Moderno, céntrico, amplio, fresco, saludable, frente Universidad. Conviene para los que necesitan vivir cerca de los hospitales Calixto García o Mercedes. Habitaciones con baño privado, balcón, hermosa vista, con tres excelentes comidas, 54 pesos matrimonio. Una persona desde 28 pesos. Clientela escogida. Pensión completa para huéspedes del interior. Precios sin competencia. Esmerado servicio en mesas separadas.

S U C A S A

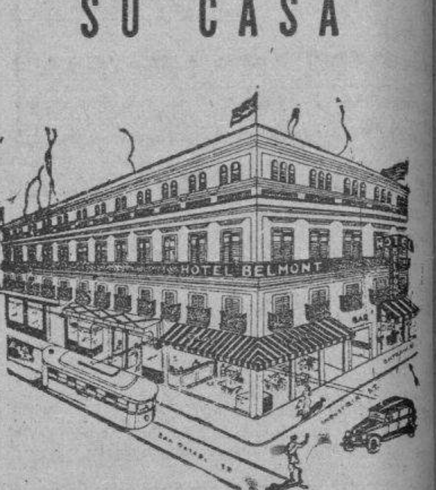

Y la de su familia. El lujosísimo hotel Belmont, el más céntrico de la ciudad. San Rafael e Industria. Con tres excelentes comidas: $50.00 matrimonio. Una persona $35.00.

HOTEL COLONIAL
SAN MIGUEL 254
Esquina a Galiano. Habitaciones y apartamentos con baño privado y muebles modernos. Magnífico comedor con carta. Elevador día y noche. Precios especiales para huéspedes, por mensualidades. Confort y moralidad. Telf. A-6958.

HOTEL "IDEAL ROOM"
PRADO 509 (POR PASAJE)
Hay habitaciones disponibles, balcón, baño, agua caliente y fría, frente al Capitolio. Nunca falta el agua, fría y caliente. Precios con comida para matrimonio, desde 35 a 45 Tome informes de esta gran casa, visítela aunque sea por curiosidad, por adentro la mejor. Se exigen referencias de moralidad y pagos. Prado 509 (por pasaje) 93-B.

HOTEL CAMPOAMOR
Espléndidas habitaciones con baño privado completo, agua fría y caliente, nunca falta el agua. Muebles nuevos de caoba puede traer sus propios muebles. Comida sana y limpia. buen cocinero. Precios económicos. Compostela 608, moderno, entre Sol y Luz Telf. A-7350

HOTEL "PALACIO CUETO"
Muralla e Inquisidor M-2674, habitaciones y departamentos, agua fría y caliente, hermosa vista frente al parque, tres excelentes comidas, muebles, limpieza, elevador, ambiente familiar, matrimonios desde $40.

HOTEL "CANADA"
Villegas y Tejadillo. Habitaciones, balcón agua fría y caliente, inmejorable comida, elevador, ambiente familiar, 2 cuadras Prado, 3 Parque Central A-0400 Matrimonio desde 40 pesos.

80 CASAS DE HUESPEDES

GALIANO 305, ALTOS, ESQUINA Neptuno. Magnífica residencia para familias estables. Espléndidas habitaciones, baños abundante agua caliente y fría. Comida exquisita, moralidad. Una personas, $20; dos $36. Telf. A5-0432.

CASA DE HUESPEDES GALIANO 455, altos de Almacenes Metropol. Habitación baño al lado, también departamento dos habitaciones, lavabos, agua caliente abundante. Comida variada. Moral absoluta. M-7380.

LEALTAD 406 ESQUINA A SAN Rafael, todas las habitaciones con baño privado. Con o sin muebles y comidas. Moral y económico. M-3450.

CHACON 165 ESQUINA A COMPOS- tela, habitaciones vista calle con o sin muebles y comidas, baños, lavamanos. Economía y seriedad. M-8734.

HUESPEDES LA MILAGROSA
Magníficas habitaciones con baño privado y agua caliente propias matrimonio, comida de primera, precios situación con toda asistencia. Absoluta moralidad y orden. Teniente Rey 204, altos, esquina Aguiar. Teléfono M-1250.

CASA HUESPEDES TURIS, MANRI- que 611, entre Reina y Salud teléfono A-6388 alquila hermosos habitaciones, vista calle e interiores, matrimonios $36.00, individuales $21.00. No falta abua, buena comida.

CASA HUESPEDES EN RESIDEN- cia familiar, magnífica habitación matrimonio, agua abundante, comida inmejorable. Estricta moralidad y orden, $35.00 matrimonios todo servicio. Amistad 208 casi esquina a Neptuno. Vea y convénzase.

NUEVA DUEÑA GALIANO 463, AL- tos entre San José y Barcelona, casa huéspedes espléndidas habitaciones baño agua fría y caliente, inmejorable comida. Matrimonios abonados. Precio módico. Casa moralidad. Telf. M-8857.

CASA DE HUESPEDES «LA ISLA», Monte 213 por Factoría. Exclusivamente personas de moralidad, habitaciones balcón edificio moderno matrimonio desde $42.00. Comida a la carta. Telf A-9210

HOGAR UNIVERSITARIO FEMENINO.
San José 1204 (primer piso) entre Mazón y Basarrate. Alojamiento apropiado para señoritas Universitarias, con todas las comodidades y a dos cuadras de la Universidad. Precios razonables. Se exigen referencias de moralidad cristiana. Informes U-2131. Dra. Juana María Ruiz.

LA MATANCERA.—CASA DE HUES- pedes, la más céntrica de la Habana. Absoluta moralidad, mucha agua fría y caliente, mucho fresco. Mucha buena comida y precios muy reducidos. Reina 219, esquina a Manrique. Teléfono A-0238.

MANSION ELSA
Lujosa residencia para familias con todo el confort, acabada de fabricar. Mucho fresco lujosos baños, agua fría y caliente a todas horas. Exquisita comida. Apartamentos de una, dos y tres habitaciones. Precios moderados. Calzada 359 entre G y H. Vedado. Teléfono F-4786. Habana.

M.E.C.D. 2016

ALQUILERES

80 CASAS DE HUESPEDES

GALIANO 404 ALTOS CAFE «LA ISla», alquilo espléndido apartamento dos piezas baño balcón en la misma una habitación vista calle moralidad absoluta, exquisita comida. Trato esmerado módicos precios.

81 CASAS DE COMIDAS

EL RESTAURANT EN SU HOGAR. Servimos comida a domicilio corta y larga distancia, 4 platos, postres diarios: una persona, 50 centavos; dos, 70 centavos; tres, $1.00. Calle 13 y «B», Vedado, F-4176.

82 APARTAMENTOS

VEDADO: RESIDENCIA PARTICULAR alquila lindo departamento de 3 piezas y terraza privada dos personas $36.00, excelente comida. También habitaciones. Dos teléfonos 23 Nro 809, esquina A

E ESQUINA A 29, EXCELENTE apartamento, nuevo edificio, sala-comedor, dos habitaciones, cuarto y servicio criados, garage. Informa encargado todas horas o señor Castillo, Galiano 308, M-2305, exclusivamente de 2 a 6

MANRIQUE 418

Esquina a San José Edificio moderno, Apartamento alto compuesto de sala, dos cuartos, baño intercalado, comedor, cocina de gas con calentador $34.00. Llave: encargado. Informes: M-3225.

MAGNIFICO APARTAMENTO SALA comedor, tres cuartos, baño intercalado muy frescos, con mucha agua. Hospital 661 entre Salud y Jesús Peregrino. Informan la misma F-5569 y U-6481.

MONSERRATE 15 ALTOS AVENIDA de las Misiones. Se alquila un apartamento nuevo de dos piezas y de vista a la calle y una habitación interior, a familia de mucha moralidad.

SE ALQUILAN APARTAMENTOS y habitaciones para hombres solos, o matrimonios sin niños, en la Calzada del Cerro No. 1211 esquina de Tejas. Informan en la misma.

SE ALQUILA APARTAMENTO CON vista a la calle a personas mayores y serias es casa tranquila Rayo Nro 403 esquina a Sitios.

EDIFICIO «TRIANGULO» 23 ESQUINA 20, fresquísimo apartamento dos habitaciones, baño completo, sala-comedor, cocina gas con refrigerador. F-3546

EDIFICIO ARBOS, OQUENDO 308, entre San Rafael y San Miguel, alquilo apartamentos frescos e independientes. Informan en la misma.

«EDIFICIO HEROS' BELASCOAIN 358 entre San Rafael y San José se alquilan hermosos apartamentos varios tamaños con todo confort, de 3 a 5 p. m.

EDIFICIO LAS URSULINAS
EGIDO ESQUINA A SOL

Casa de apartamentos modernos, propios para matrimonios o reducida familia, con servicios sanitarios completos; luz, agua caliente y fría; situados en lo más céntrico de la ciudad, con espléndidas vías de comunicaciones para toda la capital e interior de la República.

INFORMES EN EL MISMO
PRECIOS MODICOS
Apartamento No. 1.

EDIFICIO ALASKA

Se alquila un hermoso departamento con vista al mar y con garage. Véalo. Informan Molina M-9659.

83 DEPARTAMENTOS

ALQUILO UN DEPARTAMENTO PAra oficina, ventilado y claro, propio para abogado o comisionista, con derecho a sala de recibo. Habana Nro. 200 entre Empedrado y Tejadillo Notaría.

SE ALQUILAN BUENOS DEPARTAmentos y habitaciones con todo lo necesario en casa de orden. Hay en la azotea de 2 y 3 cuartos, que se comunican todos, con terraza cubierta. Precio económico. O-Reilly 209.

EN CASA DE FAMILIA ALQUILO departamento de dos habitaciones hermosas y ventiladas, una con lavamanos, la otra tiene baño al lado. Lamparilla 316 2o. piso entre Aguacate y Compostela

OFICINAS

HERMOSOS LOCALES OFICINAS, con luz eléctrica y limpieza en el antiguo Palacio Pedroso, Cuba número 64, frente al Anfiteatro, los hay de todos precios.

84 HABITACIONES

ALQUILO HABITACION AMUEBLAda con todo servicio en familia, económica, ventilada, independiente, con agua, otra sin muebles. Zanja 372 piso 2o entre Escobar y Gervasio, a 2 cuadras de San Rafael. No hay cartel.

HERMOSA Y CLARA HABITACION, se alquila a matrimonio sin niños, o hombres solos. Neptuno 616 primer piso, de absoluta moralidad.

SE ALQUILAN 2 HABITACIONES, juntas o separadas con o sin muebles a hombres solos o matrimonios sin niños, Bernaza 208 segundo piso, no hay cartel A-6607

ALQUILO HERMOSAS HABITAciones amplias y ventiladas con o sin muebles. con o sin comida. Casa moderna en lo más céntrico de la Habana. Dragones Nro 307, una cuadra Galiano. Le admitimos socios de cuarto. Con toda asistnecia 25 pesos. A-8288

SE ALQUILAN HERMOSAS HABITaciones hombre solo o matrimonios sin niños. Vives 408, entre Carmen y Figuras.

EN CASA PARTICULAR A DOS cuadras del Parque Central se alquila bonita habitación a hombre solo. Hay teléfono. San Juan de Dios No. 211, segundo piso, entre Villegas y Monserrate.

ALQUILO HABITACIONES A ESTudiantes u hombres solos. Se admiten dos o tres compañeros. Calle 17 No. 565, entre «G» y «H». Teléfono F1-6591.

SE ALQUILAN HABITACIONES Y apartamentos con baños privados y demás servicios en Obrapía 357, segundo piso (antes 49). Telf. A5-5331.

HABITACIONES AMPLIAS Y CHIcas desde $5.50 hasta $10.00. Casa limpia, buen aspecto y de moralidad. Nunca falta agua. También departamento ventilado. Obrapía 359, altos, entre Habana y Compostela.

SE ALQUILAN HABITACIONES CON comida en Monte No. 412 entre Aguila y Angeles segundo piso. Precios módicos. Telf. A5-6042.

SE ALQUILAN HABITACIONES ANExas al baño en casa de familia con toda asistencia. Calle 11 No. 407 Vedado. Telf. F-7207.

UNICO INQUILINO, EN CASA MOderna espléndida habitación junto al baño completo. Agua abundantísima. Matrimonio o señora, personas educadas. Márquez González No. 408, segundo piso, derecha, casi esquina a Zanja.

VEDADO, PASEO No. 512, ENTRE 23 y 21, altos, se alquila una o dos habitaciones con toda asistencia a personas de estricta moralidad.

ALQUILO CASA PARTICULAR UNA magnífica habitación con vista calle y garage, persona moralidad todos referencias magnífico baño Línea Nro. 6 entre O y N Telf. F1-6392.

VEDADO. DOS HERMOSAS HABITAciones amuebladas o no, a señoras caballeros o matrimonio sin niños. Exquisita comida, si desean. Referencias. Baños 58 entre 3a y 5a

COMPOSTELA 459 SEGUNDO ENtre Teniente Rey y Amargura, no es el primero. Amplia ventilada habitación hombre solo matrimonio sin niños, agua corriente y caliente; puede comer.

ALQUILERES

84 HABITACIONES

SE ALQUILAN HAHABITACIONES frescas y amplias en casa de familia honorable, precios módicos. Prado 65, 1er piso.

CASA PARTICULAR MODERNA Y fresca, alquila amplia habitación lavabo ventana con o sin muebles, mamnífica comida si desea. Aguacate Nro. 61 2o piso. (No moleste 1er piso).

EN 23 907 ALQUILO ESPLENDIDAS habitaciones con y sin comida. Más informes F-7713

HABITACION INDEPENDIENTE, — único inquilino solamente matrimonio o señora se alquila Virtudes Nro 563 bajos de 1 p.m. en adelante.

CORTA FAMILIA ALQUILA HABItación con baño anexo con o sin muebles. Calle 25 No. 1,660, entre 28 y 30, Vedado.

CASA FAMILIA ALQUILA AMPLIA y ventilada habitación con lavabo agua caliente, teléfono. Toda asistencia. A matrimonio. Obispo 455 2o. piso entre Aguacate y Villegas.

SOL 308 BAJOS ENTRE HABANA Y Compostela alquilo dos habitaciones una grande y otra chica, hay hermoso patio, buenas baño, luz toda la noche, es casa de Moralidad.

HABITACIONES AMPLIAS, O PEQUEñas, claritas, con o sin comida, casa buena presentación, moralidad, departamento baño anexo, abundante agua, teléfono, recibidor, terraza Malecón, referencias. San Lázaro 172 casi esquina a Aguila.

NEPTUNO 357 2o PISO PISO ENTRE Galiano y San Nicolás familia alquila espléndida habitación baño anexo, siempre agua, toda asistencia, a caballero o señora de absoluta moralidad.

NEPTUNO 162 ALTOS FRENTE CIne Encanto, espléndida sala, oficina modista, bufete, Pronto disponible habitación amplia, lavabo. Otra chica, azotea propia señora caballero solo. Referencias indispensables.

SE ALQUILAN DOS HABITACIONES con balcón a la calle, en casa particular, con lavabo y anexas al baño. Con o sin comida, se exigen referencias. Aguiar 564, entre Muralla y Teniente Rey no niños.

NIAGARA ROUSE PRADO 159 COlón Refugio habitacionesp espléndidas para familias desde $13.00 con baños privados desde $20.00 dos en azotea con servicios a $10 agua caliente.

SE ALQUILAN DOS HABITACIONES con o sin muebles baño intercalado luz yteléfono, en casa respetable. Se exigen referencias. Calle 12 Nro 353 altos, Vedado.

SE ALQUILA EN BONITA RESIDENcia dos habitaciones baño privado y terraza con comida o sin ella. Línea 962 altos entrada y esquina 10 Vedado

DE INTERES
PARA LOS ANCIANOS

Un matrimonio solo, sin niños con casa propia alquila habitación decentemente amueblada y limpia, exclusivamente a persona de edad que viva sola y desee tranquilidad y silencio absoluto. Con comidas, esmerada limpieza, ropa cama siempre limpia. Trato familiar y cariñoso y toda la consideración y cuidado necesarios. Unico inquilino. También a matrimonio anciano. Barrio tranquilo en el Cerro. Puede verla todas horas. Velarde 256 entre Primelles y Prensa,, Cerro, Ruta 18, FO-7632. Pregunte por señor Rubens, 8 a 12 a.m. únicamente.

SE ALQUILA UNA HABITACION, amplia y ventilada con balcón a la calle para hombres solos o matrimonio sin niños en la Calzada del Cerro Nro 1211 esquina Tejas. Informan en la misma.

RESIDENCIA FAMILIA J 461 Y 23 próximo Escuela Medicina. Habitaciones y Apartamentos confortables. Buenos baños. Buen servicio comida de primera. Precios económicos. Teléfono F-8041.

SE ALQUILA HABITACION CON O sin mueble a personas que trabajen fuera. Informa Concordia número 659, bajos, entre Oquendo y Soledad. Teléfono U-6589.

MODICA HABITACION CON AMplia ventana para una persona o matrimonio sin hijos casa moralidad altos Empedrado 217 entre Cuba y San Ignacio.

AMPLIAS ,CLARAS, VENTILADAS habitaciones, vista al mar, alquílanse toda asistencia matrimonios mo ralidad. Las hay personales. Buena comida Calzada Nro 5 entre 15 y N Vedado Telf F-6481

ALQUILO HABITACION AMUEBLAda y fresca a personas solas o matrimonio sin niños, otra sin muebles. Campanario 412 entre San José y San Rafael. Telf M-1271

SE ALQUILA AMPLIA Y FRESCA habitación propia para estudiantes. Cuadra y media de la Universidad. Informan 27 Nro 158 altos.

AVISO

Consulado 254, altos, hermosa habitación para personas que quieran vivir tranquilas y con decencia. Agua caliente, teléfono.

FRESCAS Y ESPACIOSAS HABITAciones con luz eléctrica y buenos baños en el mejor lugar de la Habana, Cuba No. 62, tercer piso, frente al Anfiteatro.

EN CASA DE MORALIDAD SE ALquila hermosa y fresca habitación con todo servicio. Excelente comida. No se mude sin antes verla. Consulado 112 altos.

SE ALQUILAN AMPLIAS Y FREScas habitaciones con balcón a la calle desde siete pesos en adelante. Prado 314, esquina a Virtudes.

SE ALQUILA HERMOSA Y FRESCA habitación bien amueblada. con lavabo y comida. Calle K Nro 361, bajos, entre 19 y 21 Vedado. Teléfono: F-7274

CUARTOS CON BAÑO PRIVADO, completos balcón y luz se alquilan por 10 pesos. Véalos en monte mil ciento diecinueve. altos. casi esquina a Tejas edificio moderno.

CAMPANARIO 209, BAJOS

Se alquilan hermosas habitaciones a matrimonios sin niños y a hombres solos,, baño anexo y agua abundante saleta y salo. propia para profesionales. Casa de absoluta moralidad.

CASA DE FAMILIA EN ANGELES 56, altos, a una cuadra de Reina, se alquilan dos habitaciones grandes, una al lado del baño. con lavabo. Agua caliente, estricta moraidad, Hay teléfono.

CAMPANARIO 209, ALTOS, ENTRE Concordia y Virtudes, casa de familia alquila gran habitación con lavabo agua corriente y excelente comida a matrimonio o personas de moralidad. Hay teléfono.

HABITACIONES Y APARTAMENTOS en Compostela No. 457 entre Teniente Rey y Amargura. Se alquilan cómodas y ventiladas habitaciones y apartamentos. Informa en la misma, señor Rodríguez.

O'REILLY No. 409
FRENTE A LA METROPOLITANA

Se alquilan frescas y espléndidas habitaciones, con agua fría y caliente, con o sin muebles, hay teléfono. Informes en la misma en el 2o piso.

85 NAVES-LOCALES

SE ALQUILA LOCAL PARA COmercio. Villegas y Empedrado, propio para lechería o carnicería. Llave en la misma. Informan: F-6784.

SITIOS 116, CASI ESQUINA A SAN Nicolás. Se alquila la sala propia para pequeño comercio. Teléfonos M-3908 y F-3612.

REYES No. 53 SE ALQUILA UNA NAve para uso industrial techo monolítico entrada para camiones, gran patio al fondo. Precio $25.00. Informes U-1157

EN $34.00 ALQUILASE NAVE 130 metros superficie, Villegas 115, entre O-Reilly y Progreso, para establecimiento, oficina o almacén. Informan en los altos.

SE CEDE UN LOCAL EN LO MAS céntrico de la Habana propio para cualquier giro de comercio. Informes Pocito 115 altos una p.m.

ALQUILERES

85 NAVES-LOCALES

LOCAL GRANDE BARATO: $34.00. Más de 405 metros, para almacén o depósito. Revillagigedo 408, una cuadra muelles de Tallapiedra, frente San Ambrosio. Librería Albela. Telf. U-5783.

SE ALQUILA UN LOCAL PROPIO para cualquier industria es una nave tiene también vivienda si se quiere precio económico, también hay tres casas chicas a 900 y 1000 pesos. Real 5 Puentes Grandes Telf I-3157

ALQUILAMOS ALMACEN INQUIsidor 407 construcción sólida y moderna, 800 mts., gran puntal entresuelos, condiciones favorables. Informan Vinatera Telf U-1794

87 HABANA

ALQUILO ALTOS AMPLIOS SAN LAzaro 265 entre Galiano y Blanco, sala, tres habitaciones altos Genios 203 entre Consulado e Industria sala. habitación baño moderno. Abierto de 10 a 3.

ALQUILO HERMOSO PISO EN CONdesa 156 esquina Lealtad compuesto de sala, comedor, dos habitaciones, baño intercalado, cocina gas, llave la bodega de Lealtad y Peñalver.

ENSANCHE DE LA HABANA, LUAces entre Carlos III y Lugareño se alquilan sin estrenar tres pisos independientes. Portal, sala, saleta. 3 cuartos, baño intercalado, comedor pantry, cocina gas, lavadero, cuarto y servicio criados. Informan en la misma.

ALTOS NUEVOS, BARATOS: $25.00. Romay 67. altos. entre Monte y Zequeira, altos, con sala, saleta, 3 cuartos, baño, comedor, servicio y cuartos criados. Librería Albela. Teléfono: U-5783.

ALQUILO EN $12 AMPLIA SALA, con portal, cuarto, cocina, baño y patio muy grande San Jacinto 8 entre Estévez y Santa Rosa.

ALQUILO CASA UNA PLANTA, Franco 256 casi esuqina a Desagüe., sala. recibidor, comedor tres cuartos, demás comodidades, 25 pesos. Agua dia y noche. Llave misma pintándose. Informan Desagüe 155 casi esquina a Oquendo

SAN .RAFAEL .557, .VENTILADOS altos, sala, saleta, dos habitaciones, baño intercalado. También dos habitaciones con servicios indepedientes en la azotea. Informes: M-1965.

ALQUILO

Jesús María 61, primer piso, entre Cuba y San Ignacio. Sala, comedor, 3 habitaciones, baño. cocina gas. Precio: $34.00. Se piden referencias. Telf. M-4723. López.

SE ALQUILA BLANCO No. 6, BAjos, entre Malecón y San Lázaro. Sala, comedor, tres habitaciones, baño de lujo, cocina, cuarto y servicio de criados, patio. Informes: M-3008.

PROXIMO A DESOCUPARSE ALquilo altos un salón, saleta, 3 cuartos, comedor, terraza, baño intercalado y demás servicios, con o sin muebles. San José 258, entre Aguiala y Galiano.

SE ALQUILA LA PLANTA BAJA DE la casa Salud 203 entre Campanario y Lealtad, está preparada para cualquer clase de establecimiento, puede verse a todas horas del día. Informan en los altos.

SE ALQUILA EN LA CALLE DE Diaria No. 437 entre Chamorro y Figuras una con sala, dos cuartos, baño intercalado, patio, cocina y comedor. Informan en Reina No. 314 Joyería Topacio.

BLANCO 112, BAJOS, ENTRE TROcadero y Animas. Sala, comedor, 3 cuartos,. baño etc. Llaves en los altos. Informes: Jorge Armando Ruz, M-2943 alquiler fijo: $25.

SE ALQUILAN LOS BAJOS DE INdustria Nro 264, entre Neptuno y Virtudes compuestos de sala, comedor, dos cuartos, baño y cocina. Llave e informes en la misma de 11 a 12

SE ALQUILA UNA CASA MODERNA calle Montoro número 6 moderno. Informan en la misma de su dueño, Sr. José Junco Sánchez, de 2 a 4. Teléfono U-1157.

DOS CUADRAS LA UNIVERSIDAD, 27 de Noviembre 253, bajos, entre Infanta y 21, sala, recibidor, tres cuartos, baño intercalado, comedor fondo, cocina y cuarto y servicio criado. Verse: 2 a 5. Informes: F-7443.

JOVELLAR ESQUINA HOSPITAL, Edificio Sarraín, se alquila en el quinto piso apartamento moderno con vista a la calle de sala, tres cuartos, comedor y baño completo. Puede verse a todas horas. Hay elevador y agua abundante.

ALQUILO CONCEPCION DE LA VAlla 108, sala, comedor, dos cuartos, cocina y servicio. 20 pesos.

ARAMBURU 154, ESQUINA ANIMAS alquilo 2o. piso moderno, fresquísimo, sala, saleta, 3 cuartos, baño intercalado, comedor. amplio cuarto desahogo, cocina carbón y gas, $40.00. Llaves. Bodega, informan, Campanario 211. M-3140.

ENSANCHE DE LA HABANA LUAces entre Carlos III y Lugareño, se alquilan sin estrenar tres pisos independientes portal, sala, saleta tres cuartos, baño intercalado, comedor, pantry, cocina gas, lavadero, cuarto y servicio criados informa en la misma.

NUEVA DEL PILAR ESQUINA A Arroyo, cómodas y económicas casitas, sala, saleta, dos habitaciones, etc. Informes mismo edificio. Nro. 214, altos.

SAN JOSE 863 ENTRE OQUENDO Y Soledad sala, dos habitaciones. baño y cocina $20.00. Informes teléfono U-5858

SAN LAZARO 960 ENTRE ARAMburo y Hospital casa moderna de sala, comedor, 2 habitaciones, baño completo y cocina, $30.00. Informes: teléfono U-5858.

MAZON 205 ENTRE VALLE Y ZApata sala, comedor, 3 habitaciones, baño completo, cocina y servicio de criados, $32.00. Informes: Teléfono U-5858.

VAPOR 89, ALTOS ESQUINA HOSpital, sala, comedor. 2 habitaciones. baño completo y cocina. $25.00. Informes: Telf. U-5858.

OQUENDO 358 ENTRE SAN RAfael y San José apartamentos con luz y agua abundante de sala, habitación, baño y cocina, 13 y 14 pesos.

88 VEDADO

CASA 29 ENTRE 28 Y 30 Nro 1056, Vedado sala comedor 4 cuartos baño intercalado. cocina, 2 closets, portal, servicio criados 34 pesos. Bajos informan.

EDIFICIO «BIARRITZ», CALZADA Y Vedado, alquilo modernos y frescos segundos pisos altos, sala, 2 cuartos, comedor, baño, etc. Precios 28 y 25 pesos. Exigimos referencias.

21 No. 259, ENTRE J e I VEDADO. jardín, portal, sala, dos habitaciones, baño comedor, cocina, patio. The Trust Company of Cuba M-6917. Llave los altos.

SE ALQUILAN LOS HERMOSOS BAjos de 21 entre 14 y 16 Vedado, a la brisa, con terraza sala, comedor, tres cuartos, baño color, closets, cocina, patio y cuarto con servicios para criados $55.00.

ALQUILO CALLE «D» No. 157, ENtre 8 y 9, reparto Batista. Portal, sala, tres cuartos, comedor al fondo, baño intercalado, cocina y patio. Informan: U-2671.

SE ALQUILAN LOS ALTOS DE PAseo No. 606, entre 25 y 27, Vedado. Pueden verse a todas horas. Informan: FO-7076.

VEDADO 22 CASI ESQUINA A 23, altos acabados de fabricar tres habitaciones baño de lujo, hermosa sala informan en la esquina de 23, Sr. Fresno.

VEDADO SE ALQUILAN LOS BAjos de la casa Calle 14 No. 315 entre 19 y 21. 4 cuartos, sala y comedor, 2 baños, Teléfono F-2567. Su dueño Calle 13, 1061 12 y 14.

ALQUILERES

88 VEDADO

VEDADO, ALQUILO CASA QUINCE No. 1,008, entre Diez y Doce: Sala, recibidor, comedor, biblioteca, pantry, cocina, cuarto y servicio criados en los bajos. Altos: Recibidor, 5 cuartos, hall, baño, pantry, garage. Verse de 2 a 5. Informan en la misma.

SE ALQUILA UN ALTO CALLE I número 468 entre 21 y 23, con sala, tres habitaciones, baño intercalado, comedor y cocina informes en la misma.

14 NUMERO 58, MODERNOS ALTOS, Sala, comedor, terraza, 5 habitaciones, baño intercalado, pantry, cocina, cuarto servicio criados, agua abundante. Acera sombra.

ALQUILANSE ESPACIOSOS BAJOS «B» 512, entre 21 y 23. Siete habitaciones ,dos baños familia, independientes uno de otro. Dos garages, 2 cuartos criados, lavaderos. Alquiler: $100.00.

SE ALQUILAN LOS ALTOS DE LA casa calle 25 entre 4 y 6 número 1057 Vedado. Sala, comedor, cocina, cuatro cuartos, baño, cuarto y servicio de criados y garage. Informan en la misma y en el teléfono F-3522

SE ALQUILA MAGNIFICA RESIdencia situada en 13 esquina a I, Vedado, propia para Embajada o familia acomodada, una sola planta, con vestíbulo y sala al frente, amplio recibidor a lo largo de ambas piezas, gran salón de recepciones, cinco habitaciones, cuatro baños dos salones-bibliotecas, hermoso comedor, pantry, cocina y lavandería. Garage aislado para dos máquinas, con habitaciones para criados. Jardín todo alrededor y patio andaluz, alquiler: $400 mensuales. Informan A-9897 y M-9871

89 CERRO-PALATINO

ALQUILO HERMOSOS ALTOS REcién fabricados sala, comedor dos cuartos servicios modernos agua abundante a todas horas en 19 pesos Sarabia 204 entre Zequeira y Ahorro la bodega informan

90 MARIANAO-REPARTOS

NICANOR DEL CAMPO, CASA NUEva una cuadra Calzada Columbia, calle 8 Nro 5 con 3 cuartos y 2 baños Véala y la alquila.

AMUEBLADA $65; SIN MUEBLES, $45. La oportunidad de hoy. Como en Hollywood, con cuanto desee el turista para sentirse bien, espacio para una familia, refrigerador, garage, etc. Véala hoy mismo Ave 11 y calle 10, Ampliación de Almendares. Informan en la misma.

SE ALQUILA ACABADO PINTAR, fresco, cómodo chalet Ave Paz 55, Alturas Almendares. Informan misma. Telf F-2564

AMPLIACION ALMENDARES, SE alquila una casa nueva en Avenida 6a y Línea tranvías, compuesta de jardín, portal, sala, comedor, 3 cuartos, baño cocina y garage. Informan al F-7415

SE ALQUILA LINDA CASA ESTILO California, acabada construir compuesta de gran sala, hermoso comedor, tres hermosas habitaciones, con lujoso baño en colores. Dos amplios portales, uno al frente y otro de confianza al fondo, construido todo de caoba, cocina amplia y pantry espacioso garage y habitaciones de criados. Dirección 5a Avenida esquina Hijas de Galicia. Información en la misma casa Dr. Bernal, FO-2408 y M-6450

SE ALQUILA MODERNA CASA COMpuesta de sala, comedor, tres cuartos y baño intercalado, cocina, cuarto y servicio de criados. Garage. Consulado s|n. entre 9 y 10 Ampliación de Almendares.

SE ALQUILA LA CASA CONCEPCION y Medrano, Marianao, una cuadra de la Avenida Columbia, la llave al lado $27.00. Dueño Aguila y Maloja, Sr. Col.

SE ALQUILA COMPLETAMENTE amueblada calle 30 entre Quinta y Tercera Avenidas, Reparto Miramar. Garage, frigidaire, por meses o temporada. Precio convencional. Verla todo el día. Dueño: Telf. U-3974.

ALTURAS DE ALMENDARES. EN Avenida Tropical No. 13, casi esquina a Avenida de la Paz y a una cuadra de la Calzada de Columbia, se aquila hermosa casa compuesta de sala, recibidor, 4 habitaciones, baño intercalado, comedor, pantry y cocina, traspatio, garage y dos habitaciones para criados. Informes en la misma y en el FO-2872. Precio: $65.

SE ALQUILA CALLE 7 ENTRE 16 Y 18 reparto Almendares casa 3 grandes habitaciones, baño, comedor gran cocina, garage, vivienda para el chofer patio, pregunte por Lorenzo.

ALMENDARES, 12 ENTRE 1a. Y 3a. bajos, jardín, portal, sala, saleta, hall, 3 habitaciones, baño intercalado, hall, 3 habitaciones, baño intercalado, comedor, pantry, cocina y cuarto criado. Informan en los altos.

$25.00 UNICO PRECIO. REINA Y Línea Playa, Quemados de Marianao, casa mampostería, azotea, 3 cuartos, baño intercalado, sala, comedor, cocina carbón, agua fría y caliente, bastante terreno jardín, 2 cuartos madera. Llaves al lado. Informes: F-3131 y M-2863.

91 J. DEL MONTE - VIBORA.

SE ALQUILA LA AMPLIA Y COmoda casa de Porvenir (Víbora) Nro. 667, compuesta de jardín, portal, sala, saleta, cuatro cuartos cuarto de baño, cocina y muy espacioso patio. De una a cinco de la tarde. Maximino Martinez, Durege 117, Telf. I-3173

ALQUILO LOMA DEL MAZO CHAlet moderno dos baños, cuatro habitaciones, terrazas, hermosas vistas, dos garages, cuartos y servicios criados y demás comodidades. O-Farrill 401 esquina a D-Strampes F1-7862

10 OCTUBRE 1504 ENTRE GERTRUdis y Josefina, portal, sala, recibidor, tres habitaciones, comedor, baño, cocina, patio, servicio criados. Altos una habitación. Llave 10 de Octubre 1468 M-6917.

DELICIAS 126 ALTOS MODERNOS, entre Mangos y Princesa sala, comedor, dos habitaciones, baños intercalados, azotea, cocina; para verla: de 2 a 5.

ALQUILO VIBORA MILAGROS 11, inmediata Calzada frescos altos sala, comedor, cuatro habitaciones agua abundante, $30.00. Llave bajos dueño J número 411 Vedado. I-3959.

ALQUILO AVE. 10 DE OCTUBRE Nro 401 moderno, departamento con sala, comedor, una habitación, servicios completos. Llaves la encargada M-3198

SE ALQUILAN LOS BAJOS DE LA casa de San Indalecio 665 entre Correa y Encarnación compuesta de portal, sala, comedor, dos habitaciones, cocina y servicio. Informan A-6580

ALQUILO EN LOMA DEL MAZO, Patrocinio 103 esplendida casa rodeada jardines, cinco dormitorios, dos baños, vestíbulo, sala, ante-sala, comedor, garage, cuartos criados. Informan F-3674

ACABADA FABRICAR, ALQUILO preciosa casa interior con sala, comedor, dos amplias habitaciones, baño completo, cocina, calentador, lavadero. Freyre Andrade 62 entre Figueroa y D-Strampes. Víbora.

SE ALQUILA LA AMPLIA Y COmoda casa de Porvenir (Víbora) Nro 667 compuesta de jardín, portal, sala, saleta, cuatro cuartos, cuarto de baño, cocina y muy espacioso patio. De una a cinco de la tarde. Maximinc Martinez, Durege 117, Telf I-3173

92 SANTOS SUAREZ - MENDOZA

SE ALQUILA HERMOSA CASA SANta Irene Nro 179 Informan A-9869

ALQUILERES

92 SANTOS SUAREZ - MENDOZA

PARA MATRIMONIO DE GUSTO alquilo casa decorada, color por habitación. Estrada Palma 603, contigua Mayía Rodríguez. Tres habitaciones, jardín, sala, comelor, portal, Santos Suárez.

97 GUANABACOA, REGLA Y CASA BLANCA

SE ALQUILAN ALTOS DE MODERna construcción, compuesta de portal, gabinete, sala, 2 cuartos, baño intercalado, comedor y cocina un gran cuarto en la azotea con escalera interior con lavabo y lavadero. Informes Artes. Nro. 14 Casa Blanca Tlf. M-4142

SE SOLICITAN

101 PERDIDAS

PERDIDA

Perrita blanca pomeradua, se gratificará con 10 pesos al que la entregue en calle 5a Nro 17 entre 4 y 6 Reparto La Sierra.

102 AGENCIAS COLOCACIONES

AGENCIA JOSEFINA EDIFICIO GOmez M-3339 Morro 53 Cocineras garantizadas, criadas españolas y del país. Colocamos al momento, buenos sueldos, casas serias. Escogidas por Santiago M-3339

«LA ORIENTAL» U-5388

Tenemos numeroso personal hombres, mujeres blancas, de color, extranjeros, del país, referencias, cocineras,, criadas, manejadoras, choferes, mensajeros, ayudantes de cocina para toda la Habana, repartos, tenemós lavanderas U-5388

AGENCIA DE COLOCACIONES MARnand, Belascoaín 913 Telf. M-1966. Personal capacitado, Confíenos una orden, serierar, eficiencia y garantía. Belascoaín 913 Telf. M-1966. entre Carmen y Figuras.

LA COMERCIAL M-1149 AGUILA 759 esquina Monte. Servimos Cocineras, Manejadoras, Criadas, Chauffeur, Cocineros, Camareros, Dependientes, Fregadores, Repartidores de cantinas, del país, blancos y de color. Reposteras.

LA PREDILECTA A-0411 AGUILA entre Suspiro y Corrales. Tenemos el mejor personal para servicio doméstico y comercial, también para oficinas en general, servimos casa particulares, hoteles, clínicas creches, cafés, fondas, etc.

LA AMERICANA, F-2524, 23 407, ENtre J e I. Servimos Criadas, Manejadoras, Criadas, Cocineros, Fregadores, Repartidores de cantinas, Dependientes, Reposteras, Chaufferes Cocineras de todos los sueldos, Cámareros, Oficinistas.

«LA HABANERA' U-1880

Neptuno y Espada. Servimos personal hombres y mujeres, blancas, color, extranjeros, del país, todo radio Habana y repartos, fincas etc. Cocineras, criadas, manejadoras, chóferes, U-1880, referencias.

LA MATANCERA A-7740

Servimos para cualquier parte de la Habana y repartos servidumbre de ambos sexos, del país y extranjeros, con referencias, servicio rápido. Sol 465 entre Egido y Villegas.

103 CRIADAS-CRIADOS

SE SOLICITA UNA SEÑORA BLANca de mediana edad para los quehaceres de una casa de corta familia; dormir fuera, sueldo convenientemente. Informan en Neptuno Nro 205 2o piso.

SE SOLICITA UNA MUCHACHA, blanca para ayudar los quehaceres de una casa particular. Informan Cárdenas 51 2o piso esquina a Corrales.

SE SOLICITA UNA SIRVIENTA ESpañola para servir el comedor, tiene que dormir en la colocación y traer referencias. Calle A Nro 414 esquina a 19 Vedado.

SE SOLICITA UNA CRIADA BLANca muy limpia con referencias para la limpieza de casa chica de matrimonio y ayudar con una niñita $8.00 calle 7 Nro 46 entre 8 y 10 La Sierr FO-3631

SE SOLICITA CRIADA PARA LIMpiar y lavar algo de 8.1|2 a 12.1 2 sueldo: 6.00 y desayuno. Ha de tener referencias. Baños 507 altos, entre 21 y 23.

SE SOLICITA CRIADA ESPAÑOLA joven para comedor, sirva a la rusa, $15,00 y uniformes. Se exigen referencias. Calle «J» 460 entre 21 y 23. De 10 a. m. a 3 p. m.

SE SOLICITA UN MUCHACHO PAra limpiar por horas en Zulueta 458 altos, que traiga referencias. Sueldo: 7 pesos.

SOLICITO CRIADA SOLTERA, PRACtica joven, dormir colocación, traer referencias conocidas para todo servicio menos cocinar. Tres de familia $12. Llamar F-2917 de 3 en adelante solamente.

SOLICITO CRIADA POR HORAS para limpieza, $8.00, y otra para limpieza y servir mesa: Sueldo: $12 y dormir en la colocación, en 10 número 152, esquina a Calzada, Vedado.

SE SOLICITA SIRVIENTA ESPAÑOla para los quehaceres de una casa, que sea limpia, formal y duerma en la colocación. Sueldo: $12.00. Villegas 257, altos.

SE SOLICITA UNA JOVEN DE COlor para los quehaceres de un matrimonio. Sueldo: $10.00. Verla de 8 a 12. Figueroa 269, altos, esquina a Santa Catalina.

MATRIMONIO SOLO SOLICITA DOS criadas del país, blancas, una para cocinar y otra para limpiar, con referencias, presentarse de 11 a 2 de la tarde en Animas 759, altos.

104 COCINERAS-COCINEROS

SE SOLICITA UNA SIRVIENTA DE mediana edad para cocinar y limpiar la casa de un matrimonio solo. Se exigen referencias, sueldo: $8.00. Si no es muy limpia que no se presente. Calle 18 y D Nro 40 Reparto Almendares.

SE SOLICITA UNA BUENA COCINEra de color para un matrimonio. Tenga referencias y dormir en la colocación. Sueldo: 10.00 y uniformes. Calle 15 Nro 1059 bajos entre 12 y 14

SE SOLICITA UNA SEÑORA PARA cocinar y ayudar algunos quehaceres. Monserrate 483 librería, entre Muralla y Teniente Rey.

SOLICITO MUCHACHA ESPAÑOLA para cocinar y otros quehaceres. formal y limpia con referencias, sueldo quince pesos. Calle G, 560 altos entre 23 y 25.

MATRIMONIO SOLICITA BUENA cocinera repostera española, cumplidora y que sepa trabajar. Tiene que hacer algo de limpieza. Ha de ser muy limpia y tener buenas referencias. Llamar de 10 a 12 y de 2 a 4. Telf. FO-3596.

COCINEROS: ARRIENDO ECONOmicamente espléndida cocina. Habitación pequeña anexa si conviene. Agua siempre. Hay algunos utensilios de cocina. Punto céntrico, inmejorable. Neptuno 162, atos, frente cine «Encanto».

SOLICITO CRIADA DE MEDIANA edad para cocinar, limpiar y lavar algunas piezas. Sueldo: 10 pesos. No moleste si no reúne estas condiciones. Compostela 406, bajos.

SE SOLICITA COCINERO O COCInera que sepa hacer dulces y comprar. Sueldo: $15. Ha de tener referencias. «Villa Gloria», Línea y Baños, Vedado. Después de las nueve.

SOLICITO MUCHACHA BLANCA formal, honrada, para cocinar y limpiar corta familia, duerma colocación, con referencias, $12. buen trato. «J» No. 356, entre 17 y 19, Vedado.

SE SOLICITA UNA BUENA COCInera de mediana edad que tenga referencias. Tiene que dormir en la colocación. Si no cocina bien que no se presente. Sueldo: $18. Avenida Tercera entre 20 y 22. Casa de una sola planta. Reparto Miramar.

SOLICITO JOVEN BLANCA DE MOralidad para cocinar y lavar. Sueldo: $15. Ha de dormir en la colocación. Durege 170, entre Santos Suárez y Enamorados.

SE SOLICITAN

104 COCINERAS-COCINEROS

SE SOLICITA UNA MUCHACHA ESpañola para cocinar y hacer algo de limpieza. Paseo 656 entre 27 y Zapata. bajos.

SOLICITO MUCHACHA JOVEN SOLtera, blanca, para cocinar y limpiar a matrimonio, uerma colocación, sea limpia, honrada, con referencias. Sueldo: $12. Calle 14 entre 17 y 19 No. 259, altos.

SE SOLICITA UNA MUCHACHA española para cocinar y limpiar para dos personas, que tenga referencias. Informan: Calle Segunda entre Tercera y Quinta, Reparto Miramar. Señora de Díaz.

SOLICITAMOS URGENTEMENTE. cinco cocineras blancas, cinco cocineras de color, cuatro criadas blancas, cuatro de color, dos manejadoras. Si quiere trabajar presentarse en seguida en Belascoaín 913 entre Carmen y Figuras.

SE SOLICITA UNA JOVEN ESPAñola para cocinar y limpiar con referencias, sueldo $17.00 F Nro 612 Vedado entre 25 y 27

SE SOLICITA SEÑORA DE MEDIAna edad española o cubana para cocinar y limpiar a hombre solo. Dormir colocación. Inútil presentarse si no es muy limpia. Neptuno 525, bajos. Preguntar por Carmela.

114 AGENTES-VENDEDORES

SOLICITO UN AGENTE QUE TRAbajará exclusivamente la calle,consiguiendo socios para llevarle la Contabilidad por una módica cuota mensual. Si no sabe trabajar le ruego no se presente. Se paga sueldo. Informes de 2 a 3 p.m. Prado 561 primer piso.

SE SOLICITA UN VENDEDOR DE muebles para el salón M-6144.

BUEN EMPLEO: — NECESITAMOS agentes de ambos sexos para hacer inscripciones en Sociedad con Clínica propia buena comisión, si tiene experiencia en el negocio y es competente le fijamos sueldo. Calle 17 No. 153 entre K y L Vedado de 1 a 3.

SOLICITAMOS VENDEDORES PAra exquisito vino OROTAVI, fabricado de fruta bomba madurada en la mata. Primer premio Exposición Oriente. Pídalo a José Caamaño. Morro y Refugio. Teléfono A-7729.

115 OFICINISTAS

NECESITO DOS DEPENDIENTAS Y un auxiliar departamento ventas. $25. También necesito cobrador con garantía, un camarero, un trabajador para finca, un chofer y un criado $30. Compostela 362 agencia.

SOLICITO UNA JOVEN CORRESponsal inglés español San Ignacio 313 departamento 10 de 8 a 10 a.m.

117 SOLICITUDES VARIAS

SE SOLICITA EMPLEADA MAYOR de 30 años con experiencia en oficina comercial para asociarse a hombre de negocios establecido en el extranjero. Oportunidad para cubana soltera con agilidad mental y física, deseosa de buen porvenir en ambiente de acticidad mercantil.ed modesto y honrado. Estrictamente moralidad y buenas maneras, indispensables. Puede escribir por más detalles, o señale dirección ; hora para entrevista, indicando experiencia, aptitudes, edad y cualquier otra información a INDUSTRIAL CUBANO A|C, de este DIARIO.

SEÑORITA FARMACEUTICA SOLIcita regencia activa o pasiva dentro de la provincia. San Lázaro Nro 1012 1er piso.

SI UD. QUIERE GANARSE $3.00 DArias haciendo un trabajo fácil. No pierda tiempo y escriba rápidamente a Columbus, Marqués González 313 bajos, Habana, solicitando informes.

MEDICO Y DENTISTA. SE SOLICIta compañero para consulta bien montada. Perseverancia 163 entre Animas y Virtudes. Telf. A-7001. A5-4922.

SOLICITO JOVEN DEPENDIENTE con algún conocimiento en mecanografía y contabilidad. Tiene que traer muy buenas referencias. Obispo No. 359, entre Habana y Compostela.

CUBAN YOUNG GIRL WHO HAS been travel all round Europe offers her services as Secretarial or Companion lady to E. U., or any place. Speaks English. A-7546. Luisa.

NECESITO ALGUNOS HOMBRES Y mujeres de 21 a 45 años, que vivan en la Habana, Regla, Guanabacoa y Mariano, que sepan las cuatro reglas para emplearlos en compañía americana. Los admitidos tendrán puesto fijo bien retribuído. Preguntar por Mr. Frank, en Bernaza 7, a las 10 de la mañana del próximo miércoles 3. No atendemos por correspondencia.

JOVEN AMERICANA QUE DESEA aprender español acepta empleo como ama de llaves o dama de compañía en casa de familia cubana de buena posición. Escriba a Srtal Americana, Departamento Anuncios Clasificados DIARIO DE LA MARINA.

DESEA USTED TRABAJAR? LA Jurídica Personal necesita 50 personas de ambos sexos que quieran ganar $65.00 mensiuales. Necesito personal para una oficina que no tengan grandes aspiraciones. Edificio Casteleiro, Oficios 104 departamento 515 de 8 a 11 y de 3 a 6.

SE OFRECEN

118 CRIADAS-CRIADOS

SE DESEA COLOCAR UNA MUCHAcha española para criada de manos Teléfono I-3249

SE OFRECE MUCHACHA ESPAÑOla para criada de manos, ayudar a la cocina tiene referencias. Teléfono U-1481

SE DESEA COLOCAR UNA JOVEN para criada de manos, sabe también de cocina, tiene buenas referencias Telf FO-1744

SE DESEA COLOCAR UNA MUCHAcha para la limpieza por horas solicítela al Telf. A-9612

SE DESEA COLOCAR UNA ESPAÑOla de criada muy limpia tiene buenas referencias de las casas que ha trabajado. Llamen al Telf. FO-3301

SE DESEA COLOCAR UNA JOVEN en casa particular o de comercio sabe cumplir con su obligación, tiene referencias, para informes teléfono: M-2123

DESEA COLOCARSE PARA CRIADA de manos cuartos o comedor, sabe coser, servir la mesa y limpiar, referencias de casas conocidas. Sabe trabajar y es limpia y de buen carácter. M-3339

SE DESEA COLOCAR JOVEN BLANco cubano de criado de manos tengo buenas referencias, buena presencia, carácter serio, sirvo mesa en todas formas, pretendo sueldo moderado. Telf. I-3982.

SE DESEA COLOCAR UNA MUCHAcha española para criada de manos o cuartos, es formal y trabajadora, tiene buenas recomendaciones. Informan Telf. F-4074.

SE DESEA COLOCAR CRIADO DE mano, buena presencia, español, sirve a la rusa tiene buenas referencias de casas particulares de donde trabajó, entiende de jardinero, sale a cualquier parte que llamen, le gusta trabajar. U-3665.

SE OFRECE UNA MUCHACHA PAra criada de mano. Sabe su obligación y tiene referencias. Telf. F-2338.

SE OFRECE SIRVIENTE ESPAÑOL con buena presencia y buenas referencias. Sabe servir a la rusa y francesa, planchar trajes de caballero. Sale a todas partes. F-6276.

SE DESEA COLOCAR UNA JOVEN de color para criada de mano. Duerme fuera, tiene referencias. Teléfono M-4456.

SE OFRECE CRIADA DE CUARTOS o manejadora con buenas referencias. No le importa ir a los repartos o viajar. Telf. A-7577.

SE DESEA COLOCAR UNA JOVEN española de criada de manos, sabe cumplir con su obligación. Tiene referencias Telf. M-1164.

SE DESEA COLOCAR UN JOVEN ESpañol para criado de manos, tiene buenas referencias. Llame al F-6108.

SE OFRECE ESPAÑOLA PARA CRIAda para cuartos o comedor, es criada fina, tiene referencias. Teléfono: XO-1185.

SE OFRECEN

118 CRIADAS-CRIADOS

SE DESEA COLOCAR MUCHACHA blanca de criada de mano. Sabe servir a la rusa, entiende de cocina, tiene referencias. Prefiere dormir fuera. Informan: U-6879.

SE DESEA COLOCAR UNA MUCHAcha de 20 años de edad para criada de manos, sabe cumplir con su obligación, tiene buenas referencias. Informes al M-4409.

DESEA COLOCARSE JOVEN ESPAñola para criada de cuartos o comedor, sabe servir bien a la mesa, tiene buenas referencias. Animas 1009 entre Soledad y Aramburo: Encargado.

SE DESEA COLOCAR UNA ESPAñola para cuartos o coser, sabe bordar a máquina; tiene referencias. Florencia No. 66 esq. a San Anselmo, Cerro Telf. I-4603.

JOVEN ESPAÑOLA, DESEA COLOcarse para cuartos, criada de manos o manejadora, sabe coser, lavar y planchar, ropa fina, tiene referencias. Teléfono F-6084.

SE DESEA COLOCAR UNA JOVEN de color para limpiar por horas o para la cocina de corta familia, duerma fuera. Telf. F-2470.

SE DESEA COLOCAR UNA INGLEsa de mediana edad para limpieza o manejar. También cocina. No se coloca menos de $12 a $15. Para informes: F-6003, bodega.

SE DESEA COLOCAR UN JOVEN blanco cubano con buena presencia para criado, tiene referencias. Para más informes llame al Tlef. M-7375.

MUCHACHA ESPAÑOLA DESEA COlocarse de criada de cuartos con familia de moralidad, lava y repasa bien ropa fina de señora. Telf. U-1419.

SE DESEA COLOCAR CRIADO ESpañol en casa particular. Práctico en todo servicio fino, con referencias inmejorables. Informan: Telf. A-9795.

DESEA COLOCARSE JOVEN ESPAñoña para criada cuartos o comedor. Sirve a la rusa. También se coloca por horas. No duerme en la casa. Informan en el Telf. FO-2650, de 7 a 12 o de 4 a 8 p. m.

ESPAÑOLA MEDIANA EDAD PARA cuartos y coser o comedor sirve a la rusa y tiene referencias, ligera para el trabajo. Telf F-6053

SE DESEA COLOCAR UNA JOVEN para criada de manos o para manejadora Telf F-6133

UNA JOVEN ESPAÑOLA DESEA colocarse de criada de cuartos o comedor sabe lavar y planchar ropa fina, tiene buenas referencias teléfono F-6209

DESEA COLOCARSE UNA ESPAÑOla de criada de manos, tiene referencias. Informan Marina y Vapor. Teléfono U-6733

DESEA COLOCARSE UNA SEÑORA blanca de mediana edad, del interior, para cuidar una señora y ayudar a los quehaceres de corta familia Telf. U-1310

SE OFRECE UNA JOVEN ESPAÑOLA para matrimonio solo o corta familia Telf M-5837

SE DESEA COLOCAR UNA JOVEN para criada de mano o manejadora. Telf. F-6195.

CRIADA FINA PARA CUARTOS O comedor. Entiende de costura, buenas referencias, mulata. A-4152.

SE DESEA COLOCAR UN JOVEN español para criado de manos, así como otro cualquier trabajo. Tiene experiencia. Es trabajador y honrado. Telf. M-4125.

SE OFRECE UN JOVEN DE CRIAdo y también de pinche de cocina. También para jardín o ayudante de chofer. Con buenas referencias. Teléfono F-6013.

SE OFRECE UNA JOVEN FINA PAra criada de cuartos o de comedor con muy buena presencia y referencias de las casas donde ha servido. Informan A-6858.

SE DESEA COLOCAR UNA JOVEN para criada de cuartos o por horas Telf. F-6162.

CRIADO SE OFRECE ESPAÑOL FORmal acostumbrado a casa particular con recomendaciones. FO-2750.

SE OFRECE CRIADA PRACTICA EN todo servicio, particular, cuartos o comedor, también me puedo colocar de manejadora con referencias, salgo repartos o donde se ofrezca. A-0411.

SE OFRECE CRIADA PARA CUARtos o comedor o para todo, tengo buenas referencias, también me puedo colocar de manejadora, salgo repartos. Informes F-2524, 23 407, esquina J.

SEÑORA ESPAÑOLA, DE MEDIANA edad, fuerte y cumplidora de sus obligaciones, desea colocarse para limpieza por horas o un pequeño lavado. También por horas en la tarde. Informes F-6445.

SE DESEA COLOCAR UNA JOVEN de color para criada de mano o de cuarto, lava y plancha ropa fina, tiene buena referencia y sale a los repartos, menos de $18 no se coloca. Teléfono F-6242 preguntar por Lucía.

SE DESEA COLOCAR UNA MUCHAcha española. para criada de mano o cuarto. Teléfono M-2667.

SE DESEA COLOCAR UNA JOVEN española para criada de manos, tiene referencias de la casa donde trabajó. Telf FO-7215

SE OFRECE UNA MAGNIFICA MUchacha de cuartos y costura, española, fina y bien recomendada de conocidas familias. Informan teléfono: A5-2891

SE DESEA COLOCAR UNA MUCHAcha del país, para criada de mano. Es formal y sabe cumplir con su obligación. No se coloca menos de 10 pesos. Teléfono F-3854.

119 COCINERAS-COCINEROS

SE DESEA COLOCAR UN COCINEro chino en casa particular cocina criolla y española, repostería fina y cumple su obligación. Informan teléfono F-6023 José Lam, Calzada Nro 956 entre 8 y 10

SE OFRECE UN ASIATICO COCINEro y repostero con referencias de donde ha trabajado, sabe cocinar a la criolla y a la americana y muy limpio no trabaja menos de $25. Informan al Teléfono A-6401

SE OFRECE UNA JOVEN DE COLOR de cocinera entiende algo de repostería sabe trabajar, ganando buen sueldo, lo hace todo, tiene referencias dormir fuera Telf F1-7562

BUEN COCINERO CHINO JOVEN Y limpio, desea casa particular cocina criolla, española y americana, hace toda clase de repostería y pastelería fina y tiene referencias informan A-7916 Campanario 503

SE DESEA COLOCAR COCINERA ESpañola, buena cocinera. sabe hacer dulces, si es corta familia hace los quehaceres. Informan A5-4361.

SE OFRECE UN CHINO EXPERTO cocinero y repostero sabe cocinar bien y cumplir con su obligación tiene buenas referencias de donde trabajó informan Telf U-2144

SE DESEA COLOCAR UNA JOVEN de color para cocinar y limpiar, sabe cumplir con sus obligaciones, por horas. Llame al Telf. F-5736

SE OFRECE UN COCINERO JOVEN de color repostero con referencias, llame al Telf I-7511

DESEA COLOCARSE COCINERO REpostero chino para cocinar española, criolla. Hace dulces en horno, fino y limpio. Cumple con su obligación tiene buenas referencias, casa particular. M-4850. Dragones Nro 210, altos. Alfonso.

DESEA COLOCARSE ESPAÑOLA DE cocinera, sabe hacer dulces, corta familia, para cocinar y limpiar, tiene referencias Informes M-4460

MAESTRO COCINERO ESPAÑOL MEdiana edad desea colocarse, aseado y cumplidor comida variada agradable sazón, conoce toda cocina moderna, especialidad en repostería, pastelería, helados de todas clases, acabada de llegar del campo, vuelve a salir M-4611

COCINERO JOVEN ESPAÑOL DEsea colocarse casa particular, buenas referencias de las mejores familias, conoce cocina internacional, toda clase de pastas de cocina, pastelería y repostería y helados, hace pan. Telf. M-4355

DESEA COLOCARSE UNA MAGNIFIca cocinera repostera de la con referencias de casas conocidas, es de buena presencia y muy limpia, Desea ganar buen sueldo M-3339

SE OFRECEN

119 COCINERAS-COCINEROS

DESEA COLOCARSE UN JOVEN cocinero repostero, cocina a la española y sabe algunos platos a la americana. Telf. I-7235

SE DESEA COLOCAR UNA MUCHAcha española. Sabe trabajar de todo, es cocinera y repostera. Lo mismo se coloca para todo siendo matrimonio solo que para una de las otras cosas. Telf. U-6716.

DESEA COLOCARSE UNA BUENA cocinera ayuda a la limpieza y duerme o no en la colocación tiene referencias de casa conocida. También acepta de criada M-3339

COCINERO CUBANO DE MEDIANA edad, solo, atento y cuidadoso en su trabajo, que conoce a la perfección, solicita colocarse en casa de familia por módica retribución en la seguridad que labor y conducta serán de entera satisfacción. Pérez, FO-2770. Recomendaciones formales.

DESEA COLOCARSE ESPAÑOLA PAra cocinar o cocinar y limpiar a matrimonio. Tiene referencias. Sale a repartos. F-4282.

SE DESEA COLOCAR UNA MUCHAcha blanca y formal para cocinar a corta familia o limpiar. Tiene referencias. Sueldo de $12 en adelante Dormir en la colocación. Telf. F-2225.

COCINERA ESPAÑOLA DESEA COlocarse. Sabe cumplir, es seria, hace postres. Duerme en la colocación. Telf. M-4682.

SE OFRECE UNA MAGNIFICA COcinera con buenas referencias para cocinar solo o cocinar y limpiar. Tiene buen carácter. Igual trabaja de criada. Informes; A5-0672.

SE OFRECE UNA MUCHACHA DE color del campo para cocinar o lavar. Desea ganar buen sueldo. Teléfono XO-1729. Señor A. Fernández.

SE DESEA COLOCAR UNA MUCHAcha de color para cocinar, con referencias. U-2295.

DESEA COLOCARSE UNA ESPAÑOla de mediana edad para cocinar y limpiar a matrimonio solo, o corta familia, cocina de todo, entiende de repostería y tiene referencias M-3052

SEÑORA ESPAÑOLA SE OFRECE para cocinera. Sabe cocinar muy bien y también sabe repostería. Siendo corta familia ayuda la limpieza, tiene muy buenas referencias. Informan: M-5287.

SE DESEA COLOCAR UNA BUENA cocinera y repostera española. Tiene muy buenas referencias. Teléfono: M-6363.

BUENA COCINERA REPOSTERA española se ofrece. Tiene buenas referencias. Telf. F-6086.

SE DESEA COLOCAR UNA JOVEN española para cocinar y limpiar a matrimonio solo o para cuartos. Tiene recomendaciones. Llame al teléfono A-9916.

SE OFRECE MUCHACHA DE COlor para cocinera o criada de mano. Duerme en la colocación. Señora Rodríguez, I-3552.

SE OFRECE BUENA COCINERA REpostera muy práctica para cocinar solo o cocinar y limpiar o ayudar, duermo en la colocación o fuera, según trato; salgo repartos. F-2524, 23 407, esquina a J.

MAESTRO COCINERO, DEL PAIS R,presentable, conociendo cocina americana y criolla, así como toda clase de repostería, desea colocarse. En la ciudad o interior. Tiene referencias buenas. Informes F-6445.

SE OFRECE UN JOVEN PARA COcinero o criado de manos. Está práctico en los dos servicios y tiene referencias. Sale al campo, para informes llame al A-6858.

SE OFRECE BUENA COCINERA práctica en todo servicio, en la repostería, o para cocinar y limpiar, o cocinar y ayudar a matrimonio, o larga familia, salgo repartos y duermo en la colocación, según trato. Telf. A-0411.

DESEA COLOCARSE UNA COCINEra repostera en general, española, tiene referencias donde trabajó, sabe hacer plaza si desean, no duerme en la colocación, gana buen sueldo, teléfono FO-1570.

SE DESEA COLOCAR UNA JOVEN de color para cocinar sabe bastante bien para el Vedado o repartos, es repostera sueldo $15, dormir fuera pagan viaje domicilio Hospital 568, entre San José y San Rafael U-6793

SE OFRECE A CASA PARTICULAR excelente cocinero repostero pastelero, hace toda clase de comidas y dulces, buen carácter, complaciente. Muy buenas referencias Telf FO-1447

UNA BUENA COCINERA DE COLOR, desea colocarse en casa de buena familia. Es limpia y trabajadora, sabe cumplir con su obligación y tiene buenas referencias. Su teléfono F-6137.

120 MANEJADORAS

DESEA COLOCARSE UNA SEÑORA de mediana edad, parda para manejar, no le importa salir al interior es cariñosa con los niños conoce su obligación y tiene buenas referencias llamar al Telf F-4309

123 COSTURERAS-MODISTAS

SE DESEA COLOCAR UNA JOVEN cubana para coser en casa particular o para cuartos y coser. Informes en el Telf. F-7037 preguntar por Elvira.

124 LAVANDERAS-LAVANDEROS

UNA BUENA LAVANDERA DESEA ropa fina para lavar en su casa. Telf. M-1352.

SEÑORA DE COLOR DEL PAIS SE ofrece de lavandera, tiene especialidad en ropa fina y de seda, tiene magníficas referencias lava fuera. Informan FO-1077

SE OFRECE UNA LAVANDERA ESpañola para lavar ropa en su casa, tiene todas las garantías que se necesiten. Informan I-3157

SE DESEA COLOCAR ESPAÑOLA DE lavandera 3 o 4 días a la semana. Lava ropa fina, tiene referencias de casas conocidas, va a los repartos. Telf. F-2588.

125 CHOFERES

DESEA COLOCARSE JOVEN DE COlor para chofer particular o para trabajar en cualquier casa de comercio o para criado de mano, tiene referencias Calle C 204 habitación Nro 4 F-6213

DESEA COLOCARSE UN CHOFFER español en casa particular es joven y soltero duerme en la colocación. Telf U-6730

CHOFER ESPAÑOL DE MEDIANA edad desea colocarse en casa particular, es decente, formal y trabajador conoce bien el oficio, tiene referencias de las casas que trabajó, por su buena conducta. Informan Telf. F-7232 y F-4747.

DESEA COLOCARSE UN BUEN CHOfer, experimentado en toda clase de máquinas y mecánica. sin pretensiones. tiene referencias de buenas casas. Teléfono M-4740.

126 JARDINEROS

DESEA COLOCARSE JARDINERO japonés tiene gran eficacia e inteligencia con buenas referencias teléfono A-9814

129 OFICINISTAS

SE OFRECE JOVEN TAQUIGRAFO, mecanógrafo. Referencias y experiencias. Conoce el inglés. Informes: San Nicolás Nro 162

TAQUIGRAFA MECANOGRAFA INglés y español, con experiencia de oficina solicita empleo casa seria. Informes Concordia Nro 459 bajos.

INGLES- ESPAÑOL TENEDOR DE libros, taquígrafo y mecanógrafo, ofrécese por todo o parte del día por módica retribución, avisos y referencias Aguacate y Teniente Rey teléfono M-4594

131 OFERTAS VARIAS

ENFERMERA GRADUADA OFRECE sus servicios para casas particulares. Telf F-3164

SE OFRECE UNA ENFERMERA graduada para asistir enfermos particulares o consultorio. Informan: Telf. U-3202.

M.E.C.D. 2016

ROOSEVELT EXPONE AL PUEBLO LA NECESIDAD DE FUERTE DEFENSA NACIONAL, CONTINUACION DEL "NEW DEAL" Y UNIDAD BASADA EN SERENIDAD Y TOLERANCIA

La Entente Cristiana de Pío XII y Roosevelt

Los Estados Unidos son el eslabón del catolicismo y el protestantismo en la cruzada de la Paz del Papa —A los 330 millones de feligreses de Roma se unen las congregaciones luteranas, metodistas y judías.

El nombramiento por el Presidente Roosevelt del señor Myron C. Taylor como su representante personal ante el Papa, con el rango de Embajador, ha vuelto a plantear con visos de seriedad en algunas cancillerías europeas el problema de la paz. Roosevelt es, después del Sumo Pontífice, la personalidad moral más poderosa de los tiempos actuales, y al unirse a la Santa Sede en este magnífico esfuerzo ha dado uno de los pasos más transcendentales de su administración en la política internacional.

El Caudillo católico, Príncipe de la Paz.

La Paz del Vaticano, tal como la ha proclamado Pío XII en luminosas proclamas, envuelve principios y se aparta de los objetivos accidentales de la guerra: pide la garantía de la independencia nacional para cada pueblo; la eliminación de los armamentos y de la doctrina de la fuerza; la reorganización y perfeccionamiento de los organismos internacionales; la revisión de los tratados actuales; la protección de las minorías, y el establecimiento del ideal de la justicia en las relaciones humanas, inspirado en las bases del Sermón de la Montaña.

Al aliarse al Santo Padre en estas labores, Roosevelt ha creado, no obstante, una nueva situación estratégica en Europa. Aparentemente, su gobierno colabora ya en la cruzada anticomunista del Vaticano y con ello solidifica la neutralidad italiana sostenida por el catolicismo, además de mantener alejada del conflicto a España y firmemente unidas a las repúblicas latinoamericanas en las gestiones de la paz.

Detrás de esta Entente Cristiana, por supuesto, hay otros núcleos internacionales: la protestante Inglaterra y la Francia católica, que deben de mantener una actitud de reserva para no matizar con su apoyo directo las diligencias del caudillo espiritual de 330 millones de católicas diseminados en 70 naciones del mundo; también la feligresía romana del Reich que cuenta con 21 millones de afiliados en Alemania y Austria, 8.000.000 en Checoeslovaquia y 12.000.000 en Polonia.

Pacelli en la guerra de 1914 y en la de 1939.

No se diferencia mucho la ideología de Pío XII de la de los tres Pontífices que le antecedieron en los últimos veinticinco años. Se recordará que en 1914, cuando el Emperador de Austria, Francisco José, le pidió a Pío X que bendijera la causa de las Potencias Centrales, el Papa le contestó: «Yo no bendigo la guerra; bendigo la paz». A las dos semanas de estallar el conflicto murió Su Santidad y los destinos de la Iglesia pasaron a manos de Benedicto XV, que en la Pascua del mismo año reanudó las gestiones de paz con resultados desfavorables.

Al venerable Eugenio Pacelli, hoy Pío XII, le tocó en 1917 la delicada misión de presentarse al canciller alemán Berthman-Sollweg con una nueva encomienda; luego visitó al Kaiser Guillermo II en el frente de batalla y consiguió su aprobación de las negociaciones. El programa esbozado por Pacelli a nombre de la Santa Sede proponía el arbitraje, las reparaciones, la restitución recíproca entre los beligerantes y la libertad de los mares.

Pero era aquélla, como es la del Pacelli del pontificado, una paz sin victoria que entonces no les agradaba a los Aliados. Francia y Estados Unidos la rechazaron; Inglaterra exigió, antes de hablar, una garantía de la restauración de la soberanía belga, a lo que el nuevo Canciller Michaelis nada dijo; el «Times» de Londres atacaba el plan alegando que era una burda intriga alemana

Roma y Washington en 70 años de crisis.

Bien poco conocían los estadistas endurecidos del Viejo Mundo el temple de Pío XI y de su distinguido colaborador Pacelli. Cuando en 1918 sintió el emisario Arzobispo de Munich, las hordas bolcheviques asolaban a la católica Baviera y amenazaban incendiar a Europa, Pacelli las denunciaba desde el púlpito alemán en nombre de Jesucristo. Los rebeldes despacharon un «comando» para asesinarle, pero al llegar a la morada del prelado, éste se les enfrentó con un valor sublime y les hizo deponer las armas homicidas.

El invierno de 1939-1940 encuentra al heroico Arzobispo en una posición semejante, pero más fuerte de espíritu, más universalmente respaldado por la moral humana sin distinciones religiosas, como lo revela el mensaje que le ha dirigido su viejo amigo el Presidente Roosevelt.

Veinte años atrás no se hubiera podido concebir un acercamiento semejante. Desde 1867, por un mal entendido trivial, quedaron rotas las relaciones entre Estados Unidos y el Vaticano que el Presidente Polk había establecido en 1848 con el nombramiento de Jacob L. Martín como Encargado de Negocios en Roma. Sin embargo, en 1870, al realizarse la unificación italiana bajo la casa de Saboya, que le arrebató al Papa el poder temporal, un buque de guerra norteamericano aguardaba en el puerto de Veochia para trasladar al Pontífice a Estados Unidos caso de juzgarlo así prudente el jefe de la Iglesia.

A pesar de la ruptura, la nación americana reconocía al Papa. Mientras la católica Austria trataba de disuadirlo de que no abandonara a Roma, la república protestante le abría sus puertas. El Vicario optó por declararse prisionero y así lo fué hasta 1928 en que recobró la libertad física y sus derechos temporales por el Pacto de Letrán.

La fuerza religiosa en los Estados Unidos.

Con gran sagacidad y pulcritud ha obviado Roosevelt en esta histórica jornada diplomática la cuestión de las relaciones entre la Iglesia y el Estado en la vida nacional. El señor Taylor es comunicante Episcopal y pertenece, además, al Partido Republicano. La misión oficial que se le encomienda en el Vaticano está íntimamente ligada a las gestiones que simultáneamente hará Roosevelt con el doctor George A. Buttrick y el Rabino Cyrus Adler como representantes, respectivamente, del Consejo de las Iglesias Cristianas y del hebraismo nacional.

EE. Unidos es un país de la más variada composición religiosa. En 1939 funcionaban en la república no menos de 200 cultos organizados, el más grande de los cuales es el Católico con 21.322.688 feligreses. El protestantismo norteamericano, que tiene en total 33.210.330 miembros, está dividido en varias sectas, pero los católicos superan numéricamente a cualquiera de sus tres iglesias principales: la Metodista, con 7.385.636 miembros; la Bautista del Sur, con 4.595.602 miembros, y la Luterana con 4.521.337 miembros. Los judíos suman en total 4.081.242.

En la cruzada de la paz, sin embargo, el protestantismo norteamericano está representado por el Consejo Federal de Iglesias Cristianas que encabeza el doctor Buttrick, una confederación de 25 denominaciones con 24.000.000 de feligreses. Las variantes del protestantismo buscan amalgamarse en un gran movimiento religioso desde 1930 en que se unieron los Luteranos. Cuatro años después se unieron las Iglesias Evangélica y Reformada. La Presbiteriana y la Episcopal están en vías de consolidarse y ya han formado un Cónclave de unificación.

El plan de Wells y el del Salvador.

Para dar una idea cabal de lo que sería la fuerza protestante de Estados Unidos movilizada en favor de la paz, basta indicar que la unificación Metodista, nada más, afectó a 8 millones de feligreses y fundió un capital de mil millones de dólares 140 escuelas y colegios con 105.000 estudiantes, 82 hospitales que anualmente atienden a 263.000 pacientes y un total de 42.700 templos. De la Iglesia Católica norteamericana no se hable; es la jerarquía religiosa más rica y poderosa del mundo.

Es imposible o poco menos vaticinar las bases de la paz que aspiran a realizar estas fuerzas. Las ideas del Premier Chamberlain, que ha hablado de «redimir a Europa de la perpetua agresión alemana» y las del Presidente Lebrún de Francia que pide «la terminación de las empresas violentas que durante dos años han subyugado o destruído a tres naciones de Europa», pueden agruparse fácilmente en el plan del Papa.

Ese plan es antiquísimo y sus ideales están expresados en las encíclicas de Pío IX y León XIII, que incluso podrían abarcar la paz propuesta por el historiador inglés H. G. Wells cuando escribe: «Lo primero que debemos hacer al pensar en los problemas fundamentales de la paz es comprender que estamos viviendo el fin de un período de la historia, el de los Estados soberanos. Estamos en una fase de la vida humana que puede llevarnos, bien a un nuevo sistema de vivir para la especie, o de lo contrario a un período de mayor violencia, miseria destrucción y muerte que acabaría en la extinción del género humano».

A la abolición de las distancias y el aumento de la escala de las operaciones humanas atribuye Wells nuestras presentes tribulaciones y pide por ello una organización de valores, de métodos, de culturas. Pero el Vaticano insiste en que la abolición de las distancias consuma la fraternidad del hombre y en que el incremento de las operaciones humanas ofrece abundante bienestar para todos los pueblos si aceptan el sermón de la Montaña.

AUN SIN GRANDES Y ESPECTACULARES BATALLAS, LA LUCHA SE INTENSIFICA Y SE HACE CADA VEZ MAS DURA, EN EUROPA

El que fué puerto polaco de Gdynia, hoy Gotenhafen, va a ser transformado completamente con carácter alemán

Un avión extranjero que voló ayer sobre dos ciudades de Bélgica, fué seguido por el fuego de las anti-aéreas, sin resultado. Fragmentos de los obuses cayeron en las calles

BRUSELAS, enero 3. (Havas).—Un avión extranjero voló sobre Namur a las 11.30 de la mañana de hoy, a gran altura. Inmediatamente entró en acción la artillería antiaérea, sin alcanzar al aparato. Los fragmentos de los obuses disparados cayeron en las calles de la ciudad, sin herir a nadie. Minutos después el avión fué señalado sobre Lovaina. Los curiosos vieron y escucharon las explosiones de las granadas que disparó contra el intruso una batería antiaérea, por encima de la Colegiata de San Pedro.

Gdynia, hoy Gotenhafen, será transformada como ciudad, por Alemania

BRUSELAS, enero 3. (Havas).—Informes trasmitidos por el corresponsal del periódico «Nation Belge», dicen que las autoridades alemanas continúan germanizando la que fué ciudad y puerto polaco de Gdynia, ahora llamado Gotenhafen. Se prosigue trasladando a distritos del centro de Polonia a los habitantes de Gdynia, reemplazándolos alemanes baltos.

En breve se procederá a la modificación del estilo arquitectónico de la ciudad, que actualmente responde al gusto polonés moderno. Los edificios serán sustituídos por otros de estilo alemán.

Pese a la falta de batallas espectaculares, la guerra se va intensificando

PARIS, enero 3. (Por Manuel Chaves Nogales, corresponsal de la agencia Havas).—Aunque el frente permanece estacionado y las gentes se extrañan de esta guerra rara y sin grandes batallas, en la que apenas hay encuentros de patrullas en los bosques, es lo cierto que cada vez la lucha es más intensa y más dura. En el mar y en el aire continúa el forcejeo constante para tantear a los adversarios. Las flotas de mar y aire se ponen a prueba cada día. Pero donde se lucha ya con toda intensidad es en el dominio industrial, en el económico y en las actividades fabriles de la retaguardia, que en la guerra total moderna fijan el destino de los ejércitos. La lucha por la producción, por los mercados, por las materias primas y por los transportes llegará a su apogeo antes que la lucha de las armas. Desde que comenzó la guerra los alemanes llevan hundidos doscientos cinco buques aliados y neutrales, con un total de 774 mil toneladas. Ellos han perdido cuarenta y tres buques que representan 227 mil toneladas, pero, en cambio, su comercio marítimo está totalmente anulado, mientras que Inglaterra sigue haciendo navegar más de cien buques por cada uno que Alemania le hunde.

Antes de que haya algún encuentro naval considerable la batalla del mar será reñida.

Lo mismo va ocurriendo en tierra firme. Se intensifica la lucha por la producción, pero no sólo la producción de guerra, sino todos aquellos productos que representan las riquezas e ingresos para el país. La lucha del comercio se extiende no sólo por los países beligerantes, sino por todos los neutrales. Cada comisionista es un soldado de la patria.

Ayer el Gobierno británico ha publicado una lista de 578 casas comerciales extranjeras con las que se prohiben las transacciones porque son consideradas instrumento de guerra del enemigo. Desde el principio se señalaron 278 firmas neutrales como sospechosas. Disimulada comercialmente reaparece la actividad clandestina de los agentes en los países neutrales como en la Gran Guerra.

Sigue rodeado de misterio el caso de la amiga de Hitler

Llegó a Inglaterra, enferma de gravedad. Su padre dice que **no se avergüenza de nada**

FOLKESTONE, Inglaterra, enero 3. (AP).—Llegó hoy a Inglaterra, terminando de esta manera un extraño viaje desde Alemania, la tierra enemiga donde se encuentra el hombre que es su amigo —Adolf Hitler— la señorita Unity Valkyrie Freeman-Mitford.

En el muelle, custodiado por centinelas con la bayoneta calada, la esperaba su padre, lord Redesdale con una ambulancia que recogió a la pasajera conduciéndola a toda velocidad a la casa solariega de los Redesdale, en High Wycombe, Bucks, sabiéndose que esta noche la joven retornó a Folkestone, al lado de la familia.

Cuando Miss Unity abandonó el barco parecía más pálida que de costumbre, pero no tenía ninguna venda al cuello que confirmara la noticia que se ha publicado por toda la prensa dando cuenta de que había sido herida misteriosamente por una bala en dicha región, durante su estancia en Munich.

El padre, Lord Redesdale, besó a su hija, que bajó en una camilla que era llevada por dos marineros y se dice ahora que la cuñada de Sir Oswald Mosley, jefe de los fascistas de Unión británica, está muy enferma.

El vapor del canal llegó desde Calais a las cuatro de la tarde y Miss Freeman-Mitford era acompañada desde el puerto francés por su madre, Lady Redesdale, y su hermana, Deborah Vivien.

«No estoy avergonzado de nada de lo que haya hecho mi hija en Alemania», declaró Lord Redesdale. «Han circulado muchas informaciones que carecen en absoluto de fundamento. Hasta se la ha llamado fascista.»

Dícese que el viaje de la joven desde Munich a Suiza fué preparado personalmente por Hitler.

La familia no ha querido revelar la enfermedad que padece Miss Unity.

FUE INTERNADO EN BELGICA UN «TOMMY»

BRUSELAS, enero 3. (AP).—Un soldado inglés, que cruzó la frontera belga cerca de Mouscron, ayer, fué internado por las autoridades militares de Bélgica.

El Rey Víctor Manuel III de Italia se descubre ante Pío XII en el instante en que el Santo Padre se dispone a bajar de su auto para visitar a los Monarcas en el Palacio del Quirinal. Hacía 70 años que los Papas no visitaban ese Palacio que les fué arrebatado con motivo de la unificación italiana bajo la casa de Saboya. El cautiverio declarado en el Vaticano desde entonces terminó en 1928 por el Pacto de Letrán, que restableció la soberanía del Estado pontificio. (Radio-foto «Acme-Editors Press» tomada en Roma el 28 de Diciembre de 1939.—) Véase columna UNO)

Dieciséis aeroplanos con destino a Finlandia fueron entregados ayer en Nueva York a un barco de carga

Ha sido armado Caballero del Imperio por el Rey Jorge VI de la Gran Bretaña el primer oficial del «Athenia», por su comportamiento al ser hundido el citado barco

NUEVA YORK, enero 3. (Exclusivo).— Dieciseis aeroplanos militares con destino a Finlandia fueron entregados hoy a bordo de un buque de carga en este puerto. El embarque es parte de una orden de 44 comprados por el gobierno de Finlandia en los Estados Unidos.

Los aviones son de un asiento con alas en el medio, equipados con motores Wright de 725 caballos de fuerza y desarrollan velocidad de más de 480 kilómetros por hora.

Los finlandeses se incorporan

NUEVA YORK, enero 3. (Exclusivo).—Unos 90 finlandeses, incluyendo uno que llegó del Norte de Canadá, después de hacer la primera jornada en un trineo tirado por perros, empleando dos semanas en el viaje hasta la primera estación ferrocarrilera, salieron en el vapor noruego «Bergensjord» para ayudar a Finlandia en su lucha contra la invasión rusa.

El vapor lleva también veinte cajas grandes de mantas de lana y abrigos para los soldados en el frente. La compañía ha reducido el pasaje de 150 a 105 dólares para los voluntarios. Entre los voluntarios de esta ciudad va Martín Heino, mayordomo de William B. Butler, acaudalado comerciante local.

El hombre que vino del Norte de Canadá es Herman Nykanen, Ingeniero de Minas, quien dijo que había combatido a las órdenes de Mannerheim en la guerra de la independencia, hace veinte años. Era teniente entonces y en 1924 representó a Finlandia en las olimpíadas, tomando parte en el equipo de lucha.

Nykanen dijo que la diferencia en números entre los rusos y los finlandeses no quiere decir nada. «Un finlandés vale por diez rusos en cualquier guerra», dijo.

En la oficina del fondo de ayuda a Finlandia, se dijo hoy que 220 periódicos americanos han recaudado 101.073 dólares en 36 de los estados de la Unión.

El primer héroe

NUEVA YORK, enero 3. (Exclusivo)— En el lenguaje terso e incoloro de un comunicado oficial, el «speaker» de la radio inglesa hizo hoy la historia del primer «héroe» de la guerra.

Se refería a Barnett M. Copeland, primer oficial del vapor «Athenia» hundido a cañonazos el 3 de septiembre, quien fué armado caballero del imperio por el Rey Jorge VI.

Según el relato, Copeland después de dirigir el embarco de pasajeros y tripulantes en 26 lanchas con 750 personas, fué recogido por uno de los botes de un destructor de la escuadra. Aunque el destructor no tenía cabida para más personas, Copeland insistió en que se diera otro viaje por la vecindad del «Athenia». El Capitán del destructor le permitió usar una de las lanchas y acompañado de un marinero, volvió y estuvo examinando al «Athenia» que se estaba hundiendo, durante un cuarto de hora en la esperanza de encontrar a una mujer de edad, que por la mañana había sido tratada por el médico del barco.

La mujer fué hallada en la enfermería desmayada. Copeland la sacó y la puso en la lancha y la condujo al destructor. A su regreso, el «Athenia» se había hundido.

Se refirió también a la conveniencia de más amplias facultades para la reducción de tarifas arancelarias

Manifestó que tales medidas son suficientes para que la nación esté protegida contra cualquier tendencia a la dictadura tanto dentro del país como de otra parte

WASHINGTON, enero 3. (AP).—Una fuerte defensa nacional, financiada por nuevos impuestos, la continuación del New Deal y una unidad nacional reforzada por «la serenidad, la tolerancia y la prudencia cooperativa», son los temas de que se ocupó hoy el Presidente Roosevelt en el mensaje que leyó ante el Congreso.

Estas cosas, con la extensión de las facultades al Gobierno para reducir los aranceles por convenio, con los demás países, son suficientes, dijo, para proteger a la nación contra cualquier tendencia a la dictadura, tanto en el país como en el mundo.

Con las tribunas completamente llenas, los legisladores siguieron muy atentamente el mensaje del Ejecutivo. Hubo aplausos cuando el Jefe del Estado entró en el hemiciclo de la Cámara de Representantes y también los hubo cuando terminó la lectura de su documento. Igualmente los legisladores aplaudieron al vicepresidente Garner.

Los legisladores esperaban que el mensaje hiciera alguna alusión a los planes del Presidente con respecto al tercer período presidencial, pero el mensaje nada decía a este respecto.

El discurso en sí se considera como una recomendación del Presidente para que el país se mantenga unido, y comparado con otros mensajes anteriores se cree que es suave, no contiene llamadas al combate contra sus enemigos del partido democrático ni del republicano.

El Senador Vandenberg, candidato presidencial, adoptó un tono bastante moderado y conciliador en vista de la proximidad de las elecciones.

Por otra parte, el Senador Barkley, líder democrático, hizo grandes alabanzas del mensaje diciendo que es una obra «excelente».

El Presidente Roosevelt comenzó la lectura de su mensaje haciendo constar que, desarrollándose como se desarrolla una guerra en el extranjero, parece natural que se refiera a ella al tratar de las relaciones exteriores de la Unión, pero hace constar que conviene no confundir el propósito de tratar de la guerra con cualquiera intención que se suponga en el Gobierno de abandonar la gran significación de su política interior.

«Las fuerzas sociales y económicas —dijo—que han estado luchando en el extranjero hasta dar por resultado revoluciones, dictaduras y la guerra, son las mismas que luchan aquí para ajustarse pacíficamente.

«Vosotros sabéis que las dictaduras y la filosofía de la fuerza que justifica y acompaña a las dictaduras, se han originado en casi todos los casos en la necesidad de una acción drástica para mejorar las condiciones internas, donde la acción democrática, por una razón u otra, no ha respondido a las necesidades modernas y a las exigencias modernas».

La actitud americana ante la guerra

Después de hacer constar que el bienestar general sufre cuando parte del mundo padece, el presidente Roosevelt agregó:

«Comprendo los sentimientos de aquellos que avisan a la nación que jamás consentirán en enviar a la juventud americana a luchar en el suelo europeo. Pero no recuerdo que nadie les haya pedido su consentimiento, pues nadie espera tal empresa. La abrumadora mayoría de nuestros compatriotas no abandonan lo más mínimo su esperanza de que los Estados Unidos no se verán envueltos en una participación militar en la guerra. También comprendo las ansias de los que simplifican la situación repitiendo que todo lo que tenemos que hacer es ocuparnos de nuestros negocios y mantener a la nación alejada de la guerra. Pero existe una gran diferencia entre mantener la nación fuera de la guerra y pretender que esta guerra no sea cosa de nuestro negocio.

«No tenemos que ir a la guerra con las demás naciones, pero por lo menos podemos realizar esfuerzos, juntamente con otras naciones, para fomentar la paz que librará de molestias al mundo y obrando así ayudaremos también a nuestra nación.

La solidaridad inter-americana

Refiriéndose a la solidaridad interamericana, Roosevelt dijo que «veintiuna repúblicas americanas han expresado la voluntad de 250,000,000 de habitantes de conservar la paz y la libertad de este hemisferio, están desplegando ideales unánimes y cultivan relaciones prácticas que permiten esperar que lo que se está haciendo aquí se haga en los demás continentes.

«Nosotros, en toda la América, estamos llegando al convencimiento de que podemos conservar nuestras respectivas nacionalidades sin amenazar al mismo tiempo la existencia nacional de nuestros vecinos. Tales relaciones amistosas nos permiten, por ejemplo seguir nuestra política nacional con referencia a los productos agrícolas, y al mismo tiempo concertar arreglos de mutua ayuda para la distribución mundial de los remanentes del agro.

«Y hemos podido aplicar los mismos principios a muchos productos manufacturados, cuyos remanentes deben venderse en los mercados de exportación del mundo, si continuamos manteniendo un alto nivel de producción y de empleo.

El egoísmo económico, causa de las guerras

«Durante muchos años después de la guerra mundial, el ciego egoísmo económico de la mayoría de los países con inclusión del nuestro, dió por resultado campos minados de destrucción, consistentes en restricciones comerciales que bloquearon los canales de las relaciones entre las naciones. Esta política es una de las causas que ha contribuído a las guerras existentes».

Agregó que con el fin de terminar con este estado de cosas, los Estados Unidos aprobaron la ley de tratados comerciales recíprocos, basados en la igualdad de trato entre las naciones, lo que no implica, dijo, que haya sido mermadas las facultades del Congreso.

«Las antiguas condiciones del comercio mundial no presagian una paz duradera, y cuando llegue el momento los Estados Unidos deberán usar su influencia para abrir los canales comerciales del mundo al objeto de que ninguna nación sienta la necesidad de recurrir a las armas cuando puede obtener por medio de una conferencia pacífica lo que desea. Para esa finalidad necesitamos la ley de convenios recíprocos.

Todos los partidos quieren la paz

«Todos nosotros pensamos con sencillez acerca del medio mejor de servir a nuestra nación. No me refiero solamente a sus relaciones futuras con el mundo exterior. Me refiero también al futuro interior; a la seguridad, prosperidad y felicidad de todos los ciudadanos de los Estados Unidos, que resultan afectadas por esas relaciones con el mundo. Pues es cosa sabida que cada día se presenta más claramente que el mundo futuro será muy peligroso lugar para la vida en el caso de que sea regido por la fuerza en manos de unos pocos.

«Los acontecimientos que se han sucedido en el mundo con extraordinaria rapidez nos han hecho pensar con criterio más amplio. Afortunadamente el pensamiento no puede ser dominado por consideraciones de partido. Ha pasado el tiempo en que cualquier partido político o grupo particular podía monopolizar el favor público con sólo llamarse «partido de la paz» o «bloque de la paz», pues semejantes lemas pertenecen a todos los Estados Unidos y a todos los ciudadanos que viven en este país.

Destaca Roosevelt dos hechos probados

«En medio de todas las propagandas y contra-propagandas que se han originado alrededor del presente conflicto, dos hechos se destacan, los que son reconocidos por todo el mundo, y son: Primero, que jamás un gobierno de los Estados Unidos ha hecho tanto como el nuestro por establecer y mantener la política de buena voluntad con las naciones hermanas y segundo, que en casi todas las naciones del mundo se cree hoy que los Estados Unidos han sido y seguirán siendo un factor potente y activo en pro del restablecimiento de la paz.

«En estos últimos años tenemos una limpia historia de paz y de buena vecindad. Es cosa que no puede ser alterada ni difamada. Este récord debe continuar y espero que los americanos todos trabajarán por la civilización mundial que necesariamente incluye la nuestra.»

Los Estados Unidos no deben ser el perro del hortelano

«No puedo por menos que subrayar la importancia que ha de adquirir esta nación cuando llegue el momento de renovar la paz del mundo. Tal influencia estaría muy debilitada si este Gobierno se convirtiera en el perro del hortelano en materia de relaciones comerciales.

«El primer presidente de los Estados Unidos nos previno contra la concertación de alianzas con el extranjero, y el actual presidente de los Estados Unidos suscribe el consejo y practica el precepto. Pero la cooperación comercial con el resto del mundo no viola ese precepto en manera alguna. Aún por medio de esos convenios, en los que nos disponemos a cooperar con el mundo que desea la paz, nos preparamos para cuidar de nosotros en el caso de que el mundo no quiera la paz.

Pide créditos Roosevelt para la defensa nacional

«Durante varios años nos hemos visto obligados a reforzar nuestra defensa nacional. Eso ha contribuído en gran parte a los déficits presupuestales. En este año, en vista de que continúa la incertidumbre en el mundo, pido al Congreso nuevos créditos para el ejército y la marina que se basan, no en el pánico, sino única y simplemente en el sentido común. No son tan grandes como los entusiastas alarmistas tratan de hacer ver. No son tan pequeños como las personas que no viven de realidades reclaman.

«Como aparecerá mañana en el presupuesto anual, únicamente los aumentos importantes que se hacen en el mismo corresponden a la defensa nacional. Prácticamente, todas las demás partidas acusan reducciones. Por tanto, con la esperanza de poder continuar en estos días de creciente presión económica la reducción del déficit federal, pido al Congreso que cree o aumente impuestos en la cantidad necesaria para hacer frente a los gastos de la defensa nacional».

«La seguridad de América no radica solamente en la fuerza armada»

Más tarde, el Presidente Roosevelt condenó a las fuerzas de destrucción del mundo y dijo que la «seguridad permanente de América en la presente crisis no radica en la fuerza armada solamente, sino en esos valores morales, en esas fuerzas que han hecho grande a nuestra nación y que son las que debemos practicar activamente con fe.

«Como pueblo unido debemos mantener encendida en este continente la llama de la libertad humana, de la razón, de la democracia y del «fair play» como cosas vivas que deben conservarse para el mejor mundo que ha de venir.

«Las exageraciones, la acritud, la vituperación y el batir de los tambores han contribuído a los malos sentimientos y a las guerras entre las naciones. Si estas acciones son necesarias y desagradables son dañinas en el campo internacional, también hacen daño en la escuela nacional. La paz entre nosotros parece tener alguna de las ventajas entre nosotros y las demás naciones. Y a la larga, la historia demuestra ampliamente que las controversias airadas seguramente ganan menos que la discusión serena.

«Con espíritu, por tanto, de generosidad, reconociendo que el mundo, que incluye a los Estados Unidos, pasa por un momento peligroso, espero que el sexagésimo sexto congreso estudiará las necesidades de la nación y de la humanidad con calma, tolerancia y cooperación. Quiera el año 1940 ser para nuestros hijos otro período en que la democracia justifique su existencia como el mejor instrumento de gobierno ideado por la humanidad».

LA EMBAJADA RUSA EN LONDRES TRATA DE REFUTAR LAS INFORMACIONES FINLANDESAS SOBRE DESASTRES ROJOS

Agrega que el crucero "Kirov", que los finlandeses dan por hundido, no ha estado en los lugares señalados

Dice también que el «raid aéreo sobre Murmansk» ha sido inventado, del mismo modo que las matanzas de rusos que el alto mando finlandés se atribuye y que no son ciertas

LONDRES, enero 3. (AP).—Asegurando que se han estado circulando desde Helsinki y otras capitales escandinavas «fantásticas invenciones anti-soviéticas» acerca de los progresos de la guerra en Finlandia, el bureau de prensa de la Embajada soviética dice esta noche que la prudencia aconseja que no se «saquen precipitadas conclusiones basadas en hechos de dudosa veracidad».

El bureau de prensa ataca también las noticias que se publican acerca de las bajas civiles, como resultado de los raids aéreos sobre las ciudades finlandesas no fortificadas.

«Después de todo—dice el Bureau—las noticias de una importante agencia de publicidad, dadas a conocer el 29 de diciembre, fijaban las bajas civiles en sólo 100 muertos y 100 heridos».

La nota rusa, en la cual no se menciona el título de la agencia, sigue diciendo:

«Lo absurdo de las acusaciones contra las fuerzas aéreas rojas se advierte comparándola con los 72 muertos y 3,637 heridos en el raid aéreo japonés contra Chungking».

Asegura la nota que en las noticias de Copenhague, Oslo, Estocolmo y otras partes, se advierten numerosas discrepancias.

Comentando las informaciones relativas a que las tropas rusas están mal equipadas, dice la nota que un periódico publicó una fotografía del General finlandés Kurt Martti Wallenius hablando a un supuesto piloto ruso capturado que usaba un traje hecho jirones.

«El piloto no usaba un yelmo como el que emplean los aviadores soviéticos, sino un yelmo de los que usaba el ejército rojo en 1919 cuando la guerra entre los soviets y Finlandia», declara el Bureau.

A fines de diciembre, agrega, «una importante agencia de noticias informó que había escasez de alimentos en Murmansk como resultado de la interrupción de las comunicaciones y daba cuenta de la sensacional llegada a esa ciudad de un batallón de 800 mujeres llevadas desde Leningrado y Moscú».

Un periódico, agrega, informó acerca de «un raid aéreo sobre Murmansk perfectamente inventado» en el cual 64 aviones soviéticos habían sido destruídos. Otro periódico dijo que habían sido destrozados 64 tanques rusos, y un tercero «con mejor información explicaba que 64 tanques habían sido destrozados en el frente Sur mientras en el Norte 80 habían quedado fuera de combate».

También dice la nota que el crucero ruso «Kirov», había sido hundido, según los periódicos, después fué averiado gravemente y finalmente remolcado a la bahía de Tallin por tres remolcadores estonianos. Y un oficial del ejército estoniano acaba de declarar que el «Kirov» no ha estado en Tallin desde mediados de octubre.

Croquis de la zona de los lagos finlandeses de Suomusalmi y la frontera rusa, en la cual ha tenido lugar el repliegue de las fuerzas soviéticas hacia la población de Justunrante, al amparo del lago Kylmajarvi. El círculo número uno (1) indica la posición que ocupa la población de Suomusalmi, a orillas del lago Kiantajarvi. La número 2 señala la parte central del propio lago. La número 3, es la posición de la aldea de Justunrante hacia la cual, pero al otro lado del río que establece comunicación entre los lagos, se han replegado las tropas rusas. La número 4 marca el nacimiento de la carretera y el río que, con dirección Sur cruza por la aldea antes mencionada. Finalmente el número 5 señala la posición que tiene el lago de Irnijarvi, en cuya extremidad no se registró actividad durante la batalla de Suomusalmi. El promedio de distancia entre los círculos 3 y 4 y hasta la frontera rusa es de siete kilómetros.

EN EL ESCENARIO DE LA GUERRA

3 DE ENERO DE 1940

FRENTE OCCIDENTAL

Por los sectores de este Frente Oeste, no hay variación. Los comunicados oficiales de los Mandos lucha, con leves variaciones, expresan lo mismo. Desde París informan: «En el Frente del Oeste no hay novedad». De Berlín, por no expresar lo mismo, dicen: «En el Frente Occidental se registraron duelos de artillería y actividad en las patrullas de contacto, así como vuelos de reconocimiento». Como ayer dió casualidad que los dos despachos oficiales traían el mismo texto, por la procedencia era a la inversa, ahí que las cosas sigan en el mismo estado.

LA GUERRA EN EL MAR

También la inactividad se deja sentir sobre las aguas. Desde Londres se informa que ha sido torpedeado en aguas de Escocia, el «cargo» sueco «Svarton», de 2.475 toneladas de desplazamiento; no se dice la procedencia, ni el destino hacia el cual navegaba. El también mercante sueco «Ruruna», buque de 5484 toneladas, ha pedido auxilio debido a que se encontraba hundiéndose en aguas del Atlántico, 500 millas al Norte de las islas Azores. Lo posición que se da es el punto medio entre las islas Británicas y las mencionadas islas Portuguesas. Los motivos, el ataque de cañonazos por un submarino alemán.

LA GUERRA EN FINLANDIA

Desde Helsinki se vuelve a mencionar la forma en que se desarrolla la batalla del lago Kianta, (entiéndase Kiantajarvi), en la región de Suomussalmi. La información de ayer hacía referencia del sector Norte del lago citado, y ponía como lugar alcanzado por las tropas finlandesas la aldea y lago de Juntuaranta, a ocho kilómetros escasos de la frontera con Rusia, en las cercanías de los lagos rusos de Latvajarvi y Pittijarvi. La referencia de hoy traslada el teatro de la acción 40 kilómetros más al Sur, dándose como alcanzado por las tropas finlandesas, la margen occidental del lago Kokkojarvi, situado sobre la carretera que desde Suomussalmi conduce a la frontera rusa por el lago Raatejarvi. Este lago de Kokkojarvi que hoy se menciona, está situado 17 kilómetros al Este de la margen oriental del lago Kiantajarvi, lo que indica que tras de rebasar los finlandeses las aguas del lago mencionado, su avance por esta zona representó un adelanto hacia la frontera rusa de 17 kilómetros que se dejan referidos.

El corresponsal pormenoriza los incidentes de la acción; refiere que el lago de Kianta (Kiantajarvi) tiene una extensión de treinta kilómetros, cifra que resulta errónea porque la distancia entre Suomussolmi (S) y la aldea de Lehtosenaho (Nor) es de 40 kilómetros en total, y lo que ella, comprende el perímetro del lago a que nos referimos. Por la información dada en la fecha anterior (extremidad de Juntusranta o Norte), y esta de hoy que se refiere al lago Kokkojarvi, el frente de batalla ha sido en las dos extremidades que tienen entre sí la zona de Ruhtinansalmi, territorio finlandés que aún no ha sido liberado, después del ataque trozo de la División rusa que penetró en esta zona. Al ocupar los finlandeses el lago de Juntusranta, (diferencia de ayer), tras del destrozo de las tropas rusas, es factible que los ocho kilómetros que les faltan por cubrir en ese flanco para alcanzar la frontera rusa, se hagan ya con toda facilidad, mientras que el de derecha que hoy se da en la parte occidental del lago Kokkojarvi, tiene aun por delante 20 kilómetros de camino, representado por la carretera que sirvió de eje a la operación y por la cual transitaban las fuerzas rusas de aprovisionamiento, al caer en la red tendida por los finlandeses.

Pese a los informes del Mando de Helsinki, y a los extensos despachos que procedente de Copenhague, Estocolmo y Oslo, todos ellos adversos para los rusos, desde Londres, la Embajada soviética hace una serie de aclaraciones sobre las noticias de las capitales referidas, destacando las contradicciones en que incurren. No es de esperar, ni cabe suponer, que la Embajada mencionada fuera a expresarse en términos contrarios a los expuestos. Lo correcto era que Moscú desmintiera diariamente lo que juzga falso. No lo hace así, y, el que calla otorga.

M.E.C.D. 2016

SUPLEMENTO DIARIO EN ROTOGRABADO

DIARIO DE LA MARINA

ACTUALIDAD NACIONAL E INTERNACIONAL

LA HABANA, Jueves, 4 de Enero de 1940.

AQUI EL DETALLE de una de las primeras guardias—por la Archicofradía del Santísimo—en la Catedral habanera. En el centro: el túmulo sobre el cual será velado el cadáver de Monseñor Ruiz, hasta hoy, en que se celebrarán las solemnes honras fúnebres, oficiando el Nuncio de Su Santidad en Cuba, Mons. Caruana. (Foto D. M.)

A LA EDAD DE 65 años, y en la madrugada de ayer, falleció víctima de una vieja dolencia—en el Palacio Episcopal, donde residía—, Monseñor Manuel Ruiz y Rodríguez, Arzobispo de la Habana y Administrador Apostólico de Pinar del Río. El fallecimiento del virtuoso prelado ha sumido en el dolor a todos los católicos de Cuba, que veían en él un ejemplo del varón sencillo, humilde y caritativo. Desde 1897, fecha en que lo ordenó sacerdote el Ilmo. D. Manuel Santander y Frutos, su personalidad se destacó siempre por esas virtudes y por su claro talento. Ultimamente recibió el grado Honoris Causa, de Doctor de la Universidad Católica de Washington, donde habíase licenciado. Aquí vemos a Mons. Ruiz, con todos sus ornamentos episcopales, tendido ante el Presbiterio de la Catedral habanera, por donde ha desfilado el mundo católico cubano. (Foto D. M.)

ESTE BELLO lugar de Turquía, en el Mar Negro, se halla en ruinas como consecuencia del terrible terremoto en el cual han perecido docenas de miles de personas. Se trata del poblado de Ordu. Las últimas noticias hacen ascender las víctimas a 42.000, pero se cree que esta cifra es pequeña, especialmente por las inundaciones que han seguido al desastre y los enfermos fallecidos después. (Foto Wide)

UNA NOTA predominante del carácter de Mons. Ruiz, fué su fervor por la niñez desvalida. En esta ocasión le observamos—hace algún tiempo—rodeadode numerosos asilados de «Cristo Pobre», Institución que fundó el virtuoso prelado hace tiempo, y que sostenía particularmente. (Foto D. M.)

LA ENSEÑA británica y la Svastica alemana flotan juntas en la popa del buque de carga «Dusseldorf», cuando el navío atravesaba el Canal de Panamá, presa de los ingleses. El «Dusseldorf» fué capturado hace dos semanas por un destroyer británico en aguas del Pacífico (cerca de Chile). (Foto Wide)

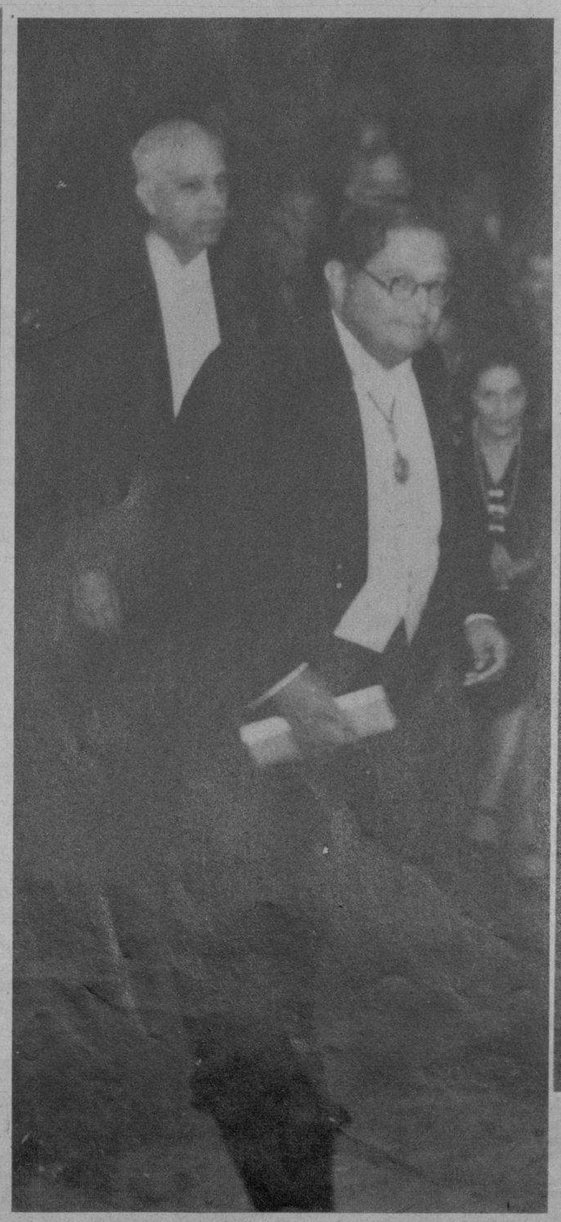

EN UNA SESION brillantísima, efectuada en los salones de la Academia de Artes y Letras, hizo su ingreso anteayer el doctor José M. Chacón y Calvo, nuestro distinguido intelectual. El magnífico discurso del doctor Chacón versó sobre «El horacianismo en la poesía de Heredia». La contestación al brillante documento literario, estuvo a cargo del doctor Sánchez de Bustamante y Montoro. En una foto: la mesa presidencial de la docta Corporación; además, el doctor Chacón, disertando. (Fotos D. M.)

M.E.C.D. 2016

Desde PARIS

Escopetas de Goya y de Velázquez

por Eduardo Avilés Ramírez

Dibujos especiales para DIARIO DE LA MARINA por Ricardo Marín

FELIPE IV Y CARLOS IV, SIGLO XVII Y SIGLO XIX. - ¿FUERON LOS COTOS REALES ENEMIGOS DE LA MONARQUIA? — TODO LO VIERON LOS PLATEADOS Y AZULINOS MONTICULOS DEL GUADARRAMA. — DE LAS MAGNIFICAS "PIEZAS" DE LOS PAISES BAJOS Y PORTUGAL, AL 2 DE MAYO.

LAS «piezas» de caza del Pardo y de la Casa del Campo, fugitivos conejos y liebres, voladoras perdices y palomas en medio de arboledas y boscajes que fueron el fondo tembloroso y vivo de una inmensa tapicería española, hicieron mucho mal al destino de las Españas.

Yo sé bien que la historia no menciona ni estas perdices ni estas palomas, ni estas liebres ni estos conejos: la historia es científica y desdeña, con gesto catedrático, los animales que poblaban los cotos reales, como insignificantes elementos incapaces de torcer el destino de un gran país y la suerte de una gran monarquía. La historia desdeña hasta la «pequeña historia», que sin embargo engendra, en forma de pequeñas anécdotas y de minúsculas situaciones personales, el volumen masivo de la historia, a secas, hasta el punto de llegar a ser, la historia a secas, en ciertas circunstancias, nada más que la resultante de la «pequeña», su derivativo humano y su consecuencia inevitable.

Pero estas perdices, estos conejos, estas liebres y estas palomas, en el fondo, representaron un papel principalísimo en la historia de España, y por cierto no precisamente fecundo...

La hecatombre de las cacerías—tronar de escopetas, cabalgatas de caballos y gritar metálico de trompas, como en los poemas de los poetas cortesanos—tuvieron una triste repercusión en la historia. No sólo de nada servían la fuga espectacular de los perros, las calzas de cuero rubio, las gorras rojas de los servidores y los jubones de los cazadores sino que, al contrario, sirvieron de manera fatal: sirvieron casi como las cerraduras complicadas de Luis XVI de Francia, que lo llevaron detrás de las puertas de la Conserjería, llenas de sólidas y fatales cerraduras.

Carlos IV corrió las liebres en los cotos del Pardo. Lo vieron cruzar con su escopeta en ristre, con su tricornio negro, con sus calzas rubias y con su casaca dorada los montículos lejanos y azulinos del Guadarrama. Así lo vió también don Francisco de Goya y Lucientes. Tantas liebres corrió, tantas perdices descendió, que... descendió él mismo del trono y tuvo que correr hasta Roma, no sin antes haber declarado una guerra estúpida a Francia, de haber firmado la bochornosa paz de Basilea, de haberse aliado a Francia contra los ingleses, de haber provocado Trafalgar, de haber firmado con Napoleón un tratado por medio del cual se repartían Portugal, de haber provocado el vergonzante motín de Aranjuez. Mientras se preparaba el 2 de Mayo, los boscajes rubios de otoño lo vieron cazar aun y el eco llevó simbólicamente el tiro repetido de su real escopeta hasta lo más sensible y lo más escondido del alma española. ¡Ah, esas liebres, esas perdices del Pardo, cuánto daño le hicieron a España, aunque no los quiera tomar en cuenta la historia!

Antes, el Pardo y la Casa del Campo, el Guadarrama y Diego Rodríguez de Silva y Velázquez habían visto pasar a Felipe IV, escopeta en ristre, seguido por el Conde Duque de Olivares y una trahilla de perros y cortesanos. Aquella fué otra hecatombe de perdices y conejos, como pocas veces se había visto en la historia de España. De la mañana a la noche no eran sino cabalgatas heroicas, tiroteo cerrado, corzas sangrando bajo el tejido caprichoso y delicado de sus cornamentas, aves destripadas en pleno vuelo y que dejaban un reguero de plumas en el aire. Toda aquella hecatombe cinegética servía después para festines cortesanos en casa de Botín, en los que derrochaban ingenio de gula los Villamedianas y los Quevedos, pero que en el fondo servían para dejar escapar el botín generoso de los Países Bajos y Portugal. ¡Contra las piezas del Pardo, las «piezas» de la Corona! Las conquistas de Luis XIV de Francia se hicieron entre sonrisas, minués, genuflexiones, tacones rojos y tirsos floridos, pero los desastres de Felipe IV se realizaron entre las más grandiosas cacerías del Pardo.

No se dejó de correr el gamo mientras se perdían Perpiñán y Portugal, Bois-le-Duc y los Países Bajos, mientras se perdían las batallas de Lens y de Rocroy, mientras la tiranía del Conde Duque hacía sublevarse la Cataluña, mientras el pobre rey dejaba escapar el Rusillón y el Artois. ¡Todo eso se pasó entre cacerías magníficas! Velázquez y el Guadarrama fueron testigos! ¡Ah, aquellas perdices, aquellas palomas, aquellos conejos, aquellas liebres, aquellas corzas, aquellas trahillas de perros en fuga, aquellos jubones, aquellas trompas sonoras, aquellas alegres cabalgatas! ¡Ah, aquellas actitudes de tapicería palaciega!

Velázquez, Goya... y ahora Ricardo Marín, que nos recuerda estas dos escopetas fatales en la historia de España, con estos dos magníficos cartones.

Hay cazadores a los cuales el tiro les sale verdaderamente patéticamente por la culata.

Aunque sean cazadores reales.

O quizás sólo porque son cazadores reales.

Menos mal que al menos nos quedan Velázquez, Goya y Ricardo Marín.

Los españoles debieran desconfiar de las escopetas de caza cuando son testas coronadas. ¿No era Alfonso XIII un ardiente defensor—le venía de la sangre—de las cacerías reales en esa misma Casa del Campo, en ese mismo Pardo en que cazaron Carlos IV y Felipe IV? ¿Millares de periódicos no reprodujeron al monarca con la escopeta en ristre, fumante aun, delante de un tapiz de liebres muertas a sus pies? ¿No lo vimos acaso presidiendo durante muchos años aquella por entonces institución nacional llamada «el tiro de pichón»?

Todo esto es, ya lo sé, solamente «la pequeña historia». Pero, aunque regularmente desdeñada por los historiadores sesudos, la «pequeña historia» engendra la grande y al fin de cuentas no es, sino, la segunda, simple resultante de la primera, simple realización del aforismo medioeval «esto matará aquello»...

En el magnífico palacio de la Armería, de Madrid, vi yo una vez un manojo de escopetas históricas y reales, catalogadas respetuosamente, mostradas al visitante con sincero sentimiento de veneración. No he olvidado aquellas escopetas ilustres de la monarquía. Ni la impresión que me hicieron. Ni las consideraciones que me sugirieron, algunas de las cuales surgen en este momento, sobre este papel, muchos años después de haberlas contemplado, delante de estas bellísimas «escopetas» de Goya y de Velázquez evocadas por Ricardo Marín. Y hoy más que nunca estoy convencido de lo que os decía más arriba: de que las escopetas son enemigas de España.

Y yo creo haberos probado ya que no se trata de una simple fórmula literaria...

M.E.C.D. 2016

COMO SE HACE UNA ESTRELLA

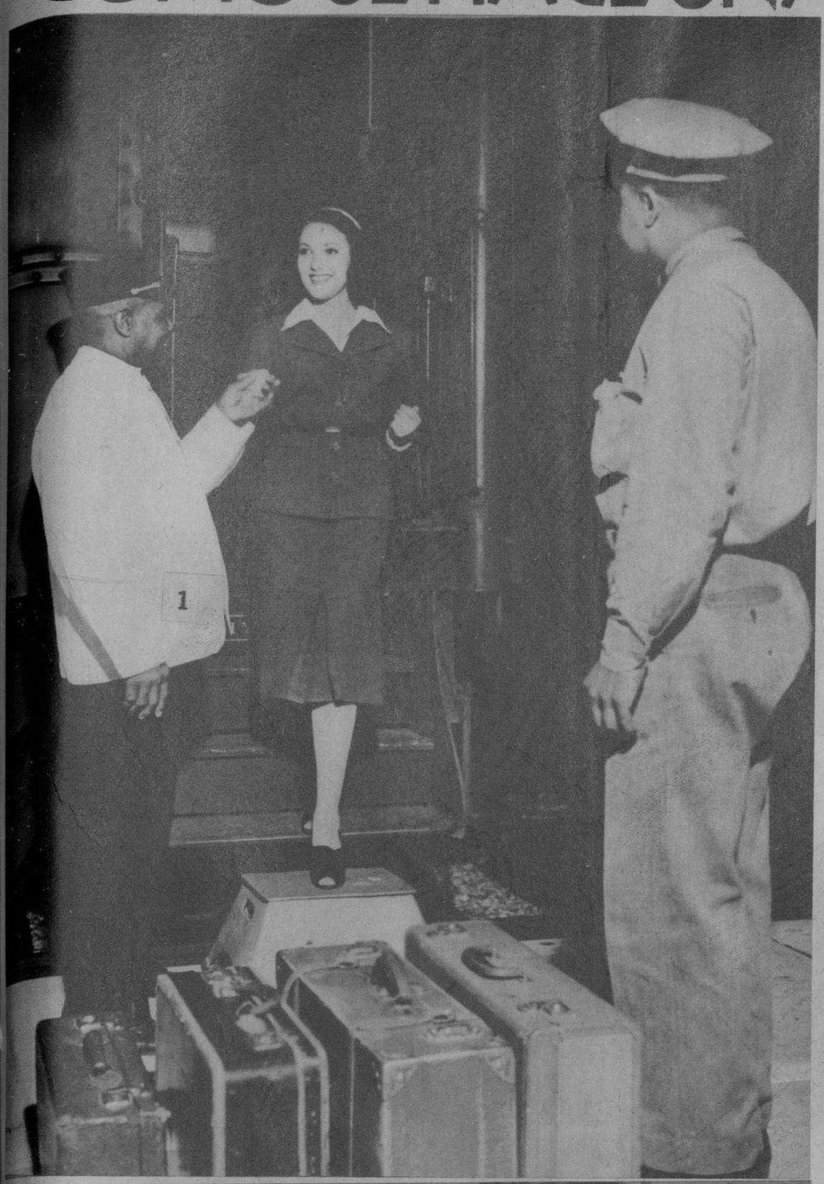

EN la vida de una muchacha americana lo más extraordinario que puede ocurrir es la rápida transición de verse convertida, de la noche a la mañana, de estudiante en una Escuela de Segunda Enseñanza, en un rincón apartado del país, en estrella de cine, en uno de los grandes estudios de Hollywood.

Y esto es precisamente lo que le ha ocurrido a Linda Monette Eloyse Darnell, nacida en Dallas, Texas, el 16 de octubre, hace precisamente 16 años. Hace apenas cinco meses que Linda no era más que una aventajada alumna en su clase de High School. Hoy, en Hollywood, Linda es, más que una promesa, una bella realidad en el firmamento cineiándico.

Linda es una de las hijas de Calvin Roy Darnell, empleado de correos de la ciudad de Dallas hace 30 años, y de Margaret Brown, su esposa. El padre es de ascendencia irlandesa y la madre de ascendencia francesa. El matrimonio tiene seis hijos. Y Linda estudiaba su segundo año de High School cuando fué poco menos que arrebatada en volandas por la 20 Century Fox y trasplantada a Hollywood.

He aquí, ilustrada gráficamente, la transición por que acaba de pasar, muy a contento suyo, Linda Darnell:

1 El día 2 del pasado mes de abril Linda Darnell recibió en Dallas un telegrama de la 20th Century Fox, anunciándola que había sido elegida para una prueba cinematográfica en el estudio. El día 6 de abril Linda descendió feliz del tren en la ciudad de Los Angeles.

2 Apenas llegada al estudio Linda se preparó para la serie de pruebas que habían de hacerse con ella, durante aquella semana. Si salía de ellas con éxito el premio consistía en una parte importante en la película «Hotel para mujeres». En la fotografía se ve a Gwen Wakelin, la famosa diseñadora del estudio, dibujando los modelos de los vestidos que Linda había de usar en las pruebas.

3 Pasó después Linda a manos de Clay Campbell, el jefe del departamento de maquillaje, quien estudió a conciencia, como puede verse, las facciones de Linda, a fin de que ésta apareciera ante las cámaras con todas las posibles ventajas.

4 El 15 de abril llegó el gran momento en la vida de Linda. Durante doce horas consecutivas, desde las 7 de la mañana, se hicieron pruebas fotográficas de la bella de Dallas, empleándose para ellas 6.300 pies de película, que equivalen al metraje de una película corriente.

5 Las pruebas, tal como aparecen en la fotografía, tuvieron éxito completo. Linda se llevó la parte y el 24 de abril puso su firma en un largo contrato con el estudio.

6 Otro de los grandes momentos de Linda fué el de la noche del 27 de julio, cuando en Dallas, su propia ciudad natal, asistió a la «premiere» de la película «Hotel para mujeres», teniendo como escolta al apuesto César Romero.

7 Y otro de los momentos definitivos de su vida, cuando poco más tarde, después de su triunfo rotundo en «Hotel para mujeres», le fué confiada la parte principal de la película «Daytime Wife», teniendo como compañero nada menos que a Tyrone Power.

8 Su nuevo y definitivo triunfo en esta película ha establecido firmemente a Linda Darnell en Hollywood, no sólo como artista notable, a pesar de sus pocos años, sino como una de las más bellas mujeres del Cine en la actualidad.

María FERNANDA ALTAMIRA
Hollywood, diciembre, 1939.

M.E.C.D. 2016

CORTANDO AL ENEMIGO EN DOS.—Un experto «sablista» japonés, en una versión modernizada de la vieja costumbre de los Samurais para aniquilar al enemigo. La escena corresponde a un instante de las competencias celebradas en el Ueno Museum, de Tokío, en la que tomaron parte los más famosos campeones de esta costumbre clásica del Japón. (Foto Wide)

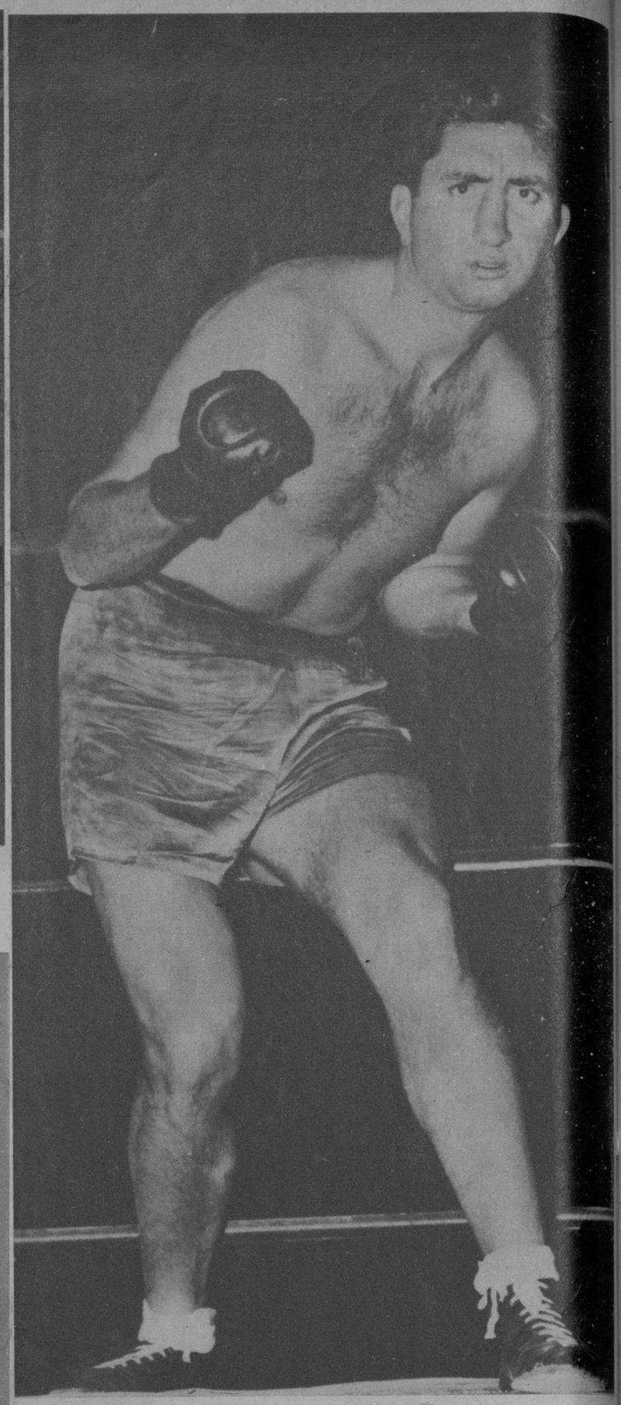

VALENTIN CAMPOLO, heavy-weight argentino, recientemente llegado a New York, fué presentado en el Gimnasio «Pioneer», haciendo guantes por primera vez en los Estados Unidos. Se cree que Campolo tiene «chance» para enfrentarse a Joe Louis, campeón mundial. (Foto Wide)

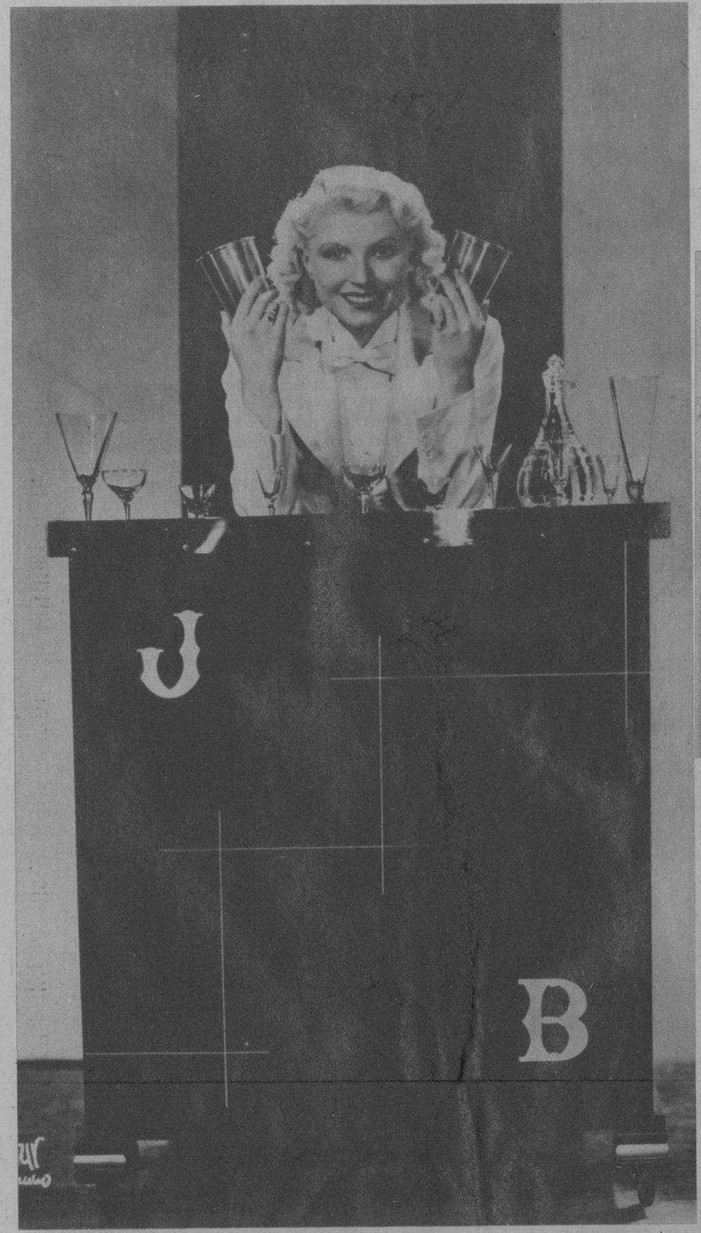

LA MUJER-BAR DEBUTA MAÑANA.—Aquí está, en espera de lo que le pida el público. Es Joan Brandon, para quien no hay problemas de bebidas patentes, pues a la vista de la concurrencia transforma el agua en el licor que se le pida, y desafía a los más expertos a que le discutan la autenticidad del que les da a probar. Hace su debut mañana, en el Nacional, dentro del gran espectáculo que allí actúa.

EN LA NOCHE del pasado martes ofreció una comida en el Hotel Nacional el Ministro de Nicaragua en París, Excmo. Sr. Dr. Constantino Herdocia, que se halla de paso en nuestra capital acompañado de sus hijas Carmen y Cristina. Asistieron a esa comida con el doctor Herdocia y sus hijas, los esposos Luis M. Santeiro y Mercedes Crusellas, la señorita Celita Hidalgo Gato y los señores Ramón Antonio Crusellas, Luis Santeiro y Luis de Posada, nuestro cronista.—(Foto D. M.)

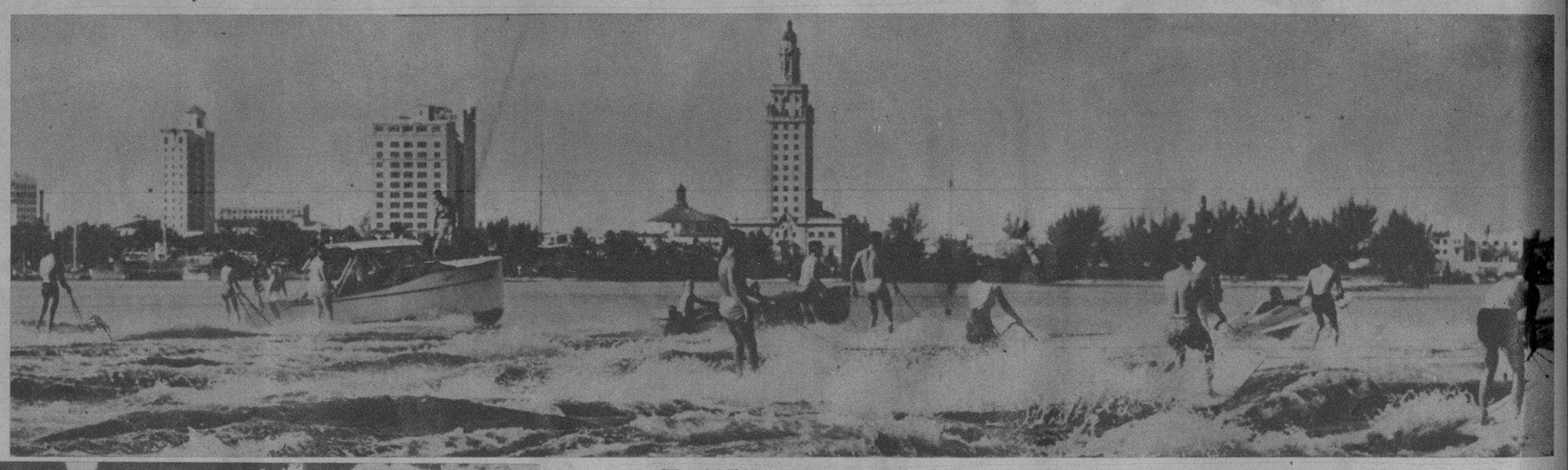

EL «AQUAPLANISMO» está en todo su vigor en Miami. Aquí vemos algunos miembros del «Aquaplane Club», de aquella ciudad, deslizándose frente a los rascacielos de la población veraniega, doblemente concurrida este año como consecuencia de la guerra. (Foto Wide)

MAÑANA son las vísperas de Reyes; y como El Encanto quiere ofrecer a los niños habaneros el espectáculo maravilloso de la llegada de los Reyes Melchor, Gaspar y Baltasar a los salones del gran establecimiento, aprovecha la ocasión, con el tiempo necesario para que los pequeñuelos visiten los lugares donde se exhiben millares de juguetes—el cuarto piso de El Encanto—. En la foto se ven numerosos niños que ya han hecho su visita. (Foto D. M.)

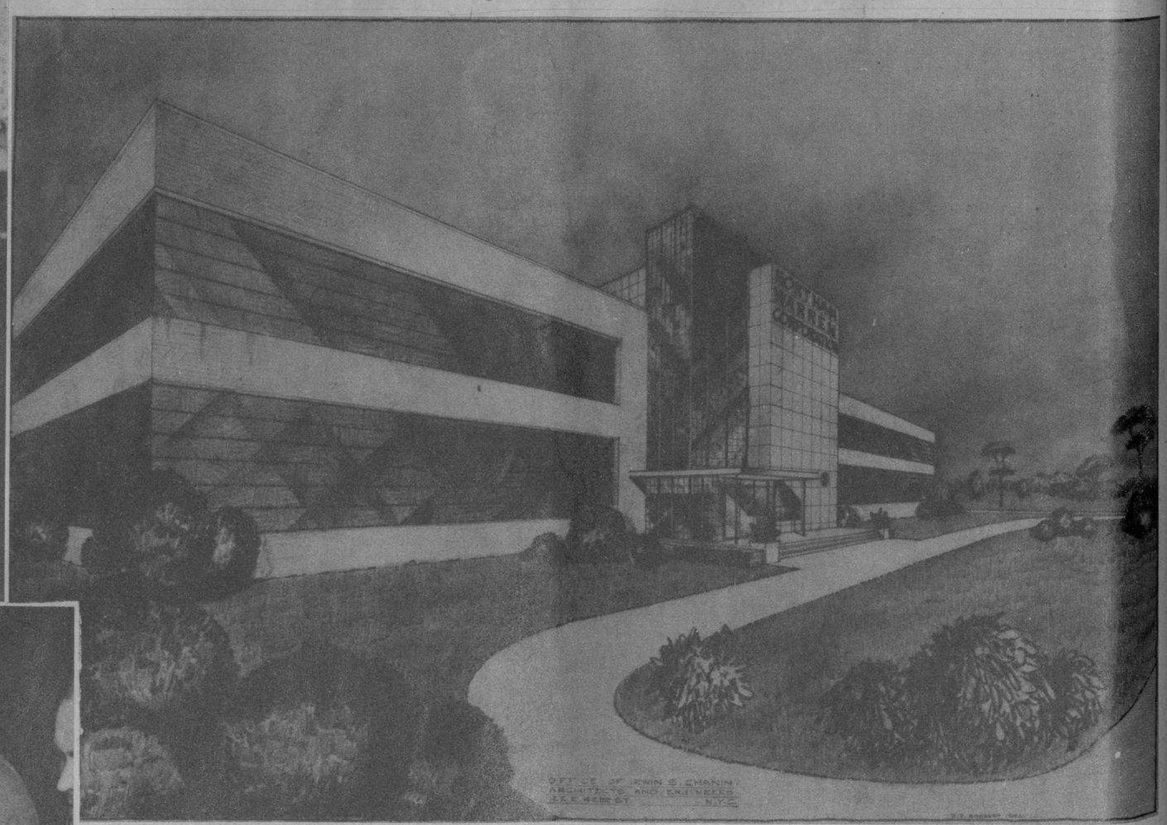

EL NUEVO edificio de la NORTHAM WARREN, fabricantes de los conocidos productos de belleza CUTEX y ODORONO que habrá de inaugurarse el próximo verano en STAMFORD, CONNECTICUT, habiendo sido necesaria la construcción de tan inmenso edificio para abastecer la creciente demanda universal de dichos productos. (Foto D. M.)

LA POLICIA de Elizabeth (New Jersey), ayudando a salvar un niño, que estuvo largo tiempo entre la vida y la muerte. Los esfuerzos combinados del médico, la «nurse» y la policía, resucitaron casi al «baby» de los esposos Dahl, mediante el oxígeno y otros tratamientos originales y recientes de la ciencia. (Foto W.)

¡Ay mi cabeza!

Así exclamamos frecuentemente cuando AL DIA SIGUIENTE sentimos un fuerte dolor de cabeza y malestar general.

El remedio está en su mano: Antes de acostarse tome Bromo-Seltzer y mientras usted duerme, este infalible producto contrarrestará el efecto de los excesos, asentando el estómago y calmando sus agitados nervios.

Al despertar tome otra dosis de Bromo-Seltzer para aliviar la sensación de cansancio debido a la mala noche. Así ya usted verá qué bien se siente y qué dispuesto estará durante todo el día...

BROMO-SELTZER

En frascos de 4 tamaños, de venta en todas las buenas farmacias.

M.E.C.D. 2016