1A SECCION 1

Servicio de "The Associated Press"
Cables de todo el mundo.

NOTICIERO DEL LUNES

Periódico de información local y extranjera.
Colaboraciones especiales.
Servicio de la agencia "Havas".

1A SECCION 1

AÑO VI.—NUMERO 43 — ACOGIDO A LA FRANQUICIA POSTAL — LA HABANA, LUNES, 30 DE OCTUBRE DE 1939 — TIEMPO PARA HOY: BUENO — PRECIO: 5 CENTAVOS

INGLATERRA ESTA APERCIBIDA PARA LA OFENSIVA QUE ANUNCIA ALEMANIA CONTRA SU TERRITORIO

(COLUMNA OCHO)

TRES IMPORTANTES ASUNTOS DE INTERES GENERAL SERAN TRATADOS EN EL PROXIMO CONSEJO DE SECRETARIOS

SOBRE LA MESA DEL SENADO EL PAGO DE OBLIGACIONES ORO Y LA LIQUIDACION DE LA MORATORIA

El dictamen de Hacienda sobre la ley de tributos será elevado a la Alta Cámara como proyecto definitivo del ponente, con las sugerencias hechas por las fuerzas vivas

SERAN CITADOS LOS SECRETARIOS ESTA SEMANA CON OBJETO DE ESTUDIAR LOS PRESUPUESTOS PARA 1940

En Palacio, el señor Presidente de la República prosigue preparando el mensaje que remitirá al Congreso para la inauguración de la nueva legislatura, el día 6 de noviembre.

Es impresión palatina que hasta después de esa fecha no laborarán los señores congresistas; impresión que no se comparte en los pasillos del Capitolio donde se asegura que el Senado tiene posibilidades de reunirse esta semana para discutir y aprobar el proyecto que dispone el pago de las obligaciones oro y proceder al examen del mensaje presidencial vetando la ley de liquidación de las moratorias.

Para llevar a cabo ambos propósitos el Senado necesita un quorum especial de las dos terceras partes de sus miembros.

Para lo segundo no sería menester un quorum extraordinario si respecto al mensaje se limitase el Senado a aceptar el veto que contiene, pero siendo sus intenciones la de rechazar éste y ratificar la ley, las aludidas dos terceras partes de los senadores resultan indispensables.

En cuanto a la Cámara se ha revelado el interés de los señores representantes de celebrar sesión esta semana con el fin de enterarse de los asuntos de la orden del día y trasladarlos a comisiones para que los dictaminen. Pero se ve como cosa muy difícil que tal sesión ocurra por el momento.

Otras noticias recogidas en Palacio informan que el señor Presidente citará a los señores secretarios esta semana para una sesión cuyo objeto principal es el de considerar el proyecto de presupuestos para el ejercicio económico de 1940 y acordar su remisión al Senado con el mensaje correspondiente.

En la junta del Consejo, se asegura, el secretario de Hacienda expondrá al Gabinete la necesidad imperiosa de dotar a la nación en el próximo año económico de una ley presupuestal de setenta y seis millones de pesos, y dará cuenta, asimismo, con el estudio verificado sobre la ley de impuestos aprobada por la Cámara de Representes.

Dicha ley se encuentra sometida al análisis del doctor Ochotorena y de los técnicos del departamento de las Finanzas.

El dictamen que respecto a la misma están redactando será entregado esta tarde al senador Cañas Milanés designado por la Alta Cámara como ponente del proyecto.

El señor Cañas quiso, antes de emitir su opinión en el asunto, conocer la del departamento de Hacienda.

Según noticias, el aludido senador se propone articular el dictamen en forma de proyecto y presentarlo así a la discusión del Senado, el cual, a su vez, lo modificará en armonía con las sugerencias de las entidades económicas afectadas.

En el Consejo a que nos venimos refiriendo será motivo de tratamiento el informe que habrán de rendir los secretarios encargados de estudiar la conveniencia o inconveniencia de la ley del Congreso que ha creado los registros civiles.

Si el informe es desfavorable a esa ley, el señor Presidente la vetará.

Hasta ahora ese asunto no disfruta de todas las simpatías del Consejo.

ESTADO DEL TIEMPO

Persisten altas las presiones en casi todos los Estados Unidos, extendidas sobre el Golfo de México y parte del Atlántico. La depresión del Mar Caribe occidental se halla hoy al estesudeste y cerca de la isla Swan. Extendidas las bajas presiones sobre Cuba, la península de Yucatán y toda la mitad occidental del Caribe.

Pronóstico para hoy, lunes

Mitad occidental: vientos principalmente del este al sudeste, con fuerza de brisote, a intervalos, duros. En la mitad oriental: vientos flojos a moderados del este al sudeste. Cielos despejados y parte nublados. Algunas lluvias.—Observatorio Nacional.

El proyecto sobre neutralidad halla fuerte oposición

La Cámara dispuesta a rechazar la derogación del embargo, si bien aceptará otras cláusulas

WASHINGTON, octubre 29. (AP.)—Las noticias procedentes de Washington acerca de la actitud de la Cámara de Representantes en relación con el levantamiento del embargo de armas, los líders democráticos han comenzado a hacer sondeos para conocer las opiniones de sus amigos.

El representante Boland, jefe de la Cámara, dijo que el estudio se completará el martes, día en que se espera que comience el debate.

El representante Rankin, demócrata de Missisippi, dijo hoy que la enmienda del Senado abrogando el embargo de los armamentos «probablemente será derrotada» en la Cámara.

«La Cámara de Representantes aceptará las enmiendas del Senado que tienden a mantener a nuestro pueblo y a nuestros barcos fuera de la zona de peligro —dijo— pero dudo seriamente que acepte la derogación del embargo, porque muchos de sus miembros entienden que equivale a un paso preliminar para la declaración de guerra».

Según la Prensa Asociada ha podido averiguar, de los sesenta demócratas que votaron en el mes de junio la continuación del embargo, once han cambiado de manera de pensar.

El representante Fish ha prometido combatir el proyecto.

LLEGO A LISBOA EL «JOAO BELO», DETENIDO POR UN SUBMARINO EN TENERIFE

LISBOA, oct. 29. (AP).—El trasatlántico «Joas Belo» llegó hoy de las colonias con pasajeros, los que dicen que el 25 de este mes, al pasar cerca de Tenerife, fué detenido el barco por un submarino francés que le hizo tres disparos, sembrando el terror entre los pasajeros.

HUNDIDO UN VAPOR NORUEGO EN EL MAR DEL NORTE

LONDRES, oct. 29. (Havas).—Hoy fué hundido en el Mar del Norte un vapor noruego, cuyo nombre se ignoraba esta noche. Se desconoce, asimismo, si fué torpedeado, cañoneado o destruído por una mina.

LAS PRIMERAS TROPAS SOVIETICAS HAN HECHO SU ENTRADA EN LATVIA

RIGA, Latvia, oct. 29. (Havas).—Esta mañana llegó el primer transporte de tropas soviéticas a la estación fronteriza de Zilupe, siendo saludadas por el jefe militar letón de la zona. Una guardia especial rindió honores, y una banda militar tocó el himno soviético, mientras que la de las tropas rusas tocó el estoniano.

DISUELVE LA POLICIA UNA MANIFESTACION ROJA DE ESTUDIANTES YUGOESLAVOS

BELGRADO, octubre 29. (AP.)—Una manifestación de estudiantes por las calles de esta capital a favor de la Rusia soviética y contra la Gran Bretaña y Francia fué disuelta hoy rápidamente por la policía.

Un grupo de unos trescientos estudiantes de la Universidad de Belgrado realizó manifestaciones análogas hace un par de días.

La policía ha restado importancia al incidente declarando que los estudiantes son «víctimas de la propaganda pan-eslava».

EL NUEVO ENVIADO INGLES A IRLANDA

Sir John Maffey, nuevo enviado inglés en Irlanda, retratado al salir del Ministerio de Relaciones Exteriores de Londres, tras de ser notificado oficialmente de su designación. Sir John tendrá que resolver todos los problemas que afecten a las relaciones económicas de los dos países, con motivo de la guerra. (Foto Acme-Editors Press).

Los embajadores de América se reúnen junto al Capitolio

Trátase de hallar la forma de aumentar el intercambio comercial con los EE. UU.

WASHINGTON, octubre 29. (AP).—El secretario Hopkins dijo hoy que el miércoles se inaugurará una conferencia sobre cuestiones comerciales con la América Latina y en ella se tratará de los productos, así como de la cantidad y valor que este país espera importar sobre bases permanentes como resultado de la disminución del comercio con Europa.

El secretario ha invitado a los representantes de los veinte países hispano-americanos y a varios líders de la distribución de los productos en este país a una reunión con los funcionarios de los departamentos de Estado y Comercio, la Comisión de Aranceles y el Banco de Importación y Exportación.

Entre los temas que van a tratarse en esa conferencia figuran: Presentes importaciones de los Estados Unidos desde las repúblicas suramericanas y posibilidad de aumentarlas mediante el establecimiento de nuevas industrias o la expansión de las fábricas existentes; cómo puede contribuir este país a la producción en la América española de lo que necesita y el consejo técnico, equipo y demás que es preciso para ello.

Han sido invitados para que participen en esta conferencia los Embajadores del Perú, Argentina, México, Chile, Panamá, Venezuela, Brasil, Colombia, Cuba y Ecuador, y los ministros de las demás naciones hispanoamericanas.

Turquía celebra su décimo sexto año de república

100,000 personas en la gran revista militar. Inauguran 75 escuelas para campesinos

ANKARA, octubre 29. AP. — La moderna república de Turquía celebró hoy el décimo sexto aniversario de su creación como sucesora del antiguo imperio otomano.

Mas de cien mil espectadores aplaudieron la revista militar en que tomaron parte juntamente con las tropas la artillería, los tanques y demás máquinas de guerra del ejército turco.

El Presidente Ismet Inonu asistió a la revista.

Uno de los diplomáticos que no asistió al desfile de las tropas otomanas era Franz von Papen, Embajador alemán, quien regresó hace poco a Berlín para informar a Hitler acerca del tratado anglo-franco-turco de mutua ayuda.

Numerosas personas participan en las fiestas del aniversario, las que terminarán el martes.

Durante toda la semana han estado amontonando coronas de flores a la gigantesca estatua de Kemal Ataturk.

Como demostración de la campaña del gobierno para abolir el analfabetismo se inauguraron 75 escuelas rurales.

La Asamblea Nacional se reunirá el primero de noviembre para ratificar el tratado con Francia y la Gran Bretaña.

Falleció el duque Alberto de Wurtenberg.

STUTTGART, Alemania, octubre 29. (Havas).—El duque Alberto de Wurtenberg, jefe de un grupo de ejércitos alemanes durante la guerra mundial, falleció hoy en esta ciudad.

ENTERRADOS LOS MARINOS ALEMANES MUERTOS FRENTE A LAS COSTAS DE FRANCIA

DUNKERKE, Francia, octubre 29 (Havas).—Hoy se celebraron con sencilla solemnidad los funerales del oficial y cinco marinos alemanes cuyos cadáveres fueron lanzados sobre la costa francesa por la marejada, y a los que se supone tripulantes de un submarino hundido. El destacamento de marinos franceses colocó coronas de flores sobre los cinco féretros, envueltos en la bandera alemana, dando después escolta a los restos, hasta el cementerio.

Holanda rehuye toda posible alianza militar con Bélgica, considerando que esto tendería a agravar la situación

Sólo en caso de agresión vería si le convenía pedir ayuda a otro país amigo. El Gobierno belga tampoco se muestra interesado en gestionar la mencionada alianza

BRUSELAS, octubre 29. (Havas).—El corresponsal de la Agencia Belga en La Haya, tratando de la eventual colaboración militar entre Bélgica y Holanda, subraya el deseo de esta última nación de observar en todas las circunstancias las reglas de una política de total independencia. Esa actitud elimina, a los ojos de los holandeses, toda cooperación militar y por ello toda gestión que se haga para desviar al Gobierno de los Países Bajos de ese principio fundamental de política exterior, está condenada previamente al fracaso. Holanda está decidida a no firmar jamás compromisos bélicos con ninguna nación, sea cual fuere.

Este punto de vista, expuesto repetidas veces por el gobierno, y sostenido invariablemente por la Prensa, representa el criterio del 99 por ciento de la población. Evidentemente que, desde el punto de vista teórico son posibles muchas combinaciones, pero nunca las que tiendan a anular la neutralidad holandesa.

Se admite también la posibilidad de que Holanda sea víctima de la agresión de una gran Potencia. Solamente entonces la nación decidiría si hay o no motivos para apelar a la ayuda militar de otro país amigo. Por ello mismo se descarta hasta la eventualidad de una consulta entre los Estados Mayores holandeses, belgas o de otro ejército europeo, ya que se entiende que ese procedimiento tendría el mismo efecto que el paño rojo que se agita ante los ojos de un toro.

El corresponsal de la Agencia Belga subraya que la «actitud de los centros oficiales holandeses es categóricamente opuesta a toda conversación militar con Bélgica. El hecho coincide también con el criterio del Gobierno de Bruselas, pues la misma Agencia informa, a pasar de ciertas controversias de Prensas, que le Gabinete del Primer Ministro Pierlot está decidido también a no tomar iniciativa alguna para la alianza militar con Holanda.

INFORMAN EN ALEMANIA QUE TODO LO RELATIVO AL VAPOR "CITY OF FLINT" CAE EN LA ESFERA DEL SECRETO MILITAR

SUPONESE QUE EL BARCO, ENARBOLANDO LA SVASTICA, NAVEGA HACIA HAMBURGO

BERLIN, octubre 29. (AP.)—El secreto militar se ha impuesto al paradero del mercante de los Estados Unidos «City of Flint», que fué apresado por los alemanes

Hasta ahora, según ha podido saberse en los centros oficiales, el barco navega bajo la bandera suástica desde Murmanks, puerto del Norte de Rusia, para Hamburgo, según se supone

El alto mando del Ejército, mientras tanto, ha establecido un nuevo modelo de comunicado lacónico. El de hoy contiene las siguientes palabras:

«No han ocurrido sucesos especiales.

Sobre el «City of Flint» se dice que todo lo relacionado con dicho barco cae dentro de la esfera del secreto militar y de ahí que no pueda decirse nada hasta que el barco haya llegado a puerto.

El «Franckfurter Zeitung» asegura en su editorial de hoy que Alemania se ha apoderado del barco legalmente y que Rusia lo entregó a Alemania en Murmansk, también legalmente.

Los propietarios del barco, a juicio del periódico, deben sentirse satisfechos de que el acorazado de bolsillo «Deutschland» no lo hubiera hundido en medio del Atlántico.

Salieron de N. York hacia Lima dos aviadores peruanos

Van en vuelo directo, y se proponen batir un record. Aterrizará en Cienfuegos

NEW YORK, oct. 29. (AP).—Dos hermanos peruanos, uno de la Armada y el otro del Ejército, salieron hoy del aeródromo de Floyd Bennett para realizar un vuelo sin escalas a Lima, Perú, a la 1:43 de la tarde.

Los aviadores, comandante Humberto Gallino, de la Armada, y capitán Víctor Gallino, del Ejército, esperaban en el aeródromo, desde el 17 de este mes, a que hubiese un viento favorable para poder despegar con el avión cargado de gasolina.

El vuelo es de 4,114 millas, que esperan completar en 26 horas.

Dijeron antes de partir que si al llegar al aeródromo de Lima les quedaba gasolina para tres horas, intentarían batir el record mundial de distancia para aeroplanos con 500 a 1,000 caballos de potencia.

El peso total del aeroplano es de 14,000 libras, con 1,140 galones de gasolina y 50 galones de aceite.

Este avión, que lleva 45 besos de colorete de las muchachas admiradoras y 1,513 autógrafos, se llama «Cruz de Chalpon».

La ruta que seguirá es New York, Miami, Cienfuegos (Cuba), Isla Caimán, en el Caribe, a Cristóbal (Zona del Canal), a David (Nicaragua), y después, por encima del océano, hasta el Perú.

Daladier visitó el frente de Alsacia.

PARIS, octubre 29. (Havas). —El Primer Ministro Daladier pasó el sábado y el domingo visitando el ejército de Alsacia, en compañía del jefe de su gabinete militar, general Decamp. Regresó a París esta noche.

Arengó Franco a 6,000 jóvenes de Falange Española

Fabricarán en España autos que rinden 53 millas por galón corriendo a 55 millas

MADRID, octubre 29. (AP.) — Los viejos sueños de España de contar con una industria nacional de automóviles se realizará ahora si resultan ciertas las informaciones de Zaragoza.

Los despachos de prensa dicen que un grupo de técnicos y de mecánicos han hecho los planos de dos carros pequeños a los que provisionalmente se llama «Nacional G», con motores que rinden 35 millas por galón de gasolina a una velocidad de 55 millas por hora. Los automóviles que van a exponerse en Zaragoza están fabricados enteramente con materia prima nacional.

En los primeros días de Octubre el departamento de Industria y Comercio abrió licitación para 5,000 camiones de tonelada y media a dos toneladas, 3,000 pequeños y 1,000 automóviles franceses especificando que los camiones deberían ser para 60 pasajeros y que habría de emplearse en la construcción de los mismos un veinte por ciento de materia prima del país. Los pliegos se abrirán el primero de Noviembre.

Seis mil jóvenes de Falange en la segunda asamblea

MADRID, octubre 29. (AP.)—Seis mil miembros de las organizaciones juveniles de Falange Española se congregaron hoy en el Stadium Metropolitano y asistieron a las ceremonias de la segunda Asamblea nacionalista, uno de cuyos actos consistió en un discurso del generalísimo Franco recomendando a los jóvenes que «sean los centinelas alerta contra los murmuradores y los egoístas.»

Los jóvenes realizaron ejercicios gimnásticos con precisión.

Otro de los actos fué la entrega al generalísimo Franco de urnas y frascos conteniendo «tierra y agua bendita» del mar y de los campos de batalla de la guerra civil, así como la entrega de fusiles a los 1,500 cadetes que se graduaron en el partido.

La juventud española ha vivido la más hermosa lección de la historia

MADRID, oct. 29. (AP).—En su discurso de hoy a las juventudes falangistas en el stadium Metropolitano, el generalísimo Franco dijo, entre otras cosas:

«Habeis tenido la suerte, juventudes de España, de haber vivido la más hermosa lección de la Historia Nosotros, en la infancia, teníamos que ir a rebuscar en las páginas de nuestro pasado aquellas hazañas gloriosas que los detractores de España llamaban fábulas, pero que eran carne de una raza y ejecutoria de un pueblo.

«Vosotros tenéis en vuestros cuerpos, en vuestras familias, en vuestros sufrimientos, grabadas las páginas vivas de la historia actual.

«¿Qué ha sucedido para que un país que produce estos héroes, estas gloriosas juventudes, haya podido decaer? Ha sido que España fué grande cuando mantuvo vivos los altos ideales, el ideal de Dios, el culto a la patria. Este es el secreto de sus hazañas; lo que no movió Dios, movió la tierra en que nacísteis. Lo que no pudo la patria lo dió la grandeza de Dios. Esta es una hermosa lección que no debe perderse.

«En vosotros está nuestra esperanza; vosotros vivísteis esta historia y vais a ser los centinelas vigilantes de nuestra querida patria. Habéis de enfrentaros con el egoísmo; vais a tapar la boca a los murmuradores y maldicientes.

«¡Soldados de la vanguardia española: En guardia permanente! Nuestra consigna es: firmes en el sacrificio y tensos en la vigilia».

Continúan los disturbios en las calles de Praga. La Policía hace más arrestos

PRAGA, oct. 29. (AP).—Los llamamientos hechos por radio a los checos para que dejen de usar los colores y las gorras republicanas provocaron hoy nuevos choques con la policía en los suburbios de esta capital.

Después de los desórdenes de hoy en el centro de Praga, reinó la calma en las calles céntricas de la capital.

En el día de ayer se realizaron centenares de arrestos.

ODISEA DE UN TENOR DEL METROPOLITAN QUE ESTABA EN LA CIUDAD DEL CABO

MIAMI, octubre 29. (Havas).—Cuando estalló la guerra y quedaron interrumpidos los servicios de vapores, Richard Crooks, tenor del Metropolitan de Nueva York, se hallaba en Ciudad del Cabo, terminando una tournée mundial. Ahora el famoso cantante se halla a bordo de un barco de carga japonés, rumbo a Buenos Aires.

Mr. Crooks piensa seguir viaje a Nueva York desde Buenos Aires por avión. Debe llegar a la capital Argentina el día 28 de octubre.

Mr. Crooks salió de los Angeles en abril de este año para dar una serie de conciertos en Honolulu, Nueva Zelandia y Australia, y el día 11 de agosto llegó a Ciudad del Cabo.

JURISCONSULTOS DE LOS EE. UU. OPINAN ACERCA DE LA LEY QUE ABROGA EL EMBARGO DE ARMAS

El «Herald Tribune» abrió una encuesta para conocer si con esa ley violaba la nación su derecho de neutral, y se ha visto que existen interpretaciones muy distintas

(De nuestra redacción en Nueva York)

El problema de la neutralidad, que de momento monopoliza la atención de los norteamericanos, y que ha sido aprobado por el Senado y será objeto de apasionados debates en la Cámara, es discutido por los abogados internacionales más conocidos, en una encuesta celebrada por el diario neoyorquino «Herald Tribune».

En el Senado, los adversarios de la revisión de la Ley, dijeron que el derogar el embargo sería «anti-neutral» porque favorecería a los aliados, quienes tienen el dominio de los mares, sobre los alemanes que no podrían aprovecharse de las revisiones para hacer compras de armas en Estados Unidos, lo mismo que los otros países. Los partidarios de la revisión expresaron que los alemanes no necesitan comprar armas, porque desde hace seis años han regimentado la industria de su país, de modo que tienen vastos arsenales, y que el embargo deja de ser neutral al tratar de impedir que los aliados puedan aprovechar el dominio de los mares con que cuentan para surtirse de materiales bélicos que no fabricaron contando con que en caso de emergencias opdrían obtenerlos en el extranjero.

Se dijo que la derogación de embargo después de haber comenzado la guerra sería un acto decididamente anti-neutral y antagonista a Alemania. Los adversarios de esta tesis alegaron que si esa revisión constituía un acto anti-neutral, también lo serían las restricciones sobre ventas a créditos. La revisión pedida por el Presidente Roosevelt exige que toda venta de materiales bélicos sea hecha solamente al contado.

La encuesta del «Herald Tribune» fué dirigida a los catorce jurisconsultos internacionales más destacados del país. Se les hicieron dos preguntas concebidas así:

1.—¿Causaría la derogación del Embargo actualmente una violación de los deberes neutrales de Estados Unidos?

2.—¿Causaría la restricción sobre el pago a contado de compras de armas una violación de los deberes neutrales de Estados Unidos?

Tres de los abogados consultores respondieron afirmativamente a la primera pregunta. Doce contestaron negativamente y uno no quiso expresar su opinión. Doce contestaron negativamente a la segunda pregunta y dos se negaron a expresar su opinión.

Los tres abogados que respondieron afirmativamente a la primera pregunta fueron los Profesores de Derecho Internacional Edwin M. Borchard, Charles Cheney Hyde y Philip C. Jessup. Francis Deak, quien contestó negativamente a la segunda pregunta, no emitió opinión con respecto a la primera.

Al comentar editorialmente la encuesta el «Herald» llama la atención a la división y dice: «Muchos creen que el derecho internacional es un estatuto fijo que las naciones observan o violan, y creen que Estados Unidos debe cuidarse de observar las reglas.... Pero el derecho internacional, como las otras ciencias, presenta principios generales inalterables, pero en cuanto a los detalles hay variedad de opinión.... y no existe ningún tribunal que presente una interpretación adecuada.»

ESTABLECEN EN LA RUSIA BLANCA EL REGIMEN DE LOS SOVIETS, DICE MOSCU

MOSCU, Oct. 29. (AP).—La agencia Tass informa que la Asamblea Nacional de la Rusia Blanca Occidental ha aprobado una resolución proclamando el establecimiento del Soviet en el territorio.

La Rusia Blanca se hallaba en poder de Polonia hasta que fué ocupada por el ejército rojo en septiembre.

Suprimen los tres partidos de Ross, el recién ejecutado

Bajo la capa de autonomistas eran unidades de agitación en la zona de Alsacia-Lorena

PARIS, oct. 29. (AP).—El primer ministro Daladier dictó hoy un decreto disolviendo los tres partidos de Alsacia-Lorena que estaban controlados por el doctor Karl Roos, ejecutado el viernes como espía de Alemania.

Los partidos en cuestión, que son los que solicitaban la autonomía, se consideran por los franceses como unidades de agitación en las dos provincias que recuperó Francia como resultado de la guerra del 14.

Los partidos son el «Landespartei», el partido de obreros y campesinos y el «Heimatfront» o Frente de la Patria.

La orden no solamente disuelve los partidos sino que prohibe, bajo penas de cinco años de prisión y grandes multas, la propaganda de las ideas que sustentan dichos partidos.

LA CONOCIDA ESTRELLA DE CINE, ALICE BRADY, HA MUERTO EN N. YORK

NUEVA YORK, Oct. 29. (AP).—Alice Brady, la celebrada estrella de la pantalla y de la escena, falleció en la noche de ayer, unos días antes de cumplir los 47 años de edad.

Desde hacía más de un año la artista sabía que le restaba una corta vida.

Los servicios funerales se celebrarán en Nueva York el lunes e inmediatamente después será inhumado el cadáver en Sleepy Hollow.

ACTO DE SIMPATIA DE LOS FINLANDESES AL MINISTRO DE LOS ESTADOS UNIDOS

HELSINKI, octubre 29. 29. (AP).—Los finlandeses realizaron hoy un acto de simpatía hacia los Estados Unidos.

Unas trescientas personas se reunieron frente al hotel donde reside el ministro americano J. F. Arthur Schoenfeld, y cantaron el **Star Spangeld Banner** y más tarde dieron serenatas a los ministros de Suecia, Dinamarca y Noruega.

Créese que el martes por la noche saldrá para Moscú el doctor Paasikivi, con nuevas instrucciones.

Los viejos soldados de Francia han sido enviados a sus casas

Los partes oficiales de Francia y Alemania acusan calma completa el domingo

PARIS, octubre 29. AP.—Muchos de los «viejos soldados» de Francia abandonaron hoy los cuarteles para volver a la vida civil.

Mientras la lluvia helada, la nieve, el fango y la crecida de los ríos obligan a mantener la calma en el frente occidental, Francia ha hecho el primer licenciamiento de tropas movilizadas antes de que comenzara la guerra.

Este licenciamiento parcial, se cree afecta a unos cien mil soldados, pertenecientes al reemplazo de 1910, hombres de 49 años de edad y a los padres de numerosas familias.

Los oficiales y los especialistas han quedado en filas.

Este licenciamiento parece indicar que el alto mando confía en poder llevar adelante la presente guerra usando máquinas más que hombres al mismo tiempo que mantiene las fortalezas de la Línea Maginot lista para repeler cualquier ataque del

El comunicado francés de esta mañana se limita a decir que solamente hubo muy reducida actividad durante la noche».

Los técnicos militares creen que por lo menos han de transcurrir otras dos semanas antes de que el frío y el tiempo seco dejen el terreno en condiciones de realizar ataques en gran escala.

Calma militar durante el domingo

BERLIN, octubre 29. (Havas).—El comunicado oficial del alto mando alemán dice hoy: «Sin novedad en el frente».

No subo actividad en el frente la la noche del sábado

PARIS, octubre 29. (Havaas) El comunicado oficial del Gran Estado Mayor dado esta mañana (domingo) dice: «Muy escasas actividades durante la noche del sábado».

El comunicado de la noche, informa: «La jornada dominical fué de tranquilidad en todo el frente de combate».

Terminó sangrientamente una manifestación en las calles de Ciudad México

CIUDAD MEXICO, octubre 29. (Havas).—Hoy se efectuó en esta capital una gran manifestación en honor del general Manuel Avila Camacho, candidato presidencial considerado en muchos sectores como el candidato gubernamental. Millares de campesinos y obreros llegaron de todas las regiones vecinas a la capital para tomar parte en el homenaje. Desfilaron unas cien mil personas.

En horas de la tarde hubo un choque sangriento entre los partidarios de Avila Camacho y el general Juan Andreu Almazán, otro de los candidatos. El balance fué de dos muertos y quince heridos.

Estudia Finlandia las instrucciones definitivas que llevará Paasikivi a Moscú; mientras, organiza su defensa

El Gobierno finlandés sigue recibiendo donativos para la defensa. Cerradas las Universidades porque todos los alumnos están movilizados. Manifestaciones de gratitud

HELSINSKI, Finlandia, octubre 29. (Havas).—A las tres de la tarde continuaba la deliberación del Gobierno con los partidos políticos, sobre las demandas de los Soviets. A las cinco el Gabinete inició el estudio de las instrucciones preparadas para el doctor Paasikivi y sus compañeros de delegación, y con los cuales realizarán el tercer viaje a Moscú.

Existe la impresión de que las diferencias entre los puntos de vista finlandeses y rusos es bastante grande. En consecuencia, es improbable que se haga revelaciones oficiales acerca d elas peticiones de los Soviets, antes de que se llegue a un acuerdo provisional entre las dos naciones. Se cree que la delegación partirá nuevamente hacia la capital de Rusia el martes por la noche. En algunos círculos se admite la posibilidad de negociaciones muy prolongadas. En otros sectores se entiende que las instrucciones que el doctor Paasikivi llevará a Moscú la semana entrante, constituirán «la última palabra» de Finlandia.

Se continúa recibiendo en Helsinski contribuciones en especie, destinadas a la defensa nacional. Ya han sido suscritos millones de marcos finlandeses para el nuevo empréstito. El mariscal Mannerheim, presidente de la comisión de Defensas, ha recibido de la princesa heredera Luisa de Suecia y de las princesas Ingebord y Sybil, un donativo importante, en material médico, como testimonio de la simpatía sueca. Para demostrar la gratitud popular finlandesa por las manifestaciones de solidaridad de los Estados Unidos y los países escandinavos, los coros típicos fueron hoy a cantar frente a las legaciones de Suecia, Noruega, Dinamarca y Norte-América.

Los preparativos defensivos prosiguen. Los periódicos advierten al público contra el espionaje, pidiéndole que ayuden a las autoridades a perseguirlo. Las Universidades continuarán cerradas hasta Navidad, debido a que la mayoría de los estudiantes están militarizados.

ESTA PREPARADA INGLATERRA PARA LA RESISTENCIA

«Hoy es una fortaleza con tres grandes núcleos de resistencia a todo ataque», dice un crítico

Y FRANCIA LA AYUDARIA POR TIERRA, MAR Y AIRE

LONDRES, octubre 29. (Havas).—El crítico militar de la Agencia Reuter, escribe: «Se nos ha prometido una intensificación de la lucha en la semana que hoy comienza. Las agencias oficiales alemanas informan que ésta será la semana decisiva de la guerra. Y según las mejores noticias, Inglaterra va a ser el gran objetivo de las actividades alemanas, por mar, tierra y aire.

Si esto se realiza ¿cuáles son las perspectivas de nuestra defensa ante esos asaltos del enemigo...? ¿Disponemos de algunos medios de contra-ofensiva que puedan también hacer de la nueva semana una etapa decisiva para los aliados?

«Para apreciar la situación, debemos estiman a Inglaterra como una fortaleza con tres grandes núcleos de resistencia a todo ataque. El primero lo forman nuestras defensas activas y estáticas, es decir, aviación de combate, artillería anti-aérea y reflectores. El segundo es nuestra defensa pasiva. Y el tercero, que es realmente contra-ofensivo, son los contingentes de aviones de bombardeo en Inglaterra y en Francia y las escuadrillas de caza destinadas a darles protección mientras actúan.

«No he mencionado el poder de ataque de la Armada, ni la movilidad y eficiencia del gran ejército de campaña británico, hoy por hoy tan bueno como el mejor del mundo. Pero lo cierto es que si las amenazas de Hitler y de Goering materializan durante la semana, y si van dirigidas exclusivamente contra Inglaterra, se encontrarán con que tenemos contra-medidas de eficacia sorprendentes, en las cuales los franceses participarán por tierra, mar y aire. Y lo que ocurra, pronto se sabrá. Tal vez la propaganda enemiga, tan obstinada en intimidarnos, no cuente con ello».

Bombardeo de la ciudad china de Lo-Yang por los japoneses

CHUNG KING, China, octubre 29. (Havas).—La ciudad china de Lo-Yang fué bombardeada por trece aviones japoneses, que lanzaron sobre ella ochenta bombas. Los daños materiales fueron importantes.

Cesan los cadetes bolivianos en su actitud rebelde

El Presidente Quintanilla, les prometió a las madres de aquéllos que los perdonaría

LA PAZ, octubre 29. AP.—Todos los diarios de esta capital anuncian que se ha restablecido la normalidad más completa con el cese de la actitud rebelde de los cadetes del Colegio Militar, y aseguran que éste reanudará sus actividades normales debido a la magnanimidad y tolerancia del Presidente Quintanilla, que prometió a las madres de los cadetes que no los castigaría.

El aplazamiento de la resistencia del colegio Militar se debió a la intervención de una delegación militar de Cochabamba, cuyos miembros sostuvieron varias conferencias con el jefe rebelde, Sinforiano Bilbao Rioja, director de la Escuela Militar, obteniéndose una fórmula de avenimiento que todavía se mantiene en reserva en las esferas oficiales, desconociendo, por tanto, las bases de la solución del conflicto.

Cuando se anunció la terminación de la rebelión, se abrieron las puertas del Colegio Militar y varios civiles que se hallaban con los cadetes salieron del edificio, dirigiéndose a sus domicilios.

UNA DESCARGA ELECTRICA CAYO EN EL CAMPANARIO DE UN TEMPLO EN BRUSELAS

BRUSELAS, oct. 29. (Havas).—Numerosos fieles asistían hoy a los oficios religiosos en el Sinaí, cuando un rayo alcanzó el campanario. La descarga eléctrica produjo inmediatamente varios focos de incendio en el interior del templo. Varias personas resultaron heridas. La rápida intervención de los bomberos dominó el fuego, que causó algunos daños materiales.

CONSAGRO EL PAPA EN UNA GRAN CEREMONIA A 12 OBISPOS MISIONEROS

CIUDAD VATICANA, octubre 29. (AP).—Consagrando a doce nuevos obispos misioneros en una solemne ceremonia en San Pedro, el Papa Pío elogió hoy a aquellos estados en los cuales prevalecen la moralidad y la justicia y se desconoce la tiranía.

«Felices—dijo—son los estados que aprueban leyes inspiradas por la doctrina del Evangelio y no se niegan a rendir público homenaje a la majestad de Cristo Rey».

«En tales naciones los intereses y relaciones mutuas de los ciudadanos están verdaderamente armonizados según el standard de moralidad y de justicia», dijo.

«En ellos la tiranía es desconocida, ni falta el respeto a la autoridad ni esa justa libertad que se debe a la personalidad humana».

M.E.C.D. 2016

TODA COMUNIDAD PUEDE DETERMINAR SU MORTALIDAD DENTRO DE LOS LIMITES CIENTIFICOS

PIDEN UNA TRANSFERENCIA DE $135,000 PARA EL RETIRO ESCOLAR

Nueva convocatoria para las becas de Artes y Oficios que corresponden a Pinar del Río

Espera la Secretaría de Educación que el Dr. Castellanos siga prestando su concurso a la Segunda Enseñanza. Se ha convocado para adjudicar el premio anual Emilio Heredia

Se ha pedido una transferencia de crédito de 135,000 pesos para poder pagar algunas mensualidades atrasadas a los retirados escolares.

La asociación que tienen constituída los mismos se ha dirigido al Secretario de Educación, doctor Cleto A. Guzmán, interesándose por que gestione cerca del doctor Federico Laredo Bru, Presidente de la República, dicha transferencia.

También han solicitado que se contribuya mensualmente con 10,000 pesos al fondo del Retiro Escolar, que se encuentra atravesando serias dificultades.

En la actualidad, según se nos informa, se adeudan cuatro mensualidades a los retirados.

La exposición conteniendo todos esos extremos ha sido entregada a la doctora Juana María Catá, Subsecretaria de Educación.

Se hará una nueva convocatoria para las becas de Pinar del Río

Una nueva convocatoria ha de hacerse para cubrir las becas vacantes en la Escuela de Artes y Oficios de la Habana que corresponden a la provincia de Pinar del Río.

Las oposiciones celebradas en la citada región fueron declaradas desiertas.

A propuesta del director de la Escuela de Artes y Oficios de la Habana se han adjudicado ya becas a los siguientes personas: Eduardo Guerra Alvarez y José M. Martínez Pinet, de la provincia de la Habana; Carlos Campos y Peralta, Emilio Prado y Henríquez, Fernando Domenech y Torres, Osvaldo Ineraryti y Ruiz y Mario M. Veitia y Rojas, de la provincia de Santa Clara; y Roberto Martínez Díaz, Venancio Dupotey y Nico y O. Salvador y Moreno, de la provincia de Oriente.

Espera que el Dr. Castellanos colabore

El Secretario de Educación, doctor Cleto A. Guzmán, reconoce oficialmente la actuación valiosa del doctor Isidoro Castellanos, ex-director del Instituto de la Habana, y espera que colabore con el nuevo director del plantel, el doctor Joaquín Lebredo.

En un telegrama así lo hace constar el doctor Guzmán, con motivo de haber cesado el doctor Castellanos y Rodiles en el cargo que desempeñó a maravillas durante tres años.

He aquí el texto del mismo:

«Lamento muy de veras su irrevocable resolución de renunciar el cargo de Director del Instituto de Segunda Enseñanza de la Habana, pues dicha institución, y por tanto el Departamento, pierde uno de los funcionarios más eficientes y laboriosos, pero no dudo que seguirá prestando su colaboración sincera al nuevo Director, poniendo al servicio de la institución que tanto ama su saber y su experiencia. Reciba por este medio el reconocimiento oficial y particular por sus valiosos servicios y queda de usted muy atentamente,

Dr. Cleto A. Guzmán,
Secretario de Educación.»

La Asociación de Estudiantes del Instituto también ha hecho constar al doctor Castellanos su agradecimiento por su labor tesonera por el mejoramiento del plantel y lamentado su renuncia, que se encuentra fundamentada en la necesidad de tomarse un descanso después de la ardua tarea rendida.

Dicha institución ha hcho resaltar que el doctor Castellanos cuenta con la admiración, el respeto y el cariño de todos, como el doctor Piedra, que es actualmente secretario del plantel.

El premio anual Emilio Heredia

La Sociedad Geográfica de Cuba ha convocado ya al concurso en que se adjudicará el premio «Emilio Heredia», que se otorga anualmente por dicha institución.

Los trabajos a que se refiere dicho concurso deben versar sobre las industrias del mar en Cuba.

El plazo de admisión permanecerá abierto hasta el día 15 de abril de 1940 y los trabajos deben ser inéditos, escritos en castellano y tener una extensión no menor de cincuenta hojas de tamaño oficial.

El primer premio será de 100 pesos y el segundo de 50.

Inspecciones escolares

Para dar cumplimiento a la circular 216, se encuentra girando inspecciones a las escuelas públicas de distintos distritos próximos a la Habana la señora Olimpia López Rossi de Gómez, Inspectora auxiliar.

Ya ha terminado de inspeccionar el distrito de Santiago de las Vegas.

SON MEJORADOS LOS PLANES EN SAN ALEJANDRO

Se publicará la historia de la institución. Ciclo de conferencias post grado

El claustro de profesores de la Escuela Nacional de Bellas Artes y su anexa la Elemental y de Artes Plásticas y Aplicadas, ha laborado intensamente en las últimas semanas, estudiando numerosos asuntos de gran importancia docente y artística, y otros que atañen a los alumnos graduados.

Se discutieron los planes y programas de todas las asignaturas para el curso que recientemente comenzó, aprobándose con mejoras.

Fué acordado declarar «filial» de «San Alejandro» a la Escuela de Artes Plásticas y Aplicadas de Oriente, ajustando su plan de estudios al de la Escuela Nacional, con ventajas positivas para los alumnos de aquel centro docente, y elevar al señor secretario de Educación este acuerdo para que resuelva en consecuencia. Esta era una de las demandas en que se interesaron todas las instituciones culturales de Oriente y el gobernador de esa provincia, doctor Angel Pérez André, y se ajusta al decreto número 462, que establece la creación de escuelas elementales de Artes Plásticas en las provincias, siguiendo el plan de «San Alejandro».

Previa la petición de los graduados de la Escuela Nacional, ya el claustro de profesores había convocado a junta con objeto de respaldar—de acuerdo con la ley—a esos elementos que tienen bien demostradas su capacidad y preparación, para que ocupen las cátedras de Dibujo que van a establecerse en los institutos de Segunda Enseñanza.

Fué aprobado con algunas enmiendas el proyecto de reglamento de la Federación de Estudiantes de «San Alejandro» y Anexa.

En vista de que los obreros de la Secretaría de Educación se encuentran aún trabajando en la adaptación del nuevo local de la Avenida de Reina, entre Lealtad y Escobar, se acordó posponer el inicio de las clases de la Escuela Elemental Anexa para el día 6 de noviembre.

Fué designada una comisión que integran el escultor Sicre, el pintor Loy y el director de «San Alejandro», doctor Valderrama, para confeccionar y editar un folleto con la historia de la institución, su reglamento y su plan de estudios, en vista de las frecuentes solicitudes que se reciben del extranjero pidiendo datos en los sentidos indicados.

Se aprobó la proposición del profesor Armando Maribona, de ofrecer un ciclo de conferencias sobre Bellas Artes a los graduados y alumnos finalistas de «San Alejandro», para completar con orientaciones esperituales, estéticas y culturales los incuestionables conocimientos técnico-mecánico-artísticos que adquieren en ese centro superior. Fueron designados el director, doctor Valderrama y el propio Maribona, para la organización de esas conferencias y lograr que intelectuales de positiva capacidad en esas materias accedan a ofrecerlas. Se rogará al doctor Medardo Vitier que repita, con el fin indicado, la admirable disertación con que fué inaugurado el curso 1939-40. Este proyecto, esbozado desde hace tiempo, no pudo llevarse antes a la práctica por carecerse de un local que reuniera condiciones, y ha venido a lograrlo con la cesión por el Gobierno de la casa de Reina, donde está instalándose la Escuela Elemental Anexa, que cuenta con un hermoso salón de actos.

Existe notable diferencia entre las cartas de entrega rápida y las certificadas

Las primeras tienen como característica la diligencia en la entrega. Las otras, la seguridad. Notable informe del Jefe del Negociado de Giros Postales y Estadísticas

El señor Francisco Guigou Giol, Jefe del Negociado de Giros Postales y Estadísticas de la Secretaría de Comunicaciones, nos ha hecho interesantes declaraciones respecto a la diferencia que existe entre la Correspondencia Certificada y la Correspondencia de Entrega Especial, las cuales el público suele confundir frecuentemente, utilizando sellos de Correos de Entrega Especial indebidamente para el envío de correspondencia que supone ha de tener el carácter de certificada y viceversa.

El señor Guigou nos ha informado lo siguiente: «La certificación de la correspondencia debe su origen al hecho de que con anterioridad al año de 1829, sólo existía el servicio de «Valores Declarados» y, debido a las continuas pérdidas de esos envíos no asegurados, o sea, ordinarios, surgió la necesidad de implantar una medida especial por medio de la cual el público, sin tener que utilizar el «Valor Declarado» y el abono, de la prima correspondiente, pudiera tener la suficiente garantía en la trasmisión de sus cartas. A ese efecto se estableció el Servicio de Certificados, utilizándose algunas de las disposiciones que reguaban el de «Valores Declarados».

Cuando una persona deposita en la Oficina de Correos una correspondencia para su certificación le es entregado, inmediatamente, un recibo o comprobante y, debe suponer, como es lógico, que esa correspondencia por su índole es sometida a una serie de anotaciones para dejar el rastro de su manipulación hasta el momento de su entrega al destinatario y, debido a esto, demora más que ninguna otra correspondencia; pero, en cambio, el Correo garantiza dicha entrega, sin excusa alguna, al propio destinatario o a persona debidamente autorizada por éste. Cuando se extravía algún envío certificado remitido al extranjero el Correo abona al remitente una indemnización fija aun cuando esa correspondencia no hubiera contenido valor alguno».

«Es, pues, evidente que la característica de la correspondencia certificada es la garantía y nunca la rapidez. Ahora bien, cuando el imponente de un artículo certificado desea que éste llegue con mayor prontitud puede agregarle al franqueo una estampilla de «Entrega Especial».

Correspondencia de Entrega Especial

«La correspondencia de «Entrega Especial» fué implantada en Cuba a principios del año 1899 y su principal objeto es la entrega inmediata al destinatario o a cualquier persona que resida en el lugar de su dirección, siempre que la acepte y firme el recibo correspondiente. Esta correspondencia es llevada al domicilio de los destinatarios por carteros especiales y, si no se realiza la entrega en esta forma por ausencia en ese momento del destinatario o por no haber persona alguna que la reciba, se reparte después por los recursos ordinarios de que dispone la Oficina de Correos».

«Queda, por tanto, debidamente aclarado que cuando el remitente deposita en cualquie roficina o buzón de Correos su correspondencia de «Entrega Especial» sabe que ésta será entregada por los medios más rápidos de que disponga el Correo y que cuando desee además de la prontitud de una eficiente garantía para la misma, deberá certificarla a cuyo efecto debe entregarla en la ventanilla correspondiente de la Oficina de Correos, y adhiriéndole además del franqueo de «Entrega Especial» sellos por valor de ocho centavos que es el equivalente de los derechos correspondientes a la certificación».

INTOXICADO

El vigilante 1974, G. Gómez, condujo al primer centro de socorro a la joven Esther Hernández, de 19 años, vecina de Bayona 66, habitación 2, la que fué asistida por el doctor Luis Martínez Amores, de graves síntomas de intoxicación la que se produjo al ingerir una pastilla de permanganato, que confundió con una de aspirina. Por su estado de gravedad fué remitida al Hospital Calixto García.

Le robaron una pulsera de platino

La señora Lucile Freidlein, de 38 años, vecina de 13 número 459, denunció a la Policía que fué al cine y al regresar encontró que los cascos le habían sustraído del escaparate una pulsera de platino y brillantes valorada en 450 pesos sin que sospeche en persona alguna. Los ladrones no ejercieron violencia en las puertas, ventanas y muebles.

Colisión de trenes en Suecia

ESTOCOLMO, octubre 29. (Havas). Dos trenes chocaron hoy en la provincia de Goetland. Hubo veinte heridos, algunos muy graves.

Sr. Manuel Quevedo Jaureguizar, Presidente de la Compañía Nacional Cubana de Aviación, quien recibirá hoy, lunes, en Santiago de Cuba la Medalla y Diploma de Hijo Adoptivo de Oriente», en una sesión solemne que celebrará el Consejo Provincial bajo la presidencia del propio Gobernador.

INAUGURADO EL CIRCULO DE PERIODISTAS DE LA PROVINCIA DE ORIENTE

SANTIAGO DE CUBA, octubre 29.—Anoche se llevó a cabo con gran brillantez la inauguración del «Círculo Provincial de Periodistas de Oriente», sito en la esquina de Marina y Lacret. Con asistencia de autoridades civiles y militares, así como miembros del Poder Judicial, abrió el acto el presidente del mismo, señor Alberto García Torres, después de ser ejecutado el Himno Nacional por la banda del Regimiento número 1, «Maceo». Seguidamente leyó un hermoso discurso, el señor Mario Ciria, sobre las finalidades de esta entidad que en ese momento inauguraba su casa social, mereciendo aplausos de los numerosos asistentes. El doctor Pérez André, Gobernador Provincial, leyó un discurso en el que expresaba su admiración a los periodistas, e inmediatamente el señor Fernando Cuesta Mora, hizo el resumen del acto. Se ofreció un ponche y un buffet.—Corresponsal.

Sostiene el Dr. Bigg que "la salud pública es comprable" y que los gobiernos lo saben

En abono de su tesis cita las cifras corrientes de ciertas plagas, mostrando cómo el hombre, poco a poco, las controla y las reduce notablemente. Criterio científico del Dr. Godfrey

La Oficina Sanitaria Panamericana de Washington, se ha hecho eco de las manifestaciones del doctor Edward S. Godfrey Jr., Comisionado de Sanidad de la ciudad de New York y publicadas por «Noticias de Salud», importante publicación dedicada a problemas médicos y enfermedades en general.

El doctor Godfrey comienza diciendo que por más de veinte años, en los documentos del Departamento de Sanidad del Estado de New York ha aparecido en membrete: La salud pública es comprable. Dentro de las limitaciones impuestas por la naturaleza, toda comunidad puede determinar su propio coeficiente de mortalidad», lema este adoptado por el doctor Hermann M. Biggs al ser designado Comisionado de Sanidad del Estado y ninguno de los sucesores ha podido concebir una declaración más concisa y atinada que exprese un hecho de tanta importancia material para el público que es el que paga los impuestos y utiliza el producto de los mismos.

Hay que gastar dinero

¿Qué quiere decir ese lema? ¿Qué quiere decir la salud pública es comprable»? ¿Qué quiere decir «limitaciones impuestas por la naturaleza»?

Todo eso quiere decir, agrega el doctor Godfrey, que en nuestra civilización moderna si el público va a disfrutar de buena salud, permanecer indemne de epidemias prevenibles, mantener una mortalidad baja o rebajar una elevada, tiene que gastar dinero para ello. No quiere decir que todos los individuos serán mantenidos exentos de enfermedad, pero sí que se les ahorrará en todo lo posible el riesgo que entraña la vida comunal, y que si enferman, se hará cuanto se pueda para devolverles la salud.

Por «limitaciones de la naturaleza» se sobrentienden las que rodean a nuestros conocimientos de los procedimientos biológicos de la enfermedad y de la muerte, aunque hay que colegir también que nuestros conocimientos actuales se han adelantado tanto a sus aplicaciones, que la principal traba con que se tropieza hoy es la falta de mayor apoyo económico.

¿Cómo se compra la salud? ¿Qué compramos cuando invertimos en ella?

El actual Comisionado de Sanidad del Estado de New York, respecto a las dos preguntas que anteceden, dice lo siguiente:

La salud pública se compra principalmente por medio de los fondos derivados de los impuestos, secundados por donativos y servicios voluntarios, tanto grandes como pequeños. Cómpranse así conocimientos, ideas, servicios, y una multitud de artículos que varían de tubos de ensayo y máquinas de escribir, a hospitales y establecimientos de purificación de aguas servidas.

Disminuye la tifoidea en New York en el 94 por ciento

El lema «la salud pública es comprable», lleva de existencia veinte años y durante esos veinte años, la mortalidad tifoidea ha disminuído en el Estado de New York en un 94 por ciento y la diarreica en un 85 por ciento.

Los contribuyentes han comprado esas disminuciones gastando millones de dólares no meramente en agua, sino en higienizarla, en atender a las aguas servidas a fin de que los ríos y playas del Estado no entrañen peligro para los que en ellos se bañen o recreen en otra forma. Han comprado así, pues, los conocimientos que permiten afirmar que la leche sucia es sospechosa y la infectada peligrosa, y también creado los servicios de inspección y las disposiciones que han obligado a pasteurizar la mayor parte del abasto de leche.

Al comprar salud pública, agrega el doctor Godfrey, han erigido laboratorios que ayudan en el diagnóstico, a fin de que el doctor y el jefe de sanidad sepan lo que deben hacer. Han comprado microscopios, estufas de cultivo e instrumentos de precisión de todo género. Han comprado cobayos, conejos cabras y ovejas, y caballos, a fin de poder preparar sueros preventivos y curativos, y comprobarlos debidamente en cuanto a inocuidad y potencia: sueros que curan muchos casos de enfermedades tales como neumonía, meningitis, septicemia y difteria.

Compran medicamentos y establecen clínicas para el tratamiento de los lúes que esterilizan al enfermo a fin de impedir la propagación del mal. Compran clínicas para el diagnóstico de la tuberculosis, y construyen hospitales para asistir a los enfermos, con el propósito no tan sólo de devolver a éstos la salud y su capacidad para ganarse la vida, sino también a impedir que trasmitan la enfermedad a sus familiares y allegados.

Compran los servicios de hombres y mujeres.

Esos impuestos a que hace referencia el doctor Godfrey bien administrados y mejor empleados por un pueblo que se respeta a sí mismo, como lo es el norteamericano, condición ésta de la que disfrutan muy pocos pueblos de la tierra, sirven, también, aparte de esas cosas materiales y tangibles, para comprar los servicios de un grupo de hombres y mujeres, cada vez mejor preparados para la obra que realizan, hombres y mujeres dedicados absolutamente a sus tareas, e impulsados primordialmente por el deseo de servir al público. Aun más, esos fondos permiten mejorar la calidad de dichos servicios, pues también compran educación perfeccionada y ampliación de estudios para enfermeras, ingenieros o doctores, pues en cada una de dichas ramas trátase de una obra especializada.

Es indispensable, pues, termina diciendo el doctor Godfrey, que estos individuos dedicados a la sanidad estén educados, así como adiestrados, si van a comprender el significado de las cosas que ya realizan y de lo aun por hacer que ya queda cerca o apenas más allá del horizonte de la práctica corriente. A su vez es indispensable que el público comprenda cuán necesarios son esos sujetos educados, a fin de que estén a comprar sus servicios, en proporción creciente. Bastante lejos nos hallamos todavía de las «limitaciones impuestas por la naturaleza» que mencionara el doctor Biggs, pero sólo utilizando empleados competentes es que alcanzaremos dicha meta».

Se hace la aclaración de que los empleados del Departamento de Sanidad de New York, como los de los restantes Estados de la Unión Norteamericana, no están sujetos a los vaivenes de la política, sino exclusivamente a su capacidad, conocimientos, honradez y competencia en el desempeño de sus funciones.

COSTA RICA DA TRATO ADECUADO A LOS CUBANOS

La República les otorga grandes ventajas. Brasil vende muchos diamantes

Los cubanos en Costa Rica gozan de los derechos que la Constitución otorga a todos los extranjeros, según los cuales pueden ejercer cualquier industria o comercio, poseer bienes, raíces, comprarlos y enajenarlos, ejercer libremente su culto, testar y casarse conforme a las leyes. No están obligados adquirir la ciudadanía, ni a pagar contribuciones extraordinarias.

Según informa la señora Fidelia Pedraza, Vice-cónsul de Cuba en dicho país, los cubanos están sujetos a la ley de extranjería y naturalización, que prescribe para todos los extranjeros la obligación de contribuír a los gastos públicos. Sólo en el caso de denegación de justicia pueden apelar a la vía diplomática. No gozan de los derechos políticos de los ciudadanos, ni ejercen cargo con jurisdicción civil.

Los extranjeros están exentos del servicio militar pero no del de Policía, cuando lo requiera la conservación del orden.

Además deben cumplir ciertos requisitos de inmigración, dentro de los ocho días de su arribo a la República.

Estos requisitos se contraen a la presentación del pasaporte, declaración del tiempo que piensa residir; comprobación de medios de subsistencia; referencias personales de individuos o entidades de reconocida reputación, y recomendación del representante consular de su país.

Deben, por último, proveerse de su Cédula de Identidad.

Los inmigrantes están obligados a prestar una fianza de mil colones (unos 200.00) en efectivo, que podrá dispensar el Poder Ejecutivo, por las condiciones de honorabilidad y méritos del interesado.

La exportación de piedras preciosas en el Brasil

El resumen estadístico de la exportación de piedras preciosas por Río Janeiro y Baia, durante el primer semestre del presente año, dmuestra que la salida de diamantes y carbonados ascendió a 73.578.75 quilates, y el de piedras sim-preciosas a 1.233.30.

El valor de estas piedras preciosas fué de 12.627:043 $600.

El promedio del precio del quilate fué, en ese período de tiempo, de 135 $200. Los países importadores fueron principalmente: Estados Unidos de América: 3.975:911 $200; Inglaterra, 2.:671,500 $800; Bélgica, 2.896:892 $700; Alemania, 2.754:754 $400. Otras cantidades menores fueron importadas por Holanda, Japón y Suiza.

El Gobierno de Guatemala ha dado a conocer a la Cancillería que ha designado al señor Arturo Cobar L., Cónsul General de Guatemala en esta Capital para que, como Observador, asista a las runiones de la Segunda Conferencia del Trabajo de los Estados de América, que se inaugurará en esta Capital el día 21 del próximo mes de noviembre.

FALLECIO UNA MUJER EN EL HOSPITAL DE MATERNIDAD

El doctor Marrero, dió cuenta al juez de guardia doctor López Centellas, que en el Hospital de Maternidad había fallecido una mujer nombrada María Teresa Cairo, de 35 años, vecina de San Nicolás número 1069, sin que conociera las causas de su muerte. Dicha autoridad dispuso la remisión del cadáver al Necrocomio para la práctica de la autopsia correspondiente.

AVISO A NUESTROS SUSCRIPTORES

Recordamos a nuestros abonados que no deben efectuar pagos de suscripciones, ni a los cobradores ni a cualquiera otra persona, si no se les entrega en el acto el recibo correspondiente, oficial de esta Administración.

MITIN DE LOS LIBERALES EN SANTA CLARA

El Dr. Gustavo Gutiérrez dijo que el campesino haría bien en seguir al Coronel Batista

SANTA CLARA, octubre 29.—Hoy se efectuó la anunciada concentración provincial liberal que había sido suspendida el pasado domingo, aststiendo a la misma contingentes de los treinta dos términos municipales de esta provincia, así como la sargentería camagüeyana. Entre otros asistentes se encontraban el senador Rosell, Pedro Cuní, Alcalde de Ciego de Avila, Felipe Correoso, Desiderio Sánchez, Alvaro Almiñán, el senador Calvo Tarafa, Prisciliano Piedra y Aquilino Lombard. El mayor aporte a la concentración lo dieron Santa Clara, Cienfuegos, Sagua, Sancti Spíritus y Habana. Por carretera y trenes vinieron numerosos liberales. Por tren llegaron los doctores Orestes Ferrara, Rafael Guas Inclán, Gustavo Gutiérrez Chalons, Diego García Trujillo, Emilio Núñez Portuondo, Oscar Gans, Charles Aguirre, el general Manuel Delgado, Oyo Guas, Emilio Rodríguez, todos organizadores de la concentración; el senador Manuel Capestany, Octavio Barreras, José Madrazo, Salvador García Ramos, Oscar Barreras, Eduardo Suárez Rivas, Fico López y otros jefes del término villareño.

Ocuparon el palco presidencial que se situó en los balcones del Ayuntamiento, todas las personas mencionadas arriba. Desde allí se dirigieron al público, estacionado en el Parque Vidal, los oradores.

Entre otros jefes de términos se encontraban, Ismael Alonso, Alberto Remedios, Francisco Delgado, Fernando Ramiro Cabrera, Pedro Antonio Aragonés, José Bravo, José Ramón Fernández, Rafel Loyola y Juan Manuel Núñez, Elio Alvarez, Alvaro Alvaré, Pedro Martínez Leiro, Heriberto Rodríguez, Adolfo Suárez Rivas, Angel Bruzón, Indalecio Liñero, Julio Alfaro, Antonio Martín Iglesias, Joaquín Pére Roa, Raúl Foyo y otros.

Hicieron uso de la palabra, entre otros, García Ramos, Núñez Portuondo, Epifanio Calá, Eduardo Suárez Rivas, Octavio Barreras, Julia Elisa Consuegra, García Bilba, Joaquín Pérez Roa, Gustavo Gutiérrez, Rafael Guas Inclán.

El representante doctor Gustavo Gutiérrez, dijo entre otras cosas, lo siguiente:

«Los campesinos de Cuba debían de seguir la orientación del coronel Batista».

Hizo el resumen del acto el doctor Orestes Ferrara.—**Armando Machado** corresponsal.

HERIDO GRAVE EN UN JUEGO DE BASE BALL

Corriendo tras la bola chocan violentamente el pitcher y el catcher, hiriéndose el primero

Ayer por la mañana, varios individuos se dirigieron a los terrenos de base ball, sitos en Ayestarán y San Pablo, con el fin de efectuar un desafío. Ya en ese lugar comenzó el juego. Cuando se encontraban en el quinto inning estaba al bate un individuo nombrado «Chacón», ocupando la posición de catcher Manuel García Campos, de 48 años, vecino de San Ignacio 159, y de pitchers Gerardo Tamayo Pérez, de 22 años, vecino de Obispo 413. Al lanzar la bola éste, Chacón bateó un fly saliendo ambos tras la bola, tropezando violentamente ambos fueron recogidos y trasladados rápidamente al segundo centro de socorro, donde fueron asistidos por el doctor Maceo, Campos, de una contusión en la región óculo parpebral izquierda y Pérez de la fractura del hueso del seno frontal, no pudiendo prestar declaración dado su estado de gravedad. Fué trasladado al hospital «Calixto García», para ser sometido a una intervención quirúrgica.

En el citado establecimiento benéfico se constituyó el teniente Israel Encinosa y el cabo 102 L. Aguirre, que levantaron las actuaciones, declarando varios testigos en el sentido de que el hecho se había producido en forma casual. Presentado al Juez de guardia, doctor López Centellas, el lesionado García Campos, dicha autoridad dispuso su inmediata libertad.

INTOXICADA CON TINTA RAPIDA

En el centro de socorro de Mantilla y por el doctor Busto, fué asistida la joven Amelina González, de 15 años, vecina de la finca «La Esperanza», en Batabanó, de graves síntomas de intoxicación los que sufrió al ingerir el contenido de un pomo de tinta rápida, por encontrarse aburrida de la vida. Por su estado de gravedad fué trasladada al Hospital «Calixto García».

VICIOSOS DETENIDOS

BANAGUISES, oct. 29.—El cabo de la Policía Nacional, Hidalgo Gato, y el vigilante Inda, sorprendieron a los asiáticos Andrés Fon Lliú y Julio Chong, ocupándoles substancias que estimaron narcóticos, así como una lamparilla de metal. Fueron conducidos a San José de los Ramos y puestos a disposición del Juzgado Municipal.—Corresponsal.

A CUALQUIER HORA...
EN CUALQUIER PARTE.

La cerveza es una bebida conveniente para todos, como no lo es ninguna otra. Ejerce una influencia agradable. — Refresca, estimula, nutre y facilita la digestión. —Toda cerveza elaborada por "LA TROPICAL" lleva una garantía de suprema calidad.

★

Sin vacilación ninguna pida siempre **CRISTAL** *bien fría. Es el mejor hábito que puede usted dar a su organismo.*

CLARA
LIGERA
SABROSA

★ "CON TODOS Y PARA TODOS"
CALIDAD: "TROPICAL"

Efectuada la autopsia a los cadáveres hallados en la esquina de las calles 25 y M

Presentaban numerosas heridas diseminadas por el abdómen y la cabeza. Creen los forenses que pudo haber habido una lucha. La autopsia duró desde las 11 a. m. hasta las 5 p. m.

En la mañana de ayer, en el Necrocomio Municipal, le fueron practicadas las autopsias a los cadáveres de José Agustín Cociña, vecino de Monserrate 91, habitación 1, y de Ernesto Fernández Ceballos, ex-Sargento del Cuerpo de Cultura Militar del Ejército, vecino de Maloja 14, por haberlo así dispuesto el juez de guardia, Dr. Emilio López Centellas, al tener conocimiento de los hechos.

Fué comisionado para presenciar esas diligencias, el oficial del Juzgado de Instrucción de la Sección Quinta, Alfredo Luya, encontrándose presente también el Dr. Romeu Jaime,, Juez de Instruccin de la Sección Cuarta, que será el encargado de instruir el correspondiente sumario.

Las autopsias

La primera fué practicada al cadáver de Cociña, la que verificaron los doctores Sansores y Alvarez Rueda. Comenzaron a detallar las heridas que presentaba en su hábito externo.

Una herida por proyectil de arma de fuego en la región malar izquierda la que produjo quemaduras de pólvora en toda el área de la región óculo parpebral izquierda; otra de igual naturaleza en la región frontal derecha, penetrante en la cavidad craneana; contusión oblícula al eje vertical del cuerpo en la frente, otra contusión en la comisura labial derecha y otra a 3 centímetros con desgarraduras de la piel; una contusión en la región maxilar inferior; una herida por proyectil de arma de fuego en la muñeca del brazo izquierdo con bordes quemados, alojándose la bala en el tercio superior del antebrazo, de donde se extrajo el proyectil, que es de calibre 45, de plomo blindado. Una herida de bala en la región intercostal izquierda; otra con bordes quemados en el brazo izquierdo; otra en la región malar derecha con salida por la región occipital en forma estrellada y otra en la cresta ilíaca de orificio de salida. Agresor y agredido se encontraban en un mismo plano, aun cuando éste último estaba algo ladeado del lugar donde partieron los disparos. Casi todas las heridas eran mortales por necesidad.

Después los doctores Sansores y Muñiz le practicaron la autopsia al cadáver de Fernández Ceballos. Certificaron que presentaba desgarraduras en la región frontal paralelas al eje de la ceja izquierda; una contusión de medio centímetro de longitud en la región superciliar izquierda; otra en la región óculo parpebral izquierda y una en la región geniana izquierda; huellas de epistaxis, y otorragia bilaterales; contusión en el labio superior, línea media.

Heridas de arma de fuego; una en la región clavicular derecha con salida por el plano superior del mismo lado. En la región nasal una amplia herida que dividía en dos partes la nariz, con fractura de los huesos cuadrados de ese lugar, el etnoides y el asfenoides; una herida de entrada de proyectil por la región mastoidea derecha, detrás de la oreja, sin salida penetrante en la cavidad craneana; una herida en la región external izquierda sobre la quinta costilla con salida por la región infra escapular derecha, y otra en el antebrazo izquierdo con bordes quemados, sin salida, ocupándose el proyectil.

Los médicos forenses en su dictamen dicen que en el presente caso se trata de dos homicidios, ocupando víctima y agresor un mismo plano, aún cuando acaso pudiera haber existido lucha, presentando síntomas de defensa instintiva. Eran las cinco de la tarde cuando los médicos terminaron su labor.

Pesquisas policíacas

Todos los cuerpos de policía se encuentran trabajando con el fin de dejar debidamente aclarado este hecho que se atribuye a diferencias surgidas entre los miembros de la organización "Alianza Nacional Revolucionaria".

M.E.C.D. 2016

SERVIRA EL SELLO ANTITUBERCULOSO PARA LA CONSTRUCCION DE SEIS HOSPITALES INFANTILES

INAUGURAN LAS OFICINAS DE CORREO Y EL AYUNTAMIENTO DE CANASI

Se encontraba el Municipio de Arcos de Canasí sin oficina de correos desde el año 1930

Numerosas personalidades asistieron a la inauguración, entre ellas, el Secretario de Comunicaciones. El Subsecretario del Trabajo y el Gobernador de Matanzas. Un servicio de necesidad

Ayer fué inaugurada la Oficina de Correos y Telégrafos de Canasí, en la Provincia de Matanzas, concurriendo al acto el señor Francisco Gómez Rodríguez, Secretario de Comunicaciones; el Sub-Secretario de Trabajo señor Francisco Gómez Marrero; el Gobernador de Matanzas, Doctor Lorenzo Delgado; el Alcalde Municipal de Matanzas, Isaac Cases; el Alcalde de Canasí, señor Eduardo Díaz, la señora Amparo Palma, Jefe de esa Oficina Postal; el Teniente Eulogio Scull, en representación del Jefe del Escuadrón del Ejército Constitucional el Director de Telégrafos, señor Rafael Lauzán Gómez, y señora; los Jefes de Centros Telegráficos de la Habana y Matanzas, señores Pedro Pablo Torres y Armando Miranda; los inspectores de Comunicaciones señores Miguel Brigantes, Marcos Betancourt; los inspectores de Líneas señores Julio Vidal Corona y Carlos M. Morelón de las zonas de la Habana y Matanzas respectivamente; el Director del Personal de Comunicaciones señor Elpidio Guzmán Alvarez, José López Negrón y José Vargas Guerra, Jefes de los Negociados de Materiales e Inspección Técnica, respectivamente; los inspectores de Comunicaciones señores osé Iglesias Lemús, Raúl Vallejo, Gonzalo Novás, Aurelio Gómez, Pedro Agüero, el Jefe de Conductores, Enrique Agüero; nuestro corresponsal en Canasí señor Manuel Palma; Fred Prieto, del Buró de Prensa de Comunicaciones. Pedro Alejandro Pérez, Pedro Portuondo Calá, y Estanislao Vega.

El señor Félix U. Casas, Director de «El Imparcial», de Matanzas; Joaquín Martínez, Octavio Martí, segundo jefe del Centro de la Habana, y las notables cantantes de Canasí, señoritas Berta Elena y Armantina Gómez Riera.

La Oficina de Correos y Telégrafos de Canasí se encuentra instalada en la calle Séptima número 31. Una vez leída el acta de apertura hizo uno de la palabra el doctor Lorenzo Delgado, Gobernador de Matanzas, exponiendo lo que representa para ese término la inauguración de una oficina telegráfica, ya que la misma no funciona desde el año de 1933.

Seguidamente, y en nombre de la Secretaría de Comunicaciones, habló el señor Jorge L. Cuervo, quien con su verbo cálido habló de la labor desplegada por Inspectores, Capataces y Reparadores que contribuyeron con su esfuerzo personal al logro de este servicio.

Seguidamente se sirvió un ponche.

—A las doce del día y en el local que ocupaba el Ayuntamiento viejo de Canasí, se sirvió un almuerzo criollo.

—El pueblo de Canasí quiso en honor al acto de la inauguración de su oficina telegráfica, inaugurar también la nueva casa de su Ayuntamiento, obra de sólida construcción debida al esfuerzo de su alcalde señor Eduardo Díaz. A los acordes de la Banda Municipal de Matanzas que ejecutó el Himno Nacional fué hizada la bandera cubana.

—Hicieron uso de la palabra en este acto el doctor Juan Gronlier, César Casas, Alcalde de Matanzas, y el Gobernador Provincial doctor Lorenzo Delgado.

—Cerca de las cuatro de la tarde finalizaron todos los actos y la comitiva se trasladó a esta Capital en un tren especial del ferrocarril de Hershey.

Aspecto que ofrecía el Gran Salón de Actos de la Policía Judicial, donde se proyectaron diversas películas de policía, científicas, a iniciativas del Jefe del Cuerpo, Capitán León Blanco, con fines culturales para los miembros de la Policía Judicialñ El Cap. Blanco aparece en la foto dando una explicación a sus subalternos

Choque de autos en la carretera Rancho Boyeros

Estuvieron a punto de perecer en el accidente el Teniente Encinosa y sus familiares

En la noche de ayer regresaban de Wajay por la Calzada de Rancho Boyeros, el señor Louis D. Weaver, vecino de 21 y G, en el Vedado, manejando su auto cuña chapa 20284, cuando próximo al llegar al crucero de esta carretera y la Calzada del Cerro, se produjo un choque con el auto chapa 8156, que manejaba el Teniente de la Policía Nacional Isael Encinosa Angulo, perteneciente a la Décima Estación.

A consecuencia del accidente el auto cuña sufrió serios desperfectos en su carrocería, parte central y el otro auto en su guardafango delantero izquierdo y frente, acusándose mutuamente ambos choferes como causantes del accidente.

El choque se produjo al frenar su auto el Teniente Encinosa, y como la carretera se encontraba mojada por la lluvia caída, dió un violento patinazo, yéndose contra el contén de la acera y de aquí hacia el medio de la rúa alcanzando el centro del auto de Weaver, y arrojándolo contra la cuneta, siendo un verdadero milagro que no perecieran él, su esposa y otros familiares que lo acompañaban, ya que la cuña, en su impulso, si hubiera adelantado unas pulgadas más, hubiese caído en una profunda cuneta.

Tendrá la Comisión Atlética Universitaria más de $36.000 de ingresos en el curso actual

Recibe la Universidad 525 diplomas de profesores. Ha solicitado el doctor Gustavo Tomeu que sean modificadas las reglas que sirvieron para adjudicar dos becas

Ha sido aprobado por la Comisión Atlética Universitaria el presupuesto que habrá de regir en el curso académico de 1939-40.

A treinta y seis mil setecientos pesos ascenderá el total de los ingresos que en el actual curso tendrá la Comisión Atlética.

Dichos ingresos se calculan en la siguiente forma: 34.000 por concepto de matrículas deportivas; 1,700 por arrendamiento del stadium y la cantina, y 1,000 por productos de las competencias.

Los egresos presupuestados ascienden a 36,594 pesos, es decir que habrá 105 pesos de sobrante.

He aquí la relación de los egresos:

Capítulo I: Football intercolegial	$ 2,476.00
Capítulo II: Basketball	1,350.00
Capítulo III: Atletismo	2,026.00
Capítulo IV: Baseball	2,516.00
Capítulo V: Remos	1,500.00
Capítulo VI: Natación	750.00
Capítulo VII: Egrima	250.00
Capítulo VIII: Tennis	350.00
Capítulo IX: Softball	550.00
Capítulo X: Football Ass.	780.00
Capítulo XI: Ejercicios físicos	550.00
Vapítulo XII: Deporte de cancha	200.00
Capítulo XIII: Levantamiento de pesos	150.00
Capítulo XIV: Premios	665.00
Capítulo XV: Edificios y terrenos	600.00
Capítulo XVI: Oficinas	1,474.00
Capítulo XVII: Personal	8,940.00
Capítulo XVIII: Plantilla Universidad	5,947.92
Capítulo XIX: Varios	1,850.00
Capítulo XX: Becas y obras	$ 3,670.00

Quinientos veinticinco diplomas de profesor

Quinientos veinticinco diplomas de profesor acaban de ser recibidos en la Universidad de la Habana.

Dichos diplomas serán ofrecidos a los profesores universitarios.

Ciento quince pesos han sido abonados por los mismos.

Designada la comisión de Pedagogía

La comisión de profesores que habrá de representar a la facultad de Educación de la Universidad de la Habana en el acto de apertura de curso del año próximo, ha sido designada ya.

La integran los doctores Martín Rodríguez Vivanco y José Manuel Gutiérrez, decano y secretario, respectivamente, de la escuela, y los profesores Nicolás Pérez Raventós y José M. Soler.

Se solicita la modificación de las reglas para dos premios

El doctor Justino Tomeu, profesor de la facultad de Derecho de la Universidad, ha solicitado la modificación de las reglas por las cuales se adjudican los premios extraordinarios «Hernández Berreiro» y «Ricardo Dolz».

Dichos premios, en su opinión, deben adjudicarse por medio de ejercicios de oposición, en forma oral, entre los alumnos que hubieren obtenido premio ordinario, por el orden que acuerde el tribunal.

Creyó que pedían auxilios

En la Estación de la Policía Marítima se recibió un telefonema en la noche del sábado, de una dama residente en el Malecón informando que a la altura de la calle Cárcel en la costa se encontraba una embarcación que demandaba auxilio por medio de luces, por lo que aun cuando el semaforista del Morro manifestó que no había notado nada anormal por esos alrededores, miembros de la Policía Marítima tripulando la ballenera No. 2 de los prácticos del puerto, se dirigieron rápidamente a dicho lugar, no encontrando nada anormal, presumiéndose que se trate de las luces de varias cachuchas tripuladas por pescadores que a esa hora se encontraban entregados a sus faenas y que al ser balanceadas por la marejada causaron tal impresión a la informante.

EXHIBICION DE PELICULAS CIENTIFICAS A MIEMBROS DE LA POLICIA JUDICIAL

Anoche se efectuó un acto en los salones de la Policía Judicial, organizado por el Supervisor de ese cuerpo Capitán Dr. Federico S. León Blanco, consistente en la exhibición de películas de asuntos policíacos científicos, como ilustración a los miembros del cuerpo, con el auxilio del doctor Israel Castellanos Jefe del Gabinete Nacional de Identificación que brindó al Capitán doctor León Blanco su cooperación.

En el salón de actos se instaló un aparato de proyección, así como pantalla, acomodándose en numerosas sillas los concurrentes que pasaban de trescientos.

El Supervisor, personalmente, por medio de un amplificador, explicó a los presentes los datos más importantes de las películas.

Entre la concurrencia figuraban los Comandantes doctor Gil Ibáñez, Juan Lombana y Eleuterio Vega, el Capitán de la Policía Nacional Miguel Herrera ,el Teniente Valentín García, numerosos oficiales del Ejército y Marina, y de la Policía Nacional, nutrido grupo de Policía Secreta y todos los miembros de la Policía Judicial.

Nos dijo el Capitán Dr. León Blanco, que estas ilustraciones prácticas continuarán verificándose en la Policía Judicial, con el fin de perfeccionar ese cuerpo, haciendo de sus miembros verdaderos agentes investigadores, que rivalicen con los mejores de las Américas.

Como invitados especiales figuraban los aspirantes a ingresar en el cuerpo y que actualmente sufren exámenes rigurosos de capacidad, de acuerdo con el Reglamento interior de ese cuerpo policíaco.

VA LA POLICIA TRAS LA PISTA DE UN FORAJIDO

Mató a un hombre en un baile porque no le había querido prestar 5 pesos

Desde el sábado, el subinspector Raimundo Aragón, al mando del Buró de Robos, de la Policía Secreta, con los detectives Raúl Perera y José Pereira, está sobre la pista de un sujeto, cuyas señas conoce, acusado de estafar al vendedor de billetes Fernando Ruisánchez Cuesta, anciano de sesenta y dos años y vecino de Luis 85, Oeste, en la Víbora.

El perjudicado denunció que estando en la Plaza del Vapor se le acercó el sujeto en cuestión, que parece se llama Orlando González, comprándole cinco billetes enteros de la Lotería Nacional para el próximo sorteo, valorados en $89.50, pero le pidió que lo acompañara hasta Escobar 567,altos, diciéndole que esa era su casa, y que se sentara en una silla mientras él salía un momento y cambiaba los billetes de banco para pagarle; pero es el caso que estuvo esperando largo rato a que volviera González, sin que éste lo hiciera, por lo que comprendió que había sido burlado, retirándose y produciendo la denuncia. Desde ese momento Ruisánchez no ha vuelto a ver al acusado. No ha podido determinar el denunciante si efectivamente González vive en la casa de Escobar o no, y agrega que allí no vió a nadie más que a él.

Por lesiones graves culposas

El detective Conrado San Germán, de la Secreta, adscripto al Buró de Homicidios, informó al comandante Hernández sobre las lesiones graves culposas—imprudentes—que sufrió el ciudadano Cornelio de la Rúa Soto. Dice San Germán que el 12 de septiembre último, transitaba hacia las canteras Zunzunegui, por una carretera que conduce a ese lugar, el camión chapa 6991, guiado por Ventura Alonso, avecindado en Calzada de Columbia entre Mendoza y Primelles, y cuando tomaba una curva abordó el vehículo el referido de la Rúa, quien subió por el estribo lateral izquierdo, cayendo al pavimento y sufriendo heridas graves, pues la rueda trasera izquierda le pasó por encima de la pierna izquierda. De ahí que el hecho fué por culpa del lesionado, el cual abordó el vehículo y subió a él sin hacer al chofer Alonso señal de parada ni esperar a que detuviera la marcha del camión.

El homicidio de Luis López Leiva

Pedro Touzet, subinspector de la Policía Secreta al mando del Buró de Homicidios, ha informado a su jefe comandante Menéndez, sobre el homicidio de Luis López Leiva, ocurrido en Puerto Padre.

En extenso informe dice Touzet que entre los protagonistas del hecho, el citado López Leiva, agricultor y vecino de Los Reyes, en el expresado término, y Miguel Ramón Almaguer Reyes, vecino del propio lugar, que está en el barrio del Vedado, Puerto Padre, existía cierto disgusto debido a que Almaguer había solicitado de aquél un préstamo de cinco pesos sin que lo complaciera.

Y en la noche del 27 de agosto último, durante la celebración de una fiesta bailable en el domicilio de Elvira Ochoa Torres, Almaguer, que se encontraba allí y había ingerido bebidas alcohólicas, lo que hacía con frecuencia, observó que en un extremo del salón estaba López Leiva, el que sólo había concurrido a presenciar la fiesta. Se aproximó a él y tras hablarle en forma descompuesta, súbitamente esgrimió un revólver que portaba, calibre 38, e hizo contra López dos disparos, uno de cuyos proyectiles, después de romper la parte anterior del ala del sombrero del atacado, penetró en su cabeza, produciéndole la muerte.

Dice Touzet que el repetido Almaguer, que está procesado, es sujeto incivil, provocador y acostumbrado a usar revólver, habiéndose demostrado por las investigaciones que practicó que la víctima estuvo siempre en absoluto estado de indefensión, dado lo inesperado del ataque.

Se instituirá muy pronto el seguro antitísico; esta idea está llamada a ser un éxito

Se exigirá a los expendedores de los sellos semipostales que no cobren prima. Requisitos para ingresar en el gran Sanatorio «La Esperanza». Las obras del parque deportivo

Entre las noticias que nuestro repórter en la Ciudad Militar logró captar en el Consejo Corporativo de Educación, Sanidad y Beneficencia, hay una interesante relacionada con el llamado Seguro Social Obligatorio.

Allí nos informaron que el doctor Arturo Andrial, médico de visita del Hospital Sanatorio «La Esperanza», remitió al Consejo Nacional de Tuberculosis un estudio acerca del referido seguro contra la tuberculosis, el que probablemente será implantado en Cuba.

Este interesante trabajo fué presentado por el Dr. Andrial ante la Academia de Ciencias de la Habana en una de las sesiones que esta culta institución celebró el año pasado.

El estudio del Dr. Andrial, que abarca en toda su extensión el problema tuberculoso, ha sido favorablemente informado por los doctores Luis Ortega, Alberto Recio y Antonio Díaz Alberti, nombrados en comisión por la mencionada Academia de Ciencias, que lo publicó en uno de sus últimos boletines.

El ingreso en «La Esperanza»

El teniente coronel Demetrio Despaigne, Presidente del Consejo Nacional de Tuberculosis, nos ha informado que teniendo en cuenta lo penoso que resultaba para los enfermos tener que ir a gestionar hasta aquellas oficinas las órdenes de ingreso al Hospital-Sanatorio «La Esperanza», el referido Consejo Nacional de Tuberculosis ha dispuesto que estos ingresos se ofrezcan directamente por los directores de los Dispensarios que funcionan en la Habana y en el interior de la República.

El Consejo ruega, por tanto, que las gestiones se hagan con los directores de esos Dispensarios, toda vez que las oficinas del C. N. T. no darán más órdenes de ingresos.

Las obras del Parque Deportivo Infantil

Dentro de unas cuantas semanas quedará listo para su inauguración el Parque Deportivo Infantil que, por cuenta de la Oficina de Cultura Física y Mental para Menores del Consejo Corporativo de Educación, Sanidad y Beneficencia, se ha construído en el Malecón desde la calle G a la de J.

Tan espléndida obra, que es la primera de su clase en Cuba, por su naturaleza y su amplísima capacidad, será puesta al servicio exclusivo de los niños escolares pobres de la Habana, a quienes, para ingresar en dicho parque sólo se les exigirá el requisito de estar inscriptos como alumnos de cualquier escuela pública o privada de la Ciudad.

Labor cultural por la Radio

Continúan cumpliéndose los programas de divulgación cultural y artística que desarrolla diariamente la planta de radio-trasmisión perteneciente al Cuerpo del Ejército Constitucional.

De dos a tres y de seis a siete de la tarde, las trasmisiones se dedican exclusivamente a los alumnos y a los cuarenta Hogares Infantiles Campesinos que existen en todos los ámbitos dela Isla, así como a los padres y vecinos de esas Escuelas, por lo que son cientos de miles las personas que escuchan diariamente esas trasmisiones.

A partir de las siete de la noche las trasmisiones llegan a todas las partes de la República, llevando por su onda lo más selecto de nuestra producción artística y la interpretación de la obra immortal que en la música y en la literatura ha dejado los valores universales del arte.

El Sello Antituberculoso

Nos ha informado el teniente coronel Despaigne que dentro de poco comenzará a circular en toda la República el sello semi-postal de carácter obligatorio con el valor de un centavo. Como se sabe, este sello fué creado a virtud de una ley del Congreso para recaudar fondos con destino a la construcción de Hospitales Anti-Tuberculosos para los niños.

La recaudación obtenida el año pasado por la venta de este sello ha sido aplicada a la construcción del primer Hospital Infantil antituberculoso, que se alza ya en la loma de San Juan, en Arroyo Naranjo, frente al Sanatorio de «La Esperanza», y uno de los lugares más altos y saludables de la Provincia de la Habana.

Esta iniciativa constructiva es, como se sabe, de la distinguida y caritativa esposa del Jefe del Ejército Constitucional, la señora Elisa Godínez de Batista, la cual visita frecuentemente aquellas obras para cuya ejecución se ha asesorado el Consejo Nacional de Tuberculosis de los más destacados y eminentes tisiólogos de Cuba.

La señora Elisa Godínez de Batista ,que tiene un fino espíritu filantrópico y se preocupa por la niñez desvalida y enferma, tiene el propósito de que en cada una de las Provincias de Cuba se levante un Hospital análogo al que se está construyendo en los terrenos de la Loma de San Juan.

El sello semi-postal antituberculoso de carácter obligatorio tendrá que ser puesto en cada carta, tarjeta postal, trasmisión telefónica de larga distancia, cablegrama, radiograma. Y los bultos postales, lo mismo los despachados para el extranjero que para la República deberán llevar cada uno un sello semi-postal de a un centavo, sin lo cual no se les dará curso. Además, la obligación de este sello semi-postal no excluye la tasa postal corriente.

Y por último, podemos decir que en el Consejo Corporativo se estudia la manera de obligar a los estancos y demás lugares donde se expidan estos sellos, que se vendan al precio exclusivo de un centavo y no a dos, como se vino haciendo corrientemente el año pasado, porque entiende esa oficina que la estampilla obligatoria de caridad se ha creado para beneficio de la niñez enferma y no para el de los dueños de estancos y bodegas.

Piden seis años de prisión para el representante de una casa exportadora, por estafa

Después de hacer un pedido de papas a una firma americana, simuló dos más, obteniendo permiso para sacarlas de la Aduana por medio de unos documentos falsificados

Ha formulado escrito de conclusiones el Fiscal de la Audiencia interesando sanción de seis años de prisión y 500 cuotas de un peso cada una, para el procesado Pedro M. Escalona Ruiz, por delito continuado de falsedad en documento mercantil. La indemnización civil la fija en la suma de $4.608.98.

Según el Fiscal, el procesado Escalona, empleado que fué de Ramón Fernández Carvajal, representante de una casa exportadora de los Estados Unidos, vendía a comisión, especialmente papas, y valiéndose de ello, después de conseguir un pedido de una casa importadora de papas, de ésta, simuló pedidos de otras dos casas, por lo que Fernández Calvajal pasó el correspondiente pedido para cada uno de dichos almacenes. A la llegada de la remesa el procesado obtuvo de tal firma los documentos para representar la aceptación de tales casas, que consiguió sacar la mercancía de la Aduana y venderla por su cuenta, apropiándose del importe de la misma ascendente a dicha cantidad de $4.608.98.

Tres años por lesiones graves

Para Leocadio Torres Delgado, solicita el Fiscal tres años de prisión, como autor de un delito de lesiones graves.

El 18 de abril pasado conducía una carreta por el lugar conocido por «La Ernestina», en Punta Brava, y con motivo de que dicha carreta tuvo un ligero choque con la que a su vez conducía José Gutiérrez Hernández, sostuvo una violenta discusión con el mismo, en el curso de la cual el procesado, empuñando el cuchillo que portaba para sus labores de campo, agredió a Gutiérrez, causándole dos heridas, que necesitaron 90 días para su curación.

Prisión por dos años

También interesa el Fiscal dos años de prisión y multa de $250, para Fernando Adelson Block, Gregorio Simonovich y Morris Adelson, como autores de un delito de estafa. Cogiendo los procesados el propósito de Hans Kaboner de embarcar para los Estados Unidos y que para ello contaba con algún dinero, puestos de acuerdo, el 12 de agosto último, le presentaron en un bar de esta capital a un tal Fernández, que dijo tener gran influencia en el Consulado americano y consiguió que Hans le entregara 150 pesos, que se repartieron los procesados, sin haber hecho nada absolutamente a favor de dicho Hans Koboner.

Por delito de cohecho

Ha confirmado la Sala de lo Criminal del Tribunal Supremo, la sentencia de la Sala Quinta de lo Criminal de la Audiencia que sancionó al recurrente Manuel Santos Millán con 6 meses y un día de prisión, por delito perfecto de cohecho.

Según la sentencia de la Audiencia, el procesado Santos Millán, que desempeñaba el cargo de Auxiliar del Servicio de Petrolización de la Zona de Luyanó, prevaliéndose del citado cargo, el 14 de enero de este año, penetró en la casilla 14 en el Mercado Unico, propiedad de José Li Tang, y le manifestó que para abstenerse de dar cuenta a sus superiores del mal estado sanitario del expresado establecimiento tenía que darle la cantidad de cuatro pesos, lo que logró el día 14 del citado mes, en que Tang, después de denunciar los hechos, le entregó al procesado la mitad de la dádiva, que le fué ocupada al procesado por un miembro de la Policía Nacional.

Más sanciones del Fiscal

El Fiscal de la Audiencia ha interesado las siguientes sanciones:

Cinco años y cuatro meses de prisión para cada uno de los procesados Santos Rodrigueb García y Ricardo Lamas Otaño, por el delito de robo, pues en la madrugada deel 17 de septiembre pasado, desde la planta alta de la casa Avenida de Bélgica 566, mediante una cosa bajaron al domicilio de José Hernández, donde violentaron un escaparate y se apropiaron la suma de ocho pesos que fueron ocupados en poder de uno de ellos, al ser detenidos.

Cinco años de prisión para Juan José Martínez García, por viclación de domicilio. En horas de la noche del 9 de septiembre último, el procesado, que estaba enamorado de María Antonia Rivero González, penetró violentamente en su domicilio sito en la finca «Flor de Mayo», de Melena del Sur, rompiendo para ello una tabla del comedor, habiéndose visto obligado a huir al ser perseguido por los moradores de la casa.

Trece años de reclusión para Antonio Hevia Ríos, por delito de robo con la agravante de reincidencia. Penetrando, en la noche del 24 al 25 de agosto pasado, en la casa Avenida de Martí 46, en Güira de Melena, domicilio de Generoso Díaz de la Rosa, se apropió de prendas tasadas en $400, que no han sido recuperadas.

Cuatro años de prisión y multa de $300 para Luis Chio, por tráfico de drogas tóxicas o estupefacientes.

E igual sanción por idéntico delito, para el procesado Domingo de la Rosa González

SE SUICIDO EN SANTIAGO DE LAS VEGAS INGIRIENDO UN POMO DE TINTA RAPIDA

SANTIAGO DE LAS VEGAS, octubre 29.—En la mañana de hoy el joven Gregorio Hernández, de 30 años, natural y vecino de esta ciudad, atentó contra su vida en su domicilio de la calle 6, número 32, ingiriendo un pomo de «tinta rápida», siendo trasladado inmediatamente al hospital «Lila Hidalgo», de Rancho Boyeros. Cuando los médicos de dicho centro se disponían a prestarle auxilios, dejó de existir. El suicida se encontraba desde hace tiempo perturbado de sus facultades mentales. Había estado en el Hospital de Dementes de Mazorra, en dos ocasiones, y hacía dos meses que se le había dado de alta como mejorado. Esta mañana se despidió de sus dos pequeños hijos, diciéndoles que era la última vez que lo iban a ver. El cadáver ha sido trasladado a su domicilio. Las autoridades actuaron dándole cuenta al Juez Municipal.—**Manuel Perera,** corresponsal.

Intentó suicidarse

PEDRO BETANCOURT, octubre 29.—A las doce y media de la tarde de hoy, Justa Hernández, de 27 años de edad, soltera y natural de esta villa, intentó suicidarse rociándose el cuerpo con alcohol y prendiéndose fuego, por estar aburrida de la vida. Dado su estado de gravedad, fué conducida al Hospital Municipal de Jovellanos en la ambulancia de esta localidad. El Juzgado de Instrucción tiene conocimiento del hecho. —**Teodoro Agostini,** corresponsal.

Dos penas de siete años pide el fiscal para los autores de 2 asaltos y robos en Alquízar

Uno de los asaltantes denunció lo sucedido al Ejército, y cuando los forajidos fueron en busca del dinero, cayeron en poder de los soldados. Detalles de los citados delitos

El Fiscal de la Audiencia ha solicitado que Angel Serrano Cruz y Venancio Pérez Herrera, que durante algún tiempo vinieron dedicándose al robo en el Término Municipal de Alquízar, por delitos que califica de robo con fuerza en las cosas, ejecutado de noche y en lugar habitado, y amenazas condicionales de muerte con empleo de armas y sin logro de propósito, apreciando agravante de nocturnidad, sean sancionados con siete años de presidio por el primero de esos delitos y siete años más, de igual pena, por el segundo de dichos delitos.

Dice el Ministerio Público que a las ocho y media de la noche del pasado mes, hora escogida de propósito, puestos de acuerdo los procesados, con el otro procesado rebelde Rafael Blanco León, que ha logrado evadir la acción de la Justicia, se presentaron en la finca «Marquety» del Término de Alquízar, donde reside Leoncio Cruz y Cruz, donde, rompiendo la puerta de la cocina de la casa de vivienda, pentraron en el interior de la misma, y sustrajeron varias piezas de vestir, un revólver, una linterna eléctrica y otros objetos diversos que existían en un escaparate que también violentaron.

Una vez ejecutado este hecho los procesados, pocos instantes después, provistos de la literna y revólver robados, se cubrieron los rostros con antifaz y se presentaron en la finca «El Compás» del propio Término, barrio de Guanimar, donde reside Dámaso Alvarez González, al que amedrantaron poniéndole el revólver en el pecho y bajo amenazas de muerte le obligaron a que indicara el lugar donde guardaba el dinero que poseía, procediendo previamente a amarrar al perjudicado. Como no encontraran cantidad alguna, le exigieron que a las dos de la tarde del siguiente día depositara frente a la portada de la finca «El Cristo», del barrio San Andrés, de Alquízar, la cantidad de cincuenta pesos bajo la amenaza de que «si no lo hacía así lo iban a ahorcar en una mata de guásima que había en el patio de la casa, con la misma soga con que lo habían previamente maniatado», amenazándolo también si daba cuenta de los hechos a la autoridad. Al día siguiente los dos procesados, a la hora convenida, hubieron de acudir a la portada de la finca «El Cristo» donde al ir a recoger un cartucho que simulaba el dinero, fueron detenidos por el Ejército, previa denuncia hecha por Alvarez.

Por delito de demanda indebida

El Fiscal de la Audiencia ha solicitado de la Sala Tercera de lo Criminal que se condene al procesado Virgilio Pérez Vila a trescientas cuotas de un peso cada una, de multa, acusándolo de autor de un delito de «demanda indebida». Dicho procesado hubo de establecer en el Juzgado Municipal del Sur un juicio verbal de desahucio contra Manuel Maresma de la Torre, para el desalojo de la casa Suárez 212, donde este último tiene un establecimiento, consignando en el escrito, que ignoraba el actual domicilio del demandado y que se le citara por los estrados del Juzgado, cosa que resultó ser falsa, por ser demasiado conocida la residencia del señor Maresma y lo que, desde luego, no ignoraba el demandado, quien con el propósito de que el Maresma no pudiera defenderse en el citado juicio ocultó la verdad acerca de la existencia de su domicilio y donde el mismo podía ser citado. También el procesado hubo de demandar al citado Maresma para el pago de $160.60, en la misma forma, obteniendo así en ambos juicios la declaración de rebeldía del demandado y que se dictara contra éste sentencia condenatoria. En ambos procedimientos Maresma estuvo en completo estado de indefensión.

El Fiscal pide que la sentencia que se dicte contenga el pronunciamiento de la nulidad de ambos juicios y que las cosas se destituyan al estado legal de derecho en que se encontraba el perjudicado, y en consecuencia que queden sin efecto alguno ambas sentencia judiciales.

Fallos del Tribunal Supremo

La Sala de lo Civil del Tribunal Supremo ha declarado no haber lugar al recurso de casación establecido por la Compañía de Seguros y Fianzas «La Protectora Nacional S. A.» contra la sentencia dictada en el juicio declarativo de mayor cuantía seguido por la recurrente a Manuel Mayo Chouza, sobre cobro de pesos.

Ha sido confirmada por la Sala de lo Criminal del Tribunal Supremo la sentencia de la Sala Primera de lo Criminal de la Audiencia que condenó al procesado Juan Robledo Suárez a seis meses y un día de prisión y multa de 100 cuotas de un peso cada una, como autor de un delito de tenencia de drogas tóxicas. El procesado fué detenido el 17 de febrero de este año por los alrededores del Anfiteatro Nacional y al ser registrado se le encontraron 12 cigarrillos confeccionados con marihuana.

PADECE DE ATAQUES EPILEPTICOS

Por el vigilante 3083, L. Hernández, fué conducido al primer centro de socorro, donde fué asistido por el Dr. Luis López Martínez Amores, Rafael Núñez López, de 24 años vecino de Angeles 206, el que presentaba una grave contusión en la región maxilar izquierda, la que se produjo en Neptuno y Consulado al caer al pavimento víctima de un ataque epiléptico, perdiendo un incisivo.

Arribó un buque Noruego con mil toneladas de trasbordo que tomó de un barco Alemán

Un cargamento de fertilizantes del **Arauca**, que salió de La Habana sin descargar, al estallar la guerra, fué traído por el **Margas**. Dará excursiones a nuestra capital el «Iroquois»

Después de las siete de la noche de ayer zarpó de este puerto en su viaje de regreso a Miami el vapor americano «Florida», de la Peninsular y Occidental SS Co. que lleva 108 pasajeros, de los que hemos anotados a los señores José Emilio Obregón, Julieta Carreras, doctores Benjamín Washburn y Porter Crawford, ambos Directores de la Institución Rockefeller, que permanecieron varios días en nuestra capital a donde llegaron procedentes de Panamá; el doctor Antonio Freyre y su esposa señora Serafina Gómez Diago, hija del doctor Miguel Mariano Gómez, quienes van en viaje de luna de miel, habiendo sido despedidos por numerosas personas de nuestra sociedad; Madelina Rouge e hijo, Henry Saunders, Edward Lyon, Horacio González Arrieta, Emilio Pérez, Rosa Gamboa e hijo Luis, Tomás Geraldo, Arturo Palomino, María y Juana Díaz, Lydia Escobar, Marina Alvarez, Eugenio Alvarez, Berta Solar, Dolores Montalvo, Faustino Muñoz, Armando Méndez, Ignacio Valdés, Ramón Ramírez, Gustavo Morales, Virgilio Díaz, Alberto Uribe, Hilda Prieto, Clara Gómez Rosa, Antonio Cangelose, Ana Juárez y otros.

De la vía aérea

Conduciendo treinta pasajeros y correspondencia pública llegó al aeropuerto del Arsenal, procedente de Miami, el avión NC 752 V de la Pan American Airways Inc. que regresó ayer mismo al puerto de procedencia.

De la lista de esta aeronave hemos anotado los siguientes nombres: doctor Jorge García Montes y familia, Carmen Pereda, Amelia Martínez de Mora, Carlos Martínez, María Santana, Bernardo Sánchez y señora, María Sánchez de Dolz, Olga Alvarado, doctor Cristóbal Arias, César A. Negrón y señora, Santiago Barraqué, Concepción y Graciella García Montes, Fernando Gil, Herminia de Argüelles, Herminia Gil, José Gil y señora, Rosa Gou y otros, siendo los restantes turistas.

Por esta misma vía salieron Ernesto Font y señora, Julio de la Torre y señora y otros hasta el número de 21, siendo los restantes turistas.

Barcos que se esperan

Hoy son esperados en este puerto los vapores: «Sixaola», que viene de New Orleans en ruta a Centro América; «Cuba», que viene de Tampa vía Key West; «Orminster», que trae carga general; «Silver Willow», que trae un cargamento de aceite de palma; «Gezina», que trae carga general y «Turrialba» que viene de New York.

Mañana llegarán el «Nanking», que procede de Oslo con carga general; «Maui», que viene de San Francisco de California y escalas; el «Oriente», de la Ward Line y el «Chiriquí», de la Gran Flota Blanca, ambos en viaje directo de New York, con carga general y pasajeros.

Trasborda su carga en Veracruz un vapor alemán

Conduciendo mil toneladas de guano, fertilizante que tomó en Veracruz de trasbordo del vapor alemán «Arauca», llegó ayer a la Habana el vapor noruego «Marga».

Dicho cargamento, que está destinado a nuestra capital, fué traído desde Europa a la Habana por el citado vapor alemán, que se encontraba en nuestro puerto efectuando su descarga pocos días antes de estallar la guerra europea y según parece recibió ordenes de interrumpirla para salir rápidamente de la Habana, aunque fué despachado para Matanzas, se dirigió a Veracruz, donde se encuentra internado. El «Arauca» zarpó de nuestro puerto el día 29 de agosto.

Vendrá a la Habana el vapor «Iroquois»

El vapor americano «Iroquois», de la Clyde and Mallory Line, que como recordarán nuestros lectores fué convoyado por buques de guerra de la Marina Americana en su último viaje de Europa a New York por haber recibido informes el Almirantazgo americano del Almirantazgo alemán de que se planeaba un atentado contra el mismo, visitará la Habana en viajes de excursión durante la próxima temporada de turismo, como lo ha hecho ya en años anteriores.

El «Iroquois» iniciará sus viajes en el servicio que establecerá la citada empresa de vapores entre New York, Miami, Port au Prince y la Habana, el día 20 de diciembre próximo en que saldrá de New York.

Dos ferries

También arribaron a la Habana conduciendo carga general los ferries americanos «Estrada Palma» y «Seatrain Havana», procedentes de Por Everglades y New York respectivamente.

El «Seatrain Havana» trajo también un pasajero.

Las salidas

Durante el día salieron los siguientes barcos: «Estrada Palma», para Port Everglades y New York respecpara New Orleans; «Florida», para Miami.

N. GELATS y Cía.
Habana. BANQUEROS Aguiar 456
Vendemos cheques de Viajeros
Pagaderos en todas partes del mundo
y Cartas de Crédito Circulares
en las mejores condiciones.
"SECCION DE CAJA DE AHORROS"

LA TABACALERA Compañía de Seguros, S. A.
ACCIDENTES DEL TRABAJO
Automóviles. Decreto-Ley 800
Edificio Bacardí
Segundo piso
Telfs.: (M-7388 (M-7259
HABANA

BOSTON SURETY COMPANY, S. A.
GARANTIA EN BONOS DE LA REPUBLICA
FIANZAS EN GENERAL
MANZANA DE GOMEZ. DEPARTAMENTOS 365-368.—HABANA
TELEFONOS: A-6284 Y M-2517.
CABLE: AVIEITES. TELEGRAFO: BOSCO.

M.E.C.D. 2016

NOTICIERO DEL LUNES

Dirigido por JOSE I. RIVERO

TALLERES Y OFICINAS: PRADO No. 103, HABANA

TELEFONOS:

Dirección	M-3577	Clasificados	A-3333
Administración	M-7911	Jefe de Redacción	A-3205
Suscripciones	M-7911	Redacción	M-7913
Quejas	M-7911	Sports	M-7912

Agencia en Guanabacoa: XO-1584.

Un día en Doorn, en el parque del Káiser

Vi, el 16 de Septiembre, a Guillermo II, inquieto y meditabundo en su rosaleda

El antiguo "Señor de la Guerra" acababa de enterarse de la muerte en el frente de Polonia, de su nieto, el teniente Oscar de Hohenzollern

Y en su mirada parecía revivir los horrores que desencadenó sobre el mundo en 1914.

El Kaiser tiene dos obsesiones: Hitler y... la radio

Doorn, Holanda, 17 de Septiembre de 1939.

¿Qué piensa el antiguo "Señor de la guerra" —el de 1914— él, que tiene todavía sobre su conciencia millones de muertos y de mutilados; qué piensa Guillermo II de su sucesor?

Doorn está tan cerca de Amsterdam que no puede resistir a tentar mi suerte. Para esta ocasión me hice grabar tarjetas a nombre de "M. Laurentis, negociante y yachtman. Bilbao." Mi guía, el señor Zanelli, un holandés de pura sangre, a pesar de su nombre italiano, siguió siendo "M. Zanelli. Amsterdam."

Y salimos el 16 de Septiembre por la mañana, rumbo a Doorn, sin plan preconcebido, pero sin ignorar tampoco que el antiguo Kaiser no recibe a nadie desde hace varios meses y que en vano trataron de abordarlo en agosto pasado los periodistas norteamericanos.

En la carretera de Utrecht a Arhnem, una gran vía recta, umbrosa, pavimentada de ladrillos, bordeada de parques, jardines floridos, villas flamantes, conduce al pueblo de Doorn.

Tropas por doquiera; por la calle, en la entrada de la aldea, en los caminos transversales. Figuraos que Doorn, que no tiene sino cinco mil almas, aloja cuatro mil hombres de tropa.

El gran parque de Guillermo II rodea su casa y el Ayuntamiento, que están a la entrada del villorrio. ¿Por qué lado abordar el castillo cuya fachada blanca y clara, a la francesa, parece una mancha entre los árboles tres veces seculares, el césped inmenso y verdísimo y los macizos de flores?

En la carretera, una pequeña entrada de jardín con la inscripción "Rosarium Wilhelm", es lo primero que nos atrae. Hagamos un intento.

"Procúrense tarjetas de entrada en la puerta principal", —nos dice un guarda en traje de invierno.

Hitler no tiene ninguna rosa.— Hénos en la entrada de honor ante la cual dos gendarmes con uniforme azul oscuro montan severamente la guardia.

"No olviden a los pobres del Kaiser", —nos dice uno de los guardas tendiéndonos las dos tarjetas con una mano y una alcancía con la otra.

Un kilómetro de marcha. Llegamos a la rosaleda hermosa y grande del Kaiser...

El guardia nos indica: "Este es el banco que prefiere el Emperador".

Delante de cada planta está grabado el nombre de un pariente, de un amigo, de un servidor. Yo aventuro:

—No veo ninguna planta bautizada con el nombre de Hitler...

El guardián exclama con gran dignidad:

—¡Ah!, no. Ni una sola vez encontrará Ud. ese nombre aquí.

¡Vaya! Es el momento de atacar:

—¿El Kaiser no siente entonces gran amistad por Hitler?

—¡Oh! En absoluto! No habla nunca de él, pero yo sé que no le quiere. En cuanto a nosotros, antiguos heridos de guerra, ustedes adivinarán nuestro sentimiento... En cambio, el Kaiser experimenta una simpatía bastante grande por el mariscal Goering.

En casa del Sr. Lap, amigo del Kaiser.— Este guardián, apellidado Groot, es un inválido de Verdún. Está al servicio del Kaiser desde 1907, me explica, lo mismo que Karl, el conductor de Guillermo II, en Postdam primero, luego en 1914 en el frente, y ahora en Holanda, en el campo.

—De sesenta personas al servicio del Emperador, me cuenta, estamos 14 desde hace treinta años: dos mariscales de corte, el chofer, dos jardineros, mutilados también, otro guardián, un cocinero, seis criadas y yo. Todos pensamos igual acerca del Canciller. Pero los nuevos...

No nos detenemos mucho en la rosaleda que comunica con el parque del castillo por un portillo cerrado, erizado de alambres de púa.

En ese hotel, precedido de gran parque que, por el otro lado de la carretera cae enfrente a la rosaleda, deben saber muchas cosas...

Como somos los únicos clientes del día, un florín ha destrabado la lengua del mozo y el Sr. Lap, director del hotel Hoogenord, es un hombre pequeñito, muy miope, que la ginebra desencadena literalmente.

—Vea el alfiler de oro que el Kaiser me dió el año pasado. Los príncipes de la familia imperial paran todos aquí. El príncipe Adalberto ha estado el año pasado un mes en mi casa, pretextando enfermedad. ¡Qué juerguista es! Además, me ha vaciado la bodega.

El príncipe Oscar pereció en el frente de Polonia

—¿Y qué piensa el Kaiser de los acontecimientos?

—Está aterrado. Hace tres días que no sale. Hoy está de duelo riguroso.

—¿Por qué?

—Anoche se enteró de la muerte de uno de sus nietos predilectos, el príncipe Oscar de Hohenzollern, hijo del príncipe Oscar. Era teniente de Infantería en el regimiento en que su padre era coronel. La madre está enferma en una clínica...

El Sr. Lap, apiadado, se calla unos minutos, pero un tercer vaso de ginebra lo anima nuevamente.

Un sólo miembro de la familia de los Hohenzollern es nazi: el hijo menor de Guillermo, Augusto-Wilhelm.

—¡Ah! Si Ud. hubiera oído las discusiones entre él y el príncipe Adalberto, sobre Hitler...

Y añade:

—"Ud. sabe que el Emperador es muy autoritario. Su porte es el mismo de 1914. Quiere mandar siempre. Se cree todavía Emperador y firma siempre Wilhelm Imperator. Tan autoritario es que siempre que pasa delante de mi casa para pasearse a orilla de la carretera, quiere que todos los coches se paren.

"Desde el mes de Julio no sale de su parque. Por este hecho he perdido una clientela que, sentada en mi jardín, esperaba el paso del Kaiser.

Para conservar los clientes que adivina en nosotros, el Sr. Lap telefonea a su amigo el secretario del Kaiser, a fin de tratar de introducirnos en el castillo.

—Señor Laurentis, me dice, para hacerse Ud. grato a la Emperatriz Herminia, no tiene Ud. más que comprar una de las labores que hace para los pobres.

Añade:

—No olvide luego comprar también algunas flores para depositar sobre el lecho de muerte de la antigua emperatriz Augusta.

El secretario del Kaiser es nazi. —A la entrada del castillo, el secretario del Kaiser, Herr Pork, que es un muchacho con gafas y vestido de veinticinco alfileres, nos espera:

—Parto mañana para Alemania a donde voy llamado para cumplir mi deber, dice secamente. No hay más que una sola Alemania.

Tenemos ante nosotros al único hitlerista del castillo de Guillermo.

—Empero...

—Sí, el príncipe Oscar de Hohnezollern ha muerto, nos confirma, mientras recorremos las grandes avenidas del palacio. El príncipe Adalberto está en el frente y el joven príncipe Fernando de Prusia, hijo del Kromprinz, casado recientemente con la princesa Kyra de Rusia, está de aviador en el frente de Polonia. Su padre, el Kronprinz, permanece en Berlín.

La mirada de acero de Guillermo II.— Vamos a franquear el puente de cemento, cubierto de cadenas.

—Allí está el emperador, nos dice con voz seca el secretario. Sepan ustedes que está prohibido hablarle, sobre todo hoy.

Un anciano alto, con barba blanca, con largos bigotes de gato viejo, viene lentamente hacia nosotros. Su marcha, no obstante sus 81 años, es siempre impresionante. Va tocado con un fieltro gris, viste abrigo negro de media estación. Camina con lentitud, apoyándose ligeramente en el bastón que sostiene su mano izquierda. La derecha la lleva metida en el bolsillo. Con él su mujer, que lleva muy bien sus sesenta años —la que llaman aquí la emperatriz Herminia—, tan alta como él, es la que hace el gasto de la conversación.

El Kaiser nos observa con mirada escrutadora.

—¿Quiénes son esos importunos?, —parece pensar.

Su mirada, de acero azul, es dura, voluntariosa, inhumana. Se cruza con la mía. Sus ojos conservan todavía una expresión de desafío altanero que nunca olvidaré.

En las fotografías se borran las arrugas que, a la verdad, surcan profundamente su rostro.

Al pasar saludamos cortesmente al hombre en cuya morada estamos de visita. Devuelve el saludo y sigue su camino durante algunos metros nada más, pues la emperatriz, curiosa como todas las mujeres, llama al secretario para preguntarles quiénes somos.

—Aproveche la ocasin para preguntar a S. M. lo que opina de los acontecimientos, —pedimos a Herr Pork.

Esperamos a diez metros apenas del grupo. El Kaiser habla ahora al secretario. Su voz seca, gutural, llega muy poco a nosotros. Oigo las palabras: "hospitalidad", "política".

Pero el secretario viene a traernos la respuesta del Kaiser:

—Su Majestad me ha dicho textualmente esto: "Conteste a esos turistas extranjeros que por respeto hacia el Gobierno Neerlandés que me brinda hospitalidad me he prohibido hablar de política". Ha añadido para mí: "El país que me acoge es neutral, pero si mi pensamiento sigue siendo alemán, no tengo el derecho de expresarlo".

Esto es lo que dice, lo que está obligado a decir. Pero los que le rodean conocen sus sentimientos.

Viniendo hacia nosotros y dejando a su marido terminar el paseo, la princesa Herminia avanza hacia nosotros y... comerciante, nos dice:

—Herr Pork va a mostrarles mi pequeña exposición. Es para los pobres de Doorn.

No se postula de un modo más imperial.

Las tarifas de la firma del Kaiser

En un garage que sirve de sala de venta están expuestas las porcelanas de la fábrica especial del Emperador, los libros, las tarjetas postales que cuestan medio dólar, sin dedicatoria; un dólar con la firma autógrafa de Guillermo II, y diez florines (5 dólares), en gran formato, con dedicatoria también.

Una gran mesa está cubierta de libros alemanes y el secretario extrae **Mein Kampf** de un rincón oscuro, donde sin duda lo había colocado el Emperador, para ponerlo bien a la vista. Sobre otra mesita libros franceses e ingleses, algunos de ellos de nuestros mejores autores, y una enorme obra encuadernada en rojo: **La vida de Joseph Chamberlain.** ¡El padre del actual ministro inglés en casa de Guillermo II!

"El emperador, que habla muy bien cinco idiomas —me refiere Herr Pork—, lee los periódicos ingleses, alemanes y franceses; pero jamás ha querido escuchar la radio. Sólo la emperatriz oye las emisiones alemanas y extranjeras".

Al salir del castillo de Doorn, un gran cartel colocado sin duda allí por un humorista, llama mi atención: "Se vende terreno, solar Hitler". ¡Vaya! ¡No hay que desesperarse!

Gastón BENAC

(Es una producción París-Soir, París).

El orden del Báltico sometido hoy a prueba con los bolcheviques

Temen que los radicales se aprovechen de la presencia roja para cometer locuras

(De nuestra redacción en N. York)

Con la llegada de las tropas rojas a los Estados del Báltico se han presentado nuevos problemas que los observadores políticos y económicos en Nueva York estudian con mucho interés. Los despachos de los corresponsales coinciden en que las fuerzas vivas de los tres países están imitando a los habitantes de raza germánica y están saliendo del país.

Un corresponsal, Otto D. Tolischus, refiere que el régimen de Moscú se ha comprometido a respetar el orden social, económico y político de esos países; pero la presencia de grandes cuerpos de soldados rojos en el territorio, según lo ven los observadores en Nueva York, liga el destino político de las tres naciones a Moscú y destruye las defensas imponderables que los tres estados habían erigido contra la ideología bolchevique.

La población combinada de los tres estados —Lituania, Letonia y Estonia— es de seis millones de almas y todos ellos, con escasas diferencias, tienen el mismo idioma, igual temperamento y una forma política semejante. Los tres estados eran durante los días de los zares provincias rusas y desde la revolución se han desarrollado en estados progresistas, cuya riqueza nacional se ha desarrollado en mayor escala que la de Rusia. Su nivel de vida es igualmente muy superior al de los rusos.

Los tres países son agrarios y más o menos autoritarios. Tienen pequeñas industrias y no cuentan con el problema occidental de un «proletariado industrial». Los tres han desarrollado una especie de capitalismo estatal, algo parecido al de Italia, con la diferencia de que es el Estado quien maneja las cooperativas agrarias, los sindicatos industriales y los bancos. El Estado además es dueño de monopolios y de corporaciones.

Los tres tienen enemigos favoritos. Los lituanos odiaban a los polacos, los letonios a los alemanes y los estonios a los rusos. El gobierno de Letonia suspendió su constitución y en lugar de Parlamento tiene un Consejo Económico y otro Cultural y su plan es Sindicalista Nacional, según lo interpretan los alemanes, con la diferencia de que no se predica ni el odio racial, ni el paganismo, ni el militarismo imperialista. En Lituania prevalece un sistema parecido; pero el sistema del caudillaje recibió un golpe muy fuerte cuando tuvo que entregar a Memel a los alemanes y el régimen comenzó a modificarse, permitiendo la existencia de partidos políticos.

De los tres países el único que tiene algo de democracia es Estonia. Allí hay un partido constitucional que está sin embargo dominado por el Ejecutivo y por agencias burócratas. Los tres países son, naturalmente, opuestos al bolcheviquismo. La evacuación de los alemanes, que eran los propietarios de las mejores tierras, debilita a los tres países en su lucha contra los bolcheviques; pero permite al elemento más joven probar a reconstruir los latifundios, bajo la dirección del Estado.

En Rusia cuando los bolcheviques usurparon el poder, el país era como el Báltico, mayormente agrario. Un centenar de intelectuales y unos millares de obreros industriales convirtieron al país en un enorme centro caótico donde los propietarios de tierras fueron cruelmente liquidados y las máquinas cooperativas sustituyeron a la labor humana. Pero en Rusia, los campesinos no tenían tierras propias, sino que trabajaban para los grandes terratenientes. En el Báltico no sucede esto. Allí todos los campesinos tienen terrenos y los trabajadores asalariados son generalmente polacos importados durante la cosecha, que vuelven a emigrar al terminar las vendimias.

Al independizarse los tres países distribuyeron la tierra de los viejos aristócratas rusos y en algunos casos, como Estonia, la de los grandes barones germánicos. Comparados con los niveles del occidente, los tres países son pobres; pero comparados con Rusia, su vecina inmediata, los campesinos del Báltico son señorones.

Es natural que estos campesinos individualistas miren a los bolcheviques con terror. Socialmente los consideran inferiores; intelectualmente, los desprecian y económicamente, los miran como a los labradores asalariados que importaban de Polonia es decir, como a esclavos. El ver a los despreciables rusos ahora paseándose por las calles en uniformes y actitud arrogante, indigna a los nativos del Báltico.

Lituania tiene ahora un nuevo problema en sus manos. Los rusos le han dado a Vilna en una condición de empobrecimiento fatal. La reconstrucción de ese país es superior a los recursos de Lituania. Los lituanos se quejan de que los rusos se quedaron con las comarcas más productivas y les dieron la parte seca de Viina.

El temor ahora, según lo ven los observadores, es que los jóvenes radicales quieran aprovecharse de la presencia de los soldados rojos para llevar a cabo empresas alocadas. Los corresponsales dicen que los soldados rojos están ya reuniéndose con esos jóvenes impetuosos y que si hay revolución en el Báltico será incitada por las guarniciones enviadas por el Kremlin.

EL TENORIO EN LA HABANA — *por Roseñada*

DON JUAN:—¡Mira que esto es grande! Me he pasado la vida manejando las armas y apenas pongo el pie aquí, este tipo me da un sablazo de una peseta...

ARTE FOLKLORICO RIOPLATENSE

Es frente a la invasión de exotismo que América debe reaccionar. En lo que respecta a su música, hace apenas unos días que mi amiga Ana S. de Cabrera, en una conferencia propalada por la Radio Municipal de Buenos Aires, delataba el falso folklore que se está realizando en esta orilla del Plata. Estaba a su lado y mucho la aplaudí.

Siendo la música la mejor expresión de cultura de los pueblos —o acaso su vida misma, ya que la música la inspiran los pueblos y la traducen los músicos— no es posible dejar en manos profanas estas fuentes públicas del alma de la raza autóctona. (Empiezo por decir que el tango deja de ser una realidad de América, siendo, más bien, una abigarrada impureza musical, que tiene mucho de las danzas españolas, mejor dicho, arábigas, pasadas éstas a través de esas danzas exóticas que se han formado en las colonias tropicales afroamericanas). Notamos en estos tangos hasta el tan-tan de los tambores de las tribus que no estaban, desde luego, en las colonias. Todo esto es posterior y han llegado con las invasiones de razas, costumbres y modalidades ajenas.

Lo autóctono es un acento de pureza. Es el balbuceo de las razas primitivas de América. No olvidemos que por el sonido monocorde de la quena hablan pueblos sencillos que no tenían nociones de la música. Más tarde, los gatos, los cielitos, las cuecas, etc., fueron las danzas que empezaron a bailar y en donde ya podemos apreciar un "sentido" musical. Sobre estos motivos es que los músicos pueden hacer una evocación de la vida quíchua o guaraní. En ese caramillo está palpitando la emoción de un primitivismo que se debe tomar como religión.

Los antiguos consideraron a la música como atributos de la divinidad, basándose en que tanto la pintura como la escultura tenían en la naturaleza los motivos para imitar. Tanto en la India, en Grecia o Egipto la música está representada por dioses. En nuestro medio indo-americano, aún sin tradición de cultura musical, se prenden todos los exotismos y las nuevas tendencias, pues no encuentran la resistencia de sus expresiones nativas.

Cuando vemos que hay autores en ambas márgenes del plata que fortifican las tradiciones nativistas con expresiones verdaderas de su folklore, es que tenemos la seguridad de que el arte de América no morirá tan fácilmente.

Un genuíno tradicionalista es Cluzeau Mortet, de raíz francesa en el medio uruguayo y de fuerza americanista, netamente americanista, en los medios universales de la música.

Su "Pericón", "Canto del chingolo", "Languidece en la copa de los montes", "Evocación criolla", "Malezas", "Fiesta en el rancho", "Junto al fogón", pueden considerarse como las más enraizadas melodías de los medios autóctonos, sin caer en esas sinfonías cargadas de acentos raciales. Hace una especie de evolución en la música nativa, sin llegar a desfigurar los sentimientos de la vida sencilla del campo. Original, intuitivo, sentimental, cualidades para afirmar en la órbita de la melodía el acento de lo humano. La música que deshumanice el sentimiento popular es para mí, que apenas si soy un oyente con oídos sentimentales, una expresión arbitraria. La plasticidad de la Música de Cluzeau Mortet la consigue fácilmente este compositor en cualquiera de las composiciones que ha escrito. "Se oye tu risa en la tarde", con versos del poeta Luis Barbé Pérez, es una afinación genuina del sentimiento, no ya nativo, sino nativista, porque sirve para asociar los elementos dispersos y agruparlos en la expresión que afirma la voz del sentimiento popular. "En la copa de los montes", con versos de Carlos C. Lenzi, la fruición del panteísmo, la modalidad de la música que susurra entre el ramaje que tiene nidos, parece que lleva en sus ondas esos gorjeos de pájaros ebrios de

La música autóctona, la verdadera y racial

(CARTAS DE BUENOS AIRES)

sol, de brisas y de amores que por altos están más cerca del cielo. Y la popular y alegre música de "La canción de la Moza de los ojos pardos", con poesía enraizada y soberana de pueblos, sentida y vigorosa, al mismo tiempo, del poeta Sil-

Socorrito Morales de Villegas

va Valdés, que tantas veces gustamos en Buenos Aires, es ya de una pureza tal, que nos muestra el camino para conducir los ritmos de sabor racial y las melodías que pudieran recordarnos a aquella leyenda en que Anfión, príncipe tebano, edificó las murallas de Tebas tañendo exclusivamente su lira mi-

Eduardo Fabini

lagrosa. Cluzeau Mortet también está levantando una ciudad imaginaria en su patria uruguaya para defender con murallas fuertes la invasión de las músicas de trotamundos. Dice aquella fábula o leyenda que las piedras se iban colocando solas al son de la lira de Anfión. Desgraciadamente, la dura realidad que vivimos derrumba esos castillos, cuando los Anfiones que rigen los destinos de los países solamente tocan aquellas liras que tienen valor en las casas de banca.

En este despertar de lo originario, que vemos acentuarse felizmente en ambas márgenes del Plata, emancipándose en lo posible de las tutelas extrañas, es que América tendrá su nombre propio. Hasta ahora ha vivido con seudónimo. En el arte, en las letras, en la música, ya se dan buenas y exactas pruebas de cuanto dejo dicho. Se nota hasta una música diferente a esta rioplatense en países cuya población es distinta. La rumba, la matchicha, el jazz-band, ya son pintorescas melodías que van surcando la tierra de América para sembrar estas descomposiciones raciales y artísticas.

Cluzeau Mortet ha de saberlo, sin duda alguna. Es por eso que su música, original, costumbrista, fértil de emociones sencillas, vernacular hasta en el detalle, está encontrando públicos en las dos orillas del Plata. Estos públicos empiezan a vivir la emoción de estas melodías arrancadas del acento original, dormido ayer entre los ropajes primigenios de la colonia que por primera vez se enfrentaba con las nuevas razas del continente americano.

Cluzeau Mortet es músico completo: en poemas sinfónicos nos ofrece la gama de la naturaleza en toda su vegetación de armonías y coloridos. Es músico que abarca en el pentágrama la riqueza expresiva. Sus "Preludios", "Andante agitato", "Intermezzos", se escuchan con la religiosidad que nos imprimen las obras espirituales. Es el artista de hoy y de mañana. Conoce el secreto de la disonancia, tan difícil de manejar como de imponer a públicos acostumbrados a la música dulzona, querendona y romántica.

Cluzeau Mortet abarca casi todos los géneros y encarna uno de esos músicos que con exquisita sensibilidad se adentran en la raza y le cantan sus alegrías y sus amarguras, en un estilo justo, reposado y armónico.

En cuanto a la señora Socorrito Morales de Villegas, cuya personalidad no es posible analizar en estos esguinces, ya que debo esquivar estudios por razones de espacio, de ella solamente me ocuparé de "Mi testamento", canevá de la sentida composición de **El Viejo Pancho**, el más poderoso taladro para averiguar lo que ha pasado dentro de los troncos más endurecidos de la raza autóctona —quebracho o ñandubay— en su gesta al través del criollismo.

La ilustración de este poema le da el "leit motiv" a la señora Socorrito Morales de Villegas para dejar sentada su sagacidad de compositora nata. Conozco algunos legítimos elogios de su voz —ya que es también cantante— nada menos que por la autorizada Juana de Ibarbourou, mi buena amiga.

Puedo afirmar, sin temor a equivocarme, que esta página musical del poema de Trélles, (**El Viejo Pancho**), emerge de un sentido estético de la vida uruguaya. Ilustrar la vigorosa página de aquél viejo cantor de las tradiciones y ahondar, como lo ha hecho la señora de Villegas, no es tarea del improvisado. Es un estudio revelador de la inquietud que sintiera el poeta del Tala y que dejó en herencia a esta dama, también del mismo lugar, para que la esparciera por América en la sonoridad temática del acento y el drama musical más admirable.

Hasta nos parece ver aparecer entre los ritmos y las melodías cargadas de fuerza emotiva aquélla testa fervorosa y maciza del autor de "Mi testamento", original como todas las suyas y emotiva como su vida misma. La autora de la música no recurre nada más que a su misma naturaleza humana: ha dado en música su esencia de mujer, su pasión por la melodía y su íntimo vivir en la potencia del arte.

Si la autora no hubiese escrito nada más que esto, ya tendría sitio entre los mejores músicos del plata. Pero su producción es variada y abarca todos los géneros. Su sensibilidad artística no sabe esconderse y se ofrenda íntegra en las páginas musicales.

El otro integrante de esta trilogía de escritores de música uruguaya, el maestro Eduardo Fabini, es una recia figura de la música nativa. "El Nido", con versos de Fernán Silva Valdés, poeta que da a los músicos de ambas orillas del Plata los motivos capitales para decir algo en el albor simbólico del pentágrama, lo define en su faceta sentimental. El maestro Fabini, violinista de fina sensibilidad y ejecutante extraordinario, es uno de los más sólidos arquetipos que mantienen en vigoroso estado la música auténtica en América. Es un panteísta natural, es decir, que no avanza en la naturaleza con pausa, sino que va a ella como el pájaro al árbol, el agua a la grieta en el peñasco o el viento a la hendidura de un tronco centenario. Ha encontrado en los motivos de la tierra sus melancolías. Música fresca, hasta diría olorosa a tomillo, a tierra mojada, a albahaca o a alfalfa recién cortada, cuando la ventean los voraces chimangos y las lechuzas llenas de celo y de coraje...

Figura magna del arte musical rioplatense, hondo en el decir, delicitoso, amable, sin ironía y sin filosofía disolvente y traviesa. Su música es cosa para hacer dormir el alma y sonreír al corazón. Es brillante y pulido. Sabe interesar y gustar. Sus músicas son banquetes espléndidos y un "gourmet" sensual o un apacible comensal que adormece su imaginación entre plato y plato, encontrarán siempre en estas doradas fuentes en que Fabini sirve la mesa, los manjares más exquisitos y las ambrosías más sutiles.

Lleva en sí toda la sinfonía de la naturaleza depierta. "El Nido", de Sila Valdés, tiene pájaros y nidos y hasta un cantar de primavera brillante, con amores que envidiaría hasta el mismo sol que los alumbra...

Manuel GARCIA HERNANDEZ.
Buenos Aires, 1939.

LAS PERSPECTIVAS BELICAS ACTUALES PRESENTAN VARIOS PROBLEMAS

Mucho depende de la actitud de Stalin.—Si Turquía permite a los aliados, el paso por los Dardanelos el Mar Negro podría verse amenazado seriamente

(Por Frederick almer, coronel retirado y destacado crítico militar norteamericano)

WASHINGTON, octubre de 1939. Por primera vez podemos ahora hacer un cálculo de las fuerzas que pueden tomar parte en la actual guerra europea por mar, tierra y aire. Los jefes militares pueden ya saber con más o menos exactitud quiénes pueden ser amigos y quiénes enemigos. La paz no parece ahora tan remota como antes de la firma del tratado anglo-franco-turco.

Al hacer un cálculo del poder militar de las naciones en guerra y de las que podrían probablemente tomar parte en el conflicto, el factor principal es la actitud que asuma el dictador ruso Joseph Stalin. Se conformará con lo que ya ha ganado Rusia, o se lanzará a nuevas conquistas por su sola cuenta y riesgo?

Ante la perspectiva de que Rusia se aliara con Alemania, a medida que se iba aproximando el estallido de la guerra, los aliados tenían motivos para preguntarse si Italia sería neutral; luego, para preguntarse si seguiría siéndolo, y finalmente para tratar por todos los medios posigles de que así fuera, dado que ni Inglaterra ni Francia pueden hacer caso omiso del poderío italiano.

Al comenzar el conflicto. Italia contaba con 800 aviones de bombardeo y con otros 4.000 de diversos tipos, amén de cerca de cien submarinos y una flota de rapidísimos cruceros con que podría interrumpir las comunicaciones francesas con Africa y las inglesas con la India por el canal de Suez, sin mencionar el peligro que correrían los oleoductos ingleses del Irán y el Iraq.

La posición italiana

La diplomacia anglofrancesa, tratando de sacar el provecho que fuera posible del pacto ruso-alemán, estaba en condiciones de señalar el peligro que entrañaba para Italia en los Balcanes. Y en las orillas del Canal de Suez está Turquía, que es también una potencia balcánica.

Una vez firmado el tratado anglo-franco-turco, los veteranos aliados del fracasado intento de desembarco en Gallipoli, donde aprendieron a respetar el valor de los, turcos pudieron felicitarse de que esta vez les estará expedito el paso por los Dardanelos.

La firma del tratado anglo-franco-turco se produjo mientras Alemania celebraba la gran hazaña del capitán de corbeta Guenther Prien, comandante del submarino que penetró a la misma base naval inglesa de Scapa Flow y echó a pique el acorazado «Royal Oak». Alemania sintió renovadas esperanzas de éxito ante este triunfo, que le hizo comprender la posibilidad de terminar con el bloqeo inglés en el Mar del Norte.

El comunicado alemán que dió cuenta de la ofensiva llevada a cabo en el frente occidental coincidió con la firma del pacto. El comunicado implicaba—ya fuera para ocultar planes o no—que, una vez recobrado por el ejército el pequeño territorio que los franceses habían conquistado en largas semanas de esfuerzo, las tropas alemanas habían hecho alto Esto también tenía por objeto alentar a la población, al culpar así a los aliados de cualquier matanza que ocurriera más adelante.

Perpectivas inmediatas

Por el momento la perspectiva parece ser que el ejército alemán descansará una vez caídas las fuertes lluvias del otoño, y que durante el invierno el Reich se dedicará a adiestrar sus reservas para la ofensiva de primavera. Empero, llegada la primavera los ingleses, si siguen en el tren actual, contarían con unos 500.000 hombres en Francia, que colaborarían en la tarea de producir un jaque perpetuo en el frente mientras se acentúa el estrangulamiento de Alemania por medio del bloqueo.

Mientras tanto, los alemanes pueden continuar su campaña submarina. Hasta el momento de escribir este artículo, los submarinos han hundido un 60 por ciento más de buques franceses que el tonelaje que Francia puede construir en un año. Si siguen hundiendo buques ingleses en la forma en que lo están haciendo, habrán hecho perder a Inglaterra 1.500.000 toneladas de unidades mercantes en un año, mientras que este país sólo puede construir 600 mil toneladas por año. Sin embargo, todavía le quedarían disponibles a Inglaterra unos veinte millones de toneladas.

Es posible también que durante el invierno los alemanes, en lugar de enviar dos escuadrillas de aviones de bombardeo a atacar las bases navales y buques de guerra ingleses, envíen divisiones enteras, una tras otra. Evidentemente la intención alemana en estos momentos, apoyada por la presión que ejercen sobre los países escandinavos, consiste en hacer del mar del Norte un «mar de nadie», y expulsar de allí a todas las embarcaciones inglesas y neutrales.

El Mar Negro

Tomando ahora en consideración el Mar Negro, nos encontramos en presencia de una situación complicada. Si Rusia se lanza a la conquista de Besarabia, estará en guerra con Rumanía, y esto hará intervenir en la contienda a Inglaterra, obligada por tratado a defender a este país balcánico. Grecia y Turquía podrían en ese caso verse comprometidas en las hostilidades, por más que Turquía no quiere de ningún modo ir a la guerra contra Rusia.

El factor principal del pacto anglo-franco-turco es que los Dardanelos no serán cerrados a los aliados, como quería Stalin. Inglaterra y Francia podrían fácilmente destinar cincuenta submarinos a las operaciones en el Mar Negro, además de acorazados y cruceros, con lo que ese mar quedaría bajo el dominio aliado, de no intervenir algún factor inesperado.

Rusia tiene más aeroplanos que Turquía, Rumanía y Grecia juntas; pero, si ha de darse crédito a los informes técnicos que están llegando, la eficiencia de la aviación moscovita no puede ser muy alta, a juzgar por los desperfectos sufridos por sus fuerzas motorizadas en el frente en Polonia.

El interrogante más grande se cierne sobre Moscú. Dado que Rusia hace frente al Japón en el remoto Oriente, es interesante en vista de la presencia de la casi totalidad de la escuadra norteamericana en el Pacífico, notar que las declaraciones casi hostiles hechas por el embajador Crew en Tokio han sido formuladas a renglón seguido del llamado hecho por el presidente Roosevelt a Rusia en favor de Finlandia.

UNA NUEVA MEDICINA GROSA: CARBON DE CAFE PULVERIZADO

El médico alemán doctor Heisler, ha observado durante su permanencia en Arabia la acción sorprendente del carbón de café, empleado como medio terapéutico en los casos de ciertas enfermedades inflamatorias. Considera este notable médico que la eficacia se debe a su poder neutralizante y desintoxicante. Ha quedado completamente comprobada su acción curativa en los casos de inflamaciones de las mucosas gástrica e intestinal, así como su facultad lenitiva en enfermedades más graves, como hemorragias, colitis, espasmos del píloro y afecciones biliares. Sensacional es la indudable influencia del carbón de café en los casos de piorrea. Aplicado sobre las encías enfermas, se ha conseguido reducir el dolor, el proceso inflamatorio y prestar nuevo vigor a la dentadura. No menos sorprendente es su acción en los casos de inflamaciones tonsilares.

El arte del disfraz neutraliza los adelantos en fotografía aérea

(De nuestra redacción en New York)

Edward Angly, el corresponsal de «Herald Tribune», con el ejército inglés en el frente occidental, ha encontrado que el disfraz ha neutralizado los adelantos de la fotografía aérea. Estos cambios constituyen la diferencia principal entre el ejército de 1939 y el de 1914-1918.

«El arte del disfraz ha sido llevado al extremo que en dos semanas que llevo acompañando al ejército inglés no he podido ver a la artillería», refiere Angly.

Cuenta que estuvo hablando con uno de los oficiales de artillería sobre el particular y que dicho oficial lo llevó a él y a un corresponsal inglés en una jira de dos días por los emplazamientos de artillería. «Entonces pude ver que hay realmente una cantidad enorme de cañones listos para hacer fuego en cualquier momento», dice.

Los cañones, según Angly, no podrían ser encontrados en un mes de caminatas por el frente. En algunos casos se ven las bocas amenazantes de un cañón debajo de un montón de heno, otras veces se ven piezas bajo un grupo de árboles. Esas piezas sólo podrán quedar al descubierto cuando las hojas comienzan a caer en el invierno; pero el disfraz se encarga de ocultarlos. Angly dice:

«La forma anticuada de los cañones de 1914, se emplea todavía; pero el arte se ha desarrollado a su extremo. El empleo de redes como las que se usan en el tennis ha dado un principio nueva al disfraz. El algodón pintado de modo que se confunda con los contornos, ayuda mucho en la decepción.

«Todavía no he visto un sólo caballo o mula en trabajos militares en Francia. No he visto tampoco una sección ni mucho menos una compañía marchando por los caminos. De vez en cuando se podrá ver algún pelotón en alguna vereda campestre; pero los movimientos son siempre en camiones o carros artillados. Los tractores de todos tamaños remolcan a las piezas de artillerías y a los carros donde van hombres parados o sentados.

«El vehículo va siempre disfrazado. Henry Ford y sus competidores no podrían reconocer sus obras maestras aquí. Todo está alterado de modo que es preciso estar muy cerca para saber lo que es.

«El cañón moderno, ya sea pieza de campaña, howitzer u obús va arrastrado por tractores que pasan por sobre el lodo como si fuesen caballos de campo. El lodo es el mismo de 1918. En esta parte de Francia parece haber empeorado y no será hasta el verano entrante que la tierra se secará.

«He visto la colocación de cañones de 25 libras en sus emplazamientos en cosa de minutos, operación que antes requería horas. Los montajes estaban preparados de antemano. Los cañones son colocados con sólo moverlos de sus escondites a los emplazamientos. En las prácticas deja a uno perplejo la eficiencia de los artilleros. Yo no he visto precisión igual nunca. El artillero inglés de tierra es como el naval; no falla nunca el blanco»

M.E.C.D. 2016

Para la Mujer y el Hogar

Por LADY ALICE

LA MODA ACTUAL

LA ELEGANCIA EN LOS DETALLES

Los «blazers» vuelven con gran éxito a ocupar un primer lugar en el mundo de las modas y los de rayas, como este que presentamos, es la novedad del momento.

LA EXPOSICION DE MAÑANA

ya pocas horas para la del gran espectáculo de das que con carácter ca- elebran las **Hermanas Sa-** las, grandes en la alta costura, en el teatro Auditorium, en horas de la tarde.

Muy pocas son ya las localidades disponibles, que están casi todas en poder de nuestra alta sociedad que presenciará el espectáculo más bello de la moda, en un ambiente elegante.

La colección de invierno adquirida en París por la casa de las **Hermanas Salas**, pasará ante el público a los acordes de la magnífica orquesta de los Hermanas Le Batard, quienes escogieron bellísimas piezas musicales de su repertorio. El decorado, bellísimo, se ha hecho bajo un diseño especial de la **Casa Trías**, artistas floricultores que se destacan siempre en sus trabajos.

El importe total de la renta de localidades se empleará en las necesidades de la **Creche Habana Nueva**, así como de lo que se recaude por los anuncios del programa.

Un grupo de señoritas pasarán la colección que irá anunciado el distinguido joven Willie Rivero con su gracia inimitable.

EL CODIGO DE LA VIDA

El presidente de la Universidad de Cornell, hace un comentario sensato sobre la educación. Claramente dice que hay seis factores principales en la misma y que tanto los familiares como los maestros deben estar al tanto de que los muchachos aprendan a cultivarlos. Continúa diciendo que los muchachos pueden tratar de lograr dominarlos por sí solos. Lo mismo si usted sigue asistiendo al colegio que si ha terminado ya sus estudios, estos seis factores principales son de vital importancia para una vida de éxito bien equilibrada.

Debe usted:

1—Adquirir las habilidades básicas tales como leer y escribir.
2—Cultivar su interés por las cosas delicadas y sensitivas.
3—Formar buenas costumbres de trabajo (aprender a concentrar).
4—Aprender a definir sus sentimientos.
5—Proteger la salud, especialmente la mental, adquiriendo buenos hábitos.
6—Cultivar el criterio propio.

Mr Day recalca que aquellas personas que fracasan en estos seis factores principales, se forman un carácter perpetuamente juvenil que los imposibilita para hacer frente a los problemas de la vida, teniendo que depender de otras personas para su bienestar.

El primer factor es fácil de dominar si se tiene alguna perspicacia. El segundo es más difícil de dominar. Deben tenerse despiertos los sentimientos. Debe sentirse simpatía cuando sea necesario; usar el sentido común, saber cuando debe pronunciarse la palabra adecuada y hacer siempre lo correcto.

Los buenos hábitos de trabajo se deben adquirir en la juventud. Aprenda a concentrar. Aléjese de las cosas que le rodean y estudie o trabaje, poniendo su mente por completo en lo que está haciendo y teniendo cuidado de hacerlo bien.

Los buenos hábitos de salud son esenciales a todos. Conserve cuerpo y mente activa y deje que ambos se desarrollen. No impida su crecimiento con un carácter débil o haciéndose indiferente a sus acciones y pensamientos. Ser saludable es ser feliz, porque la vitalidad estimula el éxito.

El último factor vendrá por sí solo. Si logra éxito en los 5 primeros también logrará tener criterio propio. Se encontrará capacitada para determinar lo que es malo y lo que es bueno para usted, para su familia, la sociedad, la patria, etc. Y será admirada por todos.

EL PERMANENTE PERFECTO

La acreditada peluquería de **Dubic**, establecida en la calle de Obispo desde hace muchos años, continúa con el mismo éxito de siempre por su esmerado trabajo y la tendencia de llevar a sus clientes, que es la mejor sociedad de la Habana, la última novedad en peinados y permanentes dentro de la mejor calidad en sus productos.

Sus gerentes hacen frecuentes viajes a Europa y Estados Unidos para adoptar sus procedimientos con los últimos que se realizan en los principales salones de belleza de esas capitales.

CANCION AL AGUITA

(Para Lydia Viera)

Agüita suave del río,
dulce hermana de la mar,
al alcance de la mano
tengo la Estrella Polar.

Agüita suave del río,
que no la dejas tomar:
rota en volubles pedazos
siempre se me ha de escapar.

Nítida alondra la busca
en vuelo de eternidad;
y yo la tengo tan cerca
que no la puedo atrapar.

—Está arriba,—dice el agua—;
y no es verdad, no es verdad;
en el fondo del agüita
yo la veo rutilar...

Manuel GOMEZ PEÑA

(Del libro en preparación «Simiente».)
La Habana, otoño de 1939.

MENU DEL DIA

Almuerzo	Comida
Clover club cocktail.	Puré de plátanos.
Tortilla de jamón y cebollas.	Croquetas de langosta.
Ragú de carnero.	Guinea con vino tinto.
Arroz Blanco, Platanitos fritos.	Ensalada de lechugas.
Arroz con leche.	Cascos de naranjas.

RECETAS DE HEINZ

Ensalada de col y pepinos encurtidos

3 tazas de col desmenuzada
1 pepino verde, desmenuzado
10 lascas de pepinos encurtidos Heinz picaditos.
1 cucharada de cebolla rallada
1 cucharadita de azúcar
1/2 cucharadita de sal
4 cucharadas Mayonesa Heinz
1 zanahoria mediana, raspada

Mezcle todos los ingredientes, excepto la zanahoria. Sirva la ensalada en hojas ahuecadas y bien tersas de lechuga, adornada con Mayonesa y flores hechas con zanahoria. Para hacer éstas, corte la zanahoria con cortes cruzados, muy cerca uno de los otros. Córtese lascas hacia el centro, para que formen grandes pétalos. Póngalas en agua helada para que los pétalos se ricen

LA ELEGANTE DE GALIANO

presenta....

...un surtido variado y extenso en PAÑOS, en colores enteros y a cuadros. LANAS para vestidos, "Mongolia", a 65 centavos. LANA "dulce", de 54 pulgadas, a $1.10. Telas de fantasía en los colores de la moda invernal.

Visítenos hoy y escoja sus telas entre nuestra inmensa colección, a precios muy atractivos.

LA ELEGANTE DE GALIANO
LA CASA DE LOS ENCAJES
GALIANO 306, ENTRE NEPTUNO Y SAN MIGUEL

No Más Arrugas -- CREMA TOKALON

EXITO MARAVILLOSO

miles de testimonios. Una fórmula especial para cada cura. (20 años de experiencia) **El método del Alsate Ramon.** Cura: Diabetes, Riñones, Corazón, Hígado, Reumatismo, Bronquitis, Obesidad, Enteritis, Estómago, Arterio-Esclerosis, Nervios, Estreñimiento, Reglas dolorosas, Várises. Nada más que plantas. Solicite el libro gratis **Escriba a Dr. P. Ramírez, Representante de Laboratorios Botánicos. Apartado 1244, Habana.**

SEÑALAMIENTOS PARA HOY EN LA AUDIENCIA HABANERA

Sala Primera de lo Criminal: Rafael Martínez, cohecho, defensor Vizcaíno; Eleno Alfonso, lesiones, defensor Gómez.

Sala Segunda de lo Criminal: Eloy R. Vega, usurpación, defensor Pérez; Basilio Pita, lesiones, defensor Recio, dos apelaciones del Ministerio Fiscal.

Sala Tercera de lo Criminal: Rafael Marrero, imprudencia, defensor Riveiro; Jesús Amill, lesiones, defensor Elizalde.

Sala Cuarta de lo criminal: Rafael Lee, drogas, defensor del Real; Enrique Lazo, rapto, defensor Mencio; Isidro H. González, robo, defensor G. Estéfany; Carmen Martínez, amenazas, defensor Altunaga.

Sala Quinta de lo Criminal: Rómulo Becerra, asesinato imperfecto, defensor Quintana; Alberto Alvarez, falsificación, defensor Rabell; Rogelio Alonso, lesiones, defensor D. Argüelles.

Sala Primera de lo Civil

Guanabacoa: Discordia, Interdicto.—Carlota de Zaldo contra Ildefonso Reyes. Ponente: Castellanos. Dr. Collantes, Dr. Varona. Procurador: Urioste.

Un efecto, T. Lugares.—José María Moreno contra Raimundo Hernández. Ponente: Presidente. Doctores: Puente, Echániz, Parte.

Centro: Menor.—Eduardo de la Torre, contra Compañía General de Seguros y Fianzas de Sagua la Grande, S. A. Ponente: Presidente: Doctores: Moré, Martínez y Arroyo. Procurados: Bosch, N. Cárdenas y C. M. Tuñón.

Sala Segunda de lo Civil
Ponente: SR. PAGES

Unión de Empleados de la Compañía de Electricidad contra resolución Presidencial. Procurador: Campa. Sr. Fiscal.

Pérez y Cía., contra resolución 4718 de la Dirección General de Aduanas. Dr. Bengochea. Procurador: Melero. Sr. Fiscal.

Carlos Arnoldson Co. contra resolución 5515 de la Dirección General de Aduanas. Dr. Galiana, señor Fiscal.

José Casas Peñaranda, contra resolución 2930 de la Dirección General de Aduanas. Dr. Palacio. Procurador: Nogueras. Sr. Fiscal.

Rita Fernández Nodarse y otros, contra resolución Retiro Periodístico. Parte y Procurador: G. Fraga.

Cía. Primer Molino Arrocero de Cuba, contra resolución 5365 de la Dirección General de Aduanas. Doctor Lamadrid. Procurador: Regalado. Sr. Fiscal.

Idem, idem, contra resolución 5354 de la Dirección General de Aduanas. Dr. Madrid. Procurador: Regalado: Sr. Fiscal.

Idem, idem, contra resolución 5330 de la Dirección General de Aduanas. Dr. Lamadrid. Procurador: Regalado. Sr. Fiscal.

Suero y Cía., contra resolución 2797 de la Dirección General de Aduanas. Dr. Zayas. Procurador: Ramírez. Sr. Fiscal.

Cía. Primer Molino Arrocero de Cuba, contra resolución 5008, de la Dirección General de Aduanas. Doctor Lamadrid. Procurador: Vega. Sr. Fiscal.

El Estado contra resolución de la Comisión del Servicio Civil. Sr. Fiscal, Elisa Prieto.

Nuevos adornos

Este año está la moda muy cambiada. No olvide que si desea reformar los vestidos de la temporada pasada, necesita visitar el BAZAR INGLES para darse una idea de cómo los puede arreglar.

Recibimos preciosidades y a precios más baratos que nunca.

Bazar Inglés
GALIANO Y SAN MIGUEL

PANELLETS

Legítimos y exquisitos, fabricados en la mejor dulcería. NO DEJE DE PROBARLOS.

PAN

para sus bocaditos. Esta casa se especializa.

"EL PARAISO"
PANADERIA Y DULCERIA.
NEPTUNO, NUMERO 408.
TELEFONO M-6762.

AGUIAR 564 entre Muralla y Teniente Rey
VITI

Pañuelos PYRAMID
Todo distinción
Todo calidad

CRONICA

CUMPLEAÑOS

Celebra su cumpleaños en la fecha de hoy la dulce e interesante señorita Julieta Linares y Montemar, quien después de seis años de ausencia en México acaba de llegar a nuestra Capital.
Muchas felicidades deseamos a la señorita Linares en su día.

LOS SANTOS DEL DIA.—La Iglesia Católica, celebra en esta fecha dos grandes festividades: la de Nuestra Señora del Amparo y la de San Claudio.

Saludaremos en primer término a una dama del más alto rango social, que goza de muchos afectos en el mundo habanero: la Marquesa de Altagracia.

Otra dama muy estimada en sociedad: Amparo del Junco viuda de Bolívar, a la que también saludamos especialmente.

Seguimos la relación con Amparo Sánchez, la viuda del glorioso músico cubano Ignacio Cervantes.

Amparo Mendizábal la distinguida esposa del doctor Pedro Pablo Kohly.

Amparo de la Guardia viuda de Zayas, tan gentil e interesante.

Amparo Polo viuda de Jorrín, Amparo Ledón de Ledón y Amparo de la Vega.

Una distinguida dama, a la que saludamos con afecto: Amparo Suero, la viuda de del Valle.

Con ella está de días su hija, la joven señora Amparito del Valle de Sepa, que reside en España desde su matrimonio.

Amparo Chacón, esposa del conocido letrado Pedro Herrera Sotolongo, y su hija Lulú, tan encantadora.

Amparo de la Arena, la señora de nuestro estimado amigo Arturo García Vega.

Amparo Agüero y su hija Amparito Alvarez Agüero, la bella señora de Luis de la Cuesta.

Amparito Fernández, la bella e interesante esposa del conocido doctor Ladislao Gyori y Felden, que se verá colmada de flores y congratulaciones.

La gentil dama es la madre amantísima de un amigo tan querido como el doctor Carlos A. Fernández, inteligente médico que pertenece a la última promoción.

Amparo Manrara, Amparo Battle de Varona, Amparo Velasco de Richardson.

Una joven y bella dama, Nena Perpiñán, esposa del distinguido especialista doctor Pedro A. Castillo.

Amparo Saavedra, la distinguida señora del doctor Carlos A. Vasseur.

Amparo Cabrera de Incián.

Amparo Díaz de Batet.

Amparo Wiltz de Bombalier, la respetable dama.

Chicha Rasco de Brown y su hija tan graciosa, Amparito Brown.

Amparo Viñales de Méndez.

Amparo de la Vega, esposa del doctor Emilio Valdés Valenzuela.

Amparo Fernández de Parets y su hija Amparito Parets.

Amparo García de Knight.

Amparo Moreno, esposa del señor Agustín García.

Amparo Dobal viuda de Gutiérrez, Amparo Fernández Pellón de Bernal, Amparo Osorio de Gordón, Amparo Sánchez Quirós de López, Amparo Lucas de Tró.

Amparo Palacios, la gentil señora de Douglas.

La doctora Amparo García de Nobelats.

Amparo Rodríguez de Rodríguez.

Amparo Cayro, la viuda del inolvidable juez Gómez de la Maza, y su nieta Amparito Gómez de la Maza de Saladrigas.

Amparo Menéndez, Directora de la Revista «El Teatro».

Amparito Fernández Ledón de Larrea.

Y por último, entre las señoras, la bella e interesante Amparito Diago.

Señoritas:

Amparito Suero, bella y muy graciosa señorita que reside en Cienfuegos.

Amparito Ruiz, Amparito Romero Cruz, Amparito Díaz de Villegas.

Amparo de Mendiola.

Amparito del Castillo, la linda hija del estimado compañero Urbano del Castillo, ex redactor de las «Viboreñas» del DIARIO.

Saludamos también a un grupo de caballeros:

En primer término, el doctor Claudio G. de Mendoza, respetable y destacada figura de nuestra sociedad y abogado de sólidos prestigios.

El doctor Claudio Grande Rossi, reputado médico.

El doctor Claudio Ramírez y André, joven y distinguido letrado.

El doctor Claudio Basterrechea, distinguido especialista de garganta, nariz y oídos.

Claudio Conde, el conocido industrial, dueño de los manantiales «La Cotorra».

Claudio Arellano y Mendoza, joven muy estimado, y Julián Claudio Campanería y Vermay.

También celebra su santo bajo la festividad de San Claudio, la gentil señora Claudelina Guzmán de Prieto, hija del señor Elpidio Guzmán, alto funcionario de la Secretaría de Comunicaciones.

Asimismo está de días hoy la señora Nila Núñez Mesa, interesante esposa del doctor Enrique Arango, para la que tenemos un saludo especial.

EN LA CAPILLA SANTA EMILIA.—Días pasados, en la linda capilla Santa Emilia, del Asilo y Creche del Vedado, se celebró la boda de la encantadora señorita María Martinto y Pérez con el doctor Justo Leal y Díaz.

Fueron padrinos, la señora Rosalía Pérez viuda de Martinto, madre de la novia y el señor Guillermo Leal y Leal, padre del novio.

Testigos por ella: Florentino Martínez Gandarillas; José de los Santos Carmona; Agustín Barandica Zabaleta; Juan Otero y Gutiérrez.

Testigos por él: doctor Antonio Sánchez de Bustamante; doctor López Guerra; doctor Armando Palma y doctor Evasio Cordero.

LA SEÑORA DE GARCIA VEGA

En nota especial, por separado, queremos enviar nuestro saludo en la fecha de hoy, en que está de días, a la señora Amparo de la Arena, la gentil y distinguida esposa de nuestro querido amigo Arturo García Vega.

Flores y felicitaciones innumerables acompañarán a la señora de García Vega.

Un día muy grato le deseamos.

BAUTIZO.—En la iglesia mayor de Sancti Spíritus ha recibido las aguas del Jordán la graciosa niña María Margarita Reyes y Pérez, hija del procurador señor Antolín Reyes Marrero y de su bella esposa la señora María Pérez Lamar.

Apadrinaron a la neófita la elegante señora Ondina Pérez Lamar de Vieta y el doctor Esteban Reyes Marrero.

Miles de venturas para la nueva cristianita.

DR. M. COSTALES LATATU

Profesor de Clínica Quirúrgica de la Universidad, por oposición.
Cirugía del Abdomen y Tiroides.
Durante el verano consultará, exclusivamente, lunes, miércoles y viernes.
PRADO, 316. Diagnóstico: VEINTE PESOS.

Por Su Propia Conveniencia
EXAMINE NUESTROS SURTIDOS, NUESTRAS CALIDADES Y NUESTROS PRECIOS.

LE OFRECEMOS LA MEJOR COLECCION EN
SEDAS ESTAMPADAS
en todas las obras, en todos los fondos y en distintas calidades.

EL DEPARTAMENTO DE CARTERAS Y BOLSAS de distintos materiales, le brinda la colección más completa para armonizar con el vestido que usted quiera.

No Olvide Que Siempre Damos
MEJOR ARTICULO POR MENOS DINERO

Grandes Almacenes de ROPA, SEDERIA Y CONFECCIONES
"LA OPERA"
GALIANO Y SAN MIGUEL. (La Esquina del AHORRO).

EN PRO ARTE MUSICAL.—Esta tarde, en el Auditorium, se celebrará, exclusivamente para los socios de Pro Arte Musical, el primer concierto de Bruna Castagna, notable contralto del Metropolitan Opera House de New York que viene precedida de gran fama.

Para este acto, señalado para las cinco y media, reina gran entusiasmo entre los socios de Pro Arte Musical, ya que se trata de una de las primeras figuras mundiales del bel canto.

La Castagna, acompañada al piano por el profesor Alberto Baccolini, interpretará el siguiente programa:

Se tu m'ami, Pergolesi; Arias de «L-Italiana in Algeri», Rossini.

Per lui che adoro
Pensa alla Patria.

Canto Indio, Bemberg; Ouvre Tes yeux bleus, Massenet; Habanera de «Carmen», Bizet; O mio Fernando de «La Favorita», Donizetti.

Nebbie, Respighi; Voce di donna de «La Gioconda», Ponchielli; Galoppa Morello, Quaranta.

Do not Go, My Love, Richard Hageman: The Eagle, Carl Busch; Your Song from Paradise, Barlow Brown.

EN LA CAPILLA DE PALACIO.—El sábado último, en la linda capilla del Palacio Presidencial, se llevó a cabo en la mayor intimidad el bautizo de la monisima niña Lillian María del Rosario hija de los jóvenes esposos Luis Coto y Aida Pertierra.

Fué apadrinada la neófita por el honorable señor Presidente de la República, coronel Federico Laredo Bru y por su gentil esposa Leonor Montes de Laredo Bru.

Como recuerdo del acto se repartieron finas tarjetas.

EN LOS QUINCE.—Muy halagada, colmada de flores y felicitaciones, se vió ayer en ocasión de cumplir los quince años la graciosa señorita Elena Casañas y Castro, hija de los esposos Ismael Casañas y Aurelia Castro.

Reciba nuestra felicitación.

MARIA ADELA LOPEZ OÑA.—El sábado, en el «Habana Yacht Club», tuvo un almuerzo animadísimo para celebrar sus once años que cumplió días pasados, la simpática y muy graciosa niña María Adela López Oña y Ñazábal, hija de los distinguidos esposos Charles López Oña y Pura Nazábal.

Alrededor de María Adela se reunió en ese almuerzo el grupo predilecto de sus amiguitas.

Julia Amezaga y Bolívar, Mercedes Maruri, Gaby Cadenas y Giménez, Baby López García, Carmen Cosculluela, Sylvia Pujadas y Johanet, Estela López Morales, Mariana Sardiña y Menocal, Ofelia Arango y Cortina, Elena Zaldó y Deschapelles, María Luisa Morales y Abreu, Josefina López Ebra, Cucha López Morales, Isabel María López Silvero, María de Lourdes Argüelles, Pura López Nazábal y Sylvia y María Sardiñas.

SALVANDO UNA OMISION.—En la reseña que apareció ayer en el DIARIO, sobre la boda de la señorita Nina Gómez Diago con el joven Tony Freyre y Aguilera, quedó fuera por un salto de línea el nombre del doctor Carlos Obregón, en la relación de los testigos.

El doctor Obregón, tío muy querido de la señorita Gómez Diago, fué el primero en firmar el pliego testifical en esa gran ceremonia.

Nos apresuramos a salvar la omisión.

LOS QUE EMBARCAN.—En la tarde de ayer, embarcaron en avión hacia Miami el doctor Ernesto Fonts y su bella esposa Arsenia Bernal, en unión de la señora Idalia Font de la Torre.

Los distinguidos viajeros van por unos días.

Felicidades.

CLINICA DE OJOS
DR. ENRIQUE CUELLAR DEL RIO
DIRECTOR OCULISTA
Consultas: 8 a. m. a 7 p. m. REINA, No. 358. Teléfono M-1768.

M.E.C.D. 2016

hoy RADIO CINE hoy

WARNER TIENE el HONOR de presentar
la OBRA CUMBRE de la EMINENTE ACTRIZ

BETTE DAVIS • MIRIAM HOPKINS

"LA SOLTERONA"
-THE OLD MAID-

con GEORGE BRENT

con Donald CRISP - Louise FAZENDA
Y OTROS...

SECRETOS que las MUJERES MURMURAN...CORAZONES SEDIENTOS de AMOR... BELLEZA INUTIL... IMAGEN de las QUE VIVEN sin CARIÑO...

La ACTRIZ DOS VECES LAUREADA por la ACADEMIA CINEMATOGRAFICA

40¢ Antes de 6½ Después 50¢
Niños 20¢ Tert. 15¢

Cartel del Día

POR LOS TEATROS:

CAMPOAMOR: A-7054.—A las 9: Madame Butifarra. A las 10 y 30: Don Juan Mortuorio y Luis Jutía, por la Compañía de Garrido-Piñero.

LA COMEDIA: A-6737.—A las 5 y 30: Mi padre es un sinvergüenza. A las 9: El abolengo y fin de fiesta.

POR LOS CINES:

FAUSTO: M-7800.—A todas horas: Serenata de Broadway y noticiero.

ENCANTO: M-6055.—A todas horas: El hombre de la máscara de hierro y El capitán Furia.

ALKAZAR: A-6869.—A todas horas: El honor de un valiente y Vamos a Hollywood.

MARTI: M-2274.—Un yankee en New York y Dentro de la Ley.

AUDITORIUM: F-4455.—Luna de miel en París y Unión pacífica. A las 5 p. m.: Concierto de Pro Arte.

TRIANON: F-2405.—Cuatro plumas y Labios de ensueño.

INFANTA: U-3700.—El capitán Furia y Enrique VIII y sus seis mujeres.

PAYRET: A-7157.—Siboney, El derecho y el deber y Lupe Rivas Cacho y su espectáculo.

RIVIERA: F-2040.—Devorado por los cocodrilos y El rapto.

RADIO-CINE: M-1407.—La solterona y otras.

NEPTUNO: M-1515.—El profesor Mamlock y La bailarina roja.

FAVORITO: U-2650.—Café Metropole y Del mismo barro.

FLORENCIA: U-3533.—Dirigible y No juegues con el amor.

OLIMPO: F-3711.—Refugio infernal y Contrabandistas del aire.

MANZANARES: U-3354.—Medianoche y Orquídeas negras.

ROXY: FO-4255.—Angeles con caras limpias y El valiente de Oklahoma.

RIVOLI: FO-2682.—Carnaval de invierno y Argel.

REINA: M-2272.—6.000 enemigos y Lo enseñaron a matar.

RIALTO: M-1831.—Juárez y revista.

LARA: M-2421.—Doble conspiración y La llave del misterio.

VERDUN: A-9205.—Vida robada y Capturado por la rubia.

TEATRO NACIONAL

ESTA NOCHE A LAS 9 P. M.

HOMENAJE Y DESPEDIDA

A

Carmen AMAYA

GRAN DESFILE DE ESTRELLAS

TOMANDO PARTE

RITA MONTANER
MANOLITA ARRIOLA
MALENA TOLEDO
MARUJA GONZALEZ
AUGUSTO ORDOÑEZ
PEPE DUARTE

BOLA DE NIEVE
ALBERTICO MOUSET
WILLY RIVERO
MATILDE CAMEJO
GASPAR PUMAREJO

Y el gran cuadro flamenco de

CARMEN AMAYA

SABICAS
ANTOÑITA AMAYA
PEROZANS
MARUJA SERRANO
JOSE AMAYA
PACO AMAYA
EL PELAO

Luneta numerada . . . $0.80
Asientos de palco y butaca 0.60
Tertulia (Entrada) . . . 0.20

LA EMPERATRIZ de la PANTALLA en su MAS ROTUNDO EXITO...!!!

CLAMOROSA...
DELICIOSA...
EXCITANTE...
CAUTIVADORA..!

UN DERROCHE DE INOLVIDABLES MELODIAS...
UN ESPECTACULO DE GRANDES PROPORCIONES...
UN FILM DE INCOMPARABLE BELLEZA...

METRO Goldwyn Mayer presenta con LEGITIMO ORGULLO a

JEANETTE MACDONALD

"SERENATA DE BROADWAY"
BROADWAY SERENADE- con
Lew AYRES
Ian HUNTER
Frank MORGAN

HOY FAUSTO
GRAN GALA!!
40¢ 50¢
Niños 20¢ Tert. 15¢

PRADO: M-2822.—Novios a la moderna y Caprichos del corazón.

COLONIAL: A-7879.—Sueño de hadas y Nunca es tarde.

ACTUALIADES: M-5575.—Suez y La alegre farándula.

CERVANTES: M-6494.—Eran trece y Al compás de mis recuerdos.

LIRA: M-4474.—Regresa la novia y Siempre mañana.

CUATRO CAMINOS: M-3676.—La bestia humana y Tierra de pasión.

MAJESTIC: M-4477.—El malvado y Noche de sorpresas.

WILSON: U-5563.—La batalla y Jóvenes de corazón.

GRIS: F-4292.—Dos corazones y El ángel del hampa.

VIVES: F-3128.—Mi hombre y Una en un millón.

MODERNO: X-1305.—Mariquilla terremoto y Memorias de Hawaii.

CUBA: M-9796.—La justicia vigila y Cleopatra.

ROJO: M-4794.—Imitación de la vida y Padre y héroe.

SANTOS SUAREZ: I-4600.—Cada loco con su tema y Los pecados de Teodora.

BELGICA: A-9128.—La batalla de Broadway y Mr. Moto de incógnito.

VIOLETA: M-3238.—El misterioso Mr. Flow y Doble crimen en la Línea Maginot.

TEATROS Y CINES

NOTAS

J. MC DONALD en «SERENATA DE BROADWAY» en el FAUSTO

El teatro «Fausto» vestirá hoy sus mejores galas con motivo de ofrecer el estreno de la grandiosa superproducción de la Metro que lleva por título «Serenata de Broadway», que tiene por principales intérpretes a Jeannette MacDonald y Lew Ayres. Preciosos números musicales figuran en «Serenata de Broadway», destacándose entre ellos los siguientes: «Corazones solitarios», «Volando alto», «El tiempo todo lo cambia», «No discutamos», «Quiero mirarte», así como dos arias de ópera: el número de Musette, de la «Boheme», y otro de «Madame Butterfly». Todos brillantemente interpretados por la reina de la pantalla de 1939, como ha sido proclamada por el voto de 22 millones de fanáticos. «Serenata de Broadway» nos relata una historia de amor que es en sí un primor de fascinación: Una humilde cantante de un café y la ambición de una gloriosa carrera artística, no vacilando, por obtenerla, en abandonar temporalmente al marido, que la acompaña al piano. Es una trama en que el espectador vive una época de intenso colorido y experimenta la más exquisita emotividad en la intriga de un romance que parece a cada rato naufragar, pero que finalmente es de la más bella realización. Además el noticiario, con los más frescos acontecimientos mundiales. Los precios: 40 centavos de 3.30 a 6.30 y 50 centavos después; niños, a todas horas, 20 centavos, y tertulia familiar, 15

El lunes, estreno de la gran producción «Cuatro almas», que interpretan Anne Shirley, Edward Ellis, Samuel Hinds y otros. Es un drama hogareño, propio de los pequeños pueblos donde las grandes pasiones del hombre nos ofrecen una trama exquisita y saturada de arrobadora sentimentalidad.

«DEVORADO POR LOS COCODRILOS» EN EL RIVIERA

El público que asista hoy al teatro «Riviera» disfrutará de una de esas películas que hacen época. Nos referimos a «Devorado por los cocodrilos», película que impresiona por su enorme realismo. De ella ha dicho el «Harrison Report» lo siguiente: «Nunca hemos visto una película de animales tan interesante y sorprendente como «Devorado por los cocodrilos».—El «film Daily» dice: «Es la más movida y emocionante en su clase»; y el «Moving Pictures Worl» comenta: «Una obra de interés definitiva y de una atracción inmensa»; y el «Pctures Herald» señala: «Hay escenas en ella que pasman y paralizan la respiración». Es una película que sorprenderá y fascinará a todos los públicos, no importando en qué parte del mundo se exhiba. Se completará el programa con la gran película de la Columbia Pictures, que lleva por título «El rapto», por la dinámica Jean Parker. Además el noticiario. Los precios: 20 centavos por la tarde y 30 por la noche; niños, a todas horas, 15 centavos, y tertulia, 10 centavos.

El jueves: estreno de «El honor de un valiente» o «El alguacil de la frontera», que interpretan Randolph Scott, Nancy Kelly, César Romero, Binnie Barnes y John Carradine. Se trata de una gran película que entusiasmará a todos los espectadores. La historia de hombres valientes, a quienes sólo uno más temerario que ellos pudo someter al imperio del orden y de la ley. Aventuras en el oeste americano como pueden forjarlas las imaginaciones más exaltadas. Héroes de puños de acero y corazones blindados, para quienes la vida ofrece cada minuto un peligro de muerte, llevando una existencia donde sólo la ley del más fuerte es la que impera y determina la justicia.

PAYRET HOY

FONT.

Un PROGRAMA EXTRAORDINARIO A PRECIOS POPULARES!!

UNA PELICULA CUBANA DISTINTA!

SIBONEY

con LUISA Mª MORALES
OSCAR LOMBARDO

¡LA MUSICA MAS CAUTIVADORA!

ADEMAS ESTRENO EN CUBA!
LA INTERPRETACION CUMBRE DE
"CHATO" ORTIN y JUAN J. MARTINEZ CASADO

"El DERECHO y el DEBER"

...Y EN LA ESCENA

LUPE RIVAS CACHO

Y SU FORMIDABLE CONJUNTO...!

5½ y 9½

ANTES DE 6½ 30¢ DESPUES 40¢
NIÑOS 20¢ TODO EL DIA TERTULIA 15¢

«EL HOMBRE DE LA MASCARA DE HIERRO» EN EL ENCANTO

Nuevamente vuelve hoy a la pantalla del teatro «Encanto» la formidable producción de los Artistas Unidos, que lleva por título «El hombre de la máscara de hierro», y que interpretan artistas del cartel de Louis Hayward, Joan Bennett y Warren William. He aquí un drama donde el realismo histórico y la ficción literaria han tejido una de las tramas más originales y pletóricas de interés y emotividad que jamás hayan desfilado por la pantalla. Inspirado en hechos reales que sucedieron durante el reinado de Luis XIV de Francia, cuando este cruel y despiadado monarca hizo encerrar en una máscara de hierro a su propio hermano Felipe y le hizo levantar un trono en las oscuras prisiones de la Bastilla. Es una estupenda superproducción cinematográfica del famoso director James Whale. Se completa el programa de hoy con otra gran producción: «El capitán Furia», por Brian Aherne y Víctor McLaglen. Además el noticiario. Los precios: 20 centavos de 3.30 a 6.30 y 30 centavos después; niños, a todas horas, 15 centavos.

El jueves, un espectáculo gigantesco: «Cuatro plumas», la soberbia producción de Alexander Korda que distribuye Artistas Unidos. He aquí lo que bien pudiéramos llamar un drama heroico: todos los elementos dramáticos que son esenciales a una trama, figuran destacadamente en esta película que, no obstante estar calcado en el más puro realismo, nos lleva a parecer fantástico en su desarrollo. «Cuatro plumas» se exhibirá conjuntamente con «Ultimátum», por Eric Von Stroheim, Abel Jacquin y Dita Parlo.

(VEASE MAS TEATROS Y CINES Y LAS GACETILLAS EN LA PAG. 7)

RADIO CINE: «LA SOLTERONA»

Hoy, en «Radio Cine», se exhibe «La solterona», el magnífico drama que está basado sobre la popular novela que más se ha leído en estos últimos años, y que recibió el premio Pulitzer por la excelencia de su argumento y por su alta calidad como joya literaria. Edith Warton es la autora de la novela, y Zoe Akins escribió una obra teatral basada en el mismo tema y realzada por el chispeante diálogo que se ha conservado en la película por sus méritos indiscutibles.

Bette Davis y Mirian Hopkins son las dos heroínas que aman apasionadamente al mismo hombre, y George Brent es el voluble galán que las conquista, las adora fugazmente y les causa los más intensos desengaños.

Además actúan en el reparto Jane Bryan, Donald Crisp y Luisa Fazenda. Completa el programa un precioso cartón en colores y el noticiario sonoro con los últimos sucesos mundiales.

Solamente de 8.30 a 10, se exhibirá otra preciosa producción igualmente de la Warner Bros.

Los precios: luneta y primer piso, 40 centavos antes de las 6.30 y después, 50 centavos; los niños, 20 centavos, y la tertulia, entrada por Neptuno, 15 centavos.

HOY en ALKAZAR

SOBERBIO ESTRENO de

"El HONOR de un VALIENTE"

o "El ALGUACIL de la FRONTERA"

con Randolph SCOTT - Nancy KELLY
Cesar ROMERO - Binnie BARNES
y John CARRADINE

Produccion 20th Century Fox

HOY: Gran debut de GARRIDO-PIÑERO en el CAMPOAMOR

A las nueve de la noche de hoy debuta en «Campoamor» la gran compañía de género cubano que encabezan Alberto Garrido y Federico Piñero. Figuran en el elenco elementos muy valiosos del arte teatral criollo, entre los que se destacan Julio Gallo, Alicia Rico, Candita Quintana, Lolita Berrio, Zapata, Antonio Valdivia, la gran pareja de bailes Julio Richard y Carmita Ortiz, con un repertorio completamente nuevo de bailes internacionales, y muchos más.

A las nueve de la noche se inicia la función con la gran ópera «Madame Butifarra», en la que cantarán el tenor Garridini y el «ruiseñor gallego», barítono Piñerete, secundados por un valioso cuadro de artistas del «bel grito».

En la segunda tanda sube a la escena la hilarante parodia, original de Ruper Fernández, «Don Juan Mortuorio y Don Luis Jutía», con Garrido en el Don Juan y Piñero en el Don Luis. Algo sensacional, que provocará una carcajada continua.

Las obras serán brindadas con admirable propiedad y un decorado magnífico. Julio Richard y Carmita Ortiz ofrecerán los más bellos bailes de su repertorio, y doce escultorales «chorus girls» interpretarán las evoluciones coreográficas que han sido dirigidas por Julio Richard. El maestro Rodrigo Prats dirigirá una nutrida y bien conjuntada orquesta.

Las lunetas o preferencias (numeradas) se venden al precio de cincuenta centavos, quedando pocas en taquilla. Se advierte al público que no debe abonar más de diez centavos de prima que es la cantidad estipulada por la ley. La tertulia cuesta sólo 20 centavos. Trasmite la CMW y la COCW.

Mañana, martes, se repite este programa. Pronto, lo más sensacional que se ha ofrecido en el teatro cubano. Una originalísima obra titulada «Chispa», revista semanario en doce planas y un editorial.

REX
CINEMA
SAN RAFAEL Y AMISTAD
Telf. M-2214.

—HOY—

BERMUDAS
Las paradisiacas islas visitadas por el camaraman de Co. lumbia; en bello color.

CABARET DE LUJO
Una buena comedia musical de Columbia.

NOTICIARIOS
FOX, IBERIA MUNDIAL y PARAMOUNT.
El último minuto en noticias gráficas de Europa y sus tribulaciones.

MAGIA BLANCA
Preciosa deportiva de nieve por R. K. O.

LA LECCION DE ETIQUETA
Popeye se vuelve persona fina; pero con sus puños y sus espinacas. Paramount.

Horas y precios de costumbre.

EL REX TIENE AIRE ACONDICIONADO

«EL HONOR DE UN VALIENTE» EN EL ALKAZAR

Un soberbio estreno de la Fox preséntase hoy, en el teatro «Alkázar». Nos referimos a la magnífica superproducción «En honor de un valiente» o «El alguacil de la frontera», cuyos personajes centrales están bajo la responsabilidad de artistas de verdadero cartel, tales como Randolph Scott, Nancy Kelly, César Romero, Binnie Barnes y John Carradine. «En honor de un valiente» o «El alguacil de al frontera» no presenta una trama vulgar de vaquero, de esas que estamos acostumbrados a ver en la pantalla. Aunque sus personajes son de ese tipo rudo y su acción se desarrolla en el pueblo más temido de la época turbulenta del oeste americano, nos ofrece como espectáculo una trama genial de indeclinable interés y unos héroes de enorme colorido. Héroes de puños de acero y corazones blindados, para quienes la vida ofrece a cada minuto un peligro de muerte, llevando una existencia donde sólo la ley del más fuerte es la que impera y determina la justicia. Se completará el programa de hoy con la deliciosa comedia «Vamos a Hollywood», por la familia Jones. Es una película saturada de situaciones deliciosas. Si usted quiere saber lo que es Hollywood por dentro, lo que ofrece a los millones de cinefans que miran a la Meca del cine como el palacio de sus más doradas ambiciones, vea «Vamos a Hollywood», que es otra gran producción de la 20th Century Fox. Además se exhibe el noticiario. Los precios: 20 centavos de 1.30 a 6.30 y 30 centavos después; niños, a todas horas, 15 centavos y tertulia familiar, 10 centavos.

Pasado mañana, miércoles, y el jueves, la gran compañía de Pepita Díaz y Manolo Collado, en función extraordinaria, que comenzará a las 9 de la noche, brindará al público habanero el tradicional drama de Zorrilla, «Don Juan Tenorio», que será interpretado por un gran conjunto artístico.

EL «DON JUAN TENORIO» DE LOS PERIODISTAS EL PROX. JUEVES, EN EL «NACIONAL»

El jueves próximo, día 2, en el gran teatro «Nacional», y en función verdaderamente extraordinaria, los periodistas habaneros interpretaremos el drama sacro de José Zorrilla, «Don Juan Tenorio».

Siguiendo una costumbre establecida en Madrid hace algunos años, los «chicos de la prensa» —chicos aunque algunos peinen canas— quisimos probar fortuna en la Farándula, contando, desde luego, con la benevolencia del «respetable».

He aquí el reparto: Doña Inés de Ulloa: Martha Jiménez Oropesa. Doña Brígida: María Luisa Valentino. Madre Abadesa: Mercedes Pinto. Don Juan Tenorio: Sánchez Arcilla. Don Luis Mejía: José Antonio Alonso. Don Gonzalo de Ulloa: Francisco de J. Almodóvar. Don Diego Tenorio: Alfredo Pellerano. Buttarelli: Leandro Robaina. Centellas: Ramón Becali. Avellaneda: Augusto Ferrer de Couto. Y los «malditos», que suman más de cincuenta en esta brillante oportunidad.

Ni que decir tiene que Francois Baguer, Castro-Chané, Jean Angelo, José Caminero, Gómez Wanguemert, ArturoAlfonso Roselló, Armando Maribona y demás «chicos de la prensa» saldrán a escena... con o sin papel, porque esa noche todos se sentirán histriones.

La demanda de localidades es inmensa, sobre todo desde que se dijo que los actores profesionales serán en la noche del jueves críticos de arte... invirtiéndose alegremente los papeles.

Rigen precios populares para esta función: 80 centavos las lunetas; butacas y asientos de palcos, 60 centavos, 30 centavos la tertulia y 20 centavos el paraíso.

«CONCURSO DE ARGUMENTOS CINEMATOGRAFICOS»

PELICULAS CUBANAS, S. A., accediendo a la solicitud de numerosas personas, ha decidido prorrogar en un mes el plazo para la presentación de los trabajos del CONCURSO DE ARGUMENTOS CINEMATOGRAFICOS que viene celebrando bajo las siguientes bases:

1.—El tema es absolutamente libre y debe desarrollarse en Cuba, en el campo, sin llevar nunca la acción a la capital, aunque parte de ella pueda ocurrir en alguna población.

2.—PELICULAS CUBANAS, S. A., se compromete a filmar los tres argumentos seleccionados por el Jurado, otorgando además un premio de $500 al mejor y uno de $300 a cada uno de los otros dos.

3.—Los autores no deben tener preocupaciones técnicas. Basta que envíen el relato con las descripciones de rigor y los diálogos correspondientes, sin ajustarse a los tecnicismos cinematográficos.

Los trabajos deben ser enviados a la oficina de PELICULAS CUBANAS, S. A., Manzana de Gómez, número 212, escritos en máquina a dos espacios antes del día 30 de Noviembre del año en curso.

Oportunamente se darán a conocer por medio de la Prensa los nombres de las personas que integrarán el Jurado de este Concurso.

M.E.C.D. 2016

GACETILLAS

AUDITORIUM: «LUNA DE MIEL EN PARIS»

Música alegre... cuatro lindas canciones... escenas que son un derroche de lujo, de novedad y de gracia... y seis estrellas favoritas en el reparto, es lo que nos ofrece la Paramount en su deliciosa super comedia musical «Luna de Miel en París», el gran éxito de Franciska Gaal, Shirley Ross, Akim Tamiroff, Bing Crosby, Edward E. Horton y Ben Blue. Vea los apuros en que se encuentra el intérprete de esta simpática producción, cuando al trasladarse de los Estados Unidos a París para casarse y pasar allí la luna de miel, se encuentra con dos novias en vez de una. «Luna de Miel en París», pasa por la pantalla solamente en el turno de las 9 y 45. En el turno de las 8.30 a petición general «Unión Pacífico», la espectacular producción de Cecil B. de Mille, interpretada por Bárbara Stanwyck y Joel Mc Crea. Por la tarde a las 4 presentación exclusiva para los socios de Pro-Arte Musical de la contralto Bruna Castagno.

El miércoles a las 9 y 30: Unica presentación del tradicional, inmortal y legendario drama de D. José Zorrilla «Don Juan Tenorio», a todo lujo, con vestuario, decorado y atrezzo todo nuevo y con la máxima atracción que constituye José M. Béjar y su magnífica Compañía dramática, en la que figuran además del mismo Béjar, Beatriz F. Llaneza, aplaudida primera actriz que como en años anteriores, nos deleitará con su magnífica Doña Inés; José M. Póblet, quien ha encarnado a Don Luis Mejía en los principales teatros de Madrid y Barcelona, lo realizará ahora por vez primera en este teatro; Digna Zapata en Brígida; Francisco M. Alfonso, en el papel de Don Gonzalo de Ulloa (El Comendador). Precios: Luneta 60 centavos; Primer Balcony 40 centavos; Segundo Balcony 20 centavos.

TRIANON: «CUATRO PLUMAS»

La gigantesca y espectacular superobra «Cuatro Plumas», es el film que presenta con verdadero orgullo en sus turnos de 5.15 y 9.45 este teatro, la crítica considerada por toda la crítica como la mejor película del año, realizada bajo la dirección del astro de los productores Alexander Korda basada en una página de la historia moderna inmortalizada por la pluma del poeta inglés Kipling, de la dramática marcha de Kitchener para vengar la derrota de Khartoum y su célebre victoria de Odurman, cuyas escenas filmadas en las pintorescas regiones del Sudán Egipcio, nos presentan en el más bello technicolor el caudaloso Nilo, sus peligrosas cataratas, sus áridos desiertos... y la heroica aventura del oficial inglés tildado de cobarde que por su valor y heroismo reconquistó el honor entre sus compañeros y el amor de la mujer que amaba. Cuatro grandes estrellas toman parte en su soberbio reparto: Ralph Richardson, John Clements, June Duprez y C. Aubrey Smith. Conjuntamente a las 4 y 8.30 «Labios de Ensueño», por Elizabeth Bergner y Raymond Massey.

El miércoles: «Hijas Valerosas», por las gentiles Priscilla, Rosemary y Lola Lane, Gale Page, John Garfield y Joffrey Lynn.

El viernes: El último éxito de Shirley Temple titulado: «Susana de las Montañas».

INFANTA: LUNES POPULAR: «EL CAPITAN FURIA»

Un soberbio e interesante programa señala para hoy la cartelera del gran teatro «Infanta», con dos regias producciones, teniendo como base del mismo la cinta «El Capitán Furia», con Brian Aherne, Victor Mac Laglen, Paul Lukas, June Lang, John Carradine y Virginia Field; un drama formidable de los días en que Australia era dominada por la ley del más fuerte, mostrándonos en todo su repulsivo realismo los métodos que empleaban los nuevos señores feudales de estas pródigas tierras... A continuación se exhibe la cinta que lleva por título: «Enrique VIII y sus Seis Mujeres», con Charles Laghton, Robert Donat y Merle Oberon; una película que ya conocen los amantes del cinema. Completa el programa la revista Pathé, y el episodio núm. 9 de Dick Tracy».

Los precios de hoy son: Luneta 15 centavos; niños 5 y tertulia 10 centavos.

Mañana: «Rapsodia de la Juventud», por Andrea Leeds.

El jueves, estreno: «Angeles con cara limpia», con los seis pilletes.

PAYRET: LUPE RIVAS CACHO Y «SIBONEY»

Tres atracciones, hoy, desde las dos de la tarde Payret presenta un doble gran programa cinematográfico figurando además la atracción de Lupe Rivas Cacho y su conjunto que debutarán en turnos de 5.30 en punto y 9.30 en punto de la noche, con bailes, canciones, sketchs, etc. Una gran orquesta amenizará los actos.

El programa cinematográfico es a base de «Siboney», película cubana de gran argumento y bella música. Estrenando además, «El derecho y el deber» por Chato Ortín y J. Martínez Casado. con un gran reparto de estrellas más.

Los precios son: 30 centavos hasta las 6.30 y 40 centavos después. Niños 20 centavos. Tertulia 15 c

Mañana, este mismo programa.

NEPTUNO: «EL PROFESOR MAMLOCK»

Una gran producción rusa se ofrece hoy en este simpático teatro: «El Profesor Mamlock». La barbarie nazi en todo su espeluznante realismo, mostrándonos lo que la censura no deja pasar. Un drama real que espanta. Se completará el programa con «La Bailarina Roja», por Vera Engels. Además el Noticiario. Los precios: 15 centavos de 2:30 a 6:30 y 10 centavos después. Niños a todas horas 10 centavos.

Mañana: a precios populares: «Los Grandes de Londres», por Tyrone Power y «En el Viejo Chicago», por Tyrone Power y Alice Faye.

El miércoles: «Paso a la Libertad» por Nelson Eddy y «Pigmalión», por Leslie Howard.

El jueves: «Entiéndase con mi abogado» por Walter Pidgeon y «Uno contra cien», por Melvyn Douglas y Louise Platt.

FAVORITO: MAÑANA: «CUMBRES BORRASCOSAS»

Hoy, a precios populares de 10 centavos luneta mayores y 5 centavos niños y tertulia familiar, se ofrece del mismo barro», por Mona Maris Juan Torena y «Café Metropol», por Loretta Young y Tyrone Power. Además el Noticiario.

Mañana, también a precios populares, «Cumbres Borrascosas», por Lawrence Olivier y Merle Oberon y «Aventuras de Tom Sawyer», por Tommy Kelly.

Pasado mañana miércoles y el jueves, función extraordinaria a las 9 de la noche, subiendo a escena «Don Juan Tenorio», el drama inmortal de Zorrilla que será interpretado por la gran Compañía que dirige Joaquín Riera, figurando en la misma artistas de bien reconocido cartel. «Don Juan Tenorio» será montado con todo de la propiedad que su libreto exige.

El sábado y domingo: Debut de la Compañía de Ramón Espigul, con graciosísimas obras de palpitante actualidad.

FLORENCIA: MAÑANA: «MARIQUILLA TERREMOTO»

Hoy por ser día popular solamente costará la entrada 10 centavos mayores en luneta y 5 centavos niños y tertulia familiar, ofreciéndose «Dirigible» por Jack Holt y «No juegues con el Amor», que interpretan Ann Sothern y Bruce Cabot. Además el Noticiario.

Mañana: Un verdadero torbellino de alegría... «Mariquilla Terremoto», que centraliza la simpática Estrellita Castro, artista que no necesita presentación por ser bien conocida del público de la Habana. Si quiere divertirse de verdad vea a «Mariquilla Terremoto», totalmente hablada en español. Junto con ella otra magnífica cinta: «La Hija de Juan Simón», por Carmen Amaya y Pilar Muñoz.

El miércoles: «Vigías del Mar», que interpretan Randolph Scott, Frances Dee, Ralph Bellamy.

OLIMPIC: «REFUGIO INFERNAL»

Un magnífico programa se ofrece hoy en el concurrido teatro «Olimpic», destacándose en el mismo dos producciones de primer orden. Nos referimos a la formidable producción «Refugio Infernal», por Margaret Lindsay, Donald Reagan y la famosa pandilla de «Callejón sin Salida». La otra cinta es «Contrabandistas del Aire», interpretada por Donald Meaghan y Rosela Towne. Además el Noticiario. Los precios: 15 centavos por la tarde hasta las 6.30 y 20 centavos por la noche. Niños tarde y noche 10 centavos y tertulia familiar 10 centavos.

Mañana: Martes popular con «Sublime Obsesión» por Irene Dunne y «De Regreso», por John King, Slim Summerville y Louisa Fazenda.

El miércoles: «Mi Hombre» y «Al Compás de mis Recuerdos» por Tyrone Power y Alice Faye.

MANZANARES: «MEDIANOCHE»

Para hoy en «Manzanares», el cine de las familias situado en Carlos III e Infanta, se pasa en tanda y noche, la sensacional producción por Don Ameche y Claudette Colbert titulada «Medianoche», y para completar el programa la producción en español titulada «Orquídeas Negras» por Carlos Gardel, comedias y cartones. Los precios para hoy son de 5 centavos la cómoda tertulia familiar y 10 centavos luneta mayores en tanda.

Mañana, pre-estreno de la sensacional producción española por Estrellita Castro titulada «Mariquilla Terremoto», completando el programa la producción «Nubes sobre Europa», por Lawrence Olivier.

El miércoles el mismo programa.

El jueves, «Luces de Barriada» en español y «El Profesor Mamlock», a precios bajos.

PRADO: «NOVIOS A LA MODERNA»

Para hoy anuncia «Prado», como siempre, matinée a las 2 y tandas a las 5 y 8 y 15, con lo mejor en películas. Exhibiendo primeramente la comedia ultramoderna, donde por primera vez en la pantalla se presenta tan formidable problema, «Novios a la Moderna», por la encantadora actriz Priscilla Lane y una de las más grandes caracterizaciones de la trágica actriz Bette Davis, «Caprichos del Corazón» con el gran actor Leslie Howard. Completando el programa una revista y un gracioso cartón.

Mañana: «Tres Lanceros de Bengala», por Gary Cooper y «Almas en el Mar», por George Raft.

MARTI: «DENTRO DE LA LEY»

Estupendo es el programa que anuncian para hoy las carteleras del «Martí», el popular cine de Dragones y Zulueta, con el teléfono M-2221, rigiendo siempre los inalterables precios de 10 centavoc la luneta hasta las 6 de la tarde y 15 centavos después y la tertulia 5 centavos a todas horas.

Hoy en función contínua, comenzando siempre a las dos de la tarde se exhibirá revista, comedia, cartón estreno de la magnífica film «Un Yankee en New York» y el estupendo, dinámico drama «Dentro de la Ley».

Mañana: «Honolulú», con Eleonor Powell y «Entiéndase con mi abogado», con Virginia Bruce, rigiendo los inalterables precios de 5, 10 y 15 centavos.

RIVOLI:: «CARNAVAL DE INVIERNO»

Comenzando la semana de los grandes estrenos, anuncia para hoy el «Rivoli», el favorito teatro del Reparto La Sierra, la deliciosa film de Ann Sheridan, «Carnaval de Invierno». Música, bailes, canciones, juegos, romance... todo «al por mayor», en esta gran película en que solamente como extras aparecen 1.500 encantadoras «girls».

Completando el programa se exhibirá una de las más celebradas creaciones del formidable actor Charles Boyer; «Argel», y un interesante Noticiario con los más recientes Sucesos Mundiales. Precios: 15 centavos luneta por la tarde y 20 centavos por la noche. Niños 10 centavos.

Mañana, estreno de la preciosa producción Paramount, «Matrimonio de Conciencia», una película que hace sentir y que obliga a reir. Helen Tweltrees, Buck Jones y Donald O-Conor en la dramática comedia de una mariposa de cabaret, un boxeador y un huérfano, que sin saberlo ni quererlo, hace el papel de Cupido.

ROXY: «ANGELES CON CARAS LIMPIAS»

¡No vacile! Si usted quiere disfrutar de un programa de acción y emociones al por mayor, concurra hoy al cine «Roxy» de 14 y Primera en el Reparto Almendares que presenta el estreno de «Angeles con caras limpias», la última creación de esa simpática pandilla de muchachos que se ha adueñado del corazón del público. La otra gran película que se exhibirá conjuntamente es «El Valiente de Oklahoma», un drama épico de tremendas proporciones en que el pandillero más popular, James Cagney es el héroe de mil jornadas en el Dorado Oeste, con unos puños de acero, y un corazón tan grande, que no le cabe dentro del pecho...

Los precios, debido a la extraordinaria calidad del programa, no podrán ser populares como todos los lunes, sino corrientes: 15 centavos luneta por la tarde y 20 centavoqs por la noche. Niños y tertulia 10 centavos a todas horas.

Mañana, a precios popularísimos de 10 centavos luneta, damas y niños y 5 centavcs; tertulia, otro fenomenal programa: «Cara Cortada», por Paul Muni, George Raft y Boris Karloff y la espléndida producción mejicana, «México lindo», por Ramón Pereda.

REINA: «SEIS MIL ENEMIGOS»

Truculento drama de presidio, mostrándonos en todo su realismo la tragedia del fiscal a quien la ley condenó inexorablemente a vivir entre «Seis Mil Enemigos», la población penal de la cárcel donde expiaba su condenad. Una trama de la ciudad de los hombres silenciosos... y las mujeres solitarias. Donde el amor le es negado... y sólo se vive para expiar un delito. Walter Pidgeon, Aita Johnson y Paul Kelly son los intérpretes de «Seis Mil Enemigos».

«Le Enseñaron a Matar» o «Ellos Le Dieron un Arma» es una monumental película que pone de manifiesto la crueldad de los hombres.

Esa misma sociedad que no tiene inconveniente alguno en mandar a matar en la guerra a otro grupo de hermanos, no puede concebir y condena al que mata por vengar su honor.

«Lo enseñaron a matar» o «Ellos le Dieron un Arma» lo interpreta Franchot Tone y Spencer Tracy. Un cartón y una revista «Noticias al Día», completa el programa.

Los precios serán los populares de siempre.

Mañana: «Flores de Perdición» y «Hombres de Mar».

RIALTO: «JUAREZ» CON PAUL MUNI

Hoy se estrena en «Rialto» la obra cumbre del año: «Juarez», el drama en que la democracia desempeña el papel principal y en que el romance perpetúa la única gloria que tuvo el fugaz Imperio de Maximiliano en México.

Vea como Paul Muni, el actor supremo se convierte en el amado héroe de las multitudes. Y como Bette Davis, la eminente trágica, funde su alma con las de todas las madres del mundo.

Nada de ficción novelesca hay en este drama que surge como una llamarada de las páginas más bélicas de la Historia.

Se completa el reporto de esta grandiosa obra con: Brian Aherne, Claude Rains, John Garfield, Donald Crisp, Joseph Calleia, Gale Sondergaard, Gilbert Roland y Henry O-Neill, con miles de extras mas.

Los precios para la función de hoy que comienza desde las 2:30, son mayores 20 centavos hasta las 6.30; después, 40 centavos; niños 20 centavos.

Mañana, este mismo programa.

VERDUN: «VIDA ROBADA»

Termina hoy en el elegante teatro «Verdún», de Consulado 214, teléfono A-9206, las exhibiciones de la formidable producción «Vida Robada», un drama intenso entre dos hermanas que por disputarse el amor de un hombre llegan a convertirse en rivales. Son sus principales intérpretes Elisabeth Bergner y Michael Redgrave. Completa el programa la divertida cinta «Capturado por la Rubia», por Glenda Farrel y Barton Mac Lane. Además el Noticiario, un cartón y una variedad.

La función que es contínua dará comienzo a las dos de la tarde. Los precios: 15 centavos luneta hasta las 6.30 y 20 centavos después. Los niños 10 centavos y la tertulia familiar con butacas 10 centavos a todas horas.

Mañana, a precios populares, «Katia» y «Tarakanova».

COLONIAL:: «SUEÑO DE HADAS»

El más precioso de los programas lo anuncia para hoy el «Colonial», el favorito cine de las familias, sito en Reina 309, con el teléfono A-7879.

Hoy en función contínua, desde las 5 de la tarde se exhibirá revista, comedia, estreno de la preciosa comedia «Nunca es tarde» con la traviesa chiquilla Jane Withers y estreno de la bellísima, regia super comedia en colores «Sueño de hadas», creación genial de la pequeña estrellita Shirley Temple con Richard Greene y otros.

Mañana: «La Intrusa» con Olga Casares, Sara Olmos y otras estrellas argentinas.

El miércoles: «Cancionero cubano».

ACTUALIDADES: «SUEZ»

«Actualidades», el concurridísimo cine de las familias, sito en Monserrate 262, con el teléf. M-5575, brinda hoy un programa espléndido a sus asiduos, rigiendo precios popularísimos.

Desde las dos de la tarde se exhibirá revista, comedia, estreno de la grandiosa, soberbia producción «Suez» con Tyrone Power, Loretta Young y Annabella y estreno de la bella, original cinta «La Alegre Farándula», con Gracia Field y Mary Macguire.

Mañana: «Doble conspiración» y otras.

El miércoles: «Tierra maldita».

CERVANTES: «ERAN TRECE»

Para hoy en «Cervantes», el favorito cine de las familias, situado en Lamparilla y Compostela, se estrena la copia nueva de la interesante producción en español, titulada «Eran Trece», por Manuel Albó y para completar el programa se pasará la lindísima producción por Alice Faye, Don Ameche y Tyrone Power titulada «Al Compás de mis Recuerdos», comedias y cartones. Los precios para hoy son populares, de cinco centavos las damas y los niños en la matinée y tanda; la cómoda tertulia familiar cinco centavos todos.

Mañana: «Orquídeas Negras» por Gardel y «Papá Soltero», por Tito Guizar; damas 5 centavos.

El miércoles: «La Batalla», copia nueva con Charles Boyer y Merle Oberón. Damas 5 ceitavos.

LIRA: «REGRESA LA NOVIA»

«Lira» el favorito teatro de Industria y San José con el teléf. M-4474, presenta para hoy en sus turnos preferentes, el estreno de la exquisita super producción, «Regresa la Novia», que interpretan Claudette Colbert, Robert Young y Fred Mc Murray. Una comedia llena de frivolidades, con un exquisito romance de amor en un marco de presentación exquisito, saturado de la comedia más llena de gracia, de simpatía y de magnificencia.

A continuación, Sylvia Sidney, Herbert Marshall y Phillip Red en «Siempre Mañana», una conmovedora historia de amor e ilusiones de una juventud enloquecida por el pecado. Completa el programa, un noticiario, un cartón en colores y una graciosa comedia. Precios: lunetas, antes de las 6.30, damas y niños 5 centavos; caballeros 10 centavos; después, 10 centavos todos.

Mañana: Grandioso homenaje a Errol Flynn, exhibiéndose «Otra Aurora» con Kay Francis y «Luz de Esperanza» con Anita Louise.

GRIS: «DOS CORAZONES» CON CHARLES BOYER

Las carteleras del concurridísimo cine «Gris», de Baños y 17, en el Vedado, con el teléfono F-4292, de la empresa Heydrich-Fernández Ledón, brinda hoy un programa espléndido.

En los turnos de 4 y 8:30 se exhibirá la estupenda y soberbia producción «El ángel del hampa».

A las 5:30 y 9:45 en turnos elegantes, revista, cartón y estreno de la preciosa, regia joya «Dos corazones», creación de Irene Dunne y el predilecto actor Charles Boyer.

Precios: mayores 20 centavos y niños y tertulia familiar 10 centavos a todas horas.

Mañana: programa especial con «Flores de perdición», sólo para mayores) y «Crimen por televisión».

MAJESTIC: «EL MALVADO» Y «NOCHE DE SORPRESAS»

Dos extraordinarios estrenos, en un mismo programa y todo a precios populares, presenta para hoy en todos sus turnos, el elegante teatro «Majestic» situado en Consulado 210, con el teléfono M-4477. Comenzando la función corrida a las 2 en punto de la tarde, y además de un noticiario «Marcha del Tiempo», un cartón en colores y una graciosa comedia, se exhibirá el estreno de la emocionante super producción «Noche de Sorpresas» que interpretan June Lang, Dick Baldwin y Sidney Toler.

Conjuntamente, una cinta del Oeste donde la acción y las emociones se suceden continuamente y sin interrupción, «El Malvado», con Smith Ballew, Evelyn Oaw y Noah Beery. Precios: luneta y preferencia, 10 centavos a todas horas. Tertulia, damas y niños 5 centavos; caballeros 10 centavos a todas horas.

Mañana: Tres estrenos: Leo Carrillo en «Casino de la Frontera» por Víctor Mc Laglen en «Temerarios del Mar» y el episodio 7 de «Mandrake el Mago».

4 CAMINOS: DIA POPULAR. DOS JOYAS

Hoy como de costumbre será día de gran lleno en el popular y céntrico teatro Cuatro Caminos de Belascoain 1107, teléfono M-3676, con un formidable programa popularísimo a base de dos grandes producciones, en primer turno a Jean Gabin, el inimitable actor francés secundado magistralmente por la bellísima Simone Simon, en «La bestia humana», y en turno preferente la simpatiquísima y exquisita Viviane Romance en «Tierra de Pasión», con la colaboración de Tino Rossi.

Los precios: luneta todo el día, mayores, 10 centavos, niños 5 centavos. Y la cómoda y ventilada tertulia familiar a base de damas y niños 5 centavos, caballeros 10 centavos a todas horas.

Mañana, gran función extraordinaria con grandes números de variedades y dos grandes producciones, y trabajando artistas de la Corte Suprema del Arte, Bola de Nieve y otros.

WILSON: DIA POPULAR. «LA BATALLA»

«Wilson», en Belascoaín y San Rafael U-5863, día popular a base de cinco centavos los niños y 10 centavos mayores a todas horas.

Hoy, tarde y noche la revista semanal y el cartón en preciosos colores «Mikey se muda», y las super atracciones «Jóvenes de corazón», magnífica joya extraordinaria por Janet Gaynor, Douglas Fairbanks Jr. Goddard y Roland Young; y «La Batalla», formidable super espectacular producción extraordinaria basada en la novela de Claude Farrere, interpretada por los colosos Charles Boyer, Merle Oberón y John Loder.

A las 5 p.m. «Jóvenes de Corazón» y «La Batalla».

Mañana, colosal programa, con los estrenos «El secuestro del año», interpretada por Robert Paige, Jacqueline Wells y Gene Morgan y «Nubes sobre Europa», colosal atracción extraordinaria Columbia, interpretada por L. Olivier, Ralph Richardson y Valerie Hobson.

VIVES: «MI HOMBRE» CON TYRONE POWER

Muy precioso resulta el programa que brinda hoy el favorito cine de las familias «Vives», sito en la calle B, entre 27 y 29, en el Vedado, con el teléfono F-3128 de la Empresa Valmaña.

En turnos de 4:30 y 8:30 se exhibirá revista y la bellísima producción «Una en un millón», con Sonja Henie.

A las 5:45 y 9:45 estreno de la preciosa, regia joya musical «Mi hombre», con bellas melodías. una creación de Tyrone Power, Alice Faye y Al Jolson

Mañana: «La vuelta de Cisco Kid»

MODERNO: «MARIQUILLA TERREMOTO»

Teatro «Moderno», Jesús del Monte 365, teléfono X-1305, en tanda y noche, sube por última vez a la pantalla de este teatro la maravilla española titulada «Mariquilla terremoto», de Estrellita Castro; «Memorias de Hawaii», de Evelyn Knapp, Pat O-Brien; el documental histórico, «El enigma de Santa Elena» y un «Noticiario». Hasta las 6:30, veinte centavos, después 30 Niños 15 centavos, y tertulia familiar 10 centavos, hasta las 6:30; después 15 centavos y niños diez centavos.

Mañana, a petición general, sube a la pantalla la película argentina «La vida de Carlos Gardel», de Hugo del Carril; y «Escuela de señoritas», de Lolita Bczán y Paquito Justo. Tertulia familiar, damas y niños cinco centavos. El miércoles, un día dedicado a Shirley Temple, con sus dos mejores películas: «Sueño de Hadas» y «Mi tío Samuel».

SANTOS SUAREZ: «CADA LOCO CON SU TEMA»

«Santos Suárez», elegante y siempre concurrido cine sito en la calle del mismo nombre y San Benigno, con el teléfono I-4600, anuncia hoy un programa grandioso.

En tanda a las 5 y nocturna a las 8:15, se exhibirá revista, comedia, estreno de la bella, simpática comedia «Los pecados de Teodora», con Irene Dunne y estreno de la preciosa, original comedia en español «Cada loco con su tema» con Enrique Herrera y otros.

Mañana: «La batalla», con Charles Boyer y «El rey del barrio chino», con Akim Tamiroff.

(VEASE MAS GACETILLAS EN LA PAGINA OCHO)

TEATROSYCINES

LA TEMPORADA DEL CIRCO SANTOS Y ARTIGAS

«Cada año mejor», así reza el lema de los populares empresarios del circo Santos y Artigas», y hay que convenir en que el tal lema es comprometedor, porque obliga a mucho con el público. Sin embargo, hasta ahora lo han cumplido, ya que en todas las temporadas el público ha comentado, al salir de la función de debut: «¡Este es el mejor circo que han traído!»

Este año tienen el teatro «Nacional», donde los artistas pueden lucir mucho más por la amplitud de la sala y el escenario, pero luchan con el recuerdo de los grandes programas de las dos últimas temporadas y es de preguntarse, ¿vendrá un programa superior a esos?... Santos y Artigas y Heliodoro García están convencidas de ello y, desde luego, podemos asegurar que la familia Christian, compuesta de 14 personas, presenta un acto ecuestre que la crítica extranjera señala como el mejor en el mundo, sin competencia ni comparación posible... También viene la trouppe acrobática los Orlans, de renombre mundial, y el acto de vuelos, que copará toda la gran sala del «Nacional» y parte de pista, son proclamados en los Estados Unidos como verdaderos águilas del espacio. Unase a esto otro sinnúmero de artistas de diversos géneros y la seguridad que dan los populares empresarios de que sólo vienen números de debut en la Habana, es decir, que no hay más cara conocida que la de Polidor, el insustituible animador de las fiestas circenses.

«EL ABOLENGO», ESTA NOCHE, EN LA COMEDIA

Después de los éxitos definitivos que ha obtenido en La Comedia el espectáculo «Alpuente López», que llegó procedente de Centroamérica y que triunfó plenamente en las comedias «Hay que ser modernos» y «Mi padre es un sinvergüenza», así como en el magnífico fin de fiesta que después de las comedias presentan hoy, lunes, en la función de las nueve de la noche, estrenarán otra buena obra que seguramente será otro éxito; se trata de la obra en dos actos, de Manuel Linares Rivas, «El abolengo», estando los principales personajes a cargo de Leandro Alpuente, Rosario Sánchez, María Arcos, Ricardo Alpuente y Charito Molina. Como final de función, el magnífico conjunto López presentará nuevos números de cantos, bailes, tangos, acompañados por su orquesta argentina. La función de tarde será a las cinco y media, dedicada especialmente a las mujeres y con la obra que les hará reir durante dos horas, «Mi padre es un sinvergüenza», y un magnífico fin de fiesta por el conjunto López. Los precios serán, por la tarde: luneta, 50 centavos; butacas, 30 y 20 centavos; y por la noche, luneta, 60 centavos, y butaca, 40 y 30 centavos.

La función de la noche será radiada por las estaciones en 940 kilociclos, onda larga, y 9,030 ks., onda corta. Mañana, martes, habrá otro estreno de muchísima risa: «El marido de mi mujer».

NACIONAL: Esta noche: despedida de la Amaya

Carmen Amaya nos dice adiós. Será esta noche, en coincidencia con su merecido homenaje, a no dudar, otra manifestación de viva simpatía hacia ella.

A las 9 y media, tras la exhibición de una película que empieza a las 8 y media, se iniciará un magnífico show con la festejada y su magnífico cuadro gitano en recopilación de los mejores aciertos. Manolita Arriola, la extraordinaria cancionista, en sus más notables creaciones, y Malena de Toledo en sus ritmos brasileños.

Como atractivos de positiva fuerza se harán oír el famoso baritono Ordóñez, la gran tiple Maruja González, la admirable Rita Montaner, el gracioso Pepe Duarte y el popular Bola de Nieve.

Lunetas numeradas: 80 centavos; asientos principales y butacas, numerados también 60; delanteros, 30; entradas a tertulia 20. No rige el sistema de «dos por uno», por lo excepcional de la función.

Otra función habrá por la tarde, entre las 3 y las 7 y media, con «Rosa del Río Grande» y «La feria del pueblo» en la pantalla y el show habitual de la Amaya y su cuadro, la Arriola y la Toledo. También en homenaje a la Amaya. La entrada, sin numeración, cuesta 30 centavos. La tertulia, 15.

Despediremos a la reina flamenca, pues, como ella merece, rematando de manera digna su temporada brillantísima.

El próximo lunes: «LA LEYENDA DEL BESO»

Ya hay interés por la función del próximo lunes, día 6, en el Nacional».

El público se interesa, como tenía que ocurrir, por esa representación de una zarzuela predilecta, siempre solicitada y nunca olvidada, que se estrenó hace varios años, pero que perdura indeleblemente en todos los recuerdos.

De la época de «La bayadera», «La Granjera de Arlés», «Los gavilanes» y «La danza de las libélulas», es esta «Leyenda del beso», que escucharemos el lunes en el «Nacional» y que superó en éxito a todas las otras que acabamos de nombrar, por su partitura superioríssima y por su gracioso y original libreto.

Y no hay error en la afirmación de que oiremos la misma «Leyenda del beso», puesto que para ello se cuenta con su mismo creador, con el que hizo del bello y brillante brindis una creación y del dúo un derroche de expresiones: con el gran barítono Augusto Ordóñez, quien cierta noche tuvo que cantar seis veces, entre aplausos atronadores, el primero de esos números.

La sola promesa de que Ordóñez interpretará el «brindis» de «La leyenda del beso» basta para los que tengan buena memoria. Pero hay más, mucho más: Maruja González, una amapola sin rival encabeza también el reparto, con Panchito Naya, que cuenta la parte tenoril de esa obra entre sus triunfos más sonados; Rita Montaner, que hará una creación de la tiple cómica y Pepe Duarte, cuya gracia es precisamente la que conviene al destacado primer actor de «La leyenda del beso». Y aun es posible que haya más, al moverse los organizadores de esta función —¡la función del año!— para hacer realidad ciertos planes que acarician y que constituirán una gratísima sorpresa, haciendo de esta «Leyenda del beso», algo sin precedentes.

Decorado nuevo y fino, de primerísimo orden, y una orquesta nutrida y disciplinada admiraremos el próximo lunes, día para el cual ya están a la venta las localidades, costando las lunetas, un peso.

LA MAYOR
35 EDIFICIOS
700 EMPLEADOS
SARRÁ
DROGUERIA
ABIERTA TODOS LOS DIAS
TODA LA NOCHE LOS MARTES
A-8026 A-3641

FARMACIA
DROGUERIA
DE
"JOHNSON"
DE TURNO LOS LUNES
obispo Nº 30 TELEFONO-A-2129.

FARMACIAS DE TURNO HOY LUNES

DESDE BAHIA A PASEO DE MARTI (PRADO)

Obispo No. 260	A-7251
Egido No. 265	M-1767
Cárdenas No. 111	A-9626
Habana No. 64	M-4895
Tejadillo No. 250	A-8311
Aguacate No. 304	A-7408
Merced y Habana	
Muralla No. 72	M-8102
Muralla No. 451	M-5386
Neptuno y Monserrate	A-7920

DE PASEO DE MARTI (PRADO) A P. VARELA (BELASCOAIN)

Consulado y Genios	M-4404
Trocadero y San Nicolás	A-6666
Simón Bolívar No. 153	M-5050
Simón Bolívar No. 453	M-4050
Consulado y Animas	M-4343
Animas No. 260	M4543
Maximo Gómez y Angeles	M-4019
Misión y Florida	M-4000
San Miguel y Manrique	M-4656
Padre Varela No. 53	U-1144
Padre Varela No. 779	A-6766
Alcantarilla No. 102	M-6865
Gervasio No. 251	M-4936
San Miguel No. 114	A-8010
Padre Varela No. 311	U-6795
Manrique y Sitios	M-3266

DE P. VARELA (BELASCOAIN) A AVE. DE MENOCAL (INFANTA)

Apostarán No. 104 esq. a Bruzón	U-6319
Desagüe No. 63 esq. a Marqués González	U-3100
Máximo Gómez No. 1012	M-9084
Zanja y Soledad	U-6729
Aramburo y Soledad	U-3878
San Lázaro y San Francisco	U-6815
Neptuno y Soledad	U-5187

DE INFANTA AL VEDADO HASTA RIO ALMENDARES

J. número 103	F-6128
Línea entre 10 y 12	F-5656
17 esquina a 20	F-2277
23 entre B y C	F-6246
23 y 16	F-6200
L. entre 25 y 27 No. 457	F-6089

VIBORA

10 de Octubre y S. Mariano	I-5566
10 de Octubre y Colina	I-3666
10 de Octubre esq. a Paco	I-7337
Concepción y Ave. de Acosta	X-2244
San Mariano esq. a Armas	X-2877
Avenida de Acosta No. 226	I3335

JESUS DEL MONTE Y SANTOS SUAREZ

Jesús del Monte No. 147	I-4330
Correa No. 2	I-3333
Santa Emilia y Paz	I-7458
San Benigno y Zapote 502	I-7575
Tamarindo No. 151	I-7327

LUYANO

Municipio y Cueto	X-1139
Arango y Ensenada	X-1560
Concha y Juan Abreu	X-2424
Luyanó No. 7	X-1412
Remedios y San José	X-1920
F y 11, Reparto «Batista»	X-1673

CERRO

Calzada del Cerro No. 1611	I-7433
Churruca No. 337	I-7039
Salvador No. 202	I-6656

Este grupo deberá prestar servicio público todo el día y la noche de los domingos siguientes: Enero 15, Febrero 26, Abril 9, Mayo 21, Julio 2, Agosto 13, Septiembre 24, Noviembre 5 y Diciembre 17.

Estos turnos han sido acordados en cumplimiento de lo dispuesto en el Art. VI del Decreto-Ley 2604, de 7 de Noviembre de 1934.

¡DISFRUTE DEL PARAISO DE CUBA!
EN EL
Gran Hotel del Balneario
SAN MIGUEL DE LOS BAÑOS
MATANZAS-CUBA

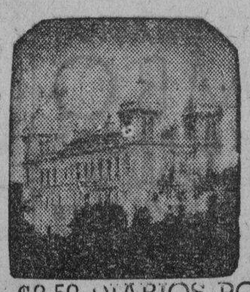

Abierto todo el año. 50 habitaciones confortables. Restaurant de PRIMERA CLASE. Diversiones de salón y al aire libre. A 40 minutos de la PLAYA DE VARADERO. Departamentos para LUNA DE MIEL. Aguas comprobadas por más de dos siglos como eficaces para la curación de las afecciones de las vías digestivas, urinarias, diabetes, anemia y trastornos de la nutrición. Dirección facultativa, Fisioterapia, Radioterapia, Laboratorio, Dentista y Farmacia.

Busque su salud donde la Naturaleza se la brinda pródigamente. El descanso aumenta las defensas y evita las enfermedades. Mantenga su máquina orgánica en buenas condiciones y hará su trabajo más alegre y más eficazmente. No emprenda un viaje al extranjero en busca de lo que Cuba le ofrece, a dos horas de la Habana y 800 pies sobre el nivel del mar, en un primoroso paisaje de montañas. Si no puede residir en los Manantiales, visítelos y haga que sus aguas vayan a su casa. Pida los botellones, sacados en el día, a Tacón Nº 6. TELEFONO A-7627

PENSION COMPLETA DESDE $3.50 DIARIOS POR PERSONA.

M.E.C.D. 2016

Sociedades Españolas

LAS DELEGACIONES CANARIAS DEL INTERIOR DE LA REPUBLICA ESTAN BIEN REPRESENTADAS EN LA CAPITAL

Elementos prestigiosos, de Cabaiguán, Zaza del Medio, Morón, Taguasco, Güines, Guayos, Placetas, Caimito, Meneses, Unión de Reyes, Fomento, Camajuaní y otros lugares figuran en la lista

Sobradamente conocida es la actividad que en el interior de la República desarrollan valiosos elementos en pro de la «Asociación Canaria», como miembros de diversas Delegaciones que un día tras otro tienen mayor empeño en propender al mejor desenvolvimiento de la institución-matriz.

Esas Delegaciones están representadas ante la Asamblea por los siguientes caballeros:

Cabaiguán

Efectivos: Isidoro Leal Mederos; Policarpo Martín Acosta; Juan Lorenzo González; Francisco Díaz Martín y José Hernández Rodríguez.

Suplentes: Manuel Lorenzo Rodríguez; Benigno Pulido Concepción; Daniel Brito Simón; Anastasio Cabrera Delgado y Nazario Calderón Guerra.

Zaza del Medio

Efectivos: Cándido Rodríguez Ortega y Raimundo Castañeda Concepción.

Suplentes: Pedro Machín López y Elías Alonso Santos.

Morón

Efectivo: Gregorio Concepción.

Suplente: Antonio Bravo Fernández.

Taguasco

Efectivo: Eugenio Hernández Pulido.

Suplente: Francisco Gómez Yanes.

San Antonio de los Baños

Efectivo: Juan Martín. Suplente: José María García Cuevas.

Güines

Efectivo: Rodolfo Curá Elena. Suplente: Ismael Delgado Villarreal.

Guayos

Efectivo: Francisco Martín Leal. Suplente: Santiago Silva Pérez.

Placetas

Efectivo: Domingo León González. Suplente: Domingo Páez.

Caimito

Efectivo: Vicente Sosa Taño. Suplente: Gerardo Acosta Perera.

Meneses

Efectivo: Antonio F Cabrera Padrón. Suplente: Carlos Santos Suárez.

Camajuaní

Efectivo: Regino González Cárdenas. Suplente: Jesús García Perdomo.

Florencia

Efectivo: Manuel Marcel Cabrera. Suplente: Antonio Qunitana Marrero.

Güira de Melena

Efectivo: Justo Triana Remedios. Suplente: Braulio Alvarez Pérez.

Majagua

Efectivo: Felipe Rodríguez Rodríguez. Suplente: Alejandro Jatib Jatib.

Tamarindo

Efectivo: Armando Cabrera Jorge. Suplente: Ezequiel Pérez Pérez.

San Cristóbal

Efectivo: Víctor León Plasencia. Suplente: Jerónimo Mejías Valdés.

Artemisa

Efectivo: Antonio Suárez.

LA «UNION SINDICAL DE MUSICOS DE CUBA» BRINDA LA MAS DECIDIDA COOPERACION A QUIENES ORGANIZAN PARA EL DIA 18 LA GRANDIOSA «VERBENA DE LA PALOMA»

Un nuevo tema se nos ofrece cada día para hacer mención de la gran «Verbena de la Paloma», que ha de tener efecto en los jardines de «La Polar», el 18 de noviembre, a beneficio de la Caja del Retiro de Periodistas.

Nuestro buen amigo y compañero José María Arriete, activo presidente de la «Unión Sindical de Músicos de Cuba», en carta dirigida al presidente del Directorio, señor Enrique H. Moreno, se expresa así:

«En razón de que siempre la «Unión Sindical de Músicos de Cuba», ha mantenido y mantiene las mejores relaciones con los compañeros periodistas y merecer el acto que se organiza todas nuestras simpatías, el Comisionado General que suscribe resuelve: interesar de todos los compañeros directores de orquestas que ofrezcan a los compañeros comisionados los precios más reducidos y la cooperación más amplia a fin de que la verbena que organiza resulte un positivo éxito económico a favor de la caja del Retiro del Periodista; que en cuanto a los obligaciones que se deriven de la contratación de orquestas también se les ofrecerán toda clase de facilidades a los citados representantes por el que resuelve; que la «Unión Sindical de Músicos de Cuba» declara su interés por el acto que se organiza y, por tanto, espera que todos los directores de orquestas tomen en consideración lo que por la presente consta».

Esta resolución ejecutiva tan generosamente dictada a favor del Retiro de Periodistas, habla muy en favor de la simpática «Unión Sindical de Músicos de Cuba». Es una excepción que a los periodistas llena de gratitud hacia los músicos cubanos.

La «Verbena de la Paloma», del 18 de noviembre es la única fiesta que se celebra en ese día. ¿Quién puede faltar a ella? Los 12 mejores conjuntos musicales de Cuba actuarán esa noche. Además habrá valiosísimos regalos.

LAS ASIGNATURAS COMPRENDIDAS EN LA ACADEMIA DE BELLAS ARTES HONRAN SOBREMANERA AL CTRO. GALLEGO

Uno de los organismos del Centro Gallego, que más realce dan a éste y que no es todo lo conocido y apreciado que merece, es, sin duda alguna, la Sección de Bellas Artes, a cuyo cargo está la Academia de música, dibujo, pintura, modelado y vaciado que aquél sostiene juntamente con su magnífico plantel de enseñanza «Concepción Arenal». Además cuenta hoy dicha Sección con tres agrupaciones artísticas tan apreciables como su Cuadro de Declamación, la laureada Rondalla y la ya famosa coral «Saudade».

La simpatía y la atracción del mencionado organismo no está, precisamente, en sus componentes ni en los alumnos. Las mismas asignaturas que en la Academia se enseñan llevan en sí, de manera implícita, tal características. En efecto, nada más atrayente y sugestivo para los espíritus selectos que las emociones que produce el cultivo de las bellas artes.

Quizá algunos estimen cosa frívola, sin ningún objetivo práctico, el estudio de esas disciplinas, pero lo cierto es que, además de su condición de artísticas en cuyo marco están encuadradas, tienen también infinidad de aplicaciones en el terreno práctico y especulativo de la vida moderna. El dibujo y la pintura, el modelado y vaciado son conocimientos que dan fácil empleo en la industria y en las artes aplicadas a la persona que los posea.

Además, si muchos socios del Centro Gallego comprendiesen en todo su alcance las ventajas que supone el cultivar las emociones espirituales al unísono de las cerebrales, se apresurarían a matricular sus hijos, sean hembras o varones, en algunas de las asignaturas que se estudian en su Academia de Bellas Artes.

«VEREDA TROPICAL» SERA UNO DE LOS FESTIVALES MAS REGIOS Y HERMOSOS

El domingo 5 de noviembre, será día grande para la juventud bailadora. En esa fecha se celebrará el regio festival: «Vereda Tropical», en todos los jardines de la cervecería «La Tropical», el que viene preparando con todos sus detalles la Sección de Fiestas de la entidad tropicalina, estando al frente de ella el incansable y entusiasta presidente, Guillermo Acevedo.

Los mejores conjuntos musicales como la «Havana Swing», Belisario López, Cheo Belén Puig, «Gloria Matancera», «Quinteto Tomé» y otros serán lo sencargados de amenizar dicha fiesta, presentando cada uno de ellos sus últimas creaciones.

Habrá diversiones para todos los gustos, pues no faltarán los simpáticos concursos del bailes nacionales y extranjeros, concursos de cantadores criollos y otras muchas distracciones más, brindando a todos estos premios especiales, así como premios en metálico para los merenderos que aparezcan mejor adornados.

El precio asignado a la entrada de esta magnífica fiesta es de cincuenta centavos.

El festival «Vereda Tropical», habrá de constituir uno de los acontecimientos sociales y artísticos del presente año.

EL DIA 4 EN EL «SEYCA»

Un nuevo anuncio de fiesta en el «Seyca», y ya los bailadores de la Habana ansian conocer detalles y pormenores de su organización. Así son de interesantes e importantes los éxitos sociales que dicho prestigioso club está obteniendo en estos últimos tiempos.

La siempre activa Sección de Fiestas, viene organizando este acto en honor de los socios y sus distinguidos familiares para el próximo sábado, día 4 de noviembre.

Estarán los bailables a cargo de una gran orquesta capitalina. Tanto las damas como los caballeros podrán asistir previa rigurosa invitación, las cuales están siendo distribuídas y son solicitadas en horas de la noche en el local social, Paseo del Prado 262.

ASOCIACION DE DEPENDIENTES DEL COMERCIO DE LA HABANA

SECRETARIA

JUNTA GENERAL ORDINARIA

En cumplimiento de lo que disponen, en su Artículo 33, los Estatutos Generales de esta Asociación, se convoca, de orden del señor Presidente, p. s. e., a los asociados, para celebrar, a las ocho y media de la noche del próximo lunes, día 30 del mes en curso, en el salón de actos del Centro, Paseo de Martí, número 207, JUNTA GENERAL ORDINARIA, con sujeción a la siguiente orden del día: 1o. Lectura de la Convocatoria. 2o. Lectura del acta de la sesión ordinaria última, Informe de Examen de Cuentas del segundo trimestre de 1939, Informe de los trabajos de la Junta Directiva en el tercer trimestre de 1939, documentos de administración, y cumplimiento de los Artículos 39, 40 y 41 de los Estatutos Generales.

Se advierte que sólo pueden concurrir a esta Junta los asociados que reúnan los requisitos señalados en el inciso 4o. del Artículo 10 de los Estatutos Generales. La entrada será por el Paseo de Martí y la Comisión de Puerta exigirá la presentación del recibo del mes de OCTUBRE en curso y del carnet de identificación. Los asociados pueden examinar en la Secretaría el Informe Trimestral.

La Habana, 27 de Octubre de 1939.

C. G. TOLEDO,
Secretario General.

EN LAS HORAS DESASTROSAS QUE ATRAVESAMOS, EL MUNDO VUELVE LOS OJOS AL VATICANO COMO AL CENTRO DEL QUE PUEDE SALIR LA LUZ DEL ORDEN MORAL Y DE LA VERDAD

La Encíclica que ha publicado el Pontífice define el mal con una precisión maravillosa: La falta de moral internacional y el oportunismo en Estados e individuos

Pero la causa más grave de nuestra anarquía moral es posible que sea la que asimismo ha señalado el Jefe de la Iglesia Católica: el endiosamiento del Estado

(COMENTARIOS a la ENCICLICA de S. S. PIO XII, por Don SALVADOR DE MADARIAGA, Corresponsal de la Agencia HAVAS)

LONDRES, oct. 29. (Havas).—El suceso del día es la encíclica del Papa. Signo de los tiempos. El Vaticano es hoy una gran potencia moral no sólo donde siempre lo fué, dentro del redil de los fieles, sino en todo el orbe civilizado. Bajo la dirección sucesiva no sólo de gran piedad, sino también de gran altura intelectual, el papado vuelve a ocupar en el foro universal una situación de respeto y aun de guía que iguala a la que alcanzó en las mejores épocas y sobrepasa a la que le quedó en las más medianas de la era ortodoxa.

El mero progreso externo, sobre todo en materia de comunicaciones, dió al mundo civilizado nueva cohesión nueva catolicidad que en cierto modo tiende a rehacer la unidad que antaño había realizado la iglesia en el plano del espíritu y que no se quebró hasta el doble ataque del Renacimiento y de la Reforma. De modo que las palabras del Pontífice romano, al tomar acento universal, hallan en esta nueva catolicidad de nuestra era una resonancia adecuada.

Por otra parte el mundo civilizado no ha estado nunca más hundido en en la anarquía mental, más expuesto a la violencia y a las fuerzas animales que en esta era desastrosa que atravesamos, y por eso los católicos y los no católicos vuelven los ojos al Vaticano como uno de los centros de donde puede venir la luz del orden moral y de la verdad. En la encíclica publicada ayer el pontífice define al punto la verdadera esencia del mal con una exactitud maravillosa: «Negación y repulsa de toda norma universal de moralidad internacional». Curiosa coincidencia: en el mismo momento en que se publicaban en Roma estas palabras, uno de los hombres de Estado europeos, el de mayor renombre, me definía el mal, en Londres, en términos casi idénticos. La coincidencia procede de que la luz natural de los hombres va siempre derecha a la verdad, donde encuentran todas las inteligencias que tienen vigor suficiente para penetrar contra los hechos y la honradez para no torcerse en el camino ni al entrar ni al salir.

Este mal tan admirablemente definido por el Papa es la raíz de los que hoy afligen a la humanidad. La conducta de los estados y los individuos, carente de todo principio general, entrégase a una verdadera orgía de oportunismo. Así se explica que dos dictadores tan definidos en sus respectivas posturas sobre lo que era deseable y lo que era odioso, como Stalin y Hitler, cambien súbitamente de actitud, pasando de la enemistad a una semialianza, porque les parece oportuno para sus fines del momento. Así se explica que Ribbentrop aspire ahora a reclutar a los Soviets para una cruzada germanorusa contra Inglaterra, cuando todavía recuerda todo el mundo aquellos consejos que daba a los ingleses al llegar a Londres como embajador, instándoles a que se uniesen a Alemania para destruir al único enemigo de la humanidad, que era el bolchevismo.

Este mal procede en gran parte de los muchos desencantos sufridos por el mundo civilizado durante el siglo XIX y lo que va del XX. Pero la causa más grave de nuestra anarquía moral es posible que sea la que también señala el Pontífice a todos en su encíclica: el endiosamiento del Estado. De los tres términos de la ecuación colectiva, el hombre, el Estado y la humanidad, los tres en cierto modo divinos, el menos importante es la nación y, por lo tanto, el Estado que la representa. La vida del hombre y la vida de la humanidad tienen módulos misteriosos y eternos. La vida de la nación no pasa de tener un módulo histórico. Con la pureza de doctrina y el valor moral que eran de esperar en tan alta autoridad, el Pontífice condena toda teoría política y toda práctica de gobierno que eleve al Estado como un bien absoluto por encima del individuo. Todo español digno de este nombre y consciente de lo que es y fué siempre la tradición de patria, leerá estas páginas de la encíclica con íntima satisfacción y recordará al leerlas a más de uno de nuestros clásicos. Hay en particular una frase del Papa que parece inspirada directamente por Calderón de la Barca. Refiriéndose a los derechos que el Estado tiene sobre el individuo, pues los tiene muchos y graves, dice con feliz expresión: «Los bienes y la sangre, sí puede exigirlos. Pero no las almas redimidas por Dios».

Esta es la voz del mismo Calderón; estas son hasta sus mismas palabras que nuestro gran dramaturgo pone en boca del alcalde de Zalamea, personificación del civil y de la democracia católica del gran siglo ortodoxo de España: «Al rey la hacienda y la vida se han de dar, mas el honor es patrimonio del alma, y el alma sólo es de Dios».

ACTOS PARA HOY

CENTRO ASTURIANO DE LA HABANA: Junta de los presidentes de Secciones a las tres de la tarde en el palacio social. A las nueve de la noche se reunirá la Sección de Instrucción en el propio lugar.

CLUB RIBADESELLA: Junta de la Directiva a las ocho y media de la noche en el Centro Asturiano, para dar posesión a determinados socios distinguidos. Para este acto cita el secretario señor Ezequiel Martínez.

ASOCIACION DE TINTOREROS Y LAVANDEROS. Asamblea general a las nueve de la noche en Manzana de Gómez 228, para la cual cita el secretario señor José M. Piñeiro.

CENTRO DE DEPENDIENTES: Junta general de asociados a las ocho y media de la noch een su palacio de Prado y Trocadero. Cita el secretario señor César García Toledo.

CENTRO GALLEGO: Junta de la Comisión de Inmuebles a las nueve en el palacio social.

SOCIEDAD CASTELLANA DE BENEFICENCIA: Junta general reglamentaria a las ocho y media de la noche en Lamparilla 406. Cita el secretario, señor Luis Viñaña.

CIRCULO AVILESINO: Junta ordinaria de la Directiva a las ocho y media de la noche en el Centro Asturiano, para la cual cita el secretario, señor José García.

COLONIA LEONESA DE CUBA Junta general extraordinaria a las nueve de la noche en los salones del Centro Castellano. Cita el secretario señor Leovigildo González.

UNION BARCALESA, Junta general extordinaria a las nueve de la noche en el Centro Gallego. Cita el secretario, señor Severino Caamaño.

FIESTAS PROXIMAS

UNION PROGRESISTAS GALLEGA: Banquete en honor de varios distinguidos asociados el domingo a la una de la tarde en los manantiales La Cotorra.

FERROL Y SU COMARCA: Brillante función el sábado por la noche en el Auditorium Artístico.

AGRUPACION ARTISTICA GALLEGA: Velada homenaje al barítono Enrique González, subiendo a escena la zarzuela «La Dogaresa».

CLUB GALBAN-LOBO: Baile social el sábado por la noche en sus salones de O-Reilly 166.

ALMENDARES RIVERSIDE: Gran baile el sábado por la noche en sus terrenos de calzada y 20 Vedado, amenizada por Belisario López, Diplomáticos de Pego, Gloria Matancera y Quinteto Tomé.

DEPORTIVO DEL CERRO. Matinée el domingo en sus salones del Cerro cerca de Buenos Aires amenizada por Casino de la Playa y la Sonora Matancera.

LICEO DE MEDINA, Brillante baile el domingo por la noche en sus amplios salones de 23 esquina a D. Vedado, amenizado por dos aplaudidos conjuntos.

SOCIEDAD DE EMPLEADOS DE «EL ENCANTO». Regio baile social el sábado por la noche en sus salones de Prado 262, altos.

CLUB DEPORTIVO CARMELO: Hermoso baile el domingo por la noche en su espléndida terraza de Línea y 18, Vedado, amenizado por la orquesta Mojica y el Quinteto Barcalés.

DEL CLUB DE FERRETEROS

Por el mejor éxito de su anunciada verbena del sábado 11 de noviembre, viene laborando con todo empeño la directiva del floreciente Club de Ferreteros. Organiza dicho evento social la Comisión de Fiestas del club, de la que es activo presidente el joven señor Félix Díaz.

Una fiesta colmada de atractivos, que promete resultar magnífica.

Será en su sede de Cerro 1257, que lucirá esa noche un bello decorado y una iluminación radiante.

La orquesta de Neno González tocará en los salones, donde habrá amplificadores; en el cabaret, instalado en el floor, irá la orquesta Havana-Casino, y, en la Glorieta de los jardines se situará el septeto «Sonora Matancera».

El Comité de bellas damitas que coopera al buen resultado de dicha verbena, a cuyo frente figuran las adorables señoritas Victoria Maciñeira y Delia y Georgina Martínez, viene realizando una espléndida labor de organización.

Estarán al frente de los diversos kioscos de la fiesta: el de La Tropical, de refrescos, de bocaditos, etc. También habrá un parque de diversiones, con muchos atractivos, y tómbolas con valiosos premios.

No se harán cuestaciones en el interior de la verbena. Las entradas para caballeros valen un peso. Las damas asistirán por rigurosa invitación, que viene concediendo la Directiva del club.

SEMBRARA EL ARBOL DE LA CONFRATERNIDAD EL DIA 5 «U. PROGRESISTA GALLEGA»

Como acto preliminar al gran banquete que el próximo domingo celebrará «Unión Progresista Gallega en honor de varios socios expulsados del Centro Gallego, se procederá a plantar un árbol en los jardines de «La Cotorra»,cooperando con la simpática iniciativa de don Claudio Conde, que se ha propuesto—y lo está consiguiendo—convertir la Loma de la Cruz en un bosque, fomentado por las colectividades que en los jardines de los famosos manantiales de Guanabacoa acostumbran celebrar sus fiestas, dejando como tarjeta de visita una placa de bronce al pie de cada árbol, que a través del tiempo rememorará las alegrías de un día de confraternidad social.

El «árbol de varios socios del Centro Gallego» será donado por el señor José María Leivas Regueira, entusiasta miembro del directorio de «Unión Progresista Gallega», y el acto de la plantación será presenciado por centenares de afiliados y simpatizantes del gran partido que preside el señor Jesús Pérez Cabo, los cuales, el próximo domingo tomarán parte en el grandioso banquete que con indiscutible acierto viene organizando la comisión que preside el señor José María López Fernández, la cual diariamente, de 9 a 11 de la noche, se reúne en Prado 563, altos para, para atender la solicitud de cubiertos y resolver todo lo relacionado con ese acto, que promete alcanzar extraordinaria brillantez.

DIARIO DE LA MARINA

HABLADO

— HOY —

A las 11 de la mañana, radiaremos un suplemento con las últimas noticias del conflicto europeo.

Por la noche, de 7 a 8, nuestra acostumbrada segunda audición.

IMPORTANTE

A partir de hoy, lunes, comenzaremos a radiar en nuestra nueva frecuencia de 1,150 kilociclos.

POR LA ESTACION
CMBQ
IDEAS PAZOS
DESDE MAÑANA, EN
1150 Kilociclos
TELEFONO A-9316

GACETILLAS

CUBA Y SALON ROJO: DOS BUENOS PROGRAMAS

El concurridísimo cine de las familias, Cuba, de Suárez y Corrales, anuncia hoy un programa espléndido, rigiendo precios popularísimos. En tanda a las cinco de la tarde y nocturna a las 8:15. se exhibirá revista, comedia, estreno de la estupenda producción «La justicia vigila», con John Carroll y estreno de la grandiosa producción «Cleopatra», con Claudette Colbert.

Mañana: «Belleza en frascos», «Detrás de la línea Maginot» y «La señorita ciclón».

BELGICA Y VIOLETA: MAGNIFICOS PROGRAMAS

Selecto programa para hoy lunes en «Bélgica», el cómodo y ventilado cine de las familias situado en Egido y Corrales. Cartones, comedias, noticiario, «La batalla de Broadway», de Victor Mc Laglen y Mr. Moto de Incógnito», de Peter Lorire, programa este que a precios populares será exhibido en los turnos de matinée, tanda y noche. Mañana: programa doble en español: «Julieta compra un hijo» y «¿Conoces a tu mujer?».

Un interesante y ameno programa para hoy, anuncia el cine familiar de Monte y Rastro, a precios bajos. «El misterioso Mr. Flow», por Fernand Gracert, emocionante producción esta que será exhibida en los turnos de matinée, tanda y noche, conjuntamente con cartones, noticiarios, comedias y la grandiosa producción por Victor Francen titulada «Doble crimen en la línea Maginot». Mañana, un selecto programa: Noticiario y cartones, episodio 3 de Mandrake el mago. «Prisión sin rejas», Adriana Best y «Nacidos para amarse».

LA BENEFICENCIA GALLEGA CELEBRARA MISA EL DIA 2

La «Beneficencia Gallega» celebrará una misa de requiem por el alma de sus asociados fallecidos, el próximo 2 de noviembre, jueves, a las nueve de la mañana, en la capilla del panteón que dicha sociedad posee en el cementerio capitalino.

Oficiará el capellán de honor de la sociedad, padre José Rubinos, S. J.

Se invita a los asociados y sus familias.

Este acto es sufragado por la Madrina de Honor de la Sociedad, doña Teresa Alvarez de Varela, que al igual que todos los miembros de esta distinguida familia se distingue por el cariño y la protección a esta benemérita colectividad.

HUYE DESPUES DE ARROLLAR A UN PEATON

Ya en el Centro de Socorro, desapareció el chofer. Fué en Puentes Grandes el accidente

Por la calzada de Puentes Grandes entre el crucero de Havana Central y Calzada de Rancho Boyeros transitaban conversando Pedro Mesquida Monasterio, de 19 años, vecino de Acosta 114 y Ricardo Pardo Nardi, de 23 años, estudiante, vecino de Oquendo 956, cuando acertó a pasar por aquel lugar el auto chapa 30265 que era manejado por un individuo de la raza de color, que alcanzó a Mesquida lanzándolo al pavimento. Acto continúo frenó el vehículo recogiendo al lesionado. En el Centro de Socorro del Cerro el doctor Moncada lo asistió de dos heridas contusas en la región frontal, de carácter grave, cuyo estado le impidió prestar declaración.

Tan pronto el chofer dejó al herido se dió a la fuga desapareciendo sin que hasta el presente se haya logrado su arresto.

De todo lo actuado se le dió cuenta al Juez de guardia doctor López Centellas, quien dispuso una investigación por la Policía Judicial.

DE SANCTI SPIRITUS

Próxima boda

En breve contraerán matrimonio, dos apreciables jóvenes de nuestra mejor sociedad: la graciosa y estimada señorita Nena Brizuela y el correcto y apreciable señor Ibrahim Casanova.

Chichí Castillo

Muy sentida ha sido en nuestra ciudad la eterna desaparición del estimado joven Chichí Castillo y Martínez, ocurrida en pasados días en esa capital, de manera repentina.

Fallecimiento

A una edad bastante avanzada, dejó de existir en nuestra ciudad la estimada y respetable señora Felipa de Jesús Castellanos y Nápoles viuda de Alvarez.

El acto del sepelio se vió concurridísimo.

José González Alvarez

Ha dejado de pertenecer al cuerpo de la Policía Nacional, por haber renunciado voluntariamente, el señor José González Alvarez, que desempeñaba el cargo de teniente en la Sección de esta ciudad.

De regreso

Después de haber contraído matrimonio en esa capital han regresado a esta ciudad. donde han fijado su residencia, los jóvenes señores Mario Rodríguez Hidalgo y Ema Tuñón y Estupiñán.

Serra Carbonell,
Corresponsal.

Un sombrero con personalidad.

"VAGABOND", de Knox.

Un "fieltro" muy ligero, con el ala lisa y de ribete del mismo fieltro. Es un modelo para calle o vestir. Viene en las tonalidades impuestas por la Moda, para una perfecta armonía con la ropa de invierno.

7.50

Otros modelos y calidades, también de Knox, 10.00, 13.50 y 24.00

PLANTA BAJA.

El Encanto

Noticias Católicas

PROGRAMA DE LOS DIVERSOS ACTOS CATOLICOS QUE SE ANUNCIAN PARA MAÑANA EN LOS TEMPLOS HABANEROS

El Jubileo Circular

En la Iglesia de María Auxiliadora, de Teniente Rey y Compostela, el Jubileo Circular conjuntamente con los Martes Perpetuos de San Juan Bosco.

Misas a las 8:30, 8 y 9 a. m., según costumbre de los martes, a San Juan Bosco dedicados. A continuación de la misa de las nueve, exposición del Santísimo Sacramento en el altar mayor.

A las cinco de la tarde, los acostumbrados cultos de los martes de San Juan Bosco y los correspondientes al Jubileo Circular.

Invita a estos cultos el capellán del templo, doctor Carlos Menéndez Romero. En honor a este dignísimo sacerdote salesiano la Archicofradía de María Auxiliadora, la Cofradía de Nuestra Señora de la Caridad del Cobre, los Amigos y Amiguitos de San Juan Bosco y los Cooperadores Salesianos, celebrarán el sábado 4 del actual, misa de comunión general, que ofrecerán según sus piadosas intenciones como homenaje en sus días, pues ese sábado la Iglesia celebra la festividad de San Carlos Borromeo.

En la Iglesia de San Francisco

Los Martes Perpetuos de San Antonio de Padua: por la mañana, a las 7:30.

Por la tarde, a las cinco.

Se ruega la asistencia a los asociados a la Pía-Unión de Antonio de Padua y se invita a sus devotos.

En los demás templos

Concluye el rezo solemne del mes del Santísimo Rosario, conforme a lo dispuesto por S. S. León XIII d g. m. y a lo ordenado por nuestro Excmo. y Rvdmo. Sr. Arzobispo, en su reciente Pastoral sobre el Santo Rosario.

El miércoles primero de noviembre hay obligación de oír misa

El miércoles próximo, primer día del mes de noviembre, celebra Nuestra Santa Madre la Iglesia, la festividad de Todos los Santos. Es fiesta de precepto con obligación de oír misa y abstenerse de trabajos serviles. Es para todo fiel cristiano igual que si fuera domingo.

En los templos se celebran las mismas misas que se acostumbran a decir los domingos.

Quien falte el miércoles primero de noviembre, sin causa justificada para ello, peca mortalmente.

Conmemoración de los Fieles Difuntos

El jueves día 2 de noviembre, Nuestra Santa Madre Iglesia hace conmemoración de los Fieles Difuntos, para que el Señor les conceda el eterno descanso para sus almas.

En su inmensa caridad N. S. M. la Iglesia autoriza a los sacerdotes en todo el Orbe católico para que puendan celebrar tres misas en sufragio de las benditas almas del Purgatorio.

En este día no hay obligación de oír misa por deber de precepto, pero debemos oirla por deber de caridad para con nuestros parientes difuntos, imitando a la Iglesia que autoriza para celebrar tres misas a cada sacerdote, suplicándole que así lo haga en beneficio de las benditas almas del Purgatorio.

Una de las misas se aplica, según las intenciones del Sumo Pontífice, otra, en general, por el eterno descanso de las benditas almas del Purgatorio y otra, según las intenciones del celebrante, las cuales puede ceder a otro gratuitamente, o mediante una limosna.

En todos los templos se celebran estas tres misas, y además, solemnes funerales con vigilia.

Téngase presente que la misa es la primera y principal ofrenda.

Recuérdese el aviso de San Agustín:

Una lágrima se evapora,
una flor se marchita.
Pero una oración,
la recoge Dios.

Jubileo de Porciúncula

En todas las iglesias se gana indulgencia plenaria, «Toties Quoties», es decir, tantas cuantas visitas se lleven a cabo. Este Jubileo de Porciúncula es única y exclusivamente para los difuntos y se gana en todas las iglesias.

Las condiciones son: confesión, comunión y visita a una iglesia o capilla pública. En cada visita hay que rezar seis Padrenuestros, Ave María y Gloria Patri. Uno para el Papa y los cinco restantes para Jesús sacramentado.

En resumen, es el mismo famosísimo de la Porciúncula, pero únicamente en beneficio de los difuntos.

Deben, pues, los fieles disponerse a ganar este Jubileo «Toties Quoties», el cual da comienzo el miércoles primero de noviembre a las doce del día y concluye el jueves 2 a las doce de la noche.

Novenario solemne en sufragio de Animas benditas del Purgatorio en la Iglesia del Espíritu Santo

El Párroco y los señores que componen la Directiva de las Benditas Animas del Purgatorio establecida en la Iglesia del Espíritu Santo, invitan a los fieles al tradicional novenario que en sufragio de las Animas del Purgatorio se ha de celebrar desde el día 1o. del próximo noviembre con el siguiente programa:

Día 1o.—A las 8 p. m. Rezo del Santo Roasrio. Novena, Vigilia y Responso.

Día 2. Fieles Difuntos.—A las 7 y 30 a. m., Misa de Somunión general.

A las 8 y 30.—Misa solemne, procesión y Responso.

Programa de la Novena

A las 8 a. m., Misa cantada y Responso.

A las 8 de la noche, rezo del Santo Rosario. Novena, Lamentos, sermón por diferentes oradores.

Sección Adoradora Nocturna de la Habana

La Sección Adoradora Nocturna de la Habana, celebrará la Vigilia General de Difuntos en la noche del sábado 2 de noviembre en la Iglesia de San Francisco de Cuba y Amargura, con el siguiente programa:

A las 11 p. m., exposición del Santísimo Sacramento en el altar del Sagrado Corazón de Jesús por hallarse en la nave central levantado el túmulo para los oficios del Día de Difuntos, no permitiendo las Sagradas Rúbricas, que esté a la vista del Santísimo, el cual será reservado a las 3 de la mañana. A las 4, Oficio de Difuntos, Misa, Comunión. A continuación de la Misa, la Procesión de Responsos o Estaciones, la última de las cuales, finaliza ante el túmulo.

Las personas que deseen contribuir para los gastos de dicha Vigilia, con una limosna, cubrirán la hoja de intenciones. Los adoradores rogarán por dichas intenciones en las horas de guardia, las cuales serán depositadas a los pies de Jesús Sacramentado. durante la Vigilia.

Las intenciones pueden entregarse en la Iglesia de San Francisco, Parroquia del Vedado, Iglesia de los Padres Redentoristas, al Presidente de la Sección en Obra Pía 206; al tesorero en Monserrate 256, al Hermano Cornelio Gutiérrez en Salud 112, altos, o en el momento de la Vigilia.

Archicofradía de la Asunción en sufragio de las benditas almas del Purgatorio

En la Iglesia de Reina, la Archicofradía de la Asunción en sufragio de las benditas almas del Purgatorio, celebrará en el mes de noviembre los siguientes cultos:

Día 2 de noviembre.—A las 7 y 30 a. m., Misa de Comunión General, para los cofrades de las benditas almas y demás fieles.

A las 9 a. m. Misa solemne de Difuntos. Después de la Misa sermón. A continuación del sermón, solemne Responso ante el Túmulo.

Todos los lunes del presente mes, a las 8 de la mañana, Misa cantada conforme a la Rública, plática y Responso.

El lunes primero de mes, que corresponde al día 6 de noviembre, a las 9 de la mañana, la Junta mensual reglamentaria, a la cual se ruega asistan, a la Directiva, Celadores y Socias por tratarse en la misma asuntos de vital importancia para el perfecto funcionamiento de la Archicofradía.

Características Religiosas del mes de noviembre

El mes de noviembre está consagrado a las Benditas Animas del Purgatorio.

Tiene cuatro domingos con obligación de oír misa.

Hay un día de Duelo Nacional. El día primero de noviembre se celebra la festividad de Todos los Santos. Es día de precepto de oír misa y abstenerse de trabajos serviles.

El día 2, Conmemoración de los Fieles Difuntos, es día de intensa caridad para con los Fieles Difuntos, en beneficio de los cuales celebran los Sacerdotes tres misas y se gana en todas las iglesias el Jubileo «Toties Quoties». Empiezan los novenarios en sufragio de las almas benditas del Purgatorio, haciéndolo de modo solemnísimo, en las iglesias de Reina, Espíritu Santo y Jesús, María y José.

Mes de las benditas almas, en las iglesias del Carmen y Santo Cristo. En esta iglesia, estos cultos, seguirán el mismo orden que el de los lunes de San Nicolás de Tolentino.

La V. O. Tercera de San Francisco, celebra el día 19 la fiesta patronal de Santa Isabel, Reina de Hungría, Patrona de la Tercera Orden de San Francisco

En la Catedral el día 16, la gran fiesta de San Cristóbal de la Habana y de su Diócesis.

Será precedida de un novenario al Glorioso Patronato.

Las magníficas fiestas a Nuestra Señora de los Desamparados por su M. I. Archicofradía.

En breve, el Mayordomo señor Felipe Cantero, dará a conocer a nuestros lectores el programa.

En la Iglesia del Carmen, solemne fiesta el día 24 al Doctor San Juan de la Cruz, O. C. D.

El grandioso Novenario y Fiesta en conmemoración de la Manifestación de la Medalla Milagrosa.

Estos cultos se celebrarán en la Merced del 18 al 27 de noviembre.

Estas son las principales fiestas religiosas, que se celebrarán en la Habana en el próximo mes de noviembre.

M.E.C.D. 2016

SECCION Z

NOTICIERO DEL LUNES

SECCION Z

AÑO VI — LA HABANA, LUNES, 30 DE OCTUBRE DE 1939 — PAGINA NUEVE

LA NUEVA ESPAÑA

LA CRUZ ROJA

Resultó conmovedor y hermoso el acto celebrado en la ciudad de Cádiz, con motivo del homenaje nacional tributado a la Cruz Roja Española en justo reconocimiento a su abnegada y meritísima actuación durante todo el transcurso del Movimiento que salvó a España de las garras del bolchevismo internacional y la puso de nuevo en la ruta de sus destinos tradicionales y grandiosos.

Representaciones nutridas de las delegaciones de toda España se concentraron en Cádiz con este motivo, llegando a formarse una brigada completa con el personal de camilleros y ambulancias, incluyendo las unidades motorizadas que tan brillante labor desarrollaron durante la guerra.

Para formarse una idea de la magnífica actuación de la Cruz Roja durante los tres años trágicos de España, bastará tener en cuenta que, durante la campaña, prestaron servicio mil doscientos camilleros, se efectuaron 102.700 evacuaciones, se recogieron 11.759 cadáveres, se hicieron 2.777 enterramientos, se prestaron 175.000 auxilios a vecinos de poblaciones bombardeadas, se rindieron 35.561 servicios en los frentes y 120.365 evacuaciones practicadas por las ambulancias.

El homenaje, como es natural, se hizo extensivo a las enfermeras y Hermanas de la Caridad, cuya actuación abnegada y heroica constituye para la Cruz Roja española el más bello de sus blasones. Ellas supieron en todo momento llevar hasta los heridos el lenitivo de sus cuidados y el consuelo inefable de sus ternuras maternales y santas.

El Caudillo, interpretando fielmente el deseo y el sentir de toda España, concedió a la altruista Institución la Gran Cruz de Beneficencia, considerando que nunca fuera más merecida ni mejor empleada. Treinta Hermanas de la Caridad, de las que cayeron varias, ofrendando su vida en los frentes de batalla por Dios y por España, y veintiocho jefes de ambulancias de distintas provincias recibieron sendas condecoraciones, en testimonio perenne de la gratitud de la Patria por su labor magnífica e inapreciables servicios.

Desde el comienzo mismo de la lucha liberadora, que era, además, de dignidad y resurgimiento nacionales, el personal todo de la Cruz Roja no se dió punto de reposo ni respiro, multiplicándose para hacer llegar a todas partes el bienhechor influjo de su dedicación y sus cuidados. En la retaguardia lo mismo que en los hospitales y frentes de combate, Hijas de la Caridad y Enfermeras, camilleros y ambulantes, desdeñando la vida que habían ofrendado a España y haciendo caso omiso del propio peligro, realizaron en todas partes y en los instantes todos de la lucha su labor patriótica humanitaria y heróica, la cual no tuvo otra solución de continuidad que el término mismo de la guerra con la victoria rotunda y definitiva de una causa que de modo tan vital afectaba al mundo.

Los veintinueve caídos del personal de la Cruz Roja en cumplimiento del más bello de los deberes recibieron también el cálido tributo que su sacrificio merece. España tendrá siempre para ellos una oración y un recuerdo y sus nombres habrán de figurar, con perennes y refulgentes caracteres, en el Libro de Oro de una Institución que es orgullo y blasón para la Patria.

Cádiz se cubrió de banderas y flores para este homenaje. Aromas de amor y gratitud embalsamaban el ambiente, mezclados y confundidos con el hálito fervoroso de la Nación reconocida y satisfecha de los hijos que supieron, por encima del dolor y del esfuerzo supremos, enaltecerla, servirla y honrarla.

Nunca más merecido este homenaje. La Historia de España, durante la vida entera de la Cruz Roja, tiene que registrar en sus páginas brillantes los actos magníficos del más acendrado patriotismo, los mayores sacrificios y las pruebas más fehacientes de su desprecio al peligro y de su abnegación constante y sublime.

En la ciudad gaditana se concentraron, con este motivo, los altos jefes de dicho Cuerpo: el Conde de Vallellano, Presidente de la Asamblea Suprema de la Cruz Roja; la Duquesa de la Victoria, en honor de la cual ostenta la capital un bello monumento; la Marquesa de Valdeiglesias; el secretario general Doctor Valero; el Inspector General Médico D. Víctor Manuel Noguera; el Duque de Hernani, representante de España en la Liga de la Cruz Roja, en Ginebra y el Conde del Vado, Delegado General de Fronteras.

Estas personalidades, tan destacadas en la vida española, lo mismo que las autoridades locales, las gerarquías del Movimiento y los muchos millares de ciudadanos, congregados para las solemnidades y festejos que se desarrollaron durante dos días en Cádiz revelaron a las claras, en sus discursos sus frases o sus gestos, sus aclamaciones y sus vítores cuánta era su satisfacción y cuán grande su júbilo ante el espectáculo hermoso por ellos presenciado, mediante el cual España entera, allí representada, mostraba su gratitud y su contento hacia aquellos de sus hijos que habían sabido hacer del patriotismo acendrado culto y de la Caridad el más bello de los postulados.

Días grandes han sido estos de Cádiz, porque durante ellos España hizo a una Institución tan benemérita de la Patria como la Cruz Roja, cumplida y emocionada justicia, esa Justicia depurada y rigurosa que la Falange ha adentrado en el corazón mismo de la Nueva España, bien asentada en una de las flechas rutilantes de su glorioso haz.

Roberto SANTOS

Elecciones parciales en Suiza para elegir 187 Diputados al Consejo Nacional

BERNA, Suiza, octubre 29. (Havas).—Hoy se celebraron las elecciones para la renovación de 187 diputados del Consejo Nacional. En la mitad de los cantones los representantes actuales fueron reelectos, ya que no hubo candidatos que les disputasen el mandato. Los resultados definitivos no serán conocidos hasta muy avanzada la semana entrante, debido a las complicaciones causadas por la movilización. Son poco probables cambios de importancia en la repartición política del Consejo Nacional.

EL CAUDILLO MANIFESTO SU FIRME DESEO DE QUE DENTRO DE TRES AÑOS ESTE FUNCIONANDO EL FERROCARRIL ENTRE ZAMORA Y ORENSE

EL MINISTRO DE OBRAS PUBLICAS HABLA DE LA TRANSFORMACION QUE HABRA EN ESPAÑA

Reconstrucción de centenares de puentes, de numerosos puertos y electrificación de ferrocarriles

Expuso también los grandes proyectos, algunos comenzados ya, para la mejora y ensanche de Madrid. La construcción de locomotoras, vagones de mercancías y coches de viajeros

MADRID, octubre. (Especial).—El ministro de Obras Públicas, manifestó a los periodistas su satisfacción por la gran actividad que actualmente hay en todas las obras dependientes de su Ministerio, pese a las dificultades naturales del momento, que están siendo obviadas.

—Los contratistas se resisten un poco, como es natural, a trabajar con los precios de las contratas anteriores, pero esto es en mínima proporción, y se les ha apretado tanto que puedo asegurar que casi todas las contratas que había pendientes están en marcha. No queremos subir los precios, pero encontramos razonables algunas peticiones de los contratistas y vamos a evitar los quebrantos con compensaciones. Tan sólo en una mínima proporción han sido rescindidos algunos contratos por imposibidad material de continuar las obras. Por otra parte, han ayudado los contratistas a la labor de este Ministerio. Es tal la actividad que hay en todas las obras, que espero no devolver ni un céntimo del crédito concedido para obras en este semestre y que como se sabe es considerable.

Ahora empezarán a inaugurarse numerosas obras ya terminadas. Acabo de asistir a la inauguración del puente de Amposta, que destruyeron los rojos, y que ha habido que reconstruir en su totalidad, salvando dificultades casi insuperables. El de Tortosa va también muy adelantado.

Todos los de Barcelona están reconstruyéndose, y suman más de cien los que se hallan en período de próxima terminación. En la provincia de Gerona, aunque con muchas dificultades, también se trabaja activamente en la construcción de puentes.

Respecto a los ferrocarriles, es también grande la actividad desplegada. La electrificación de las línea Madrid, Avila, Segovia, aprobada en reciente Consejo, ha permitido que se trabaje ya en la actualidad muy intensamente, pues se dispone de todo el material necesario para el tendido de la línea. La electrificación de dicho ferrocarril estará terminada dentro de año y medio.

Se ha resuelto también la construcción de locomotoras. Hace unos años se habían construído algunas como vía de ensayo, pero actualmente se ha firmado un contrato para construir hasta un total de 750, ciento cincuenta de ellas en período rápido.

También se están construyendo en España gran cantidad de vagones de mercancías, y en noviembre se recibirá la primera partida. Asimismo se construyen coches de viajeros, aunque para ésto haya habido que implantar nuevas industrias, por no importarse en la actualidad numerosos accesorios para dichos vagones.

Las obras del ferrocarril Madrid-Burgos comenzarán inmediatamente. Ya se comprenderá la importancia enorme que para la vida de Madrid y de su provincia tiene la terminación de este proyecto ferroviario, al que van unidos los de la estación terminal, ya aprobado, y el enlace con el Norte, por el túnel de la Castellana, en cuyo desagüe está trabajándose ya.

En la línea Madrid -Bilbao se construirán dos túneles de 2.200 y 2.400 metros, en el término de Venturada. La terminación total de las obras será dentro de unos tres años y medio.

Actualmente, a pesar de las dificultades creadas por el furor destructivo de los rojos, la normalidad es casi general en todos los ferrocarriles, y muy pronto regirá en ellos el horario normal de antes de la guerra. La capacidad de las líneas se demuestra por la regularidad con que funcionan, no obstante los enormes desperfectos que han sufrido.

Se refirió después el ministro a los trabajos que se realizan en los puertos que fueron rojos. Algunos, como los de Valencia y Barcelona, en los que la parte fundamental ha sido reparada, tienen ya su tráfico casi normal.

Ya saben ustedes—prosiguió el señor Peña—que en las obras de los nuevos Ministerios se ha empezado ya a trabajar. Hay que advertir que el paro no existe en algunos edificios, sino que más bien hay falta de mano de obra, como ocurre con los obreros especializados, lo que hace retrasar el aceleramiento de dichos trabajos.

Habló después el ministro de las obras de prolongación de la Castellana. Esta llevará a la izquierda una zona de 125 metros cuadrados, en forma de parque urbanizado. Se ha dado al proyecto una forma ligeramente convexa, que permitirá una bella perspectiva. Tan pronto apruebe el Gobierno la ley de aprobación forzosa para organizar el proyecto, al día siguiente mismo comenzarán las obras.

Lo construído hasta ahora en la prolongación de la Castellana son 680 metros, y falta por construir dos kilómetros y un cuarto.

Finalmente se refirió el ministro a un vasto proyecto del que dió cuenta en su conferencia del pasado verano en Santander, y que pone de manifiesto la enorme labor realizada en dicho Ministerio para proyectar las obras actualmente en ejecución, y otras que se irán realizando paulatinamente, y que transformarán a la nación en la España grande que soñamos todos.

Numerosos nombramientos han sido hechos como consecuencia de la última reorganización general en lo militar

Como Inspector General de la Guardia Civil ha sido nombrado el General Don Eliseo Alvarez Arenas. Como Ayudante del Jefe del Estado fué designado el Teniente Coronel González Peral

BURGOS, octubre. Especial. — El Jefe del Estado ha firmado, después de despachar con el general Varela, ministro del Ejército, los decretos siguientes:

Restablecido, como se dijo, el Consejo Supremo de Justicia Militar bajo la presidencia del teniente general don Emilio Fernández Pérez, ha sido nombrado vocal del msmo el general don Luis Valdés Cabanillas.

Idem inspector general de la Guardia civil, el general don Eliseo Alvarez Arenas.

Idem Jefe de la Quinta Región Militar el general de brigada don José Mora Escario.

Idem jefe de la Escuela Superior de Guerra el general Espinosa de los Monteros.

Idem comandante general de Artillería del Cuarto Cuerpo de Ejército, el general don José Tenorio Mueras.

Idem jefe del Quinto Cuerpo de Ejército el general don Pedro Llereguí Moreno.

Idem del Segundo Cuerpo de Ejército al general don José Sánchez Gutiérrez.

Idem del Cuarto Cuerpo de Ejército el general habilitado don Rafael Latorre.

Idem del Tercer Cuerpo de Ejército el coronel don Nicasio Aspe Bahamonde.

Idem del Séptimo Cuerpo de Ejército, el coronel don Daniel Azcárate Calaya.

Idem del Octavo Cuerpo de Ejército, el coronel Daniel Azcárate Calaya.

Idem del Octavo Cuerpo de Ejército el coronel don Antonio Corsanego.

Idem del Noveno Cuerpo de Ejército el coronel don Ricardo Montes.

Idem del Décimo Cuerpo de Ejército el coronel don Pedro Díez de Rivera.

Idem jefe del Estado Mayor del Primer Cuerpo de Ejército don Antonio Huguet, coronel de Estado Mayor.

Idem idem del segundo Cuerpo de Ejército el general habilitado don José Martín Prat.

Idem idem del tercer Cuerpo de Ejército el coronel de Ingenieros del servicio de Estado Mayor, don Enrique Abrado.

Idem idem del cuarto Cuerpo de Ejército, el coronel de Estado Mayor, don Mariano Rivera.

Idem idem del quinto Cuerpo de Ejército el coronel de Estado Mayor don Luis Molina Rodríguez.

Idem idem del sexto Cuerpo de Ejército el coronel de Estado Mayor don José Aizpuru Martín.

Idem idem del séptimo Cuerpo de Ejército el coronel de Estado Mayor don Juan Quero Orozco.

Idem idem del octavo Cuerpo de Ejército el coronel habilitado don Fermín Gutiérrez de Soto.

Idem idem del décimo Cuerpo del Ejército el teniente coronel de Estado Mayor don Luis Sanón.

Idem idem del undécimo Cuerpo del Ejército el coronel don Emilio Peñuelas.

Idem jefe de estudios de la Escuela Superior de Guerra el coronel habilitado de Estado Mayor don Teodulo González Peral.

También ha firmado el Generalísimo los siguientes decretos:

Estableciendo la junta mixta de acuartelamiento de Barcelona.

Otro sobre transformación de oficiales provisionales del servicio de guerra química, en oficiales profesionales.

Proyectos de movilización del crédito, ahorro rural y préstamos al labrador, evitando la usura

En su visita a Orense, el Caudillo dió esperanzas de que se dictará una ley para facilitar las expropiaciones, con el fin de que pueda construirse allí una plaza grandiosa

ORENSE, octubre. Especial.—Durante la estancia en nuestra ciudad del Jefe del Estado, el presidente de la Diputación provincial, don Antonio Saco y Arce, habló con el Generalísimo de ciertos problemas de interés para la provincia.

El señor Saco concedió una entrevista a los periodistas, de la que merecen especial mención estos aspectos:

Cree el Caudillo que, al igual de Pontevedra, debe crearse en Orense una Estación Biológica, que dedique, sobre todo al maíz y patata, una preferente atención.

Añadió que sus propósitos sobre repoblación forestal son de que ésta ha de quedar hecha en un plazo de diez años.

En cuanto al ganado, debe cuidarse mucho de su mejora, por cruzamiento y creación de paradas sementales.

Recordó de anteriores estancias en Orense la excelente calidad del vino blanco, y afirmó que podrían obtenerse grandes beneficios vendiéndolo embotellado.

Recomendó la creación de una Cooperativa, y dijo que no tenía conocimiento del proyecto de los Sindicatos de Falange Española Tradicionalista y de las Jons, que pretendieron establecer una en Banga.

Calificó de primordial el asunto relacionado con los caminos, pues lo demás que significa mejoras de la vida campesina será consecuencia inmediata de la labor a realizar.

A este propósito, expresó que era necesario el máximo dinamismo. Lo que puede hacerse en un año, no debe dejarse para otro, y sin miedo de acudir al crédito.

Al llegar a este punto esbozó proyectos para movilizar el crédito, utilizando para ello las Cajas de Ahorro, que destacarán agencias al campo, promoviendo el ahorro campesino, darán créditos al labrador, al propio tiempo que evitarán la usura.

Refiriéndose a la labor de las diputaciones provinciales, hizo notar que en Asturias y Santander la hacen más provechosa que las gallegas, salvando como excepción a la de la provincia de Pontevedra.

Se interesó mucho por el ritmo de las obras del ferrocarril Zamora-Orense, y prometió que pronto se pagaría a todos los contratistas. Agregó que esperaba que para año nuevo estarían todos en condiciones de cumplir sus contratos. Manifestó su propósito de que se cumpla la oferta de los técnicos, para que dentro de tres años estén las líneas en servicio.

La grandiosa plaza frente a la Catedral

ORENSE, octubre. Septiembre— se interesó también sobre el proyecto de obras para la construcción de una grandiosa plaza ante la fachada Este de la Catedral.

Habló de las dificultades de la expropiación de fincas para tal mejora, y dijo que esa dificultad es posible desaparezca o se atenúe en una próxima ley.

Igualmente, se interesó acerca de problemas de Osera.

Relación de los periodistas y escritores que forman parte del Nuevo Consejo Nacional español

Se conocen nuevos detalles relacionados con la detención de una banda numerosa de atracadores domiciliada en la capital catalana, a la que se ocuparon papeles y ficheros

MADRID, octubre. Especial. El periódico «Informaciones», de Madrid, publica la siguiente lista de periodistas y escritores nombrados miembros del Consejo Nacional:

«Juan Ignacio Luca de Tena, José María Alfaro, Manuel Halcon, Juan José Pedrera, José María Arenza Luis Santamarina, Jesús Suevos, Raimundo García (Garcilaso), siete directores de periódicos españoles, han sido nombrados consejeros nacionales. Escritores como Monte, Giménez Caballero, Sánchez Mazas, Ridruejo, Lequerica, Laín, Pemán, López Ibor, Pemartín, José A. Jiménez Arnaul, Joaniquet, forman también en la primera línea de los que asumen la gozosa responsabilidad de rodear al Caudillo a la hora difícil y grave del Consejo. Ramón Serrano Súñer, el hombre que elevó el oficio del periodismo a la categoría solemne de Servicio Nacional, preside este magnífico equipo de amigos, compañeros y camaradas, que al haber obtenido la investidura de la Consejería Nacional nos honran a todos los que hemos hecho de la pluma, al servicio de la Patria y del Caudillo espada de duro temple que se quiebra antes de doblarse.

En Huesca gestionan la construcción del ferrocarril Cantábrico Mediterráneo

Huesca, octubre. Especial. El alcalde ha recibido telegramas de sus colegas de Barcelona, Lérida, Gerona y Tarragona, contestando a la invitación para llevar a cabo gestiones relacionadas con el ferrocarril cantábrico-mediterráneo, según proyectos trazados durante el Gobierno del general Primo de Rivera. Los alcaldes aludidos han prometido su apoyo y dirigirse directamente al ministro de Obras Públicas, a fin de que se puedan realizar estas obras tan beneficiosas para toda esta extensa comarca.

En toda la provincia ha descargado un intenso temporal de lluvias que perjudica las faenas de la trilla, pero beneficia grandemente a los olivos y a la huerta que presenta magnífico aspecto.

Ha sido descubierta una banda de atracadores en Barcelona

BARELONA, Octubre. Especial:—La policía ha logrado descubrir una organización de atracadores que tenía montada una oficina para llevar a cabo todos sus planes. Se sabe que son veinte los detenidos, entre hombres y mujeres y la policía tiene en sus manos toda la trama, así como todos los comprobantes y ficheros. Se han encontrado varios documentos, entre ellos unos impresos que les servían para facilitar salvoconductos para viajar y llevar a cabo los atracos planeados en otras capitales.

Con este servicio se ha desbaratado una de las organizaciones más completas que se han descubierto hasta ahora en Barcelona.

Detenciones en Barcelona

BARCELONA, Octubre. Especial. Por la brigada antimarxista se ha procedido a la detención de Paulino Ferrer Senán que en la barriada de Verdú, cometió toda clase de desmanes y tomó parte en el asalto a la iglesia parroquial y en el asesinato del cura párroco. Después mató a otras personas en la Rabassada. También requisó algunas propiedades, adueñándose de los bienes que tenían.

Por la misma brigada ha sido detenido Francisco Bartolomé Llaré, que se dedicaba a robar a sus víctimas después de asesinarlos y las colocaba cigarrillos en la boca.

Por su parte la brigada política social detuvo a Juan Serrés Sallarés, que pertenecía al POUM y fué nombrado fiscal del tribunal popular número 3. Tomó parte en el asalto al periódico «Correo Catalán» y ocupó el cargo de secretario judicial de Montblanch (Tarragona.)

Cincuenta mil pesos de multa por vender a precios abusivos

El premio «Sarasate» ha sido concedido este año a Rosario Arteaga, de 14 años de edad

SEVILLA, octubre. (Especial).—Por venta de calzados a precio abusivo se ha impuesto una multa de 250.000 pesetas a la razón social Iglesias, Jiménez y Compañía, de Sevilla.

EL «PREMIO SARASATE» 1939 PARA ROSARIO ARTEAGA

PAMPLONA, octubre. (Especial).—El preciado Premio Sarasate, para 1939, ha sido otorgado a la niña «pamplonica» Rosario Arteaga, de 14 años de edad, que ha cursado ya el noveno año de violín, lo que da idea de la temprana edad en que inició su ya magnífica carrera artística. El prestigioso violinista don Felipe Aramendía, que ha sido su maestro, puede vanagloriarse de que catorce de sus alumnos hayan conquistado ya el «Premio Sarasate».

Reuniendo cualidades tan excepcionales para ser una ejecutante prodigiosa del difícil instrumento, Rosario Arteaga se trasladará a Madrid, con objeto de continuar su carrera en la capital de España.

LOGROÑO, octubre. (Especial).—El tren procedente de Miranda, que debía llegar a las 8:30, al entrar en el puente de Torremontalvo, en el que hace años ocurrió una espantosa catástrofe ferroviaria, descarriló en parte, saliéndose de la vía cuatro vagones. Afortunadamente los de viajeros quedaron fuera del puente. La línea quedó interceptada y de Logroño ha salido un tren especial para recoger a los viajeros del Norte.

El Nuncio Papal y el Primado de España están estudiando ya el problema del Concordato

Se cumplirá con la rapidez posible el acuerdo tomado por el Gobierno de poner en vigor el presupuesto del Clero, basado en el más favorable de los tiempos de la Monarquía

MADRID, octubre 29. (Havas).—El embajador de España en París, José Félix de Lequerica, se entrevistó hoy con el Ministro de Estado, coronel Beigbeder, y con el de la Gobernación, Ramón Serraño Súñer. Posteriormente hubo una reunión a la que asistieron los jefes de los departamentos relacionados con el comercio exterior.

Estudian el Nuncio y el Primado la cuestión del Concordato

TOLEDO, octubre 29. (Havas). — El Nuncio Papal, Monseñor Cicognani, se encuentra en Toledo. El sábado celebró larga entrevista con el cardenal primado, Monseñor Gomá y Tomás, anunciándose que mañana y el martes efectuará otras. Los dos prelados estudian las posiciones respectivas de la Santa Sede y del Estado español a la luz de la campaña para restablecer los derechos concedidos al Gobierno por el Concordato de 1851.

Inaugurada la primera iglesia reconstruída en Castellón

CASTELLON DE LA PLANA, octubre 29. (Havas). Ha sido inaugurada la primera iglesia reconstruída en esta ciudad. Se trata de la capilla del hospital provincial, para la cual el Papa Pío XII regaló el sagrario.

Las fiestas religiosas del XIX centenario del Pilar

ZARAGOZA, octubre 29. (Havas)—Las principales fiestas religiosas por motivo del décimo noveno aniversario de la Virgen del Pilar, se celebrarán los siguientes días del próximo año de 1940: dos de enero 20 y 21 de mayo, y 13 de octubre.

Estudian la aplicación rápida del presupuesto del clero

MADRID, octubre 29. (Havas). El Ministro de Justicia estudia la pronta aplicación del acuerdo del Consejo de Ministros poniendo en vigor el presupuesto del clero. Se restablecerá el más favorable de los tiempos de la monarquía, que ascendía anualmente a 65 millones de pesetas. El último de la República descendió a 16 millones y estaba destinado a extinguirse totalmente, con el trascurso del tiempo.

También se enaltecerá por todos los medios la actuación del clero regular. Durante el régimen izquierdista murieron asesinados seis mil párrocos y coadjutores. La cifra de religiosos conventuales que perecieron no ha sido precisada todavía.

Abierta el culto la Ermita de San Vicente Ferrer

VALENCIA, octubre 29. (Havas). —Hoy se abrió la ermita de San Vicente, construída sobre el muladar al cual fué arrojado el cadáver de San Vicente Ferrer. Data del siglo XIII.

Misa en sufragio del alma de Ramón Franco

BARCELONA, octubre 29. (Havas) En la iglesia del Carmen hubo hoy misas en sufragio del alma del teniente coronel Ramón Franco, el célebre piloto del Plus Ultra y hermano del generalísimo, muerto en un accidente de aviación durante la guerra.

Llegó a Barcelona un vapor con cuatro mil balas de algodón

BARCELONA, octubre 29. (Havas). Llegó el vapor Teseo, trayendo cuatro mil balas de algodón para la industria textil catalana.

UNA RELIQUIA HISTORICA

ZARAGOZA, octubre. (Especial).—El Ayuntamiento ha acordado rodear con una artística verja la histórica puerta del Carmen que fué reducto de la resistencia de la invasión napoleónica y que se conserva tal como quedó, con los impactos de la metralla francesa.

Notable triunfo de un oculista español llamado al Brasil para operar al padre del Presidente

La importante empresa «Compañía Trasatlántica Japonesa» ha elegido el puerto de Valencia como escala de la línea marítima entre el Japón y las Repúblicas de Suramérica

BUENOS AIRES, octubre. (Especial).—Ha pasado por Buenos Aires el célebre oculista español doctor don Hermenegildo Arrugas. El Brasil pidió autorización al Gobierno español para que permitiese al doctor Arrugas marchar a dicho país, a fin de operar al padre del presidente Vargas, anciano de 94 años de edad. El doctor Arrugas fué declarado huésped oficial de la república brasileña; realizó la operación con pleno éxito, hasta el punto de que el operado recuperó la vista, y después marchó a Buenos Aires para dar algunas conferencias. El doctor Arrugas se negó a cobrar honorarios al presidente Vargas, manifestando que su mayor satisfacción era dejar en alto el nombre de España.

De la capital argentina ha seguido viaje a Nueva York en avión, para regresar a España.

Valencia, escala del Japón para Sudamérica

VALENCIA, octubre. (Especial).—La Compañía Trasatlántica japonesa, de gran importancia, que hace unas semanas pidió ciertos informes a la Comandancia Militar de Marina, de esta ciudad, ha hecho público que ha elegido el puerto de Valencia como escala en la línea del Japón a Sudamérica.

Seis detenidos en Madrid

MADRID, octubre. (Especial).—La policía ha detenido a seis sujetos que pertenecieron a una checa de esta capital, a la que llevaron a los hermanos del ministro de la Gobernación, señor Serrano Suñer, y al ex director general de Seguridad, señor Valdivia, a los que asesinaron.

Dos de los detenidos son ingenieros.

Imposición de la Medalla Militar

MADRID, octubre. (Especial).—El general Millán Astray ha impuesto la Medalla de Caballero Mutilado al capitán Von Horman, que ha hecho toda la campaña luchando con las fuerzas nacionales.

Tomó parte en muy importantes combates y resultó cinco veces herido.

BARCELONA, octubre. (Especial). —Con motivo del fallecimiento del que fué jefe militar de la Falange Naval y comandante militar de las Baleares, Gabriel Rodríguez Aozta, ha sido leída a todas las fuerzas de la Falange Naval que prestan servicios en este puerto una patriótica y sentida alocución, poniendo de relieve y exaltando el ejemplo de este caballeroso militar y su vida heroica y falangista.

Regreso del P. Caralt

BARCELONA, octubre. (Especial). —El reverendo Padre Caralt regresa a España a bordo del paquebot «Mauretania», después de haber realizado en Norteamérica una vasta campaña en favor de España, con la que logró que los Estados Unidos se hicieran eco de lo que era la España nacional y contrarrestar así la propaganda roja, que en abundancia se hacía en aquel país con el oro robado por las hordas.

En Toronto y Otawa consiguió el reverendo Padre Caralt que se proyectara en varios salones la película hablada en español «España, en armas», uniendo esto a conferencias sobre el valor y motivo de nuestra Cruzada, etcétera.

En Detroit, hablando calurosamente sobre el secuestro a que habían llevado los rojo-separatistas a numerosos niños españoles, internándolos, fuera de sus familias y patria, en México, Francia, Inglaterra y Rusia, consiguió que se formase un Comité, que hasta ahora funciona en Detroit, compuesto por dos mil seiscientos miembros, todos los cuales enviaron un mensaje al Generalísimo felicitándole por la victoria obtenida contra los enemigos de España el rescate de los niños secuestrados.

Además de haber conseguido estas conquistas espirituales, viene el reverendo Padre Caralt con diez grandes cajas conteniendo cálices y ornamentos sagrados para las iglesias devastadas por la horda marxista.

BARCELONA, octubre. (Especial). —En el Instituto de Cultura de la Mujer se ha celebrado el acto de adjudicación de las becas creadas por la Jefatura de Falange Española Tradicionalista y de las JONS, en colaboración con la Sección Femenina.

"Marqués de Comillas"
Saldrá para ESPAÑA el próximo día 10

Ya tenemos preparados para mandar por dicho vapor 850 paquetes, y solo tenemos cabida para 1,000. Si piensa usted mandar algo a sus familiares, no lo deje para última hora.

Todos los paquetes llegarán el mismo mes, y además están garantizados contra todo riesgo por esta casa.

Bazar Inglés
GALIANO Y SAN MIGUEL

Baúles y Maletas
EL MEJOR SURTIDO
Casa MORERA
MAXIMO GOMEZ 676.
TELEFONO A5-1302.
Entre Carmen y Figuras

DR. MANUEL VILLAVERDE
DE LAS UNIVERSIDADES DE MADRID Y DE LA HABANA
Médico de la Clínica del Profesor Gregorio Marañón, de Madrid.
Medicina General, Secreciones Internas.—Consulta previo turno.
TELEFONO F-3532.—CALLE 17, NUMERO 11, VEDADO.

Paquetes para España
Por el Vapor "MARQUES DE COMILLAS"
por $21.50 con 10 kilogramos...

...de Ropas de lo mejor, que llenaron ya de alegría y cubrieron las necesidades de millares de hogares españoles.

Estos paquetes serán distribuídos por NUESTRO CORRESPONSAL en España, que, con la mayor brevedad, serán enviados a su destino.

La capacidad que para tales bultos nos fué concedida, no alcanza seguramente para dar cabida a los encargos que tenemos, por lo que le recomendamos no deje para última hora sus compras, ya que son muchos los requisitos a cubrir.

He aquí el detalle de estos paquetes, con gastos:
14 Varas dril Perro — 9 Varas Irlanda — 16 Varas Percal — 16 Varas Crea — 16 Varas Lienzo — 4 Camisetas manga larga — 4 Pares de medias — 4 Pares Calcetines — 4 Carreteles de hilo — 4 Bolas de hilo — 4 Docenas de Botones — 1 Paquete de Agujas y 2 Toallas.

Importe de estos géneros	$21.50
Derechos consulares	3.30
Fletes y gastos de distribución por nuestro corresponsal en España	2.80
Total, puesto en su casa	$27.60

También se pueden hacer paquetes de dicho peso en géneros distintos, tales como Casimires, Paños para Abrigos, Franelas, Lanas para Vestidos, Sweaters, Cobertores, Camisetas y Calzoncillos enguatados, Estambres para tejer, Medias de todas clases, etc.

ROPA-SEDERIA CONFECCIONES TFNO-M-3498
ALMACENES EL SOL MENENDEZ Y GRANDA
MAXIMO GOMEZ (MONTE) 309 FRENTE A AMISTAD

M.E.C.D. 2016

VENCIO EL PUENTES GRANDES A LOS CAMPEONES GALLEGOS, 3 x 0

VENCIERON, LOS LEONES DEL HABANA, DOS VECES A LOS ELEFANTES VERDES DEL CIENFUEGOS

AYUDANTIA CONTRA REGIMIENTO SEXTO EN POLO NOCTURNO

Dos interesantes matches se efectuarán mañana en el Campo La Polar. Vedado y Polo Club

Manteniendo un invicto en primer lugar, empatados con el equipo del Regimiento 6, los caballeros del Polo Club se disponen a batir mañana por la noche al agresivo conjunto de los marqueses del Vedado, en el primer turno del programa de polo nocturno que ofrece la Dirección General de Deportes en el Stadium de La Polar, correspondiente al campeonato para los seniors.

La última sorpresa registrada en la justa de polo nocturno, resultó el triunfo de los marqueses del Vedado, sobre el team de la Ayudantia General. Raúl Godoy, con un goal de última hora, salvó la situación para los marqueses en el match contra la Ayudantía, y produjo el éxito azul, que no era esperado por los fanáticos.

El equipo compuesto por Rafael de los Reyes, Enrique Godoy, Manolo Quevedo y Raúl Godoy, impresionó mucho en los dos primeros períodos de este encuentro, celebrado el pasado viernes. En realidad los militares de la Ayudantía lucieron indefensos ante los marqueses en la primera mitad del juego. La reacción de los vencidos hizo que el juego fuera reñido y sensacional en los momentos finales, y los vedadistas demostraron poder mantener el paso de ganadores.

Por este motivo, el match que tienen señalado para mañana el Vedado Tennis, contra el Polo Club, ha de resultar interesante. Los marqueses han jugado indiscutiblmente mejor en su última salida, y todo se puede esperar mañana, hasta la pérdida del invicto.

En el conjunto del Polo Club se agrupan estrellas como Camilo de Castro y los De la Cal, que apabullaron a los muchachos que constituyen el team de los Rancheros. Estos ases harán su mejor esfuerzo por mantener la posición que ocupan en el campeonato senior de polo nocturno.

En el segundo turno del programa de mañana por la noche, se enfrentarán los teams de Regimiento 6 y Ayudantía General, en otro juego de extraordinrio interés, en el que podrán admirar los fanáticos tanta clase en el deporte como en el primer match.

Ambos teams están bien equiparados y son favoritos fuertes para luchar por el lugar mejor de la justa. Los fanáticos del polo tienen para programa, que comenzará a la hora mañana anunciado este magnífico de costumbre, en el campo deportivo «La Polar».

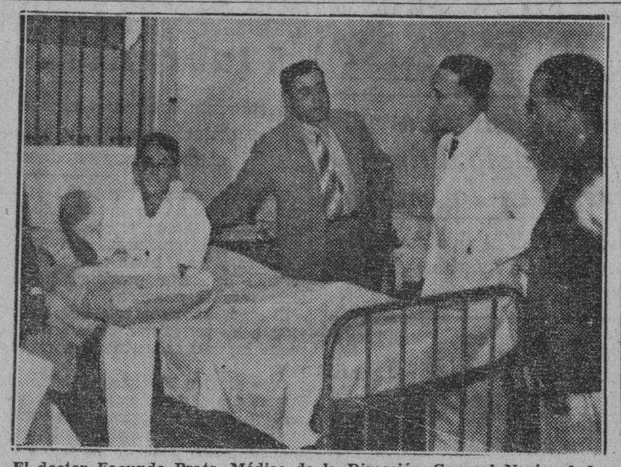

El doctor Facundo Prats, Médico de la Dirección General Nacional de Deportes, a cuyo cuidado se encuentran los niños lesionados, explica al Comandante Jaime Mariné, el tratamiento a que han sido sometidos y el estado actual de los heridos

EN PARTIDO MUY EMOCIONANTE LOS OSOS POLARES DEL PUENTES GRANDES QUITARON EL INVICTO A LOS ALACRANES GALLEGOS

Los «Tigres» del Hispano fueron vencidos por los «Leones» iberistas: 3 x 1. A primera hora el Onital venció 1 x 0 al Betancourt. Ya falló la Nacional los casos de **Bolillo y Aguacate**

Por PACO DOBLAS, Jr.

Los que no fueron ayer a los terrenos que administra Don Pepe Gutiérrez, al Campo Cerveza Polar, dejaron de preesnciar el partido más «colentito» de todos los celebrados en el concurso copa «Superball» entre los campeones del D. C. Gallego y los «osos polares» del Puentes Grandes. Hora era ya de que caliera un «guapo» y estropeara el «paso doble» a gallegos y asturianos que se encuentran invictos en este concurso y ese «guapo» lo fué ayer con los gallegos, el Puentes Grandes, que los vencieron 3 por cero. ¿Quién será el «guapo» que venza a los astures? A lo mejor son también los «osos polares» que se enfrentarán con ellos el próximo domingo. Por si acaso los astures han recordado aquel refrán de «cuando veas las barbas de tu vecino afeitar, echa las tuyas a remojar».

ONITAL VS. BETANCOURT

Este encuentro preliminar, que no tuvo nada de particular, lo ganaron los del Onital 1x0, en los últimos minutos. Lo arbitró sin problemas Mascaró.

HISPANO VS. IBERIA

Con buenas jugadas y mucho coraje comenzaron los «tigres» este partido en el cual Alfonso e Ibarra contuvieron mucho el empuje de los «leones», logrando que sus delanteros a los doce minutos anotaran el más bonito goal de la tarde. Fué un centro de Panchito II, muy bueno y que hasta lo hizo forzado y al cual saías le metió la cabeza tirándose horizontalmente sobre el cuero para incrustarlo en la red. Miren si fué primorosa la ejecución que todo el público sin distinción de banderías, prodigó sus aplausos.

Poco a poco fueron los iberistas cansandoa los intercolegiales del Hispano y a los 25 minutos y por obra de Pedrito les anotaron el del empate y a los 28 fué Carrascal el que enfrió a las huestes hipanófilas con el segundo y aún no conformes, pues ahora tod oel mundo quiere «coger masita» con el Hispano, Requejo metió el tercero a los 25 de la segunda mitad.

Pagés arbitró este partido y salió bien de su cometido y las alineaciones fueron las siguientes:

Iberia, 3: Juan; Palacios y Vila; Karikato, Chuli y Flores; Tin, Pedrito, Requejo, Carrascal y Chino.

Hispano, 1: Gil; Ibarra y Alfonso; Albitre, Diablo y Hormiguita: Panchito II, George, Manolito, Chino e Isaías.

C. GALLEGO VS. PTES. GRANDES

Gran partiod el que dieron estos equipos. Codicia y entusiasmo, mucha codicia y mucho entusiasmo por los dos bandos, pero con más amor propio por parte de los «osos».

Vimos grandes jugadas y muy buenas combinaciones y vimos un tiro colosal de Gironella, sin parar elcuerdo y de bolea que Barquín en gran estirada evitó segura perforación.

Los del Puentes Grandes jugaron ayer mucho más ecuánimes que en otras ocasiones y entre gritos de sus parciales y buena pelea por parte de los gallegos bien apoyados también por sus partidarios iba transcurriendo el tiempo hasta que a los 35 el Gallego hace buen pase a Lalo y éste anotó el primero.

Si entusiamo y coraje hubo en la primera mitad, en la segunda se aumentó y puede decirse que tanto Choréns como Mayarí sostuvieron un duelo grande con los delanteros defendiendo sus porterías. Andrés se infiltró a los 5 minutos por entre la defensa y consigue el segundo goal para los puentegrandinos y el delirio para los parciales, y a los 30, el Gallego da un pase muy adelantado, partiendo Lalo sobre el balón y Pepín, el puerta gallego, sale a despejar y, al hacerlo con el pie, falla y se cae, y el cuero siguió su curso para la portería acompañado de Lalo que no lo dejó hasta verlo dentro para que valiera por el tercero. Covas actuó muy bien y los equipos alinearon así:

Puentes Grandes, 3: Barquín; Mayarí y Mito; Blanco, Pepe y Marcelo; Merejo, Lalo, Gallego, Andrés y Cusa.

Centro Gallego, 0: Pepín; Alberto y Chorén; Indio, Chino y Chino; Juan, Germán, Tomás, Paco, Gironella y Turquito.

FALLO LA NACIONAL

En los recursos presentados por el D. C. Gallego, la Nacional falló en cuanto a Bolillo, confirmando el acuerdo de la Federación, y en cuanto a «Aguacate» quitándole el castigo que le impuso la Federación y considerándolo apto para jugar en el Deportivo C. Gallego.

MENTIRITAS

CREALO SI QUIERE: La Juventud Asturiana se puso triste con la derrota de los gallegos, pero sus componentes se encuentran muy tranquilos para el domingo.

DIGAMELO AL OIDO: Longinos ha mandado un cable diciendo que se preparen todos los que están abusando ahora con el Hispano, que él llega pronto y bien acompañado.

¿DE VERDAD QUE NO ME ENGAÑA?: Al conocerse el fallo de la Nacional, el Hispano, la Juventud y el Puentes Grandes, enviaron cables a Bolillo ofreciéndole X pesos para que les firmara una planilla. El Iberia no le mandó nada, porque se está figurando que a pesar de su planilla firmada, de ese «encaje» le queda muy poquito hilo.

VISITO EL CMDTE. JAIME MARINE A LOS NIÑOS HERIDOS

Los heridos en el caso de Unión de Reyes son bien atendidos por la Dirección

El sábado por la tarde, después de terminada su diaria labor, el Director General de Deportes Comandante Jaime Mariné, visitó en la Clínica «La Caridad», a los niños lesionados en el choque ocurrido cerca de Unión de Reyes, y que como recordarán nuestros lectores fueron traídos a esta capital por orden del propio Comandante Mariné, para su curación, ya que se hacía imposible en dicha población, que tuvieran una buena atención médica.

Estos niños lesionados cuyos nombres son: Bienvenido de Armas, Pastor Piedra Reynaldo Chala, Orlando Fernández, Juvenal Fernández, Juan Fraco Sánchez, Juan Dopazo, Rafael Santacana, Abilio Martínez, Piloto y Arsenio Alfonso León, regresaban en un camión, después de haber celebrado un juego de pelota en el Central «Conchita», teniendo la fatalidad de precipitarse dicho vehículo por un puente, resultando varios muertos y los demás lesionados.

En ambulancias del Ejército fueron trasladados a esta capital siendo asistidos por el doctor Facundo Prats y doctor Chalons.

El Comandante Mariné que venía en unión del doctor César Sánchez, y de su hermano Paco Mariné, visitó cama por cama a los heridos, interesándose por su estado y por el trato que estaban recibiendo.

Cerca de dos horas duró la visita y en ella recibió el Comandante Mariné el agradecimiento de los niños, que según ellos no olvidarán este rasgo de humanidad del Director General de Deportes.

DETENIDO UN BOUT DE ARA Y EL CUBANO KID TUNERO POR EL PUBLICO

LIMA, oct. 29. (AP).—Una concurrencia enfurecida, que casi provocó una revolución, obligó a detener un bout anoche entre dos bien conocidos middleweights, Ignacio Ara, boxer español, y Kid Tunero, de Cuba, después que ambos habían pasado siete rounds del match señalado a doce, sin conectarse un golpe sólido.

El referee se vió obligado a detener el bout, cuando los espectadores lanzaron al ring una lluvia de proyectiles, entre los que figuraron pedazos de asientos. A pesar de las frecuentes amonestaciones, ambos boxers se dedicaron la mayor parte del tiempo a pelear en clinches y esquivar golpes, y los fanáticos fueron en progreso de chiflidos hasta llegar a la acción más violenta.

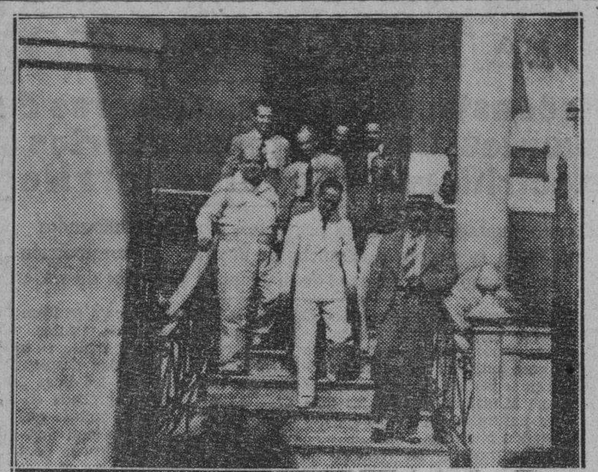

El Comandante Jaime Mariné, Director General de Deportes, cuando abandonaba la Clínica La Caridad, en la visita que hizo a los niños lesionados en el hecho ocurrido en Unión de Reyes

CON UN MAGNIFICO PROGRAMA SERA INAUGURADA EL PROXIMO SABADO LA JUSTA DE LOS SEMI-PROFESIONALES

El «card» boxístico para ese día en el cuadrilátero del Palacio de los Deportes. Cuatro campeones de 1938 figurarán en el primer programa del campeonato el sábado

El próximo sábado será inaugurado el Campeonato de semi-profesional de boxeo, justa en la que hemos de ver, con guantes más ligeros y a mayor distancia, los más sensacionales encuentros presenciados en la justa de los «Guantes de Oro», pues en este torneo, aparecerán los prospectos que más se han distinguido entre aficionados.

Se ha confeccionado un programa como para reunir una de las más grandes concurrencias boxísticas. La Arena Cerveza Cristal resultaría demasiado pequeña, y con toda seguridad serían muchos los que iban a perder esa oportunidad, por eso se ha designado el Palacio de los Deportes, como escenario de la primera jornada entre los amateurs, que acaban de hacer el grado para el semi-profesionalismo, que es el vestíbulo del profesionalismo, máxima ambición de todo el que rinde pleitesía a Hércules.

En el primer programa del próximo sábado veremos en acción a cuatro de los Campeones del Campeonato de 1938, que son Santiago Sosa, Guillermo Barrios, Mario Díaz, y Mario Baeza, los dos primeros, Sosa y Barrios, discutirán el Campeonato feather weight semi-profesional en unos de los matches estelares a la distancia de seis rounds. Y Mario Baeza, el atleta del Telégrafos, se enfrentará contra Manolo Sánchez, el corajudo atleta de la Ruta, discutiéndose el derecho a ostentar la faja emblemática de las 135 libras.

Solamente estos dos encuentros son atracción suficiente para llenar el Palacio de los Deportes. Pero es que todo se ha querido hacer en grande, «a los Tex Richard», como dice Pincho, y a pesar de las anteriores peleas sensacionales, ha puesto también la misma que los aficionados le han pedido a través de las columnas de los periódicos: la de Pedrito Martínez y Roberto Ferrer, que fué uno de los bouts que más discusiones disímiles provocaron en el Campeonato de Amateur.

Seis será el total de las peleas a seis rounds. Los aficionados verán, pues, treinta rounds de boxeo emocionante, ya que los contendientes son bien conocidos, y ni siquiera necesitan del «ballt-hco. Sus actuaciones han sido muy recientes, y las recuerda muy bien el aficionado por desmemoriado que sea.

Los otros dos encuentros que completan el gran programa del próximo sábado en el Palacio de los Deportes, en San Carlos y Peñalver, son los de Juan Arango y José Rodríguez y el del Baby Cullimber con José Armstrong, dos preliminares que serán el mejor entremés para los platos fuertes que se servirán más tarde.

El sábado próximo veremos el antiguo Palacio de Díaz Blanco abarrotado hasta el límite, porque toda la Habana Deportiva estará interesada en conocer los resultados de esos sensacionales bouts.

VENCIERON DOS VECES LOS LEONES AL EQUIPO DE CIENFUEGOS, AYER

CIENFUEGOS, octubre 29. (Por telégrafo).—Los Leones del Club Habana, conquistaron una doble victoria sobre el conjunto de Cienfuegos, ganando el primer encuentro dominical por score de 4 x 3, y repitiendo en el segundo, que sólo duró siete innings, 4 x 1.

Tomás de la Cruz, lanzó por los rojos en el primer match, y Luis Tiant con Comellas, se repartieron el trabajo en el segundo. Gilberto Torres fué el mejor bateador del día, bateando de 4-4 en el primer y 3-2 en el segundo.

Arnaldo DIAZ,
Corresponsal.

LA SALLE Y BELEN, ETERNOS RIVALES, Y LA SALLE E INSTITUTO EDISON SERAN CONTRARIOS EN EL FLOOR ESTA SEMANA

Los dos programas de la Conferncia de los cinco grandes colegios ofrecen como mayor atracción el choque de estos equipos, en las tardes del miércoles y sábado próximos

Dos choques importantes nos señala el calendario esta semana en el campeonato de menores de quince años de la Conferencia Colegial, en el floor del Palacio de los Deportes. Los eternos rivales, Belén y La Salle, que figuran en el programa de basket ball colegial que se ofrece para la tarde del miércoles, y La Salle y el Instituto Edison, contrarios en el card del sábado próximo.

Hasta ahora sólo el equipo de Belén se encuentra sin derrotas, habiendo resultado conquistador del Edison en el primer programa del campeonato, celebrado el miércoles pasado. La Salle, Maristas, y el Instituto Edison se encuentran en iguales condiciones, con un match ganado y uno perdido cada team, mientras el Baldor aparece con una sola derrota.

El próximo miércoles el schedule señala un programa a base del interesante choque entre Belén y La Salle, en el primer turno con los cogiales de Baldor y Maristas cubriendo el segundo turno.

Este encuentro de Belén y La Salle, las dos grandes instituciones colegiales religiosas es el primero en la temporada entre ambos contrarios, Su importancia descansa en el interés que despiertan los choques entre estos teams. Los belencistas se hallan invictos e irán dispuestos a mantener esta situación. La Salle confrontó una mala arrancada con los Maristas, pero se colocó en el grupo de los ganadores mediante un éxito sobre Baldor.

En el segundo encuentro saldrán nuevamente al floor los muchachos de Eduardo de las Casas. El equipo de Baldor luchó en su primera salida con inspiración y durant elos dos primeros períodos se mantuvo bien cerca del superior conjunto de La Salle. Los muchachos rindieron un excelente trabajo y batallaron con pimienta aún después de verse superados por una buena cantidad de puntos. Esto es una buena señal para Casas y un signo preventivo para los contrarios, que pueden resultar sorprendidos si se descuidan por el pimentoso conjunto de colegiales del Baldor.

El segundo programa de los colegiales en la semana envuelve otro choque importante en esta justa que puede catalogarse en primera línea por la clase de basket ball que se está jugando y por la cantidad de fanáticos que asisten a presenciar los juegos.

Los colegiales que visten el uniforme del colegio La Salle y el Instituto Edison saldrán a batirse en el match correspondiente a la primera vuelta de la justa. Con este juego terminan los discípulos de Raúl Canosa sus actividades en la primera parte del campeonato.

Estos dos quintetos, los de La Salle y Edison, están bien equilibrados y cuentan con muchachitos que han de brillar en un futuro próximo en el floor. Otto de los Reyes e Izquierdo, de la Salle tendrán contrarios de clase en Jorge Cossío y Luis Alvarez. El programa donde juegan los equipos de Agullucho Azcárate y Cantos está completado por Baldor y Belén, que jugarán en primer turno.

El floor donde tendrán lugar estos matches, es el del Palacio de los Deportes, donde se efectuará también la justa de menores de 18 años que prepara la Conferencia de los Cinco Grandes. Los matches comienzan a las 5.15 con 15 minutos de espera y la entrada es a base de diez centavos general y 20 preferencia.

Con los dos programas de esta semana queda casi completada la primera vuelta cuyo último card se ofrecerá en noviembre 8. El estado de la justa es el siguiente:

	J.	G.	P.
Belén	1	1	0
La Salle	2	1	1
Maristas	2	1	1
Edison	2	1	1
Baldor	1	0	1

BALOMPIE PROFESIONAL EN ARGENTINA

BUENOS AIRES, octubre 29. (AP).—Al vencer Chacarita Juniors 4 x 2 y perder Huracán frente a Estudiantes de La Plata, 0-4, el Independiente consolidó más su posición de puntero en la tabla de posiciones del campeonato profesional de foot-ball, con 46 puntos, seguido del Huracán, con 41, Riverplate con 40, cuarto lugar Boca Junior, con 37. Un equipo de suplentes del Riverside, salió al terreno por confrontar los regulares problemas con la directiva, empató 1-1 con los Newell Boys. Los demás resultados fueron los siguientes: Boca Junior-Vélez Sarsfield, 3-0; Lanus-Racing, 2-2: San Lorenzo Alamgro-Ferroeste, 5-1: Platense-Rosario Central, 5-1; Argentinos Quilmes-Tigre, 2-2.

FOOTBALL INTERCOLEGIAL

ST. BUENAVENTURA, New York, octubre 29. (AP).—El Saint Buenaventure College derrotó 7 por 0 al Saint Marys, de Emittsburgh, esta tarde, en un juego que fué una eñirda lucha desde el pimer pitazo hasta el último.

En Filadelfia, el Saint Joseph perdió con el La Salle, 31 por 0. En San Francisco, el Portsmouth venció al Saint Mary, 14 por 12.

El Colocolo marca el paso en Chile

SANTIAGO DE CHILE, octubre 29. (AP).—Los resultados del campeonato profesional de football de hoy fueron: Colocolo-Universidad Católica, 1 por 1; Santiago Nacional-Universidad de Chile, 3 por 1. Con estos partidos finalizó la segunda parte del campeonato, estando el Colocolo al frente en la puntuación.

ECOZCUE DIO ANOCHE EN EL VIEJO FRONTON UNA SERENATA DE PELOTA MUY DESAFINADA Y LAMENTABLE

Se jugó un dinero loco por la pareja, a pesar de que Ituarte y Ugartechea no estaban haciendo nada extraordinario. Egozcue después de la primera decena, no paró una pelota, ni tiró nada y no tan sólo se enredó él, sino que enredó a sus compañeros. El trío se quedó en 20 tantos. Hoy: función

Por ELADIO SECADES

Los que vieron bien (hay muchos que no saben ver bien algunos partidos) el estelar de anoche, habrán comprendido la razón por la cual en México y en Barcelona le llamaban a Egozcue «el niño Fidencio». Por los milagros. Milagros positivos, como los de ganar partidos increibles, cosa frecuente en él y milagros negativos, como ese de anoche. Un aficionado que acaba de ponerse la cesta, no es capaz de las torpezas que cometió. Egozcue. El primer saque iba de pasa al nueve y el segundo a la boca de la cesta de Ituarte y después no sabía nunca si ir adentro o afuera y se quedaba titubeando en el medio de la cancha. Se le remontaron pelotas, otras le saltaron, anduvo enredado en sus cuadros y enredó en todo lo posible a Lorenzo.

Ituarte anda muy mal. No de juego. El Sonámbulo tiene su gran clase y su gran juego de siempre. Pero pierde el aire tan pronto pelotea un tanto largo y ya después no puede desenvolverse en la cancha con firmeza. Pero para que él y Ugartechea ganaran el segundo encuentro de anoche, bastaba con las cosas raras que hizo Egozcue y con lo mal que estuvo Goitia en el rincón, que realizó muchas salidas en falso y que por poco deja sin guata al colchón alto.

Si el trío de anoche mete dos pelotas, si liga, si perdura, si se sostiene, hubiera ganado de calle. Pero contra una pareja que nada de extraordinario podía hacer, se jugó en el frontón un dinero que por valiente hasta la temeridad, metía miedo. Con cuatro tantos delante, Egozcue, Lorenzo y Goitia, se pedía papel por la pareja y cuando la pareja empató y se adelantó nada más que dos peldaños, se hicieron traviesas absurdas, hasta de veinte a siete.

Egozcue es el pelotari-enigma. Es el jugador que ninguna afición ha podido comprender. Ayer ha jugado bastante bien la primera decena, con una sola pifia, librando el saque, pegando fuerte y con intención con las dos manos y después, no tan sólo se descompone él sino que lía en sus desaciertos a los otros.

Yo quiero suponer que Egozcue es el más honrado de todos los pelotaris que han calzado zapatillas y vestido pantalón blanco. Yo le voy a suponer el crisol de la pelota, la crema del pundonor, la perfección de las historias limpias. Y para hacer una afirmación de tal naturaleza bien sé que tengo que echarme a la espalda los cien mil criterios opuestos que me salgan al camino. Que justamente cien mil me saldrán. Pero aceptando en Egozcue esa cantarata de virtudes, me pregunto cómo es posible que un jugador que está oyendo que en contra suya se está cantando ese dinero tan alarmante desproporcionado, en vez de poner un poco de cuidado y discreción, se precipita a colocar una torpeza más sobre la anterior torpeza.

A Egozcue de pronto se le olvidó sacar. Parecía que todas las veces se iría sin bola. Casi en todo lo largo de la segunda decena, cada vez que fué al saque, la primera pasa, por una enormidad, al extremo de que el público tuvo que silbarle y la segunda iba con un sello de entrega inmediata a la canasta de Ituarte.

Egozcue en la pelota es un milagro... Es el pelotari-elástico que igual levanta al público en peso en un partido estelar, que en una contienda sin importancia en la que todo el mundo presume que el debe mandar y que él debe imponerse, como sucedió en un reciente tercer partido abre el grito de las pifias y se queda sólo en el cemento. Es la misma estampa del Egozcue que vieron en España, el mismo temperamento incomprensible del «niño Fidencio» que hizo prodigios de curanderismo pelotístico en México, el idéntico delantero que anoche cogía la pelota a mansalva en tres y cuatro cuadros y a pesar de ser tan grande, la cancha y andar tan mal sus contrarios, como por arte de fina prestidigitación la enviaba a donde estaba esperándola un miembro de la pareja de la oposición.

Claro está que yo con esto no pretendo darle una lección de lógica jallayística a Egozcue, porque tengo la seguridad que esos síntomas asombrosos en él, han sido ya diagnósticados de crónicos y todos los públicos encantados lo aceptan como una caja de sorpresa, que al abrirse lo mismo hace saltar un resorte con un caramelo que con un petardo.

El trío empezó bastante bien y el mejor de los tres en ese comienzo era Egozcue. Ituarte perdió algunas pelotas fáciles y Ugartechea, más que Ituarte todavía. Cuando viniendo de abajo los menos consiguieron el primer empate a 9, Ituarte ya estaba cansado y después de cada tanto se quitaba la cesta e iba al banco del rebote. Todo el resto del partido lo aguantó por su gran espíritu de pelea. Pero resoplaba, buscando aire y en aquellos cartones cuya discusión se hacía largo tenía que realizar verdaderos esfuerzos para no dejar sólo al prepotente.

A favor de una pareja en esos condiciones a iguales se daba el dinero de veinte a once y con dos tantos encima, ¡20 a 7 y medio!

El tresillo llegó a empellones al número veinte y Ugartechea ganó el segundo partido del mes que mañana termina. Goitia también estuvo mal. De la mayoría el mejor fué Lorenzo, que tampoco hizo nada extraordinario.

RESULTADO DE LA FUNCION

PRIMER PARTIDO

Ochoa y Trecet, blancos . .	25
Aguinaga y Arrondo, azules .	24

PRIMERA QUINIELA

Ganador: ITUARTE.

SEGUNDO PARTIDO

Ituarte y Ugartechea, blancos	30
Egozcue, Lorenzo y Goitía, azules	20

SEGUNDA QUINIELA

Ganador: AREITIO.

TERCER PARTIDO

Argárate y Areitio	30
Vallejo Menor y Aguirre, azules	22

PROGRAMA PARA LA FUNCION DE ESTA NOCHE, A LAS 8.30

PRIMER PARTIDO A 25 TANTOS

Creus y Hugues, blancos, contra Aguinaga y Salazar, azules. A sacar ambos del cuadro 10.

PRIMERA QUINIELA A 6 TANTOS

SEGUNDO PARTIDO A 30 TANTOS

Celaya y Ermúa, blancos, contra Ibarlucea y Uriona, azules. A sacar ambos del cuadro 10.

SEGUNDA QUINIELA A 6 TANTOS

TERCER PARTIDO A 30 TANTOS

Guruceaga y Goitía, blancos, contra Elizondo y Mateo, azules. A sacar ambos del cuadro 10.

ONAINDIA Y EPIFANIO FRENTE A UN MUY FUERTE TRIO EN MATCH EMOCIONANTE EN EL GRAN FRONTON HABANA MADRID

Iturrino, Gayarre y Uria presentarán batalla fuerte a esa pareja de estrellas. Los Malluquiza se medirán con «Quique» y Navarrete en un partido sensacional en la Bombonera

Un trío contra una pareja se enfrentarán esta tarde en el mejor partido de la Bombonera. Un señor trío y una respetable pareja. Como el tresillo estará integrado por Iturrino, Gayarre y Uria y el duetto por Onaindia y Epifanio.

Un delantero que se encuentra en grandes condiciones y un zaguero que figura entre la crema del cuadro serán los opositores de esas dos estrellas. Así Iturrino, Gayarre y Uria batallarán con amplios chances de victoria.

El defensor de los cuadros graves del terceto es un pelotari astuto, trabajador y que hará mucho daño. El zaguero del centro es uno de los más seguros y el del fondo es otro jugador estelar. De modo que la pareja tendrá que hacer filigranas y atacar de manera implacable si ha de salir por la puerta grande.

Valenzuela y Navarrete se enfrentarán con los hermanos Malluquiza. Dos parejas excelentes, llevando la fraternal una pequeña ventaja por la cohesión que han logrado tras jugar juntos con cierta frecuencia. Pero Quique y Navarrete serán contrarios muy fuertes y darán batalla de principio a fin.

Salvador y Solá, Pascau y Buendía, batallarán rudamente por la victoria en el match inicial.

Programa de la función de esta tarde que comenzará a las tres en punto.

Primer partido a 25 tantos: Salvador y Solá, blancos, contra Pascau y Buendía. A sacar los primeros del catorce y los segundos del catorce y medio.

Primera quiniela a 6 tantos: Salvador, Iturrino, Gayarre, Solá, Pascau y Buendía.

Segundo partido a 30 tantos. Onaindía y Epifanio, blancos, contra Iturrino, Gayarre y Uria, azules. A sacar ambos del cuadro catorce y medio.

Segunda quiniela a 6 tantos: Malluquiza mayor, Navarrete, Uria, Valenzuela, Onaindia y Epifanio.

Tercer partido a 30 tantos: Valenzuela y Navarrete, blancos, contra Hermanos Malluquiza, azules. A sacar ambos del cuadro catorce y medio.

ABRIRA EL CLUB SAN CARLOS SU TEMPORADA INVERNAL EL DOMINGO

Los verdi-blancos del Club San Carlos, con un equipo que discute el primer lugar en el campeonato juvenil de basket ball de la Liga Social de Amateurs de Cuba, iniciarán el próximo domingo una serie de fiestas en su casa club de Correa y Serrano, en Santos Suárez.

A partir del día cinco de noviembre, en el home de los carlistas se celebrarán todas las tardes dominicales, de cinco a nueve fiestas bailables. Estas tardes bailables están organizada para la season invernal y continuarán hasta el próximo mes de febrero. A ellas sólo podrán asistir los socios.

FUE RECIBIDA CON GRAN ENTUSIASMO EN SANTA CLARA LA EMBAJADA DEPORTIVA DE LA DIRECCION GENERAL DE DEPORTES

El Director General de Deportes, Comandante Jaime Mariné, fué agasajado en Las Villas. Se inauguró el nuevo coliseo boxístico de la ciudad, con un magnífico programa

SANTA CLARA, octubre 29. (Por telégrafos).—Con indescriptible entusiasmo se celebran en Santa Clara las fiestas deportivas organizadas con motivo de la visita a esta ciudad de una embajada de la Dirección general de Deportes, al frente de la cual viene el propio Director General de Deportes, comandante Jaime Mariné, que continúa en esta forma su ingente labor de propagación deportiva por toda la isla.

La embajada deportiva, integrada por el Director General de Deportes su secretario señor Lorenzo Nodarse, el jefe de despacho Martín Alemán, el contador René Fonts, el asesor de ciclismo Paquito Mariné el asesor legal César Sánchez, y Alex García y Erenio Alvarez, del Bureau de Prensa de la Dirección, fué recibida a la entrada en la ciudad por una comisión villareña, integrada por representaciones de todas las sociedades y delegados de la Dirección en la provincia.

El primer acto deportivo fué la llegada de los ciclistas cienfuegueros a Santa Clara, que rindieron una brillante jornada, cubriendo 75 kilómetros, resultando vencedor del marathon Pedro Rodríguez, con un tiempo de 3 horas 15 minutos. En segundo lugar llegó Manuel Barberie, y en tercero Juan Peraza El primero de estos dos últimos cubrió la distancia en un minuto más que el ganador. Peraza hizo el recorrido en tres horas y 29 minutos.

Sólo siete ciclistas de nueve que empezaron finalizaron el evento. El Comandante felicitó efusivamente a los atletas ganadores. Después de esto la embajada fué recibida en la Jefatura del Regimiento Leoncio Vidal, por el teniente coronel Abelardo Gómez Gómez, que en conversaciones con el Director General de Deportes ofreció su más calurosa colaboración para la divulgación del deporte en esta ciudad. También explicó sus planes para la construcción de un stadium que reclaman los deportistas villareños.

Después fué celebrado un ponche de honor en el Liceo de Villaclara, en homenaje al comandante Mariné. La embajada deportiva recorrió la ciudad, dirigiéndose luego al Villaclara Tennis Club, donde se celebró un almuerzo criollo en honor del Director de Deportes. En medio del más franco ambiente de camaradería deportiva hicieron uso de la palabra el doctor Serafín Martínez, de Santa Clara; Juan José Hidalgo, distinguido deportista de Cienfuegos que encabezó la delegación deportiva de la Perla del Sur que visitó Santa Clara. Ambos alabaron la labor realizada por la Dirección General de Deportes y los esfuerzos valiosos que realiza dicho organismo deportivo nacional en pro del resurgimiento del deporte, sobre todo en las ciudades y pueblos del interior de la República, donde hasta ahora habían estado abandonados.

Ofrecieron ambos su cooperación decidida a la obra de la Dirección de Deportes. César Sánchez y Lorenzo Nodarse hablaron en nombre del comandante Mariné, agradeciendo las gentilezas y cortesías de que fué objeto la embajada deportiva de la Dirección, ofreciendo la cooperación del organismo nacional para elevar los deportes en Santa Clara al nivel que se merecen los atletas y deportistas de la provincia.

Después del almuerzo se celebró un baile en los salones del Villaclara Tennis Club, y se efectuaron exhibiciones de tennis en que tomaron parte Pepe Agüero y el tenista cienfueguero George Daniels. La embajada dirigióse luego al parque deportivo del Instituto de Segunda Enseñanza de Cienfuegos, donde se efectuaron competencias de ciclismo enre los atletas cienfuegueros y villareños. Los atletas de la Perla del Sur vencieron en la competencia de 1.500 metros. En los eventos entre ciclistas locales resultó vencedor Mamerto Urquijo. Los ganadores recibieron premios de la Dirección General. Mucho público asistió a los eventos. A las nueve de la noche se celebra la inauguración de la Arena Tarajano, nuevo coliseo boxístico.

Una concurrencia record asistió a este acto, que culminó la visita de la embajada a esta ciudad. Seis estrellas del campeonato amateur de los guantes de oro, deleitaron a los fanáticos de Santa Clara en matches cuyos resultados fueron los siguientes: primera pelea, a 3 rounds, Gustavo Negret, de 110 libras, derrotó por decisión a Julio Marrero, de 108 —Juan «Kid Bombón» Miranda, de 81 libras, venció a Rogelio Hernández, de 82 libras. —Manuel Acevedo, de 121 libras, se anotó un knock out técnico sobre Nelson Rodríguez, de 122, en el segundo round. Armando Fuentes Pil, de 75 libras, derrotó por knock out en el primer round a Emilio López, —Diego Soas, de 112 libras venció por decisión a Ramiro González, de 117. —En el primer star bout a cinco rounds, Eugenio Corrales, «Baby Canzonery», de 120 libras, derrotó a Armando Valdés, por knock out en el tercer round, de unafuriosa pelea, que mantuve en pie a la cocurrencia. —Oswaldo Chile Cantero derrotó a Cándido Pacheco por decisón en otra reñida batalla, pesando respectivamente, 116 y 119. —La batalla se decidió en el último round, cuando Chile tumbó a Pacheco faltando segundos para terminar la jelea.

Terminado el programa boxístico la embajada deportiva emprendió el regreso a la Habana.

ESTADO FINAL DEL CAMPEONATO DE NOVICIAS FEMENINO

	J.	G.	P.
Cristo Rey	5	5	0
Cubaneleco	5	3	2
Caballero	5	1	4
Miramar	5	1	4
	20	10	10

M.E.C.D. 2016

JUEGAN HOY CARIBES VS. CUBANELECO EN EL FLOOR ELECTRICO

SERA INAUGURADO HOY EL CAMPEONATO DE HAND BALL SENIOR DE SINGLES EN EL PALACIO

ELECTRICOS Y CARIBES, INVICTOS EN EL PRIMER LUGAR, CHOCARAN ESTA NOCHE EN EL PRIMER PROGRAMA DEL CUBANELECO

Los dos conjuntos que marcan el paso en la justa de los juveniles, sin haber sido aún vencidos, abren la semana de basket ball de la Unión. El Yacht Club juega vs. Escuderos

Un encuentro decisivo abre la semana de basket ball juvenil de la Unión Atlética de Amateurs, y otro sensacional encuentro la cierra, según el schedule de la justa de menor categoría, que marca un cambio de floor para esta noche.

Los caribes de la Universidad Nacional y eléctricos del Cubaneleco, se jugarán esta noche, en el floor de los segundos, el invicto que mantienen en el primer lugar del campeonato de basket ball juvenil de 1939. Con cuatro victorias cada conjunto, sin derrotas, marcando el paso a los demás teams que participan en la contienda, saldrán esta noche, en el primer turno del programa con que se inician las actividades en el floor del Cubaneleco, los equipos de Livio Morales, el feliz mentor de los caribes y Ramón «Agulucho» Azcárate.

Los caribes y eléctricos constituyen en sus demostraciones los conjuntos de más posibilidades para la vuelta final del campeonato, en el grupo de lucha por la clasificación. El Cubaneleco, que contará nuevamente en el line up con «Pechuga» Ruiz en combinación con José Antonio López una de las mejores figuras de la pista de basket ball y Piedra, es un conjunto de consideración, como tam bién es el de la Universidad, con el americano Tollaksen, Manolo Ramírez, Germán Alvarez y Sirvén.

Ambos colosos del juvenil se disputarán esta noche el invicto en uno de los juegos de más interés de la actual junta. El match decidirá para esta vuelta, el lugar de honor en que ahora se hallan empatados.

En el segundo turno de la noche se enfrentarán los quintetos del Habana Yacht Club y Escuderos de Colón. Los yatistas dirigidos por Perico Cardoso, han hecho una hermosa labor, considerando lo nuevo del conjunto.

En su última aparición, contra el Cubaneleco, que hoy luchará con los caribes invictos, estuvieron a punto de anotarse la primera victoria del campeonato, perdiendo por mínima diferencia, a causa de su inexperiencia. Esta noche tratarán de romper la cadena de derrotas y veremos si es su actuación frente a un contendiente como el de los Escuderos, que necesita imperiosamente del triunfo para mantener sus aspiraciones de clasificar, matemáticamente.

Este programa, que como puede apreciarse tiene un gran interés, es el señalado para abrir las actividades masculinas en el floor del Cubaneleco en esta temporada. La semana de basket ball prosigue con los matches del miércoles, entre el Casino Español y el Miramar, y los azucareros de Hershey contra el Vedado, y cierra espectacularmente el viernes con un card en el que figuran los anaranjados del Atlético de Cuba contra los caribes de la Universidad y el Cubaneleco vs. Caballeros de Colón.

El cartel de esta noche en el floor del Cubaneleco, que señala el comienzo de la segunda parte de la vuelta eliminatoria, ha de reunir un buen grupo de fanáticos en las graderías y comenzará como de costumbre a las nueve en punto, costando la entrada diez centavos.

ESTADO DE LOS CLUBS EN LA JUSTA DE BASKET BALL DE LA UNION ATLETICA

	J.	G.	P.
Universidad	4	4	0
Cubaneleco	4	4	0
Vedado Tennis	4	3	1
Atlético	4	3	1
Miramar	4	2	2
Hershey	4	1	3
Escuderos	4	1	3
Casino	4	0	4
Habana Yacht	4	0	4

Juegos para la semana

Lunes 30:
Cubaneleco vs. Universidad.
Habana Yacht Club vs. Escuderos.

Miércoles 1.
Casino Español vs. Miramar.
Hershey vs. Vedado.

Viernes 3
Atlético vs. Universidad.
Cubaneleco vs. Caballeros de C.
Todos los juegos se efectuarán en el floor del Cubaneleco.

ERA MAÑANA EL BATACLAN DEL CLUB ATLETICO DE CUBA

La fiesta de los anaranjados está considerada como una de las mejores en su clase

Las condiciones que presentan las filas «artistas» que han de tomar parte en el magnífico show bataclanesco que presentará el Club Atlético de Cuba en la noche de mañana, martes, en el escenario del teatro «Tosca», de la Víbora, hará que sea este, sin ningún género de dudas, el mejor Bataclán presentado a nuestro público en los últimos años.

Manolo de la Reguera, nuestro compañero, es el autor del libreto, que está compuesto de dos partes, en ocho cuadros cada una, con una gran apoteosis final, en la cual tomará parte toda la compañía, y se cantará el Himno del Club Atlético.

Operas, operetas, comedias, dramas orientales, dúos monólogos, tenores, sopranos, tiples, sopranos y un magnífico conjunto de coristas forman el grueso de la compañía que mañana nos presentará el Bataclán del Atlético de Cuba, en el «Tosca», y todos ellos están completamente preparados para este show, que debe reunir en el Coliseo de la Calzada de Jesús del Monte a muchos cientos de personas, que saben, de verdad, que la fiesta será de primera.

Las entradas (las pocas que quedan disponibles) se encuentran a la venta en la Secretaría del Club Atlético, en la contaduría del Teatro «Tosca», en la Casa Sánchez y Araoz, y por los artistas del elenco bataclanesco, siendo el precio de las mismas de cuarenta centavos.

VOLLEY BALL

Un notable éxito se espera alcanzar con el gran campeonato de Volibol que organiza la DGND., en combinación con la Federación de Deportes en las Escuelas Públicas. Los muchachos de numerosas escuelas se encuentran ya practicando, debido a la facilidad que se les presenta para arreglar los terrenos de Voliball. Este deporte, cuyo equipo cuesta muy poco y que constituye un ejercicio físico completo y que no mancha, está ganando adeptos continuamente. El terreno de juego, de nueve metros de ancho por 18 largo, unido a lo barato que cuesta la net y la bola, única cosa que hace falta para empezar a jugar, ha llevado a muchos profesores a poner inmediatamente a sus muchachos en entrenamiento, a fin de que no les coja desprevenidos la convocatoria que pronto habrá de lanzarse.

El próximo sábado se efectuará un cambio de impresiones entre los directores de Escuelas de la Habana que han sido citados por el presidente de la Junta de Educación, para el estudio de la CHK, estación de los 60 minutos de Sports, cedida amablemente por Manolo de la Reguera. Este gran torneo de Escuelas Públicas, habrán de dividirse los centros de enseñanza por zonas, atendiendo a la facilidad que tengan para practicar en el terreno libre que se encuentre más cercano a ellos.

Podemos anticipar también que el campeonato cubrirá los sectores masculinos y femeninos, estudiándose las clasificación por edades y por tallas y peso, que habrá de brindar garantías a todos los contendientes.

EMPATARON LOS LEOPARDOS DEL SANTA CLARA SU SERIE CON LOS AZULES AL GANAR AYER TARDE SU SEGUNDO JUEGO, 6 POR 1

El americano Partlow lanzó brillantemente y limitó a siete hits a sus contrarios, para dejarlos en una sola carrera. Bankhead y Vargas fueron los líderes en la ofensiva

Por FERNANDO MENENDEZ

Los leopardos del Santa Clara devolvieron ayer tarde a los azules del Almendares la derrota que estos propinaron en el primer encuentro de la serie entre ambos equipos, efectuado el sábado, venciéndolos por anotación de seis carreras por una.

Ante un público numeroso, los players de Armitas empataron la serie a una victoria, gracias al pitching efectivo del americano Partlow, y el oportuno batting de Amaro, Rodríguez y Castaños. La batería azul, que desde el primer día de la justa ha dado muestras de debilidad extraordinaria, fué fácilmente dominada por el hurler del Santa Clara, que aisló con efectividad siete hits permitidos, repartió cuatro ponches y sólo concedió una base por bolas.

En realidad el conjunto almendarista, cuya mala arrancada parece extenderse demasiado para los leales del club, tuvo pocos momentos brillantes ayer, y no lució ganador en ninguna oportunidad. Partlow sólo tuvo complicaciones en dos episodios, y en uno de éstos aprovecharon los azules para evitarse la lechada.

Washington, el inicialista de Adolfo Luque abrió el cuarto inning con uno de sus dos hits en la tarde y Guerra logró sacar la única base por bolas del juego a Partlow, pero ni Estalella, ni Wells ni Toyo pudieron conectar el batazo necesario.

En el sexto acto se ligaron el segundo hit de Washington, un error de Partlow y un tubey de Willy Wells para producir la carrera de los azules. El resto del camino continuo fácil para Partlow que lanzó con tranquilidad respaldado por la ventaje en carreraje que le ofrecieron sus compañeros.

Adrián Zabala, que inició el juego. Silvín Ruiz, y Fortes, desfilaron por el box del Almendares. El joven starter de Luque no lanzó mala pelota, y en realidad sorteó con relativo éxito el ataque de nueve hits de que fué objeto por parte de los leopardos. Su compañero Silvino Ruiz el veterano lanzador, fué el más desdichado de los tres.

Zabala fué sustituido en el séptimo, por Rodolfo Fernández, que salió a batear por él, provocando el cambio una revolución entre los fanáticos que estaban en la glorieta. Después que el hermano del inmenso José María resultó el tercer out de la entrada, el veterano Ruiz salió al box. Su estancia en la lomita fué corta, y antes de que se realizara el segundo out del inning fué enviado a la ducha, y dejó paso a Fortes, que terminó el juego.

Un tubey de Amaro

Los vencedores, con pocas ganas de conceder al Almendares el chance de una repetición en el match dominical, abrieron atacando y lograron la primera de sus seis carreras en el acto inicial, mediante un single y un tubey bien combinados.

Vargas saludó a Zabala, como primer bateador, con un single al left Harris conectó suave sobre la bola, y murió en un fielder choice de Zabala a Amaro, mientras su compañero Vargas pasaba a la segunda base.

Bankhead fué el segundo out por la inicial y al parecer el lanzador Almendares tenía la situación controlada. Pero Amaro conectó un buen batazo por entre right y center, que le valió por un tubey y empujó para home a Vargas con la carrera de la quiniela.

Castaños recibió a continuación la base, pero Williams terminó el inning bateando para completar el tercer out. Los leopaardos estuvieron intranquilos en el segundo. El Pollo Rodríguez abrió ponchándose, José María fué trasferido y Partlow también fué struck out. Vargas conectó su segundo hit de la tarde, pero Harris murió en la inicial.

El segundo rally

El Almendares no pudo ripostar a esta anotación del Santa Clara. Partlow era dueño de la situación, lanzando con éxito e inspiración. Y, como los azules no se decidian a atacar, el team de las Villas tomó la iniciativa en el quinto. Vargas fué el encargado de empezar la fiesta otra vez. Conectando un fuerte rolling por segunda, que Correa alcanzó a detener, pero sin poder atrapar firmemente la bola, llegó safe a la inicial.

Harris lo forzó en segunda, de Washington a Wells. Bankhead conectó un single por el center, pasando Harris a tercera. Amaro contribuyó elevando un fly largo al right field, que empujó para home a Harris. Bankhead aprovechó el tiro de Toyo al plate, para correrse a segunda base en la jugada.

Castaños envió la Wilson al outfield, por un tubey, para enpujar la segunda carrera del inning. Williams pereció de Wells a primera.

El team de los azules salvo la honrilla en el siguiente episodio, después que Correa fué el primer out en una línea a las manos del short

Washington conectó un rolling fuerte por el box, y Partlow detuvo la bola con la mano sin guante, pero ésta le rebotó y el lanzador de los vencedores la recogió sin tiempo para sacar, tirando mal a la inicial, y enviando al bateador a segunda. Wells, el único jugador peligroso de los azules en momentos en que hay posibilidades de anotación, cumplio su cometido disparando un batazo de tubey al left center, que empujo la carrera de los azules. Estalella elevó un larguísimo fly al right, que atrapó Castaños en lo más profundo del field, y Fermín murió en otro flay por el mismo lugar.

En el inning siguiente se registró una espectacular cogida de Bobby en el left field. A pesar de los espejuelos contra el sol, Estalella, al fielder un corto fly del Pollo Rodríguez perdió de vista la bola, después de haberse colocado debajo de ella, pero ésta le cayó en el guante, e instintivamente el outfielder azul realizó el out, no sin antes buscar por el suelo la esféride que tenia apresada en la mano.

El cambio de Zabala

El séptimo inning llegó y los azules todavía no habían empujado lo suficiente. Toyo y Snow fueron víctimas fáciles de Pathlow, en rolling al cuadro y fly al center respectivamente, cuando Rodolfo Fernández salió a batear en lugar de Zabala. Los fanáticos protestaron el cambio ordenado por la dirección del Almendares y el hermano menor de José María, que en el juego anterior había bateado bien y oportuno, para darse a si mismo el triunfo, pereció en rolling a segunda y tiró a la inicial.

Silvino Ruiz inició la séptima entrada en el box de los vencidos. Zabala fué a la ducha y el veterano a la lomita, pero las bolas de este último no traía mucha pimienta para home, y pronto comenzaron los problemas. Harris murió en foul fly a tercera, para ser el primer out, pero, Bankhead disparo un tubey al left. Amaro fué transferido y Castaños también, llenándose las bases. Williams conectó un fly inofensivo que cayó detrás de segunda, delante de Kimbo que venía a todo correr desde el center field, anotando Harris y continuando congestionadas las bases.

En este momento Fortes sustituyó a Ruiz. El Pollo Rodríguez saludó al nuevo lanzador con un single por el left center, anotando Bankhead y Amaro. Fernández, terminó el mal rato que estaba pasando los azules bateando para double play.

Los fanáticos continuaron chiflando en los innings siguientes y el score terminó seis por una, favorable a los leopardos.

ALMENDARES

	V.	C.	H.	O.	A.	E.
Kinbo, cf	4	0	1	0	0	0
Correa, 2b	4	0	0	2	2	0
Washington, 1b	4	1	2	10	1	0
Wells, ss	4	0	2	2	6	0
Estalella, lf	4	0	1	3	0	0
Guerra,	3	0	0	4	0	0
Toyo, rf	4	0	0	2	0	0
Snow, 3b	3	0	1	1	2	0
Zabala, p	2	0	0	0	1	0
Fernández, (1)	1	0	0	0	0	0
Ruiz, p	0	0	0	0	0	0
Fortes, b	0	0	0	0	1	0
Totales	33	1	7	24	13	0

SANTA CLARA

	V.	C.	H.	O.	A.	E.
Vargas, cf	5	1	3	3	0	0
Harris, lf	4	1	1	0	1	0
Bankhead, ss	5	2	3	7	1	0
Amaro, 1b	3	1	1	7	0	0
Castaños, rf	2	1	1	4	0	0
Williams, 2b	4	0	1	1	5	0
Rodríguez, 3b	4	0	1	1	1	1
Fernández, c	3	0	1	4	0	0
Partlow, p	4	0	1	0	0	1
Totales	34	6	13	27	8	2

1. bateó por Zabala en el 7o.

Anotación por entradas

Almendares . . .000 001 000—1
Santa Clara . . .100 020 30x—7

Sumario:

Empujadores: Amaro 2, Castaños, Wells, Williams y Rodríguez. Tubeyes: Amaro, Castaños, Wells, Partlow, Bankhead. Sacrifice: Amaro, Bases robadas: Wells. Double plays: Williams a Bankhead, a Amaro, a Zabala a Wells a Correa a Washington. Fortes a Wells a Washington. Struck outs: Zabala 3. Partlow 4, Ruiz O. Fortes 0. Bases por bolas. Zabala 2, Ruiz 2. Partlow 1. Fortes 1. Quedados en bases: Almendares 6, Sta Clara 5. Umpires: Maestri y Rodríguez. Anotador: Julio Fránquiz. Observaciones: Hits a Zabala 9 en 6 ing y 25 vb. a Ruiz 2 en un tercio y 3vb. Perdió: Zabala.

CHEO HERREIZ VS. LONGO CASTRO EN EL PROGRAMA INAUGURAL DE ESTA NOCHE EN LA CANCHA DEL PALACIO DE LOS DEPORTES

La justa de la Dirección General se pondrá en marcha esta noche. Existe un gran interés por esta justa senior de singles, cuyo ganador retará al campeón Wilfredo Benítez

Un interesante programa, preparado con esmero por los asesores del deporte de la Dirección General Nacional, se ofrecerá esta noche en el Palacio de los Deportes, para inaugurar el campeonato de la categoría senior de singles de hand ball.

La amplia y cómoda cancha del Palacio será abierta desde las ocho de la noche, y a las ocho y media saldrán a jugar en el partido inaugural, del campeonato, Julio Jones, atleta del Instituto del Vedado, y Rogelio Sotelo, del club Atlético de Cuba. El anaranjado es uno de los tantos jugadores de categoria de los que participan en esta justa.

El senior de singles ha despertado un enorme interés entre los aficionados a este deporte de cancha. No sólo se verán en acción las mejores figuras del momento en hand ball, también existe para final del campeonato el choque entre el ganador de la justa y el actual campeón, Wilfredo Benítez, que está realizando un serio entrenamiento. En la serie final que se efectuará a continuación del campeonato, se decidirá quién es el jugador número uno de la Republica.

Además, los jugadores que conquisten los cuatro primeros lugares formarán el equipo de hand ball que se batirá con otro equipo de México, representando a nuestro país. Esta serie acordada en principio resultará de gran interés, y la fecha de celebración será señalada dentro de pocos días.

La justa organizada por la asesoría de hand ball de la Dirección de Deportes, es una de las más interesantes del año, por la entidad de figuras estelares que tomará parte en la misma. Nombres como los de Cheo Herreiz, Sotelo, Eligio Villavicencio aparecen entre los competidores.

La entrada para presenciar los programas, que se efectuarán los lunes, miércoles y viernes en la cancha del Palacio de los Deportes, comenzando a las ocho y media, costará 10 centavos a los caballeros, mientras las damas tendrán acceso libremente.

A continuación brindamos el orden de los juegos y los programas que se efectuarán en el campeonato.

Dirección General Nacional de Deportes. — Campeonato Nacional Senior de Hand-Baal.
Singles.
1939

Relación de cómo jugarán entre sí los contendientes en el Campeonato de Hand-Ball Senior en Single de la DGND.

Octubre 30.—Julio Jones del Instituto del Vedado VS. Rogelio Sotelo del Cub Atlético de Cuba.

Clemente Quintana del Club Nacional VS. Félix García del Club Atlético de Cuba.

José Herreiz del Club Atlético de Cuba VS. Longo Castro del Club de Ferreteros

Hilario Valdés de la Casa de Beneficencia VS. Eligio Villavicencio del Instituto del Vedado.

Noviembre 1.—Rogelio Sotelo del Club Atlético de Cuba VS. Félix García del Club Atlético de Cua.

Julio Jones del Instituto del Vedado VS. Clemente Quintana del Club Nacional.

Longo Castro del Club de Ferreteros VS. Eligio Villavicencio del Instituto del Vedado.

José Herreiz del Club Atlético de Cuba VS. Hilario Valdés de la Casa de Beneficencia.

Noviembre 3.—Félix García del Club Atlético de Cuba vs. Longo Castro del Club de Ferreteros.

Julio Jones del Instituto del Vedado VS. Hilario Valdés de la Casa de Beneficencia.

Clemente Quintana del Club Nacional VS. José Herreiz del Club Atlético de Cuba.

Rogelio Sotelo del Club Atlético de Cuba VS. Eligio Villavicencio del Instituto del Vedado VS. Clemente Quintana del Club Nacional.

Félix García del Club Atlético de Cuba VS. Hilario Valdés de la Casa de Beneficencia.

Rogelio Sotelo y Cheo Herreiz del Club Atlético de Cuba.

Julio Jones del Instituto del Vedado VS. Longo Castro del Club de Ferreteros.

Noviembre 8.—Julio Jones del Instituto del Vedado VS. Félix García del Club Atlético de Cuba.

Clemente Quintana del Club Nacional VS. Longo Castro del Club de Ferreteros.

Rogelio Sotelo del lub Atlético de Cuba VS. Hilario Valdés de la Casa de Beneficencia.

Noviembre 6.—José Herreiz del Club Atlético de Cuba VS. Eligio Villavicencio del Instituto del Vedado.

Noviembre 10.—Rogelio Sotelo del Club Atlético de Cuba VS. Clemente Quintana del Club Nacional.

Félix García del Club Atlético de Cuba VS. José Herreiz del Club Atlético de Cuba.

Longo Castro del Club de Ferreteros VS. Hilario Valdés de la Casa de Beneficencia.

Julio Jones del Instituto del Vedado VS. Eligio Villavicencio del Instituto del Vedado.

Noviembre 13.—Rogelio Sotelo del Club Atlético de Cuba VS Longo Castro del Club de Ferreteros.

Félix García del Club Atlético de Cuba VS. Eligio Villavicencio del Instituto del Vedado.

Clemente Cintana del Club Nacional VS. Hilario Valdés de la Casa de Beneficencia.

Julio Jones del Instituto del Vedado VS. José Herreiz del Club Atlético de Cuba.

La Habana, Octubre 24 de 1939.

Benigno A. Montalvo,
Asesor Auxiliar de Hand-Ball.

EL FUERTE STAR SOLDIER SE ANOTO SU CUARTO EXITO CONSECUTIVO PROBANDO QUE ES UN BUEN NIETO DE MAN O'WAR

El popular Malagón se ha revelado como un entrenador de puntería, engrosando los laureles conquistados con Oakwood Belle. La consistente Aunt Carol también premió con un pago sustancioso a sus numerosos admiradores. La tarde fué muy propicia para los favoritos, siendo Chancell el eléctrico mayor. Mucho público asistió a Oriental Park

Por «SALVATOR»

Cierto es que el viejo ex-jockey Malagon, que jamás brilló en la silla, no tiene un apellido de lo más armonioso, pero en cambio su larga estancia en la finca de recría del Central Rosario, donde vieron la luz por vez primera productos "Made in Cuba" tan distinguidos como Belascoain, Dextrose y Galiano, lo preparó para la lucha como entrenador de jamelgos baratos, lisiados, que necesitan algo más que un establo con tres paredes y una puerta para triunfar en sus respectivas jornadas.

Cuando se hizo cargo de la veterana Royal Lassie, cargada de años y lesiones en las extremidades, se batió Malagon a la desesperada, dando golpes oportunos aun que no con la frecuencia que era de anhelar, y cuando por fin se convenció que resultaba imposible sacarle más a la hija de Waygood, recomendó que fuera reclamada Oakwood Belle, que siempre se había ganado el pienso en grupos baratos a la milla, prefiriendo la pista secante, que negociaba a las mil maravillas.

La actuación de Oakwood Belle en las manos de Malagon fué sencillamente estupenda, hasta el extremo de que montada la hija de Herron por Fernando Fernández siempre que no la subieran mucho de grupo, resultaba difícilmente derrotarla, siendo una garantía encomendarla a la combinación la defensa de nuestros papiros.

Y ahora tenemos un nuevo ejemplar sometido al entrenamiento del viejo ex-jockey. Un nieto de Man O-War, hijo de Son O-Battle, que entre otros ha producido un excelente caballo de handicap en Thorson.

Star Soldier, de contextura fuerte y pelo obscuro, siempre se había distinguido por su afición al fango, pero en cierta época, al principio de la actual temporada de verano, anduvo sumamente corto en las raciones alimenticias, por cuyo motivo desmayaba rápidamente, tras mostrar ligeras señales como indicando que no era del todo un burro.

Después de un verano agobiante, con muchas alternativas y habiendo llegado al otoño, Star Soldier se ha acordado de sus progenitores, y cuando se la va olvidar, Malagon se encuentra cerca de él para levantarle el espíritu pronto a decaer.

Con la de ayer son cuatro las competencias consecutivas que ha conquistado el hijo de Son O-Battle, bajo el entrenamiento de Malagon, record muy satisfactorio para ambos, sin que por este éxito indiscutible considere el trainer que obtendría con su método el mismo resultado si estuviera a cargo de Challedon.

Sin embargo, de todas maneras es con gran satisfacción que hacemos constar aquí la consistencia mostrada por Star Soldier, malo de una pata y cojo cada vez que se dirige a la tira.

El arte supremo de un entrenador es lograr que un ejemplar repita sus carreras, y el mérito de lograrlo aumenta a medida que la calidad del ejemplar disminuye, pues cuando se logra poner en forma a Kayak II o a Cravat, el público espera lógicamente que sigan portándose bien; pero no sucede lo mismo cuando se trata de un modesto ganapán, averiado, con el cual se tiene que resultar un aspirante al Premio Nobel de Química para mantenerlo a la altura deseada.

Tras tres victorias decisivas a la milla y en pista good, fué sacado Star Soldier ayer cotizado generosamente seis a cinco, por llevar de contrarios a Luke Connell, Sky Orme y Kwamudi, que en numerosas ocasiones han mostrado su valer.

Sin embargo, a la hora de correr, desde que se dejó atrás la mata de mango que adorna la recta lejana a la altura de los cinco y medio furlones era evidente el resultado de la jornada.

Young Playtime, a la cual Gavidia se encapricha en correr en la milla que se le indigesta, ya empezaba a entonar el Adiós a la vida, y cuando Arturo González apuró al favorito, se le fué como un tiro por fuera a la relantera y a Kwamudi, siendo cuestión de mera fórmula el resto del recorrido, limitándose el interés a saber si Sky Orme lograría arrebatarle el place a Kwamudi, como al fin logró, mediada la recta final.

SEA ROBUSTO!

El uso del Quinium Labarraque á la dosis de una capita de licor después de cada comida basta, en efecto para restablecer en poco tiempo las fuerzas de los enfermos más agotados. Por consiguiente, aquellas personas débilès, debilitades por la enfermedad, el trabajo ó los excesos; los adultos fatigados por un crecimiento demasiado rapido; los anemicos, los anciaños debilitados por la edad, deben tomar vino de

Quinium Labarraque

APPROUVÉ PAR L'ACADÉMIE DE MÉDECINE DE PARIS

Dépôt : Maison FRÈRE
19, Rue Jacob, PARIS

PROFESIONALES

1 ABOGADOS Y NOTARIOS

ME HAGO CARGO DE DEMANDAS, divorcios rápidos, matrimonio notarial, cartas de ciudadanía, declaratoria de herederos, pasaportes, etc. Véame, anticipo gastos. Bufete, Alberto Cuervo. Edificio Metropolitana 342, M-2808. O-Reilly y Aguacate.

MATRIMONIOS

De Cubanos y Extranjeros. Cartas de ciudadanía. Préstamos con Hipotecas. A. Romay. Manzana de Gómez No. 251 Telf. M-7499.

DIVORCIOS Y MATRIMONIOS. — Ocho días. Pensiones y Jubilaciones quince días tramitación rápida, de asuntos: Civiles, Criminales. Administrativos de lo Contencioso. Administrativo y Trabajos Notariales(Consultas a domicilio. Dr. León Brunet, Lealtad Nro 152. Telf. A-4287

DIVORCIOS

En 8 días pensiones alimenticias, facilito los documentos a cubanos y extranjeros, voy a domicilio. Pagos cómodos y a plazos. Doctor Angel Fernández, calle San José 762, altos.

2 PROCURADORES

BUFETE PROCURADOR LUIS SANchez Villalobos. Manzana Gómez 364 Telf. M-2717, de 2 a 6 pronta atención certificaciones Registro Civil, Cartas ciudadanía, pasaportes, carnets de extranjeros, colocación capitales, operaciones automóviles. Administración, compra, venta de bienes. Matrimonios notariales, divorcios rápidos, jubilaciones, pensiones de todas clases. Asuntos judiciales en general. Accidentes trabajo, créditos morosos. Inmediato diligenciamiento, exdortos. Súplense gastos. Reserva absoluta.

3 DRES. EN MEDICINA

DR. A. BARBA INCLAN

Especialista Huesos. Articulaciones. Músculos. Cirujano Ortopédico del Hospital de la Policía Nacional y ayudante del profesor Al. Inclán. Consultas diarias de 2 a 3. Viernes, consultas gratis para pobres. San Lázaro No. 170. Honorarios módicos. Electricidad médica y masajes.

DR. SOLANO GRIMAL. —EX-AYUdoante del Profesor Metzger. Exclusivamente asma, Coriza, Urticaria, Jaqueca. O-Reilly 407, departamentos 601 al 604. Telf. A5-2862. Consultas previo turno $10.00. Miércoles y Viernes. Consultas de 10 a 12 y de 2 a 5. $5.00

DR. CESAR E. CARBALLO Y DE ARAGON

De las Facultades de Medicina de París y de La Habana, externo de los hospitales de París Medicina interna San Mariano 401, esquina Figueroa, Víbora. Consultas, de 2 a 5. Teléfono: I-3354. Habana.

VIAS URINARIAS

Cúrese la Gonorrea en pocos días sin dolor. Garantizamos la cura radical, aunque su enfermedad tenga 20 años. No se confíe en manos inexpertas, visite este Gabinete y quedará eternamente agradecido Curamos todas las enfermedades de las Vías Urinarias. Consultas de 7 de la mañana a 8 de la noche. Para consultas y curas reservadas llame al Teléfono M-3606 10 de Octubre 173 bajos. Frente a la Quinta de Dependientes. Habana. Impotencia, Debilidad Sexual, Piel y Sífilis. Hacemos toda clase de Análisis de Laboratorio. (Presentando este anuncio obtendrá consulta y reconocimiento gratis).

DR. ANTONIO PITA

Enfermedades nerviosas y endocrinas

De regreso de su viaje al extranjero está de nuevo al frente de su Instituto de Diagnóstico y Fisioterapia. Desequilibrios vago-simpáticos y glandulares, Psicastenia,, Neurastenia Frigidez sexual, Impotencia etc. Electricidad médica, Rayos X y Ultra-violeta, Hidroterapia Kinesiterapia etc. contando con personal graduado, que aplica el nuevo método de dexintoxicación de Fischer, masajes, gimnasia etc. etc. Consultas de 2 a 4 p.m. $5.00 No visita, ni de consultas por correo. San Lázaro 67, Teléfono A-9292, Habana.

DR. MESA RAMOS

PIEL, SIFILIS, VENEREO

Impotencia, esterilidad, etc. Consultas y tratamientos de 8 a 9 a.m. Martes, jueves y sábados, 5 a 7 p.m. diaria. Perseverancia 162 bajos, entre Animas y Virtudes.

DR. ROSAL

Sistema nervioso. Corazón, Medicina interna. Consulta diaria de 4 a 6. San Miguel 507, bajos, entre Gervasio y Escobar. Telf. U-2342

DR. A. LABRADOR

Especialidad enfermedades estómago, intestinos. Flujos crónicos. Venéreos y Sífilis. Corazón. Riñores y Pulmones, inyecciones intravenosas. Se hace toda clase de análisis. Consultas gratis de 8 a 11. Pagas 1 a 2 **Angeles Nro. 7 entre Reina y Estrella A-0801**

DR. OCTAVIO RIVERO

Tuberculosis, Enfermedades pulmonares y alérgicas. (Asma, Coriza Urticaria).

Ex-asistente del «Servicio» del profesor Sayé (Barcelona). Ex-jefe clínico del Dispensario Antituberculoso Municipal. Consultas: Lunes, Miércoles y Viernes: 1.30 a 3.30. Martes, Jueves y Sábados: 9.30 a 1.30 p.m. Campanario 209. M-6258. (A partir de Noviembre 20 en calle 17 No. 112, entre L y M, Vedado.)

DR. FELIPE OLIVERA PUJOL

PIEL Y SIFILIS

Especialista de las casas de salud «Covadonga» e «Hijas de Galicia». Consulta: calle «J» No. 106, bajos, entre 9 y Calzada, Vedado. Lunes, miércoles y viernes de 2 a 4 p. m. Telf. F-3833.

DR. ALFREDO COMAS

Especialista del Instituto del Cáncer. Enfermedades venéreas, sífilis, impotencia, afecciones de señora, tumores del útero y pechos. Aplicaciones del Radium. Horas: 2 a 5. Teléfono: M-7728. San Nicolás No. 260 entre Neptuno y Concordia. Habana.

DR. FRANCISCO J. DE VELASCO

Corazón, Pulmones, Estómago e Intestinos

DR. RUBEN DE VELASCO

Corazón. Pulmones, Enfermedades de los niños. Consulta de 1 a 3, días laborables. Horas especiales previo aviso. Salud 208 moderno. Telf. M-6068

DR. LUIS BERMUDEZ

Enfermedades de la Piel, Vías Urinarias y Nerviosas. Tratamiento de la impotencia y Esterilidad por METODOS PROPIOS, tanto en el hombre como en la mujer. ELECTROTERAPIA y DIATERMIA A DOMICILIO. Contando con un completo SERVICIO DE PROFILAXIS VENEREA. esto es, de desinfección, para evitar contraer enfermedades venéreas; que se presta a cualquier hora del día o de la noche; lo mismo domingos que demás días festivos. CONSULTAS: de 8 a. m. a 8 p. m. $5.00. Metabolismo Basal y Luz Alpina. Escobar No. 513, entre Zanja y Salud. Teléfono U-1288.

M.E.C.D. 2016

PROFESIONALES

3 DRES. EN MEDICINA

POLICLINICA INTERNACIONAL
Director Dr. David Cabarrocas, San Miguel 462 entre Lealtad y Escobar. Telf. U-2737 y F-4045. Horas 10 a. m. 7 p. m. Se admiten socios enfermos. Por 50 cts. consultas, reconocimientos con Rayos X e inyecciones una semana. Por 1 peso eso e inyecciones 1 mes. Por 2 pesos eso y análisis semanales. Por 3 pesos eso y diatermia, luz alpina, vapor, corrientes. Por 4 pesos eso y medicina. Por 5 pesos eso y cura o raspados con atenciones de clínica.

4 OCULISTAS

DR. MANUEL ANTON
OCULISTA
Ex jefe de Clínica del Real Hospital Oftálmico de Londres. Exclusivamente enfermedades de los ojos. Consultas diarias de 4 a 6 p. m. y por convenio previo. Calle 17 No. 260, esquina a L, Vedado. Telf. F-2198.

DR. F S. GARSINI
OCULISTA
Consultas diarias $5.00. Enfermedades de los ojos exclusivamente. Pobres gratis de 8 a 10 a.m. y de 12 a 2 a 4 p. m. Consultorio Optico «Gasel» Prado 609 al lado del Hotel Saratoga

5 DENTISTAS

DR. JOSE MARIA GATELL
CIRUJANO DENTISTA
Especialidad en extracciones sin dolor, puentes de oro y dentaduras postizas, arreglo de puentes y planchas en 6 horas, a los clientes del interior les termino en 24 horas. Facilidades de pago. Consultas de 8 a 8. Calle Habana 414 (bajos) entre Obispo y Obrapía.

DR. OSVALDO COLON
MEDICO DENTISTA
Especialidad: caries en todos sus grados. Extracciones. Enfermedades de las encías. Tratamiento médico-quirúrgico de la Piorrea. Consultas de 1 a 7 p. m. Obrapía 558 altos, entre Bernaza y Monserrate.

CIRUJANO ORAL

DR. ARMANDO CRUCET
Cirujano dental y oral de la facultad de Pensylvania y del Gareston Hospital of Oral Sugery, ex profesor de la Moffit Porcelain Dental School de Filadelfia.
Tratamiento médoico quirúrgico de la piorrea alveolar, dentadura de porcelana, cordales impactados, Rayos X, diaterma, electro coagulación. Infrarrojo Alta frecuencia, Rayos Violeta.
Consultas por hora fija.
15 y L. Vedado.
Telf. F-5153

6 COMADRONAS.

CONSUELO RUDA
Comadrona ex-interna de la casa de Salud «La Benéfica», muchos años de práctica. Consultas gratis. Franco 7, bajos, entre Carlos III y Estrella. U-5824.

GABINETE OBSTETRICO GINECOLOGICO, DR. EVARISTO PEREZ RIVERO.
Habana 712 entre Luz y Sol, Consultas diarias de 1 a 5 p.m. Enfermeras especializadas en tratamientos de enfermedades de señoras. Partos, trastornos del período, insuficiencia ovárica Menopausia Telf. A-8930

COMPRAS

9 CASAS

COMPRO CASITA DE MARIANAO A Guanabacoa y de Monte a Víbora, no más de $1.500, mampostería, no soy corredor. Informes Optica Gasel, Prado 609 M-6680.

COMPRO CASAS
En la Habana y sus repartos, tengo órdenes para comprar al contado casas, solares y fincas, seriedad y honradez en los negocios. M. Hernández, oficina Cuba Nro 218 departamentos 3 y 5. Teléfono M-6683 de 9 a 12 m. y de 3 a 6 p.m.

COMPRO ESQUINA O CASA PARA RENTA HASTA $20.000
Trato directo, puede Ud. mandar detalles por escrito o personal a Amistad No. 452 bajos, de 2 a 4 Sr. Angel Alvarez.

COMPRO UNA CASA QUE SEA MOnolítica que tenga sala, saleta y tres cuartos en la Víbora o sus barrios en proporción, que sea barata. Julio, 10 de Octubre 1003 I-3898.

DESEO COMPRAR UNA CASA DE 4 cuartos y garage, sobre $7.500 de la calle 23 hasta el mar, trato directo con el dueño no corredores. Informan Telf. U-3903

COMPRA DE CASAS. — COMPRO contado casa en buen punto de mediano valor en la Habana y una finquita, casa-quinta inmediata a carretera. San Rafael 818 bajos, Telf. U-2155

COMPRO UNA CASA DOS PLANTAS que está en buenas condiciones, cerca del Mercado Unico, que no pase de $5.000, no corredores trato directo con el dueño lirijase al teléfono U-2470 Daniel.

COMPRO EN VEDADO
Una propiedad desde $6.000 a $15.000 desde L hasta el Puente. Que tenga la titulación correcta, no importa que tenga hipoeca. Trato directo con el Propietario. Telf. FO-2419 Sra. Alvarez.

COMPRO CASA
Me urge invertir $14.000 en una o varias casas, siempre que den más del 6 por ciento de renta. Trato directo; no corredores M-1072.

COMPRO EN LOS REPARTOS
Propiedad de 3 a 4 habitaciones, con garage, de una o dos plantas, no importa que esté falta de pintura, pero con techos monolíticos. Me urge comprar. Sra. Posada. FO-3614.

10 SOLARES

COMPRO SOLAR O CASA PLAYA MArianao o pegado urgente. Compro terreno para una playa, Compro 2 solares Calzada Columbia Prado y Drado Salón Capitolio M-4739 Yáñez.

11 FINCAS RUSTICAS

COMPRO FINQUITA UN CUARTO o media caballería próxima Habana posible no pasando de mil quinientos pesos, no soy corredor ni turista. Informes Optica Gasel, Prado 609, teléfono M-6680

SOLICITO UNA FINCA RUSTICA con dos caballerías o más cerca Habana informen a José Rangel, Bernaza Nro 246

COMPRO FINCA DE 12 A 15 CABAllerías a 30 o 40 kilómetros de la Habana. Trato directo Escriba a, S-1 Anuncios Clasificados DIARIO DE LA MARINA

12 ESTABLECIMIENTOS

COMPRO NEGOCIO COMPRAVENTA muebles con más de tres años existencia, Avise al teléfono A-8637. Cuba 459, de 3 a 5.

COMPRO BARRA CAFE RESTAUrant hotel panadería, bodega, tienda ,ixta. O. Baturro Habana o campo. Doy en pago gran casa libre gravamen. Prado y Dragones café. Telf. M-4739 Yáñez.

14 AUTOMOVILES-ACCESORIOS

DESEO COMPRAR UN AUTOMOVIL particular del 38 o 39 que esté en buenas condiciones. Diríjase con detalles y precios al señor Hinojosa apartado Nro 282. Habana.

DESEO COMPRAR DODGE O PLYmouth del 37 o 38 en trato directo con el dueño. Pago al contado, Pando M-95

COMPRAS

17 MUEBLES Y PRENDAS

COMPRAMOS ORO, PLATA Y PLAtino, También toda clase de prendas antiguas. Reserva absoluta «La Nacional». Villegas No. 359, entre T. Rey y Amargura.

U-1800: COMPRO MUEBLES
Objetos de arte, pianos, liquido casas completas, máquinas coser, escribir, archivos, muebles clínicos, libros, vajillas, alfombras, bandejas y abanicos. U-1800.

A-9003 COMPRO MUEBLES TOdas clases oficinas, todos objetos arte, máquinas coser, sillones barberías, pianos, lámparas, mamparas, cajas de hierro, camas, pupitres, contadoras, todo lo que venda. Telf. A-9003.

A-8277. COMPRO MUEBLES, MAquinas de coser, máquinas de escribir, burós, archivos metálicos, prendas, objetos de arte, pianos, ropa de hombre. Llame al A-8277.

U-1800 COMPRO MUEBLES
Objetos de arte pianos, liquido casas completas, máquinas coser, escribir, archivos, muebles clínicos, libros, vajillas, alfombras, bandejas y abanicos. U-1800

M-2687: COMPRO ROPA
Usada de caballeros. Si usted tiene ropa, zapatos, maletas y desea vender en buen precio, recuerde Martínez le compra. Villegas 266, esquina a Lamparilla. Telf M-2687.

M-7084 COMPRO MUEBLES, CUAdros antiguos y modernos, máquinas coser, escribir; lámparas cristal, pianos, libros, porcelanas, baúles, maletas, abanicos, ropa, vajillas, alfombras, plata, archivos, burós, compro libros M-7084.

M-7084 COMPRO MUEBLES, CUAdros antiguos y modernos, máquinas coser, escribir; lámparas cristal, pianos, libros, porcelanas, baules, maletas, abanicos, ropa, vajillas, alfombras, plata, archivos, burós, compro libros M-7084

COMPRAMOS, VENDEMOS Y EMPEÑAMOS
Joyas antiguas y modernas, objetos de plata, de arte, muebles antiguos. Reserva absoluta en todas las operaciones. Haga una visita a:
"LOS TRES HERMANOS"
EN CONSULADO Nros. 160 Y 162
Telf. M-3534

M-2252: COMPRO
Muebles, radios lámparas, refrigeradores, máquinas coser, escribir, sumar, calcular, archivos metálicos, objetos arte, antigüedades, cristalería. «EL CORAZON DE JESUS», Salud 167 entre Manrique y Campanario. M-2252

M-9136: COMPRO
Muebles, máquinas coser, escribir, sumar, oficinas completas, archivos contadoras, equipajes ,alfombras, lámparas, objeto arte, caja hierro, armatostes sillones inválidos, gabinete médico, sillones barberos. Compro toda clase de objetos, divisiones, mamparas, etc.

COMPRO
ROPAS U-1510. MUEBLES
Máquinas de coser, juegos cuartos, comedor, sala, archivos, vajillas, porcelana o plata, artículos arte, neveras, rdios, máquinas escribir. Pago bien. Dinero en mano. Serielad.

O R O
EN JOYAS VIEJAS, NUEVAS O ROTAS. COMPRAMOS EN TODAS CANTIDADES. PAGAMOS MUY BIEN.
CARBALLAL HERMANOS
SAN RAFAEL 618
TELF. U-5744

A-7795 COMPRA MUEBLES
De todas clases. Pagamos más que nadie. También vendemos, cambiamos y alquilamos. No venda sin antes hacer una llamada A-7795. Vamos en el acto. «La Honradez». Máximo Gómez 35. 357 moderno A-7795

A-6620 COMPRO MUEBLES
Juego de cuarto, sala, comedor, recibidor, máquina de coser Ñmuebles oficinas, neveras, radios, baúles, piezas sueltas y cualquier clase de objeto. La Moderna. Salud 9.

COMPRAMOS JOYAS
Antiguas y modernas, con brillantes, zafiros,rubíes y esmeraldas finas; oro, platino, plata, y enchapes hasta en pedazos. Objetos de plata; bandejas juegos de café, cubiertería y otros artículos. Rosarios de oro y plata, con cuentas de perlas; coral, amatistas etc. Pagamos bien. Vamos a domicilio.
CARBALLAL HERMANOS
San Rafael 618 entre Gervasio y Belascoain Telf. U-5744

19 LIBROS E IMPRESOS

LIBROS USADOS DE TODAS CLAses se compran todos los que traingan que convengan, 10 de Octubre No. 1079 entre San Francisco y Milagros Víbora

LIBRERIA MONSERRATE. COMpramos Bibliotecas restos de ediciones y libros en todas cantidades, avísenos al Telf. A5-4811 y vamos enseguida pagamos como nadie. Monserrate 483 Telf A5-4811

NECESITO LIBROS USADOS DE TOdas clases también textos de primera y segunda enseñanza, pagándolos bien. Llame: Telf. A5-4322, vamos a domicilio. Librería «Venecia», Obispo 502. A5-4322

22 DE ANIMALES

SE COMPRA UN CABALLO EN UN pueblo de provincia Habana, que sea marchador y de algunas condiciones que no sea de establo, se quiere para trabajo de finca. Sr. Duarte 27 No. 709 Telf. F-8124.

21 INSTRUMENTOS DE MUSICA

COMPRO PIANOS O PIANOLAS EN cualquier estado que estén sin comején. Informan Telf. U-1589.

COMPRO PIANOS DE TODAS LAS marcas. Llame a Manuel Domínguez Telf. M-3040. Dragones 53 bajos.

23 OBJETOS VARIOS

SE COMPRA UNA VIDRIERA DE seis pies por 20 o 22 pulgadas de ancho en buen estado. Telf. M-4829

Arrendamientos.

A-1 FINCAS RUSTICAS-URBANAS

DESEO FINQUITA APROXIMADAmente una caballería, cerca carretera y de la Habana, con agua, electricidad y confort. Informes por escrito a M. G., Anuncios clasificados.

RUSTICA —ALQUILO LUJOSA FINca de recreo magnífica casa, garage para dos máquinas, casa para encargado, arboleda de frutales, jardín en Caimito de Guayabal. Informan Telf. F-2047

CEDO CONTRATO DE CASA DE INquilinato con buen margen, esquina a Prado. Para informes J. Sánchez. Teléfono M-8731.

A-2 ARRENDAMIENTOS VARIOS

EN CASA HUESPEDES SE ARRIENda la cocina y comedor; lugar céntrico. Se dan facilidades. Informan: Villegas 257 altos.

REPARACIONES

42 MUEBLES Y PRENDAS

TAPICERIA FINA
Nos hacemos cargo de toda clase de trabajo de tapicería. Garantía absoluta. Precios razonables. Informes en el Telf. A-6931 de 8 a 12 m. y de 3 a 6 p. m. Lagunas 259 1er. piso.

UN BUEN MUEBLE AGRADECE UNA BUENA REPARACION
REPARE A TIEMPO SU NEVERA
Y equípela con la nueva
GAVETA DE DESHIELO SERPENTIN MONTADO AL AIRE
La podrá limpiar fácilmtente sin necesidad de desmontarl el serpentín. Desaparecen los malos olores producidos por la acumulación de las basuras que traen el hielo. Facilidades de pago en las reparaciones.
RIONDA
Adaptamos refrigeradores eléctricos a neveras Infanta 1059 U-3960

GARCIA ESPINOSA
Mueblería y Tapicería. Tener sus muebles flamante, es sinónimo de prosperidad. Píntelos. Tapícelos. Llámenos. Teléfono U-1424 San Rafael entre Aramburo y Soledad. No cobramos lujo.

RESTAURAMOS Y REFORMAMOS
Lámparas y objetos de arte, trabajos garantizados en níquel-cromo. Dorados, plateados, etc. «Lámparas Olmo». Fábrica de lámparas y pantallas. Aguila 507 Telf M-8040

REPARACIONES DE MUEBLES
Casa «Coro». Barnizamos toda clase de muebles y tapicera. Especialidad en colores combinaciones de maderas y chapas. Limpieza de muebles a domicilio. Estrella 27 entre Aguila y Angales. Telf. M-2127.

FABRICA DE MUEBLES
DE «MARTINEZ»
San Rafael y Manrique. Gran tapicería. Del fabricante directamente al consumidor. Juegos de sala estilo inglés, con sofá, cama, desde $70.00. Mueblería y tapicería «Martínez» Teléfono M-7872.

REPARAMOS SUS MUEBLES POR poco dinero dejándolos como nuevos Casa Pardo U-5761. Los modernizamos, barnizamos a muñeca y esmaltamos Duco. Pintamos mimbres a vapor y neveras, tapicería en general. Azogamos espejos. Trabajos garantizados San Rafael No. 610 entre Gervasio y Belascoaín.

VENTAS

48 CASAS

EN $3.900 VENDO LA CASA MUNIcipio 210 Jesús del Monte, portal, sala, 3 cuartos, comedor y 1 cuarto alto, patio y traspatio con frutales; mide 7040 y de citarón, calle asfaltada magnífica comunicación. Informan en la misma.

ALTURAS: $11,500
Próxima avenida de la Paz y avenida América una planta jardín, portal, sala, comedor 4 habitaciones, garage cuartos criados $11.500 otra regia residencia $22.000. Gerardo Mauriz, M-7586 Metropolitana 538.

VEDADO: $16,500
Nuevo chalet 5 habitaciones 2 baños garage $16.500, otro chalet 4 cuartos, garage $11.000; chalet nuevo calle 23, $12.000; otra una planta 4 habitaciones, 2 baños colores, garage $9.000. Gerardo Mauriz, M-7586 Metropolitana 538.

MIRAMAR, 5a. AVENIDA
Residencia de esquina otra a la entrada de Miramar linda residencia, $22.000; otra $14.500; otra $10.000; otra Almendares preciosa muchos frutales, glorieta $15.000. Gerardo Mauriz M-7586 Metropolitana 538.

REPARTO LA SIERRA
Se vende preciosa casa, propia para matrimonio recién fabricada, amplia, lujosamente decorada, confortable, construcción de primera para el gusto más exigente, lugar inmejorable a la sombra; está habitada por sus dueños. Precio $9.500, Calle 10 Nro 66 entre 9 y 11

NOTARIA DR. SMITH
Empedrado 217 esquina a Cuba. Señor Cabezas M-7081. Señor Condon, U-1676.

HABANA
¿Desea usted renta en casa de esquina? Dos plantas modernas, renta $325.00 mensuales, con 20 apartamentos, 463 metros superficie, $30,000. Fíjefe qué interés produce.

¡RENTA, RENTA, RENTA! TRES casas al frente, 8 departamentos interiores, renta $96 al mes, 600 metros superficie, calle comercial, $7,500, urge la venta, trato directo.

SOLARES
Vedado (2 solares) de 13.66 por 50 cada uno, terreno llano y firme, buena calle. Se venden en $6,000 los dos. Sidesea usted una ganga para fabricar, aprovéchela. Trato directo. Urge la venta.

VIBORA UNA CUADRA CALZADA, $3,500, casa preciosa, portal, sala, saleta, 3 cuartos, baño intercalado, comedor, servicios criados, patio traspatio con frutales, calle asfaltada.

SE VENDE UNA CASA EN LO MEjor de la Víbora, calle de Concepción 308, frente al cine «Victoria». No corredores.

VERDADERAS OPORTUNIDADES
Magníficas, modernas, amplias casas, en lo mejor de Repartos Mendoza, Santos Suárez, Lawton, Alturas Víbora, desde $2.500; algunas con 5 y 6 habitaciones y garage; otras propias clínicas, colegios, almacenes. Casas acabadas fabricar: Miramar, Almendares, Buen Retiro, Sierra. Chalets y casas Vedado. Casitas atractivas, repartos avecindados, desde $950. Solares de todas medidas y mejores juntos baratísimos. No compre sin visitarnos. Prado 103, (altos). M-6513

MODERNA CASA ALTURAS COlumbia, situación privilegiada. Portal, sala, comedor, 3 cuartos bajos 4 x 4, baño intercalado, hall, cocina, amplio garage, cuarto alto, servicios criados, fabricación primera, precio: $$6,750.00. J. Marrero, Aguiar 117. Telf., M-7774.

EDIFICIO PARA RENTA
Pegado Carlos III vendo 10 casas $21.000, dejo $8.000 al 6 por 100, otra cerca Reina 6 casas $14.500; otra cerca San Lázaro 6 casas 3 plantas, $11.000, otro 10 casas nuevas cerca Crusellas $18.000. Cuba 64 departamento 7, A-6612 Romero.

CRESPO 3,1|2 PLANTAS $11.500, Aguila 3 plantas $16.000, Escobar junto Neptuno 2 plantas $12.000; Escobar 2 plantas 6x25 $10.500 Escobar 3 plantas $8.300. Cuba 64 A-6612 Romero.

15.700 DOS PLANTAS MONOLITIco otra 2 plantas $6,300, cerca Belascoain junto Neptuno una planta, $5,300, cerca San Lázaro 2 plantas, $8,600, junto Consulado una planta, 3 casas $4.500, $6.000 y $5.700. Cuba 64 A-6612 Romero.

PEGADO COLEGIO BELEN Y CALzada Columbia vendo regia casa sin estrenar jardín, porta, sala, hall, 3 cuartos, baño azul, garage, pantry, cocina 1 cuarto y servicios criados. Cuba 64 departamento 7 A-6612 Romero

VENTAS

CASAS

EXENTO DE CONTRIBUCION
Se vende muy barato chalet calle 18 entre E y F, Almendares, moderno confort, construcción sólida. Puede verse a todas horas rutas 57 y 30. Informes M-2863 y F-3131.

VENDO CASA NUEVA LUYANO CON terreno sobrante para pasaje. Precio, $3,500. Informes: X-1386.

GANGA. VENDO MODERNA CASA dos plantas, $3,700, situada calle Clavel entre Infanta y Pajarito, su renta puede ser $35.00. Su dueño, Aguiar 117, teléfono M-7774.

SE VENDE CASA APARTAMENTOS en lo más alto de Marianao. Calle San Luis No. 6 casi esquina a Almendares. Dueño, Luis Medina, San Miguel 159, platería.

CASA EN $4.500
Se vende en Santos Suárez, jardín, portal, sala, saleta, 3|4, baño, garage, patio y traspatio en la calle Paz. Otra forma chalet en Patrocinio. Salud 7 Telf. A-7944. López.

GRAN OPORTUNIDAD $3.800.00
Vendo en la Víbora, casa, jardín, portal, sala, saleta, 3 habitaciones, baño completo, comedor al fondo, cocina, cuarto y servicio criados, traspatio frutales, cielo raso. Gertrudis No. 61 Víbora.

FRENTE A BELEN, VALLE 6, ENtrada, hermosa esquina fraile, mide 17x24 1.$1.300, otra parcela 12 por 24 $900. Le fabrico casa de primera, 3 cuartos etc. $4.000. Marrero M-7774.

¡SR. PROPIETARIO!
Si piensa vender alguna propiedad llame al Telf. A-7944 o mande los datos por correo, que además de conseguir un buen precio, se le atiende rápidamente y se le pone al habla con el comprador. Salud No. 7. F. López.

CASA EN $4.800
Concepción Víbora, cerca de la Calzada, sala, saleta, 3|4, baño intercalado, patio y traspatio, Salud 7. Telf. A-7944. López.

VENDO ESQUINA CON BODEGA
$5.000, casa $1.300. Más informes: Obrapía 259 Bolsa de la Habana. Andrés Pérez.

VIBORA: PRECIOSO CHALET, INmediato Calzada, portal, sala, comedor, cocina, baño, patio, local, garage, Altos: recibidor tres habitaciones lujoso baño, mucha ventilación $3.500. San Lázaro 71. M-2846.

LUYANO; PROXIMO CALZADA, CAsa moderna, decorada, sala, comedor, cuarto grande, cocina, baño, patio: $1.900. Lawton: moderna, sala, comedod, 2|4 etc, renta $20. $2.300. San Lázaro 71 M-2846.

FERNANDEZ Y VIDAL
Compra y venta de
CASAS, SOLARES Y FINCAS
Aguiar 556 bajos, A-9112 y M-1506

SAN MIGUEL, ESQUINA $35,000.00
San Miguel esquina de fraile, de 2 plantas, al lado de Galianao, mide 14 por 25 (350 metros) comercio en los bajos. Fernández y Vidal Aguiar 556, bajos, A-9112 y M-1506.

PRADO $30,000.00
Paseo del Prado de 2 plantas y media, cerca de Refugio, 5 habitaciones cada planta, agua redimida (Son 288 metros) Fernández y Vidal, Aguiar 556 bajos A-9112 y M-1506.

LEALTAD $15,000
Lealtad cerca de la calle Animas, de 2 plantas monolítica, sala, recibidor, saleta, 4 habitaciones, cuarto y servicio de criados (188 metros). Fernández y Vidal, Aguiar 556 bajos, A-9112 y M-1506.

SAN LAZARO, ESQUINA
3 plantas y media, monolítica, de Aguila a Belascoaín, establecimiento en los bajos, altos 6 casas con 3 habitaciones, renta $260.00, renta fija. Fernández y Vidal, Aguiar 556, bajos, A-9112 y M-1506.

NEPTUNO $7,500
Neptuno cerca de Infanta, mide 7.50 por 21.75 (175 metros(propia para un gran edificio. Fernández y Vidal, Aguiar 556 bajos, A-9112 y M-1506.

CERRO, RESIDENCIA $12,000
Cerro Residencia, es un cuadro de 400 metros, 6 habitaciones, garage, patio y un gran traspatio, acera de la sombra cerca de Tejas, en la misma Calzada del Cerro. Fernández y Vidal, Aguiar 556, bajos, A-9112 y M-1506.

CERRO, CON RENTA $6,300
Lombillo a pocos metros de la Calzada, lote de casas, una al frente con portal, sala y 3 habitaciones, y al fondo 3 casas más con sala, una habitación, comedor y cocina, en un cuadro de 315 metros. Fernández y Vidal, Aguiar A-9112 y M-1506.

CALLE HABANA, 12x18 A $21.00 METRO
Calle Habana solar mide 12x18 acera de la sombra, propio para edificio, o para fabricar 2 casas derecha e izquierda (Son 216 met.) a $21.00 el metro. Fernández y Vidal, Aguiar 556 bajos, A-9112 y M-1506.

VEDADO, $17,000
Vedado calle 11 cerca de la calle K, Residencia en un cuadro de 650 metros, 5 habitaciones, garage para 2 máquinas, acera de la sombra, monolítica, $17.000.00. Fernánde y Vidal, Aguiar 556 bajos, A-9112 y M-1506.

LA SIERRA, $6,200
Calle 7 cerca de la calle 6 a una cuadra del tranvía, chalet de 2 plantas, acera de la sobzra, todas las comodidades en los bajos y en los altos, 3 habitaciones amplias, terreno de 10x47 traspatio con frutales. Fernández y Vidal, Aguiar 556 bajso, 556 bajos, A-9112 y M-1506.

AMPLIACION ALMENDARES $7,300
Calle 9 frente al tranvía acera de la sombra, cerca de la Iglesia, amplia y lujosa casa, 4 habitaciones, baño en colores, garage, citarón y monolítica, carpintería de cedro y caoba. Fernández y Vidal, Aguiar 556 bajos, A-9112 y M-1506.

MENDOZA, $6,300
Luz Caballero cerca de Santa Catalina, lindísima casa monolítica, con jardín, portal, sala, hall central, 3 habitaciones, baño intercalado, comedor, cocina, garage. Fernández y Vidal. 556 bajos, A-9112 y M-1506.

VIBORA, $4,700
San Anastasio cerca de la calle Pocito, monolítica, en un cuadro de 380 varas, sala, recibidor, 3 habitaciones, baño completo, patio todo alrededor cimentado y con muchos frutales. Fernández y Vidal, Aguiar 556, bajos, A-9112 y M-1506.

COLEGIO DE BELEN $11,000
Cerca del Colegio Belén, casa de 2 plantas independientes, 4 habitaciones cada planta ,cuarto de criados, garage para cada piso, renta $90.00 moderna, de $11,000.00 cerca tranvía. Fernández y Vidal, Aguiar 556 bajos, A-9112 y M-1506.

VENTAS

48 CASAS

LINDA RESIDENCIA DE ESQUINA
A la brisa, Portal, sala,, 4 cuartos, 2 lujosos baños, cocina moderna, closets, detalles de confort y elegancia, sin estrenar, exenta de contribución. D y 18 Almendares. FO-2414.

VENDO CASAS.
En la Habana y sus repartos, tengo los mejores precios y titulación correcta en casas, solares y fincas, seriedad y honradez en los negocios. M. Hernández, oficina, Cuba Nro 218 departamentos 3 y 5 teléfono M-6683 de 9 a 12 m. y de 3 a 6 p.m.

CASA EN $1.500
Santos Suárez, Moderna, sala, cuarto, comedor, baño patio y cocina, renta ;15. Salud 7 Telf. A-7944. López.

VENDO PUERTA CERRADA DOS casas antiguas, miden 16 metros frente por 30 metros de fondo. Renta una sola $32. Precio, $4,000 las dos. Solís, Compostela 314. M-2751.

CALLE LLINAS, CERCA MARQUEZ González, una planta moderna, sala, comedor, 2 habitaciones, baño y cocina. Renta $24, $3,200. Solís, Compostela 314. M-2751.

VENDO PRECIOSA CASA ACABADA fabricar Avenida Acosta entre Santa Catalina y Octava, Víbora. Jardín, portal, sala, 3 habitaciones, baño intercalado, comedor fondo, monolítico, patio y traspatio. Está pintando. Ruta 25 esquina, tranvía a 2 cuadras. $3.500 Alberto Cuervo, Edificio «La Metropolitana» 342, M-2808, O-Reilly y Aguacate.

AMPLIACION FRENTE AL PARQUE fuente luminosa. Vendemos llujosa residencia sin estrenar, brisa, 4 dormitorios muy ventilados, closets forrados cedro, dos baños lujo, 1 cuarto y servicio criados, garage y demás comodidades. Fácil pago, con $4,000 la adquiere. También se alquila a persona de garantía, $70.00. Informan: Y. Gil y Co. Telf. FO-3252. Llame para ir a enseñársela.

OCASION: SE VENDE EN LO MEjor del reparto Miramar, calle 30 entre 5a. y 3a. avenidas, chalet monolítico. Unico precio: $8,750. Dueña lo vive pero desocuparía en seguida. Telf. FO-2189.

GENERAL LEE Y SOLA
)Santos Suárez) Valdés está fabricando allí, vea cómo emplea el cemento. Valdés termina y cumple sus contratos. Studio Reina 108, altos, X-2571 y A5-0332 terminó Chacón 61 vea a la dueña en la misma.

GANGA. — SE VENDE LA CASA calle Concepción 208 Víbora, cerquita Calzada J. del Monte, compuesta de sala, comedor, tres cuartos baño completo y buena cocina Informan en la misma

VENDO HERMOSA RESIDENCIA, acabada de construir, Estrada Palma entre Mayia Rodríguez y Goicuria, jardín, portal, tres cuartos, baño intercalado, comedor hall, pantry, cocina, cuarto de criados con baño completo, garage, terraza al fondo y además gran patio independiente. Acera de la sombra en o más alto y fresco con abua abundante.

ALMENDARES Y LA SIERRA
Vendo las siguientes propiedades: 11 casas y 8 apartamentos, $26.000; Aldturas de Miramar residencia muy lujosa, $15.500; otra en Almendares, con 1.400 varas, $14.500; otra en la mejor avenida con 5 dormitorios en $12.500; otro de esquina, 5 dormitorios, 2 plantas, $9.500; otro en La Sierra, $10.5000; otro 2 plantas $.800 pesos; otro esquina frente a parque $9,500; 4 casas con un cuerpo independiente rentando $80, $9.500. Para verlas calle 9 y 12 reparto Almendares oficina Sr. Alpendre, FO-2542

VENDO UNA CASA CON JARDIN, portal, sala, 3|4, cuarto, comedor y cocina y servicio en Lawton. Para más informes Julio 10 de Octubre 1003 I-3898.

¡¡GANGA!! ¡¡GANGA!!
$3,100
AMPLIACION ALMENDARES
Jardín, portal, hall central, 5 cuartos, baño intercalado, comelor, cocina, cuartos de criados y baño, amplio patio, garage $3.100. M-1072.

JESUS DEL MONTE, VENDO URgentemente espléndida residencia, techos monolíticos, 2 plantas, pisos granito, propia clínica, colegio o industria. Actualmente desocupada. G. del Monte. Habana 264 M-2474.

SANTIAGO DE LAS VEGAS. EN EL mismo pueblo, vendo lote frente Ferrocarril $40.000, propio industria por facilidad comunicación y además tiene agua, G. del Monte, Habana 264, M-2474.

CASA ACABADA CONSTRUIR, ELEgante, Ampliación Almendares, calle 11 entre 6a. y 5a. Portal, sala, 2 grandes cuartos, garage, terreno 1 cuadra ómnibus, $5,400. Directamente. Metropolitana 438. Telfs. M-9335 y F-3352.

2 PLANTAS $5,100
Cada planta: sala, recibidor, 3 cuartos, baño intercalado, comedor, cocina, patio. Mide: 5x30 junto a calle Aguila, renta $48.00, dentro Ley Alquileres. Techos monolíticos. M-1072.

CONSTRUYA AHORA SU CASA
Presupuesto y planos sin compromiso precios económicos, terminación de lo convenido garantía, rapidez en obras reparaciones grandes y pequeñas. Alfonso Morales, Constructor, Telf. I-5798

SE VENDE EN SANTOS SUAREZ, preciosa casa compuesta de portal, sala, saleta, 3 grandes habitaciones, comedor al fondo, cocina, servicios de criados. Se da en ganga. No corredores, Durege 272 entre Sta. Emilia y Zapotes en la misma informan Rosado.

SE VENDE EN LA CALZADA DE Columbia casi esquina a Orfila, casa en $2,600 compuesta de jardín, portal sala, 4 cuartos baño intercalado, comedor al fondo cocina, patio y traspatio.

VENDO A UNA CUADRA DE LA Calzada de Luyanó, amplia casa, portal, sala, saleta, 3|4, baño, comedor, garage, 1|4 criados, patio cementado $5.300. Informa Vallongo, Belascoaín 1157.

UNA EN BUENA VISTA PROXIMO a la Línea portal, sala, comedor, 3|4, cocina y servicios, se regala en $1.600. Informes Vallongo. Belascoaín Belascoaín 1157.

HABANA: CALLE APODACA, EDIficio monolítico, tres plantas, seis casas cada una sala, saleta, 4|4 comedor, rentan $200, $26.000. Neptuno cerca Belascoaín, edificio moderno, igual al anterior, 410 metros, $33.000 Campanería, Aguiar 296 M-7785.

SAN MIGUEL, CERCA GALIANO 11 por 34 metros, 15.000. San Ignacio, cerca Obispo 510 metros, $11.000 y censo $3.500, 18 por 40 varas $25.000. Campanería, Aguiar 206 M-7785

9SAN LAZARO UNA PLANTA ANtigua 6x26 metros, $7.000. Hospital, dos plantas renta $52; sala, comelor, 3|4. Precio: $6.000. Animas tres plantas sala, saleta, 3|4, comedor $9.500. Campanería, Aguiar 206 M-7785

CASAS BARATAS. CARMEN , SAla, comedor, 3|4, baño, $3.000. Calle Lealtad cerca Belascoaín, sala, comedor, 3|4 patio, $3.300. Calle Marqués González sala, comedor, 2|4 grandes. $4.000. Campanería, Aguiar Nro 206 M-7785

VEDADO CALLE 28, CERCA 23 MOderno chalet jardín, portal, garage altos, sala, 4|4 con baños 12.000 Calle 29 jardín, portal, sala, 4|4 comedor, garage, $7.300. Calle C moderna jarlín, portal, sala, 4|4 comedor garage, $8.500. Campanería Aguiar 206 Telf. M-7785

CALZADA JESUS DEL MONTE 10 por 50 metros una planta portal, sala, saleta, 3|4 comedor, $9.000. calle Pamplona una planta, monolítica sala, saleta, 3|4 comedor $4.500. Calle Reforma cerca parque Fábrica, moderna sala, comedor, 3|4 baño $3.800 Camtpanería, Aguiar 206 M-7785

VENTAS

48 CASAS

INVERSIONES
Vendo y compro casas y solares, dinero en hipoteca en la Habana y repartos. Mucha reserva, prontitud y honradez en las operaciones. Victoriano Alvarez. FO-3786, 14 y D, Reparto Almendares.

SANTOS SUAREZ $2,500 TRANVIA por la puerta, portal, sala, comedor, 5 cuartos de mampostería. Otra pegada al tranvía, portal, sala, comedor(. cuartos, baño $3.500 M-7167

VENDO ESQUINA CON ESTABLECImiento y dos casitas, una cuadra de la Calzada y de Toyo, renta $40.00 puede renta más según la ley $4.500. Informa Vallongo, Belascoaín 1157.

SE VENDE EN $1.500.00 CASA DE mampostería y tejas, compuesta de portal, sala, comedor, 3 habitaciones, cocina, baño, patio y traspatio en Corralfalso 64, entre Padilla y San Antonio, Guanabacoa.

CERCA CALZADA COLUMBIA Y DE «LA TROPICAL»
Vendo, pequeño, pero elegante y bien construído edificio de apartamentos, exento de contribución y pagando el 33% de agua. Al frente, dos preciosas casitas, de portal, sala, comedor, baño intercalado completo, dos cuartos, cocina y patio. Al fondo, 4 departamentos interiores con las mismas comodidades, dando renta de $110. Es una inversión al 10%, pues se da en $13.500. Gustavo Linares M-7730 y F-2793.

TTE. REY. 157, 159, 161
Vendemos esta magnífica propiedad de 33 por 30 (1,033 metros fabricados). Nave grande con establecimiento comercial, columnas de hierro, pisos mosaicos y techos monolíticos, Planta alta con 5 habitaciones, baño, cocina, etc. Renta: $275. Precio: $40,000, mitad al contado y resto en hipoteca. M-7730 y F-2793.

VENDO CASA
Cerca de Monte en $1.300, en Gloria otra $1.800. Buenas para matrimonio. Monte y Zulueta, Café Internacional. Pérez de 2 a 5.

VENDO AYESTARAN 629, MODERna, tres plantas monolíticas $14.000 se dan facilidades de pago. Otra en Aramburo 421 antigua, planta y media 8x21, $6.500. Telf. A-0599

MONTE ESQUINA COMERCIO 3 plantas cerca Aguila 300 metros $40.000. Esquina cerca Carlos III lote 5 casas dos plantas moderna rentan $200. Precio $26.000. Campanería, Aguiar 206 M-7785.

SAN RAFAEL CERCA GALIANO una planta antigua 8 por 20. Precio $8.500. Calle Figuras cerca Monte una planta antigua 170 metros $3.500. Campanería, Aguiar 206 M-7785.

ALTURAS MIRAMAR CERCA PUENte calle 23, casa una planta, moderna pista al Río Almendares, fresca, jardín, portal, sala, 4|4, comedor, garage $10.500. Campanería, Aguiar 206 M-7785.

EN $5.000 VENDO UNA CASITA MOderna de 2 plantas, renta 40 pesos. En Campanario a una cuadra de Reina. Para informes Telf. A-4087.

MIRAMAR
Precioso chalet, 2 plantas, construcción moderna, citarón, techos monolíticos, jardín, portal, sala, hall, comedor, terrazas, cuarto y servicio de criados, cocina, garage, patio y traspatio. Altos: escalera mármol, 3 habitaciones, baño intercalado, recibidor, terraza. M-1072.

SE VENDE LA CASA PEDRO CONsuegra 224 en $1.500 portal, sala, saleta, dos cuartos patio traspatio. César Figueroa San Salvador 567 teléfono I-6308

VENDO MAGNIFICAS PROPIEDAdes especialmente de 3 a 6 mil pesos, baratísimas, también espléndidas esquinas. Rodolfo Carrión, Presidente Zayas (O-Reilly) 204 de 4 a 5. Dinero para hipoteca a bajo tipo.

AMPLIACION ALMENDARES CASA EN $3,800
Vendemos casa moderna compuesta de jardín, portal, sala, comedor, 3 cuartos, baño intercalado, cocina, 1|4, y servicio de criados, garage y patio, situada calle 11 próxima al parque. Otra de esquina en $4.000. Informes J. P. Quintana e Hijo, Chacón 203, M-8182.

LOMA DE LA UNIVERSIDAD 2 PLANTAS EN $10,000
Se vende casa moderna de 2 plantas, cada piso sala, comedor, 3 cuartos, baño intercalado, cocina, servicio de crialos, patio, otra una planta en $6.000. Informes J. P. Quintana e Hijo, Chacón 203. M-8182.

VENDO CASA ESQUINA CON COmercio renta $50.00 precio a tratar cerca de Monte informan café La Isla de 8 a 10.30 a.m. Sr. Soto.

VEA ESTA CASA Y OFREZCA EN moneda nacional. Corprará usted la mejor propiedad que se puede adquirir, situada en Marqués González 863 entre Figuras y Benjumeda. Compuesta de sala, saleta corrida, cuatro cuartos, baño intercalado de gran lujo, servicios de criados, cocina de gas y carbón, calentador y conexión para refrigerador eléctrico. Informa su dueño, Aguiar 305, altos. Telf. A-7830. Puede verse de 8 a 11 a. m. y de 1 a 5 p. m.

J. P. Quintana e Hijo
INVERSIONES
Compramos y vendemos casas, solares, fincas rústicas, dinero en hipoteca.
CHACON 203 M-8182

VEA ESTA CASA Y OFREZCA EN moneda nacional. Comprará usted la mejor propiedad que se pueda adquirir en San Lázaro 806, entre Vista Alegre y Carmen, a una cuadra de la Calzada de la Víbora, construcción de gran lujo. Compuesta de portal, sala, saleta corrida, cuatro cuartos, baño intercalado de gran lujo, comedor al fondo, cocina, servicios de criados. Informa su dueño, Aguiar 305, altos. Telf. A-7830. Puede verse de 9 a 11 a. m. y de 1 a 5 p. m.

49 SOLARES

SOLAR FRENTE CALZADA COLUMbia, entre Mendoza y Godínez, único por fabricar, propio industria, casa apartamentos, etc. Mide 15.32 por 47.17. $3.75 vara. Marrero. Aguiar 117. M-7774.

VENDO SOLAR ESQUINA BARATIsimo 40 varas por Villanueva y 27 por Municipio. Informes Guasabacoa 704 altos.

VENDO CUATRO SOLARES EN mil pesos Octava Avenida y calle Ocho Buena Vista. Caamaño A-7729

A 20 minutos del centro de la ciudad SE VENDEN CUATRO SOLARES 5a. Ave. esquina calle Cuatro Buena Vista Informan U-1427

TERRENOS HABANA CALZADA S. Lázaro 11.75 por 39.70, $38 metro. Calle San José 13x37 $20 metro. Calzada de Carlos Tercero 12x25 y 36 por 25 $22 metro. Marrero M-7774

SOLARES, VEDADO ESQUINA FRAIle calle 17 mide 37 por 50 a $25 metro. Miramar calle 2 cerca 3a. sombra 3 solares de 1.251 varas cada uno. Precio $3.25 vara. Campanería, Aguiar 206 M-7785.

MIRAMAR $4 VARA
Vendo solar de centro en la calle 8 entre 5a. y 3a. Aveds. 20 varas de frente por 53 de fondo. Superficie 1.126 varas $4. Olózaga 8 esq. 3a. Ave. Rep. Miramar FO-3752.

SE VENDE UN SOLAR EN SAN Miguel de los Baños, bien situado 20x50 varas. Informan FO-1275

VENTAS

49 SOLARES

VEDADO, LINEA $4.50 MT.
16x38 a $4.50 próximo calle 17, 12.50x30 $3.300; otro 12x22.66 metros a $12.50; otro esquina ,66x22, $12.00 metro otro 13.90 vs. por 62 vs a $4.75 vara. Gerardo Mauriz, M-7586 Metropolitana 538

GANGA. LOTE FRENTE CALZADA Jesús del Monte, entre Luz y Pocito, unido, mide 35 por 45 varas, todo o parte. Precio: $6.75 vara. Marrero. Aguiar 117. M-7774.

TERRENOS VEDADO. FRENTE CAlle 23, parcela, 9.45 por 40. $10.00 vara, calle 12 entre 23 y 21, sombra, 24 por 58.96. $12.50 vara. Marrero. Aguiar 117. M-7774.

A 20 MINUTOS DEL CAPITOLIO SOLARES A PLAZOS SIN INTERES A $0.95 CENTAVOS VARA
Con diez pesos de entrada y $2.85 y $4.75 mensuales de 13x40, 10x42, 10 por 45 y 10x23, con agua, luz y calles. Facilitamos la fabricación, informan al teléfono I-3855 y en las oficinas del Reparto Ponce Arroyo Naranjo.

GANGA, VEDADO, VENDO SOLAR esquina, calle 19 y 24. Mide 9.45 por 26. Oficina: Marrero. Aguiar 117. M-7774.

HABANA, TERRENOS. CALZADA San Lázaro, mide 11.75 por 29.70, $38 metro. Otro calzada San Lázaro frente dos calles, 1,108 metros, $30 metro. Marrero. Aguiar 117. M-7774.

OPORTUNIDAD VEDADO SOLARES, calle G, Avenida Presidentes, próximo 23, 13.66 x 50, $22 metro. Calle L, próximo 23, sombra(14 x 38. $22 metro. Marrero. Aguiar 117. Teléfono M-7774.

FERNANDEZ Y VIDAL
Compra y venta de
CASAS, SOLARES Y FINCAS
Aguiar 556 bajos, A-9112 y M-1506

VEDADO, CALLE 8 SOLAR A $5.50
Vedado calle 8 cerca de Línea solar completo de 13.66x50 metros (683 metros 950 varas) se vende a menos de $5.50 vara, fabricado por sus costados. Fernández y Vidal, Aguiar 556 bajos, A-9112 y M-1506.

VEDADO, CALLE 19
Vedado calle 19 cerca de la calle 16 solar completo de 13.66x50 metros (683 metros) acera de la sombra fabricados sus colindantes se vende a $10.00 metro. Fernández y Vidal, Aguiar 556 bajos, A-9112 M-1506.

VEDADO 12x22.68 A $14.00 METRO
Vedado entre las calles 15 y 17 parcela de 12x22.68 al lado de la calel 12 (271 metros) importa $3.800.00. Fernández y Vidal, Aguiar 556 bajos, A-9112 y M-1506.

CALLE 23 ESQUINA
Calle 23 esquina de Paseo a la calle 12 con 38 metros a la acera de la sombra, se vende a menos de $25.00 el metro. Fernández y Vidal, Aguiar 556 bajos, A-9112 y M-1506

REPARTO BATISTA A $1.35
Reparto Batista, en la calle D, cerca de la calle 12, a media cuadra del tranvía y media de la ruta 23, acera le sombra. (Lote de 500 metros 700 varas) es lo más alto del Reparto se vende a $1.35 la vara posiblemente algo menos. Fernández y Vidal, Aguiar 556, bajos, A-9112 y M-1506.

AMPLIACION ALMENDARES ESQUINA 21x23
Ampliación de Almendares, esquina de 21x23 (483 varas) cerca de la calle 12 y de la Avenida 3a. se vende a menos de $3.50 vara. Fernández y Vidal, Aguiar 556 bajos, A-9112 y M-1506.

SANTOS SUAREZ
Calle Paz entre Santa Emilia y Zapotes, solar rebajado de precio acera de la sombra, 3 metros de altura sobre la acera (Son 574 varas) se vende sobre $6.25 quizá algo menos por unos días, es el único solar en esa cuadra. Fernández y Vidal, Aguiar 556 bajos, A-9112 y M-1506.

210 MIL METROS
En la Lisa a cien metros de la Calzada, divididos en lotes de 7 mil y 50 mil metros, urbanizado con calles, aceras, agua con tuberías de 4 pulgadas, terreno alto, Línea del Ferrocarril al frente, se vende a 75 centavos metro y se oyen ofertas por todo el terreno, Fernández y Vidal, Aguiar 556 bajos, A-9112 y M-1506.

LAWTON, ESQUINA
Reparto Lawton esquina calle San Francisco, esquina a la calle 12 esquina de fraile mide 23.58x29.48 (500 metros 700 varas) se vende a menos de $2.50 vara. Fernández y Vidal, Aguiar 556 bajos, A-9112 y M-1506.

MARIANAO, PARCELAS
Steinhart frente a la línea del tranvía, esquina de 23x46 se venle toda o se parcela a $2.00 vara, está cerca del Ayuntamiento, tenemos otro solar en Infanta cerca de la Avenida Columbia de 556 varas a menos de $2.00 vara. Fernández y Vidal, Aguiar 556, bajos, A-9112 y M-1506.

MIRAMAR A $4.00
Miramar, en la calle 13 cerca de la Avenida Tercera, solares de 1.251 varas, en la Avenida Tercera, cerca de 14, sombra, también a $4.00 la vara y varios más en todo el reparto. Fernández y Vidal, Aguiar 556, bajos, A-9112 y M-1506.

MIRAMAR, ENTRE 7 Y 9
Miramar, tenemos varios solares entre la Avenida Séptima y la calle 9, de sol y de sombra, desde $3.75 en adelante y moneda cubana. Fernández y Vidal, Aguiar 556, bajos, A-9112 y M-1506.

ALTURAS DE ALMENDARES SOLAR 26x56
Alturas de Almendares solar de 25 por 56 a media cuadra de la Avenida América, 2 metros altura sobre la acera fabricado por sus costados, se vende a menos de $7.25 vara.

PARA INDUSTRIA A $1.75
Luyanó con terreno y fabricación a 50 metros del Ferrocarril y cerca de la Avenida Porvenir con un frente de 58x107 de fondo total 6,300 varas se vende y posiblemente se puede dar facilidad de pago a $1.75. Fernández y Vidal, Aguiar 556 bajos, A-9112 y M-1506.

TRES PARCELAS 6.52 x 13 METROS a $12 metro, pegado Belascoaín, Mercado Unico. Facilito proyecto, López Barrié. Obispo 307, casa Cacheiro, trato directo.

VEDADO. CALLE 23 ESQUINA A L, lado Castillito gasolina, vendo solar 500 metros cuadrados, terreno roca finme, $20 metros. Ganga, pues otro lote igual al lado vendióse $25 para fabricar. Dueño: Aulet, San José 767, altos.

PEGADO 23, 14 x 30 Y 38 A $6.50; 14 x 35 a $6.00; 14 x 30, calle 27, a $6.00; 14 x 35, calle asfaltada costado residencias, 20 metros, 23 brisa. Cuba 64, departamento 7. A-6612. Romero.

PEGADO 23 ANTES 12 VENDO PARcela 7 x 36 metros, a $14; otra frente 23, brisa, 12 x 34, a $14.00 y solar completo, Miramar, de Tercera a Séptima, $4.00. Cuba 64. A-6612. Romero.

VENTAS

49 SOLARES

SOLARES Y PARCELAS
ESCOGIDAS EN TODAS PARTES

A UNA CUADRA DEL PRADO y a una cuadra de las Avenidas de las Misiones, en el sector más deseable de la Habana vendo la esquina de las calles Genios y Morro, con 26 metros por 27 y pluma de agua redimida.
SAN LAZARO cerca del parque Maceo, una esquina de fraile de 530 metros con fabricaciones viejas.
A QUINCE PESOS EL METRO EN INFANTA, entre Sitios y Maloja, a la sombra, con 58 metros de frente, en parte construído, cuatro mil setecientos metros cuadrados en total.

VEDADO
LINEA, ENTRE BAÑOS Y F, una parcela con 13 metros de frente, llegando hasta la calle 11.
CALLE A CERCA DE 27, la parte más alta del Vedado, una parcelita de 13.66 metros de frente, a la acera de la sombra, con una casa en $25.00 metro terreno y la fabricación.

MIRAMAR
TERCERA AVENIDA, acera de la sombra, en punto deseable, un solar de centro a $4 vara, moneda cubana.
EN LA CALLE CATORCE, a $4.50 la vara, un solar completo con magnífica casa enfrente y a su costado. No deje de verlo: entre 5a. y 7a. Avenidas.
CALLE DIECISEIS, A LA SOMBRA, solar completo de 23 varas de frente por 53 de fondo, entre 5a. y 7a. Avenidas, a $5.00 vara. Es el punto más solicitado del Reparto.

COUNTRY CLUB
PRECIOSO LOTE de 3,700 metros inmediato al gran boulevard y a campos de golf, con jardines, a $2.25 el metro.
BILTMORE. EN PRECIOSA avenida con $1,600 metros, frente a residencias modernas, $1.00 metro.

AMPLIACION DE ALMENDARES
PARCELITA A LA SOMBRA en $690, a una cuadra del parque y a una cuadra de las guaguas, con buena cimentación en la superficie, planita y al nivel de la acera. Mide doce varas de frente por 23 de fondo. La única en todo el reparto!
CERCA DE LA IGLESIA, a una cuadra de los tranvías y de las guaguas, un solarcito con 12 varas de frente, a dos pesos y medio la vara.
CALLE DOCE, LA GRAN AVENIDA CENTRAL, un solar completo de 12 varas de frente por 46 de fondo, con las cercas ya construídas, lindando con moderna residencia, llanito, a $4.25 la vara.
CALLE DOCE Y AVENIDA DOCE, POR DONDE VAN LOS TRANVIAS, guaguas al frente, de figura cuadra (23 varas de frente por 33), a la sombra. Una buena adquisición en vara.

LA SIERRA
CALLE 6 PRECIOSA ESQUIna, ómnibus por el frente, 23 por 28, a $4.75 vara y solares centro en la misma calle, sombra, a $4.75 vara.
PRIMERA, ENTRE OCHO Y DIEZ, con buen frente de 12 varas, acera sombra, calle asfaltada, ómnibus en la esquina, terreno llanito. $4.00 vara.
CALLE CATORCE, CON TRANVIA POR EL FRENTE, acera de sombra, ómnibus a la puerta, rodeado de magníficas casas, a cuatro pesos vara.

ALMENDARES
CALLE LANUZA, LINDANDO CON MODERNAS RESIDENCIAS, un solar de 10 varas de frente por 44 de fondo. Alto sobre la acera, todas las cercas construídas, y hasta la fosa. En $2.50 vara es un regalo.
EN QUINIENTOS CINCUENTA PESOS, PARCELITAS A LA SOMBRA, lindando con casas modernas, calle G, entre 14 y 16. Miden 10x22 varas.

ALTURAS DE ALMENDARES
AVENIDA DE LA PAZ, CON HERMOSO FRENTE DE DIECISIETE VARAS, en la parte alta, 574 varas, a $5.50 la vara.
A LA SOMBRA, CASI ESQUINA A AVENIDA LA PAZ, en la calle Alturas, en la parte más alta de este saludable Reparto, un solar de 600 varas, con frente de 16, en $3,500.00.

MENDOZA
FRENTE AL PARQUE, a la sombra, con todas sus cercas ya construídas por tener a los lados modernas residencias, un precioso solar de 12 varas de frente, a $3.50 vara.
PRECIOSA PARCELITA DE SOMBRA, con guaguas por el frente, en Libertad, entre Sola y Goss. Mide once varas y media de frente por treinta de fondo. Precio: $1,100.00.
INMEDIATO A JUAN DELGADO, en la calle O'Farrill, hermoso solar de 12.50 varas de frente, con guaguas en la esquina; llanito, A DOS PESOS VARA.
EN SETECIENTOS VEINTE PESOS UNA PARCELA, próxima a la guagua en la calle Sola, con buena calle, alcantarillado y agua, midiendo 10x24.50.

SANTOS SUAREZ
SANTA EMILIA, CASI ESQUINA MENDOZA, magnífico solar con guaguas al frente, que mide 10x43 varas, a $4.00 vara.
A TRES PESOS VARA EN LA CALLE DUREGE, entre Santa Irene y San Bernardino, midiendo 9.56x38.

LAWTON
CALLE CATORCE, ESQUINA A TEJAR, con 600 varas, en $1,200.00, y una parcelita en el mismo lugar, de 8x27, en $450.00.
FRENTE AL TRANVIA, en Dolores y Calle 16, con guaguas por el frente, una magnífica parcelita de 12x24 varas, a $2.00 la vara.

SI EL TERRENO QUE BUSCA NO APARECE EN ESTA LISTA, LLAMEME PARA OFRECERLE OTRO.

RAMON RODRIGUEZ
ME DEDICO UNICAMENTE A LA VENTA DE TERRENOS.
Teléfono M-6543
Obispo 305

M.E.C.D. 2016

VENTAS

49 SOLARES

SOLARES

De todas las medidas y precios al alcance de todas las fortunas buenas calles y las mejores vías de comunicación. Informa personalmente al comprador VICTORIANO ALVAREZ 14 esquina a D. Almendares FO-3786

MIRAMAR PARCELAS CON MUcho frente y poco fondo en los mejores puntos de Miramar, cerca del tranvía desde $2.250. Alberto de Ayala FO-3703.

VENTAS DE OCASION

Calzada Puentes Grandes (frente a Tejar Mato) manzana con 8,699 varas, $1.50 vara. —Ensanche de la Habana, Ayestarán esquina a Tulipán, 900 varas. —Municipio y Arango (Luyanó). Toda o mitad de manzana con 6,250 varas. Se dan facilidades de pago. Informa Ramón Beis, Ave Menocal Nro 1053

ALTURAS COLUBIA, MESETA, CALzada y Avenida ruffin, esquina, 23.85 x 22 y Calzada y calle Tres, 20 x 23.115. Ambas $5.00 vara. Centro también tengo. Marrero. Teléfono M-7774.

AMPLIACION ALMENDARES: AVEnida 5a y calle 10 solar esquina, 782.10 varas a $4.30 cara, mitad de contado y resto 6 por 100 interés, rodeado valiosas residencias, pudiendo hacerse casita al fondo. González, Cienfuegos Nro. 159 altos, entre Gloria y Misión.

PARCELA EN MIRAMAR

Se vende una parcela de 20x25 m. parte del solar No. 1, manzana No. 53, 14 entre 1 y 3. Todos los linderos fabricados. En este mismo solar en parcela de la esquina se empezará a construir dentro de breves días. Precio $5.50 la v. Informes su dueño A. Alvarez, Aguiar 305. Teléfono A-7830.

CALLE 17, VEDADO

Vendo solar de esquina, calle 17 esquina a 20. Mide 25 x 22.66 metros, a $7.50 metro. Informa Barreiro, Aguila 206, altos.

Ingeniero Morales

Corretajes. Administración de Bienes Estudio de Ingeniería. Manzana de Gómez 343

Teléfono M-1495

CASAS

Galiano cerca de San Lázaro. Tres plantas, Solar 143.00 m2.

Amistad cerca de Neptuno. Dos plantas. Solar 110.24 m2.

Línea cerca del Edificio López Serrano, Chalet dos plantas. Solar 663..00 metro cuadrado.

Calle 19 cerca de 23. Dos casas de dos plantas y cuartería. Solar 683 m2.

Calzada cerca de 12. Dos plantas, solar 683.00 m2. Y otras.

SOLARES

Calzada de Puentes Grandes, Esquina de 2.700 vs. a $3.00. Almendares 2 solares de 750 vs. a $2.00.

Lawton calle Tejar, solar de 294 vs. a $2.90 y otros.

REPARTO KOHLY, COLINAS Y RIbera del Dio Almendares y reparto [illegible] Vedado. — Se venden solares de centro y esquinas, parcelas grandes y chicas. Primer Reparto salida Puente Almendares, el de más porvenir por ser el más próximo al Vedado, por lo saludable, por su gran altura y fresco, por su panorama no igualado en ningún reparto y por su hermosa vista al río Almendares. Trato directo con compradores. No se pagan corretajes ni sobre precios. Manzana de Gómez Nro. 254

FRENTE COLEGIO BELEN, VENDO parcelas 12 x 2 3varas en la media manzana comprendida por Calles 6, 4 y A. El dueño: F-4549 de 7 a 8 pm.

SOLARES A PLAZOS SIN INTERES

Vendido ya completamen el reparto «Lotería», ofrecemos la «Ampliación» frente Carretera Central, nueva finca con parcelas, 500 varas, a 40 cts., 50 cts., 60 cts., 70 cts. vara cubana, $10.00 entrada y $3.00 mensuales. Crédito de cinco años para pagar un solar cómodamente, sin abonar interés alguno. Calles, agua de manantial, luz, teléfono. ¡¡Corra!! y separe su parcela. Se están acabando. Construya su casa entre palmas criollas, frente a paisajes llenos de armonía. Tenga su pequeña granja. Viva tranquilo. Lo más bello de los alrededores de la Habana, a 15 minutos de distancia, 5 centavos ómnibus. El colegio Simón Bolívar a una cuadra del reparto. Informes en el reparto «Lotería», 9 a. m. y 7 p. m. todos los días. Telf. M-7519 y F-4013. El Cotorro es un pueblo alegre, simpático, próspero y sano. Viva en él.

GUANABACOA VENDO PARCELA terreno 1.000 mts. cuadrados calzada Villa María esquina Corral Falso, le pasan 4 líneas de guaguas, preguntar Abelardo Pérez, C. Falso 221 Guanabacoa.

MIRAMAR PARCELAS CON MUcho frente y poco fondo en los mejores puntos de Miramar, cerca del tranvía desde $2.250 Alberto de Ayala FO-3703

SE VENDE BARATO UN BUEN SOlar en el Vedado calle 19 casi esquina a 18 Mide 12 por 50 varas aproximadamente. Informan Telf. F-3936

MIRAMAR 5a. AVE. $5.25

Vendo parcela en la Quinta Ave. sombra 13 frente por 35 fondo, superficie 517 varas $5.25. Olózaga, 8 esquina 3a. Avenida, Rep. Miramar. FO-3752.

50 FINCAS RUSTICAS

FLORIDA, 100 CABALLERIA $18,000

Entre Ciego de Avila y Florida 100 caballerías $18.000, tiene 1.000 cabezas de ganado tiene parte empastada y parte monte criollo, es la gran oportunidad. Gerardo Mauriz, M-7586 Metropolitana 538

550 CABALLERIAS, RIOS A $400 CABALLERIA

Varios ríos fértiles, le pasa el tren estación chucho, hay una mina de 10.000,000 de metros cúbicos arena sílis, buenos pastos hay 3.000 cabezas de ganado. Gerardo Mauriz, M-7586, Metropolitana 538

CEIBA DEL AGUA 12 CABALLERIAS: $25,000

Magnífica finca buena casa, mucha agua motores tuberías regadío, buena tierra muchas obras frente carretera, bien cercada, siembras casas trabajadores, tanques. Más informes Gerardo Mauriz M-7586 Metropolitana 538

VENDO MI FINCA A 26 KILOMEtros. Tiene luz eléctrica, es casi una caballería, frente a la carretera, con parada tren y tranvía eléctrico. Gran arboleda, un pozo fértil con tanques, tubería, dos casas y otra de tabaco, garage, tierra de primera. Es ganga en $4,200. Para más informes: Julio, 10 de octubre 1.003. I-3898.

LINEA 3 CABALLERIAS CARRETEra San Pedro, cerca Orientación Infantil y finca El Chico, tierra negra, pozo, varias casas campo, caña, frutos, potrero, palmas, arboleda. Precio $14.000. Facilidades. Campanería, Aguiar 206 M-7785.

VENTAS

50 FINCAS RUSTICAS

PARA FINQUITAS

En la Lisa, lote de 210,000 metros dividido en lotes de 7,000 y 50,000 metros, urbanizado con aceras y calles y agua con tuberías de 4 pulgadas, terreno alto, frente a la Línea del Ferrocarril, se vende a 75 centavos el metro y se oyen ofertas por todo el terro, está a cien metros de la Calzada. Fernández y Vidal, Aguiar 556, bajos. A-9112 y M-1506.

AGUSTIN SOLIS

Compostela No. 314, entre Obispo y Obrapía. Teléfono M-2157

Vereda nueva, una caballería, terreno llano, colorado primera, cubierta frutales injertados, casa campo tabla y guano, casa maíz, pozo fértil, dedicada frutos menores. 40 kl. Habana, frente carretera y ómnibus $4.500. Solís, Compostela 314. M-2751.

Cerca San José de las Lajas, terreno de primera, próxima Carretera Central por carretera propia, una caballería, muchos frutales y palmas, casa campo, pozo fértil, cercada piedras $4,500. Solís, Compostela 314. M-2751.

Caimito Guayabal, próxima Carretera Central, 2 caballerías, terreno colorado primera, pozo fértil, 500 frutales, 1.500 palmas paridoras, casa mampostería y tejas, 3 casas guano y tabla, dedicada frutos menores y puercos. 35 minutos Habana $6.000. Solís, Compostela 314. M-3751.

Güira de Melena, frente a carretera, 3¼ caballerías, terreno colorado primera, sin piedras, casa mampostería y guano, pozo inagotable, motor y bomba, casa maíz, gran arboleda frutales clases, palmar, platanal etc. 40 minutos Habana $12.000. Solís, Compostela 314. M-2751.

San Antonio de los Baños, frente carretera asfaltada, terreno colorado primera, cerca 5 caballerías, 2 pozos, tanque elevado, casa campo, frutales rodeada buenas fincas recreo y cultivo. 40 minutos Habana. ¡Ganga! $9.500, Solís, Compostela 314 M-2751.

Ciego de Avila, gran finca frente te Carretera Central, 11 caballeríos, tierra colorada primera, empastada toda guinea y paraná, cercada alambre, vivienda confortable, pozos criollos, tanques elevados, molino, mucros frutales, y palmas, monte firme, corrales puercos y frutos menores. $13.000. Solís, Compostela 314. M-2751.

51 ESTABLECIMIENTOS

VEDADO. BODEGAN CANTINERA

Calzada $1.400 los tiene en existencia, otra Jesús del Monte sola esquina $450. Café Lechería $750. Vidriera tabacos, cigarros y quincalla con teléfono calle comercial café restaurant lo mejor del Parque. Venta diaria: $150. Carballo café La Diana, Reina y Aguila de 2 a 6 p.m.

VENDO POR EMBARCAR HOSPEdaje buen barrio, contrato cuatro años, buen negocio, se da barato. Informa su dueño Someruelos 111, no corredores.

BODEGA SOLA ESQUINA CON FRIgidaire, $40 diarios, venta mitad cantina $2,500; otra $500 con vivienda, facilidad pago; vidriera tabacos, $800; otra $1.500; Huéspedes lo mejor de Ciuba $1,500; café $5.000-00 $40 diarios, contrato 5 años Cuenya Monte y Someruelos café.

VENDO, COMPRO Y CAMBIO

Establecimientos y propiedades, Habana y repartos, si usted desea hacer un negocio en corto tiempo véame, Amistad y Dragones, café a todas horas, Angel Alvarez.

VENDO

Establecimientos de todos giros baratosy con facilidades de pago, cambio por propiedades. Véame Monte y Zulueta. Café «Internacional». Pérez. De 2 a 5.

AHORA ES EL TIEMPO PARA COmenzar un negocio independiente con pequeño capital obteniendo representación exclusiva de acreditado articulo americano. Fácil venta, buenas ganancias. Vea Sr. Ashman, Hotel Alcázar de 1-3 y 7-8 p.m.

VENDO SALON DE REFRESCOS SOda y batidos el mejor de barrio. Si le interesa establecerse en el giro no deje de verlo, contando con 1,500 pesos hará el mejor negocio de esta clase. Concepción y San Anastasio, Lawton guaguas y tranvías por la puerta.

VENDO FONDA O ENSERES EN perfectas condiciones $150 urge. Oficios 458 José Rey.

POR EMBARCAR VENDO EL MEjor café lechería de Habana, poco alquiler y buena venta, es un regalo. En el mismo señor Navarro Reina 256, lechería. No corredores.

VENDO UN PUESTO DE FRUTAS, con licencia de bodega barato en Estévez y San Gregorio.

VENDO BODEGA CANTINERA EN Calzada $2.000; lujoso café lechería casa para familia $1.400; vidriera tabacos surtida, teléfono $450; arriendo fonda. Teniente Rey y Villegas vidriera café Alfredo.

VENDO SALON BATIDOS REFREScos bien montado buen barrio, poco alquiler, vende $15 diarios, buena venta leche cruda no puedo atenderlo. Informan Crespo Nro 110 1er piso Triana.

LECHERIA CON $300.00

Bodega con $1.500 sola esquina bien surtida $20 alquiler con casa para familia. Véame en Amistad y Dragones café de 2 a 5. Alvarez.

CAFE CANTINA Y FONDA $4.500

A una cuadra Parque Central, también vendo una gran bodega cantina acepto propiedad en pago. Infor,es: Amistad y Dragones, café de 9 a 12 y de 2 a 5. Alvarez.

POR NO SER DEL GIRO VENDO bodega cantinera, sola en esquina. Precio $1.200.00. Alquiler mensual: $14.00 Piñera y Cocos. Cerro.

SE VENDE UN PUESTO DE FRUtas calle San Nicolás Nro 722 esquina a Maloja, Tiene tres puertas, para comercio y accesoria para familia, alquiler 14 pesos.

VENDO, COMPRO EN TODA ISLA. Cabarets, barras, cafés, bodegas, panaderías, cafés, lecherías, fuentes de soda, llulcerías, vidrieras tabacos, cines, boticas, tintorerías, garages hoteles, casas huéspedes, restaurants, fondas, tiendas mixtas, tiendas víveres finos, tiendas ropa, posadas, locerías, joyerías, ópticas, mueblerías, casas de empeño, industrias, peleterías. Solicito socios, facilito dinero. Recibo casas o créditos en uago. Doy vuelto, arriendo establecimientos. Prado y Dragones café M-4739 Yáñez.

POR NO SER DEL GIRO VENDO BOdega cantinera, sola en esquina. Precio $1.200-00. Alquiler mensual $15.00 Piñera y Cocos. Cerro.

SE VENDE UN CAFE LECHERIA, buena marchantería y hace buena venta Calzada del Monte Nro 678 entre Carmen y Figuras inforra el dueño

VENDO BARBERIA CON BUENA clientela. Monserrate 423. No trato con corredores.

SE VENDE UN ESTABLECIMIENTO de cafi-cola y refrescos en la Calzada de Luyanó, en una verdadera ganga, tiene cafetera eléctrica. También se vende una vidriera para fritas. Informes San Indalecio No. 610. I-7416.

FARMACIA SE VENDE

La mejor esquina Vedado, gran venta, bien acreditada y precio razonable. Informa C Nro 655 entre 27 y 29, Vedado.

BODEGA SOLA ESQUINA PROXImo Belascoain $15 alquiler 6 años contrato vivienda para familia libre leudas $500 precio único, verdadero negocio para persona del giro informes Torres, San José y Galiano, Café

POR TENER QUE EMBARCAR VENdo un taller de madera del país lleva 20 años abierto está bien situado con buena clientela, un buien negocio con poco dinero llame al teléfono U-2607

VENTAS

52 BOVEDAS Y PANTEONES

150 PESOS

Eso es todo lo que usted necesita para hacerse propietario de una bóveda con su respectivo osario, toda construída de concreto, con tapas de mármol de seis centímetros de espesor y argollas de bronce.

NO PAGUE MAS

Estas bóvedas están situadas a sólo una cuadra de la Capilla Central y constituyen lo más económico y sólido que se puede conseguir en el Cementerio de Colón.

MARMOLES PENNINO

INFANTA NUM. 1056

TELEFONO U-2242

53 AUTOMOVILES-ACCESORIOS

PLYMOUTH 36, CUATRO PUERTAS y cuero carrocería y motor en magnífico estado, Línea Nro 702 esquina a A, Vedado Telf F-4902, verlo de 7 y media a 8 a.m. 12 m. a 2 p.m. y 6 a 8 p.m.

SE VENDE EN $350.00 UN CAMION Chevrolet de 1.1|2 tonelada con eje flotante y carrocería de cajón, en muy buen estado y con las gomas casi nuevas. Estévez Nro 4, casi esquina a Monte Telf. A-8806

BUICK 1938 SPECIAL SEDAN, 4 puertas gomas blancas motor intocado, manejado dueño, flamante. Véalo y ofrezca en J Nro 411 después de uas 12 p.m.

OPORTUNIDAD FORD 36 CUAtro puertas baúl y mecánicamente garantizado en $450.00. Informa: Almeida Trocadero 360 Telf M-4750

FORD 1935, 4 PUERTAS MECANIcamente perfecto $275.00, Motores S. A. 27 y Espada. La Habana. Telf. U-3306.

CHRYSLER IMPERIAL 1937, 5 PAsajeros, este automóvil está en perfectas condiciones mecánicas, carro de mucha estabilidad, especial para carretera Motores S. A. 27 y Espada. Telf. U-3306. La Habana.
R—

BUICK 1936, 4 PUERTAS, SEDAN 6 gomas, gomas a los lados $550.00. Motores S. A. 27 y Espada. Teléfono U-3306. La Habana.

CHEVROLET 1935, 4 PUERTAS ACAbado de pintar, gomas nuevas, mecánicamente perfecto $150.00 entrada y resto pequeños pagarés. Motores S. A. 27 y Espada Telf. U-3306.

BUCK 1937, SEDAN 4 PUERTAS, gomas nuevas muy bien cuidado $250.00 entrada resto plazos. Motores S. A. 27 y Espada. Telf. U-3306. La Habana.

PISI- CORRE FORD 1937, 60 CABAllos, en perfecto estado $450.00. Motores S. A. 27 y Espada Telf U-3306. La Habana.

PLYMOUTH SEDAN 1937 CON BAUL mecánicamente perfecto, buena pintura, bien cuidado, gomas nuevas $250.00, entrada y resto pagarés pequeños. Motores S. A. 27 y Espada. Telf. U-3306 La Habana.

FORD 1935 4 PUERTAS SEDAN muy buenas condiciones, lo vendo porque me estorba. Teodoro Alvarez Finlay No. 14 entre Línea y Josefina, Naranjito. Telf. I-5431.

NUESTROS CARROS DE USO SON REACONDICIONADOS Y GARANTIZADOS

R & G

Grandes facilidades de pago

"AUTO MODERNO"

La Casa de Autos de Uso como Nuevos

MARINA NUM. 121

Teléfono U-3773

SE VENDE BARATO CHEVROLET del 33, eje flotante, reforzado, chassis y muelles. Propio para mudanzas o cosa análoga. Auditor y Chávez, Cerro.

LINCOLN ZERPHYS MECANICA GOmas y pintura perfectos $600, verlo Tercera Nro 56 entre 12 y 14 Almendares.

SE VENDE UN CHEVROLET DEL 29 cerrado 4 cilindros en buen estado. Dirección Calle 11 entre 8 y 9. Ampliación de Almendares.

CHEVROLET STANDARD DEL 36, 4 puertas; gomas y acumulador nuevos, magnífico de todo. Lo vendo barato. Lucena 310 entre San Rafael y San Miguel.

FORD DEL 34 DE 4 PUERTAS EN muy buenas condiciones de mecánica, pintura y gomas nuevas. Arjona Hornos 68 Telf. U-6522.

CAMION DE REPARTO CHEVROlet del 35 en perfecto estado de mecánica y pintura nueva. Arjona. Hornos 68 Teléfono U-6522.

MAGNIFICO PACKARD 120 DE 1937 cuatro puertas, 6 ruedas, gomas blancas muy buenas, parrilla, pintura flamante; radio con control trasero de botones. Buen precio y facilidades en la Agencia Packard.

WILLYS 1939 SEDAN 4 PUERTAS nuevo sin estrenar, motor 4 cilindros campeón de economía. Precio muy bajo, a plazos. Véalo en la Agencia Packard.

MOTOCICLETA SE VENDEN DOS Harley Davison, equipadas para reparto de leche, una tiene capacidad para 100 litros y la otra para 200litros o más. Informes: San Lázaro Nro 357 Lechería San Gabriel.

BUICK 1937 TIPO 41 DE 4 PUERtas lo doy en $675.00. Tiene muchos extras, tomo carro en cambio. Concha 664 entre Enna y Arango. Teléfono X-3361 Miguel.

PACKARD 1936. LO DOY EN $600.00 está en perfecto estado de mecánica, gomas y pintura, como nuevo. Fernando X-2606.

BUICK 37 DE 7 PASAJEROS

Como nuevo muy poco uso y se da con grandes facilidades de pago. Agencia Buick, 25 entre Infanta y Marina U-1085 Costado del Edificio Carreño.

CHEVROLET 37, 4 PUERTAS

Baúl y radio, con buenas gomas y pintura. Motor en perfectas condiciones. Puede verse en Agencia Chevrolet 25 entre Infanta y Marina, U-1075 Costado del Edificio Carreño

PLYMOUTH 36, 4 PUERTAS, BAUL y cuero. Chevrolet 33 con radio, Cuña Ford 29 y Chevrolet 34 convertible. Se toma su carro. Packard 27 Six. F-6055 17 y A.

VENTAS

53 AUTOMOVILES-ACCESORIOS

STUDEBAKER 37

Con radio reparado y garantizado. Se vende con facilidades. Agencia Chevrolet 25 entre Infanta y Marina U-1085 Costado del Edificio Carreño

SE LIQUIDAN DOS PULLMAN SEmi nuevos para colegios; dos cuñas Citroen; dos automóviles abiertos de 7 pasajeros dos camiones, varias guaguas. Bombas Prat, Monte 995.

BUICK 1938 ESPECIAL

Motor chico con muy poco uso, buenas gomas radio, mecánicamente perfecto. Agencia Buick 25 entre Marina e Infanta U-1085 Costado del Edificio Carreño.

CHEVROLET 4 PUERTAS DE LUjo 1937, motor chico, acabado de pintar, nuevo de mecánica, se vende con poca entrada y muchas facilidades. Agencia Ford Marianao. Carvajal, S. A.

PRECIOSO WILLY 1938, PUERTAS, 60 kilómetros por galón, radio, piel, gomas blancas como nuevo, se vende con poca entrada y muchas facilidades. Agencia Ford, Carvajal, S. A.

FORD 1937, CUATRO PUERTAS, DE lujo, completamente nuevo, 10,000 kilómetros caminados; admitimos carro en cambio y muchas facilidades, Carvajal, S. A. Agencia Ford, Marianao.

54 MAQUINARIAS

SE VENDEN MUY BARATOS UN torno Revólver, una Fresadora, varias herramientas para hojalatería y varios troqueles para la fabricación de envases de lata, Estévez Nro 4, casi esquina a Monte. Telf A-8806

VENDO BOMBA POZO PROFUNDO, 3x3, winche, poleas, motor 20 caballos; dinamos corriente continua; railes vía estrecha y 60 libras. Acana 8x8x28 pies y mucho material hierro, Santa Catalina y Goss, frente a la Clínica Víbora. M-1600 e I-64476

SE VENDE PLANTICA ELECTRICA 5 Kw. Motor Kerosene 20 cs. Tractor Monarch 30 gasolina. Dunque vapor 1 y cuarto pulgadas. Informan: Justicia y Municipio.

VENDO UN MOTOR DE UN CUARto, otro de medio caballo eléctricos y un calentador de agua para el baño. Pueden verse en Cristina No. 420.

VENDO BARATO EQUIPO REGADIO completo Motor Diesel Bomba centrífuga. Otro Diesen Marino. Informa Sr. Fernández. Cuba 468. Departamento 209.

BOMBA NEPTUNO CALIDAD GArantía y satisfacción del cliente. Nada mejor. Reparaciones bombas y motores. Se compra torno chico. Egido 585 casi esquina a Acosta Telf. M-5244

VENDO PLANTA DE HIELO YORK Arti, Fry y Brosvi de 1, 2, 4, 6, 10, 20 y 40 toneladas de refrigeración y surtido de piezas y condensadores; cortina de salmuera y tanque con sus serpentinas. Bombas Duplex, 2, 4, 6 y 12 pulgadas, máquina de vapor 10 y 20 T. P. cepillo cuatro caras Fay, escoplo barrena. Manila 214, Cerro. I-6346. Hilario García.

VENDO COMPRESORES DE AIRE, 50. 100 y 200 pies p.m. centrífugas 16 por 30, winches de vapor y eléctricos, tijera y punzón de herrería, turbinas y bombas de pistón de 2, 3 4. 5 y 16pulgadas, motores de petróleo Diesell de 5. 8 y 120 H. P., motores eléctricos de 5, 7, 10. 15, 50 y 150, correas, poleas y diferenciales. Manila 314, Cerro I-6346 Hilario García.

VENDO PAILAS DE COBRE Y PAsadores de guayaba, combas de con fituras, molinos para maiz y sal de 6 mazas Nordi, molino desintegrador y para almendra, planta de eter pasteurizador Bureil, bombas de pozo profundo Triplex de 8 pulgadas para 500 galones por minuto. Manila 314, Cerro I-6346 Hilario García.

55 CAJAS CONTADORAS

SE VENDE 1 CAJA REGISTRADOra National en buen estado, $170 Informan A-9081

56 MUEBLES Y PRENDAS

SE VENDE UNA MAQUINA SINGER ovillo central bordadora, nueva de 3 gavetas baratísima. Marqués González 708 altos, entre Sitios y Maloja.

SE VENDEN MUEBLES PARA SALA y comedor. Muy elegantes y muy baratos, casi nuevos, Verse de 9 a 12 a. m. Vedado calle 10 Nro. 505 altos, entre 21 y 23

VENDO JUEGO CUARTO MODERNO 23; otro mejor tres cuerpos, $40; recibidor, $15; comedor, caoba, $35; Calzada Jesús del Monte 29, altos una cuadra Esquina Tejas.

VENDO REGIO JUEGO CUARTO DE caoba, 3 cuerpos moderno, sin estrenar, por pelea novios, mitad precio. Salud 460, entre Belascoain y Santiago. María Casares.

MAQUINAS DE COSER

ACABADAS DE RECIBIR

LAS OFRECEMOS A MUY BAJOS PRECIOS

TAMBIEN VENDEMOS A PLAZOS

LA GRANADA

Neptuno 671, 673. U-2490

VENDO JUEGO CUARTO 3 CUERpos $80; otro caoba nuevo lunas gigantes, tiradores galali; regalado, $100; camita personal caoba, $12.00. Antón Recio 212 entre Gloria y Rubalcaba.

VENDO JUEGO DE CUARTO TRES cuerpos con precioso butacón tapizado también juego de sala lámpara de cuarto Trianon. Virtudes 618 altos entre Gervasio y Escobar.

MUEBLES A PLAZOS

Construimos con las mejores maderas, estilos modernos y elegantes. Grandes facilidades de pago. Admitimos muebles en cambio. Visítenos y se convencerá: «Díaz y Chao». **Neptuno Nro 709 y 710, entre Belascoaín y Lucena. Telf. U-5154.**

FAMILIA VENDE LUJOSO JUEGO cuarto último modelo tres cuerpos, butacón tiradores carey $145 regio comedor renacimiento $65, sala, finísimo $45, lámpara madera $13 Concordia 467 Belascoain Gervasio.

VENTAS

56 MUEBLES Y PRENDAS

VENDO CUARTO MODERNO $25.00; tres cuerpos, $35.00; $45.00; uno finísimo $65.00; sala, $25.00; vitrina suelta; camita hierro niño, $3.00; otra camera, San Joaquín 363. Monte.

UNA NEVERA DE USO SIN REPAPARAR ES UNA CAJA DE SORPRESA.

Neveras americanas reconstruidas y garantizadas de uso.

FACILIDADES DE PAGO

Vea los Refrigeradores eléctricos adaptados a neveras con

LA GAVETA DE DESHIELO

y serpentín montado al aire.

RIONDA

Infanta 1059 entre Desagüe y Benjumeda, U-3960

SE VENDE JUEGO DE PALISANdro de medallón, 3 panoplias, 2 jarrones chinos tamaño grande y varios objetos más. San Rafael y Oquendo. U-2530 «La Predilecta».

SALUD 53, VENDO

Vidrieras, mostradores, contadoras (999.999) National caoba, sillas-Viena, líquino 400, usadas, mostradores, cantinas, anaqueles, tostador café y molino Konical-fruta, sillones barberos, máquinas escribir, coser, lámparas, alfombras, radios, compro, cambio y vendo. Vea ésta su casa. M-9136.

«SOFA-CAMA»

Living Rooms, «Arte Moderno» y «Estilo Inglés»

¡No pague lujo! Del fabricante a sus manos: Mueblería y tapicería «García Espinosa», San Rafael entre Aramburo y Soledad. Nota: Armazones de caoba (no comején)

JUEGO CUARTO ARTE MODERNO $20, uno 3 cuerpos menos de $32. Juego comedor barato, radio mueble $10, están nuevos, venta por reducción. Sitios No. 74, San Nicolás Rayo.

LIQUIDAMOS

Todas las existencias. Muebles de todas clases, nuevos y usados. Juegos cuarto, comedor, sala y recibidor. Living-room, Neveras, lámparas, cuadros, candelabros, jarrones. Escritorios en varios tamaños. Máquinas de escribir y de coser. Todo a precio de quemazón. Compramos y cambiamos. Vista hace fe. Salud No. 51 (antes 9). Teléfono M-7179.

GRAN LIQUIDACION

Cómodas
Lámparas
Jarrones
Columnas
Bandejas.
Apliqués.
Cubiertos
Candelabros
RELOJES DE ESTILO

Figuras de bronce, marfil, porcelana, todo lo que necesita para adornar su casa, o para hacer un regalo de gusto, lo encuentra en esta su casa por mucho menos de la mitad de su valor.

"LA PREDILECTA"

San Rafael 803 y 805
U-2530

MAQUINAS DE ESCRIBIR

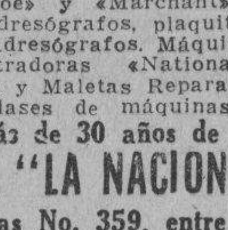

ARCHIVOS DE TODOS TAMAÑOS

Cajas caudales, Tarjeteros, relojes marcadores, máquinas de calcular «Monroe» y «Marchant», Mimeógrafos, Adresógrafos, plaquitas y marcos para Adresógrafos. Máquinas de sumar Registradoras «National», pupitres. Baúles y Maletas Reparaciones de todas clases de máquinas de oficina.

Más de 30 años de servicios

"LA NACIONAL"

Villegas No. 359, entre Tte. Rey y Amargura. A-9915

MUEBLES A PLAZOS

Sin fondo ni fiador, de los más modernos, construidos con las mejores maderas del país»» Vea nuestra exposición en Compostela 802, esquina a Merced. Telf. M-1220 también los alquilamos.

URGE VENDER JUEGO CUARTO 3 cuerpos, de caoba, con siete piezas en $90. Otro igual, $50; otro inmejorable, $42. Embarco a Venezuela. Virtudes 463, esquina a Perseverancia.

VIDRIERAS

Gran surtido de uso y nuevas sumamente baratas. Véanos para cualquier trabajo de vidrieras de calle, neveras vidrieras, estantes etc. cotizaremos sin compromiso. Precios atractivos. «La Nueva Industria» Lamparilla 316.

MUEBLES A PLAZOS

VEA NUESTRO GRAN SURTIDO EN MUEBLES De TODAS CLASES

Precios baratísimos

«LA PERLA»

Animas 404, casi esquina a Galiano

VENDO VARIAS MAQUINAS DE COser Singer ovillo central, una del último tipo, a precios muy baratos. Villegas No. 359 entre Tte. Rey y Amargura.

MUEBLES A PLAZOS

Sin fondo ni fiador, finos y modestos, últimos modelos. Venga a verlos ¡No pague lujo!

EL FENIX

U-1360 Neiptuno esq. a Soledad

VENTAS

56 MUEBLES Y PRENDAS

SU OPORTUNIDAD —CAPRICHOSO cuarto 3 cuerpos chifforrober tres cuerpos regio butacón color fresanaranja, para enchape sin usar sillones aparador, escaparate, hoy regalado Escobar 364 San Miguel y San Rafael.

VENDO LINDA COMODA CAREY Y bronce, buen trío reloj y candelabros, servicio de té, fuente y candelabros de plata, regio juego cuarto Imperio, gran mesa dorada y objetos arte. 8, 58 entre 5 y 3 Vedado.

SE VENDE JUEGO DE SALA, DE caoba y rejilla con su espejo en $25 Radio de gabinete en $10.00 y juego de Living room Baños 466 esquina a 21 altos derecha Vedado.

VENDO MIS MUEBLES. JUEGO cuarto 3 cuerpos, comedor Renacimiento. Recibidor Renacimiento, sala dorado, living-room, frigidaire, objetos arte, lámparas, cuadros, gobelinos alfombras, venga ofrézcame. Concordia 760 Aramburo y Hospital.

SE VENDE UN PIANO FRANCES, tamaño chico muy manuable, completamente nuevo, y un juego de sala de caoba, tapizado. Se da todo muy barato por embarcar. Informan Luz ro 67 Este, esquina a San Luis Víbora. Telf. X-1251

HOY MISMO LIQUIDO JUEGO cuarto 3 cuerpos $29; otro $39. fino con chiforrober $65; sala, $27; comedor renacimiento barato, oportunidad casa particular. Escobar 63 San Lázaro Lagunas

COMO VOY A LNS E. U., VENDO máquina eléctrica para lavar ropa y para planchar ropa, Frigidaire y varias otras cosas de casa. Informan: calle F Nro. 59 entre 3 y 5 altos.

MUEBLES EN GANGA

Juegos cuarto: $25.00; idem tres cuerpos: $40.00; sala, $10.00; comedor, desde $25.00; escaparates $9.00; con lunas: $15.00; mesas correderas: $4.00; aparadores: $6.00; sillas y 2 sillones: $10.00; neveras $10.00; máquinas coser y escribir. Se cambian y se compran toda clase de muebles pagando más que nadie.

«LA PRINCESA»

San Rafael 573 y 577, entre Escobar y **Gervasio Telf. U-5926**

PARTICULAR VENDE PROCEDENte casa huéspedes 12 camas madera, chicas, varios escaparates individuales, sillas, sillones, mesas comer, noche etc. Contado, precios razonables. No revendedores. I-5507. Correa 217.

VENTA JUEGO CUARTO 3 CUERpos 6 piezas, costó $150, se da por la mitad (nota) carpintero cambió y reformó, precio módico, especialidad madera dura, para muebles finos. A5-4622 Campanario 411

FAMILIA VENDE JUEGO CUARTO caoba 3 cutrpos chiforrober 3 cuerpos luna coqueta grande regio butacón tiradores último estido verdadera ganga véalo y se convencerá Gervasio 311 bajos entre Neptuno y San Miguel.

PULSERAS Y DIJES

Liquidamos miles de pulseras de oro y dijes de oro y platino con brillantes. Alhajas antiguas y modernas en profusión; cuadros, crucifijos, rosarios de oro, porcelanas antiguas y modernas. Juegos completos de café; té y cubiertos. Bandejas, candelabros, jarras y palanganas todo de plata maciza.

CARBALLAL HERMANOS

San Rafael Nro 618, entre Belascoaín y Gervasio M-5744

CASA DARRIBA

MUEBLES FINOS

SALUD 53

Juego cuarto desde $40. comedor $40, sala desde $20. escaparate, cama, coquetas, neveras, lámparas, radios.

MAQUINAS DE COSER, ESCRIBIR MUEBLES DE OFICINA

Regios juegos de despacho renacimiento;c aajs de seguridad contadoras, sillones barberos.

Vidrieras, mostradores, armatostes, Sillas de Viena nuevas y de uso, mesar vitrolite, equipajes nuevos y de uso.

PARA COMPRAR MUEBLES VISITE ESTA CASA. PRECIOS BAJOS

M-9136

MUEBLES. — ARTE DECORATIVO. Vendemos compramos, cambiamos alquilamos, pintamos, decoramos y barnizamos toda clase de muebles, dejándolos como nuevos. Destruimos el comején. Construimos muebles finos. Llámenos para cotizarle precios, garantizamos nuestros trabajos. Lugareño 169 entre Pozos Dulces y Montoro. Ensanche de la Habana. Telf. U-2224

MUEBLES EN GANGA

Juegos de cuarto Arte moderno: $4.00 mensuales; comedor, caoba último estilo: $3.00 mensuales; sala y recibidor, modernísimo: $3.00 mensuales, juego de cuarto tres cuerpos, caoba, últimas creaciones: :$5.00 mensuales. Precios muy bajos.

"LA EMINENCIA NEPTUNO 668

Entre Gervasio y Belascoain U-2427

OPORTUNIDAD

Juego de cuarto de tres cuerpos con elegante butacón desde $100.00 ¡Dando y dando! Necesitamos dinero. También chaisslong de imitación piel y juegos tapizados a precios increíbles. Mueblería «García Espinosa». San Rafael entre Aramburo y Soledad.

57 UTILES DE OFICINAS

VENDO ADRESOGRAFO ELECTRIco, un grafotino, máquinas escribir portable desde $15.00; sumar, mimeógrafos, burós, libreros, archivos, kudex, bibliotecas y toda clase equipos oficina. O-Reilly 360 entre Habana y Compostela.

"ART METAL" EL ARCHIVO INCOMPARABLE

Más de 100 modelos a precio de otros de inferior calidad. Proteja sus documentos con un «Art Metal». La más grande manufactura de muebles de acero. Agentes exclusivos: «Bolsa de Muebles de Oficinas», O-Reilly Nro 409 (frente a «La Metropolitana», Telfs. A-7744 y A-7743.

MAQUINAS ARCHIVOS

BUROS
CAJAS
Pupitres

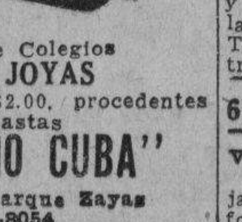

Materiales de Colegios

DINERO Y JOYAS

Fluses y capas a $2.00, procedentes de subastas

LA "HISPANO CUBA"

Monserrate y Parque Zayas Telf. A-8054

VENTAS

57 UTILES DE OFICINAS

SE VENDEN DOS MAQUINAS DE EScribir como nuevas, en Compostela 306, altos Dr. Rosal.

MIMEOGRAFOS Y ADRESOGRAFOS

Alquiler, Venta, Cambios. Se hacen circulares correctas e instantáneas a módico precio. Marcos, Placas y gavetas para adresógrafos. Accessorios. Toda clase de máquinas de oficina. «Bolsa de Muebles de oficina». O-Reilly 409 (frente a «La Metropolitana». A-7744.

58 LIBROS E IMPRESOS

"EL NUEVO COMERCIO"

Fábrica de libros comerciales

Marta Abreu (Amargura) 306
Teléfono M-3693

TESORO JUVENTUD 20 TOMOS $16; Diccionario Enciclopédico 27 tomos $17; Biblioteca Contador 4 tomos $10 Espasa completo $250.00. Historia Universal «Oncken». Historia Arte Quijote 4 tomos y otros Medicina y Derecho San Rafael y Oquendo Telf. U-2530 «La Predilecta5.

59 RADIOS

OPORTUNIDAD: RADIO PHILCO DE once tubos, completamente nuevo, toda onda. Europa como Cuba, regalo, $55.00. Otro Philco lujosísimo gabinete, $55. Véalos San Miguel 161, esquina Aguila. M-6656.

RADIOS PHILIPS 1940

Llegamos, toda onda, Europa como Cuba, a plazos des $4.00 mensuales, admitiéndole como fondo, parte pagos Radios otras marcas, Solicite demostración, San Miguel 161 esquina Aguila M-6656.

AHORA O NUNCA

Radio RCA gabinete nueve tubos $9.00, Crosley gabinete $14.00. Majestic gabinete $17.00. Zenith onda corta, larga. $23.00. todos garantizados. San Miguel 161 esq. Aguila M-6656.

PATTERSON PR-15

Se vende este radio de comunicaciones prácticamente nuevo en la tercera parte de su valor, toda clase de pruebas. Blanco, Escobar Nro 104, altos entre Animas y Lagunas.

60 INSTRUMENTOS DE MUSICA

$50.00 PIANO PRAKANER TECLAdo blanco, como nuevo, perfectas condiciones. Jardín Vogue San Lázaro 676 entre Gervasio y Belascoain.

GRAN LIQUIDACION DE PIANOS por la mitad de su valor. Se obsequiará a cada comprador con 600 piezas de los mejores compositores. Grandes facilidades de pago. Casa Zimmermann, Neptuno 662, entre Gervasio y Belascoain.

PIANO MAGNIFICO VENDESE EN $75, está nuevo, tiene brillante teclado banco, es ganga, Pocito 68 entre Delicias y Buenaventura Víbora.

PIANO FLAMANTE STEWART GArantizado, sin comején, lo regalo en $50; juego de comedor arte moderno, todo de caoba, $120; máquina Singer ovillo, $25. Prado 115, bajos, entre Refugio y Genios.

SE VENDE PIANO CHICO COMO nuevo muy barato véalo hoy mismo San Rafael 872 bajos Sra. de López.

PIANOS DE CALIDAD

«R. S. HOWARD»
«JOHN L. STOWERS»

PRECIOS RAZONABLES DESDE $100

Facilidades de pago. Exposición: cuarto piso del edificio «Stowers», San Rafael entre Galiano y Aguila Teléfono M-1972 Habana.

"LA INTERNACIONAL"

De Paseo de Prado No. 256 entre Trocadero y Animas. Vende los mejores pianos verticales y de colas, de las afamadas marcas «Wurlitzer» y «Bluthner». Facilidades de pagos, Prado 256 frente Hotel Sevilla. A-6100.

PIANO NUEVO, MUY FINO SE DA por mucho menos de la cuarta parte de su valor. Véalo, Monte 408 entre Aguila y Angeles, Casa Música.

LIQUIDACION

Pianos, muchos pianos; tenemos el que Ud. necesita, del precio que lo desee con todas las facilidades a su alcance. Extenso surtido en pianos europeos y americanos. Verticales y cuarto cola, propios para profesional, persona de gusto y también para estudios. Aproveche estas gangas.

En alquiler desde $2.00

«LA PREDILECTA»
San Rafael 803 y 805
U-2530

AFINADORES

AFINE SU PIANO POR $3.00 CON toda garantía y absoluta seguridad. Manuel Domínguez, afinador mecánico y barnizador de pianos, graduado en la escuela «Danguard» en New York Taller de Reparaciones: Dragones entre Prado y Zulueta Telf. M-3040

61 DE ANIMALES

VENDO PRECIOSO EJEMPLAR POlicía legítimo alemán 10 meses, orejas y rabo perfecto. Verlo Obispo 505 fotografía. de 12 a 2 Telf. M-2348.

VENTAS

61 DE ANIMALES

BOSTON TERRIER, CACHORRITOS legítimos, de padres importados, orejas y rabos perfectos. Se venden en Animas 753, esquina a Gervasio, segundo piso.

VAQUERIA: SE VENDEN 106 VAcas Regeras tres toros sementales y varias crías, ganado cruzado. Luisa Serrano, Céspedes y E. Villuendas, Jovellanos.

GALLINAS Y POLLONAS RHODE Island Red desde $3.00 pareja Gigante negro $8.00, pareja Plymouth Rock $5.00. Huevos de incubar, incubadoras alimentos balanceados «Nutrina» Pájaros, jaulas, etc. «El Paraíso» Monte 508 M-5179

VENDO PRECIOSO TRIO CATALAnes y Plymouth Rock de un año pollitos de estas razas desde 25 cts. una pecera que mide 26x16 pulgadas 17 y 20 Barbería Vedado.

SE VENDEN CANARIOS HAMBURgueses blancos y anaranjados, colores intensos, hijos de padres importados. Canto garantizado. Informes: por el Telf. I-3396. Tulipán Nro 258 Cerro.

VACAS

Se venden novillas recentinas primero y segundo partos, fina Holstein, Jersey y Guernsey, ordeño 12 m. Informan Telf. U-1129.

MULOS

Se venden juntos o separados un lote de 25 mulos propios para arría o carros de reparto. Informes: Telf. U-1129.

PAJARERIA 'EL CARDENAL'

Conejos Razas. Gigantes de Alaska. Blancos o Rojos. Chinchillas. Gigantes Belgas. Liebres de España. Los hay hasta de 20 libras. «El Cardenal.» La mayor y mejor surtida. Zulueta 509. «Magic», alimento para pájaros y peces.

VACAS

Vendo recentinas y próximas, añojas, novillas de raza. Avenida Boyeros y Carretera de Vento. I-6139

VENDO NOVILLAS, AÑOJAS, VAcas próximas y recentinas todas cruzadas de Holstein, muylecheras. Pueden verseó a diez minutos de Matanzas. Informa Ciro Rodríguez, Santa Teresa 69, Matanzas.

VENDO A PRECIO DE SITUACION, mulos, carros y arreos de todas clases, caballos, mulos de monta y Pony 4 potros sementales, 7 y media cuartas, bonito color, 40 mulos criollos domados de monta y carros cerrados para lecheros y un burro semental criollo, una cesta de mimbre con sus arreos, montura y una Pony, Domingo Jarro, Marina y Atarés, Jesús del Monte. Telf. X-1876

62 OBJETOS VARIOS

VENDO O ALQUILO MAGNIFICA carretilla propia para venta frutas viandas, cigarros, tabacos, etc., con nevera interior, máquina pelar naranjas, farol carburo, con forro madera forma corredera de quita y pon que cierra herméticamente de noche. Todo en cincuenta pesos aunque costó ochenta. Dueño, Aulet, San José 767, altos.

VENDO VARIOS OBJETOS PORCElana diferentes marcas muy finas muchos artículos cristal tallados a mano y varias figuras de bronce. Urgente precios muy baratos. Calle A número 153 entre Calzada y Línea Vedado

GANGA. SE VENDEN UNA VAJIlla legítima porcelana, conocida marca «Rosenthal», para 12 personas más de 100 piezas. También gramófono portátil con discos. De 10-12 y 3 a 5 Calle F entre 19 y 21 Nro 456, departamento 15

CAMBIO O VENDO YATE 27 PIES eslora forro caoba, Ford V8 importado pequeña cabina fregadero cocina, nevera sirena, reflector $1,000 Tercera 56 entre 12 y 14 Almendares.

VENDO UNA BICICLETA NIAGARA de 26½ en $15. Informan calle 8 esquina 3a. Ave. Reparto Miramar.

GANGA: SE VENDEN TRES BICIcletas de uso que estorban. Informan: I-5088.

SE VENDE UNA VIDRIERA RE angulares de acero y cristales de 73 pulgadas de largo y 23 pulgadas de ancho con un departamento interior propia para venta de frutas o Pecera. Esperanza Nro 461 y Palatino, Benito.

SE VENDEN 5 CRISTALES GRANdes de vidrieras de calle y otros muchos más chicos en San Miguel y Lucena. Talabartería preguntar por Piquer.

GANGA: Se venden unas 2,000 tejas y 50 de caballete, usadas, tipo español, vidrieras color rojo,fabricante Ludovicci. Pueden verse en Bungalow madera General Lee entre Concepción y Reina, Quemados de Marianao. Ruta 22. Informes: M-2863.

BOMBA NEPTUNO: CALIDAD, GArantía y satsifacción del cliente. Nada mejor. Reparaciones bombas y motores. Se compra torno chico. Egido 585 casi esq. a Acosta Telf. M-5244.

CAPAS DE AGUA ¡¡REMATE!! GArantía absoluta al alcance de todos, de mangas, de esclavina, de infantería y de montar, Aguila 110, altos, entre Trocadero y Colón. Llame: A-8538. Le enviaremos nuestro vendedor.

REINA No. 162. EL CAÑON. LIQUIdo contadora, caja hierro, frigidaire, 1 konikal, cantina vitrolite, 40 mesas vitrolite y sillas, neveras y 3 vidrieras y 1 ventilador, 1 maquina escribir y los pesas. Urge venta.

VIDRIERAS, CONTADORAS

Vidrieras de todas formas y tamaños; mesa Vitrolite, sillas, banquetas, exprimidores frutas, pasteleras, cajas caudales, neveras, molino café, picadoras carnes; rebanadoras jamón, contadoras National. Compro, cambio y vendo.

MAQUINAS DE ESCRIBIR, BUROS

Archivos, tarjeteros, sillas giratorias, libreros, mesas para máquinas. Véame antes de cambiar, comprar o vender sus muebles de oficina, divisiones, mostradores. Casa Cano, Habana 556 y medio entre Teniente Rey y Amargura A-8607.

Dinero-Hipotecas

63 SOLICITUD

NECESITO PRIMERA HIPOTECA $3,600, pago el 9 por ciento, sobre moderna casa reparto Miramar, buena garantía y buena situación. Trato directo: J. Marrero, Aguiar 117. Teléfono M-7774.

DOY EN PRIMERA HIPOTECA $2,000, $3,000 y $4,000. Habana, Vedado. Solís, Compostela 314. M-2751.

TOMO 3,500 AL 1 POR CIENTO SObre regia propiedad en la Víbora, 1,000 metros de terreno, 450 metros fabricados, por un año. Fernández Sicre. A5-6322.

HERENCIAS. TRAMITACION RAPIda, adjudicación de bienes, bufete Lamar. Manzana de Góme 251 Telf. M-7499

PRESTO DINERO DESDE $500.00

en adelante en primera hipoteca. Interés desde el 6 por ciento. No corredores. Telf. A-6836. Campanario 90 (306 moderno), bajos, entre Neptuno y San Miguel, señor Correa.

M.E.C.D. 2016

Dinero-Hipotecas.

63 SOLICITUD

DINERO

No pierda tiempo. Cuando necesite tomar dinero en hipoteca o pagarés, vea a M. Fernández, San Ignacio 214, Telf. M-9272 de 2 a 5. Operación rápida y absoluta reserva.

64 OFERTAS

DINERO SOBRE AUTOMOVILES, operación 24 horas. También hipotecas. Véame Empedrado y Aguiar, «Larrea», 316. Roberto López. A5-6321.

DOY EN HIPOTECA $4.000

Juntos o fraccionados, en la Habana y Vedado, con buena garantía. No corredores. Gertrudis No. 61, Víbora.

DOY DINERO EN HIPOTECA AL 7 por ciento, operación en 24 horas. También sobre bóvedas, panteones, alquileres de casas, condominio, usufructo, nuda propiedad, etc. Alberto Cuervo. Edificio Metropolitana 342. M-2808. O-Reilly y Aguacate.

DINERO

Sobre automóviles, muebles bóvedas y panteones, alquileres e hipotecas etc. operación rápida y mucha reserva. M. Hernández, Cuba Nro. 218 departamentos 3 y 5 Telf. M-6683 de 9 a 12 y de 3 a 6 p.m.

DINERO PARA HIPOTECA LE DOY desde $500 a $8.000, desde 8 por 100 también para fábrica, si hay garantía firme enseguida reserva absoluta. Cuba 64 departamento 7 A-6612 Romero

DINERO
Sobre joyas en todas cantidades
«LA PERLA»,
Animas Nro. 404, casi es. a Galiano Telf. A-8222

DINERO

Facilito grandes y pequeñas cantidades en primera hipoteca desde el 7 por ciento en adelante, para la Habana y sus barrios. Compro y vendo casas, solares y créditos hipotecarios Compro y vendo Bonos y Acciones.

Julio C. Granda
Obrapía 33, entre Cuba y Aguiar. Teléfonos: M-5921 y FO-1668

65 BONOS Y VALORES

COMPRO BONOS Y ACCIONES, CENtro Gallego y Banco Asturiano. Compañía Cubana de Electricidad, inversiones e inmuebles. También se pignoran. Compro y vendo acciones de todas las compañías cotizables y no cotizables en la bolsa. Manuel Piñol Obrapía No. 116.

CAJAS RESERVADAS

Las tenemos en nuestras bóvedas construídas con todos los adelantos modernos y las alquilamos para guardar valores de los interesados. En esta oficina daremos todos los detalles que se deseen.

N. GELATS Y COMPAÑIA
105 Aguiar 107 esq. Amargura

PARA LAS DAMAS

67 PELUQUEROS

PELUQUERO MANOLO, A DOMICIlio. Cortes permanentes sin corriente, melenas, tintes, decoloraciones. Telf. M-6014

70 INTERES PARA LAS DAMAS

MADAME KUZMA EX MODELISTA de principales casas París, Viene, creadora de sombreros finos, arreglo sombreros desde 50 centavos, modelándose a su cabeza. Precios propaganda. Galiano 266 altos, esquina Neptuno.

HUEVOS RECOGIDOS EN EL DIA, especiales para enfermos, convalecientes, debilitados del cerebro, anémicos y niños en crecimiento. Cuarenta centavos docena, «El Paraíso», M-5179 Monte 508

GOTAS SUBLIMES

Loción Vegetal. Si usted no ha usado al peinarse «Gotas Sublimes», úselas hoy mismo y nunca tendrá canas. Conserve el color natural, haya sido rubio, castaño o negro. Gradualmente en ocho días lucirá su cabello sin canas, brilloso y perfumado. No mancha. 21 años de éxitos. Pídalos «Fin de Siglo», «El Encanto», «Los Precios Fijos», Droguerías, farmacias y peluquerías. Su representante, Ramón Gualda, Universidad 157. Telf. M-3317.

VELLOS

Extirpación definitiva de los vellos de la cara, muslos, piernas, etc. Tratamiento garantizado. Siete años de éxitos en Cuba. Sra. Alexander, calle Tercera Nro. 405 entre Dos y Cuatro, Vedado.

SISTEMA ALEMANY

Autora y Directora, Profesora señora Matilde Alemany. Pruebe y compare con las que cortan con complicadas plantillas imposible aprender a cortar perfecto. Todas las sucursales de este moderno sistema «Alemany» en la Isla entera ofrece seis clases Gratis a las equivocadas que creen haber aprendido por métodos de plantillas. (Titulamos). Se encantarán de este Sistema «Alemany». Academia Central de Corte y Confección. San José 257.

¡TODA MUJER PUEDE SER BELLA!

Haciéndose análisis de belleza. Extirpaciones definitivas sin marcas de vellos superfluos, operaciones cosméticos: desarrugos, granos, faltas, masajes manuales y eléctricos, baños luminosos y vapores vitaminos y aplicaciones hormonas, maquillaje individual, todo lo que sea anormalidad estética. Diríjase a Ilse Varady, especialista profesora de Viena, Industria 264, entre Neptuno y Virtudes. Habana, Consultas gratis.

CORTE MODERNO NACIONAL
SISTEMA «MENDEZ»

Método rápido y eficiente, reconocido como el más moderno para la enseñanza pública. Magníficos resultados; en poco tiempo puede hacerse experta profesora por este modernísimo sistema. Clases a domicilio y correspondencia. También por ajuste. Cursillo para las que deseen aprender a hacerse su ropa en poco tiempo. Se cortan y entallan vestidos. Academia Central. Campanario 304 esq. a Neptuno. Clases de Piano.

¡CONSERVE SUS LINEAS!

¿Desea usted conservarse bella? Visite a Avelina Hernández de la Torre. Enfermera graduada. Masagista especializada en Europa. Tratamientos especiales para Obesidad. Limpieza cutis. Baños rusos y luz violeta. Neptuno No. 526 entre Lealtad y Perseverancia. Corsetería «Mercedes» Telf. M-3625.

Corte y Costura
ACADEMIA «SANTA TERESA»

Calle 23 No. 1511 (Vedado entre 24 y 26 F-5096. Hágase profesora en tres meses. Desde la primera clase usted podrá cortar sus vestidos por figurín. También clases por correspondencia. Pidan la primera lección incluyendo 3 centavos para franqueo. Expedimos títulos.

¡FUERA CANAS! OBTENGA HERmoso color negro, castaño o rubio usando tintura «La Favorita». Teñidos de cabello $3.00. Estuche $1.00. De venta en todas las farmacias. Depósito: Virtudes 206. Casa «Pilar». Telf. M-9293.

PARA EL HOGAR

71 PINTURAS - INSTALACIONES

ELECTRICISTAS. —TRABAJOS GArantizados. Evite todo peligro, llamando al A-0143 atención rapida.

ENSEÑANZAS

75 PROFESORAS - PROFESORES

APRENDA EN SU CASA. —CONTAbilidad, Taquigrafía Gregg, Inglés, Español e Inglés. Experto graduado en los Estados Unidos. Clases a domicilio por $1.00 la hora. Teléfono F1-6282

PROFESOR MATEMATICAS ESPEcializado, preparación distintos grados. Preparatoria, bachillerato y comercio. Repasos. Retribución módica. Dirigirse al señor Mas, Aguacate 204. Telf. M-8874.

CLASES DE TAQUIGRAFIA INGLEsa si usted quiere saber inglés bien el mejor modo es aprendiendo la Taquigrafía conjuntamente. Escuela Politécnica Nacional o al Telf. M-4594

ARITMETICA, ALGEBRA, GEOMEtría, desde $3 por el doctor González (ciencias, pedagogía) pensiones París, Ginebra. Autor numerosas obras. También da clases nocturnas. S. Rafael 462 Telf. A5-3501.

CLASES ELEMENTALES, TECNIcas, comerciales en francés, inglés. Correspondencia general Traducciones. Ingreso preparación escuela comercio. Clases especiales adultos. Dr. Perles. Desde $3 mensuales. San Rafael 462. Telf. A5-3501.

ESTUDIANTES DE DERECHO Y ASPIRANTES A PROCURADORES
La Escuela Privada de Derecho

comenzará las labores del presente curso el día 10. de Noviembre, pudiendo obtenerse cuantos informes se deseen en la Secretaría de dicha Escuela, calle de Cuba No. 160 altos entre Empedrado y Tejadillo y por el teléfono M-2398.

GARANTIZO USTED HABLARA INglés pronto. Clases individuales, Gramática, lectura dictado comercial Especialidad en sostener conversación Preparo para viajes y exámenes. Competente profesora americana. Campanario 454, altos.

APRENDA EN SU CASA — CONTAbilidad, Taquigrafía Gregg inglés-español e inglés. Experto profesor graduado en los Estados Unidos. Clases a domicilio por $1.00 la hora Teléfono F1-6282

PROFESORA INGLESA DA CLASES a domicilio y en su casa de la Habana. F-5781

OBSEQUIO DE LA ACADEMIA DE COMERCIO

Luis B. Corrales. Establecida en 1889. Enviando $0.15 en sellos recibirán mi Aritmética Mercantil, y por $0.30 más. mi «Ortografía en el Bolsillo», acabada de publicar. Enseñamos Teneduría de Libros, Taquigrafía e Inglés. La Mecanografía $1.00 mensual. Nuestros Títulos los más solicitados. Lealtad 567 entre Salud y Dragones. Telf. A5-1632.

APRENDA A HABLAR INGLES EN corto tiempo. Profesora competente mejores referencias método para práctica conversación. Preparo colegio, viajes FO-1360

APRENDA CORTE COSTURA EN doce lecciones prácticas. En la primera clase empezará sus vestidos, hará desde la ropa interior al abrigo. Cuota: $2.00. Se hace toda prenda de vestir patrones a medida, se entallan vestidos. San Rafael 462 Srta. García, Telf. A5-3501

IF YOU WANT A GOOD PAYING responsible position in business become a competent accountant. 90 minutes per day spare time study under WALTON'S individual home study instruction can qualify you. YOUR SUCCESS DEPENDS ON THE QUALITY OF YOUR TRAINING:

Walton Courses are endorsed by foremost C.P.A.'s and educators.

More than 250 leading colleges and universities use Walton text in their classrooms.

Approximately 10% of all C.P.A.'S in the United States are WALTON trained AND 85% of these were trained by our home study method Walton students have won 35 gold and silver C.P.A. examination high honor awards and consecutive high honors for nine years in AMERICAN Institute of Accountants examinations —a record unequalled by students of any other educational institution in the United States.

For Free Catalog Write or Phone
MICHAEL RICHARDSON
Manzana de Gomez 514 Habana Cuba A-9798
Cuban Associate
WALTON SCHOOL OF COMERCE

PROFESOR PARTICULAR DA CLAses a domicilio por la noche de enseñanza primaria preparatoria, bachillerato parte letras, idiomas. Telf. M-3376 apartamento 31 Sr. Santos. Llamar entre 11 y 12

PIANO, SOLFEO, GUITARRA VIOlín, mandolina, $3; profesorado expertísimo, sistema rápido, fácil. Piezas al mes. Exámtenes trimestrales. Especialidad alumnos haraganes. Informes: lunes y jueves. San Rafael 473, teléfono FO-3297

PROFESOR DE PRIMERA Y SEgunda Enseñanza, con experiencia profesional y buenas referencias. Clases de Aritmética, Algebra y Geometría. Programas de Institutos, Seis esquina 25. Teléfono F-5133.

PROFESORA FRANCESA DA CLAses de francés a domicilio, conversación francesa. Inglés, (fonética) prepara para los exámenes. Precio esuecial para clases colectivas. Telf. FO-2130

MISS CHRISTIAN TIENE HORA disponible para dar clases o conversación inglés Francés. Prepara alumnos para exámenes. Linea 852, esquina 4 F-5960

ALGEBRA ANALISIS MATEMATIco, Geometría Analítica, Repasos para Institutos, Universidad etc. Clases a domicilio. Dr. Konzález teléfono A5-3501

INGLES, FRANCES. —INSTRUCTOR graduado escuelas Estadounidenses y francesas, 15 años experiencia y práctica en ambos paises. Clases a domicilio o en mi casa a principiantes o adelantados. Telf. M-1303

DIBUJO, PINTURA, MODELADO. — Preparación para San Alejandro Escuela del Hogar Normal de Kindergarten etc. Belascoain 964 altos.

HAGASE INDEPENDIENTE APRENdiendo a manejar. Clases de manejo y del mecanismo del auto moderno, día y noche en la gran Escuela Automovilística «Kelly» Marina Nro. 217 esquina a calle 25 Tel. A-2656

INGLES
HAVANA BUSINESS ACADEMY

Desde lo más elemental hasta lo más adelantado enseñamos en nuestros 40 cursos diarios Sistema seguro, rápido e interesante al alcance de todos. Profesorado americano.

HAVANA BUSINESS ACADEMY
Línea 357, teléfono F-3043. Sucursal Neptuno y Amistad. Telf. A-6033

PROFESORA COMPETENTE EN LA enseñanza del inglés y taquigrafía Pitman a domicilio, especializa la simplificación del estudio garantizando éxito. Altas referencias. Precio $7.00 asignatura mensual, se hace descuento por las dos. F-2574

PROFESORA INGLESA DA CLASES a domicilio y en su casa y profesora canadiense daría una hora de clase a cambio de pensión. F-5781.

ESTUDIE POR CORREO

La academia «Rabiña», en Neptuno 414, esq. a Manrique, altos M-7849, tiene organizado clases por correspondencia desde hace años habiendo prestado gran beneficio a aquéllos que tiene deseo de prosperar. Estudie las asignaturas siguientes: Taquigrafía; Mecanografía; Teneduría, Cálculos Mercantiles; Gramática; Ortografía, Procurador, Química industrial, inglés, francés etc. Informes: **Academia «Rabiña», Neptuno 414, esq. a Manrique Telf. M-7849.**

ENSEÑANZAS

75 PROFESORAS - PROFESORES

SEÑORA EDUCADA SOLICITA FAmilia posición para dama de compañía de día, puedo dar lecciones piano e instrucción, referencias I-4850.

76 COLEGIOS

PUPILOS DESDE SEIS PESOS

Ambos sexos. Alitmentación abundante y nutritiva, vigilancia y moralidad. Inglés diario. Estudios comerciales. Corte y Costura. Compostela 706 esquina a Acosta Colegio Cuba.

"SAN ELOY"

Colegio y Academia. Fundado en 1907. Primera y Segunda Enseñanza; Preparatoria; Bachillerato; Comercio; Idiomas; Cultura Física. Cursos preparatorios especiales. Admitimos pupilos y medios pupilos y externos. Quinta Menocal, Samá 31, Marianao Telf. FO-7462. Pida Prospectos.

COLEGIO
Santa Teresa

INGRESO AL BACHILLERATO

Enseñanza en inglés y español. Primer Grado. $3.000. Segundo $4.00. Tercero y Cuarto $5.00. Quinto y Sexto, $6.00. Séptimo y Octavo $7.00. Autorizado para expedir certificados de Octavo Grado para ingresar en Normales, Institutos, Hogar etc. Taquigrafía, Menacografía, Ortografa, Inglés, Correspondencia Comercial, Corte y Costura y Labores. Clases de piano. Pida prospecto, Calle 23 No. 1.511 entre 24 y 26 Vedado. Teléfono F-5096.

77 ACADEMIAS

HAVANA BUSINESS ACADEMY

Profesores y sistemas procedentes de los mejores Business Schols de los Estados Unidos. Elevados standards de enseñanza comercial en inglés y español. **Todos los graduados en nuestro curso secretarial han encontrado empleo bien remunerado. Taquigrafías Pitman y Gregg. Omnibus.** Línea 357. F-3043 y Neptuno esquina a Amistad A-6033.

COLEGIO ACADEMIA "BRAVO"

Cursos especiales de ingreso y primer año bachillerato, Ciencias Comerciales y normales.

Autorizado para expedir certificados de 7o. y 8o. grados, profesores especializados para cada grado en la enseñanza primaria superior. También ingreso en los Institutos, Normales, comercio, Ingenieros, Cadetes, Mecanografía, Taquigrafía, Teneduría, Correspondencia, Iidiomas, servicio de ómnibus a domicilio.

NEPTUNO Y LUCENA
TELEFONO U-2627

ACADEMIA DE IDIOMAS ROBERTS, Malecón 153. Telf. M-2124. ¿Desea usted aprender inglés? Compre el método Robert. Se recomienda por sí solo. Distinción, eficiencia, garantía. Cuarta edición: $2.00.

ACADEMIA RABIÑA

Neptuno 414 (altos) esquina a Manrique. Telf. M-7849. Ingreso a la Escuela de Ciencias Comerciales de la Universidad

Clases individuales.. Francés. Inglés y Teneduría. Taquigrafía «Pitman» y «Gregg», Mecanografía, Correspondencia y Aritmética Comercial. También Clases por **Correspondencia.** Ingreso en Escuelas de Ingenieros, Arquitectos y Comercio. Servicio de ómnibus y de internos. Pida prospectos. Expedimos títulos y proveemos de empleo a nuestros graduados.

INTERES GENERAL

BESITOS DE MANGO

La confitura más fina y sana que se conoce la encontrará en «El Tamarindo» Obispo 311 Telf. M-2090. Allí encontrará también la mejor pasta de almendra de Cuba.

OPTICA «GASEL»

Exámen de la vista por oculistas y optometrista. Despacho de recetas de oculistas sin comisión. Espejuelos de $1.00 a $75.00. Prado 609, al lado del Hotel Saratoga.

ALQUILERES

79 HOTELES

HOTEL «QUINTA AVENIDA». ALquilo habitaciones y departamentos para matrimonio o familias. Espléndida comida, esmerado trato. Precio de situación, hombres solos. $20.00. Telf. M-2078. Véalas y se convencerán.

HOTEL «MIRAMAR». TENEMOS AMplias y frescas habitaciones con baño privado, desde $50.00 para dos personas. Sin baño desde $40.00. Excelente comida. Prado 2 esquina Malecón A5-3692.

HOTEL CHIC RAYO 213 ENTRE Reina y Salud abierto día y noche. Espléndidas habitaciones, baño privado, agua fría y caliente, seriedad y discrección. Telf. M-9031. Le invitamos a verlo.

HOTEL «VANDERBILT»

Neptuno 1223. Situado en lo mejor de la Loma de la Universidad, lujosas, amplias y confortables habitaciones; baño privado; **agua abundante** fría y caliente. Atención esmerada. Neptuno 1223. Conviene para los que tengan que vivir cerca el Hospital Calixto García.

HOTEL BIARRITZ
RESIDENCIAL

El más confortable, céntrico y lujoso. Amplias y frescas habitaciones, todas baño privado completo y closet. Nunca falta agua fría y caliente. Elevador día y noche. Exquisitas comidas en elegante Roof Garden 4o. piso. Estricta moralidad. Prado 519 frente Capitolio.

HOTEL «MICHALET»

Residencia para familias. Amplias y magníficas habitaciones con balcón a la calle. Comida inmejorable. Esmerado servicio. Matrimonios desde $35.00. Una persona desde $18.00. Villegas 216 entre Obispo y Obrapía.

HOTEL "CANADA"

Villegas y Tejadillo. Habitaciones, balcón, agua fría y caliente, inmejorable comida, elevador, ambiente familiar 2 cuadras Prado 3 parque Central A-0400 Matrimonio desde 38 pesos.

HOTEL SAN CARLOS
EGIDO Y MONTE

¡¡VIVA USTED AQUI!!
MAS CENTRICO
MAS COMODO
MAS ECONOMICO

Hay apartamentos para familias, habitaciones de matrimonio e individuales. Comida sana y variada. Servicio esmerado. Visítenos y le informaremos ampliamente.

VIVA FELIZ
Hotel Roosevelt
AMISTAD Y SAN MIGUEL
$55.00 **Matrimonios con tres excelentes comidas mensuales.**
Apartamentos para familias, todos con baño privado. Elevador día y noche.

ALQUILERES

79 HOTELES

MANSION LOREDO

Lujosa residencia para familias con todo confort. Mucho fresco, lujosos baños, agua caliente y fría a todas horas. Exquisita comida. Apartamentos y habitaciones. Estricta moralidad. Precios razonables. Concordia 418 entre Gervasio y Escobar.

HOTEL "IDEAL ROOM"
PRADO 509 (POR PASAJE)

Hay habitaciones disponibles, balcón, baño, agua caliente y fría, frente al Capitolio. Nunca falta el agua, fría y caliente. Precios con comida para matrimonio, desde 35 a 45 Tome informes de esta gran casa, visítela aunque sea por curiosidad, por adentro la mejor. Se exigen referencias de moralidad y pagos. Prado 509 (por pasaje) 93-B.

"TROTCHA"

En lugar más céntrico del Vedado Amplias y frescas habitaciones, con o sin comida, a una cuadra de los baños de mar, tranvias y ómnibus Calzada y Dos, Vedado. Telf. F-2383

HOTEL CAMPOAMOR

Espléndidas habitaciones con baño privado completo, agua fría y caliente, nunca falta el agua. Muebles nuevos de caoba puede traer sus propios muebles. Comida sana y limpia buen cocinero. **Precios económicos.** Compostela 608, moderno, entre Sol y Luz, Telf. A-7350.

THE SAVOY
F y Quince. —Vedado
Telf: F-6616

Situado en un lugar alto del Vedado, con fácil y frecuente comunicación con la ciudad y repartos. Rodeado de jardines, con 600 metros de hermosos portales. Las habitaciones tienen ventilación directa teléfono, baño privado, con agua fría y caliente. Precios moderados, incluyendo tres excelntes comidas. El servicio en mesas separadas, para cada familia.

HOTEL "VEDADO"
CALLE 19 ESQ. A M

Residencia excelente que reune excepcionales condiciones para vivir con toda comodidad. Frecuente y fácil comunicación con la ciudad y repartos. Esmerado servicio, comida criolla, española y americana. Telf F-6631

HOTEL PRADO

Prado 351, esquina Virtudes. Entrada por Virtudes frescas habitaciones balcón cale, no falta agua, elevador día y noche, precios de situación para estables. Telf. M-7660. —F. Mariño.

HOTEL "ANDINO"

San Lázaro 1218, esquina a M, U-2553. Unico en su clase. Moderno, céntrico, amplio, fresco, saludable, frente Universidad. Conviene para los que necesitan vivir cerca de los hospitales Calixto García o Mercedes. Habitaciones con baño privado, balcón, hermosa vista, con tres excelentes comidas, 45 pesos, matrimonio. Una persona desde 28 pesos. Clientela escogida. Pensión completa para huéspedes del interior. Precios sin competencia. Esmerado servicio en mesas separadas.

HOTEL "REINA 14"

Reina 110 moderno entre Galiano y Rayo. Teléfono M-7448. Esta acreditada casa se complace en ofrecer lujosas habitaciones y apartamentos con vista a la calle, con baño privado, agua fría y caliente garantizando que nunca falta el agua. Con o sin muebles, estricta moralidad, precios módicos Quincena y mensual. Con toda clase de asistencia. Magnífico Bar y Restaurant. Reina 110, entre Galiano y Rayo.

HOTEL "PALACIO CUETO"

Muralla e Inquisidor M-2674, habitaciones y departamentos, agua fría y caliente, hermosa vista frente al parque, tres excelentes comidas, muebles, limpieza, elevador, ambiente familiar, precios módicos.

HOTEL RENO

60 habitaciones con baño privado, El mejor hotel residencial. Esmerado servicio: **excelente comida.** Precios económicos e inalterables, agua caliente, elevador. Aguila 558 casi esquina a Barcelona. Habana.

HOTEL COLONIAL
SAN MIGUEL 254

Esquina a Galiano. Habitaciones y apartamentos con baño privado y muebles modernos. Magnífico comedor con carta. Elevador día y noche. Precios especiales para huéspedes por mensualidades. Confort y moralidad. Telf. A-6758.

«HOTEL INTERNACIONAL

De Francisco Gómez. Frescos y amplios departamentos, agua corriente en el interior y caliente en los servicios. Excelente comida. Esmerado servicio. Una persona desde $20 y dos desde $35 al mes. Tejadillo 60, teléfono. A-9958

HOTEL REGINA

Industria 410, frente al Capitolio M-5955. Deseamos hacer saber a todos, que debido a la situación actual de reajuste, ofrecemos un servicio nuevo de hotel a unos precios inigualables. Una persona con comida, desde $48.00. Dos personas con comida, desde $68.00. Excelente comida. Absoluta moralidad. Lujo y limpieza.

80 CASAS DE HUESPEDES

O-REILLY 521. SE ALQUILA UNA habitación a hombre solo o matrimonio sin niños balcón y lavado con toda asistencia para informes Teléfono A5-4872.

GRAN CASA DE HUESPEDES.
Galiano 158 altos, 22.1|2 antiguo grandes y frescas habitaciones con balcón a Galiano, agua corriente, buena comida muy económico Telf. A-7747

CASA DE HUESPEDES «LA REINA» en Reina 152 esquina Rayo habitaciones y apartamentos amplias y ventiladas con baños intercalados. Agua caliente. Comidas variadas. Moralidad y orden. Precios económicos. Telf. M-6287

ALQUILERES

80 CASAS DE HUESPEDES

GRAN RESIDENCIA, PRADO 352. Habitación de esquina con balcón a Prado, otras en la azotea, servicio completo, buena comida, referencias.

CASA DE HUESPEDES HABANA 464 altos, entre La,parilla y Obrapía. Vea la mejor casa de Huéspedes por su comida inmejorable, buen trato y moralidad, agua caliente a todas horas. Precios módicos.

HUESPEDES. PRADO Nro 22, VIVA lo más fresco de la Habana, habitaciones con baño privado, agua abundante, buena comida, moralidad. Matrimonio desde $35.

GALIANO No. 404 ALTOS DEL CAfé La Isla, alquilo departamento de dos piezas, baño y balcón en la misma una habitación exterior, garantizo agua siempre, espléndida comida, estricta moralidad.

CASA DE HUESPEDES «TURIS», Manrique 611 entre Reina y Salud, Telf. A-6388 alquilan frescas hermosas habitaciones vista calle e interiores. Matrimonios desde $36.00 individuales $21.00. Compañeros $18.00.

AYESTARAN 629 CASA PARA HUESpedes, hombres solos o matrimonios sin niños. Habitaciones con o sin comida. Se exigen referencias. Teoléfono I-5651

RESIDENCIA PARA FAMILIAS EStables, espaciosas habitaciones con lavabos y baño anexo agua abundante, exquisita comida y teléfono, matrimonios solamente $35. No se mude sin visitarnos. Consulado 161 altos.

CASA HUESPEDES NEPTUNO 207 entre Industria y Amistad punto céntrico, habitaciones balcón calle e interiores, también apartamento dos habitaciones, todo servicio, buen cocinero precios razonables.

PRADO 104

Casa para familias excelente comida estricta moralidad. Habitaciones con baño y comidas. Matrimonios desde 55.00 mensuales. Habitaciones con baño privado desde 25 pesos mensuales. Telf A-7488.

MANSION "ELSA"

Lujosa residencia para familias con todo el confort, acabada de fabricar. Muedo fresco, lujosos baños, agua fría y caliente a todas horas. Exquisita comida. Apartamentos de una, dos y tres habitaciones. Precios moderados. Calzada 359 entre G y H, Bedado. Telf. F-4786. Habana.

CAMPOMIR —EMPEDRADO 517 ESquina Monserrate Dos cuadras Parque Central. Acabado reconstruir amplios y frescos apartamentos, balcón, baños, lavamanos, con o sin muebles, comidas sanas y excelentes. Económico y moral. M-3274

«LA DINORA»

Casa de Huéspedes de Manuel Paz, San Miguel No. 261 entre Galiano y San Nicolás. Apartamentos y habitaciones con baño para familias; excelente comida y moralidad. Teléfono: M-3307. Habana.

TELMA RESIDENCIAL

Villegas 466, casi esquina a Muralla. La vivienda ideal. Amplias habitaciones amuebladas y comida a la carta. Jamás falta el agua. Precios razonables. Especiales para huéspedes de tránsito. A-9985

LA NUEVA PROPIETARIA DEL HOtel «La República», Aguila 559, ofrece habitaciones con lavabo, agua no falta, con todo servicio excelente comida. Precios rebajados. Estricta moralidad.

LA MATANCERA.—CASA DE HUESpedes, la más céntrica de la Habana. Absoluta moralidad, mucha agua fría y caliente, mucho fresco. Mucha buena comida y precios muy reducidos. Reina 219, esquina a Manrique. Teléfono A-0238.

81 CASAS de COMIDAS

SERVIMOS CANTINAS A DOMICIlio artículos de primera clase. Hora fija uno, 40 cts.; dos: 60 cts. Suárez 12 café Ten Cent hablen con el cocinero

CASA PARTICULAR REPARTE COmida a reducido número familias artículos primera. Aceite Balcells, manteca chicharrón, domingos: pollo precios: 1 persona 40 cts., dos: 60 cts. Telf A-7146

FAMILIA PARTICULAR SIRVE EXcelente comida a domicilio desde el día primero, solamente en el Vedado. Informes F-5492

CASA DE COMIDAS PRADO Nro. 22 A-7082. Casa de huéspedes sirve comida a domicilio. Comida criolla abundante y bien condimentada, una persona 40 centavos dos: 60 Pruebe.

SIRVO COMIDAS A DOMICILIO COcina criolla y española, rapidez limpieza y variación constante en el menú. Telf. M-1688.

82 APARTAMENTOS

DEPARTAMENTO MODERNO AGUA abundante independiente 2 cuartos pequeño baño cocina, Estrella esquina a Rayo informan en Estrella 107 altos $22.00 matrimonio sin niños.

ALQUILASE APARTAMENTO CAlle Salud 153, bajos, con sala, dos habitaciones, baño completo, comedor, patio. Informes y llave en la misma a todas horas.

VEDADO, APARTAMENTO CON GArage, teléfono, encargada, etc., $30. Dos habitaciones, sala, comedor, cocina, baño, patiecito, casa modernista. Calle 8 esquina Zapata. Propietario: Fernández, F-5724.

HUESPEDES: TENEMOS APARTAmentos frente Parque Central con o sin comida. Dos salones grandes, $25; habitaciones con muebles desde $10. Prado 359, altos de Partagás. A-8023.

APARTAMENTOS MODERNOS: $14. Jardín, portal, sala, cuarto, cocina-comedor y patio independiente cada uno. Cerca de colegios y guaguas. Miramar y Calzada de Columbia.

AMISTAD 215, SEGUNDO PISO, SE alquila moderno, fresco apartamento compuesto de una habitación, cocina, baño, pequeño patiecito, servicio de luz y gas, teléfono, no niños, no moleste, primer piso.

SE ALQUILA UN APARTAMENTO Bruzón 115, bajos, Informal: Teléfono F-4815.

SE ALQUILA UN APARTAMENTO
con terraza al frente sala, dos cuartos, comedor, baño y cocina, agua fría y caliente 22 pesos calle 21 esquina 24 llave bodega.

EDIFICIO HEROS BELASCOAIN
358 entre San Rafael y San José se alquilan apartamentos de varios tamaños acabados de fabricar con todo confort de 3 a 5 p.m.

ALQUILO APTO. TRES PIEZAS, COcina y baño. 2o. piso balcón calle frente mar. Narciso López 6 entre San Pedro y Baratillo. Otro en San Pedro y O-Reilly. Telf. M-4327.

BELASCOAIN 1058, ALTOS ENTRE Clavel y Díaz Blanco, Sala, comedor, tres habitaciones, cocina y baño. Informan en la misma.

ALQUILO A MATRIMONIO SIN NIños apartamento muy fresco con servicio completo privado, con agua caliente en ducha y lavabo. San Indalecio 455 casi esquina a Santa Emilia, frente al Parque Santos Suárez. Precio $14.

APARTAMENTO ELEGANTE, MOderno, sala, dos habitaciones, comedor, baño, cocina, dos patios; amplio ventilado. Oportunidad; último precio rebajado $25.00 m. o. Edificio López Serrano, Calle 9a. No. 306 entre H e I. Vedado.

APARTAMENTO MODERNO, AGUA abundante independiente dos cuartos pequeños baño, cocina Estrella 107 altos $22.00Matrimonio sin niños

VEDADO —APARTAMENTO AMUEblado, terraza, sala, comedor, cocina y pantry, cuarto y baño. Telf. F-5721

ALQUILERES

82 APARTAMENTOS

APARTAMENTO ELEGANTE, MOderno sala, dos habitaciones, comedor, baño, cocina dos patios, amplio ventilado. Oportunidad último precio rebajado $25.00 m.o. Edificio Lopez, calle 9a Nro 306 entre H e I Vedado

ALQUILASE MAGNIFICO LOCAL en lugar comercial para cualquier clase de comercio. Informes Sr. Federico Calle Salud 153 horas de 9 a 12.

APARTAMENTOS DE LUJO ACAbados de construir. Lo más moderno y céntrico. Ldeal para matrimonio. Galiano 205 entre Virtudes y Concordia. Informes F-3317 y en el apartamento No. 1 del edificio.

ALQUILO APARTAMENTO CON BAño privado y habitaciones para Normalistas, Kindergarten, próximo, contodo el servicio. 17 No. 853 entre 4 y 6. Telf. F-7016.

EDIFICIO ARBOS. — OQUENDO 308 entre San Rafael y San Miguel, alquilo apartamentos frescos e independientes. Informan en la misma.

EDIFICIO «AGUIAR» INDUSTRIA 166. Modernos apartamentos de 2 habitaciones y baño completo, luz, teléfono, agua caliente y ascensor. Sólo personas de absoluta moralidad.

MATRIMONIO HONORABLE CEDE en su residencia lujoso apartamento a matrimonio o caballero. Se cambian referencias. Telf. U-1349.

SE ALQUILAN DOS APARTAMENtos modernos en Zanja 370 entre Gervasio y Escobar, compuestos de una y dos habitaciones sala, comedor, cocina y precioso cuarto de baño. Precio $25.00 y $34.00. Se exigen referencias. Preguntar por Antonio, Encargado.

EDIFICIO TRIANGULO 23 Y 20 VEdado fresquísimos apartamentos 3 y 2 habitaciones, closets, baño completo, gran living-room, cocina de gas con refrigerador. F-3546

SE ALQUILAN BUENOS APARTAmentos y habitaciones, con o sin muebles, agua fría y caliente siempre, teléfono y otras comodidades. Sin compromisos de comida. Casa de orden. O-Reilly 209.

EDIFICIO URSULINAS
EGIDO ESQUINA A SOL

Casa de apartamentos modernos, propios para matrimonios o reducida familia, con servicios sanitarios completos; luz, agua caliente y fría; situados en lo más céntrico de la ciudad, con espléndidas vias de comunicaciones para toda la capital e interior de la República.

INFORMES EN EL MISMO
PRECIOS MODICOS
Apartamento bajo Nro. 1.

OFICINAS

OFICINA.

Alquilo una independiente con recibidor amueblado, teléfono, luz y limpieza, lugar céntrico y comercial para profesional u hombres de negocios Cuba Nro. 218 departamentos 3 y 5, entre O-Reilly y Empedrado.

SI NECESITA MONTAR SU OFICINA en el mejor lugar de la Habana, vea los locales del antiguo Palacio Pedroso en Cuba 64 locales frescos con vista al mar a todos precios.

83 DEPARTAMENTOS

FACILITO DINERO PRIMERA HIpoteca sobre propiedades, garantía titulación perfecta. Habana Nro 304, departamento 311 de 10 a 11 señor Erro.

SE ALQUILA MONTE 756 CASI ESquina Cuatro Caminos, frente Cine Violeta, departamento con vivienda propio negocio, tiene mostrador para fuente soda. Informan Bombas Prat, M-3959

CASA DE MORALIDAD SE ALQUIla departamento con vista la calle con todo servicio. Excelente comida. Otras en azotea completo. Hay habitaciones. Consulado 112. Primer piso.

SE ALQUILAN LUJOSAS HABITAciones con baños intercalados en hermosa residencia con garage. Bonita y fresca habitación para estudiantes. Comida excelente. Precios sumamente módicos. Calle N esquina a 19 No. 201 altos. Frente al Cubaneleco.

84 HABITACIONES

HONORABLE FAMILIA ALQUILA amplia y ventilada habitación anexa al baño. Precio módico. Hay teléfono. Aguacate 66, segundo piso.

CASA PARTICULAR ALQUILA 1 O 2 habitaciones y cocina a hombres o matrimonio solo, buen baño Sol 101 3o A.

SE ALQUILA UNA AMPLIA HABItación propia para matrimonio o dos personas, en casa de moralidad. Hay agua abundante fría y caliente y teléfono Aguacate 160 entre San Juan de Dios y O-Reilly al lado del hotel Roma.

SE ALQUILA HABITACION ALTA, con servicio de baño privado inodoro y lavabo a hombre solo de moralidad único inquilino. Luis Estévez 8 entre Calzada y Párraga Teléfono I-4173.

HABITACION AMUEBLADA FRESca único inquilino se alquila a hombre solo precio económico Campanario 364 2o piso casi esquina San Rafael.

VILLEGAS 153, ALTOS CASI ESquina Obrapía alquilo habitación amueblada agua corriente para caballero solo casa particular estricta moralidad

RESIDENCIA PARTICULAR SE ALquila una hermosa habitación anexa al baño en la misma un garage; cambio referencias 11 Nro. 405 entre F y G Vedado

SE ALQUILAN AMPLIAS Y FREScas habitaciones desde seis pesos. Prado 314 esquina a Virtudes.

EN LOMA DEL MAZO SE ALQUIlan 2 amplias y ventiladas habitaciones, juntas o separadas, con baño intercalado a matrimonio sin niños o personas solas. Patrocinio 363. A una cuadra Ruta 15.

ALQUILO UNA HABITACION PAsea 512 entre 21 y 23, bajos, estricta moralidad.

COMPOSTELA 459 ENTRE TENIENte Rey y Amargura amplia ventilada habitación hombres solos matrimonio sin niños puede comer, comida familar tiene agua caliente, no alquile sin antes verla.

SE ALQUILA HERMOSA HABITAción hombres solos, amueblada agua caliente, lavabo en la misma otra con balcón a la calle muy propia para dos compañeros o matrimonio. Hay teléfono. O-Reilly Nro 522 1er piso.

SE ALQUILA UNA HABITACION
con vista a dos calles, a hombres solos o matrimonio sin niños que trabajen fuera. Amargura No. 361 1er. piso.

SE ALQUILA HABITACION FRESca y cómoda con o sin muebles a señoritas o señoras solas. F-4296.

SE ALQUILA EN TROCADERO 108, segundo piso, entre Prado y Consulado magnífica habitación acabada de pintar, con vista a Trocadero y Prado, con baño al lado, entrada independiente. Mide 34 de largo por 26 de ancho, para matrimonio sin niños, hombres solos. No hay letrero en la puerta.

ALQUILO HABITACION BERNAZA esquina O-Reilly, primer piso, departamento 2. Suplico no molestar otro departamento. Balcón y baño anexo, familia corta, independencia hotel, casa buena presencia, lugar inmejorable.

VEDADO, 17 No. 656 ENTRE «A» Y «B», residencia particular, se alquila con asistencia ventilada y hermosa habitación, propia matrimonio o señora sola. Tiene lavado, hay teléfono.

ALQUILERES

84 HABITACIONES

HABITACION AMUEBLADA CON balcón en casa particular. Habana 15, altos, altos. Avenida de las Misiones.

ANTES DE ALQUILAR HABITACIOnes vea esta casa: lavabos agua corriente, baños calientes, moralidad, comida superior, manteca chicharrón, aceite español Balcells, baratísimo. Punto lo más céntrico, Galiano 412, principal.

RESIDENCIA PARTICULAR «J» 461, 21 y 23, Vedado. Dos habitaciones disponibles para dos o tres estudiantes. Buenos baños, buena comida y precios económicos. Telf. F-8041.

ALQUILO UNA HABITACION FRESca, clara y ventilada a matrimonio sin niños u hombre solo y doy un cuarto a matrimonio o señora por limpieza casa. Referencias. Consulado 255. Telf. A-0672.

LUIS ESTEVEZ 8, A MEDIA CUAdra de la Calzada, se alquila habitación alta, amueblada. Tiene baño privado, a hombre solo, de estricta moralidad. Telf. I-4173.

CALLE 25 ENTRE H Y G, No 565, Vedado. Telf. F1-6591, habitaciones ventiladas, se admiten dos o más compañeros, buen trato. Luz, teléfono y agua.

ALQUILO MAGNIFICA HABITAción Manrique 107, bajos. Agua fría y caliente, $10. Telf. A-9222.

SOL 308, BAJOS, ENTRE HABANA y Compostela. Alquilo una habitación chica propia para matrimonio a hombre solo. Hay buen baño, hermosa terraza, es casa de moralidad.

HABITACIONES

Se alquilan varias a matrimonio sin niños u hombres solos, amplias, frescas, vista a la calle, independientes, agua, luz, teléfono. Habana 625 esq. a Muralla. Telf. A5-6332.

FAMILIA HONORABLE ALQUILA hermosa habitación amueblada en Amistad 215, primer piso, entre Neptuno y San Miguel, no hay niño. Hay teléfono.

NEPTUNO 162, ALTOS, FRENTE AL cine «Encanto», alquilo habitación azotea propia señora o caballero solo. Absoluta moralidad, referencias indispensables. Pocos inquilinos, tranquilidad. Teléfono, buena presentación, decencia.

SE ALQUILA HERMOSA, FRESCA habitación con asistencia, balcón Neptuno, lavabo, agua caliente, teléfono, comodidades. Otra chica igual condiciones. Neptuno 401 y San Nicolás, primer piso, «La Filosofía».

SE ALQUILA UNA HABITACION A señora u hombre solo, únco inquilino. Se exigen referencias. Morro 6, bajos.

EN CASA PARTICULAR SE ALQUIla una habitación Estrella Nro 461 altos entre División y Gervasio.

ALQUILO VEDADO MAGNIFICO cuarto con baño privado completo, en casa particular para dos señoras o señoritas con referencias únicos inquilinos. F-7953

SE ALQUILA AMPLIA Y FRESCA habitación a la calle en casa de familia. Extricta moralidad $12.00 San Miguel 1057 casi esquina a Infanta, altos.

SE ALQUILA EN CASA DE FAMIlia honorable, una magnífica habitación. Lealtad 62, altos, casi esquina a San Lázaro.

EN CASA DE FAMILIA TRANQUIla habitación con lavabo. Precio módico. Baño con agua caliente, Amistad 219 primer piso, entre Neptuno y San Miguel.

CASA DE ESTRICTA MORALIDAD, Neptuno 616 primer piso, se alquilan dos hermosas y frescas habitaciones, a hombres solos matrimonio sin niños o señoras solas. hay agua siempre.

SE ALQUILAN DOS HABITACIONES amplias y frescas a matrimonio sin niños, único inquilino, una cuadra Galiano y Neptuno. Se exigen referencias. San Nicolás 224, altos.

FAMILIA HONORABLE ALQUILA habitación amplia, baño privado, referencias, únicos inquilinos. Calle 4 No. 108, entre Quinta y Calzada, Vedado.

CARDENAS 51, TERCER PISO, UNA cuadra Monte, hermosa habitación y departamento dos piezas con balcón, comida si desea, teléfono. Orden, limpieza, referencias.

PRADO 111 ALTOS, REFUGIO Y GEnios preciosa habitación grande, fresca vista a la calle lujoso baño privado, patiecito, muebles si desean; otra interior con baño y cocinita, solamente a personas respetables.

AMISTAD 206, ALTOS, ESQUINA A Neptuno, se alquila una habitación a personas mayores. Casa de buena presencia, estricta moralidad. Comida si desea. Telf. A-0205.

REINA 12, HABITACIONES VENTIladas desde $7.00 en adelante. Es casa de moralidad, hombres solos o matrimonio sin niños. Informes, primer piso, derecha.

CAMPANARIO 209, ALTOS, ENTRE Concordia y Virtudes, lindísima habitación grande, agua corriente, ventana a la brisa con toda asistencia, a matrimonio o personas de moralidad. Comida excelente, hay teléfono.

RESIDENCIA FAMILIAR, CONSUlado 64. Habitaciones y apartamentos con todo servicio, refrigeración, agua caliente, teléfono, buena comida, economía, confort, personas decentes estables.

EN CASA DE FAMILIA Y SIN MAS inquilinos, se alquila una amplia habitación a señora sola o matrimonio. Se da comida si desea. Siempre hay agua. San Lázaro 303, altos.

SE ALQUILA UNA HERMOSA HAbitación anexa al baño a personas mayores, no niños. Absoluta moralidad. Hay teléfono. San Lázaro 671, segundo piso, frente al Parque Maceo.

ALQUILO HABITACION AMUEBLAda a hombres solos, anexa al baño, casa tranquila, precio módico, Obrapía 411 segundo piso entre Compostela y Aguacate. No molesten en el primer piso

VEDADO EN CASA PARTICULAR se alquilan juntas o separadas tres hermosas habitaciones con muebles o no, y toda asistencia a señoras, caballeros o matrimonios sin niños. Baños modernos. Se cambian referencias Baños 58 entre 3a y 5a

NEPTUNO 357, 2o PISO ENTRE GAliano y San Nicolás, familia alquila espléndida habitación clara ventilada anexa al baño siempre agua con o sin asistencia. Extricta moralidad.

HABITACION CON BAÑO, CON TOdas sus piezas completamente independientes, otra sin baño, grande, tambien casa mucho orden. Reina 253, altos casi esquina Manrique, luz siempre.

ALQUILO HABITACION MODERNA baño anexo agua siempre, preferimos señor solo decente, casa respetable único inquilino niños no. Aguila 213 primer piso, entre Virtudes y Animas.

NEPTUO 360 FRENTE LA EPOCA alquilo espléndida habitación con toda asistencia inmeporable comida; precios económicos para dos compañeros o matrimonio solo personas decentes. Telf M-1331

HABITACION CON BALCON QUE me sobra con muebles, propio para una persona que trabaje fuera, único inquilino $12.00 mensuales, indispensable cambiar referencias Campanario 454 altos.

HERMOSAS HABITACIONES EN EL tercer piso de la casa Cuba 62 frente al mar y al Anfiteatro, con luz eléctrica, buenos baños y abundante agua. Vea al encargado.

ALQUILO DOS ESPLENDIDAS HAbitaciones con baño privado, con muebles o sin muebles, casa de alta moralidad, se exige lo mismo, se prefiere hombre solo o mujer sola o matrimonio sin niños. Casa muy bien presentada situada en Gervasio 257 bajos entre Neptuno y Concordia. No hay letrero en la puerta.

ALQUILERES

84 HABITACIONES

PROFESIONAL: TENGO DOS HERmosas habitaciones claras frescas, lugar céntrico, precio económico incluyendo teléfono y toda limpieza. Con su recibidor. No pierda esta oportunidad. Informes en San Lázaro Nro 905, bajos.

EN NEPTUNO 414, 2o PISO ESQUIna Manrique familia decente alquila una habitación a hombre solos o matrimonio sin niños con balcón a la calle. Hay teléfono.

MAGNIFICA RESIDENCIA EN LO mejor del Vedado alquilamos habitación anexa baño, con todo servicio a dos personas, garantizamos comida $50.00. B 560 esquina 25.

CARDENAS 51, TERCER PISO, UNA cuadra Monte, hermosa habitación con balcón, comida si desea, teléfono, orden, limpieza. Referencias.

OBISPO 521, ALTOS SE ALQUILA una magnífica habitación con baño privado propia para matrimonio con todo el servicio. Hay teléfono.

FAMILIA RESPETABLE ALQUILA en lo mejor del Vedado, espléndida habitación con baño y todo servicio; atra altos del garage; se cambian referencias, llame al F-7798

EN OBISPO 415 ALTOS ENTRADA por Aguacate se alquila con vista a la calle una habitación con lavabo y servicio de comidas y desayuno. Nunca falta el agua fría y caliente.

VEDADO. EN RESIDENCIA PARTIcular se alquilan dos habitaciones, grandes, con baño, juntas o separadas. Comida excelente. Se piden referencias. Línea 702 esquina a A.

FAMILIA ALQUILA AMPLIA HABItación a,ueblada o sin muebles y un apartamento, ambas balcón calle, agua fría y caliente todas horas. Lagunas 112 altos, entre Manrique y Campanario. Hay teléfono.

EN RESIDENCIA FAMILIAR SE ALquilan 2 habitaciones con todo servicio, baño anexo, comida excelente. También un garage a particulares. Vedado lugar inmejorable. I No. 305 entre 15 y 17.

CARMEN 324 ALTOS ENTRE VIVES y Esperanza a 2 cuadras Monte. Alquilo amplia sala, saleta, propia profesional y una habitación para matrimonio o personas mayores.

SE ALQUILA UNA SALA Y SALETA dos habitaciones en Antón Recio 70

SE ALQUILA MAGNIFICA HABItación en San Miguel 462, altos, casa de absoluta moralidad.

CALLE 26 ENTRE H Y G, Nro 565, Vedado, Telf. F1-6591 habitaciones ventiladas se admiten dos o más compañeros buen trato. Luz, teléfono, y agua.

HABITACIONES Y APARTAMENtos en Compostela 457, entre Amargura y Teniente Rey. Se alquilan cómodas y ventiladas habitaciones y apartamentos. Informan en la misma. Sr. Rodríguez.

VEDADO LINEA 901 ESQUINA 6; (casa col palmas) familia honorable alquila hermosa habitación propia 2 o 3 personas. Todo servicio Cambiamos referencias. Tranquilidad absoluta. Para más informes Telfs.: F-5632 y F-3569

EN RESIDENCIA FAMILIAR SE ALquilan 2 habitaciones con todo servicio, baño anexo, comida excelente. También un garage a particulares. Vedado lugar inmejorable. 7 Nro. 305 entre 15 y 17

EN CASA DE FAMILIA DE MORAlidad se alquila una habitación con lavabo de agua corriente a hombres solos o matrimonio sin niños. Precio 7 pesos. Virtudes 212, altos

85 NAVES-LOCALES

ALQUILAMOS ALMACEN INQUIsidor 407 construcción sólida y moderna, 800 mts. gran puntal, entresuelos, condiciones favorables. Informan Vinatera Telf. U-1794

SE DESEA UN LOCAL MODERNO

Propio para negocio en una calle comercial. Preferible con vivienda. Dirigirse a Rafael, por escrito a los Clasificados DIARIO DE LA MARINA.

CEDO LOCAL DE 260 METROS EDIficio nuevo 22 metros de frente, calle Neptuno entre Industria y Prado. Informan DIARIO DE LA MARINA Anuncios Clasificados por escrito S. R.

LOCAL PARA ESTABLECIMIENTO Amistad 306 entre San Rafael y San José se admiten proposiciones. Verlo de 11 a 12 y media. Informan F-5040 de 3 a 6 Vedado.

ALQUILO NAVE DE 60 METROS, moderna con servicios y puertas metálicas propia para taller o vivienda $10. Recreo 519 entre San Carlos y Salvador Figueroa, Cerro

LOCAL PARA LECHERIA EN RExillagigedo 301 esquina Alcantarilla Llave en la misma M-6917

NAVE EN LUYANO REYES Nro 53 entre Mangos y Remedios, techos monolíticos, superficie 180 metros patio 450 metros, precio $25.00 Informes U-1157

ALQUILO PARTE DEL LOCAL CON vidrieras propio para vestidos, sombreros modas, radios, refrigeradores, u otro negocio. San José 258 entre Galiano y Aguila.

SE ALQUILA, EN MAGNIFICO SItio, local para comercio o industria, Obrapía 112 y 114 entre Oficios y Mercaderes. Verse a todas horas. Teléfono U-1946.

SE ALQUILA

Línea esquina a 16, local propio para establecimiento, amplio local. Renta $40.00. Contrato cinco años. Informan: A-9619.

CUBA 514 ENTRE MURALLA Y TEniente Rey, alquílanse los bajos, preparados para almacén o industrias con apartamento vivienda anexo. Informan ferretería enfrente y por teléfono M-9382 propietario.

CEDEMOS AMPLIO LOCAL, CON O sin vidrieras, en O-Reilly entre Habana y Aguiar. También cedemos local interior propio para profesionales con luz y teléfono A-8436

SE ALQUILA UNA NAVE NUEVA de azotea, 750 metros y mucho patio, muy clara y ventilada. Carmen y Ferrer, dos cuadras Paradero del Cerro. Telf. I-6346.

87 HABANA

NUEVA DEL PILAR ESQUINA A Arroyo, cómoda y económica casita, sala, saleta, dos habitaciones etc. Informan mismo edifcio Nro. 214 altos

SE ALQUILAN LOS BAJOS DE SAN Lázaro Nro. 654, bajos compuestos de sala, comedor, 3 cuartos, baño intercalado, cocina y patio, para verlos de 3 a 5, informes igual hora teléfono M-9172

SAN JOSE 863 ENTRE OQUENDO Y Soledad, sala, dos habitaciones, baño y cocina, $20.00. Informes Teléfono U-5858.

SAN LAZARO 960 ENTRE ARAMBUro y Hospital, casa moderna de sala, comedor, 2 habitaciones, baño completo y cocina, $30.00. Informes Teléfono U-5858.

JOVELLAR 59 ENTRE HOSPITAL Y Aramburo. Apartamentos de sala, comedor, 2 habitaciones, baño completo y cocina. $30.00 y $25.00 Informes Teléfono U-5858.

VAPOR 117 ENTRE HOSPITAL Y Espada. Apartamentos de 2 habitaciones, baño y cocina. $12.00 y $13.00 Informes Teléfono U-5858.

JOVELLAR 121 Y 122 ALTOS, ENtre Espada y Hospital. Sala, recibidor, comedor, 2 habitaciones, baño completo y cocina. $25.00. Informes Teléfono U-5858.

CALLE 16 No. 53 ENTRE LINEA Y 11. Sala, recibidor, 2 habitaciones, baño completo, comedor, cocina, cuarto y servicio de criados. $30.00. Informes Teléfono U-5858.

OQUENDO 358 ENTRE SAN RAfael y San José. Apartamentos con luz, de sala, habitación, baño y cocina, $13.00 y $14.00

M.E.C.D. 2016

ALQUILERES

HABANA

87

SE ALQUILA LA PLANTA BAja de la casa San Nicolás número 663 entre Reina y Estrella. Sala, comedor, dos cuartos (con closets), baño intercalado. servicios de criados, y cocina de gas. Informes: Teléfonos M-2186 y M-1394

GALIANO 57 ENTRE SAN LAZARO y Trocadero se alquila fresquísimo segundo piso con cuatro cuartos, baño intercalado, servicio de criados, agua abundante a todas horas. Informan de 1 a 2 y media por el teléfono A-6180 preguntando por el Ingeniero Morales.

CLAVEL 4, BAJOS CASI ESQUINA A Belascoaín cerca cuatro Caminos preciosa casa acabada de fabricar, sala, comedor renacimiento, 3 cuartos, patios, cocina, lujoso baño colores. Véala llave al lado. Informes: M-3802

San Lázaro 61 Tel. M-3243
GENERAL SERVICE
A. & B. DARDEN

SE ALQUILAN AMUEBLADAS
HABANA: Casita, 2 cuartos, sala, comedor, $65.
VEDADO: Sala, comedor, cuarto, baño, etc., $50.
VEDADO: Esquina, jardín, portal, 2 cuartos, etc., $100.
VEDADO: Esquina, jardín, portal, 3 cuartos, frigidaire, etc. $130.
VEDADO: Esquina, 5 cuartos, 2 baños, biblioteca, sala, saleta, garage, etc., $180.
MIRAMAR: 3 cuartos, garage, frigidaire, plata, loza, ropa, todo de lujo, $100.
MIRAMAR: 2 cuartos, garage, frigidaire, cocina eléctrica, $110.
MIRAMAR: 6 cuartos, 2 baños, garage, etc., $250.
KOHLY: 3 cuartos, 2 baños, garage, etc., $125.
KOHLY: 4 cuartos, 2 baños, garage, etc., $175.
LA SIERRA: 4 cuartos, 2 baños, garage, lindo jardín, plata, loza, ropa, $160.
ALMENDARES: Buen jardín, 2 cuartos, garage, etc., $75.
ALMENDARES: 3 cuartos, garage, etc., $65.

ALQUILADA AMUEBLADA CASA SRA. E. VD. DE ROCHA. EN MIRAMAR AL SR. RICHTER.

SE DESEA CASA PEQUEÑA VEDADO O MIRAMAR AMUEBLADA. MATRIMONIO AMERICANO.

$32 ALQUILO ALTOS, SALA, TRES cuartos, baño, comedor, servicios, frescos, mucha agua. Campanario 1005 entre Figuras y Carmen. Informan en la misma.

$21.00 Y $25.00 MODERNOS BAJOS y altos, 2 y 3 habitaciones, Sala, comedor, baño completo intercalado. Muy frescos. Entre dos líneas tranvía. Vigía y Fernandina.

SE ALQUILAN DOS PISOS FRESCOS, muy cómodos, con agua abundante y muy bien situados. Uno Reina 315, el otro en Angeles y Estrella. Telfs. M-2024 y A-9921.

AGUIAR 610 ENTRE MURALLA Y SOL PRIMER PISO

Se alquilan estos magníficos y bien ventilados altos, compuestos de sala, recibidor, 4 habitaciones amplias, baño intercalado, agua caliente, timbre eléctrico, cocina de gas, pantry, dos lavaderos y cuarto de criados con servicio sanitario completo. Acera de la brisa. Informan: J. Barquín, Muralla y Aguiar. A-7858.

SE ALQUILA ACABADO DE PINtar piso tercero Reina 220, esquina a Manrique, con sala, saleta corrida, 3 habitaciones, cocina gas, servicio criados. Llaves e informes, bodega.

BELASCOAIN 911, SE ALQUILAN altos modernos. Sala, comedor, cuatro cuartos, baño intercalado, cocina de gas. Precio: $38. Informes: Carlos Rodríguez. San Miguel 364.

ESTRELLA 557 ENTRE SAN CARlos y Marqués González, edificio nuevo. Segundo y tercer pisos, con cuatro cuartos y de criada. Todas las comodidades apetecibles para familia, de gusto. El segundo con acometimientos para gabinete profesional. Telf F-2697

SE ALQUILA SAN RAFAEL 624, entre Belascoain y Gervasio Piso moderno de sala, comedor dos habitaciones baño en colores, cocina, llave en el primer piso. Precio: $34 Informan F-6784

CHACON 161 BAJOS. NUEVA CONStrucción. Sala, tres habitaciones, baño completo intercalado. Comedor al fondo, amplio patio, servicio criados. Alquiler $38.00. Fondo. Llaves número 159 I-5015.

SE DESOCUPA DIA ULTIMO, ALquilo Aramburo No. 153 altos entre Animas y Concordia. Balcón, sala, comedor, 3 habitaciones, cocina, baño, servicios criados $27.00. Informes. Leyte-Vidal. M-2222.

ESPLENDIDO, PRIMER PISO. ACAbado de pintar y decorar, sala, recibidor, tres cuartos, baño intercalado, comedor, cocina, servicio de criados, muy fresco y claro, agua abundante a todas horas. Revillagigedo No. 69 Informan Suárez No. 18 y 20.

ALQUILO MODERNO PRIMER PIsito alto Virtudes 656, entre Gervasio y Belascoain: balcón, sala, un cuarto, cuarto baño, cocina gas, calentador y derecho azotea. Verse 2 a 4. U-1946.

$32 ALQUILO BONITO Y FRESCO piso alto. Cuarteles 107, sala, comedor, dos habitaciones, baño intercalado, llave en la misma. Informan: O-Reilly 251, quinto piso.

BARRIO DEL PILAR, SAN JOAQUIN 116, entre Estévez y Universidad, se alquila casa de sala y saleta de columnas, tres cuartos, baño intercalado, cocina, calentador. Informan en el número 114. altos.

HABANA 259 1er PISO ALQUILO casa compuesta de sala, comedor, 2 habitaciones, baño y cocina, $28.00 la llave en la azotea M-5005

PISO MODERNISIMO SALA, 3 HAbitaciones, baño intercalado, comedor al fondo, cocina gas, pasillo, mucha agua, fresco y claro. Revillagigedo 57 entre Corrales y Apodaca. Informes y llaves en el mismo a todas horas.

ALQUILANSE UNOS ENTRESUELOS en Omoa y Fernandina, sala, comedor tres cuartos baño cocina y azotea en 15 pesos. Informes en la bodega.

ALQUILO MODERNA CASA EN Omoa y Pila, tiene sala, hall, dos cuartos, baño intercalado, comedor al fondo cocina y patio informan en la bodega precio veinticinco pesos.

GALIANO 27, BAJOS

Se alquilan estos bajos entre Lagunas y Animas, con local al frente propio para establecimiento. Precio: $45.00 mensuales. Informan: Telf. A-8980. Edificio Western Unión, Obispo y Habana. Depto. 605, de 9 a 11 a. m. y 2 a 4 p. m. Llave en los altos.

¿NECESITA MUDARSE DE CASA?

Le ofrecemos la que necesite. Contamos con un Registro de casas desalquiladas en la Habana y sus Repartos. Infórmese de las condiciones de este servicio. **Díaz Robainas y Castillo.** Abogados. Empedrado 460 entre Aguacate y Villegas, Telf. A-7664.

SAN NICOLAS 603, BAJOS ENTRE Salud y Reina, moderno cuatro habitaciones, sala, comedor, horas de 1 a 3. Más informes Lamparilla 354.

SE ALQUILAN BARATOS LOS ALtos o bajos de la moderna casa Velázquez Nro 4 a una cuadra de Monte, sala, comedor tres cuartos baño intercalado y cocina de gas.

CRISTO 27, SE ALQUILA CASA compuesta de sala, saleta, comedor 4 cuartos, 2 baños, cocina, cuarto y servicios criados. Llave en los bajos días laborables.

CONSULADO 67. HERMOSA CASA, planta baja, cuatro habitaciones, sala, recibidor, etc. Llave Consulado 52, bodega, informes. Galiano Nro. 103 apartamento 56

ALQUILERES

87 HABANA

PICOTA 261, CERCA SAN ISIDRO, sala, comedor, tres cuartos y demás servicios, antigua. Precio $22. Informes M-2364 y en la misma 2 a 4.

ALQUILO MODERNO PRIMER PIsio alto Virtudes 656 entre Gervasio y Belascoaín: balcón, sala, 1 cuarto, cuarto baño, cocina gas, calentador y derecho azotea. Verse 2 a 4. U-1946.

SAN MIGUEL 608 BAJOS ENTRE Salud y Reina, moderno cuatro habitaciones, sala, comedor, horas de 1 a 3. Más informes Lamparilla 354.

ALQUILO TRES PISOS ALTOS SAN Lázaro 265 entre Galiano y Blanco, con sala, comedor, tres habitaciones. Genios 203 entre Consulado e Industria, sala, habitación, buen baño puede verse 10 a 3

SE ALQUILAN LOS ALTOS AGUIla Nro 766 entre Monte y Suspiro, sala, comedor, dos habitaciones baño y cocina de gas en $32 informan en la misma.

BELASCOAIN 1058, altos, entre Clavel y Díaz Blanco, Sala, comedor, tres habitaciones, cocina y baño. Informan en la misma.

$25.00 ALQUILO BAJOS MODERnos. Bruzón 58 entre Almendares y Ayestarán, Portal, sala, recibidor, dos habitaciones, patio, cocina gas, baño completo. Llaves bodega. Dueño: Prensa 328, esquina Santa Teresa. I-5941.

SAN LAZARO 320, ENTRE SAN NIcolás y Galiano, primer piso. Agua nunca falta. Sala, comedor, 4 cuartos grandes, baño, cocina y servicios criados. Informes: F-3131 y M-2863. Precio único: $45.00. Llaves en el tercer piso.

SAN LAZARO 320 ENTRE SAN NIcolás y Galiano. Agua nunca falta, fría y caliente, bajos. Sala, comedor, 3 cuartos grandes, baño lujo, cocina, servicios criados. Informes: F-3131 y M-2863. Precio único: $43.00. Llaves en el tercer piso.

VIRTUDES No. 311, ENTRE GALIAno y San Nicolás, primer piso. Sala, comedor, tres habitaciones, baño, cocina de gas. Informen en el mismo. Telf. M-7945.

SAN LAZARO 320 ENTRE SAN NIcolás y Galiano. Agua nunca falta, fría y caliente, segundo piso. Sala, comedor, 3 cuartos grandes, bajo lujo, cocina, servicios criados. Informes: F-3131 y M-2863. Precio único: $47.00. Llaves en el tercer piso.

MALECON 315 ENTRE SAN NICOlás y Galiano. Agua nunca falta, fría y caliente, primer piso. Sala, comedor, 3 cuartos, baño, cocina y servicios criados. Informes: F-3131 y M-2863. Precio único: $45.00. Llaves en el segundo piso.

CAMPANARIO 160 ALTOS ENTRE Animas y Virtudes se alquila moderna sala, recibidor, comedor, baño intercalado, cuatro cuartos y dos en la azotea. Informan U-3232

MALECON 315 ENTRE SAN NICOlás y Galiano. Agua nunca falta, fría y caliente, tercer piso. Sala, comedor, 3 cuartos, baño, cocina y servicios criados. Informes: M-2863 y F-3131. Precio único: $40.00. Llaves en el segundo piso.

88 VEDADO

SE ALQUILA CALLE 6 Nro 456, ALtos, portal, sala, comedor, cuatro cuartos, baño de color intercalado, cocina, cuarto y servicio de criados. Informan Telf. F-7055 y en la misma.

SE ALQUILAN BAJOS MODERNOS 4 habitaciones, 2 baños cuarto y baño criados acera sombra calle 21 Nro 958 entre 8 y 10 $ `` llaves al lado FO-2324 de 9 a 11

ALQUILO ESQUINA DE 15 Y 24, VEdado, compuesta jardín, portal, sala, comedor, 2 cuartos, cuarto desahogo, cocina, pantry, cuarto criado y terreno con frutales. Baño intercalado.

ESPACIOSOS Y VENTILADOS ALtos calle 13 No. 164 casi esquina a K frente al parque precio 65 pesos.

CALLE 27 SE ALQUILAN MODERnos altos con 5 habitaciones, baño intercalado, sala, demás comodidades, Para verlos y llave calle A No. 613 esquina 27.

VEDADO, BAJOS MODERNOS. JARdín, portal, sala, comedor, dos cuartos, baño completo, cocina gas, calentador, patio, Calzada 1.215, entre 18 y 20. Laves e informes la misma.

SE ALQUILAN LOS ALTOS DE 17 No. 58, entre M y N. Cuatro cuartos, sala, etc. Véala.

SE ALQUILA ESPLENDIDA CASA «J» No. 410, entre 19 y 21, Vedado. Sala, recibidor, 5 cuartos, dos baños, pantry, cocina, garage dos máquinas, 2 cuartos criados.

VEDADO CATORCE NRO. 4 ENTRE Calzada y Línea. Frescos bajos jardín, portal, sala, comedor tres habitaciones baño intercalado, pantry, cocina, cuarto criados. Con o sin garage. Informan F-4971

VEDADO EN $90.00 SE ALQUILA LA hermosa y ventilada casa calle 23 Nro 1008 lote 4 y 6 cinco habitaciones y dos baños intercalados, con las demás comodidades. Telf F-5523

CALLE DIEZ Y SIETE NRO. 111 casa amueblada con sala, comedor, hall, cuatro habitaciones, salón español, parage baños y hermoso patio cuarto de criadas.

PROXIMA DESOCUPARSE: CALLE 1 No. 305 entre 15 y 17 Vedado, 2 plantas, jardín, portal, sala, recibidor, 2 habitaciones, comedor, despensa, pantry, cocina, cuarto, servicio criados. garage y 2 cuartos. Altos: 7 habitaciones, 2 baños, terraza $115.00. Informes Leyte-Vidal M-2222.

VEDADO. SE ALQUILA PRECIOSO piso amueblado, sala, comedor, 4 cuartos y cuarto de criado, refrigerador eléctrico. C 702 esq. a 29. Informan M-2130.

VEDADO. 17 ENTRE A y B, 658. PAra fines de mes se alquilan hermosos altos, con sala, recibidor, 5 habitaciones, 2 baños intercalados, comedor, pantry, cocina, cuartos y servicios criados, con o sin garage. Informes: F-6712.

SE ALQUILA BAJOS DEL CHALET calle 23 No. 1412 Vedado, garage, portal, hall, sala, saleta, 3 cuartos, dos baños, cocina, comedor, pantry, cuarto y servicio criados hermoso patio entrada independiente para servidumbre precio $65.00 puede verse todo el día.

VEDADO. SE ALQUILAN LOS ALtos de Paseo No. 661 entre 27 y 29, con sala, terraza, 3 cuartos, comedor, baño, patio, cocina, cuarto y servicio criados, en $43.00.

NUEVA, PORTAL, SALA, RECIBIdor, cuatro habitaciones, baño color comedor, gas, carbón, garage, terraza, servicios criados. D 504, 21-23, Vedado.

VEDADO, ALQUILO ALTOS CASA calle 17 esquina I, 3 cuartos, baño intercalado, cuarto y servicio criados, comedor, sala, saleta, precio 65 pesos informan F-5649.

AMUEBLADA MIRAMAR. LUJOSA mansión para familia pudiente o Legación. 1 Chalet amueblado. Vedado, Mansión sin muebles, apto. amueblado 2 habitaciones y otro 3 habitaciones. Informan 5, 461, altos entre Paseo y A. Vedado.

VEDADO. APARTAMENTO ALTO amueblado compuesto gran terraza, sala, comedor, cuarto, cocina y baño, entrada independiente. Baños No. 406. Se necesitan referencias. Informan en los bajos.

CALLE 23 Nro 755 BAJOS, ENTRE B y C, Vedado, alquilo jardín portal sala, hall, cuatro habitaciones, 2 baños, living-room, comedor, pantry, cocina, cuarto y servicios criados, garage y cuarto para choffer. Informes: U-5858

89 CERRO - PALATINO

ALQUILO CASA $18 MODERNA, portal, sala, saleta, columnas escayola, 2 cuartos baño intercalado, cocina, lavadero patios. Esperanza 267 entre Parque y Bella Vista, Cerro. Telf. I-6308 Figueroa.

ALTOS CONSTRUCCION MODERNA bien ventilados compuestos de sala, saleta, 3 cuartos, comedor, cocina, servicio completo y servicio de criados se alquila en Domínguez 310. Informes Telf. M-8066

ALQUILERES

90 MARIANAO-REPARTOS

SE DESEA COMPRAR UNA CASA en Miramar, Alturas de Almendares, Nicanor del Campo o Ampliación de Almendares. Al contado, $7,000. Diríjase por escrito a apartado 34, Guanabacoa.

SE ALQUILAN LOS ALTOS DE TERcera y 10 reparto Almendares muchas comodidades, ómnibus La Sierra informan al lado por 3a.

SE ALQUILA EN MIRAMAR 20 entre 3 y 5 espléndida residencia lujosamente amueblada radio, vajilla, frigidaire. Informan F-2880 Alquiler $200.

«VILLA MERCEDES» CALLE 6 ENtre 1 y 2. Buenavista. Jardín, portau, sala, recibidor, hall, 4 habitaciones, baño, comedor, pantry, cocina, terraza, garage, 2 cuartos servicios criados. $55.00. Informes Leyte-Vidal M-2222.

ALQUILO ALTOS Y BAJOS, ACAbados de fabricar, calle 15 entre A y B, Reparto Almendares, compuesto de portal, sala, recibidor, hall, tres habitaciones, baño completo, comedor, cocina, pantry, cuarto, servicio criados, garage. Informan: Calle 12 entre A y Primera, Reparto Almendares.

SE ALQUILA LO MEJOR DEL REparto Miramar una planta calle 30 entre 5a. y 3a. Avenidas. Véala. Dueña la vive pero desocupará martes, $60. Telf. FO-2189.

ESTRENELO USTED

Se alquila moderno chalet en Avenida Central entre New York y Londres reparto Kohly Marianao. Consta de jardín, portal, sala, comedor, cuatro cuartos, baño intercalado lujoso en colores, cocina con horno, garage amplio y en terreno de 900 varas cesped. Precio: $60.00 informa L. Pérez hotel Nueva Isla Monte y Suárez, A-1138

SE ALQUILA LA HERMOSA RESIdencia lujosamente amueblada de Quinta esquina a Dos en el Reparto La Sierra compuesta de grandes jardines, portal, sala, comedor, biblioteca, baño auxiliar, pantry, y cocina en la planta baja. Cinco habitaciones, con tres baños en la planta alta más un salón de estudio en la torre. Garage para dos máquinas con los habitaciones y baño para criados. Informan en la misma. Puede verse todos los días de 2 a 4 de la tarde.

SE ALQUILA UNA CASA EN EL REparto Miramar a media cuadra de la 5a Avenida acabada de construir, con fácil comunicación de ómnibus y tranvías, con las siguientes comodidades: sala, comedor, pantry, cocina, 4 cuartos y dos baños para familia y un cuarto con su baño para el servicio terraza al frente, garage y lavadero. En la calle 26 entre 5 y 7 Ave. Reparto Miramar. Informan Alfredo Maruri, FO-4930

QUINCE MINUTOS DE LA CIUDAD. Calle B entre 12 y 14 La Sierra. Jardín, garage, portal, sala, hall, 4 habitaciones, baño, comedor cocina, 2 cuartos criados $45.00. Informes Leyte-Vidal M-2222.

ZAMA 11 ESQUINA A PLUMAS, MArianao (altos). Se alquila una hermosa casa acabada de construir, muy barata. Informa al lado de 1 a 3 p. m. Se desea matrimonio. Teléfono A-7605 y FO-9176.

SE ALQUILA A UNA CUADRA AVEnida Columbia, ómnibus ruta 22 por la puerta. Jardín, portal, sala, comedor, 2 habitaciones, baño moderno, cocina y gran patio con lavadero. Precio: $20.00. Santa Petrolina 22-C, entre Medrano y Robau. Teléfono M-8045.

SE ALQUILA

Una casa moderna lujosamente terminada y amueblada en el Reparto Nicanor del Campo. Se exigen referencias. Informan en el Departamento de Bienes de The National City Bank of New York, Presidente Zayas y Compostela.

ALTURAS BUENAVISTA ALQUILAse casa esquina con armatostes propios cualquier giro. Comodidades vivienda módico alquiler. Edificio Campana. Godínez entre Línea y Calzada, loma apeadero Ceiba Tranvías Marianao.

9 ENTRE 6 Y 4 LA SIERRA. SE ALquila moderno chalet con 5 cuartos tres baños, pantry, etc. garage, cuarto chofer. Informan Telf. F-2299, Llave en la misma de 9 a 5 p. m.

SE ALQUILA A UNA CUADRA AVEnida Columbia, ómnibus ruta 22, por la puerta. Jardín, portal, sala, comedor, 2 habitaciones, baño moderno cocina y gran patio con lavadero. Precio: $20.00. Santa Petrolina 22 C entre Medrano y Robau. Tel M-8054

ALQUILO CHALET «VILLA TITA», Calle Santa Emilia y Santa Aurora, Reparto Nogueira, Marianao. Sala saleta, comelor, cocina, siete cuartos, garage, jardín, mil metros árboles frutales, 55 pesos. Llave en frente. Teléfono F-7332.

ALQUILO, 13 y AVENIDA SEPTIMA Ampliación Almendares, esquina del segundo Parque, amplia, confortable moderna residencia dos plantas, con o sin muebles. Comunicación fácil Ruta 30 por la esquina. Informan al lado.

SE ALQUILA CASA MODERNA CAlle 13 entre 16 y 18, Reparto Almendares, compuesta de jardín, portal, sala, hall, tres cuartos, comedor, baño intercalado, cocina, pantry, cuarto y servicios de criados, garage. Se puede ver de dos a cinco.

ALVAREZ Y ROJAS SE ALQUILA lujoso palacete 3 entre 8 y 10 La Sierra Telf FO-3137 y F-8140

SE ALQUILA REPARTO ALMENDAres calle G entre 16 y 18, ruta 30, casa mnos un año fabricación, jardín, portal, sala dcorada, hall, comedor, renacimiento, tres habitaciones, baño moderno intercalado, garage, cocina, patio, terraza, servicio y entrada independiente criados. Informes la misma o teléfono F-6618

91 JESUS DEL MONTE - VIBORA

ALQUILO PISITO ALTO COMPUESto sala, dos habitaciones, cocina, muy ventilado Josefina 51 esquina Primera verse únicamente de rueve a once de la mañana Informes Telf. F-2075 $18.00.

ALQUILO EN LO MEJOR DE LA Víbora, Delicias esquina a Milagros, casa con sala, comedor, tres cuartos, baño, cocina. Informan en la misma, 8 a 11 y 3 a 6. Telf. X-1104.

PARA COMERCIO GABINETE MEdico-dental se alquila casa una sola planta, con cuatro habitaciones, sala, comedor, comida, servicios, patio y traspatio. Punto céntrico y comercial Calzada 10 de Octubre Nro. 356 casi frente al cine Moderno. Informes en el Nro 362

ALQUILO CASA $18 CERRO MOderno, portal, sala, saleta, columnas escayola, 2 cuartos, baño intercalado cocina lavadero patios Esperanza 267 entre Parque y Bella Vista, teléfono I-6308 Figueroa.

GERTRUDIS 5 ENTRE 10 OCTUBRE y Agustina. Portal, sala, recibidor, tres habitaciones, comedor, baño, cocina, patio y servicio criados. Una habitación en los altos. Llave 10 de Octubre 1468 M-6917

SE ALQUILA CASITA INDEPENdiente acabada de farbicar Luz Caballero 512 esquina Patrocinio. Sala, cuarto, baño, cocina, patio, Quince pesos. Allí informan.

SE ALQUILA UNA CASA O-FArrill 158 moderno, sala, saleta, 3 cuartos comedor al fondo, patio, traspatio y demás servicios, muy barata la llave en el 156

AVISO

Hermosa casa acabada de construir con todo confort en el lugar más sano de la capital, en Porvenir 822 esquina a San Mariano. Informan de 3 a 5 en la misma y en Soledad 360 entre Neptuno y San Miguel. Apartamentos muy frescos y mucha agua.

ALQUILERES

91 JESUS DEL MONTE-VIBORA

SE ALQUILA LA CASA AVE. ESTrada Palma Nro 253 entre Concejal Veiga y Juan Bruno Zayas, compuestro espaciosas habitaciones, cuarto de jardín, portal, sala, saleta, cuaaltos, cuarto de criados, baños, cocina, garage y patio. Informan: Juan Bruno Zayas 112 Víbora.

92 STOS. SUAREZ y MENDOZA

ALQUILO CONCEJAL VEIGA NRO. 14 entre General Lee y Dacret jardines, portal, sala, recibidor, cinco habitaciones, dos baños, comedor garage cuartos criados, servicios, patio. Informan F1-6072

SANTOS SUAREZ 13 ALTOS ENTRE Calzada y Dolores, terraza, sala, comedor, cuatro cuartos, gran baño, cuarto criado, servicio, cocina, calentador. Informan teléfono A-7842. Llave 13 bajos.

93 LUYANO

ALQUILASE CASITA ACABADA FAbricar en Guanabacoa 66, entre Herrera y Compromiso (pasaje), con sala, cuarto, baño, cocina, patio. Precio: $12.00. Informes la misma. Encargado, Bistilla.

CASITA EN 13 PESOS

Sala, cuarto, patio puerta y ventana frente a la calle. Todo independiente. Abundante agua. Otra de altos, igual Herrera 231, esquina a Reforma. Luyanó Llaves altos de esquina.

TERESA BLANCO 55, CASA CON portal, sala, comedor, tres cuartos cocina y baño completo, Renta $24.00 Informes A-1325

95 ARROYO APOLO-CALABAZAR

SE ALQUILA CASA CESPEDES 4 entre Martí y Lincoln, Santa Amalia. Jardín, portal 2 cuartos, comedor, cocina. Renta $10, la llave al lado. U-2289.

96 LOS PINOS y NARANJITO

$14 CASA MAMPOSTERIA JARDIN, portal, sala, un cuarto, comedor, cocina y servicios. Avenida Apóstol y Betancourt, Los Pinos la ruta 13 por la puerta, informan F-2225

98 ALQUILERES VARIOS

SE ALQUILA UNA COCINA EN CAsa de huéspedes muy céntrica propia para tren de cantinas. Informes Virtudes 114 Telf A5-3492

MONSERRATE 15, ALTOS SE ALquila una cocina muy fresca y amplia y cómoda con su nevera para tren de cantina para hombre solo o familia de mucha moralidad.

SE ALQUILA UN GARAGE EN CAsa particular en la calle D Nro 154 entre Línea y Calzada, Telf. F-6342

SE SOLICITAN

99 SOLICITUD DE ALQUILERES

EN VEDADO SE SOLICITA GARAge con vivienda en buenas condiciones o departamento independiente de dos o tres habitaciones en casa de familia seria, Referencias F-7833 Sra. González.

FAMILIA AMERICANA DESEA ALquilar casa o apartamento tres o cuatro habitaciones precio situación en lugar céntrico de la Habana, mudarse los primeros días del entrante mes. Llame FO-2175

SE SOLICITA ALQUILAR RESIdencia en Miramar o Alturas de Almendares, con no menos de cinco dormitorios y dos baños y demás comodidades, garage para dos máquinas y jardín, amplia garantía. F-2896.

SE SOLICITA UNA CASA MUY grande en el Vedado en alquiler. Apartado 1674

101 PERDIDAS

A LOS DUEÑOS DE PERROS PERdidos. Suplico que los recojan dentro de las 48 horas de perderlos en el Laboratorio Nacional detrás de la Séptima Estación de Policía en Infanta. Hable con doctor Herradia, miembro del bando de Piedad.

102 AGENCIAS COLOCACIONES

LA AMERICANA: F-2524, 23 Nro. 407, esquina a J. La Comercial, Teléfono M-1149, Aguila esquina a Monte, criadas y criados, cocineras, niñeras, choferes, cocineros, cocineras, jamaiquinas, españolas, chinos, Mucho personal.

«LA HABANERA» U-1880

Neptuno y Espada Servimos personal de hombres, mujeres, blancas, de color, extranjeros y del país, cocineras, criadas, manejadoras, mensajeros, choferes, lavanderas, cocinero, pinches, personal por horas U-1880

AGENCIA «BEERS»

«El tiempo sigue su marcha». Los nietos e hijos de nuestros antiguos clientes siguen llamando a nuestra agencia para sus empleados de oficina y domésticos. Esta es la garantía nuestra, por la seriedad, cumplimiento y honradez de nuestro negocio (desde hace 33 años). Plaza de la Catedral 54. M-7730.

AGENCIA DEL VEDADO, 12 Y 23, F-3141. Su Sucursal en la Habana, Reina 260 M-7375. Tenemos abundante personal escogido con referencias investigadas y complacemos el más difícil pedido.

AGENCIA «BEERS», «EL TIEMPO sigue su marcha», los nietos e hijos de nuestros antiguos clientes siguen llamando a nuestra Agencia para sus empleados de oficina y domésticos. Esta es la garantía nuestra, por la seriedad, cumplimiento y honradez de nuestro negocio (desde hace 33 años). Plaza de la Catedral 54. M-7730.

LA MATANCERA A-7740

Servimos para cualquier parte de la Habana y repartos servidumbre de ambos sexos del país y extranjeros. con referencias, servicio rápido. Sol 465 entre Egido y Villegas.

103 CRIADAS - CRIADOS

SE SOLICITA UNA SEÑORA DE MEdiana edad para los quehaceres de una casa de campo, sueldo: $15. Informes San Lázaro 357 depósito de leche.

SOLICITO CRIADA DE MANOS blanca, acostumbrada a servicio fino con buenas referencias de donde haya trabajado; tiene que dormir en la colocación. Avenida de Aliados No. 2 esquina a Calzada de Columbia.

104 COCINERAS-COCINEROS

SE SOLICITA UNA COCINERA CON referencias que sepa su obligación y sea limpia para cuatro de familia. Informan Reina 311 altos) entre Lealtad y Campanario.

105 MANEJADORAS

SOLICITA SEÑORA 45 AÑOS EDUcada y cariñosa para todo servicio niño 3 años. Dormir colocación. Imprescindible referencias de su experiencia en manejar niños. $15.00. Telf. FO-4388.

SE NECESITA MANEJADORA, blanca para cuidar y atender educación niño de seis años de edad, preferible si habla francés. Imprescindible excelentes referencias. Informes de 10 a 12 Avenida Ramón Mendoza esquina a 11, Alturas de Miramar. (tranvía Marianao calle Aguila).

SE SOLICITAN

109 COSTURERAS y MODISTAS

SE SOLICITA COSTURERA QUE sepa confeccionar o bordar ropa de niños. traer muestra. Solamente de 9 a 10 a.m. San Rafael 353

SE NECESITAN BUENAS BORDAdoras a máquina para ropa de niñas. Buena paga. Traigan muestra. San Rafael 361

110 LAVANDERAS-LAVANDEROS

SE SOLICITA UNA SEÑORA PARA lavar y limpiar casa chica en la calle 10 No. 306, Vedado.

114 AGENTES VENDEDORES

SOLICITO AGENTES EN TODOS los pueblos del interior para asunto serio y fácil de trabajar. Buena ganancia. Pida informes por escrito a José Reguero, Prado 359, altos Partagás.

NECESITAMOS 10 HOMBRES

Para emplearlos en puestos permanentes, necesario las 4 reglas de la Aritmética, mayor de edad. **Lunes de 9 a 10 a. m. Infanta 204 bajos,** entre San Lázaro y Jovellar.

NECESITO 10 SEÑORITAS

Necesitamos señoritas de buena presencia que sepan las 4 reglas de la Aritmética para emplearlas en puesto bien retribuído en Compañía Americana. Presentarse Lunes de 4 a 6 p. m. en **Infanta 204 bajos entre San Lázaro y Jovellar.**

SOLICITO AGENTES

En todos los pueblos del interior. Productos de fácil venta. Diríjase a Santiago Rufo, apartado 655 Habana.

REPRESENTE EN ESA LOCALIDAD nuestros chocolates (polvo y tablilla) confituras caramelos, bombones conservas, batidos, malteados, alimentos etc. Pila-exclusiva a A. Simeón Pruna 558, Luyanó, Habana

115 OFICINISTAS

TAQUIGRAFA. SE SOLICITA UNA señorita en inglés y español. Diríjase al Apartado No. 1051 manifestando experiencia, referencias y sueldo mínimo que aspire.

116 SOCIOS

SE SOLICITA SOCIO PARA EL MEjor bar y restaurant de la Habana. Garcia. Prado No. 402.

SOLICITO SOCIO CAPITAL $500 NEgocio vestidos hechos tengo clientela experiencia y aptitudes inmejorables, garantizo éxito. Escribir a Clasificados D. DE LA MARINA al Nro. 48,180

SOLICITO SOCIO CON $5.000 PARA explotar representación exclusiva de muy importantes fabricantes americanos excelente negocio en Cuba. Apartado 2236

SE SOLICITA UN SOCIO CON $6,000 para ampliar un negocio de estación y servicio para autos, montada con todos los adelantos modernos, con talleres de mecánica, pintura, chapistería, engrase y compra y venta de automóviles. M. Adrover. 23 número 1,455 esquina a 22. Vedado.

117 SOLICITUDES VARIAS

SE SOLICITA UN MATRIMONIO español sin hijos para encargado casa inquilinato, que conozca mecánica y con garantías. Informan Amistad 454 altos.

SE SOLICITAN PERSONAS CON NEcesidad y deseos de trabajar en compañía americana. Presentarse lunes de 9 a 10 de la mañana. Manzana de Gómez 566.

SE SOLICITAN SEÑORAS Y SEÑOritas para la venta de un artículo patentado de gran novedad de consumo enorme para uso de señoras, tiene que dejar en depósito 40 centavos. Manrique 6 apartamento 10

NECESITO ALGUNOS HOMBRES Y mujeres de 21 a 45 años que vivan en la Habana, Regla, Guanabacoa y Marianao y sepan las cuatro reglas. Los adfitidos tendrán puestos fijos en Compañía Americana. Preguntara por Mr. Frank en Bernaza Nro. 7 el próximo lunes 30 a las 10 de la mañana. No atendemos por correspondencia.

SE SOLICITAN DEPENDIENTAS competentes. Informes de 9 a 1 a. m. Almacenes Bellita Neutuno esquina a Amistad 1er piso por Neptuno.

NECESITO ENCARGADO CASA- VEcindad garantía de $65.00 doy $6.00 y habitación. Véame San Joaquín 381 de 12 en adelante. Sr. Rodríguez.

CREALO O NO LO CREA

Usted puede adquirir una renta vitalicia de $100 a $200 mensuales trabajando solamente seis meses. Compañía de reconocida solvencia. La mejor oportunidad de Cuba. Aunque esté usted colocado en la actualidad no deje de verme. Todos los días únicamente a las 9.1|2 y a las 6.1|2 de la tarde. Manzana de Gómez, 252-256.

DESEO CONOCER FAMILIA DE buen nivel social y relativo bienestar que tome a su cuidado enferma mental joven. Al escribir mencione honorarios. No olvidar dirección o teléfono Diríjase F.A.C. por escrito Departamento de Anuncios Clasificados.

SOLICITAMOS OBRERO EXPERImentado que haya trabajado y conozca el manejo de maquinaria para hacer jabones de tocador. Inútil ofrecerse sin este requisito. Informes Teléfono A-6970.

QUIERE USTED GANARSE $30.00 semanales? Solicitamos agentes en el interior de la Isla para artículo fácil venta e inmejorables precios. Informes: Roberto Iglesias, apartado 863, La Habana.

SE OFRECEN

118 CRIADAS-CRIADOS

DESEA COLOCARSE UN JOVEN blanco para hacer los quehaceres de una casa particular o comercio, hace toda clase de trabajos, tiene buenas referencias y no tiene pretensiones. I-3394

BUEN CRIADO ESPAÑOL PRACTIco en todo servicio fino de comedor plancha y hace toda clase de coteles con inmejorables referencias de familias distinguidas, sale a cualquier lugar. Telf. A-8288

SE OFRECE CRIADA DE MANOS O para manejadora de color, fina y cumplidora salgo repartos o donde se ofrezca tengo buenas referencias. Informes F-2524

SE OFRECE CRIADA DE COLOR, fina y de carácter amable, para criada de mano, cnartos o comedor, tiene buenas referencias. También se puede colocar de manejadora, tiene buenas referencias. M-1149

DESEA COLOCARSE UNA BUENA criada de manos para cuartos o comedor. tiene referencias de las casas quie trabajó, duerme o no en la colocación, es limpia y trabajadora. Telf. M-3339

SE DESEA COLOCAR UN HOMBRE cubano, solo, de criado de manos, sabe servir a la rusa. Duerme en la colocación. Sin pretensiones. Tiene referencias. Telf. F1-6391 o Línea Nro 1457 entre 10 y 22 Vedado Preguntar por Pablo.

DESEA COLOCARSE JOVEN BLANca del campo, para criada de manos o de cuartos decente, honrada, formal y sabe cumplir con su obligación referencias inmejorables y sale a los repartos. A-9061

SE DESEA COLOCAR UN CRIADO de manos español, tiene buenas referencias de las casas en que ha trabajado varios años y sabe planchar ropa de caballeros. Telf. A-0515

SE DESEA COLOCAR UNA JOVEN de colorpara criada de mano entiende de cocina. Concordia 713 altos, teléfono U-5722

SE OFRECEN

118 CRIADAS-CRIADOS

SE OFRECE UN MAGNIFICO Y EXcelente criado español. Sirve a la rusa, hace cocteles, plancha ropa de caballero y tiene magníficas referencias de años, buena presencia. Informes: M-7375.

SE OFRECE UNA EXCELENTE criada de manos, cuartos o comedor con buenas referencias. También trabaja de manejadora. Sale a finca o playa. Informes: M-3141.

DESEA COLOCARSE UN JOVEN ESpañol buen criado de mano práctico en todo servicio fino. tiene referencias de buenas casas. Telf M-4814

SE OFRECE UNA BUENA CRIADA de mano o manejadora con buenas referencias. Igual de cuartos, sabe cocinar y también por horas. Informes: M-7375.

CRIADA DE MANO ESPAÑOLA DE buena presencia, magníficas referencias, también para cuartos o comedor. Sabe servir a la rusa y lavar ropa fina. Informan en Aguiar 206. Telf. A-7465.

F-3141 M-7375. SE OFRECE PARA limpiar o cocinar o por horas magnífica sirvienta con excelentes referencias es de color, pero cumplidora, sabe sus deberes. Va donde la soliciten F-3141 M-7375.

ESPAÑOL JOVEN, BUENA PRESENcia y con magníficas referencias. desea colocarse para criado de mano. Hace cocktails etc. M-7730.

SE DESEA COLOCAR UNA JOVEN de mediana edad para cuartos o cuidar niños y algo de limpieza. Tiene buenas referencias de casas conocidas. Telf. F-4383, llame después de las 12.

CRIADO DE MANOS SE OFRECE español práctico en la mesa y demás servicios con referencias de varios dueños de buenas casas. Es formal y cumplidor. Telf. M-9596.

SE OFRECE UNA MUCHACHA DEL Campo con referencias para criada de mano o cocinera. Sueldo $12. Teléfono X-2215

DESEA COLOCARSE UNA JOVEN para criada de mano con referencias Telf. F-2956

DESEA COLOCARSE UNA JOVEN para criada de mano o manejadora tiene referencias llame al F-6122

SE OFRECE UN CRIADO ESPAñol de emiana edad es muy práctico en todo trabajo, muy formal con buenos informes de casas conocidas. va para donde lo llamen Espada 456 entre F y E Vedalo F1-7942

JAPONES CRIADO DE COMEDOR, de primer orden inmejorables referencias y correcto castellano. A-6931

DESEA COLOCARSE UN JOVEN ESpañol experto criado de mano, sin pretensiones y con buenas referencias de casas conocidas. Voy a cualquier lugar. Telf M-1959

DESEA COLOCARSE UN JOVEN práctico para camarero dependiente o para ayudante de cocina, fregador, jardinero etc. sin pretensiones; tiene referencias de buenas casas. Telf M-1959

SE COLOCA PARA LIMPIEZA POR horas en la Habana una muchacha. Telf. A-0107.

SE OFRECE CRIADA DE COLOR fina y de carácter amable para criada de mano, cuartos o comedor, tiene buenas referencias. También se puede colocar de manejadora, tiene buenas referencias. M-1149.

MUCHACHA PRESENTABLE DEL país desea colocarse de criada de mano, cuartos o comedor. Sirve o no a la rusa y sabe algo de costura. Tiene referencias. Informes: F-6445.

SE OFRECE UN BUEN CRIADO ESpañol sirve bien a la rusa. Tiene buenas referencias de casas que trabajó varios años. Telf. F-6077. Línea 4.

DESEA COLOCARSE UNA JOVEN española fina sabe trabajar, sirve a la rusa. Tiene referencias, duerme o no en la colocación. Tiene buena presencia y no tiene pretensiones. Telf. M-3339.

SE OFRECE UNA CRIADA DE MAnos del campo con referencias también se coloca para manejadora. Informes Telf. F-3019. No es agencia.

DESEA COLOCARSE JOVEN DEL país para criada de manos o cuartos con buenas referencias, No se coloca por menos de doce pesos. Teléfono FO-2759.

M-7375 SE OFRECE EXCELENTE criada, manejadora o criada por horas, soy limpia, consciente, trabajadora activa, tengo inmejorables referencias y voy donde me soliciten. Sé cumplir mis obligaciones. M-7375.

F-3141 SE OFRECE EXCELENTE criada de manos o comedor, inmejorables referencias, muy limpia; sirve bien la mesa, sabe cumplir su obligación. Va a cualquier lugar. No tengo pretensiones sueldo. F-3141.

JOVEN BLANCO DEL PAIS, DILIgente y con experiencia, sabiendo servir mesa fina y a la rusa, desea colocarse de criado de mano en Vedado o repartos. Informes: FO-1077.

PARA CRIADA DE CUARTOS O COmedor desea colocarse joven de color, fina y cumplidora. Repara y borda a máquina. Prefiere repartos o Vedado. $15.00 en adelante, no menos. Informes: FO-1077.

SE OFRECE UNA JOVEN PARA criada de manos, cuartos o comedor. Sabe lavar y planchar ropa fina. También se coloca para manejadora. Tiene muy buenas referencias. Llame al A-6858.

SE OFRECE CRIADA DE MANO, cuartos o comedor lavar ropa fina y servir a la rusa. Muy buenas referencias de casas donde ha trabajado muchos años. Buena presencia y con deseo de durar colocación. Informan: A-7465.

JOVEN ESPAÑOLA SE COLOCA PAra criada de mano o para habitaciones, es trabajadora y formal desea casa de moralidad tiene buenas referencias. Informan Telf M-8497

CRIADO DE COMEDOR ESPAÑOL, se ofrece sabe trabajar tiene referencias es hombre solo y sale al campo si es necesario plancha trajes e caballero. Informan todas horas al U-2445 Ermita de los Catalanes

BUEN CRIADO ESPAÑOL PRACTIco en todo servicio fino de comedor plancha y hace toda clase de coteles con inmejorables referencias de familias distinguidas sale a cualquier lugar Telf A-8288

PARA TODO SERVICIO EN CASA particular se ofrece joven preparado y deseoso de dar cumplimiento. Referencias Informes: preguntar por Omelio, al señor Armando Andújar, Sol 371

SE OFRECE CRIADA DE COLOR fina y de carácter amable para criada de mano, cuartos o comedor, tiene buenas referencias. También se puede colocar de manejadora, tiene buenas referencias. M-1145

SE OFRECE CRIADO ESPAÑOL, a casa particular práctico en todo lo que requiere un servicio fino. Sabe hacer coteles, plancha ropa de caballero. Tiene buenas referencias de familias conocidas. M-4167

CRIADO ESPAÑOL SE OFRECE práctico en todo servicio fino de mesa y limpieza sabe planchar y hacer cocktails con buenas referencias es solo y va donde se ofrezca, no tiene pretensiones, Telf M-9596. Tintorería.

DESEA COLOCARSE UNA ESPAÑOla de criada con buenas referencias Telf I-4689

SE DESEA COLOCAR UNA MUCHAcha de color del país criada o cocinera, prefiere dormir fuera, tiene referencias. Teléfono F-2035.

CHOFER ESPAÑOL, SOLTERO CON buenas referencias de casa particular y práctico en toda clase le máquinas, y sin pretensiones. M. 3421 de 8 a 6 de la tarde.

SE DESEA COLOCAR DE CRIADO de manos un español, tiene buenas referencias de las casas en que trabajo varios años, y sabe planchar ropa de caballero. Telf. A-0515.

SE OFRECE MUCHACHA FINA ESpañola para cuartos y costura, experta en el más fino servicio, recomendada de distintas familias. Informan Aelf. A5-2891

SE OFRECEN

118 CRIADAS-CRIADOS

DESEA COLOCARSE JOVEN ESpañola para criada de mano, tiene referencias y sabe trabajar. Informan la de Tamarindo Telf. I-3545

119 COCINERAS-COCINEROS

UNA COCINERA FRANCESA DE COlor joven con buenas referencias; sabe repostería, duerme fuera es limpia y trabajadora. M-3339

EXCELENTE COCINERO CHINO SIN compromiso con magníficas referencias buena sazón, lo mismo criolla que española gran repostero. Ofrécese, sale donde quiera. Informan Telf. F-4147 preguntar por Julio, chino.

BUEN MAESTRO COCINERO REpostero joven chino cocina criolla, y española muy bien tiene buenas recomendaciones. Informan Teléfono M-4850 desea colocarse en casa particular.

SE OFRECE COCINERA PARA COcinar solo o cocinar y ayudar a limpiar. Desempeño bien la cocina. Duermo en la colocación o fuera, según trato. 23 407 esquina a J. F-2524

SE OFRECE UNA BUENA COCINEra de color muy limpia y que sabe trabajar para cocinar solamente o cocinar y ayudar a limpiar duerme en la colocación o fuera según trato. M-1149

SE OFRECE UNA BUENA COCINEra inglesa que entiende de toda clase de cocina. Tiene buenas referencias Menos de $20.00 no se moleste. Llame al Telf FO-4968

SE OFRECE BUEN COCINERO ESpañol sin familia cocina criolla, española y francesa, repostería y pastelería fina, helados y platos fríos, limpio y económico en la cocina, sale al campo, tiene referencias particulares pregunten por Antonio M-4859

ASIATICO COCINERO SE OFRECE para casa particular cocina bien a la criolla y española. Referencias Tel. M-1880 de 8 a.m. o 12.

OFRECESE UN JOVEN ASIATICO, gran cocinero y repostero, sabe cocinar de toda clase y muy limpio, con buenas recomendaciones, desea colocarse casa particular cubana o americana informan San Nicolás Nro. 417 altos, Telf. M-5236

DESEA COLOCARSE BUENA COCInera tiene referencias de las casas que trabajó y ayuda si es preciso a la limpieza, es limpia y formal. Sabe trabajar duerme o no en la colocación. M-3339

SE OFRECE UN COCINERO DE COlor joven, sabe cocinar bien o para lavar, tiene buenas referencias. FO-4244

DESEA COLOCARSE UNA BUENA joven inglesa de color, cocinera repostera fina, pero para cocinar solo o para cocinar y limpiar siendo corta familia, no importa ir al campo o con matrimonio solo, competente y formal. Tiene buenas referencias Telf U-2855

DESEA COLOCARSE UNA COCINEra con referencias o para criada, no menos de 15 pesos F-4806

SE DESEA COLOCAR UN COCINERO del país blanco repostero experto cocinero, bien sea huéspedes, establecimiento particular u hotel. Informan teléfono A-8645

SE DESEA COLOCAR BUENA COcinera lleva tiempo en el trabajo tiene buenas referencias hace plaza, si lo desean es limpia sabe variar las comidas es repostera, va a los repartos no duerme en la misma, Telf. A-8927

SE OFRECE UN COCINERO REPOStero. Cocina criolla, española y americana. Con buenas referencias, muy limpio, muchos años de práctica, Teléfono M-8429. Calle Acosta No. 255, entre Habana y Compostela, Rafael.

SE OFRECE MUCHACHA DE COLOR para cocinera o criada de mano, duerme en la colocación. Sra. Rodríguez I-3552

SE OFRECE BUEN COCINERO CHIno sabe cocinar muy excelente española, criolla americana y repostería cumple su obligación con recomendaciones de casa particular. Telf M-4766

SE OFRECE UNA MAGNIFICA COcinera con buen cazón para cocinar solo o cocinar y limpiar. Sale a finca o playa. Igual trabaja de criada. Informes: M-7375.

SE OFRECE UNA BUENA COCINEra con referencias para cocinar y limpiar o cocinar solo. Sabe de repostería, igual trabaja de criada. Sale a finca. Informes: F-3141.

SE OFRECE COCINERO BLANCO repostero. Tiene referencias, no tiene pretensiones, sale a los repartos. Informan: M-1149.

SE OFRECE ESPAÑOLA PARA COcinar y limpiar a corta familia. Duerme en la colocación. M-2183.

JOVEN ESPAÑOLA DESEA COLOcarse para cocinar y limpia. Tiene referencias. Oficios 259, altos, habitación No. 1, entre Sol y Muralla.

SE OFRECE COCINERO ACOSTUMbrado a trabajar cocina de primera, helados, pastelería, práctico la americana. Referencias. A-4496. Curazao 9.

SE OFRECE UNA BUENA COCINEra repostera. Sabe toda clase de repostería y platos fríos. Tiene muy buenas referencias. Informan: Teléfono M-6961.

SE OFRECE BUENA COCINERA muy limpia y cumplidora. Tiene gran deseo de durar en el empleo, sabe lavar ropa fina y puede limpiar siendo corta familia. Informan: Teléfono A-7465.

SE OFRECE UNA BUENA COCINEra con referencias. Siendo corta familia puede ayudar a otros quehaceres. Es limpia y trabajadora. Llame al A-6858.

F-6043. SE OFRECE COCINERA DE color. Excelentes referencias, muy buen sazón, excesivamente limpia, formal y cumplidora. Puede limpiar. Va donde la soliciten. Duerme o no. Telf. F-6043.

DESEA COLOCARSE UNA JOVEN del campo para cocinar corta familia o matrimonio solo diríjase a la calle 8 Nro 103 Santiago de las Vegas

SE OFRECE ESPAÑOLA BUENA COcinera repostera, cocina a la criolla y española, tiene buenas referencias duerme fuera, hace plaza, sueldo 20 o 25 pesos. Tel FO-2727

SE DESEA COLOCAR UN COCINEro chino en casa particular cocina criolla y española, repostería fina y cumple su obligación. Informan teléfono F-6023 José Lam, Calzada Nro. 956 entre 8 y 10

BUEN COCINERO REPOSTERO JOven chino cocina criolla española y francesa muy buena sazón, siempre muy limpio tiene buenas recomendaciones sabe cumplir con su obligación informan M-4568, desea casa particular.

SE OFRECE UNA BUENA COCINEra de color muy limpia y que sabe trabajar para cocinar solamente o cocinar y ayudar a limpiar, duerme en la colocación. o fuera según trato. M-1149

COCINERA ESPAÑOLA DESEA COlocarse de cocinera, española y criolla, puede ayudar a los quehaceres de la casa hace plaza. Más informes Prado 561 apartamento 43

UN MAESTRO COCINERO REPOStero chino desea colocarse en casa particular sabe muy buena cocina a la criolla, española y americana, tiene buenas referencias. Informan: Telf. M-2885 por Andrés.

ESPAÑOLA DE MEDIANA EDAD desea colocarse de cocinera o para todo si es poca familia, en casa de moralidad. Tiene referencias. Teléfono I-7451.

SE OFRECE UNA BUENA COCINEra repostera con magníficas referencias, cocinar solo. También va a los repartos. Prefiere buen sueldo, cumplidora en sus obligaciones F-3019 No es agencia.

SE OFRECE UNA ESPAÑOLA PARA cocinar y limpiar siendo corta familia. Informan Telf. A-9786.

SE OFRECEN

119 COCINERAS-COCINEROS

COCINERO CHINO JOVEN REPOStero sabe cocinar criolla y española sabe servir a la rusa, muy aseado con buenas referencias, platos los que pidan. Telf M-4616

M-7375 SE OFRECE INMEJORABLE cocinera de color, limpia muy buena sazón, excesivamente cumplidora puedo limpiar o cocinar, tengo excelentes referencias, sé varias platos, soy cumplidora. voy donde me llamen M-7375.

F-3141 OFREZCO MIS SERVICIOS para cocinar, soy fuerte saludable y excesivamente limpia. Tengo buena salud e inmejorables referencias. Sé variar platos. Para la Habana o repartos me pago el viaje. F-3141.

PARA COCINAR SOLO Y DORMIR fuera, desea colocarse joven de color del país con buenas referencias. Hace dulces o no. Prefiere repartos. Haría alguna limpieza. Informes: F-6445.

SE OFRECE UNA MAGNIFICA COcinera repostera con muy buenas referencias. Es muy limpia y trabajadora y tiene buena presencia. Llame al A-6858.

SE OFRECE BUENA COCINERA muy limpia y cumplidora. Tiene gran deseo de durar en el empleo, sabe lavar ropa fina y puede limpiar siendo corta familia. Informan; Teléfono A-7465.

COCINERA REPOSTERA CON BUEnas referencias de casas conicidas. Alta cocina y toda clase de reposte- Desea durarbi-Scino ría. Especialidad en platos fríos. Desea durar en la colocación. Informan: M-6961.

SE OFRECE MAESTRO COCINERO español para casa particular o pensión cocina americana, francesa y española, sabe de repostería, no le importa ir al campo tiene buenas referencias. Telf M-8440 viajes pagos.

SE DESEA COLOCAR UN JOVEN ESpañol, soltero de cocinero o criado con referencias y sin pretensiones en casa particular. Telf. M-3421.

SE DESEA COLOCAR UNA AMERIcana que habla español e inglés para cocinar y criada de mano o manejadora Telf. FO-7734 y con buenas referencias y con 21 años en Cuba.

SE OFRECE UNA BUENA COCINEra de color muy limpia y que sabe trabajar para cocinar solamente o cocinar y ayudar a limpiar, duerme en la colocacición o fuera según trato. M-1149

UN EXPERTO COCINERO Y REPOStero chino desea colocarse en casa particular, tiene buenas referencias y cumple bien con su deber informan Telf. U-6798 San José 463 pregunte José.

SE OFRECE BUEN COCINERO ESpañol cocina criolla, española y francesa repostería y pastelería helados y platos fríos limpio y económico en la cocina agradable sazón; sale al campo, es hombre solo, tiene referencias casa particular M-4859

SE OFRECE ESPAÑOLA PARA COcinar y limpiar, es formal y trabajadora. M-2183.

SE DESEA COLOCAR UNA MUCHAcha española, sabe trabajar de todo es cocinera y repostera, sabe servir mesa a la rusa, desea ganar $25, teléfono U-6716

DESEA COLOCARSE UNA GENERAL cocinera, no tiene inconveniente de ir a cualquier reparto Tel M-7730

120 MANEJADORAS

EXPERTA MANEJADORA DE COlor, con 38 años, muy buenas referencias de casas conocidas, muchos años de práctica en niños recién nacidos. Muy saludable y dulce con los babys. Informan: A-7465.

DESEA COLOCARSE MUCHACHA española para manejadora o limpieza Telf U-6763

SE OFRECE UNA JOVEN BLANCA para manejar un niño informes al A-8288

124 LAVANDERAS-LAVANDEROS

SE OFRECE UNA BUENA LAVANdera inglesa para lavar en su casa o afuera. Tiene buenas referencias. Llamar a Inés al Telf. FO-2778.

SE OFRECE UNA LAVANDERA PAra lavar en la casa, tiene buenas referencias. Informan F-5544.

SE OFRECE UNA SEÑORA ESPAÑOla para lavar en su casa ropa fina. También I-3157.

125 CHOFERES

PARA PARTICULAR O COMERCIO, desea colocarse un chauffeur mecánico con quince años de práctica, no importa que le manden otros quehaceres, entiende de criado de mano, es blanco y no tiene pretensiones, buenas referencias: I-3394.

DESEA COLOCARSE UN CHAUFfeur español en casa particular o servicio de casa Telf. FO-1167 Buenas referencias.

SE DESEA COLOCAR EN CASA PARticular choffer español soltero con mucha práctica en toda clase de máquinas Telf. FO-1414

JOVEN DE COLOR DESEA COLOCARse de chauffeur particular o para hacer algún trabajo por la mañana, o por la tarde no tiene pretensiones, lo que quiere es trabajar, Tengo referencias calle C 204 entre Línea y 11 habitación Nro 8 Telf. F-3098

DESEA COLOCARSE DE CHAUFfeur en casa particular hombre serio, formal y cumplidor de su obligación con referencias de distintas casas dande ha prestado sus servicios puede llamar al Telf U-6836

DESEA COLOCARSE UN CHAUFfeur español con muchos años de práctica, siempre en casas particulares, con buenas referencias pregunte por Cándido Tel F-5315

SE OFRECE CHOFFER ESPAÑOL, para casa particular, tiene buenas referencias. Informes: C. del Cerro Nro 1471 entre Auditor y San Pablo, Tintorería «La Ideal» Telf M-6288

126 JARDINEROS

DESEA COLOCARSE UN JARDINEro japonés poven para particular o finca. Va a los repartos, tiene buenas referencias. Informan al A-9814

128 AGENTES-VENDEDORES

VENDEDOR EXPERTO RELACIOnado con 1.000 bodegas, acepta oferta. Asela Telf. A-9089

129 OFICINISTAS

MUCHACHA BUENA PRESENCIA, activa desea encontrar consultorio o bufete sabe escribir en máquina, no tiene pretensiones. Informes por escrito Srta. Picallo Cuba 760. (altos).

SE OFREGE TAQUIGRAFO MECAnógrafo. Referencias y experiencia. San Nicolás No. 762.

TAQUIGRAFO Y MECANOGRAFO español con conocimientos inglés, con pretensiones modestas para empezar. Escríbase a P. A. Apartado 298 Habana.

MECANOGRAFA -TAQUIGRAFA EN español, sabe inglés. Buenas referencias. Puede atender teléfono Consultorio o tienda. Paula 110 altos, A5-1971

EXPERTA TAQUIGRAFA MECANOgrafa corresponsal, que conoce contabilidad y un poco inglés, se ofrece a casa seria de 8 a. m.-a 1 p. m. Telf. M-9512.

131 OFERTAS VARIAS

SE OFRECE JOVEN CUBANO PARA dependiente comercio o café, trabajador, también limpieza comercio; muy buenas referencias, llamar teléfono M-9069

SE DESEA COLOCAR UN MUCHAcho de 18 años cubano para cualquier casa de comercio o vidriera de tabacos. Telf. A5-2582.

FARMACEUTICO SOLICITA PLAZA activa o pasiva. Informes Armando Boilet, Céspedes y E. Villuendas, Jovellanos.

M.E.C.D. 2016

OCTUBRE 30 DE 1939 — NOTICIERO DEL LUNES — PRECIO: 5 CTS

LAS DISCUSIONES SOBRE LA NEUTRALIDAD HAN SERVIDO PARA QUE EL PUEBLO DE LOS ESTADOS UNIDOS CONOZCA LA REALIDAD Y CALME SUS PRIMEROS APASIONAMIENTOS

LOS ESFUERZOS HECHOS EN SIETE AÑOS PARA ELIMINAR BARRERAS ARANCELARIAS FUERON ANULADOS POR EL PANICO DE 33 NACIONES

Este cambio de actitud mueve a EE. UU. a la reconquista de los mercados que obtuviera Alemania

Los expertos norteamericanos se esfuerzan en intensificar las relaciones comerciales con Ibero-América con el fin de resarcirse de las pérdidas que sufren con el de Europa

De nuestra redacción en Nueva York

NUEVA YORK, octubre 29. (Exclusivo).—Los esfuerzos de los últimos siete años para eliminar las barreras arancelarias han sido neutralizados en las últimas semanas por 33 naciones presas del terror, que para proteger su propio comercio, sus materiales primos y sus divisas han establecidos varias formas de manejo económico.

De los 33 países que actualmente están operando bajo medidas de guerra, once han firmado pactos recíprocos con Estados Unidos desde 1934. Siete de ellos están en Europa y los otros cuatro en las Américas. A causa de este cambio de actitud, Estados Unidos redobla sus esfuerzos para recapturar el comercio de la América Hispana que había sido obtenido por Alemania en los últimos cinco años.

Los departamentos de Comercio, de Hacienda y de Estado, se han coordinado para estudiar detenidamente la situación y se cree que para el 15 de noviembre, cuando se reúna en Wáshington el Comité Interamericano de Economía y Finanzas, los tres departamentos del gobierno federal tendrán un programa bien elaborado para someterlo a la atención de los delegados.

En ese sentido la reunión del 15 de noviembre, será la más importante que se haya celebrado desde que se comenzaron estas conferencias panamericanas. La agencia preparada por los delegados que asistieron a la reciente conferencia interamericana celebrada en Panamá recomienda la reunión de un comité de peritos de los 21 países panamericanos para estudiar las relaciones monetarias, el manejo de divisas, el intercambio de informes comerciales y financieros, el establecimiento de reciprocidad aduanal, la reducción de aranceles y la creación de un instituto interamericano que coresponda al Banco de Pagos Internacionales de Ginebra.

Es el deseo de los peritos norteamericanos cultivar las relaciones con la América Hispana para neutralizar en alguna forma las pérdidas del comercio con Europa. Esas pérdidas serán mayores cuando el Congreso apruebe las modificaciones propuestas por el Presidente Roosevelt a la Ley de Neutralidad en el sentido de prohibir a la marina mercante de Estados Unidos los viajes por las zonas de peligro en Europa.

Durante los últimos cinco años el gobierno del Mr. Roosevelt ha estado luchando por establecer pactos de reciprocidad; pero la guerra en Europa y la expansión alemana en países que, como Checoeslovaquia, habían firmado dichos pactos con Wáshington, han hecho un daño material notable a la política del Secretario de Estado Cordell Hull.

Al mismo tiempo Estados Unidos ha perdido un diez por ciento de su mercado de exportación en la Gran Bretaña, debido a la limitación de compras impuesta por Londres, como medida de guerra. Entre los artículos cuya importación se prohibió figuran muchos de lujo que producían buenos lucros al exportador norteamericano.

Se espera, sin embargo, que esa reducción será recompensada cuando la Gran Bretaña comience a importar materiales primos para su máquina bélica y material de guerra, en caso de que el embargo sea derogado.

Los países que tenían pactos recíprocos con Wáshington y que ahora están sometidos a restricciones de guerra son: Francia, Bélgica, Holanda, Suiza, Suecia, Finlandia, Brasil, Costa Rica, Haití y el Imperio Británico, que incluye al Canadá, Australia, Nueva Zelandia y el territorio bajo su mandato.

La pérdida de comercio en los principios de la guerra era esperada. Sin embargo, el peligro de los submarinos alemanes contra el comercio norteamericano con países neutrales, aumenta las posibilidades de que la reducción del negocio de exportación sea mucho mayor de lo que se había esperado. Wáshington está pensando en hacer algo para remediar el mal.

Como ejemplo, se recuerda que durante la guerra pasada, los holandeses establecieron un banco de comercio de ultramar que garantizaba que las mercancías que pudieran pasar el bloqueo se quedarían en Holanda y no serían re-embarcados a países beligerantes. Esta garantía tal vez elimine la Junta de Control de Contrabando establecida por Inglaterra que detiene a todos los barcos que navegan en los mares europeos y confisca toda mercancía considerada como un exceso de los necesarios anormalmente a los países neutrales limítrofes con Alemania.

Actualmente hay en Londres misiones de países neutrales estudiando el establecimiento de un Banco de Garantías, parecido al holandés de 1914-1918.

La suegra de Lindbergh repudia las opiniones del joven aviador

NUEVA YORK, octubre 29. (Exclusivo).—La viuda de Dwight W. Morrow, ex-Embajador norteamericano en México y madre de la esposa del Coronel Lindbergh, acaba de publicar una repudiación de las ideas contenidas en el discurso de Lindbergh el 13 de octubre, que causaron enorme descontento en el Canadá donde se creyó que Lindbergh proponía la «anexión» de dicho país a Estados Unidos.

Para hacer más enfática su oposición a lo que ella considera que es un plan «imperialista» y «belicoso», la viuda del distinguido capitalista y diplomático, se hizo miembro del Comité no Partidista para la Derogación del Embargo de Armas de la Ley de Neutralidad.

Dicho comité consiste de 250 de los norteamericanos más prominentes, y su fundador fué William Allen White, veterano periodista republicano de Emporia, Kansas. La viuda es actualmente presidenta interina de la Universidad Smith College.

Otra dama distinguida, miembro del comité es la viuda del ex-Presidente Grover Cleveland.

LAS MUJERES Y LOS NIÑOS REALIZAN AHORA EL TRABAJO DE LOS HOMBRES

Mientras los hombres franceses exponen su vida ante la línea Maginot, las mujeres y los niños tienen que atender a los trabajos de la agricultura, necesarios para la alimentación del país. He aquí la escena de la recolección en una granja francesa.

Inauguradas en las marismas pontinas otra comuna agrícola

ROMA, octubre 29. (Havas).—El Primer Ministro Mussolini inauguró hoy la comuna de Pomezia, quinta y última de las construídas en la zona de las que fueron marismas del Pontino, y la cual ha sido completamente desecada y fertilizada. El Duce sembró por sí mismo la primera semilla de trigo en una de las explotaciones agrícolas que fueron entregadas hoy a familias de agricultores, en su mayoría veteranos de la Gran Guerra o de la campaña de Etiopía.

En el discurso que pronunció, Mussolini dijo que «este décimo octavo año de la Era fascista no podía ser iniciado bajo más felices auspicios, pues la inauguración de Pomezia marca una victoria plena y la coronación de la inmensa labor emprendida hace diez años por el fascismo, para imponer la vida donde siempre reinó la muerte. Si en sus diecisiete primeros años de existencia el fascismo solo hubiera realizado esta obra, no necesitaría más para quedar consagrado ante los siglos futuros».

«Mas el régimen—continuó diciendo el Duce—tiene en su activo otras obras formidables, y está muy lejos de haber agotado la fuerza indomable de su voluntad».

El jefe del Gobierno italiano, cuyas palabras fueron coreadas por estruendosas aclamaciones, terminó pidiendo a los agricultores que se pongan a trabajar sin pérdida de tiempo, «con esa tenacidad inteligente que es uno de los atributos peculiares de la raza italiana».

En el curso de la historia de Norteamérica hubo errores, hijos de la falta de tino y reflexión

Dicen los observadores que si el Congreso hubiera debatido tres meses la cuestión española, no hubiese ocurrido la lucha con España, ni tampoco emprendido la conquista del Suroeste

(De nuestra Redacción en Nueva York)

NUEVA YORK, octubre 29. (Exclusivo). — Las largas discusiones en el Senado de Estados Unidos sobre la modificación de la Ley de Neutralidad en el sentido de que se pueda vender armas y municiones a los países beligerantes, harán creer en el resto del mundo y, particularmente, entre los lectores de los países Hispanoamérica, que el Congreso norteamericano está compuesto de un grupo de loros que se complacen en oirse hablar.

Cuando el Senado se reunió en septiembre, había 60 senadores que estaban de acuerdo con la modificación de la ley pedida por el Presidente Roosevelt y 36 que se oponían. Después de muchas semanas de discursos largos repitiendo argumentos en pro y en contra, la situación no ha alterado. Todavía hay 60 senadores en pro y 36 en contra.

Se creerá que esta pérdida de tiempo en debates que no logran alterar la composición senatorial con respecto a la medida de neutralidad es señal de la inutilidad del sistema democrático en los tiempos dinámicos en que vivimos. Pero en realidad, los debates forman el mejor argumento que se pudiera ofrecer en defensa del sistema parlamentario.

El público ha podido enterarse perfectamente de lo que se trata. Han pasado los primeros días de agitación emocional y hoy todo el mundo puede darse cuenta de lo que sucede en Europa, atendiendo a los intereses del país con sangre fría, sin dejarse llevar por sentimientos emocionales.

El Instituto Gallup, que es un admirable termómetro del pulso público, acaba de revelar que se ha verificado un cambio notable en la opinión del pueblo americano durante los debates. Cuando se declaró la guerra una vasta mayoría creía que se debería ayudar inmediatamente a los aliados. Hoy, la gente está pesando su criterio con calma, y el más reciente análisis hace ver que la opinión está dividida de por igual.

Este balance moderado es una garantía de que Estados Unidos podrá conservar su neutralidad, con embargo de armas o sin él. Con el tiempo transcurrido, los ánimos se han calmado y existe la esperanza de que cuando el Congreso se disponga a legislar sobre el caso, podrá hacerlo con frialdad y atendiendo solamente al punto de vista de los intereses propios.

Es muy posible que después de legislar sobre el punto, puedan el público y el gobierno observar mejor la reacción que la ley tendrá y que en una sesión próxima del Congreso se modifique nuevamente la Ley o se derogue por completo.

Cuando la república era muy joven y se carecería aún de la experiencia parlamentaria que hoy tenemos, Inglaterra estaba empeñada en una guerra en Europa. Entonces la Francia de Napoleón era el enemigo y Prusia estaba aliada a la Gran Bretaña. La ocasión se creyó propicia para emprender una aventura imperialista en América y los oradores belicosos de la época, equivalentes a ciertos pacifistas del día presente, trataron de «aislar» al continente mediante la conquista del Canadá. Entonces Henry Clay era el gran «aislador» y en sus discursos en el Congreso convenció a la nación de que la seguridad de Estados Unidos dependía de independizar al Canadá y anexarlo a Estados Unidos.

Si entonces la República hubiera tenido la experiencia que tiene ahora, el Congreso hubiera estado debatiendo varios meses, la situación en Europa hubiérase aclarado, y la historia norteamericana no incluyera la guerra de 1812 que costó a la joven nación pérdidas irreparables como la de los archivos de Washington al incendiar los ingleses el capitolio, además del luto sembrado por la trágica expedición al Canadá.

Muchos historiadores creen que si no hubiera sido por la magnanimidad de los estadistas más preclaros de la Gran Bretaña, la joven República hubiera cesado de existir entonces y hubiera vuelto al régimen colonial. Afortunadamente, el parlamento inglés estaba bajo la influencia del gran estadista liberal Fox y saturado de las doctrinas de Pitt el menor de los famosos condes de Chatham y después del desastre en el Canadá, en el que el General Hull fué aniquilado por el canadiense Brock y en Windsor y más tarde el resto de las milicias norteamericanas fueron dispersadas en el Lago Champlain por el mismo Brock, los plenipotenciarios ingleses firmaron el Tratado de Ghent de 1812 que estableció para siempre la frontera canadiense, y la Gran Bretaña no quiso adoptar represalias por el episodio de Nueva Orleans, en donde un ejército americano derrotó a una fuerza naval inglesa, después de firmado el armisticio.

Otro «aislador» notable fué Benton, de Missouri quien a mediados del siglo pasado inventó el lema de «54.40 o Guerra» aludiendo a la frontera del Noroeste en ese meridiano. Ya la república tenía experiencia y mediante largos debates se acordó arbitrar la controversia, sin hacer caso de las palabras belicosas del «pacifista» Benton.

Otros famosos «pacifistas» que hubieran lanzado al país a guerras imperialistas a no ser por los largos debates en el Congreso fueron los Caballeros del Círculo de Oro, quienes pretendían apoderarse de México y de las Antillas.

Seguramente que si el Congreso hubiera estado debatiendo tres meses la cuestión española en 1898, la desgraciada guerra con España no hubiera ocurrido y lo mismo puede decirse de la conquista del Suroeste, arrebatado a México por los «pacifistas» del tipo de Clay, quien infortunadamente vivió muchos años.

Mientras más largos sean los debates mayor es la posibilidad de que las naciones se enfríen y de que se consiga la paz mundial.

LA OPOSICION CONGRESIONAL AUMENTA SU CAMPAÑA CONTRA LOS PACTOS RECIPROCOS

Creen que se debe dar protección a las inversiones fuera del país antes que extender los créditos

Se considera más conveniente que sean las entidades privadas las que concedan préstamos toda vez que supervisan mejor el dinero invertido y se ocupan de que produzca el fruto debido

WASHINGTON, octubre 29. (Havas.) — Mientras el Departamento de Agricultura continúa sus estudios de exploración para tratar de determinar qué ajuste del programa agrícola se hace necesario debido a la guerra, continúa dirigiendo gran parte de sus esfuerzos hacia la misión de mantener a los productores de comestibles dentro de los límites que marcan los diversos programas de conservación.

Todavía no se han efectuado grandes exportaciones de comestibles a naciones beligerantes y por lo tanto hay excedencias de todos los principales productos. Por consiguiente, el Secretario Wallace está tratando de hacer que los agricultores actúen de acuerdo con las cuotas hasta que se amplíe el mercado, para no correr el peligro de siembras excesivas. Los informes que llegan de las zonas de trigo de invierno hacen ver que la mayoría de los «Farmers» están cooperando con el gobierno.

Oposición a la política de reciprocidad

WASHINGTON, octubre 29. — Según lo que se dice en las esferas oposicionistas, va en aumento en el Congreso la oposición a los tratados de reciprocidad comercial.

Esta oposición, según las mismas fuentes de información, se nota entre los representantes de las regiones agrarias, donde se teme que se destruya mediante pactos recíprocos, la protección que la agricultura norteamericana ha conseguido a base de tarifas arancelarias elevadas.

En los pasillos del Senado y el Congreso se oyen, por parte de estos legisladores, amenazas de esfuerzos dedicados a la abrogación de la ley de tratados recíprocos.

Por su parte, el gobierno, está doblando sus esfuerzos con el fin de completar el programa de reciprocidad antes de que cristalicen los esfuerzos de la oposición.

Las inversiones extranjeras de la Unión

NUEVA YORK, octubre 29. (Havas). — En medio de las actividades que se notan en los círculos financieros y comerciales con el fin de aprovechar la oportunidad expansionista que brinda la guerra en Europa, ha surgido la controversia entre los partidarios de inversiones directas y de inversiones de capital del gobierno en países de la América española.

La opinión general es que la extensión de créditos por mediación del Banco de Importación y Exportación traería inmediatamente un aumento en el comercio de los Estados Unidos con las demás naciones americanas.

Pero hay quien se pregunta si estos empréstitos surtirán efecto provechoso de carácter permanente. ¿Aumentarían las Exportaciones de los Estados Unidos? ¿Aumentaría el poder adquisitivo de la América Latina? ¿Aumentaría la productividad de los países receptores de los empréstitos al extremo de propiciar el pronto reembolso?

El «Journal of Commerce,» órgano de la opinión de Wall Street dice que no se pueden contestar estas preguntas en tono afirmativo.

El referido órgano defiende las inversiones por conducto de instituciones particulares basándose en tres alegatos:

Primero: Las firmas norteamericanas que invierten capital en el extranjero tratan de asegurarse de que cada uno de los dólares invertidos rinda beneficios. Aunque el gobierno obrase con la misma eficiencia que las compañías particulares, no podría tomar las medidas necesarias para proteger su capital, sin correr el riesgo de verse acusado de violar la soberanía de los países a que prestase dinero.

Segundo: Las compañías que invierten dinero en el extranjero invariablemente prestan valiosos servicios técnicos y comerciales para desarrollar las obras emprendidas con las sumas invertidas. Los países ibero-americanos necesitan estos servicios más de lo que necesitan nuestros dólares.

Tercero: Los particulares que invierten su dinero en el extranjero se dedican también a hallar mercados para los productos de esa inversión. Esto sin duda aumenta la exportación de los países receptores del capital particular y por ende aumenta también su poder adquisitivo.

El referido diario termina con la siguiente nota:

«Si queremos aumentar en forma permanente nuestro comercio con la América Ibera, debemos cambiar radicalmente la actitud del gobierno ,obligándolo a proteger las inversiones de capital norteamericano en el extranjero, en vez de permitir que se muestre satisfecho con la extensión de créditos temporeros y limitados, que a la larga traerían beneficios pasajeros.»

LOS DIARIOS DE PARIS ASEGURAN A SUS LECTORES QUE FRANCIA HABRA DE RECLAMAR LA ZONA AL SUR DEL RHIN

Se sugiere que Austria y Baviera unidas podrían formar un Estado católico gobernado por el Archiduque Otón y otro democrático, protestante y republicano en el Norte

(De nuestra redacción en No York)

NUEVA YORK, octubre 29. (Exclusivo).—Aunque en sus discursos el Primer Ministro Edouard Daladier, ha declarado que Francia no tiene ambiciones territoriales en la presente guerra contra Alemania, los diarios de París están asegurando a sus lectores que Francia reclamará toda la zona alemana que está al Sur del Rhin.

El coronel Jean Fabry, ex-Ministro de Guerra, en un artículo publicado en París, cita el memorándum presentado por el Mariscal Foch a los estadistas aliados el 10 de enero de 1919. Con visión profética admirable, el viejo militar francés escribió:

«Gracias a una victoria costosísima, la crisis termina hoy; pero puede renacer más tarde... Aunque Alemania ha sido batida, continuará siendo una amenaza para la paz de Europa, puesto que en ella predomina el espíritu del militarismo prusiano».

Después de hacer esta explicación, Foch alegaba que la conferencia de Versalles debería hacer que fuese imposible en cualquier tiempo futuro que Alemania pudiera recomenzar una guerra de conquista y que pudiese reanudar su programa de dominio por medio de las armas.

«Para lograr este fin —escribió Foch— Francia debe ocupar todo el territorio en la orilla izquierda del Rhin. Desde ahora en adelante el Rhin debe de ser la frontera militar occidental de los pueblos germánicos. Esta solución es indispensable para mantener la paz en Europa».

Francia no obtuvo el territorio buscado. George Clemenceau, el entonces jefe del gobierno francés, luchó en la conferencia por obtener reconocimiento a esa reclamación, a cambio de un tratado militar con Inglaterra y Estados Unidos, mediante el cual las potencias anglosajonas se comprometerían a ayudar a Francia si ésta era atacada por Alemania. El Presidente Wilson y la delegación norteamericana se opusieron enérgicamente a Clemenceau. El propio Lloyd George, después de muchos debates, arguyó que la «paz sería sin victoria». Clemenceau perdió su lucha diplomática y Wilson, aunque prometió el respaldo de Estados Unidos a una conferencia europea, significada en la Sociedad de Naciones, nada pudo hacer porque el Senado no lo apoyó y en las elecciones de 1920, fué derrotado por el Partido Republicano.

Jean Fabry dice que Francia no debe permitir que se le robe otra vez la oportunidad para crear su propia seguridad. «¿Quién dirá seriamente que lo que era cierto en enero de 1919 deja de serlo en octubre de 1939?» pregunta el viejo político y militar francés.

André Chaumeix, de la Academia Francesa, en un artículo en el París Soir expone su punto de vista sobre este argumento así: «Sólo hay una garantía de paz duradera en Europa: la destrucción de la unidad germánica. Si Alemania queda como está siempre producirá Hitlers».

No explica Chameix cómo se propone destruir la unidad germánica. Da a entender, sin embargo, que si los Aliados obtienen una victoria, una de sus condiciones de paz será la restauración de la independencia de Austria. Otros escritores están ya hablando de la creación de un reino católico que incluya a Austria y Baviera, bajo el Archiduque Otón.

Que los ingleses no ven mal esta idea francesa, pudo comprobarse en una entrevista dada a la prensa de Nueva York, por el ex Primer Lord del Almirantazgo inglés, Alfred Duff Cooper, quien explicó que Austria y Baviera unidas podrían ser gobernados por un monarca católico, dividiendo al Reich en dos naciones: una católica bajo los Hapsburgos al Sur y otra, protestante de régimen democrático y republicano al Norte.

Henri Beraud, en el semanario Gringoire, explica su solución al problema prusiano así: «La desgracia de Alemania y la de Francia también está en la unidad germánica. Cualquier victoria que consagra la indivisilidad del Reich, como ocurrió en 1919, no será una victoria. Será simplemente un armisticio».

Por supuesto, Beraud no tiene peso en Francia, donde sus pretensiones imperialistas son harto conocidas. Su semanario, órgano de las derechas más violentas de Francia, hace cuatro años libraba una campaña, mientras se estaba combatiendo en Etiopía, para que Inglaterra fuese destruída y sus habitantes fuesen reducidos a la esclavitud, como castigo por haber propuesto sanciones contra Italia.

Los escritores franceses más moderados y serios atacan estos gestos imperialistas de Beraud, Chameix y Fabry y dicen que el aludir a la destrucción de Alemania es deshacer toda la propaganda inglesa que a gran riesgo está distribuyendo la Fuerza Real Aérea en Alemania, explicando a los alemanes que deberán deshacerse del régimen de Hitler y formar un gobierno democrático, contra el que los Aliados no harían reclamaciones de ningún género.

Es notable que en las hojas sueltas distribuídas en Alemania no son firmadas por el propio gobierno inglés, sino por el Partido Laborista y las uniones obreras de la Gran Bretaña. Apelan a los obreros alemanes a desconocer a Hitler y les prometen el goce de las prerrogativas de los otros trabajadores en países democráticos. Es también notable que en esas hojas sueltas, que no han sido publicadas en Inglaterra, se mencionan a los enemigos de la democracia, como causantes de la situación actual y los nombres de Hitler, Stalin y Mussolini son siempre ligados.

Igualmente el Partido Socialista francés en una reunión reciente acordó por votación de 115 a 10 una «paz que pondrá a nuestro país al abrigo de agresiones y que permitirá la cooperación económica en todas las naciones». León Blum, el crítico más severo del Pacto de Versalles, en un editorial en Le Populaire, pide una paz «que sea una penitencia por las injusticias de Versalles, que corrija los abusos de la violencia y repare los actos injustos y al mismo tiempo garantice el futuro mediante la justicia misericordiosa». Blum, naturalmente se opone a que en caso de victoria se impongan sanciones a Alemania y se contenta con pedir la independencia de Polonia y de Checoeslovaquia. Alega que los alemanes no son responsables de los «crímenes cometidos por los nazis contra sus vecinos». La idea del establecimiento de un reino católico, sin embargo, apela a la prensa de dicho credo que enaltece las virtudes de Otón y sugiere la unión de Austria y Baviera.

Francia se halla preparada para recibir en cualquier instante la acometida de los alemanes

La población, detrás de la coraza de su Ejército espera confiada los acontecimientos, va recobrando la calma y se entrega a sus habituales trabajos y sus diversiones

PARIS, octubre 30. (Por Manuel Chávez Nogales, de la Agencia Havas.)—Ya todo está dispuesto. Entre Estrasburgo y Kehl, separados exactamente por 280 metros, están los dos ejércitos más formidables del mundo perfectamente preparados y entrenados. Francia, que ha sufrido en el curso de los siglos veintinueve invasiones germánicas, espera tranquilamente el asalto número treinta. Falta sólo que Hitler se decida a pasar de la amenaza a la acción, que firme la orden de ataque. Esto es todo. Esperando esta trágica hora, Francia se esfuerza por proseguir su vida normal detrás de la coraza del ejército. Cada día renacen nuevas actividades civiles que son nuevas victorias en esta guerra de nervios. Francia sabe que el tiempo trabaja en su favor. Un día es el tratado con Turquía, otro la Encíclica Papal, otro levantamiento de embargo de armas en el senado de los Estados Unidos, y pueden esperar serenamente. París recobra su vida de animación. Este domingo de espera. París da la impresión de haberse acomodado perfectamente a las nuevas circunstancias de haber rehecho su vida bajo la guerra.

Hoy, domingo, hay en París teatros, cines, exposiciones, ópera musical, cabarets, partidos de football, concursos de natación en la piscina Lutecia, carreras de ciclistas americanos en el velódromo de invierno y hasta distribución de premios de virtud por la Academia Francesa. La actividad deportiva es de lo más intensa. Se ha reanudado el torneo de football.

El próximo día doce se celebrará un gran match entre la selección de los ejércitos Inglés y Francés.

Hasta se discute sobre los preparativos de los Juegos Olímpicos de 1940 en Finlandia, y se dice que serán trasladados para Detroit. La actividad teatral renace pujante; los empresarios reclaman piezas alegres, pues el público quiere reaccionar divirtiéndose. Los boulevards vuelven a estar poblados, los camelots velan sus luces de acetileno con papel azul para una defensa pasiva. Porque toda esta actividad parisién está regulada por exigencias de defensa. Sólo se autoriza la reapertura de las salas de espectáculos que disponen refugios a una distancia menor de ciento cincuenta metros. En los puestos de socorro contra los bombardeos de gases siguen montando guardia día y noche, los médicos, químicos, enfermeras, camilleros y los bomberos. También en las bocas del Metro siguen en guardia día y noche los soldados de defensa pasible, encargados de la custodia de las estaciones. Todo está a punto contra cualquier agresión. Todos los grandes hombres de bronce y de mármol pueblan las calles y plazas de París tienen su refugio de sacos de arena. Dícese que éstos son los únicos emboscados de esta guerra. Hasta el obelisco de Lucsor, en la plaza de la Concordia, está protegido primero, por una caja de jabón, luego yeso y después por sacos de arena.

Sólo la columna del Véndome ha requerido para su protección 15.000 sacos. Todo está preparado para soportar cualquier ataque. París está esperándolo tranquilamente, pugna por continuar su vida tradicional presidida por alto vigía que desde el pináculo de la Torre Eiffel vigila constantemente no se sabe si las nubes o las ondas etéreas. El pueblo de París, consciente de hallarse defendido, vive confiado de esta guerra de nervios simbolizando la vigilancia en este supuesto vigía de la Torre Eiffel, puesto de honor, que si no existe debía crearse como los ingleses crearon hace mil años un vigía contra las invasiones de los normandos que de padres a hijos sigue oteando desde los acantilados de Hasting por si todavía volviesen invasores. El cargo de vigía de la Torre Eiffel a partir de ahora debía ser vitalicio y hereditario.

Hitler y Mussolini conferencian por teléfono

ZURICH, Suiza, octubre 29. (Havas). Se rumora en Berlín que después de la conferencia con los «Gauleiters», el canciller-presidente Hitler tuvo una larga entrevista telefónica con el primer ministro Mussolini, afirmándose que el jefe del Gobierno italiano expresó toda clase de reservas sobre las posibilidades de éxito de la gran ofensiva alemana contra Inglaterra.

El candidato presidencial de Panamá Dr. Arnulfo Arias expone el plan de Gobierno del partido

Dice que el programa es revolucionario porque tiende a la transformación de la vida económica, política y social de la República, así como a la reorganización de la enseñanza

PARIS, octubre 29. (Havas).— El doctor Arnulfo Arias, ministro de Panamá, designado por la Convención Nacional del Partido Nacional Revolucionario como candidato en las próximas elecciones presidenciales, recibió orden de su partido de regresar cuanto antes a Panamá, y partirá el lunes 30. Antes de partir declaró a la Havas: «Voy primero a España, que quiero conocer antes de regresar a Panamá, pues creo que es deber de todo americano conocer el país al que debemos nuestra existencia, y cuya pobreza relativa de hoy es resultado, exclusivamente, de todo lo que nos dió. Después de visitar España, embarcaré hacia Panamá, con el fin de ponerme a disposición de mi país. ¿Me pide mis proyectos? Prefiero darle el programa de mi partido, con el cual estoy identificado.

«El partido Nacional Revolucionario de Panamá es institución de masas, sin distinción de resabios o ideas políticas, heredadas y tradicionales. Su programa adáptase a nuestras necesidades actuales y su interés está en propender al bienestar de la colectividad, mediante fórmulas que emanen del estudio y de las investigaciones de la realidad panameña. Sus puntos básicos reposan sobre nuestras profundas raíces democráticas, que datan de la epopeya de Bolívar y que se concentrarán en la armonía de las corrientes económicas que hoy dividen al mundo.El partido no es revolucionario, interpretando la palabra como denominación de hechos drásticos o de fuerza y violencia. Es revolucionario para acelerar sin titubeos, pero mediante un plan definido, las transformaciones de las bases y sistemas de la vida política económica y social de la República.

Nueva onda sísmica que será utilizada por los artilleros

Descubierta por el Director de la Estación Sismográfica de la Universidad de Harvard

CAMBRIDGE, Mass. octubre 29.—El descubrimiento de una nueva onda sísmica, que puede facilitar el uso del sismógrafo para que los artilleros puedan localizar las baterías enemigas y calcular la puntería de sus propios disparos con exactitud matemática, fué anunciado hace varios días por el doctor L. Don Leet, director de la Estación Sismográfica de la Universidad de Harvard.

La onda, el quinto de los tipos fundamentales que conoce la ciencia, fué descubierta tras diez años de observaciones mediante el uso de sismógrafos portátiles con los cuales se midió la intensidad de explosiones de dinamita.

Se calcula que la onda se mueve a 2.500 pies por segundo cuando es puesta en marcha por una explosión de dinamita en terreno arenoso. La quinta onda registró fuertemente en los instrumentos pero las otras cuatro apenas se vieron.

El doctor Leet explicó que tanto la descarga de artillería pesada como las explosiones de granadas ponen en movimiento vibraciones subterráneas que pueden registrarse con sismógrafos. El hecho que la nueva onda es en extremo sensitiva, realza su utilidad para los artilleros.

La nueva onda está en la misma categoría que las ondas superficiales que se encuentran a más de 200 millas de la tierra.

La más veloz de las vibraciones de un terremoto pasa por el centro de la tierra a velocidades mayores. La onda que se acaba de descubrir es la tercera en velocidad.

UNA VENTANA EMPLOMADA EN HONOR DE BOLIVAR EN LA ESC. MILITAR DE N. Y.

CORNWALL ON HUDSON, Nueva York, octubre 29. (AP).—En la Academia Militar de Nueva York se ha inaugurado hoy una costosa ventana emplomada a la memoria de Simón Bolívar, asistiendo a la ceremonia el embajador de Venezuela, señor Escalante, y el cónsul general venezolano en Nueva York, señor Tomás Pacanin.

La ventana emplomada es regalo de Carlos Luis Pacanin, hijo del cónsul general, que se graduó en la Academia en el mes de julio de este año.

Lloyd George se lamenta de que Hitler hubiera interpretado mal la respuesta del Sr. Chamberlain

Dice que los ataques aéreos de Alemania han aumentado la determinación inglesa de seguir la guerra hasta el fin. La formidable defensa de los Dardanelos y del Bósforo

LONDRES, octubre 29. (Exclusivo). —En un artículo en la prensa liberal, David Lloyd George, ex-primer Ministro de la Gran Bretaña, declaró que es lamentable que Hitler hubiese interpretado el discurso del Primer Ministro Neville Chamberlain en el sentido de que era una negativa a entrar en discusiones sobre la paz y ha activado la guerra.

Lloyd George dice que el discurso de Chamberlain había dejado la puerta abierta y que con poca buena voluntad se hubiera podido evitar el desangre. Cree que la culpa ha sido de los países neutrales que no han querido ofrecer sus buenos oficios. «Todavía creo que ninguno de los beligerantes hubiera rechazado la oferta de mediación si ésta hubiera partido de una potencia neutral grande. Pero Estados Unidos no ha querido cargar con responsabilidades y Rusia e Italia probablemente estén en la misma situación».

Dijo que los ataques alemanes por el aire han aumentado la determinación del pueblo inglés a continuar la guerra hasta el fin y que la política seguida por Hitler de tratar de separar a Francia de Inglaterra, no es señal de buena fe. «Si Hitler pudiera poner a Inglaterra sola fuera de concurso, Francia tendría que pagar su parte en el botín de guerra que el eje exigiría como precio de la victoria», dijo.

Agregó que su posición no es, como equivocadamente creen algunos, la de «rendición», pero que si la guerra continúa las posibilidades de llegar a la paz se harán más escasas. El hablar de paz en medio de un conflicto es sedición, agregó.

Aconsejó al gobierno a luchar por separar a Rusia de Alemania creyendo que si se consigue neutralizar a Rusia, Hitler se dispondrá a hablar sinceramente de paz. Sobre el pacto con Turquía dijo:

IZADA EN VILNA, ANTE 50,000 PERSONAS, LA BANDERA DE LITUANIA

VILNA, Lituania, oct. 29. (Havas). A las 12 del día se cantó un solemne Te Deum en la catedral de Vilna, y dos horas después, en presencia de cincuenta mil personas, fué izada la bandera lituana en el asta de la histórica torre de Gediminas, mientras una banda militar tocaba el himno nacional de Lituania, coreado por el pueblo.

El general Vitkauskas pronunció un discurso patriótico, y a seguida las tropas lituanas de ocupación desfilaron ante las autoridades. Horas antes habían partido de Vilna sesenta tanques rusos, último contingente militar soviético en la ciudad, cuya ocupación fué iniciada por los lituanos el sábado, a la una de la tarde.

M.E.C.D. 2016