1 A SECCION 1

SERVICIO DE ASSOCIATED PRESS. Esta queda autorizada para usar nuestro servicio y noticias de información.

Servicio exclusivo de la agencia «Havas» y del «Herald Tribune», de New York.

DIARIO DE LA MARINA

El DIARIO DE LA MARINA es el periódico más antiguo de Cuba. Fué fundado en el año mil ochocientos treinta y dos.

Servicios especiales de España. Hilo directo con New York y recepción directa por radio de otros servicios.

1 A SECCION 1

AÑO CVII.—NUMERO 144 ACOGIDO A LA FRANQUICIA POSTAL

LA HABANA, SABADO, 17 DE JUNIO DE 1939.—SANTOS MARCIANO, ISMAEL E ISAURA

TIEMPO PARA HOY: VARIABLE

PRECIO: 5 CENTAVOS

HOSTILES A LA GRAN BRETAÑA, LOS JAPONESES HACEN DETERMINADAS CONCESIONES A FRANCIA EN TIEN TSIN

Rusia responde desfavorablemente a Francia e Inglaterra y presenta a su vez nuevas peticiones

Máximo Gómez

(EN EL ANIVERSARIO DE SU MUERTE)

Poco antes de que los primeros estallidos de la pasión política engendraran en nuestro pueblo el virus de las luchas fratricidas, dividiendo a la familia cubana con cada vez más hondamente dolorosas pugnas de clases y de grupos, se abatió esta figura prócer de la revolución libertadora que fué el Generalísimo Máximo Gómez Báez.

Respetado, mejor aún, venerado por todas las clases de la nación, que veían en él a un paladín todo desinterés y amor a Cuba, su palabra plena de autoridad moral hubiese tal vez impedido que la mala simiente del odio entre hermanos germinase con la trágica e infecunda violencia que luego lo ha hecho; porque hasta el momento de ocurrir la muerte del invicto caudillo fué él quien arbitró las querellas intestinas, logrando con su serenidad casi apostólica, limar las asperezas que pudiesen haber surgido, ya por ideologías, ya por intereses encontrados.

Así, para cuantos amamos el bienestar de la Patria y la paz entre cuantos viven bajo el signo de Cuba, es evocada siempre con el doble carácter de pérdida irreparable por su significación guerrera y por sus virtudes cívicas, la muerte de Máximo Gómez, el único entre los libertadores de la historia que conquistado el ideal de independencia porque combatiera durante los mejores años de su vida, hizo dejación de todos los derechos que pudo brindarle el triunfo de su genio militar, y se retiró a contemplar su obra y a velar por el mantenimiento de la República que ayudó a fundar.

Por eso es que, bondadosa, pero enérgica y admonitoria como era, su figura debe alzarse en las conciencias de todos los ciudadanos, sirviendo de pauta, de ejemplo de desinterés, como una de las más grandes figuras que tienen elevado pedestal en la historia de los libertadores de pueblos.

Rectificaciones en el movimiento de la burocracia

Se concederán diez días y sólo se permitirá cubrir las plazas vacantes, sin decretar cesantías

En los pasillos del Capitolio ha venido circulando insistentemente la versión de que en breve será elevada a la Cámara de Representantes una proposición de ley modificativa del Código Electoral vigente.

Se informa que en virtud de esa proposición se concederá un plazo de diez días dentro del cual podrá procederse a verificar rectificaciones en el movimiento burocrático recién realizado con motivo del período electoral.

Tiénese entendido que las rectificaciones sólo se contraerán a la provisión de plazas vacantes, prohibiéndose terminantemente decretar cesantías de empleados públicos.

Uno de nuestros reporters interrogó anoche al líder del Conjunto Nacional Democrático en la Cámara, doctor Martínez Fraga, al objeto de confirmar la aludida versión, respondiendo éste que, en efecto, tiene noticias de que el proyecto de ley en cuestión será presentado a la Cámara y que cuenta con las simpatías de los congresistas.

TODOS LOS DIAS

DIARIO DE LA MARINA

HABLADO

De 8 a 9 a. m.

NOTICIAS SINTETICAS NACIONALES Y UNIVERSALES Y MUJER, NIÑO Y HOGAR

de 12:30 a 1 p.m.

NEGOCIOS, DEPORTES, SOCIEDADES

de 6:30 a 8 p. m.

SERVICIO EXCLUSIVO DE CABLES, INFORMACIONES, COMENTARIOS

CMCF ONDA LARGA 810 Kc. — COCH ONDA CORTA 9,437 Kc.

Teléfono A-9316

El martes próximo, saludará al público desde DIARIO DE LA MARINA HABLADO, en la transmisión de las 8 a las 9 a.m., el ilustre conferencista, literato, musicógrafo y crítico Alejo Carpentier, a quien la señora Mary Caballero de Ichaso hará una interview ante el micrófono.

DIARIO DE LA MARINA

HABLADO

TODOS LOS DIAS

CADA VEZ MAS LEJOS VEN EL TRIPLE PACTO

Molotoff contestó con una negativa y la Prensa hace comentarios desfavorables

RUSIA QUIERE SACAR EL MAYOR PARTIDO AL CASO

MOSCU, junio 16. (AP).—Los progresos de las negociaciones anglo-francesas para inducir a la Rusia soviética a que se una al bloque de naciones contra el eje Roma-Berlín continúan en duda esta noche, después de una segunda conferencia en el Kremlin.

Sir William Seeds, embajador británico; Paul Emile Naggiar, embajador francés, y William Strang, experto de la Secretaría de Relaciones Exteriores inglesa, conferenciaron con el comisario de Estado, Vyacheslaff Molotoff, esta tarde, reanudando las conversaciones que comenzaron ayer, día en que presentaron sus últimas proposiciones para el pacto.

Se reveló esta mañana, en un comunicado, que la impresión oficial soviética después de la conferencia de ayer, era que las proposiciones no «parecen enteramente satisfactorias».

Esta noche nada se ha revelado acerca de si la entrevista de hoy ha alterado el criterio de los rusos.

Los observadores extranjeros se mostraron sorprendidos hoy de que el Gobierno diera a la publicidad un comunicado esta mañana y sobre todo que no fuera como es costumbre, una nota conjunta.

El comunicado de hoy se interpreta en algunos círculos en el sentido de que a menos de que los ingleses y franceses hagan nuevas concesiones, son muy débiles las perspectivas de éxito.

«Izvestia», órgano del Gobierno, publica lo que sigue:

«El día 15 de junio el comisario de Relaciones Exteriores, Molotoff, recibió al embajador inglés Seeds, al embajador francés Naggiar y al director del departamento central del Ministerio de Estado británico, mister Etrang. El vice-comisario Potemkin estuvo presente. La conversación ocupó más de dos horas. Se discutieron las cuestiones básicas en las que existe considerable desacuerdo.

«El texto de las fórmulas anglo-francesas sobre el asunto de las negociaciones fué entregado a Conrado Molotoff. Los resultados de la primera conversación y las proposiciones anglo-francesas se consideran en los círculos de la Comisaría de Relaciones Exteriores que no son enteramente satisfactorios».

En las conversaciones de hoy se tiene entendido que Molotoff siguió las líneas generales del comunicado, dando a los diplomáticos una respuesta desfavorable, pero sin cerrar la puerta a nuevas negociaciones.

Se espera que las conversaciones continúen posiblemente mañana.

VEINTE MIL SOLDADOS de Alemania rumbo a la frontera polaca.—(Véase la información en la ULTIMA página)

DETENIDOS TRES JOVENES CUANDO CONSUMABAN UN ASALTO

(COLUMNA CUATRO)

Sólo de las exportaciones de azúcares y siropes ingresarán anualmente veinte millones de dólares en el Instituto de Estabilización de la Moneda

En lo que resta de este año económico obtendrá $8.000,000

El decreto deberá empezar a cumplirse en las aduanas el día veinte de este mes

Ya están ultimados los detalles para el funcionamiento definitivo del Instituto de Estabilización de la Moneda, así como redactada la circular que se ha de enviar a las Aduanas dando a conocer los detalles concernientes al cumplimiento de las disposiciones del decreto que lo creó.

La comisión está preparando las instrucciones por que se ha de regir, a reserva de que, por la Dirección de Consultoría, s eredacte el oportuno reglamento.

Juntamente con la comisión funcionarán los respectivos negociados y su personal lo compondrán empleados de la propia Secretaría especializados en la matreia.

El próximo día 20 de los corrientes deberán empezar las Aduanas a supervisar las exportaciones de azúcares a fin de que se entregue al Gobierno, en moneda americana, el 20 por ciento del valor de las mismas.

El Secretario de Hacienda, Doctor Joaquín Ochotorena, estuvo trabajando ayer hasta altas horas de la noche, secundado por sus eficientes colaboradores, entre los cuales estaba el Dr. Ricardo Ponce, Director General de Consultoría, quien viene prestando en esta gigantesca obra todo su entusiasmo y todos sus conocimientos.

—Faltan, pues, pocos días —dijo el Dr. Ochotorena— para que comience a desarrollarse esta obra en la que el Presidente de la República, Dr. Laredo Bru, ha venido empeñándose, y el cual tendrá la satisfacción de ver compensados sus esfuerzos para conservar el prestigio de la divisa nacional.

Por los cálculos que se han hecho con estudios preliminares, se estima que el Instituto de Estabilización de la Moneda podrá obtener de las exportaciones de azúcares y siropes unos $20.000,000, en moneda americana, en un año natural, pero como se han efectuado las principales ventas de azúcares al extranjero y sólo restan del año seis meses y medio, el cálculo hecho de la recaudación se estima en $8.000,000.

La indefensión de nuestra industria lechera

«Para nadie es un secreto ya que la adulteración, el clandestinaje y la competencia desleal mantienen en estado de ruina la que pudiera ser una de las más prósperas industrias cubanas». Estas palabras son del señor Luis de la Cruz Muñoz, presidente de la Federación de Vaqueros de la Provincia de la Habana y miembro de la Comisión de Defensa de la Ganadería Nacional. Aparecieron ayer, en carta dirigida a nuestro Director, en la primera plana del DIARIO DE LA MARINA. Han sido objeto de vivos comentarios. En dicha misiva se hacen graves afirmaciones. Nuestra industria lechera sufre una honda crisis. Sin embargo, nada se está haciendo para defenderla. Así se explica, como declara el señor Cruz Muñoz, «que las enormes inversiones realizadas por las industrias, por las vaquerías equipadas con todos los adelantos sanitarios, por los propios campesinos en sus fincas y ganados, se hallen en franco estado de ruina».

Imposible, no obstante, que después de este grito de alarma, las cosas continúen en el mismo estado por la permanente inhibición de nuestras autoridades. Se impone un ordenamiento cabal que sea secuela del sereno estudio de este problema. Lo reclama, no sólo la economía nacional, sino también la salud pública. De antemano se sabe dónde está el mal. Lo señala el presidente de la Federación de Vaqueros. Un grupo de traficantes sin escrúpulos son los que condenan a muerte a la industria. Son bastardos intereses que están en juego los que la amenazan. Contra ellos hay que alzarse con el vigor y la energía que exigen las circunstancias. El Secretario de Sanidad encuentra ahora una ocasión magnífica para prestarle un gran servicio al país.

El bajo precio impuesto por el clandestinaje y la adulteración no puede llevar a la industria por otro camino que por el del fracaso. Hay que evitarlo. Es una urgencia nacional desde el punto de vista económico y desde el sanitario. La leche barata es sinónimo de leche mala. No hace falta encarecerla, empero, para modificar este estado de cosas. Como el señor de la Cruz Muñoz indica, bastaría mejorar el promedio general de los precios, en dos centavos por litro, para conseguir un ingreso adicional de más de dos millones de pesos anuales para las clases productoras.

La disyuntiva que se presenta a las autoridades responsabilizadas con el expendio de ese producto es la siguiente: si la adulteración el clandestinaje y la competencia desleal persisten, la industria lechera se arruinará con beneficio de unos cuantos señores; si, en cambio, se produce una coordinación que moralice el funcionamiento de la industria, quedará ésta salvada y se evitará que el consumidor sea víctima de la especulación desaprensiva y de ingerir un producto sin sombra de garantía para su salud.

No creemos que el Gobierno vacile en decidirse. Por sobre los intereses creados tienen que estar los de nuestra economía y el principio mundialmente aceptado: «salus populi suprema lex».

El chofer José de la Torre, tal como fué encontrado por la policía, al ser rescatado del interior del auto cuando éste se volcó en la Calzada de Giral, en el Reparto El Moro.

Los autores de un asalto a un chofer, al que ataron de pies y manos, se baten a balazos con la policía en un reparto

La Policía pudo intervenir porque la máquina, al cruzar un puente, se volcó, momento que aprovechó el amordazado driver para quitarse el esparadrapo de la boca y demandar auxilio

LOS MALHECHORES HICIERON DOS VECES FRENTE A LA FUERZA PUBLICA. UNO DE ELLOS GRAVEMENTE HERIDO

Manuel Méndez Rodríguez, de 19 años de edad y vecino de Santa Isabel y Silvia, en el Reparto Párraga, Humberto Mayor Rojas, de 1[illegible] domiciliado en calle 10 núm. [illegible] en Lawton, y Wilfredo Alvarez Rodríguez, de 21 años, con domicilio en Calixto García, 103, en el Reparto Párraga, autores de distintos asaltos cometidos recientemente en esta Capital, fueron capturados en las últimas horas de la tarde de ayer por miembros de la Policía Nacional, en los momentos que habían realizado una de sus frecuentes fechorías.

Uno de los malhechores, Alvarez Rodríguez, resultó herido gravemente de dos balazos en el tiroteo que sostuvieron con la fuerza pública.

Asaltan y atan de pies y manos a un chauffeur

Serían las siete de la tarde cuando Méndez y Mayor alquilaron el auto 38644, que se encontraba estacionado en la esquina de Galiano y Virtudes, indicándole al chauffeur José de la Torre Vendujo y López, natural de España, de 31 años, y vecino de San Indalecio número 473, en Santos Suárez, que los condujera al reparto «Batista», y una vez en este lugar se montó en el auto Alvarez Rodríguez, quien se sentó junto al dríver, y cuando habían recorrido varias cuadras más por dicho reparto, lo amenazaron con las armas que portaban y procedieron en seguida a atarlo de manos y pies con una soga, tapándole la boca con tiras de esparadrapo, trasladándolo en tales condiciones a la parte posterior del vehículo, ordenándole que se ocultara en el piso. Toda esta operación la realizaron los delincuentes utilizando cada uno de ellos guantes de goma color rojo, con el deliberado propósito de no dejar impresas sus marcas digitales.

Un accidente frustra el golpe. Tirotean a la policía

Los malhechores se dirigieron a toda velocidad hacia el reparto El Moro, pero cuando el auto pasaba sobre un puente que está situado en la calzada Giralt, se volcó, y en ese momento el driver de la Torre, que había logrado desasirse del esparadrapo con que le habían tapado la boca, comenzó a dar voces de auxilio, acudiendo los vigilantes 269, Luis Ruiz Calderón, y 2659, Jesús Fernández, ambos pertenecientes a la sección de caballería, quienes al darse cuenta que se trataba de un hecho delictuoso intentaron proceder al arresto de los desconocidos, pero éstos se parapetaron detrás del auto y comenzaron a disparar sus armas contra los vigilantes, los que repelieron la agresión.

Cae uno herido. Los otros se ocultan en una casa

Después de un intenso tiroteo, resultó herido Wilfredo Alvarez Rodríguez, no así sus dos acompañantes, quienes emprendieron la fuga, introduciéndose en una casa cercana, en cuyo interior fueron detenidos por sus perseguidores. Debemos hacer constar la cooperación decidida y eficaz de los vecinos de aquella barriada en la persecución y arresto de los delincuentes.

Los tres son aprehendidos

Una vez detenidos de manera espectacular Méndez y Mayer, en el interior de la casa de referencia, la policía retornó hacia el lugar donde había quedado el auto, procediendo también al arresto de Alvarez Rodríguez, al que trasladaron a la casa de socorro de Mantilla, al advertir que estaba herido de gravedad, por lo que fué asistido de dos heridas de arma de fuego situadas en la cara posterior del muslo derecho, sin orificio de salida, y otra a sedal en la cara externa de la pierna del mismo lado.

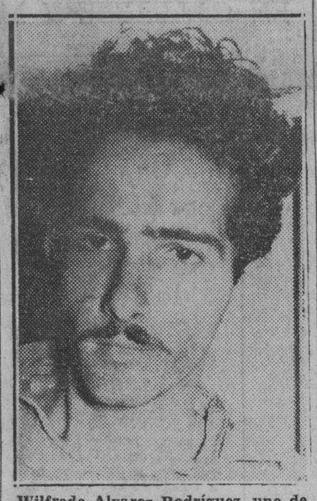

Wilfredo Alvarez Rodríguez, uno de los tres asaltantes del chofer José de la Torre.

El chofer recibió lesiones graves

También los propios agentes procedieron a despojar de las ligaduras al chofer de la Torre, conduciéndolo al expresado centro de socorro, donde fué asistido de surcos equimóticos con desgarraduras de la piel a nivel de ambas muñecas y de la garganta de los pies; contusiones en la región torácica posterior y equimosis en la región labiar, siendo su estado de carácter leve.

Ocupadas las armas que utilizaron

Al tener conocimiento de estos hechos se personaron en el lugar de la refriega el comandante Vega, el capitán Montesino, que manda la 14a. Estación y numerosos vigilantes, trasladando a los detenidos Méndez y Mayor a la referida Estación, donde dieron sus generales y se negaron a prestar declaración. También la policía procedió a ocupar las armas utilizadas, un revólver calibre 45 y otro 38, así como numerosas cápsulas y casquillos de ambas armas, no hallándose la pistola que utilizó Alvarez Rodríguez para agredir a la policía.

Recientemente asaltaron a un cabo del Ejército

Cuando el capitán Montesinos se encontraba actuando en la Décima Cuarta Estación, se presentó el cabo del Ejército Constitucional Antonio Gutiérrez Hernández, perteneciente al cuerpo de ingenieros, y reconoció a los detenidos Mayor y Méndez como los mismos individuos que lo asaltaron recientemente cuando transitaba por Antilla y Menocal, en el reparto San José, despojándolo del revólver de reglamento calibre 45 que llevaba, agrediéndolo hasta dejarlo privado del conocimiento. Dicho militar reconoció el revólver calibre 45 ocupado a los delincuentes como el arma de su pertenencia. En aquella fecha el expresado militar fué recogido del pavimento y conducido al hospital Militar donde fué asistido de una lesión de carácter grave en la cabeza.

La declaración del chofer José de la Torre

La policía también procedió a trasladar desde el lugar del hecho hasta la Estación de policía el auto de la propiedad del chofer de la Torre, el que presentaba considerables daños a consecuencia del vuelco.

Al tomársele declaración, al chauffeur de la Torre hizo constar que Méndez y Mayer, se encontraban de acuerdo con Alvarez Rodríguez, toda vez que cuando llegaron al reparto Batista, cuya dirección le dieron al montar, le ordenaron recorrer distintas calles hasta encontrar a Alvarez, quien los esperaba en una de aquéllas.

Este individuo fué el primero que le apuntó con la pistola que portaba, conminándolo a que se quedara quieto y que no solicitara auxilio, pues de realizarlo lo matarían. El declarante obedeció la orden temeroso de que dichos individuos llevaran a cabo sus amenazas de darle muerte, aprovechando lo solitario del lugar. Añadió que bajo la amenaza de los revólvers y pistolas detuvo la marcha del vehículo, y que entonces los delincuentes lo ataron de manos y pies y le colocaron el esparadrapo en la boca.

Agregó el driver de la Torre que los desconocidos sin perder tiempo, emprendieron una veloz carrera hacia el reparto «El Moro», pero cuando atravesaban el puente situado en el lugar de referencia, debido a la velocidad que le imprimieron al auto éste se volcó, y que milagrosamente no resultó muerto en el accidente ni en los disparos que se cruzaron entre los malhechores y la fuerza pública.

Sospéchase que son los autores de los últimos asaltos.

Por las señas de los detenidos, la policía deduce que son ellos los mismos que estos últimos días han venido asaltando a los chauffeurs, cuyas máquinas han utilizado para cometer hechos delictuosos tales como el asalto al camión en la calle de Zapata, donde se apoderaron de más de dos mil pesos y el frustrado al pagador de la ruta 15 de los Omnibus Aliados.

La policía cree que con este asalto al chauffeur de la Torre, trataban de llevar a cabo otro a mano armada en el interior de la Isla.

Inspección a la casa en que se refugiaron los forajidos

En una inspección que realizó la policía en la casa donde se ocultaron Méndez y Mayor, aparecen numerosos impactos de los disparos cruzados entre los detenidos y la policía.

Los comandantes Bernardo García, Ayudante del Coronel Pedraza, Jefe de la División Central de la Policía Nacional y Juan Serra Cardona, Inspector del Primer Distrito, visitaron la décima-cuarta estación, donde fueron informados de lo ocurrido.

Con todo lo actuado se dió cuenta al Juez de Guardia, ante el cual fueron presentados los detenidos Méndez y Mayor, no así Alvarez Rodríguez, que ingresó en la Sala de Penados del Hospital «Calixto García», donde se atenderá a la curación de las heridas que recibió.

Serán atendidas varias escuelas del Alma Máter

Se dispone para ello de un crédito de $46,000. Curso sobre Filosofía del Derecho

El Consejo Económico de la Universidad ha destinado la suma de 46,000 pesos para atender las necesidades más urgentes de las distintas escuelas del Alma Máter.

Dicha cantidad ha quedado en estado de disponibilidad para los nuevos presupuestos, después de cubiertos los gastos que aparecen incluídos en los actuales.

Se entregarán diplomas en el curso de Filosofía del Derecho

El próximo lunes, a las cuatro y media de la tarde, habrá de continuar las clases del curso libre de Filosofía del Derecho el doctor Emilio Fernández Camús.

De acuerdo con la autorización del Consejo Universitario, el más alto organismo del plantel, se expedirá a los alumnos inscriptos en el curso diplomas acreditativos una vez que hayan celebrado las pruebas de capacidad.

La clase del próximo lunes versará también sob erel Concepto de la Justicia en la Filosofía.

IMPORTANTE DECRETO EN RELACION CON EL COMERCIO DE FARMACIA

Un decreto relacionado con el comercio de Farmacia acaba de ser promulgado con la sanción presidencial, por el Secretario de Comercio señor Edgardo Buttari.

Trátase del reglamento que ha de regir para ese comercio y consta, según nuestros informes, de nueve artículos y dos disposiciones transitorias en relación con esa importante actividad.

Entre las cláusulas que contiene el reglamento figura una en que se estipula que no podrán ser abiertas nuevas farmacias situadas a una distancia menor de seiscientos metros de las ya establecidas.

Hoy será dado a la publicidad el reglamento a que nos referimos.

Francia da refugio a los 96 judíos de Flandre

PARIS, junio 16. (Havas).—El Gobierno francés ha autorizado la residencia en el Departamento del Sena Interior de 96 israelitas que salieron de México en el vapor Flandre, debido a que no obtuvieron autorización para desembarcar en Veracruz. Los refugiados hebreos están todavía en el buque y se espera que lleguen a St. Nazaire el lunes próximo.

INTENSIFICAN EL BLOQUEO Y AFIRMAN QUE SEGUIRA HASTA LOGRAR TODAS SUS DEMANDAS

Chamberlain anuncia que se reunirá la Cámara mañana y hasta entonces no adoptará medidas contra el acto violento del Japón. Faltan víveres en la Concesión

ITALIA CREE QUE INGLATERRA NO DISPONE DE ELEMENTOS PARA ACTUAR DE LLENO EN CHINA

LONDRES, Junio 16 (HAVAS).—El próximo lunes se celebrará otro Consejo de Ministros, para que éstos puedan deliberar sobre la cuestión de Tien Tsin Salvo que ocurra un nuevo incidente grave, el Gobierno británico nada hará antes de esa fecha. El Gabinete dispondrá para el lunes de los informes de varios departamentos, en el caso de que el Japón mantenga una actitud intransigente y se sepa para entonces que no hay manera de solucionar las diferencias. Se puede prever, en ese caso, que Inglaterra denunciará el tratado de comercio de 1911 que concede al Imperio nipón la cláusula de nación más favorecida. Ya anulado este convenio, el Gobierno inglés podrá aplicar todas las medidas discriminatorias que puedan ser eficaces, por el momento.

Se espera en Londres que el Japón, que hasta el momento no ha adoptado una actitud oficial en la cuestión de Tien Tsin, pues lo ha dejado todo en manos de sus autoridades regionales, acepte proposiciones equitativas, y convenga en que el incidente debe tener proporciones reducidas, es decir, locales, y por consiguiente debe ser solucionado como tal.

La prensa italiana considera a Inglaterra impotente para actuar en China.

ROMA, Junio 16 (HAVAS).—La prensa fascista informa hoy de los acontecimientos de China más o menos sensacionalmente. Algunos periódicos encuentran pretexto en el incidente de Tien Tsin para lanzar nuevos ataques contra Inglaterra, Francia y los Estados Unidos. «¿Qué puede hacer el Gobierno británico?» pregunta La Tribuna. «¿Recurrir a las sanciones? Ya sabe bien los resultados que tienen. ¿Intentar una acción naval? Estamos ya lejos de los tiempos en que la flota inglesa podía bloquear a Candía, para obligar al imperio otomano a respetar los derechos de los súbditos británicos en Creta». El mismo diario agrega que la Gran Bretaña no va a arriesgar lo mejor de sus fuerzas navales en un conflicto en el Extremo Oriente.

«Regime Fascista» da a entender, en uno de sus editoriales, que la actual tirantez podría llevar a la adhesión del Japón a la alianza italo-alemana.

Los japoneses mantienen un bloqueo efectivo sobre la concesión inglesa en Tien Tsin.

TIEN TSIN, Junio 17. (Sábado). (AP.)— El bloqueo japonés de las concesiones inglesa y francesa entró hoy en el cuarto día, recomendando los japoneses a los chinos que hagan presión, por su parte, sobre los británicos para que se sometan a las demandas niponas al mismo tiempo que los ingleses formulan protestas diplomáticas contra los obstáculos que crea el bloqueo a la entrada de víveres en la concesión.

Los precios de los artículos de comer se hallan por las nubes; la escasez de leche para los niños está siendo causa de gran resentimiento entre los extranjeros, y se dice que dos chinos fueron muertos ayer mañana por los centinelas japoneses en los momentos en que hacían entrega de una cesta de legumbres en la concesión británica cerca del cuartel de la infantería de marina de los Estados Unidos.

Un globo cautivo iluminado que han elevado los militares japoneses, va de un lado a otro con un gran letrero en el cual se recomienda a los chinos que pidan a los ingleses que cambien de actitud.

Otros acontecimientos el día de ayer fueron:

Primero: Los militares japoneses anunciaron la cancelación de los planes para una parada, señalada para hoy, por la concesión inglesa hasta las tumbas de los japoneses muertos en la rebelión boxer de 1900.

Segundo: Eric Mayell, cameraman inglés de la Fox Movietone Newsreel, fué puesto en libertad por los japoneses, que lo tuvieron detenido desde el miércoles por haber sacado unas fotografías de los japoneses cerca de las concesiones bloqueadas.

La tensión no es ahora tan tirante, pero los japoneses persisten en registrar a todas las personas que salen de las concesiones o tratan de entrar en ellas como en el primer día del bloqueo.

Desde que los japoneses hicieron la demanda original que dió motivo al bloqueo, han formulado otras más como condición para el arreglo de la disputa, entre ellas el castigo de los «terroristas» por los británicos. Piden el estricto control de las organizaciones anti-japonesas, la cesación de «los desórdenes económicos» en el norte de China, y la entrega de 50.000.000 de pesos chinos depositados en la concesión por el gobierno nacionalista chino.

Los ingleses, que protestan contra las medidas que impiden la entrada de víveres en la concesión, dicen que una patrulla japonesa del río Hai, debajo de la zona inglesa, impidió a varias docenas de embarcaciones chinas cargadas de víveres que se acercaran a la concesión, pero consintió, sin embargo, que llegaran al área francesa.

Aseguran también que han sido rechazados muchos agricultores que llevaban sus legumbres a la concesión, por los centinelas japoneses que patrullan las barreras de la misma.

Háblase otra vez de examinar al empleado público

El Dr. Ochotorena se refiere a la labor del Presidente Laredo en beneficio de la economía

El Secretario de Hacienda doctor Joaquín Ochotorena, fué interrogado ayer por los reporters palatinos a propósito del reciente movimiento del personal en los distintos Departamentos del Estado y la posibilidad de que esto produzca ciertos entorpecimientos en el engranaje de la administración pública.

El doctor Ochotorena expresó que en su opinión, pasado el actual momento político, la totalidad de los empleados debe ser sometida a examen de capacidad a fin de que la empleomanía resulte un cuerpo de eficientes servidores del Estado con responsabilidad en el desempeño de sus cargos.

Se refirió luego a la Secretaría de Hacienda en particular, diciendo que siendo un Departamento controlador de las recaudaciones del Estado su importancia salta a la vista evidentemente.

Estima que en el funcionamiento del Departamento de las Finanzas no debe practicarse en forma alguna la política porque ello equivaldría a desvirtuar la verdadera y única misión de la Hacienda.

Finalmente, el doctor Ochotorena habló de la extraordinaria significación que tiene la labor que viene realizando activamente el Jefe del Estado en beneficio de la economía nacional.

Agregó que una vez que sea conocida esa labor el país no será remiso en aplaudir los empeños del señor Presidente.

EXIJA el Suplemento en ROTOGRABADO con esta EDICION

Manuel Méndez Rodríguez y Humberto Mayor Rojas, detenidos después de tener un encuentro a tiros con la policía.

M.E.C.D. 2016

CRECIDO PORCENTAJE DE AFILIACIONES SE SIGUE REGISTRANDO EN NUMEROSOS TERMINOS MUNICIPALES

POLITICA y POLITICOS

PRE-BALANCE

Toda la pasión del momento está concentrada en las tareas de afiliación y los políticos dirigentes han abandonado las comodidades ciudadanas para lanzarse a sus términos y aun a sus barrios, para ir llamando a las filas partidaristas a los respectivos partidarios o para realizar el último esfuerzo de captación.

Claro está que, de momento, tenemos que ser un poco escépticos. Más tarde ha de venir «el tío Paco con la rebaja» y modificará un poco las listas multiplicadas» por arte de Birli Birloque», pues conocemos familias distinguidas que figuran en la «Joven Cuba», en «Unión Revolucionaria» y en el «Partido Comunista», muy tranquilamente. Hasta que se enteren, pierdan la tranquilidad, y esos partidos el tiempo.

En los partidos autovigilados puede asegurarse que las cifras son veraces. Entre el Partido Liberal y el Unión Nacionalista se disputan el primer puesto mayoritario; es casi seguro que Grau San Martín alcance el tercero, o Menocal, cuyas huestes no han manifestado una fiebre de entusiasmos muy alta. El otro ocupará el cuarto y el Conjunto el quinto.

Estos partidos, y sobre todo los tres coalicionistas del Gobierno, van a dar el espectáculo curioso de ser los que con más rectitud hayan realizado las tareas de la reorganización, y no digamos que por virtud, cosa que en Política se considera una ingenuidad, pero sí porque la pugna entre líderes los lleva a vigilarse mutuamente con saña de enemigos. Y no sería de extrañar que entre esos mismos partidos, necesaria, obligadamente honestos en las afiliaciones, surjan las más de las protestas, recursos, denuncias y apelaciones por falta de unidad. En cambio, en el Partido Unión Revolucionaria y el Comunista, donde parecen haberse hecho las afiliaciones por la guía del teléfono, no habrá una protesta porque no existe la pugna ni hay quien falte a la consigna del partido. Delicias y debilidades de nuestra decantada Democracia libertina.

«Lo que sea sonará» y, en tanto, presenciamos un espectáculo de vivaz entusiasmo popular, que era lo que hacía falta para que el pueblo en masa acudiera a la gran cita de la Constituyente y se responsabilizara en la futura ley.

Esta impresión llega de todas partes de la República; por Pinar del Río anda todo el Estado Mayor provincial de los partidos y el éxito más resonante se lo apuntarán, a lo que parece, el Senador Casanova, el Coronel Benítez, César Madrid y sus colaboradores, porque el Partido Liberal se ha superado a sí mismo.

En la Habana, la supremacía del Partido Unión Nacionalista no admite dudas; las dotes de organizador del Alcalde Beruff Mendieta (que ha «cortado» su grippe para actuar) y las innegables influencias personales del Gobernador Baizán se han completado para obtener una demostración notoria.

En Matanzas la razón social de Calvo Tarafa y Piedra también ha sobrepasado las esperanzas que en ellos puso el Partido Liberal. En las Villas, la unión de Capestany y «Cheo» Madrazo ha producido los resultados que se esperaban; el Nacionalismo, pese a sus últimos tropiezos y vicisitudes, se ha manifestado pujante y Menocal y Grau San Martín también han logrado adeptos, aunque no tan apretados como en los clásicos tiempos de Liberales y Conservadores. Allí el Conjunto ha realizado una labor de catequismo muy intensa, y los que más han ganado visiblemente son los «Realistas», gracias a las actividades del doctor Fernández Concheso, que se sumó al Gobernador Gálvez y atrajo a los caficultores con ayuda de Amadeo López y a los colonos con su presidente Alfredo Valmaña, de vastas influencias en Sancti Spíritus y Quemado de Güines.

En Camagüey, la pugna por la supremacía está entre los liberales con Recio y Rosell a la cabeza, y los Nacionalistas con Bringuier e Iturralde en persona, que han montado a caballo, vestido la guayabera y calzado las polainas, y visitan el predio político decididos al record, cosa no difícil habida cuenta que nunca la región camagüeyana obtuvo una mejor atención de los Poderes Públicos, en obras de utilidad, que en estos últimos tiempos, promovidas por el doctor Bringuier.

Allí el General Menocal tiene castillos inconquistables (como Darío) y fuerzas que no desertan, como en Oriente hacia el Caney y por las zonas de los grandes centrales. Y el liberalismo es tradicional.

Entre los partidos menores, creemos que el ABC será el más numeroso, descontadas las argucias visibles de Unión Revolucionaria y el Partido Comunista que, por primera vez, se han sentido verdaderamente democráticos metiendo a «todo el mundo» en sus listas, por listos. Esto sabido y ya manifiesto el fracaso de los demás, el ABC constituirá una minoría visible y parangonable con el Marianismo.

Quiere esto decir que, en gran conjunto, la coalición gubernamental va a manifestarse pujante y Grau y Menocal constituirán una oposición con el ABC y el Marianismo, unidos o no, bajo una directriz conservadora o por su propia cuenta y razón, muy notable y de positivo contrapeso para el futuro político.

Y en gran resumen, puede decirse que se ha puesto de manifiesto lo que era aquel gran Partido Liberal de antaño; que de él salieron el Popular, el Nacionalismo tan poderoso hoy, el Marianismo, el Social Demócrata y hasta el Grausismo, y aún así, está pretendiendo con justa razón la primacía en el número.

Van a desaparecer algunos partidos y a consolidarse y sitiarse los fuertes. Y, así, el porvenir político tendrá equilibrio.

JOAQUIN ARISTIGUETA

PIPÉRAZINE MIDY
LA SALVACIÓN DEL Artrítico

PREVIENE las crisis
CORTA las crisis

Reumatismo, gota, ciática, arenilla, cólicos hepáticos y nefríticos, arterioesclerosis, eczema, todas estas enfermedades tienen su remedio preventivo y curativo con la Pipérazine Midy.

La Pipérazine Midy es el más potente disolvente del ácido úrico, cuyo exceso en la sangre promueve todas las citadas enfermedades. (La Pipérazine Midy disuelve el 92% de los componentes del ácido úrico.)

Es igualmente un notable *estimulante del hígado* y un valioso *desinfectante de las vías urinarias.*

Millares de Doctores la prescriben en todo el mundo.

La Pipérazine Midy se toma en agua y su efervescencia y sabor refrescante son de un gusto agradabilísimo.

REUMATISMO
GOTA — CIÁTICA
DOLORES DE RIÑÓN
ARENILLA
ECZEMA
ARTERIO-ESCLEROSIS

De venta en todas las Farmacias y Droguerías.
Laboratoires MIDY
67, Avenue de Wagram
PARIS

PIPÉRAZINE MIDY
EL MÁS POTENTE DISOLVENTE DEL Ácido Úrico

El Secretario de Comercio propondrá al Poder Ejecutivo la adopción de una ley que proteja nuestras exportaciones

Habiéndose terminado la información pública relativa a los fletes marítimos, que venía llevándose a cabo por la Secretaría de Comercio, el doctor Edgardo Buttari, Secretario del ramo, ha designado a dos técnicos del Departamento para que con vista de los datos aportados a dicha información y con los demás antecedentes que juzguen necesarios, redacten un informe dentro de un plazo no mayor de 30 días, sugiriendo las medidas que consideren adecuadas para darle la debida protección a las exportaciones cubanas, índice básico de la economía nacional.

En informe de referencia habrá de utilizarse como fundamento para la legislación que en definitiva el doctor Buttari recomiende al Ejecutivo de la Nación.

El Registro de Importadores

En la Dirección de Comercio de la Secretaría de Comercio, se están últimando las labores preparatorias del Directorio de Importadores y Exportadores, que publicará la Cámara de Comecio de la República de Cuba, y cuyas utilidades serán dedicadas a nutrir los fondos del Consejo Nacional de Tuberculosis.

El Director de Comercio, doctor Rubén Ortiz-Lamadrid, ha manifestado a los repórters que dicho Directorio se produce del Registro de Importadores y Exportadores, iniciado brillantemente por el actual Subsecretario de Comercio, doctor Ismael Clark, y en cuya tramitación ha colaborado acuciosamente el señor Mario Castillo, Jefe del Negociado de Estadística Interior de la Secretaría de Comercio.

Se espera que en la entrante semana habrá una reunión entre los Delegados de la Cámara de Comercio de la República y los funcionarios de la Secretaría de Comercio, para últimar tan importante asunto, que será de gran utilidad para el comercio y la industria, tanto en Cuba como en el extranjero.

DIFICULTADES POLITICAS EN BEJUCAL

Nos comunicó anoche nuestro corresponsal en Bejucal que se había registrado allí una reyerta tumultuaria, originada por dificultades en las mesas del Partido Liberal.

La tendencila mayoritaria representada por los doctores Méndez Plasencia, Torres Guayerans, Diego Mora y el consejero provincial Bernardo Rojo ha tenido este choque con los representantes de otro grupo liberal.

Del incidente registrado se ha dado cuenta a las autoridades, ya que el pueblo se siente alarmado ante las complicaciones de esta lucha política.

El procesado Armando Muñoz Alvarez se retracta de sus manifestaciones y niega haber matado a su esposa

Afirma que hoy ratificará ante el Juez de Instrucción las declaraciones que hiciera ayer. Ofelia se le fugó .. de Manzanillo, donde se encontraba en casa de una tía de él

Armando Muñoz, procesado y recluído en el Castillo del Príncipe, negando a nuestro compañero Raúl Quintana, ante el doctor José Hernández Toraño, su defensor, que él hubiera asesinado a su esposa Ofelia González.

Armando Muñoz Alvarez, que se confesó autor del asesinato de su esposa Ofelia González se ha retractado de sus manifestaciones. Al ser entrevistado en el Castillo del Príncipe por un repórter de nuestro colega «Avance», declaró que estaba dispuesto a decir la verdad, sin reservas de ninguna clase y ésta era la siguiente: que no había matado a su esposa, como dijo con anterioridad.

Interrogado el por qué se había hecho reo de un crimen que no había perpetrado, dijo:

—Fuí víctima de alucinamiento, me encontraba sugestionado por todas las personas —amigas y no amigas— que se acercaban a mí a preguntarme si era cierto que yo había asesinado a Ofelia. Ahora, mas tranquilo, quiero manifestar al juez que no soy un criminal, que no sé dónde está mi esposa, que nunca fui a La Puntilla, que digo la verdad...

Armando Muñoz, según hemos sabido, dirá cómo después del 23 de agosto —fecha en que dijo la mato— se había ausentado de la Habana con Ofelia rumbo a Cabaiguán, de donde regresó a fines de ese mes. Más tarde se dirigió con ella a Manzanillo, donde permaneció hasta el mes de enero con ella. De ese lugar—y en una ausencia de él—Ofelia se ausentó con rumbo ignorado. Desde entonces no supo más de ella. Presentará como testigo a su tía Concepción Hernández, vecina de aquella localidad, donde vivió él y Ofelia y a muchos vecinos que conocen de estos hechos.

Hoy por la mañana Armando Muñoz compareció ante el Juez de Instrucción de la Quinta, Dr. López Centellas, para ratificar esas manifestaciones exclusivas hechas al colega, ampliando y modificando su declaración anterior. Muñoz es asesorado por el Dr. José Hernández Toraño, compañero en el periodismo.

ANIS Omar
DELICIA del PALADAR
SOMINES y Cía

Homenaje abecedario

Hoy sábado, a las cuatro de la tarde, los abecedarios rendirán en el Cementerio de Colón un homenaje a la memoria de sus compañeros muertos en la concentración del 17 de Junio.

La Comisión organizadora ha dispuesto todo lo relativo a esta ofrenda. Hablarán los doctores Eduardo C. Betancourt, Israel Soto Barroso y Jorge Mañach.

PILOT PLUMA FUENTE
PERFECTA Y GARANTIZADA
GRAN VENTA DE PROPAGANDA
"EL SOL NACIENTE"
Obispo esq. a Villegas

518 pozos de petróleo perforados en una semana en los Estados Unidos

El número de perforaciones de pozos de petróleo presupuestados, por todas las compañías petroleras de Estados Unidos, para el año de 1939, era de veintinueve mil.

Hasta el día tres de este mes se habían concluído diez mil seiscientos treintinueve pozos.

Durante la semana comprendida del 27 de mayo al 3 de junio se perforaron en el territorio norteamericano trescientos cincuenta y cuatro pozos de petróleo, treintisiete de gas y ciento veintisiete que resultaron secos.

La producción inicial de los pozos perforados fué de doscientos cuatro mil setentisiete barriles diarios.

PALACIO

Dos cables de Luis Machado.

El señor Presidente de la República recibió ayer los siguientes cables que desde New York le envía el doctor Luis Machado, presidente de la Corporación Nacional del Turismo, en relación con las empresas navieras.

El doctor Enrique Alonso Pujol, secretario de la Presidencia hizo a los reporters entrega de los referidos despachos que dicen así:

«Honorable señor Presidente de la República.

«Navieros me encargan expresarle su profundo agradecimiento por su rápida y eficaz intervención que viene aclarar situación buques excursionistas. Luis Machado, presidente Corporación Nacional Turismo».

«Señor Presidente de la República.

«Me interesa aclararle que no he hecho declaración alguna aquí a naviero en relación con problema naviero limitándome a telegrafiarle a usted en cumplimiento de mi deber la impresión que tenían aquí las empresas navieras sobre la aplicación retroactiva de la Ley de los barcos excursionistas, habiendo quedado los navieros altamente satisfechos de su rápida y clara respuesta que diafaniza esa situación; por lo que considero ha prestado usted un gran servicio a Cuba.—Firmado Luis Machado.»

El Secretario de Hacienda.

El doctor Joaquín Ochotorena, secretario de Hacienda manifestó a los reporters que continúa trabajando en la organización del personal de los negociados para el Instituto de Estabilización de la Moneda, a fin de que esta entidad inicie sus labores el día veinte del actual.

El Secretario de Comunicaciones.

Con el señor Presidente despachó asuntos relativos a su departamento el secretario de Comunicaciones, señor Francisco Gómez.

El Secretario de Obras Públicas.

También despachó con el Presidente, el Secretario de Obras Públicas doctor Antonio de la Riva.

Departiendo con los reporters dijo que su departamento está actuando en la región pinareña azotada por el temporal, con objeto de aliviar la situación de los damnificados.

El ingeniero Ruiz Williams.

El ex-Secretario de Obras Públicas ingeniero Ruiz Williams, informó a los reporters que todas las obras iniciadas en el período del coronel Laredo Bru, continúan en ejecución.

El Secretario de Agricultura.

Cambió impresiones con el señor Presidente el ingeniero García Montes, Secretario de Agricultura, sobre diversos asuntos. Entre ellos el de la renovación del Consejo Directivo del Instituto de Estabilización del Café, cuyo cuerpo está integrado por representantes de los caficultores, almacenistas y tostaderos.

Se elevará una terna al Jefe del Estado por los intereses cafetaleros para que designe libremente la representación de cada entidad, no así las de los caficultores que están constituyendo una Asociación Nacional de Caficultores, la que por votación entre las asociaciones locales designarán a su representante directo.

El Secretario le dió cuenta al Jefe del Estado de la forma detallada que se está invirtiendo el dinero en el pabellón cubano instalado en la Exposición Internacional de New York. Dijo que en breve regresará el doctor Luis Machado, presidente de la Corporación Nacional del Turismo, y que al cuidado de los trabajos que se realizan en el pabellón quedará el Cónsul de Cuba en New York, señor Suárez.

Acompañó en la entrevista con el Presidente al Secretario de Agricultura el señor José López del Río, Administrador del Instituto de Estabilización del Café.

El Coronel Despaigne.

Entrevistó al Jefe del Estado el ex Secretario de Hacienda, coronel Manuel Despaigne.

El senador Goderich.

Conferenció ayer con el Primer Magistrado de la Nación, el senador oriental Pedro Goderich, quien nada dijo para la publicidad.

El Director General de Radio.

Con el capitán Estévez Maymí entrevistó ayer el comandante Juan Govea, Director General de Radio de la Secretaría de Comunicaciones. Manifestó a los reporters que el capitán Estévez le había mostrado la planta radio-telefónica y telegráfica que está construyendo en la azotea de Palacio, la que en breve comenzará a funcionar.

Para asuntos particulares.

Para asuntos particulares entrevistó ayer al señor Presidente, la señora Natalia Aróstegui de Suárez.

La Directora de Inmigración.

Con el Presidente despachó ayer la doctora Candita Gómez Calás, Directora de Inmigración, la que dió cuenta de la reorganización que está verificando en aquél Departamento.

El Secretario de Sanidad.

El Secretario de Sanidad concurrió a Palacio a solicitar una audiencia para el Jefe Local de Sanidad de la Habana y el Director de Beneficencia.

El senador Tarafa.

Visitó al señor Presidente el senador matancero señor Miguel Calvo Tarafa.

AUTOMOVILES CIRCULADOS

Primera Estación: 30.779 y 7,338.
Segunda Estación: 30,182.
Séptima Estación: 5,527.
Octava Estación: 19.319 y 25,537.
Novena Estación: ómnibus 1,745.
Oncena Estación: 19,491 y 8,275.

OFICIAL

«TRIBUNAL SUPERIOR ELECTORAL.—AVISO DE SUBASTA.—Se hace público que hasta las nueve de la mañana del día veintisiete del actual mes de junio, se recibirán en la Secretaría de este Tribunal, proposiciones en pliegos cerrados para la subasta del material de impreso, efectos de escritorio, utensilios de limpieza que ha de consumir este organismo y del material que deba facilitarse a los organismos electorales durante el resto del presente año y que no se autorice a comprar directamente a éstos, y las proposiciones se abrirán públicamente dicho día y hora. Los pliegos de condiciones están de manifiesto en esta Secretaría. Habana, dieciséis de junio de 1939. Dr. Arturo Menéndez CARBALLO, Secretario».

INTENSA ACTIVIDAD EN LAS AFILIACIONES A PARTIDOS POLITICOS EN LA REPUBLICA

Anoche a las once terminó el segundo período de tres días en que deben ser remitidos a las Juntas Munipales los partes con el resultado de las afiliaciones alcanzadas en estos tres últimos días de trabajos.

Por consiguiente, en el curso del día de hoy se conocerá un nuevo resultado de afiliación, que abarcará los seis ya decursados en la labor de afiliación a los partidos políticos.

En Morón

Como resultados de los informes admitidos en la Junta Municipal de Morón, los distintos partidos políticos han alcanzado en aquel importante término camagüeyano, en el primer período de tres días las afiliaciones siguientes:

Demócrata Republicano	2853
Liberal	2354
Nacionalista	2207
Auténtico	1519
Conjunto	775
ABC	318
Comunista	283
Unión Revolucionaria	200
Realista	174
Republicano	109
Agrario	29

Las afiliaciones en Ciego de Avila.

Resultado ante la Junta Municipal de Ciego de Avila:

Auténtico	2177
Demócrata R.	1872
Liberal	1504
Republicano	1446
Nacionalista	769
Conjunto	273
Comunista	190
U. Revolucionaria	130
ABC	85
Agrario	36
Realista	9

En Manzanillo las afiliaciones arrojan este resultado:

Demócrata Republicano	1478
Auténtico	1310
Unión Revolucionaria	1233
Comunista	1037
Liberal	1085
Acción Republicana	991
Unión Nacionalista	977
ABC	607
Conjunto	507
Popular	162

Ni agrarios ni realistas han iniciado sus afiliaciones.

En San Diego del Valle

En San Diego del Valle, el resultado de las afiliaciones en todos los partidos ha sido el siguiente:

Nacionalista	600
Demócrata	593
Conjunto	420
Liberal	385
Realista	106
Auténtico	60
ABC	48
Republicano	00
Popular	00
Unión Revolucionaria	00

Cifras del Demócrata Republicano

En Placetas alcanzó este partido la suma de 1872 afiliaciones; en Remedios, 1428; en Bayamo, 1214; en Palma, 1280.

Este partido sólo afilió en los seis barrios de Cárdenas, 162 electores.

En la Junta del Centro

Resultado de las afiliaciones efectuadas en los barrios de Arroyo Apolo, Arroyo Naranjo, y Calvario, comprendidos en la Junta Municipal electoral del Centro de la Habana:

Los partidos han obtenido en ese distrito los siguientes resultados: Nacionalistas: 3291; Liberal, 1761; Comunista, 684; Auténtico, 671. Unión Revolucionaria, 1028; ABC, 1067; Conjunto, 682, Popular 223; Acción Republicana, 645; Agrario, 256; Realista, 43; Demócrata Republicano, 1146.

Estado de las afiliaciones de los distintos partidos políticos en el primer parte cursado a las Juntas Municipales Electorales del Municipio de la Habana, y que corresponde a los tres primeros días del período:

PUN	16.215
PL	11.200
PRC	7.343
PCC	5.724
PDR	5.456
CND	5.252
PUR	5.052
PAR	4.752
ABC	4.048
PPC	1.389
PNR	1.359
PAN	1.294

Esto arroja un total de 69.148 afiliaciones hechas en el municipio habanero, que cuenta con 318.698 electores. Restan por afiliarse 249.314.

Escasez de personal en las juntas

Las juntas municipales no cuentan con personal suficiente para comprobar la duplicidad de afiliación, ni otras irregularidades.

Tal es la impresión generalmente obtenida, en relación con la labor fiscalizadora de esos organismos, que están recibiendo el resultado de los trabajos hechos en las mesas de inscripción, pero que careciendo de personal necesario, no pueden, con la rapidez que el caso requiere, aprobar o rechazar esos informes.

Las mesas liberales

Las mesas de inscripción del Partido Liberal en la ciudad de la Habana, han establecido como horas de afiliación diaria de tres a seis de la tarde y de ocho a once de la noche.

Los sábados y domingos, de acuerdo con lo que preceptua el Código Electoral en su Artículo 299 las horas de afiliación son de ocho de la mañana a doce del día; de dos a seis de la tarde y de ocho a once de la noche.

Sobre los modelos de afiliación

La Sala de lo Contencioso Administrativo del Tribunal Supremo acaba de declarar sin lugar los recursos establecidos por electores de esta capital, ocntra las instrucciones generales números 132 y 140 dictadas por el Tribunal Superior Electoral en el mes de mayo último, las que en consecuencia han quedado firmes. La instrucción 132 dispone que para los modelos de afilaciones de los partidos políticos se utilizará papel de cualquier color siempre que no sea de color blanco y la 140 obliga a las comisiones de inscripción de afiliados de los distintos partidos, a remitir cada tres días las hojas sueltas que dispone el Código Electoral y la certificación a que se refiere el propio Código Electoral, acompañando las solicitudes originales de afiliación presentadas a la comisión por los electores que figuren en las referidas hojas.

Este fallo ha sido comunicado al Tribunal Superior Eletcoral para su conocimiento y efectos.

Reuniones hoy en la Habana

En la residencia del general Menocal se reunirán en horas de la mañana de hoy los dirigentes del partido Demócrata Republicano que intervienen en los trabajos del Partido en este Municipio.

Por la noche, en Estévez 106, casa de Avelino Alvarez, se efectuará una reunión de presidentes de comités gestores de la Habana, concejales de este Ayuntamiento, presidentes de las comisiones de afiliaciones del Partido, congresistas y dirigentes del mismo para tratar de las afiliaciones.

✝ E. P. D.

EL SEÑOR

ALFONSO FERNANDEZ MALLO

HA FALLECIDO

Y dispuesto su entierro para las cinco de la tarde de hoy, sábado, día 17, los que suscriben, madre, hermanos, hermanos políticos y demás familiares, ruegan a sus amistades se sirvan acompañar el cadáver desde la Funeraria Vega Flores, Simón Bolívar No. 306, hasta el Cementerio de Colón, por cuyo favor quedarán agradecidos.

Habana, junio 17 de 1939.

Estrella Mallo Vda. de Fernández, José Antonio, Estrella, Enrique, Consuelo, Manuel, Amadeo y Amelia Fernández Mallo, Alberto Le-Doulx, Lillian Villamil, Enriqueta Cabado, Gloria Sardiñas, Dr. Eduardo Eleizegui, Josefa Crecente Mallo.

ES EL PRESIDENTE QUIEN NOS HACE JUSTICIA!!!

A la opinión pública SUPREMO JUEZ

Lo que dijo el HONORABLE SEÑOR PRESIDENTE DE LA REPUBLICA en su mensaje al CONGRESO y LOS SEÑORES "DEUDORES-INCUMPLIDORES" HAN TENIDO BUEN CUIDADO EN CALLARSE Y MANTENER OCULTO.

HABLA EL SR. PRESIDENTE

NO ES POSIBLE PROLONGAR LOS EFECTOS DE LA MORATORIA, es un hecho real que la opinión unánime del País, se ha pronunciado decididamente por la liquidación de las moratorias, como paso indispensable para aumentar al crédito público su prestigio y a la vida económica su normalidad, y convienen todos en que se hace necesario liquidar los créditos moratoriados PAGANDO A LOS ACREEDORES de alguna manera, pero siempre con justicia y equidad.

SOLAMENTE LIQUIDANDO AL ACREEDOR SE INTENSIFICARA EL CREDITO PUBLICO Y SE PONDRA TERMINO AL ESTANCAMIENTO DE LA PROPIEDAD GRAVADA, QUE AL QUEDAR LIBRE, SERA OBJETO DE NUEVAS Y MULTIPLES OPERACIONES.

EN SINTESIS, SOLICITO DEL CONGRESO:

ROBUSTECIMIENTO DEL CREDITO PUBLICO PARA QUE LA VIDA ECONOMICA ADQUIERA MAYOR VIGOR y se intensifique el libre juego del mecanismo, tanto al capital como al trabajo humano.

LIQUIDACION DE LOS DERECHOS DE LOS ACREEDORES mediante reglas de equidad, que siendo humanas, aparezcan plenas de sentimiento jurídico.

Mensaje presidencial, de Enero 24, 1939, AL HONORABLE CONGRESO DE LA REPUBLICA.

"LOS GLOBOS COMO POMPAS DE JABON DURAN MUY POCO"

El Sr. Presidente en la fecha que envió dicho mensaje al Congreso, en Enero 24, 1939, dice QUE ES UN HECHO REAL que la opinión pública se ha pronunciado decididamente por la liquidación de las moratorias.

La "INFORMACION PUBLICA" celebrada ante el SENADO de la República con posterioridad, RATIFICA Y ROBUSTECE LO QUE EL SEÑOR PRESIDENTE CON SU CLARA VISION DE ESTADISTA DIJO.

Sin embargo, los "DEUDORES INCUMPLIDORES" QUERIENDO TAPAR EL SOL CON UN DEDO, a estas alturas se atreven a pedir "REVALORIZACION Y PRORROGA A LA MORATORIA".

El Sr. Presidente en su final síntesis pide al Congreso "ROBUSTECIMIENTO AL CREDITO PUBLICO".

Con toda la razón y la lógica que le asiste, YA QUE DEBILITAR EL CREDITO PUBLICO CON LO QUE PRETENDEN LOS DEUDORES-INCUMPLIDORES SERIA CONTRAPRODUCENTE.

El Sr. Presidente entiende que los "ACREEDORES" constituyen precisamente LAS CLASES CONSTRUCTIVAS DEL PAIS y no una clase desprovista de derechos e indigna de toda consideración y protección.

EL SEÑOR PRESIDENTE LO HA DICHO: LO QUE NECESITA EL PAIS ES UNA JUSTA LIQUIDACION A LA MORATORIA HIPOTECARIA, RESTABLECIENDO EL "CREDITO Y LA CONFIANZA" DE INMEDIATO Y CON ELLO EL PAIS ESTA SALVADO.

Institución Nacional Comercial de Cuba
AMISTAD, Nº 9. HABANA.

CLARIDADES

Para que se conozca la insinceridad de los acreedores hipotecarios, señalamos estos hechos:

En escrito dirigido por los acreedores al Senado para que este alto Cuerpo Colegislador lo tuviera en cuenta al promulgar la Ley de Alquileres, se dice que la propiedad urbana no producía en esa oportunidad sino el 2 o el 2 y medio por ciento.

Y esa misma Asociación de Acreedores considera ahora, después de la merma experimentada en la propiedad por la expresada Ley de alquileres, que los deudores hipotecarios pueden abonar a partir de julio próximo, a tenor de lo dispuesto en la moratoria, los intereses del 8, el 10 y el 12%. Y estos son los más corrientes, pues ahondando un poco, descubriremos intereses del 40 y el 50% que los señores Notarios han hecho consignar en las escrituras, sin que les cause rubor.

Por todas estas anomalías, dígasenos si tenemos o no razón para denunciar tales inmoralidades, y pedir la

Revalorización

Asociación Crédito Territorial

Manzana de Gómez 507.

M.E.C.D. 2016

SE PRESTARA ATENCION INMEDIATA A LA REPARACION DE LOS EDIFICIOS DE LAS ADUANAS Y HOSPITALES

SEÑALADOS DISTINTOS EXAMENES Y OPOSICIONES A PREMIOS EN LA ESCUELA DE CIENCIAS

Los rotarios de Marianao entienden que las trasmisiones de relatos de crímenes, causan daño a la juventud

Informan que deben ofrecerse en lugar de esas novelas, episodios históricos que eduquen y orienten. El primer sábado de Julio tomará posesión la Directiva del Club

MARIANAO, junio 156. DIARIO. Habana.—El Club Rotario de Marianao celebró su sesión semanal en el balneario «La Concha». Presidió el doctor Antonio M. de Ayala, asistiendo el Secretario Genaro Casanova y el Sargento de Armas doctor Antonio J. Calves. Entre los interesantes temas tratados figuró los: Asuntos Culturales por Radio. El doctor José Cid informó ampliamente de los capítulos instructivos de la Historia Patria que se ofrecerán por radio en sustitución de los escalofriantes episodios de crímenes que tanto daño hacen a la niñez y a la juventud. El doctor Manuel Calás, Director de Cultura del Ayuntamiento de la Habana expuso los propósitos de su Departamento, apoyando tan magnífica idea. Fueron tratados otro motivo de un folleto de la Cámara de Comercio Cubana que explicó a grandes rasgos su Presidente el señor Juan Sabatés. El Presidente y el doctor José M. Gutiérrez, profesor universitario, a nombre del Club comentaron tales cuestiones y ofrecieron que se estudiarán con más detenimiento como una contribución a los intereses generales del país.

Fué invitado de honor el doctor Mario Sánchez Pessino, Juez Correccional de brillante ejecutoria.

La convención internacional de Cleveland. También se dió cuenta de la nutrida excursión que para asistir a la misma se preparó por el Club Rotario, bajo la dirección del doctor Martínez Zanetti, cuya representación ostentaran allí los doctores César Cardero y Manuel Galigarcía.

El Desempleo, tópico de interés mundial, será desenvuelto en la próxima sesión rotaria por el doctor Rafael Fiterre, Profesor universitario.

El sábado primero de julio tomará posesión la nueva Directiva en el balneario de La Concha, con una comida y una fiesta bailable por la noche.

Mordidos por perros

Angela Alfonso Bermúdez, de 65 años, vecina de Gutiérrez 16, fué asistida de lesiones que le causó un perro al morderla, también fué asistida Enriqueta Hernández Permuy, de 5 años, vecina de 14 número 2, Buena Vista, mordida por otro perro.

En estado preagónico encuentran un hombre

El teniente Andrés Amoedo Arrondo, Jefe de la Tercera Estación de Policía, de recorrido por la calle 14 en Buena Vista, encontró tirado en el pavimento un hombre de la raza blanca, que vestía traje azul en estado comatoso, siendo trasladado al Centro de Socorro donde fué reconocido por el doctor Galletti de un síncope. No ha podido ser identificado siendo trasladado al Hospital Calixto García.

A. Martínez, corresponsal

UN PROFESOR CUBANO IRA A MARYLAND

Ofrecerá en su Universidad un curso especial, junto a otros sabios extranjeros

Invitado por la Universidad de Maryland, de los Estados Unidos, habrá de ofrecer un curso sobre las instituciones políticas y sociales de la América Latina, el doctor Jorge Roa, profesor de Estadística de la facultad de Ciencias Sociales de la Universidad de la Habana.

El próximo día 28 habrá de embarcar rumbo a la Universidad norteña.

Entre los profesores que habrán de ofrecer cursos similares en dicha universidad americana figuran el doctor Green, Presidente de la Federación Americana del Trabajo; el doctor Mythe, de la Universidad de Suiza; el doctor Inman, de la Universidad de Columbia; y el doctor Patterson, de la Universidad de California.

Exámenes

Los exámenes de Inglés primer y segundo curso se celebrarán en la escuela de Ciencias Sociales, el día 21, a las siete de la mañana.

El día 25, a las cinco de la tarde, tendrán lugar los exámenes de Comunicaciones y Transportes

En Economía Política primer curso, para el grupo de alumnos del doctor Portela, se efectuarán los exámenes el día 25, a las cinco de la tarde, y el día 21, a las ocho de la mañana.

Todos los exámenes señalados son en segunda convocatoria, tanto para los alumnos de enseñanza oficial como privada.

Las oposiciones a premios en las asignaturas de Estadística Social y Estadística Metodológica se celebrarán el día 25, a las 9 y 10 de la mañana, respectivamente.

Las de Historia de las Doctrinas Sociales, tendrán lugar el propio día, a las dos de la tarde.

Una revista de alumnos de Filosofía

Ha visto la luz una revista que edita un grupo de alumnos de la escuela de Filosofía y Letras, de la Universidad, bajo la dirección del Presidente de los Alumnos de la Escuela, Antonio Hernández Traviesso.

FIESTA EN HONOR DE CUBA EN LOUISVILLE

El cónsul de Cuba en Louisville, señor Angel Pérez, ha informado a la Cancillería que en días pasados el Club Latinoamericano de dicha ciudad, que preside el propio funcionario consular que informa, celebró en uno de los salones cedidos amablemente por la Universidad de Louisville, una sesión especial dedicada a Cuba.

Con tal motivo el cónsul Pérez pronunció una conferencia en torno a distintos tópicos de nuestro país.

El Congreso Nacional de Transportes felicita a Julio Blanco Herrera por su defensa de la industria nacional

Convienen en que sólo mediante la intensificación y arraigo de la producción cubana podrá alcanzarse la independencia económica. Adhesión a la Asociación Nacional de Industriales

Suscrita por el presidente y secretario del Congreso Nacional de Transportadores, hemos recibido copia de la carta que esa institución acaba de enviar al señor Julio Blanco Herrera, y en la cual se complacen en felicitar al conocido industrial, al mismo tiempo que se adhieren en todo a los puntos de vista sostenidos en defensa de las industrias nacionales. A continuación insertamos el texto de dicha comunicación:

«Sr. Don Julio Blanco Herrera.
Presidente de la Nueva Fábrica de Hielo, S. A.
Ciudad.

Distinguido señor:

En la última sesión del Consejo de Gobierno de esta institución fué leída y comentada—y extraordinariamente aplaudida—la cívica carta abierta que con fecha 10 del actual publicó usted, en su carácter de presidente de la «Nueva Fábrica de Hielo», S. A., dirigida al señor Juan Sabatés, presidente de la Cámara de Comercio de la República de Cuba.

Comprendiendo perfectamente el alto alcance de sus apreciaciones en defensa del proyecto de ley de 23 de diciembre de 1938, aprobado por la Cámara de Representantes, proyecto que la Cámara de Comercio combate solicitando del Senado su no aprobación, el Congreso Nacional de Transportes, abundando en los mismos puntos de vista que usted mantiene, por considerarlos de visión serena y patriótica y por estimar, asimismo, que únicamente por el fomento, desarrollo y arraigo de las industrias nacionales es posible y necesario alcanzar la independencia económica de Cuba, base imprescindible de su independencia política, acordó tributar a usted su más entusiasta aplauso, y exponer que, haciendo suyas las manifestaciones de usted en su aludida carta, se complace en hacer llegar a su conocimiento su incondicional adhesión a los acuerdos que a ese respecto tome la Asociación de Industriales de Cuba, de cuya directiva forma usted parte.

Aprovechamos la oportunidad para ofrecernos de usted atentos y s. s.,

Congreso Nacional de Transportes: **E. González**, presidente general; **José Ma. Zayas**, secretario».

SE ACOMETERA EN SEGUIDA LA DEMOLICION COMPLETA DE LOS ELEVADOS DEL TRANVIA

Unicamente así puede llegarse a la ampliación de la hermosa Avenida del Puerto. Una entrevista con el señor Presidente de la República. Toma de posesión en Contaduría

Cumpliendo instrucciones del señor Secretario de Obras Públicas, el Negociado de Construcciones Civiles y Militares de aquella dependencia, ampliará el proyecto para subastar de nuevo el Balneario de San Diego de los Baños, agregándole hoteles de distintintos tipos, campos de sports, y otras innovaciones, para hacer agradable la estancia en aquel lugar a los visitantes y enfermos y ofrezca la atracción turística a que se aspira.

Urge la reparación de los talleres de Obras Públicas.

El nuevo ingeniero Jefe de la Ciudad, ingeniero Pedro Pablo Cartañá, ha girado una visita a las dependencias de la Jefatura. En los talleres situados en la calle Diaria y Figuras, ha tenido oportunidad de apreciar la urgente necesidad de que algunas de sus secciones sean reparadas, de modo que respondan a los fines para que fueron creadas. Se espera la obtención de un crédito especial para acometer los trabajos.

Se propone prestar la mayor atención a los edificios del Estado.

En la Secretaría de Obras Públicas se ha informado que uno de los propósitos que abriga el Secretario, doctor Antonio de la Riva, consiste en prestar inmediata atención a los edificios del Estado, principalmente los destinados a las Aduanas y a los Hospitales.

Asuntos trasladados a varios Negociados.

El Secretario ha dispuesto la remisión a los Negociados, de varios asuntos; al de Personal, las diligencias sobre cuadrillas en Varadero y la sustitución de un técnico en la ingeniería Municipal.

A la Junta de Puertos, una diligencia, relativa a una concesión de muelles y almacenes en Tallapiedra.

También dispuso una investigación sobre agua contaminada en el pueblo de Santiago de las Vegas.

Las actividades del Secretario de Obras Públicas.

Numerosos asuntos despachó el Dr. de la Riva, durante la mañana, antes de trasladarse a Palacio, y en horas de la tarde continuó laborando con algunos Jefes de Negociados de aquella dependencia.

—Se cursaron diligencias sobre la solicitud de la Jefatura de la Ciudad, para utilizar fondos sobrantes, procedentes de economías en las obras del Bosque de la Habana.

—Informe de la Consultoría, relativo a la reclamación de la señora Leonor Acosta Tovar, del pago de sueldos que devengó cuando fué declarada cesante.

—Comunicación de Ingeniería Municipal y firmado el escrito dirigido al Presidente de la Junta Consultiva del Acueducto de Güines, sobre dejar sin efecto el cobro de cuota por servicio de agua industrial.

—Un informe de Consultoría relativo a una reclamación a nombre de J. Antiga, para derechos de una faja de terreno en el kilómetro 4 de la carretera de la Habana a Guanabo, por la Gallega.

—Resolución del Negociado de Contabilidad sobre el proyecto adicional, para obras en el puente «Saramaguacán», en le camino de Nuevitas a San Miguel, con un presupuesto de $226.26.

—Informe de Consultoría, sobre el expediente iniciado por la señora Carlota Alfonso, por trabajo de demolición de cercas en estado ruinoso, en su propiedad de 5ta. No. 364, en el Vedado.

—Sobre la apropiación de $84.00 para la adquisición de materiales en la reparación del edificio del Juzgado Correccional de la Ciudad de Camagüey.

Sobre la demolición de los elevados.

El Secretario de Obras Públicas ha celebrado una entrevista con el señor Presidente de la República y el Secretario de Justicia, para tratar de los elevados, a cuya demolición se acordó imprimir la mayor actividad posible.

El doctor de la Riva ha cursado órdenes al letrado Consultor, y al Ingeniero Jefe de la Ciudad, para que le den cuenta inmediatamente de dicho asunto, y proceder sin pérdida de tiempo, para que sea un hecho la construcción de la Avenida del Puerto, que se proyecta continuar y lo hacen imposible los elevados.

Toma de posesión.

Ha tomado posesión de la Contaduría del Negociado de Ingeniería Municipal de la Secretaría de Obras Públicas, el señor Jesús Alfonso.

El crucero Alabama de EE. UU. costará unos $70.000.000

Será aumentado el número de los hombres que trabajan en los astilleros de Norfolk

El cónsul de Cuba en Norfolk, Virginia, señor Rafael Nieto, ha informado a la Secretaría de Estado que el contralmirante Manley H. Simmons, anunció haber recibido un mensaje del señor Charles Edison, del departamento de Marina, en el que le comunica se van a emplear doce millones de dólares en los astilleros del Navy Yard de esa ciudad.

El nuevo porta-aviones «Wasp» que está construyéndose en los astilleros de Fore River, Mass., va a ser llevado muy pronto a Norfolk, a fin de terminarlo en los astilleros de dicha ciudad. El almirante Simmons estima ese trabajo en unos cinco millones de dólares.

Dos de los nuevos guardacostas de 302 pies, serán construídos en los astilleros de Norfolk, con un costo total de $3.500,000.00 cada uno. Además se construirán en dichos astilleros dos buques barredores de minas.

Agrega en su informe el cónsul Nieto, que según se asegura, el trabajo en los astilleros de Norfolk se mantendrá en cifras muy elevadas, pues se anuncia que los 8.100 hombres que actualmente trabajan en el Navy Yard serán aumentados considerablemente. Una de las construcciones más valiosas que se están llevando a cabo en los mencionados astilleros es el del crucero de batalla «Alabama», el que tendrá un costo total de 70 millones de dólares.

Juegos Florales el 10 de Octubre con diversos premios

El certamen es organizado por la Unión número 3 de los «Caballeros Católicos»

Unos juegos florales nacionales tendrán lugar en la ciudad de Cárdenas el día 10 de octubre para conmemorar la fecha patriótica del Grito de Yara.

La Asociación de Caballeros Católicos «Unión número 3» ha organizado el certamen en el que habrá distintos premios en metálico.

Se premiará un canto a la patria, otro al trabajo, otro al hogar y otro al amor, así como una biografía de una personalidad que se haya destacado en la historia de Cárdenas y un trabajo sobre el problema de la cultura del pueblo cubano por medio de la prensa.

Todos los trabajos deberán ser remitidos antes del día ocho de septiembre, en que quedará cerrado el concurso.

Los demás informes pueden solicitarse a la Asociación de Caballeros Católicos. Avenida de Céspedes 339. Cárdenas.

Muy activa la subsecretaría

Muy activa estuvo ayer la Subsecretaría de Educación, doctora Juana María Catá.

Recibió a numerosos congresistas y otras autoridades civiles y militares, así como a un público nutrido.

También despachó todos los asuntos que se encontraban pendientes de su consideración.

Representarán al Secretario

El doctor José María Chacón y Calvo, Director de la Cultura de la Secretaría de Educación, ha sido designado por el doctor Cleto A. Guzmán, Secretario de Educación, para que ostente su representación en la sesión solemne que se ha de celebrar hoy con motivo de conmemorarse un aniversario más de la muerte del Generalísimo Máximo Gómez.

También ha designado al doctor Guzmán al doctor Heliodoro García Rojas, Superinendente General de Escuelas, para que lo represente en el acto de clausura del curso en las escuelas Alfredo M. Aguayo y José Miguel Gómez.

Dicho acto tendrá lugar mañana.

Asamblea de filólogos y lingüistas

El embajador de Cuba en México, doctor Carbonell, ha informado a la Secretaría de Estado que ha tenido efecto en dicha ciudad la primera asamblea de filólogos y lingüistas.

El embajador Carbonell acompaña su nota con un recorte del periódico «Excelsior», de la capital azteca, que se refiere a un editorial en que se da cuenta del propósito de dar unidad al idioma en México.

$135.00 — HYDRO COLD — $145.00

AHORA O NUNCA

Nunca Como Ahora

se había alcanzado la finalidad perseguida por toda la industria de refrigeración desde sus inicios. Nunca como ahora se había ofrecido al público un producto de calidad impecable a precios que *TODOS PUEDEN PAGAR.*

UNIVERSAL COOLER — uno de los tres más grandes productores del mundo en refrigeración eléctrica — ha podido hacerlo gracias a sus cuantiosos medios económicos, a su larga experiencia y a su científica organización.

El "confort" y la salud de su familia demanda este imperioso requerimiento de la vida moderna: *un refrigerador eléctrico.* Usted *puede* proporcionárselo ahora sin necesidad de esfuerzos económicos y pagarlo insensiblemente, mediante las extraordinarias comodidades que ofrece nuestro plan de ventas a plazos.

La Ultima Palabra

UNIVERSAL COOLER se destaca como el portaestandarte del progreso en la refrigeración eléctrica. Es uno de los tres pioneros de la industria. A través de su larga historia ha sabido mantener su prominencia, debido a un constante proceso de perfeccionamiento y progreso.

Sus productos se señalan como exponentes de todo lo que la práctica y la experiencia ha *probado* ser lo más eficiente en *economía de consumo* y en funcionamiento *permanente.*

Así, UNIVERSAL COOLER hermana a su belleza de líneas y lujosa presencia un mecanismo a prueba de *uso y abuso,* con la última palabra en refrigeración moderna: enfriamiento de humedad relativa que permite una perfecta conservación de los alimentos e impide que éstos se resequen.

Universal Cooler

GARANTIA 5 AÑOS — GARANTIA 5 AÑOS

GIRALT

O'REILLY 61 - TELEFS. M-9944, M-9945 • SAN RAFAEL 155 - TELEF. A-6511

$185.00 — HYDRO COLD — $195.00

ANUNCIO DE VADIA

SOLICITA GOBERNACION VIGILANCIA PARA EL PENAL DE S. DE CUBA

El secretario de Gobernación señor Félix del Prado dirigió anoche un telegrama al coronel Batista participándole que el Alcalde de Santiago de Cuba se había dirigido a él en ruego que hacía suyo, para que ordene al Jefe del Distrito de aquella Provincia que una pareja del Ejército custodie permanentemente el destartalado vivac de aquella población, cuyas obras de reparación han sido ya ordenadas por la Secretaría de Gobernación para evitar nuevas evasiones de presos que se producen por ser insuficiente el personal de la custodia habida cuenta de las desastrosas condiciones del lugar y el estado en que se encuentra el referido vivac.

El secretario reitera del coronel Batista ese ruego para impedir futuras evasiones y las consiguientes responsabilidades de los escoltas que no pueden evitar aquéllas.

Hasta ahora, debido a gestiones del Alcalde Castellví, sólo se ha podido reforzar la vigilancia con dos policías de aquel municipio.

EL PRESIDENTE PORTUGUES COMENZARA HOY UN LARGO VIAJE POR LAS COLONIAS

LISBOA, Junio 16. (AP.)— El general Oscar de Fragoso Carmona, presidente de Portugal, embarcará mañana para hacer una visita al imperio colonial lusitano en Africa.

El propósito del viaje no es otro que el de llevar a los residentes en las colonias la impresión de que la madre patria les tiene presentes.

Pero los observadores ven una segunda consideración que muy bien pudiera ser primordial para el resto del mundo: El deseo de Portugal de impresionar a Europa sobre la «solidaridad e indivisibilidad» del imperio «que posee por derecho de descubrimiento, de conquista y de dominio».

Esto constituye una contestación indirecta a los que hacen conjeturas acerca de la posibilidad de que las colonias portuguesas sean incluídas en cualquier redistribución de los «espacios de vida» en beneficio de las naciones más populosas de Europa.

El coronel Batista recibió a varios miembros de la Confederación Obrera y de la Hermandad Ferroviaria cubana

Trataron de distintos asuntos proletarios y de las leyes que les afectan. Discutieron el problema de cesantías en la **Havana Electric** y el de la Cartera Dactilar a motoristas

En su despacho de la Ciudad Militar recibió ayer el coronel Batista a los miembros del comité ejecutivo de la Confederación de Trabajadores de Cuba y los presidentes de las delegaciones de los Unidos, de la Hermandad Ferroviaria.

Trataron con el coronel Batista acerca de distintos problemas que afectan a las clases trabajadoras. Aprovecharon la oportunidad para testimoniarle su agradecimiento por la cooperación que les ha prestado el Coronel para el logro del descanso retribuído proporcional a todos los trabajadores, así como también por sus gestiones en favor de que los industriales continúen pagando los días festivos y de duelo nacional.

Uno de los asuntos tratados en la tarde de ayer fué el proyectado «plan de economías» que pretende llevar a cabo la administración de los Ferrocarriles Unidos, reduciendo los días de labor al personal de vías y obras y al de los talleres.

También se trató del problema de los cesanteados de la Compañía Cubana de Electricidad, que, por reciente fallo dictado por el Tribunal Supremo de Justicia, la empresa está obligada a reponerlos e indemnizarlos, así como el restablecimiento de las relaciones con la Federación Sindical de Plantas Eléctricas, Gas y Agua y el cumplimiento del contrato colectivo de trabajo.

Otros asuntos que fueron abordados en esta entrevista fueron el reciente decreto que impone la obligatoriedad de la cartera dactilar a los motoristas de los tranvías; la necesidad de promulgar la ley presentada a la Cámara para restablecer el pago de los días festivos y de duelo nacional; la aprobación de las tarifas que regulen los salarios de los obreros torcedores que trabajan en las fábricas que producen para el consumo nacional; restablecimiento del decreto 343 que beneficia a los esponjeros de Batabanó, así como el problema creado con motivo de los traslados de fábricas. El coronel Batista prometió su ayuda en todo cuanto esté a su alcance, para que las peticiones que sean justas se vean satisfechas.

S. VADIA
ESTABLECIDO EN 1910
PROPAGANDAS COMERCIALES
VEINTINUEVE AÑOS DE EXPERIENCIA EN PUBLICIDAD
SAN LAZARO 557 TELEFONO M-6896

MAÑANA SERA EL ACTO CIVICO DE LA LEGION ESTUDIANTIL DE CUBA

Estampas Dramáticas, la obra patriótica de exaltación hispano-cubana, subirá a la escena del teatro «Nacional» mañana domingo, a las 9 de la mañana. Legión Estudiantil de Cuba es la organizadora de este acto de confraternidad entre ambos pueblos y es, además, este acto el primero que se celebra bajo el régimen Nacionalista Español, organizado por una institución cubana

Distinguidas personalidades asistirán al mismo, figurando en primer término las representaciones diplomáticas.

De más está decir que por todos estos motivos, cubanos y españoles se sentirán identificados una vez más bajo los efectos impresionantes de la Revista Estampas Dramáticas.

Figuran en el programa también, documentales de Cuba y España con los últimos acontecimientos.

Ordenan reponer a muchos empleados que cesantearon

El Supremo declaró sin lugar los recursos establecidos y dispone que sean repuestos

La Sala de lo Civil y de lo Contencioso Administrativo del Tribunal Supremo, ha declarado sin lugar varios recursos del Ministerio Fiscal solicitando que se mantuvieran las declaratorias de lesividad decretadas contra resoluciones de la Comisión del Servicio Civil, sobre reposiciones de empleados declarados cesantes sin la previa formación de expediente. En consecuencia, el Supremo dispone que sean repuestos los siguientes empleados:

Blanca López Valdés, empleada de la Administración de Correos de la Habana; Fermín Peñalver Chávez, de la propia Administración de Correos; Victoriano García Viñas, jefe de quinta clase del negociado de Radio de la Secretaría de Comunicaciones; Carlos Rincón Edreira, del negociado de Inscripción de Vehículos y Transportes de la Secretaría de Comunicaciones; Carlos Alfonso Aguayo, taquígrafo de la Secretaría de Obras Públicas; Narcisa Aguila González, del negociado de Industrias Varias de la Secretaría de Agricultura; Pedro Osis Allison, inspector de la Aduana de Guantánamo; Bernardo Bule Mendive, oficial clase primera de la Secretaría de Comercio; Herminia Valdés Rico, mecanógrafa de la Dirección de Industrias en la Secretaría de Agricultura; Antonio Martín Pintado, oficial técnico del negociado de Inspección de la Secretaría de Comunicaciones; José Manuel Alonso e Ibarzábal, letrado de la Secretaría de Sanidad y Beneficencia, y Enrique C. Varona y Rodríguez Parra, oficial clase quinta de la Secretaría de Comunicaciones.

Todas estas sentencias han sido comunicadas a la Audiencia de la Habana, para que se proceda a pedir el cumplimiento de las mismas a los centros procedentes y a la Comisión del Servicio Civil, cuyos fallos mantiénense en favor de los empleados que han de ser repuestos.

Sobre este particular se ha aclarado en los centros de justicia, que no afecta en nada el período electoral para el cumplimiento de los fallos que dimanen de los tribunales de Justicia.

También han sido ordenadas las reposiciones de los empleados Antonio Simón Calero, de la jefatura del distrito de Obras Públicas; Juan Valdés Santos, carpintero de la conserjería de la Secretaría de Agricultura; Luis Romero Silva, oficial clase primera de la Secretaría de Hacienda; Roberto Cruz y Díaz, del departamento de Hacienda, y Lydia Sorondo y Campanería, de la Dirección de Rentas e Impuestos.

En la Embajada de Cuba en Madrid no hay asilados ahora

Ni extranjeros ni cubanos han buscado amparo allí. Naufragó una embarcación

El secretario de Estado, doctor Miguel Angel Campa, manifestó ayer a los periodistas, contestando a preguntas que le hicieran, que en la Embajada de Cuba en Madrid no había asilados, ni cubanos ni extranjeros.

La Cancillería, pues, no confronta en los actuales momentos problemas derivados del refugio político.

El Consejo Nacional de Seguridad en Costa Rica

A la Secretaría de Estado ha informado la señora Fidelia Pedraza, vice-cónsul encargada del despacho de nuestra Legación en Centroamérica, que ha sido creado el Consejo Nacional de Seguridad de San José de Costa Rica y próximamente emprenderá una campaña activa para la prevención de accidentes.

El Club Rotario tomará parte principal en la campaña que se va a emprender a fin de evitar los accidentes, la que ha de producir muchos beneficios al país.

Pérdida de un vivero cubano

A la Secretaría de Estado comunicó el cónsul de Cuba en Tampa, doctor Puente, que el vivero «Vermis», de matrícula cubana, se ha perdido en Fortmyers, salvándose la tripulación.

Comparecencia de un ciudadano

Al señor Mario Rivera, que se ha dirigido por carta al señor secretario de Estado, se le avisa, según nota que nos fué entregada ayer, que debe pasar por su despacho.

CAYO DE UN SEPTIMO PISO UN MINISTRO AUSTRALIANO

SYDNEY, Australia, junio 16. (Havas).—La Agencia Reuter informa que el Ministro del Trabajo de Nueva Gales del Sur, se mató hoy al caer de un séptimo piso, en un edificio de esta ciudad.

E.C.D. 2016

DIARIO DE LA MARINA

(S. A.)
FUNDADO EN 1832.
(Dirigido hasta 1919 por D. Nicolás Rivero y Muñiz)

DIRECTOR: Dr. JOSE I. RIVERO
ADMINISTRADOR: D. CELSO GONZALEZ

Domicilio Social: PASEO DE MARTI, Número 552.
Agente en N. York: Joshua B. Powers, Ins. 220 East, 42nd. St. New York City.

Editado por la Cía. DIARIO DE LA MARINA (S. A.), cuyo programa consiste «en la defensa de los intereses generales y permanentes de la Nación cubana de los especiales de la Colonia Española establecida en la misma y de la unión y armonía entre los diversos elementos que conviven en el país». Art. 1o de los Estatutos.

TELEFONOS DEL DIARIO

Dirección	M-2356
Administración	M-7911
Suscripciones	M-7911
Quejas	M-7911
Clasificados	M-7915
Jefe Redacción	M-1287
Redacción	M-7913
Sports	M-7914
Ag. Guanabacoa	XO-1584

PRECIOS DE SUSCRIPCION (Y AVANCE)

	Territorio Nacional	Extranjero	Países Fuera del Convenio Postal
Año	$ 15.00	$ 17.00	$ 20.00
Semestre	8.20	9.00	11.00
Trimestre	4.35	5.00	6.00
Mes	1.50	—	—
Dominical Año	—	3.00	7.00

EDITORIALES

Hacia la estabilización definitiva de nuestra moneda

En torno al grave problema de la depreciación de nuestra moneda el Secretario de Hacienda ha declarado: «El Gobierno no quiere hacer imputaciones ni cargos a nadie; pero indiscutiblemente va de lleno a la solución del problema y no con carácter transitorio, sino por medio de una actuación definitiva».

Esto es lo procedente. La prima del «dollar» sobre nuestro peso representa una merma onerosísima para nuestra economía. Urge, pues, adoptar medidas adecuadas, medidas eficaces para su más rápida evitación.

Las hasta ahora adoptadas sólo resuelven un aspecto muy parcial del problema. La entrega al Instituto de Estabilización de la Moneda del 20 por ciento de las exportaciones azucareras y del 10 por ciento de las demás exportaciones en moneda norteamericana, para ser canjeado a la par su montante por moneda nacional, sólo produce un resultado: evitar que el Gobierno tenga que ser un comprador más de «dollars», al precio que se coticen, para pagar el servicio de su deuda exterior.

Es evidente que con esta operación el Gobierno resuelve su problema y aun es posible que le quede un remanente bastante estimable en «dollars». Pero ello no impedirá en manera alguna la depreciación de la plata. Ya lo hemos podido comprobar: después de publicado el decreto sobre estabilización, el «dollar» volvió a cotizarse con una prima del cinco y medio por ciento sobre nuestro peso. Y es que, si bien el Gobierno deja de ser comprador de moneda norteamericana, es lo cierto que, por otra parte, sustrae del mercado una determinada cantidad de «dollars», con lo que disminuye la oferta de esta divisa y se produce, por ley natural, el encarecimiento de su precio.

El Gobierno, con este procedimiento, alivia su situación; pero no hace nada en favor de los que, por razón de sus negocios, tienen que importar mercancías del extranjero. Estos se verán obligados a seguir adquiriendo «dollars» con nuestro peso depreciado, lo que significa para ellos—y en general para toda nuestra economía—un desangramiento progresivo y letal.

Una medida de gobierno resulta ineficaz cuando no se dicta en interés de todos. Esto es lo que ocurre con el decreto de estabilización. Nuestros hacendistas han hallado la fórmula salvadora; pero no la han aplicado con la extensión que era menester. No basta facilitar al Gobierno sus pagos exteriores; es necesario que todas las clases importadoras del país hallen idénticas facilidades. ¿Cómo puede conseguirse esto? Sencillamente atacando el problema a fondo, con valentía, con decisión. Ya lo dice el adagio: «a grandes males, grandes remedios».

La resolución dictada dispone tímidamente el canje del 20 y el 10 por ciento del montante de las exportaciones, percibido en moneda norteamericana, por igual suma en moneda nacional. Se crea el Instituto de Estabilización de la Moneda, que tiene a su cargo la operación. Si de veras se quiere servir a todos los intereses afectados por la depreciación de nuestra divisa ¿por qué no se extiende la medida, dando a los importadores las mismas facilidades para proveerse de «dollars» que las ofrecidas exclusivamente al Gobierno por el decreto en cuestión? En vez del 20 y el 10 por ciento estipulados, el Instituto podría percibir el importe total de nuestras exportaciones en «dollars» y canjearlo a la par por pesos cubanos. De esta manera el Gobierno resolvería su problema; pero a la vez resolvería el problema de todos, porque en cualquier momento se hallaría en disposición de facilitar «dollars» a los que justifiquen haber recibido mercancías del extranjero y esos «dollars» podrían ser canjeados por pesos, sin prima de ninguna clase. Como la cifra de nuestras exportaciones supera siempre a la de nuestras importaciones, no hay peligro de «déficit» en la operación.

Si el canje de la totalidad de las exportaciones parece demasiado audaz, puede señalarse un porcentaje suficiente; pero nunca el de 20 y 10 estipulado en el decreto que comentamos. Lo que se persigue es facilitar el cambio de pesos por «dollars» sin que ello resulte oneroso para nuestra economía. Y eso sólo puede conseguirse impidiendo la especulación a que invita la demanda de moneda norteamericana, cosa ésta que se halla en condiciones de hacer el organismo de estabilización ya creado si da a la fórmula felizmente encontrada la extensión que requiere para ser eficaz.

El Fisco y los derivados del petróleo

Es lógica la actitud del contribuyente resistiéndose a que le abrumen nuevas cargas fiscales. Pero, también, lo es la del Estado afanándose por el aumento de sus subsidios. Al cabo, todos le reclamamos que cumpla sus obligaciones, entre las que están comprendidos servicios tan importantes como el de sanidad y el de orden público. La pugna puede resolverse dirigiendo nuestra Secretaría de Hacienda sus miradas—no a la industria y al comercio nacionales hoy demasiado afligidos por los impuestos vigentes—sino a ciertos sectores donde el gravamen no implicaría perjuicios a la colectividad. Por ejemplo, a la elaboración de los derivados del petróleo. Son conocidas las pingües ganancias de este negocio extranjero establecido en Cuba. Un solo producto suyo, la luz brillante, de gran consumo en nuestros campos, porque lo utiliza el guajiro para alumbrar su vivienda, que en los Estados Unidos se detalla a cinco centavos el galón, en nuestra República se vende a diez y nueve centavos igual medida. La luz brillante se obtiene de la refinación del petróleo crudo. El costo de esta materia prima, el petróleo, es igual aquí que en el Norte, salvo el valor de los fletes e insignificantes derechos que se cargan a la gasolina. En compensación los jornales que se abonan entre nosotros, son menores que los que se abonan en el país vecino. La utilidad, pues, del productor único de los derivados petroleros en Cuba, es muy crecida. Son millones de pesos los que obtiene por la luz brillante, la kerosina, la tractorina, etc. Pudiera modificarse el cauce de esa corriente de dinero que, a costa del pueblo, va a parar a cajas particulares y dirigirla a las arcas nacionales. ¿Cómo? Mediante un gravamen. El pueblo no sentiría en lo más mínimo sus efectos. Hoy paga por el galón de luz brillante diez y nueve centavos, cuando debería pagar cinco, lo mismo que el de los Estados Unidos. La diferencia beneficia exclusivamente al productor único. El Fisco nada percibe. La anomalía sorprende con sólo exponerla. Confesamos que no tiene excusa que se piense, por algunos, gravar más aún de lo que están al comercio y a la industria nacionales, cosa que repercutiría gravemente en el pueblo, mientras ese productor único, extranjero por más señas, consigue ganancias extraordinarias.

Un impuesto de producción de trece centavos sobre el galón de luz brillante, destilado en Cuba, y vendido a diez y nueve centavos, dejaría todavía un centavo de utilidad extra al productor único y trece al Fisco. No cabe el riesgo de que se registre un alza en el precio del producto entre nosotros.

En el caso de esa alza, decretada por el productor único referido el artículo sería inmediatamente importado. Traído del Norte, y aun abonando las altas tarifas aduanales vigentes, fletes y otros gastos, lo que supone un recargo de trece centavos y medio sobre el precio de cinco centavos, podría detallarse en Cuba de diez y nueve y medio a veinte centavos. El productor único entonces dejaría de ser, también, el vendedor único. Surgiría la competencia, lo que, repetimos, aleja todo peligro de encarecimiento. Cierto que se ha dicho que ese control exclusivo de la producción y venta de los derivados petroleros, subsiste porque le ampara un anexo, realmente insólito, del Tratado de Reciprocidad, que impide rebajar los aranceles, como propuso Mr. Manning. Pero, como se ha visto, no se trata de modificar en lo más mínimo nuestra política aduanal con la gran república vecina. Se trata solamente de crear un impuesto sobre la producción y de acabar con un verdadero exceso de un sector fabril forastero. En tal sentido no se nos puede hacer la más simple objeción. El Fisco necesita de nuevos ingresos para equilibrar sus egresos. Malo sería que los buscase en los sectores industriales y comerciales hoy abrumados por las gabelas. Malo sería que, desoyendo el clamor público, intentase sacar más dinero de un pueblo en precario. En cambio, no puede ni debe despertar recelos que se los allegue con fórmulas como la que se deja expuesta.

Epistolario de OTEYZA

Sr. Giuseppe Cantú.
Nueva York.

Muy señor mío:

Casi tan grave como recibir una bofetada o un puñetazo, resulta ver el ademán previo de tales golpes. Y es que de que la mano se nos levante a que se nos ponga encima va muy poca diferencia. Por eso dicen bien los que así dicen: «Yo no consiento que nadie me levante la mano».

De aquí que yo venga considerando inadecuados los nuevos saludos puestos de moda por la política. Tanto el fascista de alzar la mano abierta, con el que parece ir a darse una galleta, como el comunista de alzar el puño cerrado, con el que parece una piña ir a darse. Uno y otro provocan el movimiento reflejo de hacer la parada, cuando menos.

Me decido a explicarle esto hoy, porque usted sabe que no es una figuración mía. A usted le consta que se trata de cosa real. ¡Tan real que un rey hubo de experimentarla! Su Majestad Jorge VI, cuando los comisionados extranjeros en la Feria Mundial acudieron a cumplimentarle, como usted, comisionado de Italia, lo hiciera a la manera implantada en su país, el soberano inglés «involuntariamente se puso en guardia». Y gracias a que no pasó de ahí...

Dije antes que, cuando menos, el movimiento reflejo de hacer la parada provocan tales saludos. Pues para los esgrimistas, es precepto que en las salas de armas se inculca: «Parar y contestar». Así el movimiento reflejo puede llegar a doble. Conque figúrese usted lo que habría ocurrido, si el rey para y contesta. Es decir, si acude a la finta y en la réplica le mete un **tortazo.**

Pero aunque tanto no ocurriese, ya fué bastante lo que ocurrió. Según el informe de la Redacción del DIARIO DE LA MARINA en Nueva York, «hubo en ese instante una tensión extraordinaria». Nadie sabía qué hacer. El rey rompió la tensión, volviendo ligeramente el rostro y tosiendo. La reina sonrió ligeramente. El señor Whalen presentó a otro de los comisionados con voz anormalmente alta. En cuanto a usted, «dió tres pasos atrás teatralmente y se retiró».

Esto de retirarse fué lo mejor que usted pudo hacer. Y todavía puede usted mejorarlo más, si en su retirada hasta Italia vuelve, explicando allí que el saludo a la antigua romana se presta a interpretaciones peligrosas. ¡La que empecé advirtiendo! Resulta alarmante que se le levante a uno la mano.

El saludo cortés, elegante y caballeresco era aquél de quitarse el sombrero al par que se inclinaba reverente, haciendo que «plumas barran los suelos». Así saludábase en la Francia de los Luises y en la España de los Felipes, cuando se usaban los chambergos emplumados. Luego dejó de saludarse así, en mi país, precisamente, por culpa del viento que el Guadarrama envía a Madrid matinalmente. Uno de nuestros clásicos lo explicó diciendo:

«Estas mañanas tan frías,
los amigos verdaderos,
no se quitan los sombreros
al darse los buenos días».

Pero, aun sin el sombrerazo, quedaba la reverencia. La reverencia, inclinación de la cabeza, con la que, quien saluda, mejor parece ofrecerse a recibir un golpe que un golpe disponerse a dar. Reverencias deben hacer siempre, y nunca eso de alzar las manos abiertas ni cerradas. Es lo que tenía yo que decir a usted, para que usted se lo transmita «a quien corresponda».

Dicho lo cual, sólo me resta despedirme de usted, no levantándole la mano, sino tendiéndosela a cordial apretón.

Luis DE OTEYZA.

La Habana, 17 de junio de 1939.

FECHAS Y ANIVERSARIOS

JUNIO 17

—Se cumple el séptimo centenario del nacimiento de Eduardo I, Rey de Inglaterra que pasó a la historia conocido como Eduardo el Confesor.

Nació en Westminster en la fecha indicada, bautizado con el nombre de Eduardo y confirmado más tarde como Eduardo el Confesor. En mayo de 1254 fué a España, y en el histórico Monasterio de las Huelgas contrajo matrimonio con Leonor, la hermana del Rey Alfonso de Aragón. Fué proclamado Rey a la muerte de Enrique III, el 20 de noviembre de 1272, siendo coronado el 18 de agosto de 1274 a su regreso de Gascuña. Una de las fases más importantes de su reinado fué la expulsión de los judíos que decretó en 1290. Murió en 7 de julio de 1307 después de haber contraído segundas nupcias con Margarita, hermana del Rey de Francia, en 12 de septiembre de 1299. Sobre su tumba en la Abadía de Westminster hay la siguiente inscripción: «Edwardus Primus Scottorum Malleus Hic Est Pactum Serva».

—En 1703 nació en Epworth, John Wesley, fundador inglés de la Iglesia Metodista. Wesley murió en City Road, Londes, el 2 de marzo de 1791.

PRESENTACION

Quieres saber quien soy? Yo soy un hombre
que con el rostro vuelto a la alborada,
presenta al sol su frente inmaculada,
sin que nada le asombre.

Yo soy batallador; mi alma guerrera
sostiene por escudo mi guitarra;
mi pluma es cimitarra;
mi espada una quimera.

Por la sangre en mis venas: español;
por mi fe soy católico romano;
por la luz de mis ojos soy cubano;
por mirar adelante: un soñador.

Faustino PRADO.

SOLILOQUIO GUAJIRO — *por Roseñada*

—¿«Camará», habrán tratado del precio de la luz brillante...?

EL DESTIERRO DE LUIS DE ROTHSCHILD ABRE UN INTERROGANTE ANGUSTIOSO PARA LA FAMILIA

Desposeído de 21 millones de dólares por los alemanes, el barón austriaco, tras año y medio de prisión, pasa al destierro. Sólo quedan en pie dos de las cinco ramas de la poderosísima familia de financieros

(De nuestro corresponsal)

El 12 de mayo pasado aterrizó en el aeropuerto de la ciudad suiza de Zurich uno de los aviones de pasajeros de la línea que hace el servicio a Viena. Colocada la escalera a la puerta de la cabina, descendió del aparato un anciano de cabello blanco, encorvado de hombros, que caminaba a pasos lentos y penosos. Un mozo de cordel recogió su equipaje y lo colocó en el automóvil que a renglón seguido condujo al pálido viajero al lujoso hotel Baur-au-lac. Al empleado que le atendió en el vestíbulo del establecimiento expresó su deseo de reservar una habitación. Con cierta desconfianza ante el aspecto algo raído de las ropas del recién llegado, el empleado inquirió su nombre.

—Soy el barón Luis de Rotchshild—respondió el interpelado.

El barón Luis de Rotchschild. De inmediato la desconfianza del hotelero se trocó en deferente obsequiosidad. Comunicada la nueva a los periódicos, el cable se encargó de inmediato de enviarla a los cuatro rincones de la tierra. El barón Luis de Rotchschild, jefe de la rama austriaca de la famosa familia de banqueros internacionales, que conjuntamente con sus hermanos, el barón Lionel de Rotchschild de Londres, y el barón Eduardo de Rotchschild, de París, dirige los destinos de la célebre banca y de sus cien millones de libras esterlinas de capital, acababa de ser puesto en libertad por la policía secreta alemana de Viena y de trasponer la frontera del Tercer Reich. Al presentarse en Zurich, se abre un interrogante angustioso en la vida futura de la familia de financieros que ha dominado ese escenario europeo por espacio de un siglo y cuarto.

Producido el «Anschluss» austro-alemán, convertida Austria en provincia del Reich con el nombre de Marca del Este y ocupada Viena por las tropas germanas, la «Gestapo» (policía secreta) de Berlín se apresuró a poner a buen recaudo al barón Luis, a quien culpó del desastre del Kredietanstalt, gran banco vienés, en 1931. Como se sabe, la caída de esta institución de crédito trajo aparejada, a poco andar, la profunda crisis financiera en que se vieron sumidos los bancos del mundo entero. Durante trece meses el noble hebreo austriaco, cuyo título creara Metternich en recompensa de los servicios prestados por los Rotchschild, estuvo detenido en dos aposentos del hotel Metrópole, de Viena, donde se le sometió, según se informa, a diversas vejaciones, incluso hacerle lavar los pisos. A consecuencia del tratamiento recibido y de la tensión nerviosa engendrada por las exigencias de la «Gestapo» el barón Luis, que hace dos años se hacía notar por su vigor juvenil y su afición al deporte, ha quedado transformado en anciano decrépito y achacoso.

Empero, de sus labios no ha salido una sola queja contra los agentes de la Gestapo. La razón es muy sencilla: quedan todavía en Austria y Alemania algunos parientes, sobre quienes podrían recaer las iras de los dirigentes nazis. Además, queda también en Viena la hermosa baronesa Alina Ringhoffer, que en su juventud fuera una de las conocidas beldades del imperio de Francisco José, y a quien unen vínculos sentimentales al expatriado barón. Este, que es soltero, ha sentido desde hace decenas de años intenso afecto por la baronesa, aunque el hecho de estar ella separada de su esposo y no poderse divorciar por motivos de orden religioso ha impedido la consagración matrimonial. Se afirma en París que la Gestapo ha retirado el pasaporte de la señora y que ha dado a entender a Rochtschild que cualquier crítica que haga pública podría traer como resultado el envío de la baronesa a un campo de concentración.

¿A qué se debió la puesta en libertad del noble hebreo, después de extraño encarcelamiento en el piso superior del hotel Metropole? Tampoco sobre ese punto quiere el excarcelado hacer ninguna manifestación, por las razones antedichas. Pero en Zurich y en París, donde hay modo de informarse, se expresa que antes de salir de Viena Rotchschild ha hecho entrega al Tercer Reich de una suma que equivale a ventiún millones de dólares. Se agrega que la suma que la Gestapo le reclamaba originalmente ascendía a cien millones de dólares, en concepto de indemnización por las pérdidas sufridas por el país a raíz del derrumbamiento del Kredietanstalt.

La casa en que Anselmo Rotchschild comenzó sus operaciones financieras a fines del Siglo XVIII, Luis Rotschild, el barón desterrado, aparece a la derecha

Esos veintiún millones de dólares estarían representados por las siguientes propiedades:

1. Las tres mansiones de los Rotchschild en la famosa calle del Príncipe Eugenio, en Viena, inclusive las grandes colecciones de cuadros allí existentes, con un valor total de seis millones y medio.

2. El castillo de Enzesfeld, residencia del barón Eugenio de Rotchschild, que estaba ausente de Austria cuando la invasión alemana. Fué allí donde se alojó el duque de Windsor después de abdicar el trono de la Gran Bretaña con motivo de la oposición que suscitara su casamiento con la norteamericana Wally Simpson. Se valúa esta propiedad en diez millones de dólares.

3. Dos grandes fábricas de productos textiles, tasadas en dos millones y medio.

4. El parque de Hohe Warte, que es uno de los suburbios más vistosos de Viena, con un valor aproximado a un millón de dólares y

5. Ocho casas de departamentos, tasadas, a los efectos de la contribución, en 750,000 dólares.

En la segunda parte del acuerdo firmado, se dispone la entrega al Reich del producto de los vastos establecimientos metalúrgicos denominados «Wittkowitz Kohlen und Huttenwerk Gesellschaf» (Sociedad de las Wittkowitz). Estos establecimientos están situados en la zona llamada minas de carbón y fundiciones de Dreilanderecke (rincón de los tres países), que, por razones que todavía no se han puesto en claro, fué exceptuada de la cesión territorial de los Sudetes, al incorporarse a Alemania la región de Moravska-Ostrava.

Puede considerarse entonces que ha tocado a su fin la historia de la casa de Rotchschild en Austria. Ello no implica, empero, el colapso general de la familia. Lejos de ser así, la colosal fortuna sigue aun en buenas manos bajo la competente dirección del barón Lionel, jefe de la rama inglesa, ayudado, aunque en menor grado, por el barón Eduardo, de París. Este último ha dado muestras de sentir más inclinación por las actividades mundanas, hípicas y artísticas que por las bancarias.

La historia de la casa de Rotchschild se ha contado muchas veces, en libros, dramas y películas, amén de un sin fin de artículos periodísticos. Ello no obstante, ha vuelto a ponerse de actualidad con el destierro del barón Luis. Hela aquí, en pocas palabras.

La familia Rotchschild, que ha perdido cien millones de libras esterlinas en los dos últimos decenios, pero que sigue contando con otro tanto para sus operaciones; que ha desafiado con éxito las leyes de la consanguinidad matrimonial, casando a primos, primas, tías y tíos sin que entre los doscientos descendientes de los cinco hombres que le dieron origen haya habido más que un caso de locura y otro de ceguera; que se rige al pie de la letra por los «contratos de familia», escritos hace más de cien años y que en la actualidad acata respetuosamente las órdenes de sus tres jefes antedichos, tuvo sus principios en la ciudad alemana de Frankfort, a mediados del siglo XVIII.

Fué su fundador Anselmo (1743-1812). Anselmo a secas, porque en esos tiempos no se permitía a los judíos de Frankfort, hacinados en la Judenstrasse, llevar apellidos. Este personaje, gran aficionado a coleccionar monedas, hizo, por ese motivo, algunas amistades influyentes; entre ellas, la de Guillermo, landgrave de Hesse-Cassel. Anselmo fué prosperando y en 1780, cuando se autorizó a los semitas a adoptar apellidos, tomó el de Rotchschild (del alemán rothe schild, escudo rojo), recordatorio del escudo colocado sobre el dintel de la puerta de la casa en que vivía.

La fortuna le sonríe

En 1800 Anselmo de Rotchschild era uno de los diez judíos más ricos de Frankfort, a tal punto que pudo hacer un empréstito a Dinamarca, que repitió luego en 1805. En 1806 el landgrave Guillermo tuvo que huir ante la invasión napoleónica, y dejó depositada su fortuna en manos de Anselmo, que la empleó en grandes transacciones, de donde recogió ingentes beneficios. Año después, vencido Napoleón y de regreso el landgrave, Anselmo le devolvió lo depositado, más un módico interés. Desde entonces la casa de banca tomó gran vuelo, llegando finalmente a ser un factor poderoso en la finanza mundial.

El «contrato de familia» fué, según dice la leyenda, obra de la viuda de Anselmo. Dispone ese documento, cuyos términos jamás se han publicado, que ningún Rotchschild varón puede abandonar la fe judía; que no habrá pleitos entre parientes; que el jefe de cada rama determinará la renta de cada miembro de la familia, trabaje o no; que las ramas se consultarán entre sí al hacer cualquier operación importante.

La obediencia a estos preceptos permitió a la rama francesa, por ejemplo, ser dueña en cierta época de los ferrocarriles subterráneos de París (el «Metro»), de la vía férrea París-León Mediterráneo y de inmensas propiedades industriales.

Los cinco hijos de Anselmo (Carlos, 1788-1855; Salomón, 1774-1855; Nataniel, 1777-1836; Jaime, 1792-1868 y Anselmo 1773-1855) se dividieron a Europa, a indicación del padre, haciéndose cargo, respectivamente, de Italia, Austria, Inglaterra, Francia y Alemania, donde establecieron sus familias y se arraigaron, incrementando gradualmente la inmensa fortuna familiar.

En la actualidad, sufridos algunos reveses, sólo quedan en pie las casas de Londres y de París. Entre los Rotchschild va disminuyendo el número de los varones que se interesan por la finanza, y los centros bancarios mundiales se preguntan qué suerte correrá la gran firma y la familia cuando hayan desaparecido Lionel, de Londres, Eduardo, de París, y Luis, anteriormente de Austria y desterrado y semidesposeído actualmente.

A TRAVES DE LA VIDA

LA ELEGANCIA EN LA ESCENA

(VIEJAS COSTUMBRES)

La otra noche se daba en el «Nacional» una función-homenaje. Con elementos dispersos, que siempre hay aquí, se arregló un bello programa del que el público quedó satisfecho y el señor Heliodoro García apreció el tributo sentimental y artístico que le ofrendaron sus amigos. Era una noble acción aquel recuerdo de los que habían trabajado con él en un largo período de tiempo y el empresario y los actores estaban identificados... Asistió una gran concurrencia y por mi parte tuve el gusto de estrechar la mano a un antiguo amigo, hombre de mundo elegante, diplomático...

Vimos el espectáculo, aplaudimos y saludamos a los artistas y gozamos de la función; entre un mundo de recuerdos que nos asaltaban a cada momento, para quitarnos de la boca la palabra, con un «¿te acuerdas?» lleno de agradables remembranzas.

Así hablando, sin que pudiéramos decir por qué tratamos la cuestión, o quizás porque algo nos chocara en la escena, apuramos el tema de la elegancia masculina, en el teatro.

—Te acordarás—me decía mi amigo—de cuando admirábamos a John Drew en el «Daly» de Londres. Era, entonces, el hombre más elegante de Inglaterra, después de lord Rosebery, que había venido al mundo con tres propósitos: casarse con una Rostchild, ganar el Derby de Epson y ser primer ministro.

—¡Ya lo creo! Como que realizó sus propósitos.

—Perfectamente. Después de John Drew, el artista más elegante que he conocido fuera de Londres era Le Bargy, de la Comedia Francesa.

Dumeny no siempre era correcto pero jamás caía en aquellas excentricidades del griego Damala, aquel bello actor que conquistó a Sarah Bernhardt y se casó con ella. En materia de elegancia masculina puedo afirmarte que en Viena, fuera y dentro de las tablas, era donde mejor se vestía la gente.

Los franceses, que tanto gusto tienen para trajear a las mujeres, se visten, ellos, pésimamente. El príncipe de Sagan al que has visto mil veces en los lugares públicos, le llamaban: «podrido de chic» (pourri de chic) y era simplemente un cuco. Algunos actores copian las estampas o grabados en que vienen sus dueñas usando trajes excéntricos, sin luego ellos tomar como la suprema elegancia. Un ejemplo: la «guetres» y polaina que se pone sobre el zapato y aparece bajo el pantalón, es una moda inglesa. Se usa por la mañana para ir al «ridding» o al mediodía en el «turf» o en un «garden party». Es un adminículo que se lleva para andar cuando se pisa el terreno del picadero o la «pelouse» del hipódromo.

Puedes calcular lo ridículo que se presenta un hombre que se pone «guetres» para hacer visita de noche o asistir al «five o'clock» de una dama.

Tú sabes, por otra parte, que el cómico, en ningún punto del mundo ha sido el que ha impuesto la moda, y que bien sea por el «cabotinage» de la profesión, o por ánimo de distinguirse, es siempre aficionado a los trajes llamativos e indiscretos. Así las mujeres, que en el teatro son los maniquíes de Drecoll, de Doucet, de Félix, de Paquin, de Ruff y hasta del viejo Worth, no lanzan modas sino para las americanas y los «rastacuieros» de nuestra raza. Ninguna señora de París, que sea verdaderamente elegante, copia las toilettes de las actrices, como ningún hombre que viste bien lo hace por el figurín de la moda.

En la elegancia, como en todas las cosas, tiene que haber un buen sentido, en primer lugar, y en segundo, una discreción que no se obtiene sino con el roce de personas bien educadas y que instintivamente huyen de lo vulgar y lo chillón.

Seguimos, mi viejo amigo y yo, discurriendo hasta las treinta millas en que se acabó la función, y nos despedimos con esta conocida sentencia: «¡What fools these mortals be!», que para dicha por mí) para diplomático me pareció asaz imprudente.

Héctor DE SAAVEDRA.

El Mundo de Mañana

(LA FERIA MUNDIAL DE NEW YORK)

Dice un viejo chiste que preguntado el tío que iba a la Feria, a dónde iba, contestó exultado y jactancioso: «¡A la Feria...!» y que luego, a su regreso, preguntado de nuevo de dónde venía, hubo de contestar, esta vez agotado y aburrido: ¡De la Feria...!

Yo fuí a la Feria y he venido de la Feria; ¡y he regresado como fuí! No se ha operado en mí ningún cambio trascendental. He visitado todos los lugares que hay que visitar en «El Mundo de Mañana», como se ha denominado a la Feria Mundial de New York, desde la portentosa exhibición que ofrece la General Motors Company, hasta la barraca donde, entre otras atracciones, ofrecen la de nuestro compatriota el Indio de Baracoa, que saca a voluntad sus ojos de las órbitas; vi al hombre que da $100.00 al que le haga sonreír sin que hasta ahora nadie haya ganado el premio, y el millar de monos que en la jungla artificial montada por Frank Buck lo harían, no sonreír, sino reír a carcajadas. Estuve en el Jardín Nudista de las Adoradoras del Sol y sentí la misma tristeza que hube de sentir en París en el «Egipcienne» al pensar en los padres de aquellas jóvenes que allí ofrecen su completa desnudez; vi la Cabalgata de los Centauros, donde los mejores jinetes del mundo hacen prodigios de equitación y el «Aquacade», la maravillosa presentación acuática en la que Johnny Weismuller, Gertrude Ederle, Eleanor Holm y otras estrellas del «diving» y la natación asombran con sus exhibiciones, en tanto que un centenar y medio de escultóricas bellezas, drapeadas en escaso y suficiente indumento, ofrecen sus bellas líneas a la contemplación de 25,000 espectadores, seis veces cada día. Y, he estado también, en un lugar de cuyo nombre no quisiera acordarme: el denominado «Cuban Village» donde un espectáculo vulgar y grosero se ofrece al público como un asunto típico cubano.

PROPORCIONES DE LA FERIA

He estado en todos los lugares de la Feria en peregrinación durante muchos días y muchas noches, viéndolo todo y observándolo todo, no como turista desocupado, sino como periodista en activas funciones para ofrecer una información tan exacta como sea posible y detallar lo que allí contemplé y la impresión que obtuve de lo visto. No deben tomarse, no obstante, estas impresiones, como cosa terminante. Son impresiones personales y quizá si alguno de los que ahora me leen disfrutarían de solaz en espectáculos que a mí me causaron efecto negativo, y viceversa. Cada hombre es un mundo y cada mente acoge las cosas a su manera. Pero sí pido que se acepte mi relato como veraz y sincero. La Feria de New York va a ser trasladada a las cuartillas tal como yo la vi, o como yo creí verla. Tú, lector amable, forma tus propias conclusiones.

La Feria Mundial de New York es la mayor de cualquier otra Exposición jamás celebrada en el mundo. En términos de superficie y en dinero invertido es tres veces mayor que la Feria de Chicago «Un Siglo de Progreso» recientemente efectuada. Y la Exposición de París de 1937 cabría totalmente en una de las siete zonas de ésta que ahora acabo de visitar—en la zona de diversiones. Las otras seis zonas en que está dividida esta colosal Exposición—donde como dije en una crónica desde allí enviada por el hilo directo al DIARIO, la Ciencia va de bracete con el Circo y el Teatro—, son las siguientes: Comunicaciones, Intereses Comunales, Alimentos, Gobiernos, Producción y Distribución y Transportes. Todas y cada una de ellas serán descritas hasta donde mis fuerzas alcancen y la paciencia de mis lectores me acompañe.

COMO SE VA A LA EXPOSICION

La mejor manera de llegar a la Feria, desde el corazón de New York, es por el Ferrocarril de Long Island, que se toma en la Estación de Pennsylvania —si se va sobre rieles— viaje que cuesta a razón de un centavo por minuto, y que dura diez minutos justos; viaje cómodo, limpio y veloz. Trenes de veinte carros salen cada dos minutos de la Estación, rumbo a la Feria, desde las diez de la mañana hasta la madrugada.

Si se quiere ir en automóvil, por el magnífico boulevard que conduce a lo que fué vertedero de basuras —«Corona Dumps»— hoy convertido a un costo de 160 millones de pesos en lugar de encanto y ensoñación, se encontrará el que use esa ruta con que no le faltará lugar donde estacionar su máquina. Hay allí, en una zona adecuada, espacio suficiente (calculado por mí) para estacionar todos los automóviles, camiones, ómnibus, tranvías, etc., que hay en Cuba, y queda aún espacio para situar en el terreno el Capitolio, el Centro Asturiano, el Centro Gallego y el de Dependientes.

Y si se quiere ir en avión —ya se ha previsto que muchos querrán utilizar este medio de locomoción— podrá aterrizar la aeronave en un aeropuerto que tiene una superficie de 13 caballerías y media de terreno con todas las conveniencias imaginables. Hay allí tres hangares para aeroplanos, uno para hidroplanos, una Estación Terminal, oficinas y talleres de reparaciones.

LA IMPORTANCIA DE UNOS ZAPATOS COMODOS

Pero en tren, en avión, en máquina o como vaya, debe el visitante ir provisto de unos zapatos, los más viejos y cómodos que tenga, si quiere disfrutar de la Feria, porque la manera más efectiva de verlo todo es ir a pie por las 25 millas de avenidas asfaltadas que conducen a los distintos lugares de la Exposición, enclavada en una superficie de 36 caballerías de tierra, avenidas que por su anchura equivalen a 60 millas de carretera. Y, si por accidente, la más leve rozadura llega a hacerle incómoda la caminata de 20 kilómetros, que como mínimo debe andar cada día, durante, por lo menos, dos semanas para ver la Feria, sepa que hay convenientemente distribuídas seis casas de socorro, montadas con el máximo de eficiencia, atendidas por excelentes médicos y enfermeras y provistas de las más modernas ambulancias dotadas del mayor confort.

Cualquier información que desee obtener la encontrará en alguna de las 17 oficinas para ello establecidas en puntos estratégicos, y se quedará asombrado de la refinada cortesía del personal escogido que atiende estos burós y de la rapidez con que cada consulta es evacuada. Pero esa cortesía no la encontrará solamente allí. Le será dispensada por cualquier empleado de la Feria, en cualquier momento y en cualquier lugar. Como también si se dirige a alguno de los 2,000 policías que prestan sus servicios para la protección de los visitantes.

EL JARDIN DE LOS NIÑOS PERDIDOS

No tema tampoco que Carlitos, o Pepito, o Maricusa puedan extraviarse entre la multitud. Un chico que se pierde es llevado inmediatamente al Jardín de los Niños, donde un personal entrenado al efecto cuida de él amorosamente, hasta que sus padres acuden a reclamarlo.

Y, claro está, llegará el momento en que se sienta apetito. Desde el maravilloso «perro caliente» o el beefsteack hamburgués, (vulgo frita) y la gran taza de humeante te o café con leche, a diez centavos por unidad, hasta el plato más cuidadosamente condimentado, bajo la dirección de Crosby Gaige, el gran cocinero y epicuro, o de Oscar, el «chef» del Waldorf, hallará el visitante lo que desee comer, no importa en qué idioma lo pida. En el «Casino de las Naciones» se toman las órdenes en todos los idiomas y no habrá mayor dificultad en cualquiera de los treinta o cuarenta restaurantes instalados en los distintos pabellones extranjeros.

José CAMINERO

M.E.C.D. 2016

Cardenenses

EN EL APOSTOLADO

Los brillantes actos del domingo

Un gran programa.
De actos brillantes.
Así el que llega al Cronista acompañado de fina invitación, para esas fiestas que se celebrarán el domingo 18 de Junio próximo en el prestigioso plantel de educación del Apostolado con motivo de su solemne distribución de premios y ceremonia de graduación del curso escolar de 1938 a 1939.

Gentil la invitación.

Que dice así:

«Sr. Francisco González Bacallao, Redactor de las «Cardenenses» del DIARIO DE LA MARINA. Ciudad.

La Superiora y Comunidad de Religiosas del Apostolado del Sagrado Corazón de Jesús, tienen el honor de invitar a usted y a su distinguida familia, a la solemne distribución de premios y ceremonia de graduación del Curso Escolar 1938-1939, que tendrá lugar en los salones del Colegio el domingo 18 de Junio, a las 4 p. m.

La Directiva de la Asociación de Antiguas Alumnas del Apostolado le invitan así mismo al ponche de honor que nuestra Asociación ofrece en los Jardines del Colegio como homenaje a las Graduadas».

Pasaré el programa.

Hélo aquí:

Domingo 18: 7:30 a. m. Misa armonizada y sermón.

8:30 a. m. Te Deum.

4 p. m. Solemne distribución de premios y ceremonia de graduación.

Primera parte:

Himno Nacional.

Discurso. Srta. María Antonia Durán.

Premios de Religión.

Vals Brillante de Concone. Señorita Ana Luisa Castro.

Ejercicio Gimnástico Ritmico. Grupo de medianas.

«Qui Vive», Sanz. Aida Díaz y Ana Luisa Castro.

Premios de 6o., 5o. y 4o. grados.

Danza y coro: «Las Floristas». Grupo de medianas.

Premios 3o., 2o. y 1o. grados.

Sobre las Olas, Danza. Grupo de mayores.

(Los Ejercicios y Danzas han sido dirigidos por la señorita Emilia Moreno Profesora de Cultura Física del Colegio).

Segunda parte:

Entrega de Premios a las Graduadas. Imposición de insignias a las graduadas.

Conjunto de guitarras. Grupo de Antiguas Alumnas.

Baile Clásico. Srta. María del Carmen Pérez Gurruchaga.

Despedida del Colegio, por una graduada.

Discurso. Sr. Luis C. Bello.

6:30 p.m. Ponche de Honor.

Graduadas del Curso Comercial: Señoritas: María Antonia Durán Ansola, Graziella Alegría Valenzuela, Aida Díaz González.

Graduadas de Enseñanza Primaria Superior: Señoritas Leonor Echevarría Argüelles, Virginia Echevarría Argüelles, Aurora María Pérez Gurruchaga, Ana Luisa Castro Muzó, Zalda Véliz Alvarez, María de los Angeles Hernández Ortiz, Guillermina Carol Smith.

Un gran día.

Para el Apostolado.

Gentil invitación

Para una boda próxima.

La recibe el Cronista.

Es para el futuro enlace nupcial del siempre afable y cariñoso amigo Sr. Miguel Buendía, elogiado locutor de la C. M. Q., que va a ingresar en la vida de los serios y cuya noticia agradablemente me sorprende.

Transcribiré esa invitación.

Dice así:

«María Teresa Pérez Rodríguez y Miguel Buendía Maestre, tienen el gusto de invitar a usted y a su distinguida familia a su matrimonio, que se efectuará en la Iglesia de San Nicolás, el viernes 23 de Junio de 1939, a las 9 p. m.

Agradezco esa fineza.

¡Mil gracias!

Un traslado

Un traslado anoto.

De joven profesional.

El inteligente cirujano dental Dr. Efraím Fernández Llebrez, que acaba de instalar su gabinete en Industria 11, Este.

Sépalo su clientela.

Y el público en general.

Espigul

Dos noches aquí.

Sábado y domingo.

Actuará en el palco escénico del Teatro Martí, el popular artista Ramón Espigul con su magnífica compañía de bufos cubanos.

Atrayente el cartel.

Con obras de novedad.

Una despedida

Mándola afectuosa.

Para feliz matrimonio.

Los jóvenes esposos señora Gisela de la Torre y el Dr. Antonio M. Campos, Juez Municipal de Candelaria, en Pinar del Río, que regresan a ese lugar con su linda bebita Giselita, después de una temporada en Varadero.

Se hospedaron en «Miramar».

Siempre tan frecuentado.

Miramar

Los predios de Panchita.

Siempre animados.

En ese risueño «Miramar», de Varadero, estuvo ha poco una excursión de la Habana, organizada por la señora María Teresa Bello de Nuñez, autora del Sistema de Corte y Costura Científico Moderno, con motivo del éxito alcanzado por las profesoras de Artes Manuales del Distrito de la Habana y que enseñan por su sistema.

Nutrida la excursión.

Muy numerosa.

La integraban la señora Caridad Huarte de Alpizar, Inspectora General de Corte y Costura, Trabajos Manuales y Economía Doméstica de la Secretaría de Educación; Dr. José Ramón Valdés Prado, Inspector Provincial de Escuelas del Distrito de la Habana, y su amable esposa; señora Ana Castro, señorita Fajardo, la que representaba a la señorita Emma González; señora Dulce M. García, señora María Maury, señora Carmen Arocha, doctora Hidelisa Pérez, señora Lolina Pérez, señorita Rosita de la Vega, por la Escuela Normal de la Habana, la que representaba a las Catedráticas, doctores Teresa Curbelo y María Varillas, señorita Evangelina Barreras, señorita Aurora Oliva, doctora América Pardo, Inspectora General de Dibujo; señora Hortensia Travieso, todas maestras de Artes Manuales, las que iban acompañadas de dos alumnas por cada centro escolar.

Pasaron el día en Varadero.

Recreadas en «Miramar».

Allí, en su comedor principal, saborearon un rico y espléndido almuerzo, colmado de atenciones y de finezas a todos sus huéspedes la incansable Panchita González de Díaz.

Por la tarde fué el retorno.

Al caer la tarde.

Ramoncito Iturrioz Rodríguez

Natalicio.

De un amiguito.

Lo celebra en la fecha del 17 de Junio el simpático Ramoncito Iturrioz Rodríguez, uno de los encantos de los felices esposos señora Virginia Rodríguez y el señor Ramón Iturrioz, Gerente de la Motor Fuel Co., y amigo apreciado.

Felicito al baby.

Con los meores deseos.

Bertha Bueno

De alegrías hoy.

La linda señorita.

Celebra su cumpleaños la graciosa y atrayente Bertha Bueno.

Lo pasará feliz.

Entre los suyos.

Reciba el saludo más afectuoso de este Cronista.

Con un elogio además.

Cálido y merecido.

Los Ismael

De días hoy.

Los Ismael.

Entre los que recuerdo llevan ese nombre saludaré a Don Ismael Quintero, ex-Alcalde de Cárdenas y su culto e ilustrado hijo el Dr. Ismael Fausto Quintero Palomino, valioso colaborador de «Cárdenas Social», la revista chic cardenense.

El amable Ismael García.

Solvente comerciante.

Ismael Bernabeu, famoso modisto capitalino con cuya amistad me honro; Ismael Obias, el querido matancero; Ismael Pérez, Ismael Luis, Ismael Ortega, Ismael Bueno y el Dr. Ismael Veulens, bien recordado cardenense.

A todos mi felicitación.

Tengan venturoso día.

Aniversario de bodas

Lo celebra un matrimonio.

En la fecha de hoy.

Refiérome a los apreciados esposos señora Isabel Villar de Villar y el señor Víctor Villar, que cumplen 17 años de casados.

Pasándo feliz!

¡Como lo deseen!

Francisco González BACALLAO

A LOS HOMBRES les gustan las MUCHACHAS VIVACES

Si es usted vivaz y alegre sus amigos le invitarán a bailes y fiestas. Si se muestra de mal humor, apática cansada, no atraerá su atención. A los hombres por lo general les gustan las muchachas "calladas". Cuando van a fiestas las prefieren llenas de vida y alegría.

Se necesita, pues, un buen tónico general del sistema recuerde que desde hace tres generaciones se dice entre las mujeres que con el Compuesto Vegetal de Lydia E. Pinkham se "sonríe a la vida". Este famoso tónico femenino contribuye a una mayor resistencia física, y así ayuda a darle más vitalidad y a disminuir el malestar de los desarreglos orgánicos de la mujer. El Compuesto Vegetal de Lydia E. Pinkham MERECE PROBARSE.

IMPORTANTE. No existe substitato del Compuesto Vegetal de Lydia E. Pinkham. No se deje engañar con imitaciones. Pida el original y legítimo y no acepte otro.

¡Un momento!

... el cuerpo es robusto y puede tolerar algún error por algún tiempo... ¡pero nó por todo el tiempo!.

Si lo que Ud. ha venido usando le resultó infructuoso; si padece del

ESTOMAGO, afecciones concomitantes al **hígado y VESICULA,**

úlcera gástrica o duodenal, COLITIS — Intestinos,

rectifique. Piense con sumo cuidado cuál es el remedio **que sabios médicos** recomiendan más y el que más arraigado está en el crédito público... y habrá descubierto que **sólo hay un remedio genuino y verdadero:** ¡el gran

BISMÁGEN.

"Bismágen un prodigio" es algo más que una frase. Miles de **personas distinguidas** saben que es un hecho y noblemente lo divulgan.

¡¡BISMÁGEN ES ÚNICO!!. NO ADMITA IMITACIONES... NI REGALADAS.

Dolor de estómago, Digestiones lentas o dolorosas, Empacho gástrico, Acidez, Eructos agrios, Espasmos, Cólicos, Dolor de vientre y espalda, Ardentía, Vómitos de líquido o de sangre, Gases, Dilatación, Mala respiración, Mal aliento, Pesantez, Fermentaciones intestinales, Diarrea o estreñimiento, Inapetencia, Desnutrición; **¿padece usted enfermedad gastro-intestinal manifestada en alguno de esos síntomas?.** Usted sabe ya que las "medianías" NO SIRVEN. Ahora...: Ensaye con un frasco del **maravilloso patente** Bismágen y

bendecirá la hora en que decidió tomarlo.

MAÑANA

Día de los Padres

No es un día más... Es la fecha única en el año, señalada para corresponder en una forma cariñosa y palpable a las muchas atenciones y desvelos que consagra siempre un buen padre a sus hijos.

Grandes y Chicos harán del Día de los Padres un día glorioso obsequiándolos con los exquisitos

Helados "HATUEY"

o con nuestra popular creación, tan celebrada siempre,

Cakes Helados "HATUEY"

Haga su pedido con la mayor antelación posible, a cualquiera de nuestros teléfonos y le será puntualmente servido.

Cía. Lechera de Cuba, S. A

Tels. X-2456, X-2457, X-2458, X-2459

Concha No. 1 — Habana

EMPEZARA EL BRASIL A PAGAR SU DEUDA A LOS ACREEDORES DE LOS E. U.

RIO DE JANEIRO, junio 16. (AP). En centros bien informados se dice que el Gobierno comenzará el primero de julio a realizar pagos por cuenta de la suma de $357.000,000 que se debe a los acreedores de los Estados Unidos, y al mismo tiempo iniciará negociaciones para el arreglo permanente de los pagos futuros.

El Brasil suspendió el pago de las obligaciones federales, del Estado y de los municipios, el 10 de noviembre de 1937.

MORDIDOS POR PERROS CALLEJEROS

En la Casa de Socorro de Marianao fueron asistidos por el doctor Guerra, Rosario Mediavilla Funes, de 48 años vecina de San Rafael 3; Antonio Prieto, de 11 años, del mismo domicilio, y Filomena González, de 60 años, vecina de Núñez 16, de lesiones que le causaron perros callejeros.

CRONICA HABANERA

GRAN BODA ANOCHE

ADA DE BLANCK Y SUS DAMAS DE HONOR

Se suceden las grandes bodas, rivalizando en esplendor, en lucimiento y en brillantez.

La de anoche, verificada en la iglesia de San Juan de Letrán, en un marco de suntuosidad incomparable, constituyó como habíamos augurado uno de los acontecimientos más destacados de la temporada.

Encantadora la novia, Ada de Blanck y Riva.

La señorita de Blanck, fina, gentilísima, es la primogénita de un matrimonio de gran rango, el distinguido caballero Armando R. de Blanck, administrador general de la «Hershey Corporation» y su interesante esposa, señora Estela Riva.

El novio, el caballeroso y simpático joven Carlos Ferrer y Prats, pertenece como ella a una conocida familia de esta sociedad.

Para este enlace, al que asistió una gran representación del mundo habanero, lució la iglesia precioso y artístico adorno floral.

Era una maravilla.

Lo celebraban todos para ensalzar el nombre de «El Fénix», el jardín del gran mundo, a cuyos floristas maestros fué encomendado.

Grande fué su triunfo, que correspondió en gran parte al incomparable Antonio Martín, el mago Martín, que poniéndose al frente de su legión de floristas llevó a cabo una nueva de sus famosas creaciones que le han valido tan alta como bien ganada nombradía.

Movilizando una vez más los grandes recursos del famoso y elegante jardín del paseo de Carlos III y poniendo a contribución su arte, su buen gusto y su inventiva inagotable, Antonio Martín convirtió la iglesia de los RR. PP. Dominicos en un primoroso jardín florecido.

Un primor la senda, sembrada toda de «easter lillies», los aristocráticos y siempre solicitados «easter lillies», de los que, no obstante estar fuera de estación, hizo «El Fénix», extraordinario acopio para aquel regio adorno de anoche.

Formaba una doble concha, del pórtico al altar, bordeando la triple y valiosa alfombra que guarda «El Fénix», para las bodas del gran mundo.

El altar, tapizado todo de gladiolos blancos, hacia «pendant» con el «hall» central.

A los lados, grandes macizos de arecas ponían una nota de color haciendo resaltar más aún la blancura inmaculada de las flores.

Poco después de las nueve y media llega la novia al templo.

Aparece triunfal en el pórtico la encantadora Ada y marcha airosa y segura de su irreprochable elegancia.

«Ecume de mer», es el modelo que luce, modelo de la gran Schiaparelli, que ha confeccionado haciendo gala de sus probadas cualidades artísticas la exquisita Marie Tentou.

El ramo de mano responde a una acertada creación Martín, del gran jardín «El Fénix», a base de callas lillies en miniatura combinadas con orquídeas blancas.

Algo exquisito, precioso.

Procediéndole en su camino hacia el altar va una corte de honor encantadora.

Como «maid of honor», la espiritual Anita de Blanck, tres chic, habillé en color violeta parmé, modelo de J. Lanvín, con precioso ramo de callas lillies rosadas y «Sweetheart roses», de «El Fénix».

Y como bride—maid, s las lindas Aurorita Prats y Graciela de Blanck, ias dos con el mismo modelo «Havane» de Patou en verde «chartreuse» y delicados ramos de orquídeas que fueron confeccionados también en el acreditado jardín «El Fénix».

El señor Armando R. de Blanck, padre de la novia, fué el padrino de la ceremonia.

Y la madrina, la señora Anita Riera de Prats, tía del novio.

Testificaron por ella, loc doctores Rafael G. Menocal y Francisco L. Rodríguez y los señores Hubert de Blanck y Heriberto Prats.

Y por él, el doctor Raúl G. Menocal y los señores Juan Roca, Carlos V. Booth y Pablo Mimó.

Entre la concurrencia, que no reseñamos por falta de espacio, destacábase la madre de la novia, la señora Estela Riva de Blanck, elegantísima, con un modelo morado de J. Lanvín.

Nuestra felicitación a los novios.

UN ALMUERZO.—En el Hotel Nacional se celebró ayer al medio día el almuerzo que ofrecía a un grupo de periodistas habaneros el Excelentísimo señor Víctor Lascano, Ministro de la Argentina en Cuba.

Acto cordial y simpático que se desarrolló en un ambiente de alta camaradería y confraternidad.

Alrededor de la mesa, que presidía el Ministro de la Argentina, expresión suprema de la caballerosidad y la gentileza, tomaron asiento Monseñor Liberato Tosti, Consejero de la Nunciatura; el doctor José María Chacón y Calvo, Director de la Primera edición de «El País»; el doctor Armando Mencía, Director de la Oficina Interamericana de Radio; Luis G. Wangüemert, Armando Maribona, Angel de Albear y dos miembros de la Legación Argentina, el primer secretario doctor Jacinto Villegas y el canciller señor Lucas Córdova.

Un invitado más, este cronista.

Después del almuerzo, el Ministro de la Argentina repartió entre los presentes varios ejemplares de su último libro titulado «Tournée Diplomática», interesante Diario de Viaje relacionado estrechamente con sus actividades diplomáticas.

Fué un gran almuerzo.

BAUTIZO—En la mayor intimidad se llevó a efecto el domingo último, en la capilla Santa Emilia, del Asilo y Creche del Vedado, el bautizo del monísimo niño Antonio Montoto y Bilbao, hijo adorado de los jóvenes y estimados esposos Antonio Montoto y María Luisa Bilbao.

Dicha ceremonia, que presenció un pequeño grupo de familiares y amigos de los esposos Montoto-Bilbao, fué apadrinada por el doctor Orestes Ferrara y por su distinguida esposa María Luisa Sánchez, tíos abuelos del neófito.

NACIMIENTO.—El hogar del señor Alberto S. Gross y de su joven y bella esposa Alicia Cadenas, se ha visto alegrado en el día de ayer con el feliz advenimiento de una preciosa niña.

La señora de Gross, para la que tantas simpatías hay en nuestra sociedad, se encuentra recluída en la Clínica de Reyes en el Vedado, bajo los solícitos cuidados del doctor Gustavo Cuervo Rubio, el notable ginecólogo.

Al felicitar a los afortunados papás que tan dichosos se sienten en estos momentos, lo hacemos también a los abuelos de la recién nacida, el ingenier José M. Cadenas, Rector de la Universidad y su distinguida esposa Carmen Giménez.

SHOWER PARTY.— En la tarde de ayer y en la lujosa residencia de sus padres, el distinguido matrimonio Rafael Palacios y Clara Moreno, en el Vedado, tuvieron un te las encantadoras señoritas María y Valentina Palacios.

Fiesta elegante, animadísima, en honor de la bella señorita Adelaida Buchman y Mestre, que hoy contraerá matrimonio con el joven Charles Todd y Lobo.

Siguiendo la costumbre americana tan arraigada entre nosotros, la señorita Buchman fué objeto de un «shower» de perfumes del que participó este grupo numeroso de amigos.

María Luisa Mendoza, Enita Rayneri, Margot y Gabriela Menéndez, Mary de los Reyes, Josefina Piedra, Armantina Rodríguez Cáceres, Inés Maceo, Olga Alvarez, Hilda Pérez Palacios, Carina de Posada, Grace y Florence Mac Govern, Ruth Hansley, Dorothy Stauber, Marta Jane Jones, Margaret Preston y Kay Amond.

Con la señora de la casa, Clara Moreno de Palacios, se encontraba la madre de la festejada, la gentil Mrs. Buchman y las señoras Aurelia Palacios de Fernández Supervielle, Estela Agramonte de Rodríguez León y Mrs. Max Healey.

Se sirvieron pastas y helados.

(Continúa en la página SIETE)

Nombró Hacienda un mandatario para un traspaso de fondos

El presidente de la República, a propuesta del secretario de Hacienda, ha firmado un decreto designando al funcionario público que, en representación del Gobierno de Cuba, asistirá al acto de la entrega por los señores Speyer y Compañía, al Manufactures Trust Co., en New York, de los valores y documentos de las emisiones de que se ha designado «trustee» a la última de estas entidades.

Dice así la parte dispositiva:

«Designar al señor Pablo Suárez, cónsul general de Cuba en New York, Estados Unidos de América, para que como funcionario público, ostente la representación del secretario de Hacienda en la entrega de los valores, efectivo y demás documentos, de las emisiones de 35 millones de pesos al 5 por ciento, de 1904, y de dieciséis y medio millones de pesos, al 4 y medio por ciento, 1909, que se hará por los señores Speyer and Company al Manufactures Trust Company, en la ciudad de New York».

APUNTACIONES DE TERMINALES

Los vigilantes Rubio y Marín, a las órdenes del Comandante Serra, Inspector del Primer Distrito, procedieron al arresto de Carlos Choffer, vecino de Esperanza 13, por estar realizando apuntaciones de terminales, ocupándole una lista y 50 centavos. Ingresó en el vivac.

¡MAÑANA es "SU" día!

¡Y TODO BUEN HIJO DEBE MOSTRARSE CARIÑOSO Y AGRADECIDO A SUS MULTIPLES AFANES, DESVELOS Y SACRIFICIOS!

No importa que las disponibilidades del hijo o de la hija sean escasas. ¡Hay tantas cosas en FIN DE SIGLO que cuestan poquísimo dinero y que "él" recibirá alborozado! Acuda usted, con poco o con mucho, a nuestra Sección Masculina y verá cuán fácilmente resuelve su problema. En unos minutos, centenares de Regalos estarán ante su vista. Todos finos... elegantes... de gusto. Todos presentados artísticamente y exhibiendo nuestra etiqueta: lo que más se aprecia. Y todos ostentando un precio mínimo, el más bajo posible. Por ejemplo:

PANTUFLAS de excelente piel en tonos carmelita o negro. Un elegante obsequio para el "papá" **3.85**

Otras, desde 2.25 a 6.50.

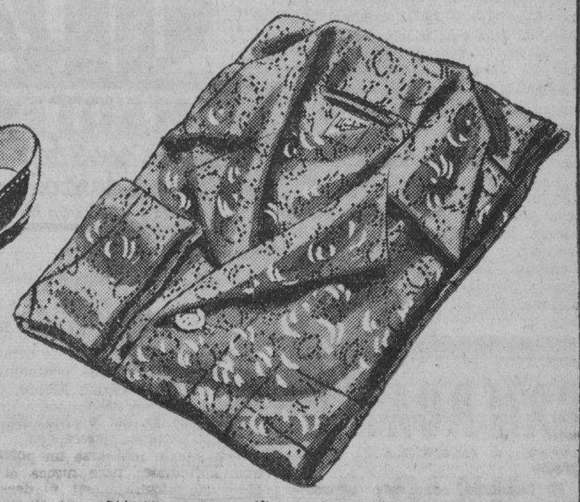

PIJAMA de magnífica seda vegetal, con brocados y sobrias estampaciones. En fondos: gris, beige y azul **6.50**

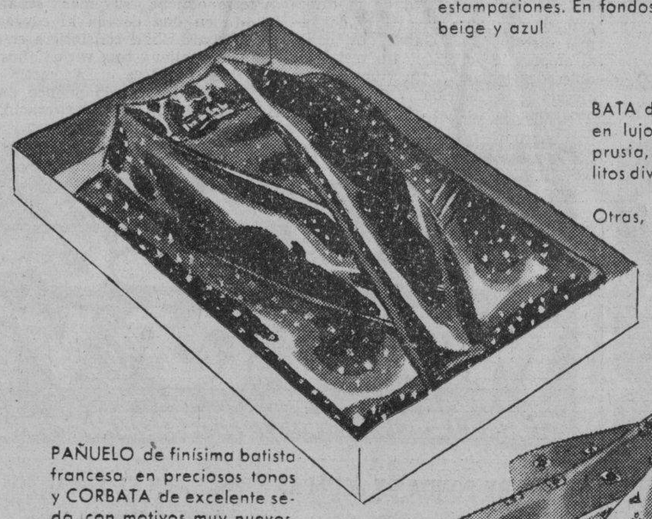

BATA de CASA confeccionada en lujosa seda vegetal, fondo prusia, carmelita o vino, con ovalitos diversos en blanco. **10.50**

Otras, desde 7.50 a 8.45.

PAÑUELO de finísima batista francesa, en preciosos tonos y CORBATA de excelente seda con motivos muy nuevos. El juego **1.50**

Otros, desde 1.00 a 7.50.

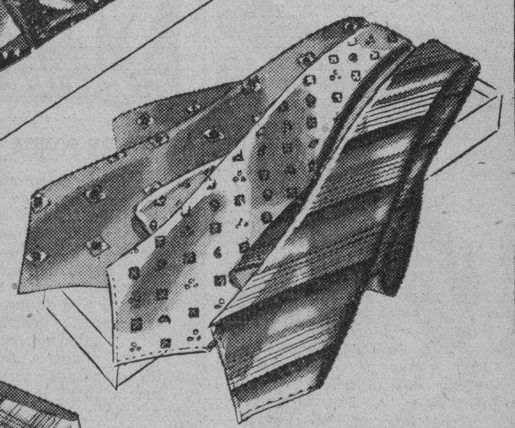

CORBATAS de "shantung" y de seda en exquisitos "pintados" veraniegos, sobre fondos muy diversos. Caja de tres **2.85**

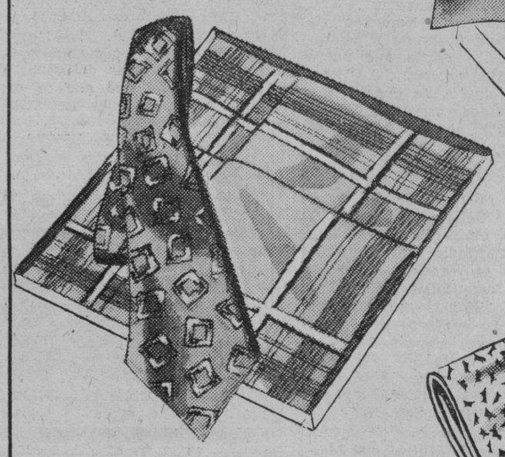

CAMISA de fina batista brocada; CORBATA de seda y PAñuelo de hilo, francés. El juego **3.20**

Otros, desde 2.00 hasta 10.50.

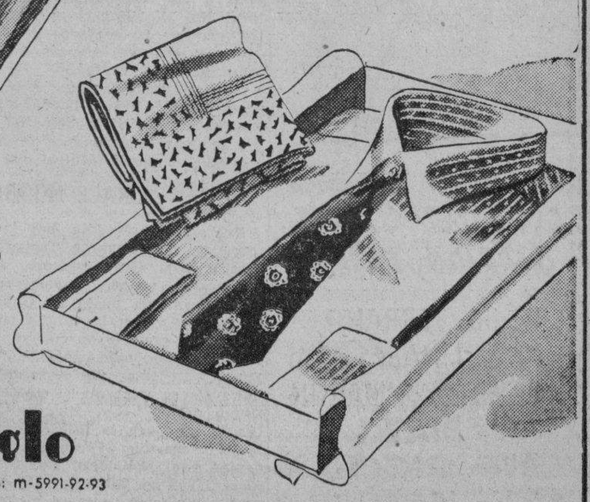

fin de Siglo

san rafael y águila, teléfonos: m-5991-92-93

¡Haga sus compras sin molestias! Aunque haya mucho calor en todas partes, en FIN DE SIGLO encuentra Vd. siempre la temperatura fresca y agradable del Aire acondicionado.

M.E.C.D. 2016

RADIO CINE HOY
GRANDIOSO EXITO !!
JUAN ARVIZU
en la super comedia musical cubana
"ahora seremos FELICES"
con MAPY CORTES · Pituka de FORONDA
M. MARTINEZ CASADO - MARIA PARDO
40¢ hasta las 6 · 50¢ Despues NIÑOS 20¢ TERT. 20¢
Una PELICULA C.H.I.C.

CARTEL DEL DIA

POR LOS TEATROS

LA COMEDIA: A-6737. A las 9 y 30: Gran debut de «Los Piccoli» de Podrecca.

POR LOS CINES

FAUSTO: M-7800. A todas horas: «Luisa», cartón y variedad.
ENCANTO: M-6055. A todas horas: «Culpas ajenas», comedia y cartón.
NACIONAL: A-6700. A todas horas: «Hotel Imperial» y «El jinete misterioso».
ALKAZAR: A-6869. A todas horas: «Tarakanova» y «Nacidos para amarse».
MARTI: M-2724. «El culpable» y «Pájaros bobos».
CAMPOAMOR: A-7054. A todas horas: «Africa» y «La casa embrujada».
AUDITORIUM: F-4455. «Culpas ajenas» y «Espía a la fuerza».
TRIANON: F-2403. «Las tres señoritas vuelven».
INFANTA: U-3700. «Las tres señoriats vuelven» y «Un novio en apuros».
PAYRET: A-7157. «Molinos de viento» y «Jalisco nunca pierde».
RIVIERA: F-2040. «Luisa» y «La huerfanita del circo».
RADIO-CINE: M-1407. «Ahora seremos felices» y «El código del hampa».
NEPTUNO: M-1515. «Tarakanova» y «Cuando la vida llama».
FAVORITO: U-2650. «Nunca es tarde» y «La suerte en venta»
FLORENCIA: U-3533. «Los novios» y «Espía».
OLIMPIC: F-3711. «La sirena del río» y «Dímelo en francés».
MANZANARES: U-3354. «La bestia humana» y «El curandero».
ROXY: FO-3255. «Las tres señoritas vuelven». «Vacaciones de amor» y episodio.
REINA: M-2272. «Zazá» y «El encubridor».
RIALTO: M-1831. «Los novios» y «Horizontes de gloria».
RIVOLI: FO-2682. «Nacidos para amarse», «El duque de West Point» y episodio.
LARA: M-2421. «La hora radiante» y «La ciudadela».
PRADO: M-2822. «Katia» y «Rencores disipados».
VERDUN: A-9206. «La vida es un tango» y «Date preso Bulldog Drummond».
COLONIAL: A-7879. — «Africa» y «Cuándo naciste».
ACTUALIDADES: M-5576. «El gran vals» y «La llave del misterio».
CERVANTES: M-6494. «Ha vuelto aquella mujer» y «Sin el rugir del cañón».
CUATRO CAMINOS: M-3676. «Africa», «Date preso B. Drummond» y episodio. A las 12 de la noche: «Date preso Bulldog Drummond».
LIRA: M-4474. «La virgen loca» y «Ha vuelto aquella mujer».
MAJESTIC: M-4477. «La virgen loca» y «Esclavos blancos».
INGLATERRA: M-5527. «Katia» y «La ciudadela del silencio».
GRIS: F-4292. «Los novios» y «La ciudadela».
VIVES: F-3128. «Me hicieron criminal» y «Batacián».
MODERNO: M-1305. «Africa» y «Más allá de Shanghai».
SANTOS SUAREZ: I-4600. «El encubridor» y «Zazá».
CUBA: M-9796. «Vive como quieras» y «Todos eran enemigos».
ROJO: M-4794. «María Antonieta» y «Chicos del barrio».
WILSON: U-5563. «Charlie Chan en Honolulu» y «Los tres mosqueteros».
BELGICA: A-9128. «Mamá Colibrí» y «El abogado del amor».
VIOLETA: M-3238. «Patrulla heroica» y «Vive como quieras».
MENDOZA: I-7285. «Abnegación» y «Mujeres que trabajan».

HOY ENCANTO AUDITORIUM EXITO Una COLUMBIA
El DRAMA MAS INTENSO del AÑO!
HENRY FONDA · MAUREEN O'SULLIVAN
"CULPAS AJENAS"
LET US LIVE
Una profunda y dolorosa experiencia de lo que puede sucederle a: VD. MISMO
LUNES ENCANTO PRE-ESTRENO! de la producción CUMBRE de SAMUEL GOLDWYN con que ARTISTAS UNIDOS conmemoran su vigésimo aniversario en el cine !!!
La PELICULA que MAS COMENTARIOS HA PROVOCADO
"CUMBRES BORRASCOSAS"
-WUTHERING HEIGHTS- con
Merle OBERON · Laurence OLIVIER · DAVID NIVEN
HA ROTO TODOS los RECORDS ¿PORQUE? VEALA!

PAULINA SINGERMAN en RETAZO

NACIONAL HOY
ISA MIRANDA · RAY MILLAND
HOTEL IMPERIAL
A Paramount Picture
ADEMAS SE EXHIBE el EPISODIO #1 de la SERIE
"LA VUELTA de DICK-TRACY"
30¢ TARDE 40 NOCHE TERT. 10¢

PAULINA SINGERMAN en RETAZO

HOY REX CINEMA M-2214
NOTICIARIO NACIONAL ROYAL
El Valle de Viñales.—Los hebreos en el vapor «San Luis» y otros asuntos interesantes.
Además: NOTICIARIOS METRO Y PATHE R. K. O. ARBOLES (musical en colores).—RINCON ROMANTICO (Un puerto de Escala).—FUTUROS CAMPEONES (documental).—FELIZ CUMPLEAÑOS (cartón de la Columbia).
HORAS Y PRECIOS DE COSTUMBRE.
Próximo Lunes, Estreno: SINFONIA DE CORRAL
El último cartón de Walt Disney. Superior a todos en gracia, movimiento y originalidad.

ESCENARIO y PANTALLA

ACOTACIONES

EL CONCIERTO DE ALBERTO GANDERO

..Bajo los auspicios de la Sociedad Pro-Arte Musical, ofreció el jueves un concierto en el «Auditorium» el joven bajo cubano Alberto Gandero.

Gandero comenzó sus estudios de canto en La Habana. Marchó luego a los Estados Unidos, donde se entregó a un aprendizaje entusiasta. Cantó allí en diversas salas y teatros, obteniendo el aplauso del público y el elogio de la crítica. De regreso a su patria, se presentó cantando el Sparafucile de «Rigoletto» en una de las funciones de ópera organizadas por Edwin Tolón, bajo los auspicios de la Dirección de Cultura de la Secretaría de Educación. Entonces tuvimos oportunidad de conocer y enjuiciar muy brevemente al artista, encomiando sus facultades y la adecuación de ellas al mencionado papel.

Un concierto y más un concierto acompañado de orquesta es empresa de mayor responsabilidad. No obstante, Alberto Gandero logró salir airoso de ella. Estamos, por lo pronto, frente a un artista respetuoso, de los pocos que no apelan a fórmulas estrictamente o a recursos de mala ley para arrancar el aplauso. Gandero se ciñe con mucha discreción a lo escrito, ofreciéndonos versiones que se caracterizaron más por su ponderación que por su brillantez. Es un artista objetivo, un poco distante, acaso porque su juventud no le ha permitido todavía el manejo pleno de su voz y de sus nervios.

Los «morceaux» cantados en inglés fueron lo más acertado de su programa, particularmente «None but the lonely heart», melodía de Tschaikowsky, y «Myself when young» de Lehman. También imprimió buena gracia popular a la canción rusa de Pokras. En «Il lacerato spirito» de «Simón Bocanegra» de Verdi hizo un buen alarde de facultades. El «pezzo» de «Las bodas de Fígaro» (sin duda la más bella página del concierto) nos satisfizo menos.

Acompañó al cantante la Orquesta Filarmónica de La Habana, bajo la dirección del talentoso profesor Manuel Duchesne. Este conjunto se hizo aplaudir en la «obertura» de «El Barbero de Sevilla», en el Andante del Cuarteto en Re (para cuerdas) de Tschaikowsky y en la Danza de las Comediantes, del «ballet» «La novia vendida» de Smetana.

—X—

LOS «PICCOLI» DE PODRECCA

Hace algún tiempo vió La Habana una encantadora película de Lilian Harvey, titulada: «Yo soy Susana». Los más importantes personajes de aquella película eran los muñecos animados de Podrecca.

Muchos años ha que este hacedor de criaturas de pasta anda por el mundo, llevando de una parte a otra su tinglado, sorprendiendo a hombres y mujeres, a chicos y a grandes con la gracia y la maestría artística de sus títeres.

Podrecca ha elevado el marionetismo a los más exigentes planos del arte. En el orden técnico ha llegado al «virtuosismo». Sus fantoches se mueven en la escena con una flexibilidad y una multiplicidad de movimientos que parecen increíbles. En el orden artístico, se ha permitido el lujo de abordar con su compañía de muñecos y dentro de los límites de su delicioso retablo empresas de tanta envergadura como el montaje del «Don Juan» de Mozart y «El Barbero de Sevilla» de Rossini.

Podrecca es en la actualidad el regidor feliz de un mundo sin pecado. Sus criaturas no envejecen. Y él mismo conserva una gran fragancia de espíritu por su contacto con ellas.

El gran animador se halla desde hace algunos días en La Habana. Su legión de títeres llegará hoy muy temprano, para hacer su «debut» esta noche misma en el «Principal de la Comedia».

¡Albricias! Un espectáculo de noble tradición, de genuina calidad artística dará tono, por fin, a nuestro desvaído ambiente teatral.

F. I.

«NACIDOS PARA AMARSE» y «Tarakanova» en el ALKAZAR

Un programa singular, incomparable... con dos máximas atracciones, presenta hoy la Empresa de este popular coliseo: Carole Lombard y James Stewart en «Nacidos Para Amarse». Un drama moderno, calcado en el más puro realismo, que nos habla de cosas que estamos acostumbrados a ver, o hemos vivido; pero que, sin embargo, por el arte con que están expuestas, encierran para nosotros un interés profundo y una inusitada expectación. «Tarakanova», la estupenda y famosa super-producción de este programa de programas, es un drama de una época tenebrosa, cuando los pueblos más civilizados hoy de Europa, vivían en el más absoluto oscurantismo... Cuando Catalina la Grande regía los destinos del vasto imperio de los zares, jugando con el destino de los hombres y los pueblos... Un romance histórico, extraído de la realidad, que por su singular desarrollo puede compararse y aún superar con todo lo que la ficción ha creado. Completa el programa la comedia «Qué Pavada», la Variedad «Filmando Maravillas de la Naturaleza» y el Noticiario. Los precios: 20 centavos de 1.30 a 6.30 y 30 centavos después. Niños a todas horas 15 centavos y Tertulia Familiar 10 centavos.

Mañana: desde la una, colosal Matinée... Venga temprano.

El Lunes: Robert Taylor y Wallace Beery en «El Amor de un Emperador», épico y formidable drama de la Metro, que nos habla de los días en que los Estados Unidos extendían sus progresos hacia el inmenso Oeste que ofrecía a los ambiciosos, el oro de sus entrañas, y a todos, sus fértiles tierras, monstrándonos el espíritu indomable y luchador de aquellos hombres que echaron los cimientos de fabulosas fortunas... Un drama digno de la dirección de su realizador, el famoso director W. S. Van Dyke II.

GRACE MOORE en "Luisa"
HOY FAUSTO RIVIERA
Una INTERNATIONAL
40¢ niños 20¢ Tert. 15¢ 50¢
MARTES Fausto
Una sensación
METRO Goldwyn MAYER
PIGMALION
"La OBRA mas INGENIOSA de BERNARD SHAW
POR FIN HECHA PELICULA !!
ESTRELLAS: LESLIE HOWARD · WENDY HILLER

CAMPOAMOR
JULIO 3
Pre-estreno
Películas Cubanas S.A. presenta a
"La ULTIMA MELODIA"

Lolita Fernando
GONZALEZ CORTES
GARRIDO y PIÑERO
Bertha SERRANO
J. M. LINARES RIVAS
Guillermo de MANCHA
Julito DIAZ
Alicia RICO y
Rilar MAVILLE
Dirección de JAIME SALVADOR
MUSICA DE ERNESTO LECUONA

N O T A S

GRACE MOORE EN «LUISA» EN EL FAUSTO

Aclamada unánimemente como una de las más artísticas creaciones de la excelsa diva Grace Moore, ofrece nuevamente hoy la Empresa de este majestuoso coliseo, la inspirada y romántica super-joya musical «Luisa», inspirada en la ópera de Charpentier. Comparten el éxito con la maravillosa cantante, el famoso tenor Georges Thill, y el aplaudido bajo cantante André Pernet. La enorme responsabilidad de la dirección de esta obra de arte es del genial director Abel Gance. Un canto al amor y la belleza... Un recital de dulces melodías... Un himno a la alegría y a la vida... Completa el programa el cartón «Robinson Crusoe en el Aire». La Variedad en technicolor «Modas en Primavera» y el Noticiario. Los precios: 40 centavos de 3.30 a 6.30 y 50 centavos después. Niños a todas horas 20 centavos y Tertulia Familiar 15 centavos.

Mañana, desde la una, formidable Matinée con «Luisa» y el emocionantísimo drama de la Paramount: «Eva en los Tribunales» con Gail Patrick.

Metro obtiene su más señalado triunfo en una década al conseguir que Bernard Shaw consintiera en filmar «Pigmalion» tras varios años de inflexible negativa... A partir del Martes: el distinguido público de la Habana tendrá la oportunidad de deleitarse con la premiere de «Pigmalion» que interpretan «divinamente» Leslie Howard, secundado estupendamente por la nueva sensación Wendy Hiller. «Pigmalion» ha sido proclamada por los críticos del mundo entero, como una de las 10 mejores películas del año. Apostó a que podía hacer una dama de una muchacha del arroyo... y ganó... La obra más interesante de Bernard Shaw... ¡por fin hecha película! ¡El le dió lecciones de urbanidad... ella le dió lecciones de amor...! El la enseñó a avanzar... y ella pasó sobre él... Ud. experimentará uno de los ratos más agradables de su vida, viendo «Pigmalion» y también la aclamará como una de las mejores películas que ha visto... ¡La obra maestra de un genio convertida en un film de inenarrable belleza...!

NACIONAL: «HOTEL IMPERIAL» (EXITO)

Ultimamente se han visto pocas producciones tan bien elaboradas como ésta que está exhibiendo la empresa del Nacional. Cada detalle es un acierto de la dirección, que logra un ambiente acabado, firme y fuerte, moviendo, en un fondo de dramática lucha armada, los hilos de una trama cautivadora que deriva hacia un final convincente y lógico y en la que entran el amor y el espionaje como elementos de alto interés.

Isa Miranda, la gran actriz que entusiasmó a d'Annunzio, Ray Milland y otros artistas notables, con los Cosacos del Don, intervienen en el desempeño de «Hotel Imperial», que hoy se exhibe a las 4:20, 6:25 y 10, alternando con el primer episodio de «La Vuelta de Dick Tracy», titulada «Correo aéreo», que pasa por la pantalla a las 3:35, 5:40 y 9:15, y «El Jinete Misterioso», por Douglass Dumbrille y que se verá a las 2:25 y 8:05 y revista Pathé.

La entrada cuesta 30 centavos hasta las 6:30 y después, 40. Tertulia, 10.

El público debe disponerse a ver una gran producción, una extraordinaria producción que se le brindará con categoría de pre-estreno: «Más Fuerte que el Amor». Y debe disponerse, también, a observar cómo se justifica ese título, tan comprometedor. Igualmente, a ver cómo Jean Gabin, el actor del momento, realiza su mejor trabajo interpretativo, con Mireille Ballin.

El día 25 disfrutaremos un doble programa Paramount, en el que figura «Emboscada», un drama de «gangsters» como pocos se han visto; repleto de novedades y de emociones distintas a las ya experimentadas; con tipos interesantes e impresionantes. En los papeles principales, Gladys Swarthout y Lloyd Nolan, que sorprenderán al público con su brillantísima actuación. La otra película del aludido programa es una ligera y amable, que interpretan Dorothy Lamour y Tito Guizar, titulada «La Sirena del Río».

TEATRO PAYRET HOY EXITO 20 y 30¢
RAFAEL LOPEZ SOMOZA en "MOLINOS de VIENTO"
MUSICA del MTRO. P. LUNA
con PEDRO TEROL y MARIA MERCADER — ADEMAS "JALISCO NUNCA PIERDE"

HENRY FONDA EN «CULPAS AJENAS» EN EL ENCANTO

Concurridísimo en todos los turnos se verá hoy este aristocrático Teatro en su Sábado Elegante, por presentar el drama más vigoroso e intenso de la temporada, «Culpas Ajenas». Drama abrasador... Tragedia inenarrable.... Romance sin igual... Es una profunda y dolorosa experiencia... de lo que puede sucederle a usted mismo... La dolorosa y dulce novela de dos seres a quienes el mundo, creyendo vengar un gran crimen, se empeñó en negarles todo el derecho a la felicidad... aun más: todo el derecho a vivir... Son sus admirables intérpretes Henry Fonda, Maureen O'Sullivan y Ralph Bellamy. Completa el programa la graciosísima comedia por los tres Chiflados «Un Almirante a Pique», el cartón «Indiecita Mía» y las Instantáneas de Hollywood No. 31. Además el Noticiario. Los precios: 30 centavos de 3.30 a 6.30 y 40 centavos después. Niños a todas horas 20 centavos.

Mañana, desde la una, extraordinaria Matinée con «Culpas Ajenas» y además la ultra-simpatiquísima y a la par emocionante aventura «Ha Vuelto Aquélla Mujer» con Melvyn Douglas y Virginia Bruce.

El Lunes, Martes y Miércoles, en tres días exclusivos, pre-estreno de la producción cumbre de Samuel Goldwyn con que los Artistas Unidos conmemoran su vigésimo aniversario en el cine: «Cumbres Borrascosas» (Wuthering Heights). La historia extraña de la mujer que se casó con un hombre para huir del amor de otro... y del hombre que se casó con una mujer a quien detestaban para vengar una traición de amor... Una interpretación digna de una gran película aseguran su formidable succes. En su reparto se destacan los nombres de Merle Oberon, Laurence Oliver y David Niven. Es un amor fiero, inmenso, arrullador, que hasta después de la muerte se manifiesta a los ojos horrorizados de los espectadores. Una de las más hermosas películas que jamás ha ofrecido la pantalla, de una intriga que fascina, y una emotividad tan exquisita como intensa.

CAMPOAMOR: «AFRICA» CON IMPERIO ARGENTINA

«Africa» la última creación de Imperio Argentina, que tantos elogios ha merecido de la crónica, se presenta hoy en «Campoamor», donde los admiradores del arte fílmico, concurrirán a estaciarse admirando los interesantes paisajes de Marruecos, y la labor de los artistas que en ella toman parte. Imperio Argentina en el más importante papel, el de la sarracena Aixá, es una figura de mujer apasionada y tentadora, en que la gran actriz nos muestra una nueva modalidad de su temperamento artístico. «Africa» se exhibe hoy a las 3.50, 6.52 y a las 10 en punto. Completa el programa la cinta de interesante argumento dramático, «La Casa Embrujada», que tiene como intérpretes principales a dos pequeños artistas, Jackie Moran y Marcia Jones, que interpretan maravillosamente y además el siempre interesante Noticiario.

Los precios: mayores hasta las 6 y media, 20 centavos, después 30. Niños 15 y la Tertulia Familiar 15 centavos.

El Lunes 19: «Tres Señoritas Vuelven» por la genial Deanna Durbin. Pronto: «Juárez».

RADIO CINE
LUNES - WARNER PRESENTA el PRE-ESTRENO de su FORMIDABLE PELICULA
"CONFESIONES DE UN ESPIA NAZI"
POR EL COLOSO DE LA PANTALLA
EDWAR G. ROBINSON
con FRANCIS LEDERER y Paul LUKAS
ACCION... ROMANCE... EMOCION..!
LA MEJOR CREACION del GENIAL ROBINSON...
La película que tiene el RECORD en EE. UU.

LUNES 19 PAYRET GRAN ESTRENO!
La MEJOR PELICULA en ESPAÑOL de AVIACION!
"ALAS DE MI PATRIA"
con Alberto ADEMAR - Maliza ZINI - Enrique MUIÑO
Una Joya ARGENTINA SONO FILM — Distribuida por TROPICAL FILMS!

HOY: GRACE MOORE EN «LUISA» EN EL RIVIERA

Nuevamente presenta hoy la Empresa de este elegante Teatro a la excelsa diva Grace Moore, en la maravillosa versión cinematográfica de la inspirada ópera de Charpentier, «Luisa», con la valiosa colaboración del gran tenor George Thill, y el aplaudido bajo cantante, André Pernet. Dirigida por Abel Gance. Completa el programa el emocionantísimo drama «La Huerfanita del Circo» con Jack la Rue y Marjorie May, la comedia «Perdone mi Accidente» y el Noticiario. Los precios: 40 centavos por la tarde y 50 por la noche. Niños 20 centavos y Tertulia 15 centavos.

Mañana, monumental Matinée desde la una, con «Luisa», «La Huerfanita del Circo» y el episodio número 3 de la super-serie «El Halcón Enmascarado».

El Lunes, la clamorosa y hermosísima super-poya «Bajo el Uniforme Blanco» con Florence Rice, Una Merkel, Ann Rutherford y Alan Marshal. Un tributo de la pantalla a la mujer que consagra su vida al cuidado del paciente... Donde podemos ver que en el fondo del alma de la menos idónea, subsiste un imperativo profesional que ni la pasión, ni el egoismo, puede detener en su nobilísima misión de hacer el bien. Conjuntamente se exhibirá la lindísima producción «Los Hombres no Lloran» con Mickey Rooney y Judy Garland.

El Martes: Un programa especial con el romance de romances «Capullos Rotos» y la copia nueva de «La Tragedia de Mayerling» con Charles Boyer y Danielle Darrieux. El Jueves: el intenso y espectacular drama de espionaje «Guerra a los Espías» con Sally Eilers y la incomparable super-joya musical «La Vida de Vernon e Irene Castle» con Ginger Rogers y Fred Astaire.

RADIO CINE: «AHORA SEREMOS FELICES»

Hoy y mañana, solamente dos días le quedan en el amplio Radio-Cine a la preciosa producción cómica titulada «Ahora Seremos Felices» de la que es principal intérprete el celebrado tenor de la voz de seda Juan Arvizu, en la que actúa secundado por Mapi Cortés, Pituka de Foronda, María Pardo, Pepe del Campo, el preguntón y otros muchos, casi todos artistas cubanos.

«Ahora Seremos Felices» es un bello romance musical de la pantalla que nunca olvidará. Preciosas canciones de música deliciosa, que interpretada por la voz del tenor Arvizu, lucen aún más sublimes.

«Ahora Seremos Felices» es una producción cubana distinta a cuantas hasta ahora han desfilado por la pantalla, una película técnicamente perfecta cuya realización fué confiada a técnicos con larga experiencia en el arte séptimo.

Para completar el programa también se exhibe la emocionante película de asunto policíaco: «El Código del Hampa» que interpretan Anne Nagel y Robert Kent, además como de costumbre Noticiero sonoro con los detalles más importantes del mundo.

Los precios: luneta y primer piso 40 centavos, antes de las 6 y 30, después 50 centavos. Los niños 20 centavos y la Tertulia entrada por Neptuno 20 centavos.

No olvide que mañana es el último día de este monumental programa.

El lunes: pre-estreno de «Confesiones de un Espía Nazi».

PAULINA SINGERMAN en RETAZO

Teatro "LA COMEDIA"
HOY ¡¡¡DEBUT!! a las 9½ de la noche HOY
de la más grandiosa maravilla del arte moderno escénico
"LOS PICCOLI"
De VITTORIO PODRECCA
Interpretando:
"EL BARBERO DE SEVILLA"
bella e inspirada ópera de ROSSINI; y sensacionales NUMEROS DE VARIEDADES

¡LLUVIA DE ARTE! ¡ESENCIA DE LA VIDA! ¡ESPECTACULO DELICIOSO!
—No es solamente el mejor teatro del mundo, sino también un espectáculo verdaderamente excepcional, un indiscutible provocador de alegrías.
PRECIOS:
Palcos, $6.00. Lunetas numeradas, $1.00. Butacas, 60 y 40 cts.
Empresa Teatral: "CMCF" y "COCH".

M.E.C.D. 2016

Celebremos el Día de los Padres

Padre — Nuestro Guía

Un mundo es el hogar do nada es vano,
y un padre es en tal mundo el soberano
que sin sorda ambición, sin bajo encono,
asienta en la virtud su excelso trono;

Quién como un padre nos dará su abrigo?
Dónde poder hallar mejor amigo
ni más útil ni amante compañero
ni más noble y prudente consejero?

Hábil, constante y práctico piloto
en negro mar de porvenir ignoto
él, la nave filial empuja y guía,
y luchando con ella noche y día
salva abismos, aclara oscuridades,
y con brújula y luz al puerto avanza...
¡La brújula es la fé; luz la esperanza!

J. de Dios Peza.

La Flor de Oriente

Cake Wardway para el día de los Padres

Una suprema muestra del arte de la panadería, producida con una combinación de los mejores materiales para hacer cakes.

A la venta Mañana Domingo en todas nuestras Diez Tiendas.

Cremería de Ward — Nuestro Nombre Es Su Garantía

Una Tarjeta Conmemorativa, impresa con el verso anterior y con espacio para escribir su nombre, será entregada gratis con cada Cake que se compre el Domingo.

CRONICA HABANERA

ESPERANCITA GALVANI

Esta tarde ofrecerá un te en el Jaimanitas Club, la señorita Esperancita Galbani y Núñez de Villavicencio, hija del señor Carlos Galbani y de su esposa Concha Núñez de Villavicencio.

La señorita Galbani, de fina y delicada belleza, festejará de esta manera la feliz edad de los quince a la que arribará el lunes próximo.

Felicidades.

LA GRAN BODA DE HOY.— El gran acontecimiento social del día, lo constituye la suntuosa ceremonia nupcial señalada para las nueve y media de la noche y que se llevará a efecto en la capilla «Santa Elena» de la finca «Villa Rosa» en Torrecilla.

Boda de gran rango para la que han circulado las invitaciones entre lo más selecto de nuestro gran mundo.

Es la novia Adelaida Buchanan y Mestre, señorita de exquisita belleza y distinción, que unirá los destinos de su vida a los del caballeroso joven Charles Todd y Lobo, que ocupa un importante cargo en una conocida firma mercantil habanera.

El decorado floral que lucirá la linda capillita será algo regio, suntuoso.

Ha sido confiado a quienes son supremos maestros en este difícil arte, es decir, a los floristas de la «Casa Trías» el famoso jardín cuyo nombre es símbolo de elegancia y de chic.

Aquéllos artífices insuperables harán derroche de arte y de buen gusto en la interpretación de este adorno que se prolongará hasta los jardines que están al frente de la capillita.

Un nuevo y magnífico triunfo alcanzará hoy la «Casa Trías».

La señorita Buchanan irá precedida en su camino al altar por una corte de honor formada de la siguiente manera:

Como bride-maids irán estas encantadoras señoritas:

Dorothy Stauber y María Palacios.
Grace Mc Govern y Alice Williams.
Margaret Preston y Valentina Palacios.

Como «maid of honor» la lindísima señorita Martha Jane Jones.

Se completará la comitiva con dos simpáticos niños: María Luisa Lobo y Montalvo y Heriberto Lobo y Menocal.

El ramo de mano que portará la novia así como los de sus damas, son creaciones exclusivas de la «Casa Trías».

Tema para la crónica de esta gran boda.

SANTOS DE HOY.—Santa Isaura y San Ismael, son las festividades de hoy.

Entre las señoras que están de días cúmplenos saludar a las siguientes:

Isaura Rensolí de Domínguez.

Isaura López de Du-Bouchet, Isaura de la Cruz de Montiel e Isaura López y Serrabeich.

Las señorita Isaura Fernández Azcanio, Isaura del Castillo e Isaura Rodríguez Ramos.

También está de días la señora Ismaela Infante de Figarola, madre amantísima del comandante Figarola.

Los caballeros:

El doctor Ismael Ferrer.
El doctor Ismael Clark.

Los abogados Ismael Segura y G. Menocal, Ismael Goenaga, Ismael Pérez Pulgarón, Ismael Portela e Ismael Izquierdo.

Ismael Perdomo, Ismael Torres, Ismael Pérez Alonso, Ismael Lombardo, Francisco Ismael Hierro, Ismael Villanueva.

E Ismael Bernabeu, el famoso modisto, cuyo acreditado «atelier» del Paseo del Prado, se ve siempre tan visitado por nuestras damas elegantes.

Bernabeu, maestro de artistas, tiene conquistado por su gusto único e incomparable, un nombre y un puesto en esta sociedad donde es tan querido.

Muchas felicitaciones recibirá en su día, a las que unimos las nuestras.

CARLOS DE ZALDO.— Bajaron a la tumba en la tarde de ayer los restos mortales del señor Don Carlos de Zaldo, figura venerable y muy querida de la alta aristocracia habanera.

Don Carlos de Zaldo, espejo de caballeros, perteneció a la vida pública cubana ocupando entre otros cargos importantes el de Secretario de Estado y Justicia durante el gobierno de D. Tomás Estrada Palma.

Su muerte, acaecida en la noche del jueves, en su residencia del Vedado, donde vivía en completo retraimiento desde hacía algunos años, ha causado verdadero pesar en todas nuestras esferas y especialmente en nuestra sociedad donde gozaba de grandes afectos al igual que su distinguida familia.

Reciban nuestro pésame sus hijos, los Marqueses de Du Quesne, Carlos de Zaldo y Carmen de la Guardia de Zaldo y Jorge Zaldo y María Manuela Deschapelles de Zaldo, y sus nietos, entre ellos los jóvenes Pedro, Carlos y Alfonso Du Quesne y Zaldo y la señora María Du Quesne de García Reyneri.

EN HONOR DEL PERPETUO SOCORRO.—La Archicofradía del Perpetuo Socorro, con motivo de celebrar sus Bodas de Plata, ha dispuesto una solemne fiesta religiosa para mañana domingo a las nueve en la Iglesia de San Nicolás en honor de su venerada Patrona.

Para esta fiesta, que resultará brillantísima, lucirá el altar de la milagrosa santa un lindo adorno de plantas y flores que ha sido encargado al conocido jardín «La Dalia» del Vedado y donado por la gentil y distinguida dama Nena Suárez Rivas de Casabuena.

TRISTE ANIVERSARIO. — Cúmplese en esta fecha el cuarto aniversario de la sentida muerte del inolvidable joven Julio Toledo Meyemberg, desaparecido en plena juventud.

Con tal motivo se dirá una misa por el eterno descanso de su alma, recuerdo piadoso de sus familiares que no lo olvidan.

LA GRADUACION DE LA ACADEMIA BALDOR.— Como hemos anunciado anteriormente, mañana domingo, a las nueve de la mañana, se celebrará en el Teatro Riviera la solemne investidura de grado y distribución de premios de la acreditada Academia Baldor.

Fiesta de fin de curso para la que se han hecho grandes preparativos, habiéndose combinado un interesantísimo programa que comprenderá números de canto, piano y recitación.

Dicho acto será por invitación.

Sépase así.

EL HOMENAJE A LOS MAESTROS HELMER.— Esta noche, a las nueve, tendrá lugar en el salón Plata del Hotel Nacional la gran función homenaje a los maestros Helmer.

Trátase de un tributo de afecto y cariño de sus discípulos de canto, los que han organizado un programa artístico de sumo interés que se desarrollará con acierto y propiedad.

El adorno del escenario estará a cargo del favorito jardín «Milagros» que hará derroche de arte y buen gusto.

Será un acontecimiento, artístico y social.

Mañana:

Día de los Padres

El público—ayer, antes de ayer, todos los días de esta semana—ha sabido aprovechar nuestras ventajosas ofertas para el DIA DE LOS PADRES.

Las ofertas resultan aún más ventajosas por coincidir con nuestra venta anual JUNIO, MES DEL CLIENTE, acontecimiento comercial que tiene intrigada y entusiasmada a la Habana entera. ¡Nunca se vendieron mercancías tan buenas a precios tan módicos!

Hoy, al hacer su diaria visita a LA FILOSOFIA, podrá comprobar que hemos renovado los surtidos en el Departamento de Caballeros, brindando nuevas oportunidades a los buenos hijos...

Le costará a usted muy poco y halagará a su papá con un regalo útil y elegante adquirido en LA FILOSOFIA.

JUNIO, MES DEL CLIENTE. ¡Todo un mes de impresionantes, extraordinarias y utilísimas rebajas!

LA FILOSOFIA

PINAREÑAS

Despedida de soltero

En la finca Legoburu.

Para festejar su próximo enlace matrimonial fué ofrecida al estimado hombre de negocios señor Manuel Rico por un grupo de sus amigos una simpática comida en la residencia campestre del señor Antonio Legorburu en la carretera de Luis Lazo, cuyo acto se celebró el pasado domingo.

Agape cordialísimo al que asistieron autoridades civiles y militares y elementos prestigiosos de nuestra vida comercial y social.

En la mesa de honor, artísticamente adornada con hermosas flores, se encontraban el homenajeado y numerosos amigos íntimos del mismo que fueron a testimoniarle las grandes simpatías que por él sienten.

Se sirvió un exquisito menú y se brindó por la eterna felicidad del joven Rico.

Una boda

Celebrada en la mayor intimidad.

Ante el notario de esta capital doctor Antonio Caínas Calderon, contrajeron matrimonio la bella y graciosa señorita Aida Roig Junco y el correcto señor Jorge Vivas Santos.

Testificaron al acta matrimonial por ella: el comandante médico del ejército Constitucional doctor Gabriel Arias Guerra y el Alcalde Municipal señor Agapito Guerra Gálvez.

Y por él: el ingeniero Jesús Valdés Roig y Rafael Arias y Guerra.

A la ceremonia sólo asistieron familiares y amigos íntimos.

Los nuevos esposos partieron hacia Miami, la encantadora ciudad floridana, desde donde se trasladarán después a la Habana, para instalar definitivamente su residencia.

Felicidades Aída y Jorge.

Bodas de papel

Acaban de celebrarlas.

Los jóvenes esposos señora Dulce María de la Cruz Mendieta y señor José A. Rodríguez López, hasta los cuales llegaron felicitaciones y obsequios de amistades y familiares.

Una dicha eterna reine en el hogar del apreciable matrimonio.

La Creche «Ursula Valdés»

El pasado jueves quedó constituído el Comité de Damas y Caballeros que ha de dirigir la Creche «Ursula Valdés» en esta ciudad.

Entre las damas que lo componen ha podido anotar: señora Dolores Ochoa de Benítez, digna esposa del Jefe del Regimiento número 8; como Presidenta: señora Lucrecia María Goenaga, secretaria: señora Antonia Gelada de Geada, tesorera: señora Alicia Pons de Iglesias, vice presidenta: señorita Zoila Quintana, vice secretaria: señora Josefa Méndez de Pereira, vice tesorera.

Vocales: Luisa Vietes de Valle, Rosa Morales de Madiedo, Rosa Alonso de Barerro, Asunción Rodríguez de Polla, María Sánchez de Boué, Mercedes Fors, Benita Obregón de Enríquez, Luisa Junco de Montes, Sara López de Pérez, Consuelo López de Rodríguez, Angela Migoya de Felipez, Herminia Plasencia de Aguilar, Nieve Lazo de Valdés, María Luisa García de Mata, Margot Valle de Cabarroca, Blanca Valle viuda de Rodríguez, María R. Redonda de Junco, Elsa Rodríguez de Cuesta.

Consejeros: teniente coronel Manuel Benítez Valdés, M. M., señores Desiderio Saludes, Silvestre Jacinto, primer teniente Eliseo García y Cantero, primer teniente, Manuel Miró Bayima, primer teniente José D. Rodríguez Bruguera y señor Juan J. Geada Fernandez.

No dudamos que con tan valiosos elementos, alcanzará la Creche «Ursula Valdés» verdaderos días de gloria.

Felicitamos cordialmente a esta Directiva.

Aida

El amplio y confortable teatro.

Anuncia hoy en sus carteleras «Redes» en español y «Noche de Gloria» por Esperanza Iris y Alfredo del Diestro.

El domingo a las diez de la mañana en tanda especial «La vida de Don Bosco» película religiosa y «La rosa deshojada o El milagro de Santa Teresita.» ambos producciones son admirables.

En matinée, tarde y noche la gran novela. «María» de Jorge Isaac, en español, por Lupita Tovar y Rodolfo Landa, Además «La amenaza secreta», el magazine «La marcha del tiempo» y cartón en colores.

Milanés

Exhibe «Mi tío Samuel» por Shirley Temple, y Aguilas sobre el mar, película de acción.

Mañana domingo en todos los turnos «Fiel a uno solo» por Ronald Reegan y la gran producción «Esclavos del Oro» por Errol Flyn y Olivia de Havilland.

Pepin Herrera, interino.

ARRESTO DE UN RECLAMADO

La policía detuvo a Ramón Fray Díaz, vecino de Maloja 6, con motivo de encontrarse reclamado por el Juez Correccional Nocturno del Primero.

Distinguidos, personales, insuperables,

PAÑUELOS:

PYRAMID

SORDOS NUEVA INVENCION

Con el NATURTON recuperará usted su oído natural.

El único aparato de su clase en Inglaterra patentado con dos cámaras no-eléctricas separadas.

Económico, sin alambre, sin baterías, casi invisible, excelentes resultados. Termina los ruidos en la cabeza. Solicite detalles. Corte este anuncio y envíeselo con su nombre y dirección a:

NATURTON CO., (Dept. D.) 83, Pall Mall, London, S. W. I., England.

Se desea concesionario Exclusivo.

DESAPARECIO UN MENOR

María Eastman, natural de Nueva Zelandia, vecina de Martí 4 y medio, en Marianao, denunció ante el oficial Carlos Gallo, que desde ayer falta de su domicilio su hijo Reinaldo Guerrero Eastman, de 12 años. Viste pantalón gris con puntos negros, zapatos cortebajos negros, pelado a rape, es alto y grueso.

HURTO DE UN RADIO

A la policía denunció Gustavo del Castillo Llera, vecino de Empedrado 456, que de su domicilio le hurtaron un radio que aprecia en la suma de 50 pesos, sin que por el momento tenga sospechas de persona alguna.

PASE SUS VACACIONES EN MIAMI BEACH

Surf Hotel — Un rincón cubano en Miami Beach

444 OCEAN-DRIVE • FRENTE AL MAR

15 PESOS

A la semana, por persona: casa y comida (DOS EN CADA HABITACION)

Al visitar Miami haga del "Surf Hotel" su casa en los E. U. A., que está situado en lo mejor de la hermosa playa de Miami.

Allí encontrará Ud. confort de un Hotel de primera, amplias y ventiladas habitaciones todas con baño privado, exquisita comida criolla.

Haga sus reservaciones con tiempo.

Informes: Srta. E. López Recio, Virtudes Núm. 258, Habana. Telf. A-8122, y todas las agencias del Turismo o directamente al

"SURF HOTEL"

ALCOHOL DE LAS FAMILIAS
ALCO ELITE
PRODUCTO DE ARECHABALA

DR. M. COSTALES LATATU

Profesor de Clínica Quirúrgica de la Universidad, por oposición.

Cirugía del Abdomen y Tiroides.

Durante el verano consultará, exclusivamente, lunes, miércoles y viernes.

PRADO, 310. **Diagnóstico: VEINTE PESOS.**

LE HURTO LA GUITARRA

Julio Vázquez Gamboa, vecino de Empedrado 503, denunció a la policía que un desconocido le hurtó una guitarra de su propiedad, cuando se encontraba en San Isidro y Damas.

CAYO DE LA ESCALERA

Carmen Zamora Leiras, de 47 años de edad y vecina de Compostela 253, sufrió lesiones de carácter menos grave al caerse de la escalera de su domicilio.

Amparo Cadenas, notable alumna del maestro Helmer, que esta noche hará gala de su magnífica voz en el homenaje que se celebrará en el Salón Plata del Hotel Nacional.

Un éxito completo le deseamos.

NOTA BREVE.— Días pasados han contraído matrimonio ante el conocido notario doctor Manuel Cano y Martí, la señorita Luisa Souto y el señor Eleuterio Martínez, a los que felicitamos.

(Continúa en la página NUEVE)

VELADA CONMEMORATIVA DE LA MUERTE DE JOSE MACEO PARA EL DIA 5 DE JULIO

Nos ha visitado el comité ejecutivo de la «Unión Maceísta» para pedirnos que hagamos pública la gratitud del maceísmo a cuantas personas y entidades cooperaron al éxito de la brillante fiesta celebrada el día 14, en el parque «Maceo», en honor de veteranos y emigrados, y muy especialmente a las demás organizaciones patrióticas afines, como Hijos de Veteranos, «Unión Calixto García», »Mariana Grajales», Unión Fraternal, «Dominga Maceo», Vigilantes Patriotas, Avance Libertador, etc.

Igualmente desean testimoniar su agradecimiento a los señores directores de periódicos y redactores que han facilitado la mayor publicidad para dicho acto, anunciando para muy en breve un ponche de honor que se ofrecerá por la Unión Maceísta a la prensa, al que asistirán los generales dirigentes del movimiento nacional maceísta. Loynaz del Castillo, Piedra, Lara Miret, Hugo Roberts, Llaneras, Delgado, etc.

Por último, muéstranse satisfechos de la actuación de nuestro alcalde, doctor Beruff Mendieta, máximo cooperador al éxito de la fiesta maceísta, y su valioso auxiliar doctor Manuel Calás, y del gesto generoso del senador señor Vasconcelos donando doscientas banderas que permitieron el magnífico adorno que tanto llamó la atención.

El director de la Beneficencia, doctor Portela, prestó decisiva cooperación, así como el sargento Boza y el presidente del Senado, la Compañía Cubana de Electricidad, la Casa Sosa y Compañía y el coronel Batista, quienes propiciaron la espléndida iluminación del parque. La «CMQ», popular estación radiotrasmisora, brindó un servicio de amplificadores que permitió escuchar cómodamente el programa a los miles de personas presentes. La casa Rafael Martí regaló un gran emblema maceísta pintado a mano.

Y para nuestro gran Gonzalo Roig y las gloriosas artistas Margarita Horruitiner, señora Santos de Castroverde, Emelina Bravo y brillantes oradores.

Quieren asimismo los maceístas consignar que los señores Carasa y Compañía y Molina y Compañía, al igual que la firma P. Fernández y Compañía, cooperaron facilitando impresos, volantes, manifiestos, etc.

Anuncian ya los maceístas su próximo acto público de divulgación histórica, que consistirá en una velada que celebrarán el 5 de julio, en honor del general José Maceo y Grajales, por conmemorarse la fecha de su muerte.

CLINICA DE ENCENDEDORES
La duquesa
SAN RAFAEL 212 Habana.

PIEZAS DE REPUESTO
LISTA DE PRECIOS

1 Frente o Martillo	50
2 Gatillo	30
3 Muelle del cono	25
4 Tapa de la piedra	30
5 Rueda mordiente	30
6 Tornillo	10
7 Clavo	05
8 Muelle piedra	20
9 Muelle impulsor	20
10 Tapa de gasolina	30

IRIUM MARAVILLA AL MUNDO

El Irium en la crema dental Pepsodent

es la maravilla que millones de personas admiran día tras día, porque imparte a sus dientes una blancura deslumbrante. Hasta hoy nunca se había obtenido tal brillantez con una pasta que fuera completamente inofensiva . . . al usar Pepsodent conteniendo Irium no existe peligro . . . no hay temor ninguno de dañar el precioso esmalte de los dientes.

Lola Lane, estrella de Warner Bros. Pictures en "CUATRO HIJAS"

NO CONTIENE PIEDRA POMEZ, JABON NI YESO
. . . Inmensamente REFRESCANTE
En Tres Tamaños: Grande, mediano y económico.

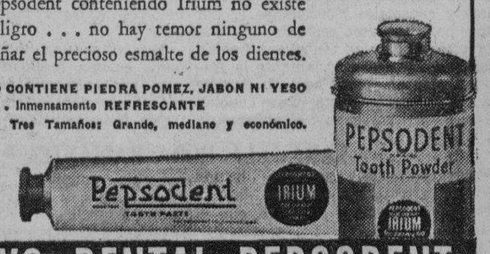

USE CREMA O POLVO DENTAL PEPSODENT
. . . AMBOS CONTIENEN IRIUM

M.E.C.D. 2016

GACETILLAS

AUDITORIUM: «CULPAS AJENAS»

Una película impresionante, soberbiamente actuada, que lo emocionará y divertirá desde principio al fin, es «Culpas Ajenas», el hit de la Columbia, que hoy presenta este teatro en su sábado elegante y para ser exhibida en los turnos de 5:15 y 9:45. «Culpas Ajenas» no es solamente un magnífico entretenimiento cinematográfico, repleto de acción, tragedia y romance; sino que también es un interesantísimo documento de emociones humanas, con drama y suspenso.

Es la novela ingenua, pero enternecedora, de un humilde muchacho y una graciosa joven, que preparaban ansiosos su matrimonio, con toda la ternura y diligencia de dos jóvenes profundamente enamorados y vieron sus sueños de felicidad desaparecer a impulsos del soplo falaz de la tragedia que se interpuso en su camino.

«Culpas Ajenas» es quizás la más formidable creación dramática del genial actor Henry Fonda, superando con mucho su gran actuación de Jesse James, ahora al lado de Maureen O-Sullivan y Ralph Bellamy. Otro estreno de la Columbia exhibe en los turnos de 4 y 8:30: «Espía a la fuerza» de Ida Lupino, Warren William y R. Morgan.

Mañana: Una matinée extraordinaria a la 1:30 con «Culpas Ajenas», «Espía a la Fuerza», con cartón, comedia y revista.

A las 5:15 y 9:45: «Culpas Ajenas».

A las 8:30: «Espía a la Fuerza». El lunes: (Por última vez) Fred Astaire y Ginger Roger en «La vida de Vernon e Irene Castle».

TRIANON: «LAS TRES SEÑORITAS VUELVEN»

Con gran orgullo se complace esta empresa en presentar en sus turnos preferentes de 5:15 y 9:45 la super-joya musical: «Las Tres Señoritas Vuelven», la que tiene como figura central a Deanna Durbin y las bellas chiquillas Nan Grey y Helen Parrish; las tres hermanas, el role del padre a cargo de Charles Winninger, los dos galanes, Robert Cummings y William Lundigan, Ernest Cossart y Nella Walker.

Su alegre y divertida trama, nos presenta a Deanna Durbin, dedicada a encontrar solución a los conflictos amorosos de sus hermanas, así como a restablecer la armonía familiar, saliendo triunfante al fin de tan complicada empresa.

Deanna Durbin interpreta varias canciones magistralmente, tales como, «La última rosa de verano», «Invitación al Vals» «La Capinera» y «¿Por qué?»

Conjuntamente a las 4 y 8:30: «Un Novio en Apuros», delirante comedia interpretada por el gracioso Charles Ruggles y Joan Munson.

Se completa el programa con Noticiero y cartón.

El lunes: La bella producción Columbia: «Culpas Ajenas» con Maureen O-Sullivan, Henry Fonda y Ralph Bellamy.

INFANTA: «LAS TRES SEÑORITAS VUELVEN»

Para los aficionados al cinema Deanna Durbin es hoy la máxima atracción... Pero cuando la vean en Tres Señoritas Vuelven», que es la película que estrena hoy el gran teatro «Infanta», del circuito Carrerá, todo adjetivo será pálido... El recuerdo de «Tres señoritas a la Moderna», no se ha borrado todavía de la mente de los aficionados.

Secundan en el reparto a esta linda actriz Nan Grey, Helen Parrish, Charles Winninger y Robert Cummings; a continuación se exhibe la cinta: «Un Novio en Apuros» con Charles Ruggles. Una película de entretenido argumento y movida trama, completa el programa, revista y la comedia: «Domando al Angelito».

El martes: Estreno: «Los novios», por Nelson Eddy y Jeannette McDonald.

PAYRET: «MOLINOS DE VIENTO»

Un doble y gran programa en español. Desde las dos de la tarde. Una maravilla en música, la más popular de las zarzuelas españolas: Molinos de Viento» del maestro Luna, ahora en película producida recientemente en Barcelona. Pedro Terol, María Mercader y Rafael López Somoza, son los principales intérpretes.

También se exhibe hoy la superproducción musical: «Jalisco nunca pierde» por Barcelata, Chaflán y un gran reparto de actores.

Hoy también se exhibe una revista de asuntos mundiales.

Los precios son: 20 centavos hasta las 6:30 y 30 centavos después. Niños 15 centavos. Tertulia 10 centavos.

Mañana. Una gran matinée y último día de este gran programa a 20 centavos a todas horas.

El lunes. Un gran estreno en Cuba, la primera gran película de aviación Argentina: «Alas de mi Patria» por Enrique Muiño.

Además, se exhibe la encantadora película «Escuela de Señoritas».

NEPTUNO: «Tarakanova» y «CUANDO LA VIDA LLAMA»

Un soberbio programa de producciones francesas se ofrece hoy con la lujosísima y espectacular película: «Tarakanova».

Un romance histórico extraído de la realidad. La otra gran atracción es el profundo drama de Víctor Francen: «Cuando la vida llama».

Completa el programa el episodio número 4 de la emocionante serie: «El Halcón enmascarado», la variedad musical: «Música sobre Broadway» y el Noticiario.

Los precios: 15 centavos de 2:30 a 6:30 y 20 centavos después. Niños a todas horas 10 centavos.

Mañana, colosal matinée desde la una, con este mismo programa.

El lunes: el exquisito romance: «Capullos Rotos» y la copia nueva de «La Tragedia de Mayerling», con Charles Boyer y Danille Darrieux.

El martes: Don Pancracio y Felipito en la película cubana: «Una aventura peligrosa» y Danielle Darrieux en Abusos de confianza».

FAVORITO: «NUNCA ES TARDE»

Una inmensa ola humana invadirá desde muy temprano la amplísima sala de este perfecto coliseo, por presentar uno de los más extraordinarios programas del año: La Calamidad número 1, James Withers, batiendo todos sus records de interpretación es el emocionantísimo drama: «La muerte en Venta» por Michael Whalen.

Además el Noticiario. Los precios: 15 centavos mayores por la tarde y 20 centavos por la noche. Niños y amplia tertulia familiar, tarde y noche 10 centavos.

Mañana desde la una, formidable Matinée con este mismo sensacional programa.

El lunes popular: «La vuelta de Arsenio Lupin» y «Su excelencia el vagabundo».

El martes: «Mickey Rooney y Freddie Bartholomew en «Horizontes de gloria» y Stan Laurel y Oliver Hardy en «Pájaros Bobos».

FLORENCIA: «LOS NOVIOS» Y «ESPIAS»

La mejor creación de los popularísimos cantantes Jeanette McDonald y Nelson Eddy, filmada toda en precioso tecnicolor: «Los novios» se exhibe hoy acompañada del drama de la Columbia: «Espías» con Ralph Bellamy y Fay Wray.

Para completar el programa, el episodio número 3 de la extraordinaria serie: «El halcón enmascarado», titulado «Nido de Buitres».

Además, el Noticiario.

Los precios: 20 centavos de 2:30 a 6:30 y 30 centavos después. Niños a todas horas 15 centavos y Tertulia familiar 10 centavos.

Mañana, monumental matinée con este super-sensacional programa.

El lunes popular: «No me olvides» por Beniamino Gigli y «El pecado de una madre» por Nova Pilbean.

El martes: Imperio Argentina en «Africa».

OLIMPIC: «LA SIRENA DEL RIO»

«Olimpic», en Línea y B, en el Vedado, con el teléfono F-3711, brinda hoy un programa grandioso, para hacer las delicias de sus asiduos.

En turnos de 4 y 15 y 8:30 se exhibirá la bellísima y regia cinta: «Dímelo en francés» con Olimpe Bradna y Ray Milland.

A las 5 y 30 y 9 y 45 revista y estreno de la preciosa, regia joya musical con bellas melodías: «La sirena del río», creación de Dorothy Lamour, Tito Guizar y otros.

Precios: hasta las 6 y 30, 30 centavos mayores, niños 20 centavos y tertulia 10 centavos. Después: Mayores 30 centavos. Niños 20 centavos y tertulia 10 centavos.

Mañana: La vida es un tango con Hugo del Carril. «Los soldados mandan», cartón, comedia y revista.

MANZANARES: «LA BESTIA HUMANA»

Para hoy sábado, se ha seleccionado un maravilloso estreno de grandioso argumento en este cine de familias, situado en Carlos III e Infanta. Un espectáculo cómodo como el primero de la Habana, en tanda y noche de hoy, se estrena: «La bestia humana», sensacional por Simone Simon y Jean Gabin y como complemento, la interesante producción por Ralph Bellamy, titulada: «El Curandero» de argumento interesantísimo, cartones y comedias.

Mañana: domingo sensacional matinée a la 1 y media con comedias, cartones, noticiario, episodio 12 de «La Araña Negra», «El Rey de los Cow Boys» del oeste de grandes escenas, y «La bestia humana» en tanda y noche.

«La bestia humana» y «El misterioso Mister Wong» por Bela Lugosi, cartones, comedias, episodio 12 de «La Araña Negra».

El lunes: «Africa» por Imperio Argentina.

«BLACAMAN» ACTUARA EN EL PALACIO DE LOS DEPORTES

Hace mucho tiempo, distintos empresario de la Habana, han tratado de traer a nuestra capital, al famoso Fakir de Calcuta Blacaman», cuyo sensacional espectáculo no ha tenido ni puede tener imitadores, porque «Blacaman», ejerce la fascinación sobre fieras salvajes y, para demostrar sus asombroso experimento trae nada menos que 40 leones y 70 cocodrilos, huéspedes peligrosísimos que requieren locales de amplias y especiales condiciones... por eso y por el enorme costo de la transportación todas las tentativas habían fracasado... afortunadamente la Habana cuenta ahora con el Palacio de los Deportes, que tiene cabida para 6.000 personas cómodamente sentadas y amplitud para la presentación de «Blacaman», sus fieras, sus animales, sus artistas y su numeroso personal de ayudantes y extras. «Blacaman», actuará en el Palacio de los Deportes, en la primera decena del mes de septiembre próximo, aunque por breves días, porque este espectáculo tiene hechos sus contratos con mucha anticipación.

«Blacaman» es un hombre sobrenatural, verdadero enigma para los médicos y otros hombres de ciencia.

Tarzán es una ficción... «Blacaman» es una realidad. El público lo verá en el Palacio de los Deportes, en el mes de septiembre.

Con toda seguridad.

LARA: «LA HORA RADIANTE»

Extraordinario programa brinda hoy el favorito cine de las familias «Lara», de Prado y Virtudes, con el teléfono M-2421.

Hoy, en función continua, de 2 de la tarde a 11 y 30 de la noche se exhibirá revista, comedia, estreno de la grandiosa, regia super-joya «La hora radiante», con Joan Crawford, Margaret Sullavan y estreno de la soberbia, magnífica producción «La ciudadela», con Robert Donald y Rosalind Russell.

Precios: mayores 10 cts. hasta las 5 de la tarde y 15 cts. después. Los niños 10 cts. a todas horas.

Mañana: «La hora radiante», y «El joven Dr. Kildare», comedia y revista.

MARTI: «EL CULPABLE» Y «PAJAROS BOBOS»

Un gran programa nos promete para hoy la empresa del «Martí» a los inalterables e increíbles precios de 5 y 10 centavos, hasta las 6 de la tarde y 15 centavos después de esta hora.

El programa, es el siguiente, que como siempre dará comienzo a las 2 de la tarde con la exhibición de cartones, revistas y comedias y las super-producciones tituladas: «El Culpable» por Jean Gabin y Pierre Blanchard y «Pájaros Bobos», la mejor película de Stan Laurel y Oliver Hardy los popularísimos «El gordo y el flaco».

Este programa se ofrece en riguroso tercer turno. Mañana, matinée desde la una, con este msimo programa.

El lunes: «La heredera ardiente» y «Los muertos caminan» y el martes: a petición: «El Gran Vals» con «Los hombres no lloran» por Mickey Rooney.

El miércoles: «Vacaciones de amor» y «Capitanes Intrépidos» por Spencer Tracy. El jueves: «Tres camaradas» y «Mujer al fin» por Robert Taylor y Virginia Bruce, respectivamente.

El viernes, a petición: «Tamara», y «La Casa del Maltés».

ROXY: «LAS TRES SEÑORITAS VUELVEN»

El recuerdo de «Tres Señoritas a la Moderna», no se ha borrado aún de la mente del público. La Universal presenta ahora otra etapa de la vida de Deanna Durbin: en ella vemos a nuestra estrellita dedicada a encontrar solución a los conflictos amorosos de sus hermanas... La empresa no es fácil pero ella triunfa al fin.

Un argumento repleto de episodios, veloz en acción, que coloca a Deanna en el pináculo de las estrellas de Hollywood, haciendo pasar al espectador un rato delicioso.

Completa el programa un cartón de Popeye, titulado: «Arte Vivo», el episodio 9 de «Las praderas sangrientas» y el estreno de la simpática film de Florecen Rice, «Vacaciones de Amor».

Mañana, sensacional matinée desde la 1:15, con «Las tres señoritas vuelven», cartón, episodio y la dinámica cinta de escenas emocionantísimas: «El último aviso» por Preston Foster.

RIVOLI: «NACIDOS PARA AMARSE»

Un regio programa presenta hoy el cine «Rívoli» del Reparto La Sierra, que tiene como principal atracción el estreno de la magnífica e interesantísima producción «Nacidos para amarse». Eran jóvenes, saludables y fuertes y apenas se vieron se amaron y vieron realizarse su idilio en la santidad del hogar! Nada parecía interponerse a su felicidad; pero según fueron pasando los días, empezaron a aparecer obstáculos y llegó un momento en que la unión de aquellas dos almas que tanto se amaban y tan bién se comprendían, era imposible... Vea a Carole Lombard y James Stewart, en los roles más interesantes de su carrera artística.

Completa el programa un Noticiario, el interesante documental «El público es la víctima», el episodio 9 de «Las praderas sangrientas», y la divertida cinta de Louis Hayward, «El duque de West Point». Precios: 15 cts. luneta por la tarde y 20 por la noche. Niños 10 cts.

Mañana en matinée desde las 2, estreno de la carcajeante película cubana, «Una aventura peligrosa», por el popular Don Pancracio (Chan Li Po) y el gran bailarín Felipito.

REINA: «ZAZA» Y «EL ENCUBRIDOR»

J. Carrol Naish, el famoso protagonista de «El tirano de Alcatraz» hace la más estupenda interpretación en «El encubridor», una película policíaca que es algo enteramente nuevo. Vea «El encubridor», film policíaco distinto a los demás y que interpretan además de Carroll Naish, Mary Carlisle y Robert Preston.

«Zazá» era el ídolo de París... jugaba con el corazón de los hombres.. hasta que su propio corazón de mariposa le enseñó que a veces es peligroso jugar con el amor. «Zazá» nos presenta a Claudette Corbert, la estrella que sonríe en el cénit mágico de la ilusión y a Herbert Marshall el hombre que necesita siempre tener a una mujer en su horizonte. Un cartón y la revista de asuntos al día completan el programa.

Los precios que regirán en este super-cine «Reina serán de 15 cts. la luneta hasta las 6 y 30, y 20 cts. después la cómoda tertulia familiar con sus regias localidades, 10 cts.

Mañana: este mismo programa. Lunes: «La vida es un tango».

RIALTO: «LOS NOVIOS»

La trama de «Los novios», que se exhibe hoy en «Rialto», es todo lo intrigante que se puede exigir en una producción de la envergadura de esta joya Metro; pero su fascinación inusitada está en la música de que está saturada y en la magistral interpretación de la misma. En ella, la archi-simpatiquísima Jeanette MacDonald, y el inmenso Nelson Eddy, nos brindan nuevamente los primores de sus previligiadas gargantas.

Se completa el programa con el drama calcado de la vida real: «Horizontes de gloria», interpretada por Freddie Batholomew, Mickey Rooney y Charles Coburbn.

Los precios para la función de hoy que comienza desde las 2.30, son: mayores 20 cts. hasta las 6.30, después 30 cts., niños 15 cts.

Mañana: «Los novios», conjuntamente con «Casemos a mamá», por Judy Garlend y Freddie Batholomew.

PRADO: «KATIA» Y «RENCORES DISIPADOS»

Hoy tiene «Prado», sin duda alguna, el mejor programa de la Habana, en matinée de las 2 y tandas de 5 y 8.15. Exhibiendo primeramente una de las más interesantes joyas hechas en colores hasta la fecha: «Rencores disipados», por la adorable actriz Loretta Young y el simpático actor Richard Greene y la más grande creación de la gentil francesita Danielle Darrieux «Katia». Completando el programa una revista y un gracioso cartón. Los precios serán los siguientes: 10 centavos antes de las 5.30 y 15 centavos después. Mañana, en matinée de 1.30, nuevamente «Katia», por Danielle Darrieux y «Rencores disipados», por Loretta Young. Lunes: «El jorobado» o «Enrique de Lagardere» y «La garzona».

VERDUN: «LA VIDA ES UN TANGO»

Hugo del Carril, el mejor intérprete del tango, secundado por Sabina Olmos, otra cantante de exquisita voz, brinda diecisiete bellísimas canciones en la grandiosa producción «La vida es un tango», que exhibe hoy el elegante teatro «Verdún», de Consulado 214, teléfono A-9206, en los turnos preferentes de tarde y noche. «Date preso, Bulldog Drummond», la interesante cinta detectivesca, que interpretan John Howard y Heather Angel, cubre los primeros turnos. Además, Noticiario, un cartón y una variedad.

La función comienza a las dos de la tarde. Los precios: 15 centavos luneta hasta las 6.30, después 20 centavos. Los niños y la tertulia familiar 10 centavos a todas horas.

Mañana, este mismo programa. El lunes «Katia» y «Víspera de combate».

COLONIAL: «AFRICA» CON IMPERIO ARGENTINA

El elegante y favorito cine «Colonial», sito en Reina 309, con el teléfono A-7879, brinda hoy un programa monumental, en el que figura la última creación de la gloriosa estrella Imperio Argentina.

Hoy, comenzando la función a las 5 de la tarde en tanda y noche, se exhibirá revista, comedia, estreno de la bella, original cinta «Cuando naciste», con Ann May Wong y estreno de la grandiosa, regia joya musical española con precioso argumento, «Africa», creación genial de Imperio Argentina, con Manuel Luna y Ricardo Marino.

Precios que rigen: mayores 20 cts. hasta las 6 y 30 y 30 cts. después. Niños y tertulia familiar 15 cts. a todas horas.

Mañana: «Africa», «Cuando naciste», comedia, variedad y revista.

ACTUALIDADES: «EL GRAN VALS»

Un programa extraordinario anuncia hoy el favorito y moderno cine «Actualidades», sito en Monserrate 262, con el teléfono M-5575, el predilecto de las familias.

Hoy, en la función continua, de 2 de la tarde a 11 y 30 de la noche se exhibirá revista, comedia, estreno de la maravillosa, regia y preciosa super-joya musical «El gran vals», con Louise Rainer, Fernand Gravet y Militza Korjus y estreno de la emocionante, dinámica producción «La llave del misterio», con Dick Purcell y Ann Sheridan.

Mañana: «Uña y carne», con Mickey Rooney y Wallace Beery, «El cowboy y la dama», con Gary Cooper, episodio 12 de «La flotilla misteriosa», y cartón y revista.

CERVANTES: «HA VUELTO AQUELLA MUJER»

Para hoy, un gran estreno en todos los turnos de este cine familiar situado en Lamparilla y Compostela, cuyo título es: «Ha vuelto aquella mujer», por Melvyn Douglas y Virginia Bruce, como complemento, después de pasar comedias y cartones de mucha risa, se estrena una copia nueva de la grandiosa producción de Frank Capra titulada «Sin el rugir del cañón», con Frankie Darro. Mañana, domingo, sensacional programa en «Cervantes», en matinée, tanda y noche, comedias, cartones por Popeye, episodio 8 de «La araña negra», la grandiosa producción por Victor Mac Laglen, titulada «Promesas doradas» y la lindísima y divina producción en colores: «Rencores disipados» o «Kentucky», la mejor película por Loretta Young.

INGLATERRA: «KATIA»

Muy grandioso resulta el programa que brinda hoy la dinámica empresa del «Cinema Inglaterra», el favorito cine de las familias, sito en San Rafael y Consulado, con el teléfono M-5527.

Hoy en la función continua, de 1:30 de la tarde a 11:30 de la noche, se exhibirá revista, cartón, estreno de la monumental y grandiosa super joya «Katia», creación de la encantadora actriz Danielle Darrieux y John Loder; y estreno de la formidable y soberbia producción: «La Ciudadela del Silencio», con Annabella y Pierre Renoir.

Precios: mayores 15 centavos hasta las 6:30 y 20 centavos después. Los niños 10 centavos a todas horas.

Mañana: «Katia» y «Tempestad», con Charles Boyer.

GRIS: «LOS NOVIOS»

Muy grandioso resulta el programa combinado para hoy por la empresa Heydrich-Fernández Ledón, del favorito cine «Gris», sito en Baños y 17, en el Vedado, con el teléfono F-4292.

En turnos de 4 y 8:15, se exhibirá la soberbia y grandiosa producción: «La Ciudadela», creación de Rosalind Russell y Robert Donat.

En turnos preferentes, a las 5:30 y 9:45, revista y estreno de la maravillosa, regia y super joya musical en technicolor, con bellísima música: «Los Novios», creación de Jeanette Mac Donald y Nelson Eddy.

Precios: mayores 20 centavos en la tanda y 30 centavos por la noche. Los niños 15 centavos y tertulia 10.

Mañana: «Vacaciones de Amor», «Los Novios», episodio y revista.

GUANABACOA AL DIA

EN LOS QUINCE

La encantadora señorita Lolita Massip y Parra, hija del conocido político señor Joaquín Massip, ex Alcalde de Guanabacoa, y de su gentil esposa, Justina Parra. Lolita celebró ayer sus quince años—edad primaveral, la de azules ensueños—por lo cual recibió infinidad de flores y felicitaciones.

El cronista tiene para la adorable Lolita, sus palabras mejores.

Exposición escolar

Hoy sábado a las nueve de la mañana será inaugurada en la Escuelas Pías de Guanabacoa, una magnífica exposición escolar con los trabajos manuales que durante el curso 1933-1939 han venido realizando los alumnos de ese importante plantel de enseñanza correspondientes del tercer al sexto grado.

Todos los días de nueve a once de la mañana y de tres a cinco de la tarde y hasta el día 22 en que será clausurada, podrá el público que lo desee admirar las obras llevadas a cabo por estos muchachos que han hecho derroche de buen gusto en su labor, mereciendo especial mención los acabados trabajos de marquetería o «Sloyd», que son verdaderas joyas.

Reciban pues, los diligentes alumnos escolapios nuestra más cálida felicitación que hacemos extensiva a sus profesores.

Onomástico

En la festividad de hoy celebra su onomástico el simpático amiguito Jesús Muguerza Escalada, que con tan fausto motivo recibirá infinidad de demostraciones de afecto por parte de sus amistades.

Del cronista reciba el pequeño Jesús en su día la más afectuosa felicitación.

De viaje

En el vapor Orbita partirán hoy rumbo a la gran nación española tres ilustres sacerdotes escolapios que se encuentran íntimamente vinculados a nuestra villa legendaria. Son ellos: los RR PP. Modesto Galofré, Rector del Colegio de Guanabacoa, Francisco Fábregas y Manuel Marín.

Para despedir a tan distinguidos viajeros iremos al muelle un grupo numeroso de amigos que sentirán la honda emoción de verlos partir con el conocimiento de que los dos últimos no retornarán porque es necesaria su presencia en la madre patria en estas horas de reconstrucción.

Los que sabemos de los esfuerzos que han venido realizando estos hijos buenos de San José de Calasanz en nuestra villa en la que dejarán una estela luminosa de cariño, y los que aún más, los que hemos tenido la inmensa suerte de haberlos contado entre los profesores de quienes hemos recibido el pan de la piedad y de las letras, tenemos necesariamente que sentir sacudidas nuestras almas ante la certeza de una partida que si bien tiene la satisfacción de saber el noble propósito que la anima, el natural egoísmo humano de los afectos se resiste a aceptarla.

El cronista, antiguo alumno escolapio, quiere que le lleven estas líneas a sus queridos maestros, el apretado abrazo de la más afectuosa despedida y el vehemente deseo de una feliz travesía precedida de la mejor estancia en la tierra que los viera nacer.

Próxima boda

Para el día 25 del actual mes a las once de la mañana y en nuestra iglesia parroquial, ha sido señalada la celebración de la boda de los distinguidos jóvenes Leonor Coppolechia López y Angel Salces Alvarez, pertenecientes ambos a dos familias que gozan de gran estimación en el seno de nuestra sociedad.

Ceremonia nupcial de grandes simpatías que será un bello motivo para la crónica.

Nacimiento

El hogar de los jóvenes y muy estimados esposos Agustín Grau y Mercedes Pérez de Grau se ha visto alegrado con el advenimiento de un precioso varón llegado al mundo con toda felicidad en la tarde del jueves.

Felicitamos a los nuevos papás y le deseamos al quequeñín el disfrute de una larga y próspera existencia. Felicitación que hacemos extensiva a sus abuelos, el estimado matrimonio Valentín Frau y Antonia Pérez de Grau.

Un recibo bailable

La asociación de Antiguos Alumnos del colegio «El Infantil» ofrecerá un simpático recibo bailable en sus salones de la Calzada de Luyanó 266, el próximo día 5 de julio de nueve de la noche a una de la mañana.

La orquesta insuperable de Belisario López actuará en esta fiesta organizada por los infantiles que comanda el amigo Regateiro.

Las damas y los caballeros deberán proveerse de la correspondiente invitación en la Secretaría del Club de ocho a diez de la noche, para poder disfrutar de unas horas de verdadera alegría.

Por los teatros

El gran teatro Carral presenta hoy la exhibición de la soberbia cinta cinematográfica en español que lleva por título «El señor Alcalde», por Teté Casuso y Andrea Palma.

En Fausto, «El jinete rojo» por Buck Jones.

Rafael Fernández Dalmás.

MAJESTIC: «LA VIRGEN LOCA» (Autorizada para mayores)

Dos gigantescos estrenos, en un programa doble extraordinario, presenta para hoy en todos sus turnos el elegante teatro «Majestic», situado en Consulado 210, con teléfono M-4477. Comenzando la función corrida a las 2 en punto de la tarde, y además de un noticiario, el cartón del Pato Donald, «El avestruz de Donald», y una graciosa comedia, se exhibirá el estreno del poderoso drama, «Esclavos blancos», que interpretan Anne Shirley, Roger Daniel y Alan Baxter. La más grande revelación del año. La otra atracción es el estreno de la sorprendente super-producción, «La virgen loca» (aprobada para mayores), con Victor Francen y Anne Ducaux. La famosa novela de Henry Bataille presentada en la pantalla con rasgos reales y vivientes. Un aviso a las madres con hijas casaderas.

Precios: Luneta y preferencia, antes de las 6.30, 15 cts. Después, 20 centavos. Niños y tertulia 10 centavos a todas horas.

Lunes: dos grandes producciones, «El gran Ziegfeld», de William Powell y Louise Rainer. Además, «Mares de la China», de Clark Gable y Jean Harlow.

LIRA: «LA VIRGEN LOCA»

«Lira», el modernísimo teatro de Industria y San José, con el teléfono M-4474, presenta para hoy en todos sus turnos, un regio programa doble. En función corrida comenzando a las 2 de la tarde, se exhibe el cartón del Pato Donald: «Los Balleneros», una comedia y un noticiario. Seguidamente, Virginia Bruce y Melvyn Douglas, se presentan en el estreno de la regocijante comedia policíaca: «Ha Vuelto Aquella Mujer». Y finalizando el programa, este teatro tiene el honor de presentar a Victor Francen y Annie Ducaux, en el estreno de la atrevida super producción, basada en la conocida novela de Henry Bataille: «La Virgen Loca». Una audaz producción que narra los peligros a que se hallan expuesto las muchachas que no tienen conocimientos de la vida. Precios: lunetas, antes de las 6:30, 15 centavos y después 20 centavos. Los niños, 10 centavos a todas horas.

Lunes: Carlos Gardel en sus dos mejores cintas: «Melodías de Arrabal», con Imperio Argentina; y «Tango ...

4 CAMINOS: «AFRICA». TANDA A LAS 12

Segundo día de éxito de Imperio Argentina, en su mejor película hoy en el super coliseum de Belascoain 1107, con el teléfono M-3676, el preferido de todas las familias.

«Africa», la nueva super producción con Imperio Argentina, en el más importante papel, el de la sarracena Aixá, es una figura de mujer apasionada y tentadora, en que la gran actriz nos muestra una nueva modalidad de su máscara y de su temperamento.

También se pasa por la pantalla gigante, la gran producción de mucha acción que le pondrá los pelos de puntas: «Date Preso Bulldog Drumond», con John Howard. El episodio 15, final de la gran serie: «La Araña Negra» y un bonito cartón completa el programa.

A las 12 de la noche: gran función extraordinaria, con «Date Preso Bulldog Drumond». Los precios: 20 centavos luneta y 10 centavos tertulia.

Mañana: gran matinée desde la 1, con «Africa» y «Date Preso Bulldog Drumond».

El lunes: «Estampas Habaneras» y «Juventud del Mañana».

ESCENARIO y PANTALLA

HOY: A las 9 y 30: Debut de «LOS PICCOLI» en LA COMEDIA

Gran acontecimiento artístico-social el de esta noche en el teatro La Comedia. Debut, a las 9 y media de la noche, de la más grandiosa maravilla del arte moderno escénico: «Los Piccoli» de Vittorio Podrecca. Estupenda, adorable, conmovedora fiesta de comicidad, de poesía y de nobleza artística. Rara y feliz combinación de música, de canto y de arte escénico. Teatro que es el maestro musical, de armonía, de fantasía y que siempre termina con una tempestad de aplausos.

Ingenioso, divertido, amable, animado, vistoso, para toda clase de espectadores; moderno con notas de tan diverso carácter y donde parece juntarse la realidad y la fantasía.

El programa para esta noche es el siguiente: primera parte: la bella e inspirada ópera de Rossini «El Barbero de Sevilla». Segunda parte: sensacionales números de variedades, entre los que sobresalen, «Piccoli Jazz Band»; Muñequita de Cristal; Revistilla Negra con Josefina Baker y coro; Cinco Minutos en Hollywood con desfile de astros y los 3 cochinitos y el lobo feroz. El asno sabio y como final, música de cámara por el más pequeño, más cómico y más célebre pianista del mundo.

Empresa teatral que se honra en presentar a Los Piccoli: la CMCF y COCH. Localidades al A-6737. Palcos $6.00, lunetas numeradas $1.00 y butacas 60 y 40 centavos.

El espectáculo dura aproximadamente dos horas, y tiene un solo entreacto.

Mañana domingo, 3 grandes funciones, a las 3, matinée dedicada a los niños, tanda a las 5 y media y a las 9 y media. A partir del lunes dos grandes funciones diarias a las 5 y media y 9 y media. Precios de tarde: 60 centavos lunetas y 40 y 30 centavos butacas.

RADIO CINE: LUNES: «CONFESIONES DE UN ESPIA NAZI»

Edward G. Robinson, el actor de las buenas películas, en su creación cumbre «Confesiones de un espía nazi», la obra más emocionante producida por la Warner en el presente año, se exhibirá el lunes en el más grande nuestros teatros: «Radio-Cine».

Imagínese: ¿qué título? y por Edward G. Robinson, secundado por Paul Lukas, con Francis Lederer, y un espléndido reparto de grandes actores más.

El límite de las emociones, una película de actualidad, que ha batido todos los records de entradas en los Estados Unidos donde llevó meses enteros de exhibición.

El lunes próximo desde las dos de la tarde comenzarán las exhibiciones de este gigantesco film, en una gran semana de pre-estreno.

Esta no es una película partidarista, ni política, sino una obra en donde las emociones se suceden, y la estupenda labor del coloso Edward G. Robinson, se destaca desde las primeras escenas. Apenas aparecieron los primeros anuncios de esta gran película y ya hay gran animación para asistir a su estreno que, como hemos dicho, se efectuará el lunes próximo.

Warner se enorgullece en presentarla y anuncia para el 26 en «Campoamor» otro triunfo máximo «Juárez», nada menos que con Paul Muni y la excelente actriz Bette Davis. Después, «Amarga victoria», obra maravillosa de Bette Davis y George Brent. Y así Warner siempre las mejores películas.

PIDEN LOS MOTORISTAS QUE DEJEN SIN EFECTO EL USO DE LA CARTERA DACTILAR

El señor Edelberto Pérez Rubio, en su carácter de presidente de la «Asociación de Empleados de la Havana Electric», ha enviado una comunicación al Secretario de Gobernación, doctor Félix del Prado, expresándole qu en sesión celebrada anteanoche por la junta directiva de la entidad que preside, se acordó rogarle que se deje sin efecto la disposición que obliga a los motoristas a usar cartera dactilar, en atención al perjuicio que ocasiona a los obreros que trabajan como motoristas en la referida empresa.

En la comunicación expresan también que la junta directiva acordó comunicar a la administración de la empresa que estiman que los actuales motoristas no están obligados a obtener la cartera dacilar por no estar comprendidos en las disposiciones del Decreto Ley 510, de 1936, que crea o establece un tributo únicamente para choferes o conductores de automóviles, no así para los motoristas, por no tener tal condicción, y además, porque dada la precaria situación porque atraviesan esos obreros, se verían imposibilitados de cumplir con esa disposición debido a que carecen de los recursos económicos necesarios para atender sus más perentorias necesidades, quedando paralizado el servicio tranviario y creando con ello un grave conflicto de orden público.

NUEVA CAMPAÑA CONTRA EL ESPIONAJE INICIASE EN LOS ESTADOS UNIDOS

WASHINGTON, junio 16. (AP).— Cuatro agencias del gobierno federal se han unido hoy con el fin de proteger el gran programa de armamentos contra los trabajos del espionaje.

Haciendo constar que existen pruebas de sabotaje así como de espionaje, el Director General de Justicia anunció oficialmente que J. Edgar Hoover tendrá a su cargo la dirección de la labor contra esas actividades por el departamento de Justicia.

La comisión naval del Senado afirmando que el programa de armamentos ha atraído «a un creciente número de espías extranjeros» recomienda la aprobación de leyes fijando severas penalidades.

El informe preparado por el senador Barbour, dice que existen «pruebas de espionaje no solamente en Hawai, Puerto Rico, la zona del Canal y la costa del Pacífico, sino en la costa del Pacífico y en los estados del Golfo».

La ley que se proyecta aprobar para perseguir el espionaje establece una penalidad de dos años y multa de $10,000 o ambas hasta cinco años y multa de $10,000. Las ofensas más graves, como sabotaje, serán castigadas con veinte años y $10,000 de multa.

VIVES: «ME HICIERON CRIMINAL»

Formidable resulta el programa que la empresa Valmaña, anuncia hoy en el elegante cine «Vives», de la calle B, entre 27 y 29, en el Vedado, con e lteléfono F-3128.

Hoy en turnos de 5 y 8:45, se exhibirá revista y estreno de la preciosa revista musical: «Bataclán», con Rubby Kerler y James Cagney.

En turnos elegantes, a las 6:30 y 10:15, se exhibirá el sensacional, formidable drama de intenso y dinámico argumento: «Me Hicieron Criminal», con John Garfield, Claude Rains, Ann Sheridan, May Robson y los muchachos de «La Escuela del Crimen».

Precios: mayores 15 centavos en la tanda y 20 centavos por la noche. Los niños 10 centavos a todas horas.

Mañana: matinée, con «Lucha a Muerte», «Los Tres Mosqueteros», episodio, cartón y revista.

MODERNO: «AFRICA» CON IMPERIO ARGENTINA

En el teatro «Moderno», de 10 de Octubre 365, con el teléfono X-1305, sigue exhibiéndose con éxito rotundo, el gran film español, titulada: «Africa», de Imperio Argentina, Manuel Luna y Ricardo Merino; la acompaña en el programa la cinta: «Más Allá de Shanghai», de James Graig y Betty Furness; el cartón: «Los Pingüinos Curiosos» y un «Noticiario». Hasta las 6:30, 20 centavos y después 30. Los niños y la tertulia familiar 15 centavos.

Mañana: por última vez, «Africa» de Imperio Argentina; «Cinco Primores», de las quintubles Dionne; «Hazañas de Red Barry», episodio, comedias, cartones y revistas.

SANTOS SUAREZ: «EL ENCUBRIDOR» Y «ZAZA»

La empresa Díaz-López, del elegante cine «Santos Suárez», ha combinado para hoy un programa grandioso, en el que figuran dos soberbios estrenos.

En tanda a las 5 y nocturna a las 8:15, se exhibirá revista, comedia, estreno de la grandiosa, regia y preciosa joya «Zaza», con Claudette Colbert y Herbert Marshall; y estreno del sensacional y formidable drama; «El Encubridor», con Mary Carlisle y Buster Grabbe.

Precios: mayores 15 centavos en la tanda y 20 centavos por la noche. Los niños y tertulia 10 centavos a todas horas.

Mañana: «La Vida es un Tango» con Hugo del Carril; y «La Heredera Ardiente».

CUBA Y SALON ROJO: GRANDES ESTRENOS

El elegante cine «Cuba», de Suárez y Corrales, de la empresa López-Rouco, brinda hoy un programa magnífico, pues en tanda y noche se exhibirá revista, comedia, el dinámico y emocionante drama: «Todos eran Enemigos», con Jack Holt; y estreno de la preciosa y divertida super comedia: «Vive Como Quieras», con Jean Arthur, Lionel Barrymore, James Stewart y Mischa Auer. Precios: mayores 10 centavos en la tanda y 15 por la noche. Los niños 5 centavos siempre.

Mañana: «El Gran Vals» y «Amigos Peligrosos».

Otro programa soberbio es el que anuncian las carteleras del concurridísimo cine «Salón Rojo», de Monte y Antón Recio, para hoy sábado. En tanda a las 5 y nocturna a las 8:15, se exhibirá revista, comedia, estreno de la dinámica producción: «Chicos del Barrio», con Frankie Darro y Paul Kelly; y estreno de la grandiosa y monumental joya «María Antonieta», con Norma Shearer, Tyrone Power, John Barrymore, Anita Louise y otros. Precios: damas y niños 5 centavos y caballeros 10 en la tanda y mayores 10 y niños 5 por la noche.

Mañana: «El Gran Vals» y «El Hijo de Frankenstein».

WILSON: «LOS TRES MOSQUETEROS»

«Wilson», en Belascoain y San Rafael, con el teléfono U-5863; 15 centavos de 1:30 y 6:30 y 20 centavos después. Los niños 10 centavos a todas horas.

El mejor programa de la ciudad. Hoy, tarde y noche, la revista semanal, la comedia especial: «Sus Mejores Años»; y el cartón especial en preciosos colores: «El Ratoncito de Compras»; y las super atracciones: «Charlie Chan en Honolulu», sensacional y emocionante producción de aventuras y misterios, interpretada por Sidney Toyer y Phyllis Brooks; y «Los Tres Mosqueteros», formidable super producción extraordinaria, basada en la novela de Alejandro Dumas, interpretada por Don Ameche, los hermanos Ritz, Binnie Barnes, Gloria Stuart y Pauline Moore.

A las 5: «Charlie Chan en Honolulu» y «Los Tres Mosqueteros».

El lunes: día popular, programa cumbre, con las super atracciones: «El Correo de Lyon», sensacional y emocionante producción, interpretada por Pierre Blanchar, Dita Parlo y Jacques Copeau; y «La Marca de Fuego», regia joya extraordinaria interpretada por Victor Francen.

BELGICA Y VIOLETA: SOBERBIOS PROGRAMAS

Un programa regio resulta el de hoy sábado, en «Bélgica», con el gran estreno por Danielle Darrieux, titulado: «El Abogado del Amor»; y la interesante producción: «Mamá Colibrí», por Huguett Dufflos; comedias y cartones.

Mañana, domingo: episodio 8, de «La Araña Negra», comedias, cartones por Popeye, «Bulldog Drumond en Africa» y otras atracciones para el público.

«Violeta»

Regio programa de estrenos para hoy en el «Violeta», al precio de 5 centavos todos en matinée y tanda, con comedias, cartones, la producción: «La Patrulla Heroica», por Robert Paige; y «Vive Como Quieras», por Jean Arthur y otras grandes estrellas.

Mañana, domingo: a los mismos precios de hoy, episodio 6, de «La Vuelta del Zorro», comedias, cartones, noticiarios, la producción de gran interés: «El Hombre que Vivió Dos Veces», por Ralph Bellamy; y «Vive Como Quieras». Recuerde, precios bajos en el «Violeta».

M.E.C.D. 2016

EVITE *este* INCONVENIENTE

COCINANDO CON GAS

¿A quién puede gustarle trabajar tiznada, con la característica suciedad del humo, hollín y cenizas, que resulta inevitable cuando se utilizan combustibles anticuados para la preparación de las diarias comidas?

◆

La *Limpieza* es un elemento fundamental en la cocina moderna. ¡Obsérvela en su sistema de cocinar! Destierre para siempre los desagradables tiznes en su rostro, manos y vestidos... evite el innecesario esfuerzo de fregar utensilios ennegrecidos por el hollín... mantenga pulcramente limpias las paredes, piso y techo de su cocina, adoptando métodos modernos para cocinar.

LIMPIEZA
es una de las características básicas que han hecho del Gas - ¡El Combustible Ideal para el Hogar Moderno!

Cía. Cubana de Electricidad
A las Ordenes del Público

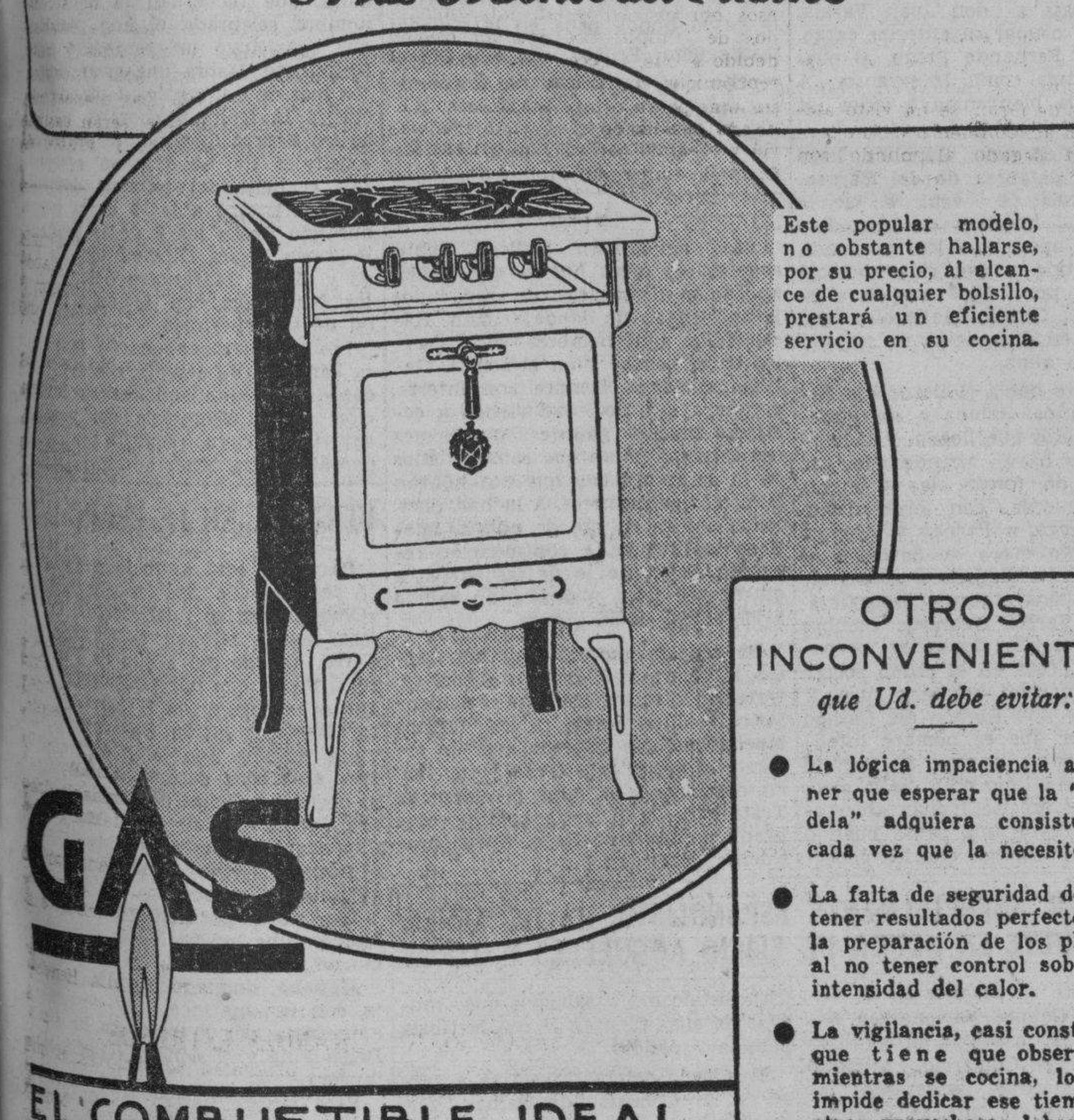

Este popular modelo, no obstante hallarse, por su precio, al alcance de cualquier bolsillo, prestará un eficiente servicio en su cocina.

OTROS INCONVENIENTES
que Ud. debe evitar:

- La lógica impaciencia al tener que esperar que la "candela" adquiera consistencia cada vez que la necesite.
- La falta de seguridad de obtener resultados perfectos en la preparación de los platos, al no tener control sobre la intensidad del calor.
- La vigilancia, casi constante, que tiene que observarse mientras se cocina, lo que impide dedicar ese tiempo a otras provechosas labores.

EL COMBUSTIBLE IDEAL

CRONICA HABANERA

BODA DE SIMPATIAS

ALICIA OJEDA.— Para una boda de grandes simpatías abrió sus puertas en la tarde de ayer, el amplio y suntuoso templo de San Francisco de Asís.

Allí, ante su altar mayor, cuajado de flores y refulgente de luces, unieron para siempre sus destinos con la bendición sacerdotal la señorita Alicia Ojeda Rubira, y el doctor Antonio Garzón Camacho.

La señorita Ojeda Rubira, descendiente de una de las más antiguas familias de la sociedad de México, une a su interesante belleza una cultura exquisita y un trato cordial y simpático.

De su elegido tenemos que hablar en los mejores términos, ya que se trata de un profesional de grandes méritos que goza de generales simpatías y afectos en todos nuestros círculos sociales.

Apesar del carácter sencillo que se le quiso imprimir a la ceremonia, ésta revistió esplendor y brillantez, viéndose favorecida por una numerosa representación de nuestra sociedad.

Precioso lucía el altar mayor.

En su decorado, elegante, finísimo, se multiplicaban dalias y gladiolos, entre los valiosos candelabros de oro de la Iglesia que se veían en el retablo.

Del brazo de su hermano, el doctor Mario Ojeda Rubira, distinguida personalidad mexicana que ostenta en su patria el alto cargo de Consejero Técnico de Educación, llegó la novia ante el ara.

Su figura gentil y elegante se realzaba poderosamente con una toilette preciosa, de encaje «chantilly», que tenía por complemento fino velo de tul sostenido a las sienes por una coiffure de flores y azahar.

Portaba entre sus manos un libro de misa, de nácar y oro y un valioso rosario, reliquias ambas de sus familiares.

Además el clásico bouquet nupcial, de botones de azucenas.

Fueron padrinos del acto la respetable y muy estimada dama Luz Camacho viuda de Garzón, madre del novio y el doctor Mario Ojeda Rubira, hermano de la novia.

Testigo por ella los doctores Luis Garzón, Eugenio Torroella y la señora María Herrera de Martínez, y por él, los doctores Pablo Mimó y Rafael Azcárate y la señorita Carmen Luisa Aenlle.

Una venturosa luna de miel deseamos a los nuevos esposos.

LA VERBENA DEL TENNIS.— Ayer, en importante junta celebrada en el Vedado Tennis Club, se acordó celebrar definitivamente la Verbena del Remero, el sábado primero de julio.

La Directiva de la prestigiosa sociedad se propone de esta manera esperar que pasen estos días de agua que han obligado a suspender la fiesta por dos veces.

A fin de revestirla de la brillantez que requiere, se aumentarán los alicientes y los atractivos, que ya, en sucesivas notas, iremos dando a conocer.

Para la tarde de hoy, sábado, la Directiva del Tennis, ha acordado celebrar un té bailable de siete a diez de la noche con el concurso de la celebrada orquesta de René Touzet.

Los socios podrán llevar caballeros invitados mediante el requisito de la invitación que costará un peso.

Será una fiesta elegante.

Animadísima.

DE LA AGRUPACION CATOLICA.—Terminados están los preparativos para la grandiosa fiesta que habrá mañana en los hermosos patios del Colegio de Belén en Buena Vista, organizada por los miembros de la Agrupación Católica Universitaria y por su director, el R. P. Felipe Rey de Castro.

Trátase del Plato Agrupacional del que participarán numerosos y distinguidos elementos de la sociedad habanera, donde tantas simpatías ha despertado la obra de la Agrupación Católica.

A las siete empezará a servirse la comida.

Antes, dando comienzo a las cuatro de la tarde, se desarrollará un programa artístico en el teatro del colegio, exhibiéndose la magnífica película de Deanna Durbin «Las tres señoritas vuelven», con un magnífico fin de fiesta a cargo de los muchachos de la Agrupación.

Será una fiesta simpática y alegre

Un éxito completo.

EN LA HISPANOCUBANA.— Mañana domingo, a las 10 a. m., tendrá efecto en el Teatro Encanto una interesante conferencia de la Institución Hispanocubana de Cultura en homenaje a los grandes españoles Federico García Lorca y Antonio Machado.

La conferencia estará a cargo del gran poeta, Manuel Altolaguirre, que hablará sobre García Lorca, y del connotado intelectual Luis Amado Blanco, que hablará sobre Antonio Machado. Las disertaciones serán ilustradas con recitaciones por la señorita María del Carmen Acevedo.

LA SEÑORA DE CASABUENA.— Ayer, con motivo de celebrar sus natales, se vió muy felicitada, colmada de halagos, la bella y gentil dama Nena Suárez Rivas, distinguida esposa del doctor José A. Casabuena, Senador de la República.

Recibió muchas flores, entre las que se destacaba este grupo bellísimo, artísticamente presentado, procedente de «El Fénix», el decano de los grandes jardines habaneros, del paseo de Carlos III.

Un precioso cesto de rosas «Belle Blonde» del Honorable Presidente de la República, doctor Federico Laredo Bru y señora.

Un «corsage» de orquídeas y «sweethearts roses» del Secretario de Gobernación, doctor Félix del Prado y señora.

Un cesto de gladiolos salmón del Subsecretario del Trabajo, doctor Francisco Gómez Marrero y señora.

Un cesto de claveles color rosa pálido importados, de la señora de Azquet.a

Y un cesto de margaritas del Japón y gardenias «Belmont» de Hortensia Gener de Alonso Pujol.

Felicidades!

(Continúa en la página ONCE)

EL RADIO DEL MAÑANA
NUEVO MODELO 5Q5 NEW YORKER
RCA VICTOR

Este novísimo Radio de 5 tubos, además de otras muchas ventajas, tiene la de estar construído especialmente para el trópico. Tubos de mayor alcance. Circuito radicalmente nuevo. Conexión simplificada. Moderno gabinete de líneas aerodinámicas y se ofrece en varios colores.

MUSICA Y MUSICOS

NOTAS

Pospuesto un Concierto

El concierto reglamentario de la Orquesta Sinfónica de la Habana que debía celebrarse el próximo domingo 18, ha sido pospuesto para el domingo 30 de julio.

Conste así.

Concierto-Homenaje

Esta noche, a las 9, en el Salón Plata del Hotel Nacional, se efectuará el Concierto-homenaje a los maestros Helmer con el siguiente programa:

Se tu m-ami, Pergolessi, Maruja Madriguera.

O, cessate de piagarmi, Scarlatti, Mercedes Madriguera.

Chi vuol la zingarella, G. Paisiello Anita Ramírez Giralt de Alvarez.

Oh del m'o dolce ardor, C. Gluck, Eugenio Moré

Un certo non so que, A. Vivaldi, Amparo Cadenas.

La cidarem la mano (Dúo), Mozart, Anita R. de Alvarez y Roberto Nieto.

Serenata, Shubert, Trío Irazoqui.

II

The Serenade in the night. Jimmy Kennedy, Gustavo Baquer.

Amor prohibido, E. Madriguera, Eugenio Moré.

Cantaba la alondra. E. Lecuona. Graziella Corrons.

Dame de tus rosas, E. Lecuona, Isabel Govín

Maruxa (Solo de Pablo), Vives, M. Artiz.

III

La Dama de Pique (Dúo de Prilepay Milovzor, Tschaikousky, Maruja Madriguera, Mercedes Madriguera.

Addio de «Manon», Massenet, Amparo Cadenas.

Solo y Coro de la ópera «La Vida por el Zar», Glinka, Solista: Graziella Corrons; Coro: señora Anita R. de Alvarez, señoritas Carmelina Soto, Carina de Posada, Marcia Ramírez Giralt, Ada Martínez, Chelo Martínez, Consuelo Lagueruela, Mercedes y Maruja Madriguera, Lindona y Nena Irazoqui, Isabel Govín, Amparo Cadenas.

Tosca (Solo de Scarpia), Puccini, M. Artiz.

Zazá, Leoncaballo, Isabel Govín.

Cuando el Rey se fué a la guerra, Th. Koeneman, Roberto Nieto.

Eugenio Onegrin (Dúo y Cuarteto), Tschaikowsky, Graziella Corrons, Mercedes Madriguera, Amparo Cadenas, Nena Irazoqui.

Pianista acompañante: Luis Borbolla.

En el Womaris Club

Los Antiguos Alumnos del Conservatorio González Rediu celebran una fiesta esta tarde a las cinco en los salones del Womaris Club, con el programa siguiente:

I—a) Aleluya, Mozart. b) Non ti scordar di me, Curtis. Canto y piano. Señoritas Carmelina Santana y Ofelia Valdés de la Torre.

II—Caperucita Roja, G. Mistral. Recitación: niña Estrellita Castellanos.

III —a) Estudio; b) Malagueña, S. López. Solo de guitarra: niña Dolly Real.

Segunda Parte

I—La última carta, Graziella E. Molina. Comedia en dos actos. Reparto: Susana, Lydia Braun; María Rosa, Lydia Fernández; Teresa, Erundina Rocha; Fernando, Ramón García; Villaverde, Reynaldo de Zúñiga; Eloy, Carlos Castellanos. Directora: Enriqueta Sierra.

Rosita Segovia y Paco Alfonso en Matanzas

Mañana, domingo, a las diez de la mañana actuarán en el teatro Sauto, de Matanzas, los admirables artistas españoles, Rosita Segovia, bailarina exquisita, y Paco Segovia, guitarrista espléndido, quienes han sido especialmente contratados por los «Amigos de la Cultura» que preside la gentil Hortensia Lamar, con tanto entusiasmo.

Nuevo triunfo que se anotará la pareja Segovia-Alfonso.

N. B.

Cuando Ud. venga a
MIAMI
A compras, a negocios o pase por esta ciudad en su camino al Norte, hospédese en el
HOTEL
DallasPark
situado a corta distancia del centro de la ciudad
Una habitación sola con baño $2.00 — 2.50 — 3.00
Doble habitación con baño, $3.00 — 3.50 — 4.00
Un Apartamento para 2-3-4 personas $5.00 — 6.00 — 7.00
Precios especiales por semana y por mes
S. E. 1st Ave. & 3rd St., Miami, Florida

- Para proteger el alma de su sonrisa—sus dientes y encías—use diariamente la Pasta Dentífrica Phillips.
- ¿Por qué preferir la Pasta Dentífrica Phillips? Porque no se limita a limpiar y blanquear los dientes, a purificar el aliento y refrescar la boca, sino que debido a sus propiedades antiácidas—por su contenido de Leche de Magnesia—protege eficazmente los dientes y encías de los destructores ácidos bucales que causan las caries o picaduras.

• *Ensaye Ud. la Pasta Dentífrica Phillips y verá!*

Phillips' Milk of Magnesia Tooth Paste

CONTIENE MAS DE 75% DE LECHE DE MAGNESIA

SOLICITAN LA PENA CAPITAL PARA LOS QUE DIERON MUERTE A UN PESCADOR EN MATANZAS

Cayó un automóvil a la cuneta de la carretera, cerca de Sancti Spíritus, resultando heridas las tres personas que iban en él. Colón se interesa por la ruta a Banagüises

Petición al Secretario de Obras Públicas

COLON, junio 16. DIARIO. Habana.—Los industriales, comerciantes y elementos populares de Colón, piden al Secretario de Obras Públicas, la terminación de las obras de la carretera de Colón a Banagüises, que tantos beneficios representa para esta comarca. **Manuel Gómez**, Corresponsal.

Vuelco de una máquina cerca del Puente

SANCTI SPIRITUS, junio 16. DIARIO, Habana.—En el puente Jatibonico, cuando se dirigía de esta ciudad a Ciego de Avila, la máquina particular manejada por José Ramón Lugo Posada, blanco, soltero, de 24 años, vecino de Independencia número 55, se volcó, cayéndose a la cuneta. Resultaron heridos el conductor Lorenzo Ortega González, de Corralillo, blanco, Aniceto Rodríguez Cardoso, blanco, y Pedro Ortega Ramos, vecinos de Ciego de Avila. Fueron conducidos a esta ciudad en un ómnibus, y asistidos en la Casa de Socorro por el doctor Baldomero Escribano y el practicante Gali. El primero, grave; los demás menos graves. La máquina era propiedad de Gregorio Ortiz Ortiz. En la Jefatura levantó las diligencias del caso el cabo Serafín Díaz.

Ha recibido el nombramiento de Administrador de la Zona Fiscal de ésta, Manuel de J. Villar Meléndres, en sustitución de Raimundo Sánchez Bonachea. **Serra Carbonell**, Corresponsal.

Penas de muerte solicitadas

MATANZAS, jujnio 16. DIARIO. Habana.— El Fiscal doctor Revilla ha solicitado en conclusiones provisionales, pena de muerte para Mariano Pérez Ruiz (a) «Pirata» y Evangelio Barrios Vázquez, por el asesinato del pescador Santiago Pérez López, hecho ocurrido el 12 de marzo, próximo pasado en las Playas de Menéndez, del Término de Martí, por motivos que aún se ignoran. **Lovio**, Corresponsal.

666 Domina el PALUDISMO en tres días. CATARROS en un día. Líquido - tabletas Salve Unguento Gotas para la nariz. Tónico y Laxante

Puerto Rico desea que E. U. cambien allí de política

Existen, en realidad, dos poderes con mando. Difícil la situación económica

WASHINGTON, junio 16. (AP).— Los líderes puertorriqueños dijeron hoy que recomendarán al secretario Ickes, mañana, que conceda al nuevo gobernador plenos poderes sobre los gastos de la administración de reconstrucción de la isla.

Rafael Martínez Nadal, presidente del Senado de Puerto Rico, manifestó que la presente política del Gobierno federal ha establecido prácticamente dos gobiernos funcionando uno al lado del otro en aquella isla.

Por una parte, dijo, están el gobernador y su gabinete, y por la otra los miembros de la administración de reconstrucción, facultados para conceder o retirar fondos, según crean conveniente.

Martínez Nadal, el comisionado residente Santiago Iglesias y los senadores Bolívar Pagán y Alfonso Valdés, tienen una audiencia para mañana, con el secretario Ickes.

Ayer discutieron con el contralmirante William D. Leahy, que ha sido nombrado gobernador de Puerto Rico, los medios de aliviar «la crítica situación económica e industrial» que, según Martínez Nadal, ha creado en ese país la política del Gobierno federal.

EL SIGLO XX
Neptuno y Belascoaín Tel. M-4994
LA CASA MAS CONOCIDA Y ESPECIALIZADA DE LA HABANA EN ESTOS ARTICULOS:
JAMON EN DULCE (Enteros y por Libras).
LECHON ASADO.
FIAMBRES VARIADOS
PASTELERIA,
DULCES,
HELADOS,
BOCADITOS.
PIDA LOS DELICIOSOS REFRESCOS EN NUESTRA FUENTE DE SODA

ARROLLADO POR UN AUTO

Eugenio Kaiser Guas, de 75 años y vecino del asilo «Carvajal», en Marianao, sufrió lesiones de carácter menos grave al ser arrollado en la calzada de Galiano, por el auto 8623, que conducía Sabino Abuquet González, que fué detenido por la policía.

ENAMORADO ACUSADO

Felipe Martínez Sandoval, de 20 años de edad y sin domicilio, fué acusado por la joven Gregoria Morales Tavío, vecina de la Plaza del Polvorín, de haberla amenazado por negarse a aceptar sus requerimientos amorosos.

DESCARRILO EL EXPRESO DE PRAGA POR EXCESO DE VELOCIDAD. 13 MUERTOS

BERLIN, junio 16. (Havas).—Oficialmente se anuncia que el descarrilamiento del expreso de Praga, ocurrido hoy, en la línea de Dresde a Bodenbach, fué causado por la excesiva velocidad que llevaba el convoy. Se confirma que perecieron once personas y veinte sufrieron heridas graves. Posteriormente fallecieron dos de estas últimas, por lo cual el número de víctimas es de trece.

LE HURTARON CINCO PESOS EN BILLETES

Prudencio Mesa Marrero, de 12 años, vendedor de billetes, vecino de San José 6, en Marianao, denunció que un menor de la raza negra conocido por Jesús, le arrebató cinco pesos en billetes de Lotería, dándose a la fuga. Fué testigo de ello Eugenio Véliz Hernández, vecino de Navarrete, sin número.

M.E.C.D. 2016

EL AGAPE DE «TEVERGA, PROAZA Y QUIROS» SERA EL PROXIMO VEINTICINCO

Con motivo de la fiestona que en breve ofrecerá a todos sus miembros la colectividad astur «Unión de Teverga, Proaza y Quirós», la comisión organizadora se dirige a cada uno de éstos en al siguiente forma:

«Muy estimado señor nuestro y coasociados:

Nos es grato comunicar a usted que la Directiva, en su junta última, acordó dar una gran jira en honor de los asociados la que se efectuará el día 25 del presente, en el «Salón Chino» de Puentes Grandes.

También le comunicamos, que el almuerzo campestre se servirá a la p. m., y que la asistencia al mismo es libre de todo gasto para el socio y su compañera.

Le hacemos saber, así mismo, que si el asociado quiere llevar en su compañía más familiares, o personas de su amistad, el precio del cubierto es de $2.00, que es el mínimo a que alcanza el de los propios asociados.

«Nada más nos resta que decirle por hoy, en espera de su asistencia y de que la fiesta resulte altamente familiar y satisfactoria, como es nuestro deseo».

REELECTO LUIS ANGULO EN EL CLUB FILATELICO

Nuestro estimado amigo Luis Angulo Pintado, que tan entusiasta labor ha desarrollado como presidente del «Club Filatélico de la República de Cuba», ha sido reelecto en el mismo cargo por los distinguidos componentes de dicha entidad, como reconocimiento a la actuación del señor Angulo, quien, dicho sea en honor a la verdad, se siente siempre filatélico y no desperdicia ocasión para sumar adeptos a esa afición que tantas satisfacciones y cultura reporta a sus devotos.

La nueva directiva, a la que deseamos muchos aciertos, ha quedado integrada como sigue:

Presidente: Luis Angulo Pintado; Vice: Rafael Oriol; Secretario: Richard Milián Cantero; Vice: Antonio Patiño; Tesorero: Rafael R. García; Vice: doctor Tomás A. Terry.

Vocales propietarios: señores: José M. Martínez, O. Fritzche, señorita Solita Márquez, José Rodda y Edelberto D. Carrerá.

Vocales suplentes: señorita Delfina Carricaburu, ingeniero Enrique J. Montoulieu, Licenciado David Whitmarch, doctor Buenaventura Cruz Planas y Manuel Larragán.

FARMACIA DROGUERIA TAQUECHEL
Obispo 27 TELEFONOS M 7674 7675
DE TURNO LOS VIERNES

FARMACIA DROGUERIA DE "JOHNSON"
DE TURNO LOS LUNES
obispo Nº 30 TELEFONO-A-2129.

LA MAYOR
35 EDIFICIOS 700 EMPLEADOS
SARRÁ
DROGUERIA
ABIERTA TODOS LOS DIAS
TODA LA NOCHE LOS MARTES
A-8026 A-3641

FARMACIAS DE TURNO HOY JUEVES

DESDE BAHIA A PASEO DE MARTI (PRADO)

Monserrate y Teniente Rey	M-4413
Aguiar y Chacón	M-6443
Egido No. 566	M-2544
Sol No. 359	M-1288
Cuba No. 301	A-9830
O'Reilly No. 462	M-4000
Amargura No. 210	M-9625
DE PASEO DE MARTI (PRADO) A P. DE VARELA (BELASCOAIN)	
Trocadero y Crespo	M-5553
Galiano No. 201	M-9015
San Lázaro No. 251	M-4525
San Lázaro No. 609..	U-6655
Máximo Gómez y S. Nicolás	M-5030
Aguila No. 712	M-4886
Someruelos No. 102	M-5003
Sitios y Campanario	M-4508
Neptuno No. 116	M-3377
Manrique y Dragones	M-4774
Vives No. 512	A-6162
DE P. DE VARELA (BELASCOAIN) A AVE. DE MENOCAL (INFANTA)	
Salud No. 563	U-6895
Belascoain No. 768	U-1717
Presidente Menocal No. 1665	A-7560
Romay No. 201	M-4470
Máximo Gómez No. 973 ..	M-5266
Oquendo No. 951	U-2117
Belascoain y Neptuno	U-5402
San Rafael y Hospital	U-6050
Virtudes y Oquendo	U-6773
Infanta y Príncipe	U-6873
Belascoain 50, entre San José y Zanja	U-6600
DE INFANTA AL VEDADO, HASTA EL RIO ALMENDARES	
17, entre E y F	F-6110
Calzada, entre 2 y Paseo ..	F-6174
23, entre 8 y 10	F-2324
17 y 4	F-2333
Línea, entre J y E	F-6113
25 y G	F-4488
VIBORA	
10 de Octubre y Josefina ..	I-7702
Concepción y Porvenir	X-3030
O'Farrill y J. A. Saco No. 153	I-7730
Santa Catalina y Cortina ..	I-7042
San Anastasio No. 814 ..	I-1641
JESUS DEL MONTE Y SANTOS SUAREZ	
Jesús del Monte No. 204	X 3033
Jesús del Monte No. 280 ..	I-7230
Zapote No. 202	I-5151
LUYANO	
Luyanó No. 211	X-1078
Villanueva y Pérez	X-2300
CERRO	
Buenos Aires No. 441	I-7400
Calzada del Cerro No. 1867 .	I-7475
San Pablo No. 352	U-1807
Reparto 18, Aldecoa	I-6800

Este grupo deberá prestar servicio público todo el día y la noche de los domingos siguientes:

Febrero 5, Junio 11, Octubre 15.
Marzo 19, Julio 23, Noviembre 26.
Abril 30, Septiembre 3.

Estos turnos han sido acordados en cumplimientode lo dispuesto en el Artículo VI del Decreto-Ley 2604, de 7 de noviembre de 1934. Estos turnos han sido acordados en cumplimiento de lo dispuesto.

SOCIEDADES ESPAÑOLAS

LOS BUENOS ESPANOLES DE BANES CUMPLIERON UN DEBER ELEMENTAL, A PESAR DE LA TURBA SECTARIA

Reconocido el Gobierno legítimo de España por el de Cuba, en nada ofendían al izar su pabellón. Los llamados «Jóvenes del Pueblo», y otros niños de cuidado, agresivos. Un discurso

No ha terminado aún el incendio en una parte de la colonia hispana, y surge la conflagración por otro. Esta vez ha surgido el problema en la «Colonia Española» de Banes, (provincia de Oriente). La directiva de tan prestigiosa entidad hubo de izar la bandera rojo y gualda oportunamente en su edificio, cumpliendo así un deber elemental de cortesía, ya que el gobierno cubano—a pesar de las treguas que todos conocemos—optó por declarar que ese y no otro era el gobierno legítimo de España. Por tanto, los hechos consumados eran más elocuentes que la argumentación más lírica.

Como es natural, los españoles sensatos de aquella localidad celebraron un acto en demostración de júbilo, en el que intervinieron elementos dignísimos, como el presidente de los Veteranos, el secretario de la administración Municipal y otras personalidades. Pero en esto se formó la de Pancho Alday, pues los «Jóvenes del Pueblo» (¿de qué pueblo? ¿del ruso?) se aproximaron patrióticamente al edificio de referencia, diciendo horrores de quienes celebraban la fiesta y de la bandera nazi-fascista (?) El escándalo fué mayúsculo.

Como se ve, la estupidez humana es inmensa. ¿A quién ofendían esos cubanos y españoles que festejaban un indiscutible acontecimiento, como era la reanudación de relaciones entre la nación progenitora y una de sus hijas más adorables? ¿Quién ha dicho a esos peludos que la bandera rojo y gualda es nazi-fascita? La barbarie en que ellos viven no les ha permitido comprender que cuando surgió este pabellón no se conocía esa expresión pueril; y decimos pueril porque cada pueblo tiene el gobierno que merece. Ahora todo el mundo quiere hacer definiciones, la mayor parte de las veces con intención de **no pegar** ni sellos de correo... Los que llevamos muchos años luchando por la vida decorosamente y a brazo partido conocemos las maturrangas de este o aquel demócrata de nuevo cuño a quien importa un bledo la humanidad doliente si él, por su parte, puede continuar **sacrificándose** como borrachín de bodega o como explotador de los parias que tienen la desgracia de ser **compañeros** suyos... o sus camaradas subalternos. Por fortuna, los ingenuos escasean ya notablemente, debido a lo cual sufre el mayor desprestigio el timo de la Democracia, de la Libertad, de la República... Lo que hace falta son hombres buenos, bravos, de corazón inmenso. Lo demás es literatura villana; hojarasca inútil; fuegos fatuos que ya no convencen a nadie.

Dejemos a un lado esta mercancía averiada y pasemos al dicurso que un cubano dignísimo, el doctor Díaz Balart, pronunció en esa fecha ante los españoles de Banes y los simpatizadores de éstos. Es algo verdaderamente serio que no deben olvidar los hombres que se precien de serlo.

He aquí dicho discurso:

«Complaciendo la amable solicitud de mi buen amigo Dionisio Delgado, entusiasta y casi insustituible presidente de esta sociedad, dirigida no sólo al amigo sino al profesional que desde su llegada a esta ciudad, hace más de tres lustros, viene recibiendo demostraciones de afecto y simpatía de todos los españoles de Banes, digo breves palabras a ustedes en esta solemnidad en que se iza en el asta de esta casa la bandera de España, que impone el cambio de régimen en aquel país.

Con más autoridad que yo, y seguramente con mayor elocuencia, miembros de la selecta colonia hispana de Banes hubieran podido ocupar este sitial y si el señor Delgado eligió a un cubano para expresarlas, fué por su deseo cordializador y eminentemente patriótico de despojarlas de todo partidarismo político español, dándole a este acto el carácter que él deseaba tuviera: el del inicio de la paz moral entre los españoles que conviven en Banes. Por ello es este cubano quien se honra dirigiéndose a ustedes el que viene, si no a solemnizar el acto, a expresarles breves conceptos sobre su significación.

¡La Bandera! ¿Qué es una Bandera? Si estudiamos su historia vemos que su origen se pierde en la impenetrable oscuridad del pasado, aunque su significado lo tuvo con su aparición. No se conoce ni se sabe cuándo nació la bandera, pero sí que desde que el hombre luchó por su existencia, surgió la representación de sus ideales y de sus anhelos en la expresión material de esos anhelos y esos ideales, tangibilizándolos en lo que había de enseñarles el camino de la lucha: la bandera. Se resumió en ella el ideal del grupo de la familia, de la Nación. Es por eso que el hombre siempre la ha defendido como la expresión romántica y sublime de su patria, y ha sentido revivir todas las fuerzas íntimas de su ser cuando en lejanas tierras se ha encontrado con la bandera de su patria. Y si todos los pueblos y todos los hombres la han defendido con indomable valor, ¡qué decir del pueblo español, que jamás ha dejado de dar su vida por su patria, y de cuya bandera podría afirmarse con el poeta cubano, «que no ha sido jamás mercenaria»!

Y en estos momentos en que se iza la bandera de España que la hace necesaria el cambio de régimen en la patria lejana, es un cubano amigo de los españoles el que viene a pedirles que todos contribuyan a olvidar el pasado; que todos por igual, los que simpatizaron con una idea o con otra, piensen que España es una y es la patria, la madre cariñosa, lo inmortal, lo imperecedero, que de todos necesita, y quiere de todos cooperación, siquiera sea espiritual, para restañar heridas y extinguir dolores, para consolas las viudas y cuidar a los niños huérfanos, y para hacer de España lo que debe ser un país de valientes: una gran nación.

«En ese empeño creo poder colaborar humildemente, y no solamente el que habla, sino los cubanos en general. Y podemos cooperar en favor de la cordialidad española nosotros, los que nacimos en esta bella isla que fué la más preciada provincia de España en Ultramar, porque el cubano al pedir a los descendientes de sus progenitores que olviden el pasado y piensen en la patria inmortal, sin odios y sin rencores, cultivando en su pecho el rosal del perdón, no hace otra cosa que revivir su propio pasado. Cuando se terminó la guerra de independencia cubana, en 1898, el mundo quizás pensó que Cuba entraría en un período de venganzas y de odios, y que la vida aquí sería imposible para el español. ¡Cuán equivocados los que pensaron tal cosa! Nuestro Jefe más alto en la guerra, el Generalísimo Máximo Gómez, fué el primero que recorrió la isla aconsejando a los cubanos y en primer lugar a los soldados que lucharon a sus órdenes que la base más firme en que debía asentarse la nacionalidad que nacía, era el olvido y el perdón, y pidió que no se mirara al español como a enemigo, sino como a hermano. Y ya ven ustedes el resultado que esa política de cordialidad preconizada por un férreo guerrero ofreció a Cuba: los españoles fueron y son nuestros hermanos y nuestros amigos, y Cuba puede contar con ellos para su progreso y para su propia defensa como si hubieran nacido en esta tierra.

Ese es el ejemplo que traigo a ustedes, españoles de Banes. Cuando las pasiones que todos abrigamos quieran dominarlos, piensen en aquel gran dominicano que liberó a Cuba; recuerden que un guerrero indomable pudo despojarse de odios y rencores para pedir al cubano el olvido, para la consolidación de la paz. Y recuerden que España necesita de todos, absolutamente de todos, para encauzar el país por sendas de progreso y de paz. ¡Que Máximo Gómez, nuestro inmortal Chino Viejo, ilumine la conciencia de todos los españoles de Cuba, para que vivan como lo que son: Como hermanos!»

ACTOS PARA HOY

SOCIEDAD DE EMPLEADOS DE «EL ENCANTO»: Regio baile el sábado por la noche, en honor de su Reina de Simpatía, amenizado por «Havana Casino» y el septeto «Casino».

CLUB DEPORTIVO ASTURIAS: Verbena «Piccolino», desde las 9 de la noche, en sus terrenos de Estrella y Subirana, amenizada por las mejores orquestas.

CLUB DEPORTIVO DEL CERRO: Hermosa verbena en sus amplios salones de Calzada del Cerro, al lado del «Club de Ferreteros», amenizada por la orquesta «Gris», «Gloria Matancera» y quinteto «Tomé». Mañana domingo, habrá matinée, con Cheo Belén Puig y la «Gloria Matancera».

FIESTAS PARA MAÑANA

LEGION ESTUDIANTIL DE CUBA: Función de elevado carácter hispano-cubano, a las 9 de la mañana en el teatro «Nacional».

CLUB PILOÑES DE LA HABANA: Banquete de confraternidad social a la una de la tarde en los jardines «La Cotorra», Guanabacoa.

LICEO DE MEDINA: Brillante baile por la noche, en sus amplios y frescos salones de 23 esquina a D, Vedado, amenizado por la orquesta «Gris» y el quinteto «Tomé». Los caballeros abonarán 20 centavos.

CLUB DEPORTIVO CARMELO: Magnífico baile por la noche, en su espléndida teraza de Línea y 18, Vedado, amenizado por la orquesta «Mojica» y el quinteto «Barcalés». Los caballeros abonarán 20 centavos.

LAS CUOTAS MENSUALES AL SOCIO ENFERMO, PAGADAS POR LOS VENDS. DE CALZADO

La «Unión Nacional de Vendedores de Calzado de Cuba», con domicilio social en el Palacio del Centro Gallego, celebró junta de directiva reglamentaria, con asistencia del presidente, señor Francisco Orfila y asistido del señor Francisco Sampedro.

Se dió lectura al acta anterior, la cual fué aprobada.

También fueron aprobados los balances de tesorería y del Fondo de Beneficencia correspondientes al pasado mes de mayo, siendo felicitada la presidencia por su honrada administración de los fondos sociales.

El señor Antonio Tenreiro, presidente de la Sección de Beneficencia, da cuenta a la junta directiva y recomienda el pago de las dietas mensuales acostumbradas a los compañeros asociados que se hallan enfermos, señores Andrés Sénchez, Emilio Loche y Pablo F. Arús. La directiva aprueba el correspondiente pago a dichos compañeros.

Se leen distintas solicitudes de nuevos socios que piden ingreso, los cuales son aprobados una vez leídos y discutidos, por comprobarse que reunen los requisitos reglamentarios.

Finalmente se leen diversas cartas y se tratan asuntos de índole general.

SECRETARIO CENTRALISTA QUE CESA Y NOS ESCRIBE

Hay, entre otros, un joven asturiano y «centralista» que sonríe eternamente. Jamás frunce el ceño ni ve las cosas por el lado malo. Nos referimos a Rafaelito Sánchez el cual nos envía la siguiente expresivasiva carta:

«La Habana, junio 16 de 1939.

Señor Cándido Posada, cronista de Sociedades Españolas del DIARIO DE LA MARINA.

Ciudad.

Muy estimado cronista: Cumpliendo mi período como Secretario del «Comité Central Asturiano», sería ingratitud por mi parte dejar pasar inadvertida la decidida cooperación que usted me ha prestado en su leída Sección de Sociedades Españolas del DIARIO durante el tiempo que desempeñé dicho cargo.

Reciba, pues, por medio de las presentes líneas la expresión sincera de profunda gratitud y cuente siempre con el afecto personal de su Atto. S. S. y amigo,

(Fdo.) Rafael Sánchez González.

UN «ENCUENTRO» SERIO EN EL CENTRO DE DEPENDENTES

En el salón de gimnasia que en su palacio de Paseo de Martí y América Arias sostiene la «Asociación de Dependientes del Comercio», se ofrecerá esta noche a las nueve un encuentro de «basket ball» entre el team Colonial, de Los Pinos y el de la Asociación de Dependientes.

La justa promete resultar interesante. Así nos lo comunica el presidente de la Sección de Sports de la entidad nombrada, señor Eugenio López, invitándonos al acto, que se celebrará como antes hemos dicho, en el gimnasio del Centro y al que podrán concurrir los asociados que se interesen por los deportes.

MECANOFRAFIA ORNAMENTAL

Los trabajos de ornamentación mecanográfica que en la exposición de cierre del Curso, ofreció, con el aplauso de la concurrencia, el aula de Mecanografía que dirige en la academia de la Asociación el doctor José Ramón Villalón, se encuentran expuestos, para público conocimiento, en las vidrieras de «La República», Galiano 470 y 472. Según noticias, han producido verdadera admiración los trabajos de refererncia a juzgar por el público que se detiene, contemplándolos, y haciendo comentarios en torno a la originalidad de los mismos.

POR CONSIDERARLO FUNDAMENTAL PARA LA ASOCIACION CANARIA, SUGIERE PROPAGANDA LA CONVENIENCIA DE QUE CADA MIEMBRO CUMPLA SU DEBER OPORTUNAMENTE

La Sección de Propaganda de la Asociación Canaria, viene dirigiendo a los socios de las Delegaciones y representaciones del interior de la República una atenta circular para que aquellos asociados que se encuentren adeudando recibos de cuota social traten de ponerse al día a la mayor brevedad posible.

No solamente porque es una medida necesaria a la vida económica de la Asociación, es que la Sección de Propaganda, reclama de todos los asociados la mayor puntualidad en el pago de sus recibos, a fin de facilitar fielmente el cubrir los compromisos, atenciones que demandan los propios asociados cuando necesitan de un servicio que debe prestarles la Asociación.

Es que además, es en el propio interés y beneficio del mismo asociado, abonar todos los meses con puntualidad su recibo de cuota social, toda vez que al dejar de abonar tres consecutivos, no solamente se encuentra fuera de la protección debida que concede el Reglamento General, sino que en el caso de necesitar de momento un servicio o una atención de la colectividad, tiene que hacer un desembolso mayor, que se le hace más difícil porque aumenta la cantidad a satisfacer y porque pudiera llegar un momento en que correría el peligro de verse en situación de enfermedad grave y repentina, y encontrarse sin derecho a ser asistido y curado por haber causado baja reglamentaria, al estar adeudando más de tres recibos.

Por todas estas razones y otras que harían interminable esta nota, es que la Sección de Propaganda, dirige un ruego a todos y cada uno de los asociados y asociadas que se encuentran en esta situación, tanto en esta capital como en las Dependencias del interior, a fin de que traten, a la mayor brevedad posible, de abonar sus recibos atrasados pendientes de pago, en interés y beneficio propio de cada asociado y en beneficio del mejor desenvolvimiento económico de la Asociación.

TANTO LA COMISION ADMINISTRATIVA COMO LOS DEMAS DIRIGENTES DE «HIJAS DE GALICIA» LABORAN MUCHO

En sesión celebrada últimamente por la Directiva de la sociedad «Hijas de Galicia, y por iniciativa de la Comisión Administrativa de la misma, se acordó dotar la **sala de crónicos** de una terraza que, debidamente acondicionada, sirva, al mismo tiempo que para la curación de las enfermas como estimulante para que en medio de su dolor tengan ratos de distracción, necesarios para alcanzar su restablecimiento.

Supervisadas por el señor Rafael Fernández de Castro, arquitecto social, empezarán dichas obras en la entrante semana.

El contratista designado que tendrá a su cargo los trabajos es persona de reconocida solvencia, esperándose que rinda su mayor esfuerzo para que finalicen lo antes posible, y puedan las enfermas disfrutar de esta innovación que a todas ha de agradar.

Esto prueba que la Directiva de «Hijas de Galicia», siempre deseosa de brindar, en lo que esté a su alcance, todo lo que pueda representar un adelanto, atiende por igual todas las dependencias de la institución.

NOTAS ENXEBRES LAS QUE A VECES BRINDA J. PEYNO

En la última nota que dimos sobre la romería del Centro Gallego, aparece el Sr. Ramón Paredes Paz, como Vicepresidente de la Sección de Orden, en vez de Vicesecretario. También aparece como uno de los premios para el concurso de bailes, «un reloj de pared tipo enxebre», (?) debiendo ser «un reloj de porcelana marca «Frebref», donado por el ex-presidente señor José Pernas.

Todo hace suponer, pues, que don Jesús Peynó, o el linotipista, estaba «enxebres» de verdad al hacer la nota...

EL ULTIMO TRUCO.
LAS EJECUCIONES EN MASA.

—Los deudores incumplidores son maestros en buscar la frase o el concepto adecuado, para impresionar a nuestros gobernantes, cosa fácil, cuando no se repara en medios y se apela al engaño y a la mentira, vertiendo lágrimas de cocodrilo.

—El primer truco fué: EL VALOR ADQUISITIVO DEL DINERO.—Afirmaban, con todo énfasis, que con UN PESO se compra, ahora, el doble de lo que antes se compraba. Esta Asociación publicó una estadística, con datos irrefutables, demostrando que EL VALOR ADQUISITIVO DEL DINERO ES HOY MUCHO MENOR QUE ANTES y, el primer "truco" quedó desbaratado.

—El segundo truco fué: QUE LOS DEUDORES SON OCHENTA MIL Y LOS ACREEDORES UNOS POCOS, POTENTADOS, QUE QUIEREN APODERARSE, A VIL PRECIO, DE LA PROPIEDAD TERRITORIAL. Esta Asociación publicó otra estadística de los créditos hipotecarios existentes, cuyos datos tomó del Fondo Especial de Obras Públicas, y esa estadística demostró:

Que los acreedores por hipoteca directa son	30.508
Y los acreedores Bonistas son	30.000
Total	60.508

TOTAL, SESENTA MIL QUINIENTOS OCHO.

Los deudores por hipoteca directa son	30.508
Y los deudores emisores de bonos son	509
Total	31.107

TOTAL, TREINTA Y UN MIL CIENTO SIETE.

Es decir, que los acreedores son EL DOBLE que los deudores.

—La misma estadística también demostró:

Que los créditos por hipoteca directa MENORES DE CINCO MIL PESOS SON	24.660
Y los tenedores de bonos son	30.000
TOTAL CINCUENTA Y CUATRO MIL SEISCIENTOS SESENTA	54.660

Es decir, que: EL NOVENTA POR CIENTO de los acreedores, son pobres e infelices.

Y el segundo "TRUCO" quedó desmoronado.

El tercer truco es: QUE EN ESTE MES VENCE LA MORATORIA HIPOTECARIA: Es preciso decir alto y claro: QUE ESO NO ES VERDAD. Que la Moratoria vence en 30 de Junio de 1942, es decir: dentro de TRES AÑOS, y que ahora, lo único que se hace es restablecer la normalidad en el pago de los intereses, después de SEIS años de pequeños aumentos progresivos.

Y muere el tercer "TRUCO".

El cuarto truco es: QUE A FINES DE ESTE MES VENDRAN LAS EJECUCIONES EN MASA: Eso es otra errada supósición que es necesario desvanecer.

—Las ejecuciones que se producirán en 30 de Junio de 1939, serán las de aquellos deudores QUE NO TIENEN SALVACION POSIBLE y, dentro de un año o de 100 años, estarán en las mismas o peores condiciones; por lo cual, para salvarlos habría que declarar perpetua la moratoria y, desde luego, el consiguiente despojo por ellos pedido. Son cadáveres galvanizados por la transfusión del dinero del acreedor, al que vamos también debilitando cada vez más.

—Ningún acreedor, salvo contadísimas excepciones, quiere quedarse con la propiedad de nadie. Lo único que quiere es: cobrar su interés, al que amolda las necesidades de su vida, y tener garantizada su inversión; y es imposible pretenden que para salvar a unos cuantos náufragos que ni hoy ni nunca tendrán escape, se mantenga una situación que arruina, no sólo a los acreedores, sino, y esto es lo más importante, a toda la economía cubana.

—Basta de falacias y actúen, nuestros poderes públicos, como verdaderos estadistas, es decir: con equidad y justicia, en bien de Cuba.

Asociación Nacional Pro-Restauración del Crédito Cubano
HABANA, NUMERO 260. TELEFONO A-7341.

Toma de posesión en el Centro Gallego

En un acto sencillo y fraterno tomaron posesión anoche en el Centro Gallego, los valiosos elementos que últimamente fueron designados para cubrir determinados cargos, los cuales venían ocupando distinguidos caballeros que continuarán laborando en otros sectores colectivos de responsabilidad.

A las nueve de la noche comenzó la importante reunión, que fué presidida por don Cayetano García Lago, presidente de la Comisión Ejecutiva; don Juan Varela Grande, primer vice presidente; licenciado Secundino Baños, segundo vice presidente; don Andrés Vascós y el secretario general del Centro, doctor Alfredo Blanco Guerra.

Además concurrieron los miembros de ese organismo señores Francisco Blanco Bonome, Eladio Vázquez Ferro, Ramón del Campo, Ceferino Pérez, José López Menéndez, Manuel Rodríguez Sánchez, Avelino Rego, Angel Pérez Cosme y Manuel J. Domínguez.

Abierto el acto, quedaron oficialmente en posesión de sus cargos, además de don Juan Varela, los ex «renovacionistas» Avelino Rego, presidente de Orden; Ramón del Campo, presidente de Inmuebles; y Manuel Rodríguez Sánchez, presidente de Fomento.

En seguida habla Cayetano Dice que para él constituye un honor el dar posesión a hombres de probada ejecutoria en pro del Centro Gallego. Trátase —dice— de elementos del partido «Afirmación y Defensa», que con toda seguridad reafirmarán su fama de luchadores, pensando siempre, por sobre todo, en los sagrados intereses del Centro Gallego. Agrega que éstos se esforzarán a todas horas por que se cumpla estrictamente el reglamento. Y en torno a los valiosísimos asociados que abandonaron dichos puestos obedeciendo a una necesidad de partido, dice que éstos se han hecho acreedores al aplauso más sincero toda vez que realizaron una labor formidable

Habla a continuación el señor Ramón del Campo, ex presidente del partido «Renovación y Defensa». Dice que cree interpretar el sentir de sus compañeros al afirmar que ante todo vienen a servir al Centro Gallego. Agradece la confianza en ellos depositada: dedica frases encomiásticas a los amigos que cesan en sus cargos, y termina manifestando que procurará desarrollará en Inmuebles la labor fructífera que realizaron don Secundino Baños y José Alvarez Núñez.

Le sigue en el uso de la palabra don Juan Varela Grande, quien exterioriza, ante todo, su orgullo de formar parte de la Mesa Ejecutiva. Recuérda sus diez lustros de vida social, agregando que ha tenido la suerte de estar siempre entre buenos amigos. Dice que resulta imprescindible servir a la sociedad, que es orgullo de América. Cita el programa desarrollado por Ceferino Pérez y su entrañable amigo don Secundino Baños, hombre eternamente joven y luchador, y termina diciendo que todo su entusiasmo estará al servicio de la Casa de Galicia.

Avelino Rego, presidente de Orden, comienza diciendo que se siente cohibido como presidente de una Sección tan importante, debido a la insuperable labor de José Pernas, su gran amigo. Recuerda las actividades de los «renovacionistas» en la dignísima oposición de las asambleas, y hace constar su criterio opuesto a la reforma amplia de la ley social, por entender que el actual sistema es ampliamente democrático. Finalmente sugiere que se dé amplias facultades—dentro de lo posible—a las Secciones, para que ostenten la debida representación. (El señor Avelino Rego, como dejamos dicho, es amigo sincero del anterior presidente de Orden, señor Pernas. A tal extremo, que ha declinado, por ahora, un ponche que varios amigos le iban a ofrecer el domingo por la tarde, con motivo de su designación. Esto prueba que el nuevo funcionario quiere jugar limpio en el amplio sentido de la palabra.

Después, habla Pérez Cosme. Propone se envíe una carta de reconocimiento a quienes acaban de abandonar algunos cargos. Los concurrentes lo aprueban de manera entusiasta.

Ceferino Pérez, expresa breves conceptos. Elogia a don Juan Varela, que llega a ocupar su anterior cargo y al señor Fernando Prego, al cual va a sustituir como Interventor. A la vez da la bienvenida a todos los compañeros.

Manuel Rodríguez Sánchez, hace buenas las palabras de del Campo. Se congratula de venir a luchar junto a los hombres de bien. Recuerda la oposición leal realizada por el partido a que él perteneció hasta hace poco. Dice que lleva 20 años en el Centro Gallego y que ahora está en disposición de servirlo con toda su alma.

Finalmente habla el licenciado Secundino Baños. Saluda a los gallegos prestigiosos que llegan, y lamenta que otros hayan abandonado, por cuestiones de forma, las primeras líneas. Recuerda con desbordante afecto a Prego, a Pernas, a Alvarez Núñez. Luego evoca su devoción al Centro, que ha llegado a constituir en su alma una segunda naturaleza. Elogia a Varela Grande, hombre prudente, correcto, luchador, preparado como pocos en el orden social, y al que considera hermano suyo. Y al hablar de don Ramón del Campo hace constar que es hombre inteligente, admirable, aunque un poquito débil... Esto último no lo halla bien. Cree que es preciso luchar abiertamente en pro de una causa cuando ésta es justa. Agrega que los gobernantes del Centro Gallego deben aceptar las ideas nuevas que tienen aplicación lógica. Las de otra índole no, vengan de donde vengan. Hacen falta aquí hombres—dice—fuertes en el pensar y en el sentir. Galicia no smira siempre con interés, porque a esta sociedad vienen a cobijarse muchos gallegos. Y debemos demostrar siempre que somos dignos de la confianza con que nos honran nuestros conterráneos. A luchar, pues, todos unidos en pro de nuestra gloriosa institución. A continuación recuerda Cayetano lo de las cartas a quienes cesaron, y dedica un saludo a los chicos de la prensa.

En seguida comenzó sus actividades la renovada Comisión Ejecutiva, tratando diversos asuntos reglamentarios. Allí dejamos a los buenos **muchachos**, que tuvieron ayer un estreno: el de un tapete azul, muy lindo, destinado a la mesa presidencial. Trátase de la primera compra realizada por Avelino Rego, nuevo presidente de Orden.

SENTIDO FALLECIMIENTO

Rodeado del cariño de los suyos, falleció últimamente en Santiago de Cuba, sanatorio del Centro Gallego, la distinguida señora Argentina Trabanco de Franco, esposa amantísima de nuestro amigo Serafín Franco perteneciente a la importante empresa de ómnibus «La Cubana, S. A.»

El fallecimiento de la citada señora causó honda pena en la sociedad santiaguera. Prueba de ello fué el sepelio, que constituyo una imponente manifestación de duelo.

Descanse en paz, y reciban sus familiares en general nuestro pésame más sentido.

CARACTER ESENCIALMENTE ESPAÑOLISTA HA DE TENER EL BANQUETE EN HONOR DE ELICIO ARGUELLES Y OTROS

Diariamente se reciben en la Secretaría del Comité Nacionalista Español de Cuba, instalada en los altos del Banco del Comercio, teléfono M-9036, numerosas adhesiones al banquete-homenaje que se celebrará, en el gran teatro Nacional en la noche del sábado 24 actual, en honor de su Presidente General, Don Elicio Argüelles, y de sus presidentes de honor: Excmas señoras marquesa de Argüelles y Tiedra, don Miguel Espelíús, representante del Estado Español; don José M. Casanova, senador de la República, y el doctor José Ignacio Rivero, Director del DIARIO DE LA MARINA.

Las Filiales del Comité de la Isla estarán dignamente representadas, pues todas ellas ya han designado sus más destacados miembros para que los represente, en el banquete-homenaje del día de San Juan.

En estos días se hará entrega de las invitaciones para asistir al acto del teatro Nacional. Las autoridades civiles y militares Cuerpo Diplomático, Prensa etc., serán invitados personalmente al homenaje a don Elicio Argüelles y presidentes de honor del Comité Nacionalista.

Como ya hemos anunciado, para los caballeros se exirigá la acostumbrada etiqueta de verano, o sea traje blanco. Las damas asistirán en traje de noche; y sabemos que muchas de ellas piensan ir con la típica peineta española.

El adorno del teatro estará a cargo de la «Comisión de Damas», que preside la señora Marquesa de Tiedra. Tienen la idea de adornar todos los palcos del primer piso con mantones de Manila, a fin de dar al acto un sabor genuinamente españolista.

«EL CLUB PILOÑES» IRA MAÑANA, A LA COTORRA

Verdadera animación se observa entre quienes integran el «Club Piloñés», con motivo de la jira-banquete que esta prestigiosa institución les brindará mañana en los jardines «La Cotorra», sito en la «Loma de la Cruz», Guanabacoa.

La comisión organizadora no ha omitido esfuerzos a fin de que el banquete sea algo verdaderamente serio, como servido, al fin, por «La Flor Cubana», acreditada casa de Galiano y San José. En este sentido hará maravillas el amable gerente de la misma, don José Antonio Sela.

Quedamos, pues, en que el «Club Piloñés», batirá mañana el récord en los acogedores dominios de don Claudio Conde.

DEPARTAMENTO DE:
LEYES SOCIALES
Ricardo Elizalde
ABOGADO
FEDERACION NACIONAL DE DETALLISTAS
CONSULTAS DE 3 A 5 P. M.
CHACON, 205. TELEFONO M-1472.

MAÑANA, PICCOLINO EN EL CLUB DEPORTIVO ASTURIAS

Mañana, domingo, se celebrará la gran verbena «Piccolino» en el Club Deportivo Asturias, verbena que fué suspendida por lluvia el pasado sábado. La Sección de Fiestas de dicho club ha renovado sus esfuerzos tendientes a la mejor organización de esa gran verbena de grata recordación para los bailadores de La Habana, que recuerdan la del mismo nombre celebrada el año pasado y que consttiuyó un verdadero acontecimiento. Habrá una gran tómbola con más de mil regalos, teniéndose en cuenta la fecha memorable del Día de los Padres. Los mejores conjuntos musicales de La Habana amenizarán el baile del próximo domingo, que comenzará a las 9 de la noche, durando hasta las 3 de la mañana. Belisario López, Diplomáticos de Pego y Gloria Matancera deleitarán a los bailadores con lo más moderno de su repertorio.

Los caballeros abonarán la módica cantidad de sesenta centavos; las damitas pueden solicitar su invitación en la Secretaría del palacete asturiano, cuyo requisito es indispensable para tener acceso al salón.

VERBENA EN EL CERRO HOY

Para hoy está anunciada grandiosa verbena de los muchachos del «Club Deportivo del Cerro», en su local social, sito en la Calzada del Cerro, al lado del «Club de Ferreteros». Fiesta que por ser casi la única que se celebra en la Habana, quedará altamente lucida. Para esta grandiosa verbena han sido contratados tres afamados conjuntos musicales: la orquesta «Gris», de Armando Valdés Torres, con su cantante Mario Jiménez; la muy aplaudida «Gloria Matancera» y el también afamado «Quinteto Tomé».

Las damas, por invitación y los caballeros una módica cuota por servicio de guardarropía.

Mañana, domingo, seguirá la fiesta con la matinée de costumbre amenizada por la orquesta de Cheo Belén Puig y el septeto «Gloria Matancera».

Para ambas fiestas se garantizan los conjuntos anunciados.

JIRA DE LOS GRADENSES

El día 30 de julio y en la hermosa finca «Las Piedras» se llevará a efecto la tradicional fiesta que en honor de sus socios ha acordado celebrar el «Club Gradense de La Habana».

Motivos dolorosos, de todos conocidos, impidieron que los «moscones» se reunieran los últimos años, por lo cual en estos momentos reina gran entusiasmo entre los Gradenses por asistir a la fiesta mencionada.

Los señores Joaquín Tamargo, Plácido Sierra, Gumersindo Pérez y Faustino López, tienen a su cargo la organización de la misma, quienes están laborando para llevar todos los informes a la próxima junta de Directiva que celebren los gradenses.

ACUERDOS DE PUENTEDEUME

En la junta de directiva celebrada por la sociedad «Puentedeume y su Partido», se aprobó el acta de la junta anterior y el balance de tesorería correspondiente al mes de mayo.

El presidente de la comisión de Beneficencia informó a la junta de haber visitado al señor Manuel Fernández, el cual se hallaba recluido en la quinta «La Benéfica», pero que ya se encuentra restablecido.

Con motivo de haber partido hacia España, el presidente de la comisión de Fiestas, señor Nicolás Miño, se tomó el acuerdo de nombrar al señor Francisco Freire, para ocupar dicho cargo, por estimar la junta que el señor Freire es un entusiasta colaborador de la institución.

Se aprobó el ingreso de los señores Benigno Souza Arias y José Giménez Rebollar, como asociados.

M.E.C.D. 2016

CRONICA HABANERA

EN LOS QUINCE

Una fecha feliz, de grandes alegrías, será la de hoy para la adorable jeune fille Elena Rollan y de Cárdenas, hija de la distinguida dama Esperanza de Cárdenas viuda de Rollan.

La señorita Rollan cumple los quince años por lo que se verá congratuladísima.

LA SEÑORA DEL CORONEL PEDRAZA.—Se encuentra en su domicilio en vías de franco restablecimiento, la joven y bella dama, Isabel Patiño de Pedraza, esposa del coronel José E. Pedraza y Cabrera, Inspector General del Ejército, Jefe de la División Central de la Policía Nacional.

La señora de Pedraza, fué operada de la garganta en el hospital de la Policía Nacional, por el notable laringólogo, capitán doctor Reinaldo de Villiers, auxiliado por su hermano, el teniente doctor José Manuel de Villiers.

Al alegrarnos del total restablecimiento de tan distinguida dama, felicitamos al capitán Villiers por su nuevo éxito.

OTRA BODA DEL DIA.— En la mayor intimidad.

Para las once y media de la mañana de hoy está señalada una boda de rango elegante que tendrá por marco la linda capilla Santa Emilia del Asilo y Creche del Vedado.

Nos referimos a la de Josefina Valverde y Rodríguez, gentil y distinguida señorita de la sociedad habanera que contraerá matrimonio con el joven y conocido doctor Roberto Martínez Prieto.

Sencillo y elegante será el decorado floral de la capilla.

Un trabajo finísimo en el que alcanzarán numerosas celebraciones los floristas de la «Casa Trías» el gran jardín del Vedado, cuyo nombre va unido a todos los acontecimientos de nuestra sociedad.

También se lucirán aquéllos maestros en la interpretación del bouquet nupcial para la gentil novia.

Reseñaremos esta boda.

BODAS DE CORAL.— En la fecha de hoy celebran sus Bodas de Coral, treinta y cinco años de feliz unión matrimonial, el señor Germán Rodríguez, perteneciente al alto comercio habanero y su esposa, tan gentil y tan bondadosa, María Franca.

Muchas felicitaciones recibirán en tan señalada fecha los distinguidos esposos, que cuentan con grandes afectos en nuestra sociedad.

Reciban con estas líneas nuestro saludo.

DE PRO ARTE MUSICAL.—Nuevas e interesantes noticias nos llegan en relación con la temporada de verano del muy prestigioso Pro Arte Musical.

«Gran expectación reina por conocer los bailarines Fritz Berger y Claudia Vall, que presentará Pro-Arte Musical a sus socios el lunes 19, a las 5:30 de la tarde, con un programa interesantísimo».

Sylvia Turk, notable pianista graduada en el Conservatorio de Dresden, Alemania, dará un recital el día 22 de junio, a las 5:30 de la tarde, en el Salón de Actos.

«El 26 de junio, la compañía «Díaz-Collado», ofrecerá la graciosísima comedia: «Julieta y Romeo», con un magnífico reparto».

«El 1o. de julio, comenzará el cursillo de acompañamiento de guitarra, organizado por la señora de Nicolá, que durará hasta el 30 de septiembre, siendo indispensable inscribirse antes del 1o. de julio y comenzar el cursillo desde la primera clase».

El curso de baile continuará sin interrupción bajo la dirección del profesor Milenoff».

«La cuota de entrada del segundo balcón, ha sido suspendida del 15 de junio al 31 de julio, para facilitar el ingreso al curso de baile y al curso de guitarra».

EL DEBUT DE «LOS PICCOLI», DE PODRECCA.—Gran acontecimiento artístico-social el de esta noche, en el teatro «La Comedia».

Debut: a las 9:30 de la noche, de la más grandiosa maravilla del arte moderno escénico: «Los Piccoli», de Vittorio Podrecca.

El programa para esta noche es el siguiente: primera parte: la bella e inspirada ópera de Rossini «El Barbero de Sevilla». Segunda parte: sensacional número de variedades, entre los que sobresalen, «Piccoli Jazz Band»; «Muñequita de Cristal»; «Revistilla Negra», con Josefina Baker y coro; «Cinco Minutos en Hollywood», con desfile de astros y los 3 cochinitos y el lobo feroz. El asno sabio y como final, música de cámara por el más pequeño, más cómico y más célebre pianista del mundo.

IGNACIO RIVERO.—Desde anteayer guarda cama a consecuencia de un fuerte ataque gripal el estimado amigo y compañero Ignacio Rivero, Director del Rotograbado del DIARIO DE LA MARINA.

En su residencia de la Loma del Mazo se halla recluído el compañero Rivero, por cuyo pronto restablecimiento hacemos votos.

BODA PROXIMA.— El día veintinueve del corriente contraerán matrimonio en la mayor intimidad, a las cinco y media de la tarde, la señorita Guillermina Pina Martínez y el doctor Pedro Iglesias Betancourt, joven y notabilísimo clínico de los hospitales de París, hoy profesor distinguido de la Facultad de Medicina de la Universidad Nacional.

Dicha ceremonia se llevará a cabo en la Parroquia del Vedado.

DEL LYCEUM Y LAWN TENNIS CLUB.—La prestigiosa sociedad femenina del Vedado, Lyceum y Lawn Tennis Club, acaba de elegir su nueva Directiva.

Está formada por un grupo valioso de señoras y señoritas de nuestra intelectualidad en el orden que sigue:

Presidenta: Elena Mederos de Gonzalez.

Vice-Presidenta: Margot Morera de Cabrera.

Vice-Presidenta: Mireille García viuda de Franca.

Tesorera: Conchita Puentes.

Vice-Tesorera: Berta Cabello.

Secretaria de Actas: María Isabel Fernández de Amado Blanco.

Vice-Secretaria de Actas: Cuqui Ponce de Upmann.

Secretaria de Correspondencia: Emelina Díaz de Parajón.

Vice-Secretaria de Correspondencia: Patria Pina.

Vocales: Biblioteca: Ana María Ayala. Julia Rodríguez Tomeu. Casa: Lillian Mederos de Baralt. Carmen Reyna de Martínez. Clases: Leonor Lavedán. Lolita Esquerrá de García Galán. Conferencias: Camila Henríquez Ureña. Vicentina Antuña de Carone. Deportes: Martha Jane. Dora Troost. Exposiciones: Nena Castellanos. Ofelia Balaguer de Surís. Música: Marta Betancourt. Rosa Cuní. Publicidad: Silvia López Rovirosa. Anita Arroyo de Hernández. Relaciones Sociales: Mary Caballero de Ichaso. Asistencia Social: Ada López. Mercedes García Tudurí.

Luis DE POSADA.

Sólo Finlandia ha pagado su deuda de guerra total a E. U.

Algunas de las 12 restantes prometen pagar algún día y otras ni siquiera responden

WASHINGTON, junio 16. (AP).—Cuando el gobierno cerró esta noche los libros de la deuda de guerra al finalizar el último día del plazo semestral, había recibido 80 centavos por cada $10.000 de deuda.

Solamente una nación, Finlandia, hizo el pago completo de su parte, o sea $160.600. Otro de los trece deudores—Hungría—pagó a cuenta $9.828

Una nación, Rumania, anunció que está dispuesta a ofrecer un arreglo, pero no dió a conocer sus condiciones.

Ocho naciones mandaron comunicaciones en que se lamentan no poder entregar cantidad alguna a cuenta de sus deudas de la guerra, si bien prometen discutir un arreglo en algún tiempo futuro. Son: Estonia, Gran Bretaña, Letonia, Lituania, Yugoeslavia, Bélgica, Polonia e Italia.

Una nación, Francia, ni siquiera contestó a la cuenta que usualmente se envía a todos los deudores en el mes de mayo, pero se espera recibir contestación en cualquier momento, lamentando también no poder abonar el plazo convenido.

La décima tercera nación no ha contestado ni se espera que conteste porque no se le ha enviado tampoco la cuenta. Se trata de Checoeslovaquia, que ha desaparecido.

COMIENCE EL DIA BIEN

Libre de ira, mal humor, pesimismo.

Para asegurar una mañana alegre, decida la noche anterior limpiar bien el sistema de los venenos acumulados por el estreñimiento.

Hay varios medios de hacerlo. Uno de los más recomendables es el inventado por el Dr. Benjamín Brandreth, famoso médico inglés, y seguido por millones de personas en más de 70 países del mundo. El método del Dr. Brandreth consiste en restablecer fácil e inofensivamente las funciones normales de la Naturaleza.

Para ello, el famoso médico inglés concibió una fórmula, compuesta de seis valiosos ingredientes vegetales, combinados en unas píldoras de acción suave, eficaz e inofensiva. Las Píldoras de Brandreth no irritan, y como que obran solamente sobre el intestino grueso, pueden tomarse diariamente sin temor de afectar la digestión, de que envicien ni de que haya que aumentar constantemente la dosis.

Muchas personas las llaman "las Píldoras del bienestar" porque al eliminar los desperdicios fermentados de la digestión, aclaran el cutis, les dan una renovada brillantez a los ojos y producen esa sensación de bienestar que es la base de la verdadera alegría de la vida.

Compre una caja, observe su maravillosa acción una semana siquiera, y no volverá a tomar más nunca ningún otro laxante. Las venden todas las buenas boticas.

SE MURIO UN ANCIANO A CONSECUENCIA DE HERIDAS QUE RECIBIO

El sargento del Ejército constitucional, Julián Duarte, residente en Lugareño y Pozos Dulces, denunció que hace días su señor padre, Manuel Duarte Jiménez, de 83 años, vecino de su propio domicilio, fué arrollado en la esquina de Monte y San Nicolás, por un automóvil, que le produjo diversas contusiones diseminadas por todo el cuerpo.

Dado el estado de gravedad, el lesionado pasó al Hospital Calixto García, donde ingresó para su total curación, pero al día siguiente, fué dado de alta como mejorado.

Agrega el señor Duarte, que su padre, aun sin estar curado, llegó a su residencia, donde falleció ayer, a consecuencia de las intensas heridas que presentaba.

Estima el sargento Duarte, que el médico de guardia que lo asistía en el hospital, dió de alta a su padre, indebidamente, por lo que estima ha cometido un delito.

¡No se descuide! A los primeros síntomas de resfriado—estornudos, escalofríos, fiebre, dolor de cabeza, quebranto general—

siga el METODO BAYER:

1o.—Tómese inmediatamente 2 tabletas de Fenaspirina con un vaso de agua, repitiendo la dosis después de dos o tres horas.

2o.—Al acostarse esa misma noche, tómese otras 2 tabletas de Fenaspirina, junto con una limonada caliente (puede agregarle a la limonada, si Ud. quiere, un poco de ron, coñac o whisky).

Por lo general eso basta para cortar rápidamente el resfriado común. La Fenaspirina baja la fiebre, calma el dolor, descongestiona los centros afectados y ayuda a expulsar los gérmenes infecciosos.

FENASPIRINA

contra RESFRIADOS, CATARROS y GRIPE

BAYER

CUCHILLERIA
LOZA Y CRISTALERIA
TALLER DE AFILAR Y NIQUELAR
BELASCOAIN, 467.—TELEFONO M-9493.
ENTRE ZANJA Y SALUD.
"LA CASA PEREZ"
VISITENOS Y AHORRARA DINERO

DESAYUNABAN OPIPARAMENTE Luis García Atienzo, administrador del Hotel situado en O-Reilly y Aguacate, y su empleado Víctor Manuel Abreu Pino, fueron detenidos al sostener una riña, al ser requerido este último por el primero, que lo sorprendió en unión de los demás empleados desayunando con los mejores manjares que tenía en su establecimiento.

Podrán cultivarse doscientas caballerías en Nuevitas, con el nuevo sistema de regadío

Para ello se utilizarán las aguas del río Máximo. Aumenta el desempleo en aquella región al paralizar sus labores una fábrica de henequén. La «Semana del Guajiro», en Oriente

El Jefe de la Agricultura ha recibido informes donde constan los estudios que siguen los técnicos de la Dirección de Montes y Minas del Departamento, para el regadío en la zona de Nuevitas, utilizando las aguas del río «Máximo», y existe la creencia que con la implantación del mismo se podría preparar un terreno de más de 200 caballerías para el cultivo del arroz.

Se espera que de un momento a otro dichos estudios han de ser aprobados por el ingeniero García Montes.

Aumenta el desempleo en Nuevitas

Informes llegados a la Secretaría de Agricultura, dan cuenta de que ha paralizado sus trabajos la «Desfibradora de Henequén», establecida en Nuevitas, debiéndose la medida a diferencias surgidas entre los obreros y la administración de dicha compañía.

Con tal motivo el desempleo en aquella zona ha aumentado en gran número, disminuyendo, además, el movimiento monetario en más de dos mil pesos semanales que por concepto de jornales percibían dichos obreros.

La Secretaría de Agricultura ha comisionado al Inspector Provincial de Camagey, para que actúe y trate de solucionar, armónicamente, esas diferencias.

La «Semana del Guajiro» en Oriente

Se mantendrá este año la iniciativa rotaria del pasado, de celebrar en Oriente la «Semana del Guajiro».

El proyecto de los rotarios de Santiago de Cuba, consiste, además, en celebrar una Feria-Exposición de productos agrícolas a fines del próximo mes, coincidiendo con la Exposición Ganadera que se celebrará en Bayamo. Los rotarios de Oriente esperan contar con el concurso de sus compañeros de la Habana y otras ciudades para el mejor éxito de las fiestas que organizan.

Un guajiro cubano a Norte América

Parece que ha de tener realización la idea lanzada hace tiempo por el ingeniero García Montes, Secretario de Agricultura, de llevar un guajiro cubano a la Gran Exposición Avícola que se celebrará el próximo mes en una ciudad norteamericana.

A tal efecto ha de ser seleccionado uno de los miembros del «Club de Avicultura de Tierras Prietas», en el barrio de «El Cano», en Marianao, el que ambarcará por cuenta de la Secretaría de Agricultura.

Campaña contra la «bibijagua»

Continúan los obreros de la Sanidad Vegetal de la Secretaría de Agricultura en su labor contra la bibijagua en el término municipal de Nuevitas, en el barrio «Senado», esperando realizarlo pronto en el barrio de Alvaro Reynoso, que se encuentra azotado por dicha plaga.

DEFUNCIONES OCURRIDAS AYER EN LA HABANA

Filomena Pérez López blanca, 73 años, Avenida 7, número 3.

Caridad Vallejo Serate, mestiza, 6 meses, Hospital Mercedes.

Lázaro Martínez Díaz, blanco, 5 años, 10 de Octubre 1151.

Luis Menéndez Vega, blanco, 60 años, Asilo Santa Marta.

Domitila Ortega Rodríguez, blanca, 18 años, Hospital Lebredo.

María F. Fernández Castillo, mestiza, 30 años, Apodaca 264.

Josefa Reyes Nodarse, blanca, 62 años, Ena 404.

René Fernández Cuella, blanca, 20 meses, Hospital Infantil.

Nancy Andricaín Pérez, blanca, 8 meses, Georgia y Alegría, reparto Gavilán.

Alberto Boffil Collazo, mestiza, 39 años, Acosta 366.

Iselda Godínez, negra, 39 años, Hospital Calixto García.

Silvia González, mestiza, 9 meses Hospital, C. García.

Eduardo Placencia Díaz, blanca, 3 meses, Hospital C. García.

Amparo de la Puente, blanco, 58 años, San Francisco 1363, Lawton.

Genoveva Quiñones Martínez, blanca, 4 años, Hospital Las Animas.

Paulina Aroche Núñez, mestiza, 9 días, Hospital Mercedes.

José Herrera Cordero blanco, 55 años, Concepción 272.

Francisco Díaz Rojas, blanco, 41 años, Cuarto Centro de Socorro.

Juana Rosario Rodríguez, blanca, 10 años, Hospital Infantil.

Atanasia Esquivel Sotolongo, negra, 40 años, Virtudes 869.

Miguel Ladio Portal blanco, 54 años Cerro 1551.

Francisco Pérez Medina, mestizo, 8 meses, Santa Rita 35, reparto Juanelo.

HOTEL INGLATERRA
Frente al Parque Central.
Si usted tiene que venir a la Capital, aproveche la temporada de Verano.
Habitaciones con baño privado y teléfono.
1.50

†

EL EXCELENTISIMO SEÑOR

DON JOSE MONTALVO Y DE LA CANTERA

CONDE DE CASA MONTALVO

CABALLERO PROFESO DE LA ORDEN DE SANTIAGO

Murió por Dios y por España, vilmente asesinado por los rojos, en Paracuellos de Jarama, el 29 de Noviembre de 1936

R. I. P.

Su viuda, la Excma. señora Condesa Viuda de casa Montalvo; hijas e hijos políticos, la Excelentísima señora Condesa Viuda de Macuriges, Excmos. señores Barones de Guía Real, Excelentísimos señores Marqueses de Montemuzo y Excelentísimos señores Marqueses de Brenes; nietos, hermanas, Mercedes Montalvo viuda de Martínez y María Góbel viuda de Stefany; hermanos políticos, Carmen y Antonio de Orovio; tía, Angela de la Cantera Viuda de Chomat; sobrina, Guadalupe Martínez de Goizueta y sobrino político, doctor José Luis de Goizueta; primos y demás familiares, SUPLICAN UNA ORACION POR EL ALMA DEL FINADO

El novenario de misas que se dirán en la Iglesia de Nuestra Señora de la Merced, a las 8½ a. m., del 19 al 27 inclusive, serán aplicadas por su eterno descanso.

La Habana, 17 de Junio de 1939.

M.E.C.D. 2016

EL CENTRO DE CAFES DEMANDA DEL ALCALDE UNA ACCION ENERGICA CONTRA LOS KIOSCOS AMBULANTES

CON EL CONCURSO DE VARIOS CATEDRATICOS HIGIENIZARA LA HABANA EL JEFE SANITARIO

Exigirá de los vecinos de la ciudad limpieza en sus casas para evitar las basuras y trastos. Tomó posesión, también, el nuevo Director de Sanidad. Acuerdos de la Junta Superior

Al fin tomaron ayer posesión de sus cargos algunos de los nuevos altos funcionarios de la Secretaría de Sanidad y Beneficencia, designados recientemente por Decretos del Ejecutivo a propuesta del doctor Juan de Moya Flamand.

El propio Jefe de la Sanidad, acompañó a los nuevos jefes a sus respectivas oficinas, presentándolos a sus empleados y dedicándoles cariñosas frases de elogio, así como haciendo constar que esperaba de ellos todo su concurso entusiasta y decidido para la mejor marcha de la administración sanitaria.

El primero en tomar posesión lo fué el nuevo Jefe Local de Sanidad de La Habana, doctor Emilio Sorondo, del que dijo el doctor de Moya que «era un médico que ha sentido la Sanidad, por haber laborado en distintas ocasiones en bien de la salud pública, como jefe de sanidad de otras poblaciones», por lo que «tengo la seguridad que como hombre de la revolución viene a hacer Sanidad, a hacer buenos los principios de mejoramiento colectivos propugnados por la propia Revolución, por lo cual me complazco en darle posesión de la Jefatura Local de Sanidad de La Habana.

«Vengo al cargo a laborar intensamente, comenzó diciendo el doctor Sorondo, para que triunfe el actual Jefe máximo de la Sanidad Cubana. No sé el tiempo que permaneceré en el cargo, pero mi lema está en esta sola palabra: Higienizar. Procuraré que La Habana sea una ciudad verdaderamente limpia desde el punto de vista sanitario. Terminó diciendo que contaba con la cooperación de los doctores Alejandro Caruso y Pedro Kouri, Catedráticos de la Universidad de La Habana, para llevar a la práctica verdaderas medidas de Medicina Preventiva.

Invitado al efecto para que dijera algunas palabras, el doctor Kouri, manifestó que no estaba habituado a las improvisaciones, pero, sin embargo, había redactado algunos párrafos, en los que hizo resaltar el historial revolucionario del nuevo Jefe de la Sanidad de La Habana y su actuación en el campo de la medicina y terminó con estas frases: «No lo felicitamos ahora porque la gran responsabilidad que contrae con el pueblo de Cuba no es para felicitarlo, sino más bien para recalcar sobre esta responsabilidad. Nosotros lo felicitaremos más tarde, cuando haya triunfado frente a este compromiso, como él ha triunfado frente a otros.

Posteriormente el propio doctor Moya dió posesión al nuevo Director de Sanidad, doctor Carlos J. Finlay, hasta hacía unos momentos Jefe Local de La Habana, funcionario de sobra conocido.

El doctor Moya, al dar posesión al doctor Finlay, dijo: «Honrar, honra, dijo el Maestro. Yo me honro honrando al viejo sanitario doctor Carlos J. Finlay, al darle posesión de la Dirección de Sanidad. Hoy, que naciones extranjeras le honran por sus conocimientos, por sus aportes científicos, nada más lógico que la Sanidad Cubana le demuestre su agradecimiento como el mejor homenaje, honrándolo de esta manera. Nada para mí más emocionante que darle posesión a mi viejo Maestro de las luchas universitarias», y al terminar abrazó efusivamente al doctor Finlay.

El nuevo Director de Sanidad dijo que estaba profundamente emocionado por las palabras dichas por su antiguo y querido alumno y que agradecía las frases halagadoras, que no se merecía.

Finalmente tomó posesión el Jefe de Despacho de la propia Dirección de Sanidad, doctor Evelio Luis Barrena, el que expresó su complacencia en poder colaborar con el doctor Moya en las labores sanitarias, pues no era nuevo en el Departamento, lamentándose que hubiera estado alejado de su cargo durante algún tiempo. El doctor Luis es, además, Secretario de la Junta Superior de Sanidad, funcionario probo y bien querido, también, en las oficinas a su cargo.

Acuerdos de la Junta de Sanidad

La sesión celebrada ayer por la Junta Superior de Sanidad fué presidida por el propio Secretario del ramo, doctor Juan de Moya Flamand, el que presentó a los nuevos Miembros de la misma, por derecho propio. Acto seguido se despidió de sus compañeros, ausentándose por haber sido llamado de Palacio.

Y bajo la presidencia del doctor Finlay, se conoció de un escrito del Centro de la Propiedad Urbana de La Habana, sobre extralimitaciones en las inspecciones domiciliarias, sobre las órdenes de obras de ingeniería, asunto éste que fué trasladado al Jefe Local por ser de su competencia; un escrito de la Asociación Farmacéutica Nacional adjuntando prospecto en que un «profesor» anuncia un restaurador, con características de ejercicio simultáneo de la Medicina y la Farmacia, pasándose al doctor Emilio Martínez; y, una denuncia de un periódico de Caibarién sobre desagües del alcantarillado a las costas de aquella población y junto a los muelles, pasándose a informe del Ingeniero Cosculluela.

Seguidamente se aprobó un informe sobre aprovechamiento de agua del Río Cauto, en la finca San José de Barranca, en Palma Soriano; se aprobó, incondicionalmente, el proyecto de matadero privado en la fábrica de tasajo y embutidos en la finca San Jacinto, en Guáimaro; y, finalmente, un escrito de la Consultoría sobre acuerdo de la propia Junta, de febrero de 1937, en relación con el envío de productos protéicos de fácil descomposición al domicilio de los consumidores.

Declaraciones del nuevo Jefe de Sanidad de La Habana

Momentos después de tomar posesión de la Jefatura Local de Sanidad de La Habana, el doctor Emilio Sorondo acudió a la oficina de los periodistas del Departamento, a quienes saludó cordialmente, solicitando de ellos su cooperación.

Declaró a los repórters el doctor Sorondo que desarrollaría una intensa labor en favor de la higiene pública, a cuyo efecto venía con planes para garantizar la limpieza de la ciudad y evitar anomalías en la actuación administrativa.

Ha de exigir el doctor Sorondo, en «un plazo de 15 días, que todo el vecindario mantenga sus depósitos de basuras tapados, conforme se exige en las Ordenanzas Sanitarias, contando para ello con el apoyo de la Policía Nacional y con el de Obras Públicas, para que los obreros traten dichos envases con el cuidado que requiere la propiedad privada».

Trae el propósito, también, de uniformar a los Inspectores de todas clases; luchará para acabar con las «igualas», para lo cual dictará medidas que protejan a los comerciantes e industriales y exigirá, finalmente, que los vecinos tengan limpias sus casas y cumplan las Ordenanzas vigentes, evitando la acumulación de basuras y trastos.

«En una palabra, terminó diciendo: Haré Sanidad práctica aplicando los preceptos de las Ordenanzas».

En favor de una competente empleada

El doctor Moya, Secretario de Sanidad, acogió ayer con simpatía el gesto tenido por el doctor Oscar Campos, Inspector General de Farmacia, que en compañía de todos sus empleados, le visitó para pedirle la reposición de una competente empleada, la señorita América Rodríguez, cuyos servicios son estimables.

Protestan las enfermeras

Presidida por la señorita Julia Santana, una comisión de miembros de la Asociación Nacional de Enfermeras y Alumnas de Cuba visitó ayer al Secretario de Sanidad, doctor Moya, entregándole una exposición donde consignan su protesta por haber sido sustituídas en el Negociado de Higiene Escolar de la Secretaría de Educación cuatro enfermeras graduadas, profesionales, por cuatro auxiliares no profesionales.

Las enfermeras, anteriormente, presentaron otra exposición al doctor Guzmán, Secretario de Educación.

Lecheros multados

El Juez Correccional de Cienfuegos, ha multado por expender leche adulterada, a los vaqueros Modesto Ortega y Vicente Sarmiento, y el de Cárdenas, a Higinio Paz.

Pide Impuestos la aplicación de depósitos

Con objeto de evitar en todas las formas posibles la mayor cantidad de pescripciones de adeudos de contribuciones correspondientes al año fiscal 1935-36, el Jefe de Impuestos del Municipio, solicitó hoy de la Contaduría, la inmediata aplicación de depósitos para garantizar pagos de adeudos de dicho año, ya que caso de no ser aplicados, dichas cantidades pueden ser luego aplicables a inmediatos adeudos, al prescribir los que dieron omtivo a los depósitos.

Así se hará inmediatamente.

El doctor Juan de Moya Flamand, Secretario de Sanidad, dió posesión ayer de la Dirección del ramo a su antiguo Profesor, doctor Carlos J. Finlay, quien durante varios meses ha desempeñado la Jefatura Local de La Habana. En la presente fotografía vemos a ambos funcionarios rodeados de los doctores Emilio Sorondo y Agustín Xirau, primero y segundo Jefe Local de La Habana, respectivamente; Rafael Díaz Betancourt, Director de Beneficencia, y otros altos jefes del Departamento.

Los cuadros y esculturas de artístas cubanos han obtenido franco éxito en la Exposición Latinoamericana del Museo Riverside

Esa exposición es el primer paso firme en el intercambio artístico de países del Continente, propugnado en las conferencias celebradas en Buenos Aires y en Lima

La notable escultora cubana, señora Rita Longa de Alvarez Tabío, en su visita a la redacción del DIARIO. Fué atendida por nuestros compañeros la señorita Lourdes Bertrand y Armando Maribona.

Rita Longa y Aróstegui, de ilustre abolengo cubano, es una dama muy joven que reparte hábilmente su tilempo entre las atenciones de su hogar, las exigencias de su arte y los compromisos sociales. Comenzó a estudiar escultura en «San Alejandro», pero su temperamento no se avenía a las normas académicas y prefirió el «Taller Libre» del Lyceum. Allí exhibió sus primeros trabajos que acusaban una personalidad llena de ansias por las formas nuevas, presa de inquietud creadora. Continuó produciendo. Sus envíos a las exposiciones colectivas le merecieron grandes elogios y premios. En el propio Lyceum ofreció una exposición individual. Se presentó con una figura —ritmo y vida—en la exposición de «The Dance» en New York, obteniendo críticas encomiásticas. En pocos años de labor se hizo de un nombre en nuestro mundo artístico. Hoy es imposible mencionar la producción escultórica cubana omitiendo el nombre de Rita Longa.

Y ahora en el Museo Riverside de N. Y. acaba de consagrarse. Los grandes rotativos americanos, y revistas, y las noticias recibidas por el cable y de nuestros corresponsales, nos enteraron de los más recientes triunfos de Rita Longa, con motivo de la Exposición Latinoamericana de Bellas Artes que coincidiendo con la Feria Mundial, y patrocinada por la Comisión organizadora de ésta, han llevado a cabo algunos de sus miembros, destacándose principalmente Mr. Henry A. Wallace, Secretario de Agricultura.

—Esta exposición —nos informa Rita Longa durante la visita con que honró la Redacción del DIARIO— responde a una «Declaración de Principios», aprobada en Lima durante la última Conferencia Pan-Americana, sobre el desarrollo del intercambio intelectual, de que también trató y fué firmada por todos los países del Nuevo Mundo, la Convención de Buenos Aires —1936— que se refiere específicamente a «un mejor conocimiento recíproco a través de las creaciones artísticas respectivas de cada pueblo del Continente».

Rita Longa fué a New York como Delegada de la Secretaría de Educación, y acaba de regresar. Negada a hacer declaraciones y a informar verbalmente por el riesgo de que se interpreten sus palabras como «autobombo», nos invitó a ir a su atelier donde guarda numerosos folletos, fotografías, reproducciones y ejemplares de periódicos, todo ello relacionado con la Feria y la Exposición del Museo Riverside.

La prensa estadounidense se refiere a la trascendencia panamericana de la Exposición del Riverside Museum, considerándola el primer paso firme dado hacia el intercambio cultural acordado en Lima y en Buenos Aires. Destaca el brillante acto de la inauguración, con la asistencia de autoridades nacionales, estatales y locales, ministros y cónsules, y la presencia de Mr. Henry A. Wallace, y del Comisionado General de la Feria, Mr. Edward J. Flynn, todos los cuales elogiaron el envío artístico de Cuba.

Es visible la unanimidad de la prensa al considerar la sección cubana la más interesante de la Exposición por su fuerza, su carácter y muy principalmente por sus esculturas. Censuran, en cambio, a la comisión brasileña que seleccionó las obras de sus pintores y escultores «incluyendo sólo lo que llamó la atención a su estrecho criterio, ya que existe en el Brasil un fresco movimiento artístico, como lo demuestran los magníficos murales del pabellón oficial en la Feria, al contrario de lo que ocurre con el pabellón de Cuba y su envío al Riverside Museum. Elogian la representación artística de la Argentina y Chile, si bien señalando la influencia francesa en la de la segunda de dichas repúblicas. Comentan que Cuba tuvo la inteligencia («wisdom») de confiar la selección a personas familiarizadas con estas manifestaciones culturales, que lo fueron miembros del Instituto Nacional de Artes Plásticas, integrado por personalidades de todas las tendencias.

Anotamos los siguientes records de nuestros artistas:

«Herald Tribune», Junio 1o. Cita a Carlos Henríquez y a Mario Karreño, pintores; a Rita Longa, escultor

El «New York Post», junio 3. Elogia a Juan José Sicre, Teodoro Ramos Blanco y Julito Girona, escultores; Eduardo Abela, pintor. Reproduce de Ramos Blanco.

«World Telegram», junio 3. Elogia a Ramos Blanco, Rita Longa, Lozano, Novarro y Caridad Ramírez, escultores. Reproduce de Ramos Blanco.

«Times», Junio 4. Elogia a Antonio Rodríguez Morey, pintor, y a Ramos Blanco, escultor.

«Herald Tribune», Junio 4. Elogia a Enríquez y a Mario Karreño pintores; Rita Longa, Sicre y Caridad Ramírez, escultores. Reproduce de Gattorno.

«Times»— magazine— junio 12.— Ponce de León, pintor, Rita Longa, escultor, mencionados encomiásticamente. Reproduce de Rita Longa.

El Católogo de la Exposición reproduce de Carlos Enriquez y Karreño, pintores y de Rita Longa y Ramos Blanco, escultores.

Rita Longa nos cuenta que el domingo 4 habló por radio (National Broadcasting) a las 7:15 de la tarde, en una transmisión especial dedicada a la América Latina. 13 minutos duró su disertación «Impresiones de N. Y., de la Feria y de la Exposición del Riverside Museum», en su carácter de Delegada de la Secretaría de Educación.

La impresión general que recogió en la Feria en cuanto a tendencias estéticas es que predomina lo moderno: en Arquitectura, Escultura, Pintura y Decoración, murales inclusive.

Nada allí, ni en toda la gran ciudad, se realiza sin la colaboración del Arte. Por ese motivo la Escultura, la Arquitectura, la Pintura Mural y la Música, son las manifestaciones presentes en todo momento neoyorquino. En tal sentido es un deber de Cuba incorporarse a una política artística, sin la cual el país no logrará exaltar su virtud nacional.

Al despedirnos recalcó que la víspera del acto inaugural de la exposición, cuando los críticos de Arte acudieron al Museo Riverside, fué negada la entrada a todo el mundo, con objeto de que los expositores delegados, diplomáticos y cónsules, no influyeran en los juicios. Y terminó pidiéndonos que hagamos pública su satisfacción por el triunfo que Cuba y los artistas cubanos se han anotado en el Museo Riverside.

Nuevas construcciones

Han solicitado del Municipio licencia para construir en esta ciudad, presentando planos y memorias de las obras a realizar, las siguientes personas:

José Hernández Ortiz, para una vivienda en Santa Ana 58 entre Acierto y Atarés, bajo la dirección del Arquitecto Arturo Munder.

Catalina García para una casa de dos plantas en Clavel entre Domínguez y San Pablo, Reparto Santa Catalina, bajo la dirección del Arquitecto Enrique Cayado.

Alberto Lujardo para construir una casa en la calle Diez y Siete entre Tejar y Dolores, en el Reparto Lawton, bajo la dirección del Arquitecto Joaquín M. Barrena.

Ricardo Fernández Vega para una casa en Primera entre Albear y Fomento Reparto Palatino, bajo la dirección del Arquitecto M. Bahamonde Peón.

La Policía afirma que no tardará en caer preso, el individuo que mató al ex-capitán retirado M. A. Rodríguez

En sus investigaciones ha logrado obtener datos que le permitirá dar con el criminal y conocer sus móviles. Se cree con razón que es un hampón recién amnistiado

Por disposición del juez de Instrucción de la sección Cuarta le fué practicada la autopsia en el necrocomio al cadáver del capitán retirado de la Policía Nacional, Miguel Angel Rodríguez Portland, quien, como publicamos en nuestra anterior edición, fué asesinado por un desconocido en la noche del pasado jueves, cuando transitaba por la esquina de San José y Belascoaín.

En dicha diligencia se comprobó que el cadáver presentaba dos heridas producidas por instrumento pérforo cortante, situada, una de ellas, en el lado izquierdo del pecho, y otra en el antebrazo del mismo lado.

Una de las heridas que recibió en el pecho fué penetrante en la cavidad torácica y lesionó el pericardio, sin ser mortal; pero sí lo fué la que recibió en la región costo-mamaria izquierda, que, penetrando en la cavidad y atravesando el pericardio, le seccionó el corazón, produciéndole una intensa hemorragia. La herida que presenta en el antebrazo izquierdo es defensiva.

Los forenses doctores Alvarez Rueda y Muñiz llegaron a la conclusión que el agresor es un individuo de la misma estatura de la víctima y de complexión sumamente fuerte, y que el ataque fué realizado por sorpresa, sin que el agredido tuviera tiempo de defenderse.

Una vez realizada la autopsia al cadáver, fué nuevamente conducido al domicilio de sus familiares, y en la tarde de ayer se llevó a cabo el sepelio, rindiéndosele los honores militares correspondientes a su jerarquía.

El comandante Juan Serra, inspector del Primer distrito, desde que tuvo lugar el crimen comenzó a dictar las disposiciones pertinentes para el esclarecimiento del hecho, ocupándose personalmente de practicar distintas investigaciones.

La impresión de la policía y de cuantas personas conocían al capitán Rodríguez, es que éste ha sido víctima de uno de los tantos malhechores que, durante su carrera policíaca, se vió precisado a perseguir tenazmente, y el cual aprovechó la ocasión el día del hecho, toda vez que Rodríguez iba desprovisto de arma. Créese que su agresor fuera uno de sus irreconciliables enemigos salido recientemente de Presidio por la última amnistía.

En sus investigaciones el comandante Serra ha logrado inquirir importantes datos que lo llevarán en breve al descubrimiento del autor

Persigue sin cesar la policía nacional el juego prohibido

Los vigilantes 1733, Miguel Finales y 2033, José Andión, perteneciente a la Oncena Estación, a las órdenes del comandante inspector del Tercer Distrito, arrestaron a Eulalio Rivero Godínez, vecino de Pérez 315, porque con noticias que se dedicaba a hacer apuntaciones para los terminales de rifas no autorizadas, lo sorprendieron en Manuel Pruna y Juan Abreu y al registrarlo le ocuparon diecisiete talonarios de cinco papeletas cada uno de una rifa llamada «Unica» y la cantidad de tres pesos trece centavos. Asimismo arrestaron a Elías Hernández, vecino de Juan Abreu 42, porque lo sorprendieron en Juan Alonso e Infanzón, realizando apuntaciones para el Sorteo de Beneficencia, ocupándole dos listas con números, un lápiz y la cantidad de un peso diez centavos.

El vigilante 1105, Domingo López, cumpliendo órdenes del primer teniente Valentín García Ortega, jefe de la Primera Estación, arrestó a Angel González Pacio, vecino de Obrapía 212, porque realizaba apuntaciones para los terminales de la Lotería Nacional en la vidriera de Habana 462, ocupándole una lista con números.

Los vigilantes 1188, Nicolás Marín y 1416, Luis Rubio, delegados del comandante Juan Serra Cardona, M.P., arrestaron a Carlos Chefyson, vecino de Esperanza 130, porque con noticias de que se dedicaba a hacer apuntaciones para los terminales de la bola y la charada, lo registraron en el parque de Jesús María y le ocuparon una lista con apuntaciones, un lápiz y cincuenta centavos; a Juan Rodríguez Medina, vecino de Marina 129, porque conociendo al mismo como apuntador de terminales de rifas no autorizadas, le practicaron un registro en la esquina de Aguila y Esperanza, ocupándole una lista con números, un lápiz y la cantidad de sesenta centavos en moneda fraccionaria, y a José Balboa López vecino de Inquisidor 8, por tener conocimiento de que se dedicaba a hacer apuntaciones para rifas no autorizadas y al practicarle un registro en la calle de Santa Clara le ocuparon una lista escrita en clave, un lápiz y la cantidad de dos pesos dieciséis centavos.

El vigilante 1750, F. Sánchez, perteneciente a la Cuarta Estación, arrestó a Francisco Aycart Perdomo, vecino de Angeles 221, porque con conocimiento de que dicho individuo se dedicaba a hacer apuntaciones para las conocidas rifas de bola, charada y Frontón Jai-Alai en Gervasio y Salud, se personó en la misma y sorprendió al acusado cuando pasaba números por teléfono, los que tenía escrito en un mármol y al practicarle un registro le ocupó una tarjeta con varios nombres y la cantidad de ocho pesos trece centavos.

El vigilante 1225, Arturo Ortega, perteneciente a la Tercera Estación, con instrucciones del capitán Lavista, arrestó a Antonio Montano Valdés, vecino de Aguila 512, por haberlo sorprendido cuando en la vidriera del Teatro Nacional, hacía apuntaciones para la bola y la charada, ocupándole una lista con varios guarismos.

CONTRIBUIRA EL ALCALDE A UNA ESCUELA DE HIJOS DE TRABAJADORES DESOCUPADOS

En el Conservatorio Municipal se graduará un profesor de violoncello, que es el primero que obtiene su título en Cuba. Piden en Casa Blanca una nueva regulación en el agua

El próximo veintidós de los corrientes se llevará a cabo en el Conservatorio Municipal de Música «Félix Ernesto Alpízar» el examen de grado del estudiante Antonio Mompó junior, que si pasa esa prueba académica con el éxito que se supone dados sus antecedentes intelectuales será el primer Profesor de Violoncelo graduado en Cuba.

Los exámenes de ese año en aquella dependencia del Municipio ofrecen una particularidad sugestiva, que consiste en la terminación de estudios por un grupo de veinticuatro alumnos de guitarra, el más nutrido de los que hayan integrado hasta ahora una clase semejante.

Los diferentes Tribunales de Examen, reforzados por los diez profesores más que ha agregado a la nómina del Conservatorio Municipal el actual Alcalde, doctor Antonio Beruff Mendieta, están rindiendo una labor ciclópea en estos días, ya que pasan de ochocientos los discípulos que se han presentado para obtener, ya el título, ya el ascenso a otro grado.

Inmediatamente que termine dicho proceso académico, la alta dirección de la Escuela y el Jefe del Departamento de Cultura convendrán el traslado de la misma para el amplio inmueble, propiedad municipal, sito en la Calzada de San Lázaro 303, que acaba de ser restaurado con esa finalidad.

En resumen, puede inferirse la extraordinaria influencia del Conservatorio Municipal de Música en la cultura habanera, del hecho de constar este año la matrícula de más de mil quinientos alumnos

Las lápidas esperan por los albañiles

En las oficinas del Historiador de la Ciudad, bajos, se encuentra arrinconada todavía la hermosa lápida de bronce en que aparecen grabados los versos con que el gran poeta don Angel I. Augier cantó en memorable concurso la belleza histórica del patio del Palacio Municipal.

Según se nos informa, se espera que el Departamento de Urbanismo designe a un menestral (del latín «ministrare», servir, ejecutar) para que coloque la plancha en su sitio.

Con este motivo, comentan en el Municipio que allí, lejos de esperar los albañiles por las lápidas como en tiempos de Rioja, o sea la humanidad por la obra, ocurre todo lo contrario...

Audiencia y gestión del Mayor de la Ciudad

Repuesto de la molesta dolencia que le aquejaba, el Alcalde de la Habana, doctor Antonio Beruff Mendieta, concurrió al mediodía de ayer a su despacho, donde fué objeto de cariñosas demostraciones por parte de funcionarios y amigos, que no pudieron saludarle hace días con ocasión de su fiesta onomástica.

Tras un breve consejillo con los Jefes de Departamentos, el doctor Beruff Mendieta recibió a las siguientes comisiones y personas:

Comisión de la «Federación de Trabajadores de La Habana», que solicitó el apoyo económico de la Alcaldía, para sostener en Arroyo Naranjo 58 la Escuela para Hijos de Obreros Desocupados. El señor Alcalde les prometió un subsidio de 50 pesos mensuales.

—Doctor Carlos M. Morán, Consultor Municipal, que fué designado para representar a la Alcaldía en la conmemoración de la muerte del Generalísimo Máximo Gómez.

—Comisión del «Centro de Cafés de la Habana, que demandó de la Primera Autoridad Municipal una acción enérgica contra los kioscos ambulantes de comestibles que hacen una competencia desleal a los establecimientos del giro.

—Por último, recibió el doctor Beruff Mendieta a nuestros queridos compañeros de «¡Alerta!», señores Jorge Fernández de Castro y Ricardo Villares.

Se aplica la amnistía sobre los recargos

De conformidad con el decreto presidencial y el acuerdo del Ayuntamiento sancionado por el Alcalde, en el Municipio de la Habana se está aplicando la amnistía de los recargos y penalidades en que han incurrido los contribuyentes hasta el día ocho de octubre de 1938.

La Jefatura del Departamento de Impuestos, no obstante la amnistía de esos recargos, continúa el procedimiento de apremios contra los contribuyentes morosos para que acudan a pagar el principal que adeudan y evitar que se le acumulen más recibos en las taquillas recaudadoras, obligando después a la administración a adoptar medidas drásticas.

La prescripción por agua

Como se observará por la nota del Movimiento de Fondos que publicamos seguidamente, sigue baja la recaudación por plumas de agua, lo que se atribuye a no haberse promulgado aún por la Alcaldía el decreto aplicando la prescripción de los adeudos de 1934 y 1935 a los contribuyentes morosos que paguen inmediatamente las contribuciones de todo el ejercicio siguiente en el Acueducto de Albear.

Es de urgente necesidad, por tanto, según los altos funcionarios municipales, que se ponga en vigor incontinenti la resolución pendiente si se quiere levantar la recaudación del Acueducto, hoy tan escasa.

Exige sanidad la limpieza de una zanja

La Jefatura local de Sanidad de la Habana en escrito dirigido al Alcalde, interesa que por la Administración Municipal se proceda a la limpieza de la zanja en Ciénaga, por donde corren todas las aguas del Reparto Palatino, lugar donde existen hierbas, fango y basuras que pueden constituir un atentado para la salud pública.

Consigna el Jefe local, que ya se ha dirigido en ese sentido a los señores Mendoza y Cía., para que realizaran dicha labor, negándose ... mismos a ello, toda vez que dicha zanja está entregada al Municipio en toda la parte urbanizada del ... presado Reparto, que es la que ... quiere esa limpieza.

Los comercios clandestinos

Remitió a la Alcaldía la Secretaría de Comercio, numerosas denuncias del Departamento de Comprobación, denunciando la existencia de comercios que ejercen en esta capital sin tener licencia del Municipio, así como de otros que encontrándose mal matriculados defraudan al Ayuntamiento, a fin de que por el Departamento de Impuestos se adopten las medidas conducentes para evitar esas defraudaciones y que cada uno pague por el epígrafe que verdaderamente están ejerciendo.

El Municipio actuará enérgicamente en este asunto.

Adjudicación de bienes

Conoció la Junta de Amillaramiento del Municipio, de las siguientes adjudicaciones de bienes comunales, dadas por distintos notarios.

La señora Francisca Rodríguez Domínguez se adjudicó la casa situada en Ave. 10 de Octubre 465 y 467, por valor de 8,000 pesos; la Municipio 506 y 507 por valor de 5,200 pesos, y Municipio 509 y 511, por valor de ... pesos.

Los legatarios señores Florencio, Daniel Rodríguez y Domínguez, se adjudicaron los bienes Pasaje Enc... que número 13, tasado en 1,734 pesos 30 cts., y el número 15 del propio Pasaje por igual precio. Por fallecimiento de Daniel Rodríguez, pasó a la señora Francisca Rodríguez ... plena propiedad del Pasaje 15.

Petición de los vecinos de Casa Blanca

Una comisión integrada por los señores Augenio Alberto Barrios, alcalde del ultramarino barrio de Casa Blanca, Angel Gandón Iglesias, y otros elementos de la industria y el comercio, visitó el Ingeniero señor Eneas Castellanos, Director Técnico del Acueducto de Albear, suplicando que se den las órdenes oportunas «para que no sea cerrada la llave de la represa que está instalada en la altura de la Cabaña hasta las ... de la noche y se abra a las cinco de la mañana, a fin de que pueda contarse con el suministro de agua suficiente en esa importada barriada».

El Ingeniero Castellanos, ofreció a los visitantes tomar buena nota de su petición, por estimarla de justicia, a fin de que sean complacidos los vecinos, comerciantes e industriales de Casa Blanca.

Recaudación municipal

La recaudación obtenida en la Tesorería Municipal el día 15 del actual, según la nota facilitada por el Contador, señor Armando Paz, es como sigue.

Por Ejercicio Corriente, $1,794.0... por Resultas, $1,072.40; para el Consejo de la Provincia, $470.07; y por Plumas de Agua, $188.01, solamente.

Existencia en Caja: De Ejercicio Corriente, $20,738.96; de Resultas, $6,571.78; del Presupuesto Extraordinario, $79.20; del Consejo Provincial, $31,034.05; del Acueducto de Albear, $2,082.41; y por Depósitos de todas clases $221,471.82. Total general en Caja, $296,600.24.

Notas de "El Encanto"

EL DISTINTIVO DEL «DIA DE LOS PADRES»

El Encanto ha tenido ayer el honor de recibir la visita de la ilustre escritora y exquisita poetisa, doctora Dulce María Borrero de Luján, creadora del «Día de los Padres», iniciativa que han hecho suya en un dulce gesto espiritual todos los hogares cubanos.

La doctora Borrero de Luján nos ha traído la solución de un delicado problema: el distintivo que debe usarse el «Día de los Padres». Hasta ella, nos informa, han llegado innumerables cartas, telefonemas, etc., pidiendo información. Nosotros recibimos constantemente la misma consulta.

He aquí la solución: la doctora Dulce María Borrero de Luján sugiere una pequeña insignia, consistente en un fino y delicado lacito, porque el lazo simboliza la unión. Para el padre vivo, un lacito rojo, que es amor sanguíneo. Para el padre desaparecido un lacito azul turquesa, que es amor espiritual para el que ya no está con nosotros, pero está en nosotros, en nuestro corazón, en nuestro recuerdo.

El Encanto se complace en ofrecer esta bella idea de la doctora Borrero de Luján a todos los hijos, y le da públicamente las gracias por habernos hecho el honor de ser portavoces de su acertada iniciativa.

El Encanto

MAÑANA:
Día de los Padres.

El mejor testimonio de cariño y respeto: un regalo de El Encanto.

Nuestros Departamentos de Caballeros y Librería tienen para usted los regalos más propios a precios de la mayor conveniencia.

Prestigie sus regalos con la etiqueta distinguida de

El Encanto

M.E.C.D. 2016

SECCION A

TELEFONOS:
Dirección M-2856
Jefe de Redacción M-1287
Sección de Sports M-7912

DIARIO DE LA MARINA

TELEFONOS:
Quejas M-7911
A. Clasificados . . M-7915

SECCION A

AÑO CVII — ACOGIDO A LA FRANQUICIA POSTAL — LA HABANA, SABADO, 17 DE JUNIO DE 1939 — EL PERIODICO MAS ANTIGUO DE CUBA — PAGINA TRECE

DESDE ESPAÑA

LA GRAN DESILUSION

No estaba en Rusia Krivitsky cuando determinó su «purga» magna de generales dudosos el Dictador del Soviet. Stalin le llamó con insistencia. Tiene él, corazón sensible, de caballos que matan sin remedio, y lo necesitaba junto a sí. Se inició el diálogo urgente:

—¡Ponte en camino..!

Y la respuesta:

—¡No..!

Así se escapó Krivitsky a una muerte segura de cariños...

No cambió de doctrina, sin embargo. Todos sus «compañeros de opinión—militares, diplomáticos, agentes de policía— fueron cayendo suavemente, bajo el tremendo golpe que les daba el Dictador infalible con su opinión infalible, que blasta como un martillo y corta como una hoz. De estos compañeros nuevos, nunca supo Krivitsky la doctrina de los últimos instantes. Quizás siguieron pensando que Lenin era un hombre colosal y que la salvación del universo estaba en el comunismo... Lo que ya sin embargo no pensaban al verse sometidos de repente a los procedimientos de gobierno y régimen y justicia a que ellos sometieron al país, era que este país fuese la gloria...

—¡Oh, no, como la gloria..! ¡Eso jamás..! —confiesa el mismo Krivitsky.

Todo esto resulta extraño. Pudiera ocurrir que a Rusia se la llamase la gloria en toda la labor de propaganda que se hace desde Moscú, por la categoría de su Jefe. Antes, su Jefe era un zar; ahora, su Jefe es un dios... Krivitsky se ha librado de la gloria para satisfacción de su cabeza, y sigue opinando así:

—¡Sí, claro, Rusia un desastre..! Pero a continuación añade aún:

—Ahora, que el Comunismo es cosa buena..!

¿Entonces..? Entonces, esto:

—Lo que sucede en Rusia es un engaño; en Rusia no hay Comunismo..!

No hay Comunismo, indiscutiblemente. Para que haya en efecto Comunismo, será preciso despojar al hombre de todas las cualidades que le caracterizan como tal. Ya se hicieron ensayos numerosos de realización de esta doctrina, y siempre con plenísimo fracaso. Cuando Martínez Anido fué de gobernador a Barcelona, quiso hacer uno minúsculo. Fué ello en un tallercito de la urbe con sólo dieciocho obreros, a los que juntó el dueño en su despacho para decirles así:

—Yo abandono el negocio: yo me voy... Si es que queréis vosotros continuarlo, yo os trapaso el taller...

Y Martínez Anido agregó aún:

—No vaciléis. Aceptad... Tendréis del Gobierno medios y consideraciones y anticipos...

Aún no había transcurrido una semana —contaba «El Sol», al relatar el caso—, aún no había transcurrido una semana, y ya los diez y ocho obreros, tras andar a la greña unos con otros con consecuencias muy serias, habían desbaratado para siempre su «propiedad colectiva».

Ruskin hizo un ensayo más en grande... Era él un gran soñador: amaba las cosas buenas, amaba las cosas bellas, amaba las cosas nobles... Predicó la colonia comunista con varias condiciones intangibles:

—¡Aire sano que aspirar..! ¡Agua pura que beber..! ¡Y tierra productiva que labrar..!

Esto, todo para el cuerpo.

Y luego, para el alma estas tres cosas:

—Esperanza... Y amor.. y admiración...

Prestábase juramento para ir a la colonia comunista:

—No mataré, ni heriré; siempre me esforzaré, por el contrario, en preservar las vidas inocentes, y en conservar intacta la belleza que encuentre sobre la tierra...

Se establecieron colonias en sitios de Inglaterra de importancia y en lugares de América de nombre. En unos, el mismo Ruskin; en los otros, sus discípulos... No hubo una sola que saliera bien: todas fueron hundiéndose en la ruina, en el fracaso, y en la anulación. Para Ruskin, sin embargo, no era este ensayo comunista utópico un problema de estómago vacío, ni de ambición desbocada, ni de envidia miserable... Era un problema de moral ingenua, con factores morales esenciales que respondieran positivamente a las necesidades del espíritu...

Fracasó este ensayo noble. Fracasaron otros ensayos semejantes, de ética menos sutil. Y he aquí ahora el ensayo colosal, que se usa como señuelo de todos los incautos de la tierra. El comunismo no era para hombres, ya se había evidenciado muchas veces En Rusia había pocos hombres, y había en cambio muchísimos esclavos.

—¡Sí, sí, para esclavos, sí... vino a decir Lenin, con acritud. Para esclavos es bueno el comunismo..!

Y he aquí otra desilusión..! Henri Béraud fué a Rusia, y volvió a Francia con esta inmensa verdad:

—En Rusia no hay comunismo; no hay más que dictadura profundísima..! El, sin embargo, continuó en su credo:

—Yo soy revolucionario...

Lo mismo afirmó Citrine Lo mismo sostuvo Gide.. Lo mismo aseguraron otros muchos. Y ahora lo dice Krivitsky, que ha sido general en ese régimen...

Dentro de poco, ya no habrá manera de soñar que el Comunismo se puede realizar en parte alguna. Fracasó en Mickey, en Yarmouth, en Tennessee... entre hombres. Fracasa en Rusia, entre esclavos... Fracasará en Cuba, entre ángeles...

C CABAL

EL 18 DE JULIO HA SIDO DECLARADO DIA DE FIESTA NACIONAL EN ESPAÑA

El Encargado de Negocios de España en la Habana, don Miguel Espeliús, se ha servido comunicarnos que, por disposición del Gobierno Español, ha sido declarado de Fiesta Nacional en España el día 18 de julio de cada año, para conmemorar la fecha del glorioso Movimiento Nacional.

Agradecemos al señor Espeliús, nuestro distinguido amigo, su atención.

DR. MANUEL VILLAVERDE
DE LAS UNIVERSIDADES DE MADRID Y DE LA HABANA
Médico de la Clínica del Profesor Gregorio Marañón, de Madrid.
Medicina General, Secreciones Internas.—Consulta previo turno.
TELEFONO F-3532.—CALLE 17, NUMERO 11, VEDADO.

EL PAPA AGRADECE AL PUEBLO ESPAÑOL LA DIFICIL Y PELIGROSA TAREA DE DEFENDER Y RESTAURAR LOS DERECHOS Y EL HONOR DE DIOS Y LA RELIGION

Le da las gracias por haber salido en defensa de los ideales de la Fe y de los de la civilización cristiana

Habla de los nobilísimos y cristianos sentimientos del Jefe del Estado y sus colaboradores por su protección a los intereses religiosos, según las enseñanzas de la Santa Sede

MADRID. Especial. (PC.) — La nueva prensa de esta capital reproduce el mensaje dirigido por Su Santidad el Papa al pueblo español con motivo de la terminación de la guerra. Hélo aquí íntegramente:

«Con inmenso gozo nos dirigimos a vosotros, hijos queridísimos de la católica España, para expresaros nuestra paternal congratulación por la paz y la victoria con que Dios se ha dignado coronar el heroísmo cristiano de vuestra fe y caridad probados en tantos y tan generosos sufrimientos.

Alegre y confiado esperaba nuestro predecesor de santa memoria *esta paz providencial, fruto, sin duda, de aquella fecunda bendición que en los albores mismos de la contienda enviaba a cuantos se habían propuesto la difícil y peligrosa tarea de defender y restaurar los derechos y el honor de Dios y de la religión.* Y Nos no dudamos de que esta paz ha de ser la misma desde entonces augurada, anuncio de un porvenir de tranquilidad en el orden y de honor en la prosperidad.

Los designios de la Providencia, amadísimos hijos, se han vuelto a manifestar, una vez más, sobre la heroica España, la nación elegida por Dios como principal instrumento de evangelización del nuevo mundo y como baluarte inexpugnable de la fe católica, acaba de dar a los prosélitos del ateísmo materialista de nuestro siglo la prueba más excelsa de que por encima de todo están los valores eternos de la religión y del espíritu.

La propaganda tenaz y los esfuerzos constantes de los enemigos de Jesucristo parece que han querido hacer en España un experimento supremo de las fuerzas disolventes que tienen a su disposición repartidas por todo el mundo. Y aún es verdad que el Omnipotente no ha permitido por ahora que lograran su intento, pero ha tolerado, por lo menos algunos de sus terribles efectos, para que el mundo viera cómo la persecución religiosa, minando las bases mismas de la justicia y de la caridad, que son el amor de Dios y el respeto a su santa ley, pueden arrastrar a la sociedad moderna a extremos no sospechados de inicua destrucción y apasionada discordia.

Persuadido de esta verdad, *el sano pueblo español, con las dos notas características de su nobilísimo espíritu, que son la generosidad y la franqueza, salió en defensa de los ideales de la fe y civilización cristiana,* profundamente arraigadas en el suelo fecundo de España, y ayudado de Dios, que no abandona a los que esperan en El, *supo resistir al empuje de los que ,engañados con un ideal de exaltación de los humildes, luchaban en provecho del ateísmo.*

Este primordial significado de vuestra victoria nos hace concebir las más halagüeñas esperanzas ya que Dios, en su misericordia, se dignará conducir a España por el seguro camino de vuestra tradicional y católica grandeza, la cual ha de ser el norte que oriente a todos los españoles amantes de su religión y de su Patria en el esfuerzo de organizar la vida de la nación en perfecta consonancia con su nobilísima historia de fe, caridad y civilización católica.

Por esto exhortamos a los gobernantes y los pastores de la católica España que iluminen las mentes de los engañados, mostrándoles con amor lo falaz del materialismo, de donde han procedido sus errores y desdichas, y de donde podría naparecer nuevamente.

Proponemos los principios de justicia individual y social, sin los cuales la paz y prosperidad de las naciones, por poderosas que sean, no pueden subsistir. Y son los que se contienen en el santo Evangelio y en la doctrina de Cristo.

No dudamos que así habrá de ser. La garantía de nuestra firme esperanza está *en los nobilísimos y cristianos sentimientos de que han dado pruebas inequívocas el Jefe del Estado y tantos caballeros, sus fieles colaboradores, con la legal protección que han dispensado a los supremos intereses religiosos y sociales, conforme a las enseñanzas de la Sede Apostólica.* La misma esperanza se funda además en el celo abnegado de vuestros obispos y sacerdotes, acrisolados en el dolor y también en la fe que da el espíritu de sacrificio de que en horas terribles han dado heróica prueba las clases todas de la sociedad española.

Y ahora, ante el recuerdo de las ruinas acumuladas en la guerra civil más sangrienta que recuerda la historia de los tiempos modernos, Nos, con piadoso impulso, inclinamos ante todo nuestra frente a la santa memoria de los obispos, sacerdotes, religiosos de ambos sexos y fieles de todas edades y condiciones que en tan elevado número han sellado con sangre su fe en Jesucristo y su amor a la religión católica. «Majoren dilectionen non habent». No hay mayor prueba de amor.

Reconocemos también *nuestro deber de gratitud hacia todos aquellos que han sabido sacrificarse hasta el heroísmo en defensa de los derechos invulnerables de Dios y de la religión en los campos de batalla, y a los también consagrados a los sublimes oficios de caridad cristiana en cárceles y hospitales.*

No podemos ocultar la amarga pena que nos causa el recuerdo de tantos inocentes niños que, arrancados de sus hogares, han sido llevados a lejanas tierras, con peligro muchas veces de su perversión. Nada anhelamos más ardientemente que verlos restituídos al seno de sus familias, donde volverán a encontrar ferviente y cristiano el cariño de los suyos.

Y aquellos otros que, como hijos pródigos, tratan de volver a la casa del padre, no dudamos que serán acogidos con benevolencia y amor.

A vosotros toca, venerables hermanos en el Episcopado, aconsejar a los unos y a los otros que, en su política de pacificación, *todos sigan los principios inculcados por la Iglesia y proclamados con tanta nobleza por el Generalísimo, de justicia para el crimen y de benévola generosidad para los equivocados.*

Nuestra solicitud también de Padre no puedo olvidar a estos engañados a quienes logró seducir con halagos y promesas una propaganda mentirosa y perversa. A ellos, particularmente, se ha de encaminar con paciencia y mansedumbre nuestra solicitud pastoral. Orad por ellos, buscadles, conducidles y llevadles al Padre misericordioso que les espera con los brazos abiertos.

¡Ea, pues, queridísimos hijos, ya que el arco iris de la paz ha vuelto a resplandecer en el cielo de España, unámonos todos de corazón en un himno ferviente de acción de gracias al Dios de la paz y en una plegaria de perdón y misericordia para todos los que murieron, y a fin de que esta paz sea fecunda y duradera, con todo el fervor de nuestro corazón exhortamos a mantener la unión del espíritu en el vínculo de la paz! Así, unidos y obedientes a vuestro venerable Episcopado, dedicados con gozo y sin demora a la obra urgente de reconstrucción que Dios y la Patria esperan de vosotros.

En prenda de las copiosas gracias que os atienden de la Virgen Inmaculada y el apóstol Santiago, Patrono de España, y de todos los grandes santos españoles, hacemos descender sobre vosotros, nuestros queridos hijos de la católica España, sobre el jefe del Estado y su ilustre Gobierno, sobre el gran Episcopado y su abnegado Clero, sobre los heroicos combatientes y sobre todos los fieles, nuestra bendición apostólica.»

Unos veinte mil jefes y oficiales del ejército izquierdista pasarán a un nuevo campo de concentración

El Encargado de Negocios de Chile en Madrid sigue haciendo gestiones para que se le permita evacuar a los diecisiete asilados rojos refugiados allí antes de entrar las tropas

VALENCIA, junio 16. (AP).—Se estima que unos veinte mil jefes y oficiales del ejército republicano que fueron hechos prisioneros en las cercanías de Valencia antes de la terminación de la guerra civil serán trasladados a un nuevo campo de concentración establecido en Portaceli, a unos treinta kilómetros de esta ciudad.

La policía ha arrestado al jugador de foot ball Antonio Conde que prestó servicios en el ejército rojo.

El Encargado de Negocios de Chile sigue gestionando la autorización para que evacuen por refugiados

MADRID, junio 16. (AP).—El Encargado de Negocios de Chile, Germán Vergara Donoso, dijo hoy que sigue las negociaciones con el gobierno de Burgos para evacuar a 17 rojos que se refugiaron en la Embajada antes de la entrada de las tropas nacionales en Madrid, agregando que cree que el gobierno permitirá que salgan del territorio nacional .

Donoso dijo que nada sabe acerca de los esfuerzos que se están realizando en Santiago de Chile con el fin de que las demás naciones americanas le apoyen en sus gestiones para el reconocimiento del derecho de asilo en la Embajada chilena de Madrid.

«Acabo de regresar a esta capital procedente de Burgos adonde volveré mañana otra vez para seguir las negociaciones a fin de obtener lo que creo justo: esto es, la evacuación de los refugiados.

«Ahora solamente pido que no se nos impida evacuar a las 17 personas, ninguna de las cuales es un criminal. Creo que el gobierno de España dará la autorización para que evacuen poniendo fin satisfactoriamente a este asunto tan desagrable y molesto para las dos partes».

Detenidos dos hermanos acusados de numerosos crímenes

MADRID, junio 16. (AP). — Dos hermanos, Manuel Jey Gómez y Antonio Jey Gómez han sido arrestados hoy por la policía.

El fiscal acusa a Manuel de haber asesinado, siendo guardia de asalto, a tres tenientes y dos capitanes del ejército, tres sacerdotes y doce derechistas.

A Antonio también le acusa de gran número de crímenes.

Ordena el Consejo de Reconstrucción que se construyan inmediatamente 700 casas baratas

MADRID, junio 16. (AP).—El Consejo de Reconstrucción ha ordenado que inmediatamente comiencen las obras de construcción de 700 casas económicas para los obreros de escaso salario.

Cuatro millones de pesetas para el puerto de Valencia

VALENCIA, junio 16. (AP). — El gobierno ha anunciado la concesión de un crédito de cuatro millones de pesetas que se empleará en la reconstrucción del puerto.

Comienza en Granada la construcción de casas baratas

GRANADA, junio 16. (AP). Ha comenzado ya en esta ciudad la construcción de 88 casas de bajo alquiler para los obreros.

EL MEJOR REGALO PARA UN PADRE ES UNA PLUMA

REVELA EL GRAL. ARANDA EN BERLIN QUE EN LA BATALLA DEL EBRO SE DISPARARON MILLON Y MEDIO DE OBUSES

Los lectores del DIARIO DE LA MARINA conocen ya en detalle el feliz hallazgo de la imagen de la «Santina» en uno de los aposentos bajos de la Embajada de España en París. Hoy podemos ofrecerles un reportaje gráfico del suceso. He aquí las dos únicas fotografías que se impresionaron poco después de haber sido abierta la tosca caja en que los rojos encerraron la sagrada imagen. En una de aquéllas se ve, delante de un cuadro al óleo y de unos sillones arrumbados en el local, el cajón recién abierto, lleno casi de virutas, parte de las cuales se advierten desparramadas en el suelo. A la derecha, el tosco papel de embalaje—procedente de una gran casa de ropa blanca de París— con que se había envuelto la escultura. La imagen de Nuestra Señora, expuesta a la veneración de los fieles en la iglesia de la Misión Española de la calle de la Pompe, se halló despojada de sus coronas y alhajas, sencillamente envuelta en un manto blanco, regalo de piadosa familia en 1915. La segunda foto es el cajón tal como estaba cuando se encontró: lleva marcas e inscripciones; la silueta de una copa (indicación de frágil), la palabra «Asturias»; el aviso: «Abrir por el otro lado» número 13, indicador del número de cajas de la expedición, entre las que se hallarían de fijo las del tesoro de Covadonga y una cartulina en que se lee: «Virgen de Covadonga; manto; cíngulo y Niño».

Por una verdadera casualidad se ha podido sorprender y destruir dos importantes centros de espionaje

Una linda muchacha de catorce años, de románticas trenzas de oro, era utilizada por su padre como agente de enlace con con los enemigos de España. Un pastor que hacía buen negocio

ZARAGOZA, Especial. (P.C.)—Por **Eduardo Fuembuena.**—Aquella niña de catorce años, con su peinado partido en dos trenzas, con sus calcetines blancos y sus sandalias infantiles, bien podía circular por Zaragoza sin provocar grandes sospechas.

Se llamaba Rosita. La perfidia de unos padres desaprensivos habíala convertido en instrumento del grupo de espionaje rojo que con machacona insistencia pretendía actuar sobre la capital de Aragón.

Era un buen enlace. Un gran enlace, Porque Rosita atravesaba Zaragoza de punta a punta, llevaba órdenes y consignas, recogía datos y entregaba cartas, sin que despertara el más leve recelo.

Pero un día, Rosita sufrió una tremenda equivocación. Tenía que llevar cierta consigna a una casa, y al entregarla equivocó el piso. En lugar de entregarla en el piso derecho, la entregó en el izquierdo. Geométricamente el error era insignificante, pero aquellos dos metros de pasillo, separaban algo más que unos vecinos y unas habitaciones. Separaban a dos Españas bien distintas, y como Rosita equivocó el piso, sus órdenes fueron a parar a nuestra orilla.

«La reunión será en los pinares del camino viejo de María. Ir al anochecer y sin formar grupos. Llevar comida. Para daros a conocer, primero, silbar el canto del cuco, después echaréis el alto y si son nuestros os responderán «casco», a lo que vosotros habéis de contestar «metralla». Quemar este papel. Salud y República».

Y con esta orden, nuestra policía, que ha trabajado incansable y con brillantez durante toda la guerra, se fué a los pinares, donde no tardaron en aparecer distintos grupos de extremistas que se proponían pasar a la zona roja llevándose los datos y consignas que habían podido recoger en Zaragoza.

La captura fué fácil. Con las consignas en nuestra mano, fueron cayendo aquella noche hasta veinticuatro fugitivos entre los que figuraban cinco espías que ya habían hecho varios viajes a la zona roja.

Sin embargo, no por eso desalentaron los agentes enemigos y pocos días más tarde surgía también en Zaragoza otra organización al servicio del enemigo.

Esta era menos burda. Tenía más estilo, más gracia y costó gran trabajo descubrirla porque «operaba» a trescientos kilómetros de Zaragoza.

El entonces general en jefe de la Quinta Región, general Ponte, fué a visitar el sector de Canfranc, sector tranquilo y apacible como ningún otro, entre otras razones porque la nieve coronaba todas las cumbres y ni el enemigo ni nosotros mostrábamos gran predilección por aquellas latitudes.

Pero a los pocos minutos de llegar el general aparecieron unos aviones rojos, que ante la sorpresa de todos realizaron un fuerte bombardeo, cuyos efectos iban indudablemente contra los visitantes, pues allí nunca había estado la aviación roja ni tenía por qué bombardear.

Nuestros servicios policíacos entraron en pesquisas. Nos hallábamos frente a una nueva organización de espionaje que era preciso destruir. Una organización que disponía, además, de buenos y seguros agentes, porque la rapidez en la transmisión del mensaje siempre fué factor bien cotizado en los servicios secretos.

En pocos días el hecho se repitió cuatro o cinco veces en todo el frente de Aragón. Teruel era la víctima más frecuente. No se podía mover una batería antiaérea, ni llevarse un avión de los aeródromos próximos, sin que el enemigo a las pocas horas, supiera aprovechar la ventaja enviando sus escuadrillas sobre la martirizada ciudad.

La Guardia Civil y la Policía se movilizaron por todos los pueblos del frente y por las inmediaciones de los aeródromos y baterías antiaéreas, pero los agentes rojos se cubrían bien. Todas las pesquisas resultaban infructuosas, todos los servicios especiales que se montaban obtenían resultados negativos.

Se pensó en emisoras de radio clandestinas, en palomas mensajeras, en perros con las noticias dentro de un collar hueco, en botellas arrojadas al río, en fin, nuestros agentes exprimían el cerebro buscando «explicaciones» a la trasmisión de los mensajes sin encontrar una solución perfecta.

Así transcurrieron algunos días, hasta que una buena tarde, el rondín de servicio en los montes inmediatos a Teruel, se refugió en una masía de pastores. El frío y la nieve reunieron a nuestros agentes con un pastor en torno a la lumbre amable del hogar de la casa

—¿Y usted no tiene miedo a los rojos viviendo aquí solo? preguntaron estos agentes.

—¡Ca, no señores! ¡A mí ya me conocen!

«¡A mí ya me conocen!» La respuesta se clavó en las sospechas de nuestros hombres. ¿Sería verdad que le conocían? A la mañana siguiente se despidieron los del rondín.

—No vayan muy delante que en seguida están los rojos—les advirtió el pastor.

Y no fueron delante, ni atrás. Se quedaron allí, a pocos metros de la masía, bien agazapados en la tierra para poder observar sin ser vistos el rumbo que tomaba el pastor, quien poco después sacó sus ovejas y con el rebaño emprendía el camino del frente. Iba hacia el enemigo. Y con el enemigo se encontró. Antes de que llegara a la línea, un sujeto le salió al encuentro. La entrevista fué brevísima. Casi de segundos. El pastor le dió un papel y el sujeto desconocido unos billetes.

Nuestros servicios no esperaron más. Montaron las pistolas y se fueron hacia los dos espías: Uno resultó muerto en la huída. El otro se entregó sin resistencia. Era el pastor.

En la mano crispada del muerto se halló el papel que pregonaba la traición: «De Calamocha han salido los dos únicos cazas que había. La antiaérea de Teruel, como siempre, pegada a la plaza de toros. Es mala»:

El pastor declaró después que cobraba doscientas pesetas por visita, hubiera o no consignas que facilitar, y que hacía un mes que estaba al servicio del S. I. M. rojo.

Desde aquel día Teruel quedó libre de esta organización que tenía ramificaciones amplias en otras provincias y en otros frentes de las que iremos hablando en crónicas sucesivas.

QUESO CREMA
NELA
AL ALCANCE DE TODAS LAS FORTUNAS
PIDA A SU BODEGUERO LA NUEVA PASTILLA DE
5 CTS.

Dr. ROSATI
DENTISTA
O-Reilly 463 entre Villegas y Aguacate
Teléfono A-9422

El salvador de Oviedo dijo también que un día se emplearon 150 baterías en un frente de sólo dos kilómetros

Han detenido en Francia a dos de los asaltantes de Tejera, hombre de confianza de Negrín y aunque le llevaron algún dinero, se cree que lo que iban buscando eran documentos

BERLIN, junio 16. (Havas).—El general Antonio Aranda, jefe del Cuerpo de ejército de Galicia, y uno de los jefes españoles que están visitando Alemania, pronunció una conferencia sobre las Enseñanzas de la Guerra de España, en la residencia del comando superior del Reichswehr. El auditorio estaba formado por oficiales del Wehracht, entre los cuales estaba el general Von Brauchitsch, comandante en jefe de las tropas terrestres alemanas.

En opinión del general Aranda, y a juzgar por lo que expuso, la infantería sigue siendo la «reina de las batallas»; pues las demás armas son incapaces, por sí mismas, de alcanzar una decisión. El general Aranda expuso después la forma en que se empleó la artillería en la península. Reveló que las preparaciones a base de fuego de los diferentes calibres fueron siempre intensísimas, durante todas las operaciones, y que hubo un día en que se emplearon 150 baterías en un frente de solo 2 kilómetros. Informó igualmente que en la batalla del Ebro la artillería nacionalista disparó en cien días de lucha, millón y medio de obuses.

Al abordar la cuestión de los tanques, hizo saber que su empleo por los republicanos fué ineficaz, por la sencilla razón de que la infantería izquierdista jamás los seguía en sus avances. Según el general Aranda, la ruptura del frente enemigo y la limpieza del terreno conquistado, son las dos funciones más apropiadas, y más eficaces al mismo tiempo, de las máquinas blindadas.

Llegó a Roma la misión aeronáutica española

ROMA, junio 16. (AP).—La misión aeronáutica española compuesta de cuarenta oficiales presidida por el general Alfredo Kindelán, llegó a las 6:45 de la tarde de hoy procedente de Génova, donde desembarcó ayer juntamente con los aviadores italianos.

Kindeland llegó a esta capital en compañía de su esposa y de su hijo Alfredo, que participó como aviador en la guerra, y con su hija.

Mañana los españoles rendirán un homenaje a la tumba del Soldado Desconocido y al Santuario de los Mártires Fascistas en el Palacio Littorio.

Detienen en París a dos de los asaltantes de Antonio Tejera

PARIS, junio 16. (Havas).—Uno de los hombres de confianza del Dr. Negrín, en París, nombrado Antonio Tejera, víctima hace varias semanas de un atraco cuando se encontraba en la residencia del Sr. Méndez Aspe, último ministro de Hacienda del Gabinete de aquel, encontró hoy en uno de los bulevares a dos de los individuos que le asaltaron entonces. Al reconocerlos, los persiguió y ayudado por varios agentes y transeuntes, pudo detenerles. Los capturados dijeron nombrarse Massó Farch y Dávila, negando que tuviesen la menor participación en el atraco.

(Esto ocurrió en la calle de La Motte-Picquet, número 42, desidencia de Méndez Aspe. Los asaltantes se llevaron 1,800 francos y varios documentos, dando la impresión de que éstos les interesaban más que el dinero, y por consiguiente que el golpe probablemente tenía motivos de orden político).

Baúles y Maletas
EL MEJOR SURTIDO:
Casa MORERA
MAXIMO GOMEZ, 676
TELEFONO A5-1302
Entre Carmen y Figuras

Cuarenta millones se invertirán en el puerto de Valencia

El revestimiento de la escollera del Turia ha de costar diez millones

ROMA, junio 16. (Havas).—En los centros autorizados de Roma, se declaró esta noche que nada saben del nombramiento del general Gambara, como agregado militar a la embajada de Italia en Burgos.

Visita el ABC el coronel Gómez

MADRID, junio 16. (Havas).—El coronel argentino Carlos Gómez, quien vino a España, para asistir a las fiestas de la Victoria, hizo hoy una visita a las instalaciones del periódico ABC, en la calle de Serrano.

Como serán las obras del puerto de Valencia

VALENCIA, junio 16. (Havas).—Oficialmente se anuncia que los cuarenta millones de pesetas destinados por el Gobierno a obras en el puerto de Valencia, serán invertidos en la forma siguiente:

Reconstrucción del muelle de la Aduana y del muelle del Turia, nivelación de los terrenos inmediatos; revestimiento de la escollera del Turia, el más importante de los trabajos, pues costará diez millones de pesetas; re-equipamiento y canalización de los muelles; adquisición de doce grúas eléctricas: y reparación de otras doce, y de los accesorios para las labores de carga y descarga. Los trabajos inmediatos, para los cuales se fija 23 millones de pesetas, durarán unos siete meses. Los demás serán realizados en un período total de diez años.

Riña entre gitanos, en Murcia

MURCIA, junio 16. (Havas).—En la aldea murciana de Alquibel, dos bandas rivales de gitanos sostuvieron un combate a campo raso. Un guardia que llegó cuando los contendientes huían en todas direcciones, recogió en el campo tres heridos, que fueron conducidos al hospital de Caravaca.

El General Kindelán dijo en Roma que las aviaciones española e italia dominan el Mediterráneo Occidental

En Burgos dicen que el General italiano Gambara ha sido nombrado Agregado Militar a la Embajada italiana. Ciertos elementos de las filas rojas los absorverá el Ejército

ROMA, junio 16. (Havas).—El general Alfredo Kindelán, jefe de la aviación española, y el que llegó a esta capital con los aviadores legionarios italianos repatriados, hizo hoy importantes declaraciones al periódico milanés Stampa.

El general Kindelán, según informa ese gran diario, dijo que la unión de las fuerzas aéreas italianas y españolas hará imposible la estadía en el Mediterráneo Occidental, a cualquier adversario. En el porvenir, un porvenir que nadie sabe si está próximo o lejano, la acción de las aviaciones de Italia y España, será tan eficaz, que nadie podrá volar sobre el Mediterráneo, sin su permiso. Por lo demás, la unión espiritual de los dos países es ya tan firme, que ninguna fuerza armada española y menos que ninguna la aviación, podrá permanecer impasible ante un conflicto en el que se vea envuelto el ejército de Italia.

MADRID, junio 16. (Havas).—Hay informes de que en el plan de reorganización del ejército español, sometido a los generales jefes de éste, se propone la incorporación de los sub-oficiales y soldados del ejército rojo, sin excepción, es decir, comprendiendo aún a los miembros de las clases que fueron llamadas al servicio. Con esos elementos se formaría batallones especiales, con la esperanza de que mediante una fuerte disciplina se obtendría un rendimiento eficaz.

El general Gambara, agregado militar italiano en Burgos

BURGOS, junio 16. (Havas).—Los periódicos de esta capital anuncian hoy que el general Gastone Gambara, jefe de las tropas de legionarios italianos, que tan brillantemente combatieron en el ejército del generalísimo Franco, será nombrado agregado militar de la embajada de Italia en España.

(El general Gambara tiene jerarquía de general comandante de ejército, en su país).

ALEMANIA NO RECONOCE VALIDEZ A LA COMISION MIXTA AMERICANA

BERLIN, Junio 1 (AP).—Un comunicado semioficial anuncia que el gobierno alemán no reconoce validez a la comisión mixta americana que falló ayer a favor de los reclamantes americanos declarando que las explosiones ocurridas en las fábricas de material de guerra de Blac Tom y Kingsland, en los Estados Unidos, antes de la entrada de ese país en la guerra mundial, fueron causadas por agentes alemanes.

UN BUEN LIBRO
EL MEJOR REGALO PARA EL DIA DE LOS PADRES

Por el más bajo precio es posible proporcionar la más alta satisfacción espiritual. Un libro es un regalo que perdura siempre. Un libro es una emoción que no se borra jamás. Cabe seleccionarlo según sus gustos y según sus posibilidades económicas. Desde la novela de precio reducido hasta la obra científica o enciclopedia más costosa.

UN LIBRO SE AGRADECE SIEMPRE.—REGALE EN ESE DIA UN BUEN LIBRO.

Al adquirirlo visite también nuestros departamentos de ARTICULOS PARA REGALOS, de SPORTS y de PAPELERIA, en los que encontrará enorme variedad de objetos para caballeros: Yugos, Relojes, Carteras, Lámparas, Soportes para libros. Impresos de lujo, etc., etc.

OTRO REGALO INOLVIDABLE, PRACTICO Y DISTINGUIDO.
UNA MAQUINA DE ESCRIBIR "REMINGTON", SILENCIOSA, DE OFICINA, PORTATIL.

CULTURAL, S. A. — LA MODERNA POESIA. Obispo y Bernaza. — LIBRERIA CERVANTES. Galiano, 304. Telf. A-1171.

M.E.C.D. 2016

Pasaron ayer los Gigantes al tercer lugar de la Liga Nacional al vencer al Chicago

SELECCIONES por SALVATOR

PRIMERA CARRERA — RECLAMABLE
5 y medio furlones.—Para ejemplares de 3 años y más.—Premio: $150
BARASHKOVA EN UN GRUPO PESIMO

Barashkova	110—	Descansado y tiene gran velocidad.
Pernella	102—	Luce el contrario a derrotar.
Edward D	105—	No siempre hace su mejor carrera.
Morcry	107—	Solamente una vez corrió bien.
Swanky Miss	105—	Ha descendido mucho esta yegua.

También correrán: Baby Curls, 100; Vitonina, 107; College Boy, 107; Parwrack, 105; Friend John, 105; Carter Boy, 107; Wild Oak, 112; Some Scut, 107; Surely, 107; Miss Lou Ellen, 107; Lightly, 102 y Campo, 112.

SEGUNDA CARRERA — RECLAMABLE
5 y medio furlones.—Para ejemplares de 3 años y más.—Premio $150
STRATHDALE CON LA VELOCIDAD

Strathdale	110—	Si no da mucha tángana en la tira.
Silk Covering	102—	Puede que mejore con el descanso.
Toast Master	107—	Un averiado que es dudoso cobre.
Sea Lassie	102—	Tiene una posibilidad algo remota.
Eager Belle	107—	En sloppy únicamente corre bien.

También correrán: Rolls Nice, 105; Black Dreams, 102; Miss. Afa, 102; Flitting Feng, 102; Silent Monk, 112; Irish Heroine, 95; Foreign Lady, 97; Gallic, 107; Prince Suleiman, 112; Little V., 107; Cancel, 102; Leo B, 102 y Orac, 107.

TERCERA CARRERA — RECLAMABLE
Seis furlones.—Para ejemplares de 3 años y más.—Premio: $150
ROSE HAZEN EN UNA GRAN FORMA

Rose Hazen	112—	Con jinete vigoroso es muy peligrosa
Zevstar	105—	Todo depende de que se seque la pista
Tomah	108—	Parece andar algo averiado de patas
Step Aside	110—	Si le da por correr es un peligro.
Blondsure	115—	Siempre suele hacer la diligencia.
Good Friday	115—	Corre bien únicamente en «fast».

También correrán: Ejector, 111; Color Bearer, 110; Fair Brand, 108; The Bouncer 108; Taka Walk, 108; Camp Boss, 110; Dick Weidel, 111; Brown Supinet, 103; Temperamental, 108 y Royal Lassie, 108.

CUARTA CARRERA — RECLAMABLE
Seis furlones.—Para ejemplares de 3 años y más.—Premio: $150
GOOD EXCHANCE HA CORRIDO CON MEJORES

Good Exchange	115—	Tiene velocidad y llena la distancia
Spcnled Boy	115—	Es de una inconsistencia muy grande
Par Value	110—	Si las patas resisten, peligroso.
Dark Alice	110—	Otra que anda muy averiada.
Dev	115—	Un tuerto siempre misterioso.

También correrán: Zulu Lad, 115; Egyptian Queen, 103; Balanced Budget, 110; Mazurka, 115; Lady Myrtle, 105 y Marjorie L 105.

QUINTA CARRERA — RECLAMABLE
Seis furlones.—Para ejemplares de 3 años y más.—Premio: $150
BEST BUTTEAR LUCE EL MEJOR

Best Butter	111—	Si la pista se mantiene firme.
Rebekah	110—	Siempre que la lleve Pernía.
Uma	105—	Santos Pino confía en ella.
Bobby Buxton	113—	Ha mejorado bastante últimamente.
Germinie II	108—	Decepcionó mucho en su anterior.
Gert B	103—	Nunca repite sus carreras.

También correrán: Masked Smile, 106; Morlute, 103; R. L. Baker, 103; Disown Quiet Lass, 105; Diamond Digger, 101 y Speedy Skippy, 115.

SEXTA CARRERA — RECLAMABLE
Milla y 60 yardas.—Para ejemplares de 3 años y más.—Premio: $150
STAR SOLDIER ES MI PREFERIDO

Star Soldier	113—	Y si hay fango mucho mejor.
Budding	103—	Por lo menos está bastante sano.
Boosel	113—	Un reclamo de Don Carlos, muy malo.
Hail	108—	Ya mejoró en su anterior salida.

También correrán: Loisestelle S, 103; St. Etienne, 108; W. Cookson, 113 y Dutchy, 113.

SEPTIMA CARRERA — RECLAMABLE
Milla y 60 yardas.—Para ejemplares de 3 años y más.—Premio: $150
SANDY MEADOWS SI LO CORREN

Sandy Meadows	113—	El grupo es de los más malos.
Julio Macaw	108—	Depende de cómo logre introducirse.
Titanical	108—	Con pista seca, puede ganar ancho.
Oakwood Belle	108—	El cambio de dueño le perjudicó.

También correrán: Rickety Jane, 103; Sure Gamble, 105; Sitting Pretty, 105; Bender Sport, 108 y Polydee, 103.

OCTAVA CARRERA — RECLAMABLE
Milla y octavo.—Para ejemplares de 3 años y más.—Premio: $150
ROPING ES MI CANDIDATO

Roping	109—	Siempre peligroso en la distancia.
Halloo	105—	Mal negocio seguir a este pencólogo.
Bunky	107—	Su forma deja mucho que desear.
Ruth G	100—	Pudiera ser la sorpresa aquí.

También correrán: Animosity, 110; Gay Streamer, 102; Luke Connell, 112 y Addis Ababa, 114.

FUERTE ENTRY REGISTRADO EN LAS JUSTAS DE NATACION

TRIUNFARA LA DGND CON LA SERIE MUNDIAL AMATEUR

Más de doce managers de los treinta y cuatro a quienes se solicitó su opinión sobre la forma en que debe integrarse la Selección que representará a Cuba en la Serie Mundial de Base Ball Amateurs, han emitido ya sus opiniones.

Representantes de la Liga Social y de la Nacional, han enviado a las Oficinas de la Asesoría de Base ball Amateur, la relación de aquellos jugadores que en su concepto están mejor capacitados para ostentar la representación cubana, y podemos adelantar que se está realizando una eficiente labor, puesto que se están señalando jugadores muy buenos y que deben resultar de gran valor en el team.

Uno de los mejores conjuntos que Cuba ha presentado en justas internacionales, es el que tendremos en esta oportunidad, puesto que la selección es abierta, requiriéndose solamente la condición de amateur del atleta.

Mientras en la Habana, se viene realizando esta labor, en los Estados Unidos, Leslie Mann, secretario de la Federación Internacional, está desarrollando una actuación magnífica, cooperando franca y abiertamente al éxito de la Serie Mundial, Mann, ha escrito a todas las naciones, recordándoles el esfuerzo que realiza Cuba para dar el espectáculo y la necesidad moral que todas tienen de corresponder, ya que eso significaría establecer definitivamente el base ball en todos los países.

Además, la Dirección General de Deportes, ha recibido ofrecimientos de distintas entidades, ofreciéndoles sus salones para el alojamiento de los atletas de los distintos países q. nos visitarán. Lógicamente, el Director General y sus asesores, agradecen esta prueba de cooperación que se les brinda.

Una labor encomiable por todos conceptos es la que viene realizando la Dirección de Deportes, y ello se traducirá no sólo en magnífico evento deportivo, si que también en un formidable campo en pro del turismo, ya que atrae sobre nuestro país la atención de todas las naciones interesadas en el base ball.

DERROTO EL SAN LUIS AL BROOKLYN: 7X6

Los Cardenales contrarrestaron un peligroso rally en el acto final para llevarse el game

SAN LUIS, junio 16. (AP.)—Los Cardenales del San Luis detuvieron un amenazador rally de los Dodgers del Brooklyn en el noveno inning, para ganar hoy 7 por 6 y enviar a los vencidos al cuarto lugar de la Liga Nacional.

El juego se inició como un duelo de lanzadores entre Lon Warneke, de los Cardenales, y Van Lingle Mungo. Pero tras cuatro inning sin anotación los Cardenales hicieron su primera carrera y enviaron a Mungo para la ducha con cinco anotaciones en el sexto. Don Padgett y Medwick conectaron jonrones.

Véase el score:

BROOKLYN

	V.	C.	H.	O.	A.	E.
Rosen, cf	5	1	3	3	0	0
Lavagetto 3b	4	0	1	0	2	0
Coscarart, 3b	0	1	0	0	0	0
E. Moore, rf	5	2	1	1	0	0
Camilli, 1b	5	0	1	5	0	0
Phelsp, c	4	0	1	2	1	0
Koy, lf	5	0	1	6	0	2
Durocher, ss	2	0	0	4	1	0
Lary ss	2	0	1	1	1	0
Hudson, 2b	4	1	1	2	1	1
Mungo, p	2	0	0	0	2	0
Fitzsimmons, p	0	0	0	0	1	0
Sington (1)	1	0	1	0	0	0
Evans, p	0	0	0	0	0	0
Todd (2)	1	1	1	0	0	0
Totales	40	6	12	24	9	3

(1)—Bateó por Fitzsimmons en el 7o.
(2)—Bateó por Evans en el 9o.

SAN LUIS CARDENALES

	V.	C.	H.	O.	A.	E.
Myers, 3b	2	0	0	1	1	0
S Martin (1)	1	0	0	0	0	0
Gutteridge 3b	1	0	0	1	0	0
Brown, ss	4	0	1	1	3	2
T. Moore cf	4	1	0	4	0	0
Medwick, lf	3	1	1	1	0	1
Slaughter, rf	4	1	1	1	0	1
Padgett, c	3	2	2	4	0	0
Owen, c	1	0	0	2	0	0
Mize 1b	3	2	3	10	0	1
Crespi, 2b	4	0	1	2	6	0
Warneke, p	2	0	0	0	0	0
Davis, p	0	0	0	0	0	0
Totales	32	7	9	27	10	5

(1)—Bateó por Myers en el 5o.

Anotación por entradas:

Brooklyn	000 000 114—6
San Luis	000 025 00x—7

Sumario:
Empujadores: Warneke, Medwick, 2; Padgett, 2; Crespi, Camilli, 2; E. Moore, Phelps, Koy. Two base hits: Phelps, Mize, E. Moore. Home runs: Medwick y Padgett. Base robada: H. Lavagetto. Sacrifice: Warneke. Double play: Fitzsimmons a Durocher a Hudson. Quedados en bases: Brooklyn, 10; San Luis, 4. Bases por bolas: Evans, 2; Warneke, 2; Davis, 1. Struck outs: Mungo, 2; Warneke, 5; Davis, 1. Hits: a Mungo, 7 en 5 y un tercio innings; a Fitzsimmons, 2 en dos tercios; a Evans, 0 en 2; a L. Warneke, 8 en 7 (sin outs en el octavo); a Davis, 4 en 2. Pitcher ganador: Warneke. Pitcher derrotado: Mungo. Umpires: Sears, Barr y Moran. Tiempo: 2:15. Concurrencia: 1.293 fanáticos.

ESTADO DE LOS CLUBS

	J.	G.	P.	Ave.
Marina	10	8	2	.800
Regimiento 7	13	9	4	.692
Regimiento 8	12	7	5	.583
Regimiento 4	11	4	7	.367
Regimiento 6	13	4	9	.308
Policía Marítima	13	4	9	.308

ITUARTE Y URIONA CONTRA CELAYA Y LUIS UGARTECHEA

Después del empate a 22, Egozcue y Azpiri volaron a la meta, dejando en 25 tantos a Emilio y Maguregui. Pistón esta noche juega quiniela y es casi seguro que mañana figure en el partido estelar. Mucho entusiasmo para esta noche

Por ELADIO SECADES

Fidencio está en su cuarto de hora. En el mejor cuarto de hora de su vida. Por eso Emilio anoche no pudo abrirse paso y salir a la reconquista del juego aquél que le significó tantos ascensos seguidos. Y por eso tampoco pudo lucir el ataque de Maguregui, que se esmeró en el lucimiento de su fuerte brazo derecho.

Pero a pesar de lo mucho que está jugando y de lo mucho que jugó anoche Egozcue y de lo bien que estuvo su compañero Azpiri, el estelar no se fué de calle. Cuando blancos y azules se entrevistaron en el último empate, que tuvo lugar en el escalón veintidos, ¿sabéis cuántas nivelaciones habían cristalizado anteriormente? Alrededor de quince. Emilio desde que perdió aquél trote alegre no había vuelto a jugar como ayer. Con ese arranque, con ese brío en el revés, con esa decisión para ejecutar el buen repertorio de sus recursos. A 22 iguales el criollo perdió dos pelotas seguidas y esta adversidad decretó el impulso del milagrero y Azpiri a la única ventaja que no pudo ser arrancada de la cartonera.

Egozcue pesa tanto en un partido —a despecho de su condición de acróbata de la emoción— que bastó la menor indecisión de Emilio y de Maguregui para que el milagrero y Azpiri rodasen los ocho cartones que les separaban del triunfo, mientras el criollo y el Hércules de Motrico trabajosamente obtenían dos peldaños más, para quedarse en 25.

Hubo en el partido una decisión protestada por gran parte del público y muy aplaudida por otra... Porque cada cual cuenta la feria como le ha ido. Egozcue y Emilio se enredaron cuando aquél iba a devolver una pelota (que no tenía fácil). Para Azpiri, la bola significaba un botecorrido difícil, por lo elevado y viendo que Egozcue pidió, él se quedó parado, esperando que los jueces diesen vuelta. El fallo —erróneo a mi modo de ver las cosas— fué el de darle el tanto a Emilio y Maguregui. Y detrás de los jueces, durante algunos momentos, los de un bando orquestaban la censura y los del otro la aprobación más entusiasta.

En el segundo partido de esta noche: Ituarte y Uriona, contra Celaya menor y Ugartechea. Es el mismo partido que fué suspendido al recibir Ituarte un pelotazo en la rodilla, a diez iguales.

Pistón hoy juega quiniela.

Es casi seguro que mañana figure el Artífice en el estelar.

Por la tarde ensayaron algunos profesionales en la cancha del Palacio de los Gritos. Pistón estuvo tirando algunas pelotas, para comprobar si persistía el dolor en el brazo. Debe haber sido satisfactoria la prueba, cuando le anunció al intendente que le pusiera quiniela.

Los ensayos fueron amenizados por la derecha (¡qué derecha!) de Isasi, un zaguero joven del pueblo de Pistón e Ituarte También hicieron prácticas Deva, Pachi Ibarlucea, el chato Manjarrez y el hermano pequeño de Gabriel.

Anoche embarcaron rumbo a Shanghai, donde tienen buenas contratas, Laca y Echaniz, dos pelotaris que estaban en la Habana desde el cierre de la temporada de cesta en Miami. De Shanghai siguen adquiriendo pelotaris y ayer tuve la noticia de que procedente de Brasil salió para China Jáuregui, quinielista que tiene gran cartel en la Florida.

Esta noche, después del segundo partido, se celebrará una junta en el despacho privado de Elicio Argüelles, para acordar con el intendente Eguiluz lo que ha de hacerse en el magno festival de la Casa Cuna.

Asistirá el doctor Portela.

PROGRAMA PARA HOY

PRIMER PARTIDO, a 25 tantos: Ugalde y La Paz, blancos, contra Ochoa y Eugenio, azules. A sacar, ambos, del cuadro 10.

SEGUNDO PARTIDO, a 30 tantos: Celaya 2do. y Ugartechea, blancos, contra Ituarte y Uriona, azules. A sacar, ambos, del cuadro 10.

TERCER PARTIDO, a 30 tantos: Juaristi y Arriola, blancos, contra Labat y Celaya 1ro., azules. A sacar, ambos, del cuadro 10.

RESULTADO DE LA FUNCION DE ANOCHE

Primer Partido

	Tantos
Gutiérrez 2o. y Ondorrés, blancos	30
Vallejo menor y Salazar, azules	20

Ganador: BLANCOS.
Primera Quiniela:
Ganador: EGOZCUE.

Segundo Partido

	Tantos
Egozcue y Azpiri, blancos	30
Emilio y Maguregui, azules	25

Ganador: BLANCOS.
Segunda Quiniela:
Ganador: AGUIRRE.

HAND BALL

—Cayó otro invicto.
—Entrega de medallas.
—Jones y Villavicencio.

Anoche se celebró la tercera jornada del Round Robin del Campeonato Junior de Handball, organizado por la Asesoría de ese deporte de la Dirección General Nacional de Deportes, y en ella se registró la caída del invicto de Fausto Bulart, atleta del Ferroviario que había ganado en sus dos anteriores salidas. Por esta razón, «Chocolate», desde el primer momento apretó, no se gastó el lujo de dar «changüí» como en otros partidos, y aún así, Bulart, aunque haciendo uso de los cuatro minutos para descanso, llegó a 24. Julio Jones obtuvo su tercer triunfo consecutivo. El miércoles, que le toca jugar con «Bebo» se sabrá cuál de los dos será el campeón.

Caucho Fernández se descuidó al principio, y cuando quiso apretar, todo le salió mal y el resultado fué que perdió 23 por 30 contra Andrés Suárez Candela, que se anotó su primer triunfo.

Eligio Villavicencio en una noche de acierto, le ganó a Hilario Valdés, 30 por 24.

Y en el partido final, Pancho Fernández le ganó a Leopoldo Márquez, 30 por 15. Pancho dió la sensación de que había salido a la cancha con el pie derecho. Todo lo que tiró, le salió bien.

El miércoles, según nos dijo Ignacio Montalvo, se entregarán las medallas a los Campeones de Handball de la Liga Social.

Los juegos del lunes, son los siguientes:

—Andrés Suárez Candela y Fausto Boulart.

—Hilario Valdés y Leopoldo Márquez.

—Julio Jones y Jesús Fernández.

—Pancho Fernández y Eligio Villavicencio.

Ya hablaremos de este programa. Hay tiempo de aquí al lunes.

LOGRO GANAR EL PITTSBURG AYER FRENTE AL BOSTON

Los Atléticos también pudieron romper su cadena de derrotas al vencer al San Luis Browns

NEW YORK, junio 16. (AP.)—Un buen pitching de Bob Klinger, que no ha navegado con mucha suerte en esta temporada, y el batting oportuno de Lee Handley, hicieron posible que los Piratas ganaran ayer... La victoria, de 4 a 2, sobre el Boston, pone un alto a la cadena de derrotas que llegaba ya a seis consecutivas... Un triple de Handley, con dos compañeros a bordo, en el primer inning, dió el margen de la victoria... Lee también empujó la cuarta anotación en el sexto acto, y se robó dos veces la segunda base para aumentar a 11 el número de estafas en esta temporada... Klinger tuvo que abandonar el juego en el noveno inning cuando fué alcanzado por un lineazo, pero desde el quinto inning sólo dos hombres le habían sacado la pelota del infield...

Véase la anotación por entradas:
En Pittsburgh.

		C.	H.	E.
Boston	100 001 000	2	6	0
Pittsburgh	300 001 00x	4	8	0

Baterías: Posedel, Sullivan y López; Klinger, Brown y Berres.

Los Atléticos estaban, al igual que los Piratas, construyendo una cadena de derrotas consecutivas, con igual número que éstos, y ayer tarde pusieron fin a la mala racha... Un jonrón de Harlond Clift, con dos en base, en el noveno, impidió que el Filadelfia ganará por score de 11 a 10...

Véase la anotación por entradas:
En Filadelfia.

		C.	H.	E.
San Luis	070 000 102	10	10	1
Filadelfia	203 000 303	11	15	1

Baterías: Whitehead, Gill, Kennedy y Spindel; Ross, Beckman y Hayes.

Los Tigres del Detroit se anotaron su novena victoria en sucesión a expensas de Eldon Auker, un viejo compañero del team La serie de los Tigres y Red Sox fué completa para Detroit, cuatro juegos ganados Charles Gehringer encabezó el ataque con su octavo jonrón del año...

		C.	H.	E.
Detroit	102 500 000	8	11	2
Boston	012 000 400	7	9	2

Baterías: Benton, Walkup y Tebbetts; Auker, Weaver, Heving y Peacock.

JAIMANITAS Y MYC TIENEN EL MEJOR CHANCE PARA GANAR

Como se anunció, un entry numeroso, de más de 100 concurrentes, tomará parte en las competencias juveniles de natación que ha anunciado la Unión Atlética de Amateurs para el 22 y 23 del presente en la linda piscina del Vedado Tennis Club. En la tarde de ayer se reunió la Federación Nacional con todos los delegados de los clubs, combinándose rápidamente el programa de las eliminaciones y finales, que deben congregar numerosos entusiastas en las graderías azules.

Aunque a juzgar por el buen humor de los delegados asistentes al mitin pudiera pensarse que todos tienen el triunfo en la mano, lo cierto es que no puede hacerse un cálculo firme sobre el posible ganador, ya que las fuerzas están realmente repartidas.

El Jaimanitas y Miramar lucen en las mejores condiciones, pero, el Vedado Tennis cuenta con excelente material y Varadero —asegura Lu... del Valle— trae un «gallo tapao».

Relevo Medley:
No hay eliminaciones en esta competencia. Van a los finales los equipos del Miramar Yacht Club, Jaimanitas, Vedado Tennis, Universidad, Varadero y Casino Español.

100 metros de pecho:
Se efectuarán tres heats, clasificando los dos primeros nadadores de cada heat para los finales.

Primer heat: F. Arellano, Jaimanitas; P. Lluriá, Varadero; A. Ste-ling, Yacht Club; C. Dovo, Casino Español; J. Navarro, Miramar, y J. Camacho, Vedado.

Segundo heat: J. Brown, Jaimanitas; M. Lluriá, Varadero; F. Mar..., Habana Yacht Club; J. Roca, Casino Español; A. Adan Jr., Miramar; J. Galdo, Vedado Tennis.

Tercer heat: E. Aspiazu, Yacht Club; L. Roca, Casino Español, J. Domínguez, del Miramar; M. Taboada, Vedado Tennis; Ituarte, Universidad.

50 metros libre estilo:
Se efectuarán tres heats eliminatorios y dos semi-finales. Los tres primeros hombres de cada heat forman un semi-final, y los tres primeros de cada semi-final, irán a los finales.

Primer heat: Vargas, Universidad; Braga, Miramar Yacht Club; Menéndez, Casino Español; V. Pantín, Habana Yacht Club; E. Rojas, Varadero.

Segundo heat: R. G. Ordóñez, Vedado Tennis Club; J. Foyo, Jaimanitas; P. Páez, Miramar Yacht Club; J. Reyes Gavilán, Miramar Yacht Club; J. Dovo, Casino Español.

Tercer heat: M. Seigle, Habana Yacht Club; R. Castro, Varadero; M. Bustillo, Vedado Tennis Club; M. Otero, Jaimanitas; D. Roque, Miramar Yacht Club.

Cuarto heat: Dávalos, Casino Español; Fonts, Habana Yacht Club; H. del Valle, Varadero; H. Recio, Jaimanitas, y L. García, Vedado T. Club.

400 metros libre estilo.
Se efectuarán tres heats, los dos primeros hombres de cada heat irán a los finales.

Primer heat: O. Alonso, Habana Yacht Club; L. Sorzano, Vedado T. Club; S. Rodríguez, Casino Español; F. Lluriá, Varadero; L. L. Altimes, Universidad; L. Otero, Jaimanitas.

Segundo heat: A. Herrera, Miramar Yacht Club; L. Garrigó, Habana Y. Club; V. Aldecoa, Vedado T. Club; R. Junquera, Casino Español; S. Rojas, Varadero; F. Serrate, Universidad.

Tercer heat: H. Recio y M. Pichardo, Jaimanitas; V. González, Habana Yacht Club; A. Contreras, Vedado Tennis Club; M. Dovo, Casino Español; R. Martínez, C. Náutico Varadero.

50 metros de espalda:
Se efectuarán tres clasificando los dos primeros nadadores de cada heat para los finales.

Primer heat: Lombard, Jaimanitas; J. Flores, Varadero; Poey, Miramar Yacht Club; J. Bosch y R. G. Ordóñez, Vedado Tennis Club.

Segundo heat: G. Gorrín, Habana Yacht Club; Brown, Jaimanitas; E. Portilla, Varadero; R. Bosch, Casino Español; Miguel A. Moenck Jr., Vedado Tennis Club.

Tercer heat: J. Cabarrocas, Habana Yacht Club; A. Flores, Varadero; G. Menéndez, Casino Español; David Beck, Vedado Tennis, y P. Carrillo, Habana Yacht Club.

100 metros libre estilo:
Se efectuarán cuatro heats eliminatorios, y dos semi-finales. Los tres primeros hombres del primer y segundo heats, formarán el primer semifinal y los tres primeros hombres del tercer y cuarto heats, formarán el segundo semi-final. Irán a los finales los tres primeros hombres de cada semi-final.

Primer heat: J. Dovo, Casino Español; R. Castro, Varadero; R. Pichardo, Jaimanitas; A. Fraga, Miramar Yacht Club; L. Artimies, Universidad, y V. Pantín, Habana Yacht Club.

Segundo heat: V. Aldecoa, Vedado Tennis Club; R. Junquera, Casino Español; V. Lluriá, Varadero; H. Recio, Jaimanitas; D. Roque, Miramar Yacht Club.

Tercer heat: V. Vargas, Universidad, M. Seigle, Habana Yacht Club; L. Sorzano, Vedado; Dávalos, Casino Español, D. Rojas, Varadero.

Cuarto heat: A. Otero, Casino Español, A. Herrera, Miramar Yacht Club; F. Ferrate, Universidad; W. Martínez, Habana Y. Club; R. G. Ordóñez, Vedado Tennis Club.

75 metros medley swin.
Se efectuarán tres heats, clasificando los dos primeros de cada heat para los finales.

Primer heat: Ituarte, Universidad; S. Lamadrid, Habana Yacht Club; J. Camacho, C. Dovo, Casino Español; J. Camacho, Vedado Tennis; F. Arellano, Jaimanitas; F. Lluriá, Varadero.

Segundo heat: J. Navarro, Miramar Yacht Club; G. Vargas, Universidad; G. Gorrín, Habana Y. Club; A. Goldo, J. Dovo, Casino Español; J. Foya, Jaimanitas; Vedado Tennis; J. Foya, Jaimanitas.

Tercer heat: S. Rojas y E. Flores, Varadero; F. Medina, y Reyes Gavilán, Miramar Y. Club; A. Bustillo, A. Menéndez, Casino Español.

Relevo de 4x50.
Se inscribieron 7 equipos: Varadero, Miramar, Vedado, Jaimanitas, Universidad, Habana Yacht Club y Casino Español. Por la suerte quedó decidido que no tenían que nadar los equipos de la Universidad, Yacht Club y Casino Español. Se tirarán eliminando un equipo: Varadero, Miramar, Vedado, y Jaimanitas.

Diving desde trampolín de 1 metro: Se inscribieron: E. Arellano, Jaimanitas, R. Junquera y J. Motta, del Casino Español; E. Juncadella, E. Gorrín y F. Maciá, del Habana Yacht Club; Antonio Contreras, B. Wolf y M. Suárez, del Vedado Tennis. No compiten Miramar, Universidad ni Varadero.

Nota: Los jueces se darán a la publicidad mañana.

FUERON IMPUESTAS ANOCHE DOS NUEVAS MARCAS DE NATACION EN EL DUAL MEET VEDADO-YACHT CLUB

Tejada y Pratts, nadando en gran forma dieron una buena demostración, rompiendo dos records. El Vedado Tennis ganó el dual meet celebrado en el home de los yatistas

Sin previo anuncio, anoche celebraron unas competencias amistosas de natación y diving los equipos del Vedado Tennis Club y Habana Yacht Club, efectuándose éstas en la piscina del Habana Yacht Club, desde cuyos puentes numerosas familias presenciaron los reñidos duelos de los nadadores novicios y los performances de Mariano Pratt y el «gordo» Tejada, el primero rompiendo el record (extraoficialmente) de los 200 metros libre estilo con un tiempo de 2 minutos 26 segundos flat, y el segundo el record Centroamericano de los 400 metros, con 5 minutos 21 segundos.

Desde el inicio de las competencias, los discípulos de Oscar Martínez Conill se colocaron al frente con una cómoda ventaja en la puntuación para no perderla nunca, a pesar de que el Habana Yacht Club ganó el diving con Enrique Gorrín y el relevo de 4 por 50, disminuyendo la ventaja del Vedado.

Toñarely, del Vedado Tennis Club, fué uno de los novicios más distinguidos, negociando la distancia de los 100 metros de pecho en 1 minuto 28 segundos flat, mientras que su compañero Bustillo le daba una fuerte batalla a Víctor Pantín, para ganarle por el toque en los 100 metros libre estilo.

A continuación damos los resultados del «dual-meet».

M. J. D.

Resultado del dual meet de natación y diving entre el Vedado Tennis Club y el Habana Yacht Club:

Relevo medley, novicio, de 3 x 50
Primer lugar: Vedado Tennis Club. Tiempo:: 1 minuto, 50 segundos. Team compuesto por M. A. Moenck, de espalda; Galdo, de pecho; y Bustillo, libre estilo.
Segundo lugar: Habana Yacht Club. Team compuesto por Carrillo, de espalda; Sterling, de pecho; y Menocal Jr., libre estilo

100 metros de pecho, novicios
Primer lugar: Toñarely, VTC. Tiempo: 1 minuto, 28 segundos.
Segundo lugar: Camacho, VTC.
Tercer lugar: Sterling, HYC.

50 metros libre estilo, novicios
Primer lugar: Víctor Pantín, HYC. Tiempo: 31-4-10.
Segundo lugar: E. Font, HYC.
Tercer lugar: «Zaqui» Sorzano, VTC.

200 metros libre estilo, libre
Primer lugar: Mariano Pratt, VTC. Tiempo 2 minutos, 26 segundos. (Rompe el record de Cuba).
Segundo lugar: Tejada, VTC.
Tercer lugar: Leslie Pantín, HYC.

50 metros de espalda, novicios
Primer lugar: Miguel A. Moenk Jr., VTC. Tiempo 36-2-10.
Segundo lugar: E. Gorrín, HYC.
Tercer lugar: Roberto Smith, VTC.

100 metros libre estilo, novicios
Primer lugar: O. Bustillo, VTC. Tiempo: 1 minuto, 13 segundos.
Segundo lugar: Víctor Pantín, HYC.
Tercer lugar: Ernesto Ront, HYC.

75 metros medley swin, novicios
Primer lugar: Toñarely, VTC. Tiempo 1 minuto 2 segundos.
Segundo lugar: R. Lamadrid, HYC.
Tercer lugar: Camacho, VTC.

50 metros libre estilo, mixto
Primer lugar: J. Carrillo, HYC. Tiempo: 28 segundo fla.
Segundo lugar: L. Sánchez, VTC.
Tercer lugar: E. Lecours, HYC.

Exhibición de 400 metros libre estilo
El «gordo» Tejada del Vedado Tennis Club nadó contra un relevo compuesto por Pantín del Habana Yacht Club y Mariano Pratt del Vedado Tennis Club, cronometrando un tiempo de 5 minutos, 21 segundos flat, mejorando el tiempo Centroamericano de la distancia.

Diving desde trampolín de 1 metro, novicios
Primer lugar: E. Gorrín, HYC. 48.9 puntos.
Segundo lugar: Wolf, VTC. 42.4 puntos.
Tercer lugar: Suárez, VTC., 39 puntos.

Relevo de 200 metros, 4 x 50
Primer lugar: Habana Yacht Club. Tiempo 2 minutos, 2 segundos.
Segundo lugar: Vedado Tennis Club.

Puntuación final del meet
Primer lugar: Vedado Tennis Club, 46 puntos.
Segundo lugar: Habana Yacht Club, 36 puntos.

ASES FEMENINAS EN EL PROGRAMA DE FRANZ DEBECHE

Enriquece las competencias que se darán el día 30, la presencia de excelentes damas

Encabezando el grupo de inscripciones femeninas que prestigiarán y darán inusitado brillo a las competencias del próximo día treinta por la noche en la piscina del Vedado Tennis Club, en memoria del malogrado atleta cubano Franz Debeche, estará Olga Luque de Fernández, campeona olímpica centro americana y poseedora de los records de estas imporantes competencias internacionales para los eventos individuales de libre estilo, pecho y espalda, así como un relevo de cuatrocientos metros de frente.

La reaparición de la señora de nuestro compañero Julio Fernández en las soberbias justas a que nos estamos refiriendo será recibida por los fanáticos con agrado, sabedores de la madera de esta atleta y del coraje y eficiencia que en sus exhibiciones pone. Pero como si ello fuera poco, también tomarán parte en los distintos eventos acuáticos femeninos del «Franz Debache Memorial Meet» otras nadadoras del calibre de Ruth y Edilia Gil, Melba García, Mary Carvajal, Hortensia y Alicia Arroyo, Nelsy Rousseau, Lourdes Fernández, las hermanas Heller, Ermina Odoardo, Emelina Medina, Olguita Agüero, Enid Fernández y otras bien conocidas.

Y los duelos que se registrarán no debe perderlos ningún fanático que guste de la natación, como tampoco los que en la división masculina van a ofrecerse entre los mejores nadadores del circuito Centroamericano, pues la casi totalidad de los que representaron a Cuba el pasado año en las competencias de Panamá y nos trajeron el campeonato olímpico, desfilarán el viernes 30 por la noche, previas las eliminaciones señaladas para el miércoles 28, tatmbién por la noche, por la piscina del Vedado, a fin de tomar parte en uno de los más formidables meets del presente año.

COLUMBIA CONTRA MARINA EN BUEN JUEGO ESTA TARDE

Después de la demostración ofrecida el jueves por la novena de Luque, debe temerse

Esta tarde a la una y media dará comienzo el primer encuentro del doble header señalado por la Liga Inter Fuerzas Armadas, en el stadium de La Tropical, siendo contrarios las huestes de la Marina de Guerra Constitucional y las del Sexto Regimiento de Columbia. En el segundo encuentro, saldrán a luchar los muchachos de la Policía Marítima y los muchachos del Cuarto Regimiento de Matanzas.

Dada la forma en que se encuentra la novena de Luque, la cual ofreció el jueves un sensacional encuentro contra La Cabaña, donde fué vencida por la mínima anotación, no dudamos de que logre anotarse un nuevo éxito frente a los Marinos, a los cuales ya venció en una ocasión anterior. El manager Luque que se encuentra muy satisfecho de sus jugadores, espera que con Isidoro León en la línea del fuego, poder anotarse la victoria; pero los Marinos enviarán a Alberto Torres o a Juan Montero—éste último se encuentra ya bien de su brazo—para tratar de obtener los lauros del triunfo.

Con Jesús Miralles en la línea del fuego, Matanzas tratará de vencer a la Policía Marítima, y desquitarse de las dos derrotas que le propinara este conjunto cuando visitó la Atenas de Cuba, Wenceslao González, será el lanzador que utilice el manager Luis Valdés en este desafío.

LA JUNTA DE AYER

Ayer se reunió la Liga Inter-Fuerzas Armadas. Se trató de las denuncias presentadas por el Teniente Coronel Tabernilla, Jefe del Regimiento 7, y del teniente Campa, delegado del club de dicho regimiento, en relación con la actuación del umpire Gutiérrez, y de otros pormenores en los terrenos del parque central de Matanzas.

La Liga tomó el acuerdo de observar la labor del umpire, así como ofrecer garantías a los jueces y jugadores, para evitar que el público invada el terreno. El capitán Sánchez Lima y el teniente Ledón, fueron comisionados para solucionar este asunto, así como que se designe al teniente Eufemio Escalona, vocal de la Liga, para que represente a la misma en los juegos de Matanzas.

JUEGAN HOY EL «ICM» Y LA ESCUELA AGRICOLA EN LA BENEFICENCIA

Hoy sábado, desde las dos de la tarde y en los conocidos y famosos terrenos Stadium Casa de Beneficencia, tendrá efecto el segundo juego de base ball, de una serie de tres, concertada entre los Coachers de los alumnos-atletas del Instituto Cívico Militar, de Ceiba del Agua, y los de la Escuela Provincial de Agricultura «Conde Pozos Dulces», de Rancho Boyero.

En el primer encuentro que tuvo efecto en los terrenos Stadium de la Ciudad Escolar, del Centro Tecnológico, vencieron las huestes del veterano Diviñó, pero en el juego de hoy es muy difícil que pueda repetir, pues su adversario el Coacher Román pondrá su famosa batería compuesta del zurdito Sotelo Aguiar en el box y a Julito Salazar en el catcher.

CIERRAN EL LUNES, 5, LA INSCRIPCION DE LA JUSTA FEMENINA DE SOLFT-BALL

El próximo lunes a las cinco de la tarde quedará cerrada definitivamente la convocatoria para el gran campeonato de soft-ball nocturno que organiza la Asociación Atlética Femenina de Cuba, y que será discutida con posibilidad entre representaciones del Vedado Tennis Club, Universidad Nacional, Club Teléfonos y Club Cubaneleco, en los terrenos del Jaimanitas Club.

Ese día, después de conocer las inscripciones registradas en las oficinas del simpático organismo deportivo femenino, se procederá a celebrar la reunión correspondiente en estos casos entre los señores delegados de las entidades participantes en el torneo y el Comité Ejecutivo de la AAF C. para acordar todos los detalles relacionados con esa interesante justa que comenzará el día 22 de los corrientes.

En las Grandes Ligas

RESULTADO DE LOS JUEGOS CELEBRADOS AYER EN LAS GRANDES LIGAS

LIGA NACIONAL
New York, 6; Chicago, 4.
San Luis 7; Brooklyn, 6.
Pittsburgh, 4; Boston, 2.
(Unicos juegos señalados).

LIGA AMERICANA
Detroit, 8; Boston, 7.
Filadelfia, 11; San Luis, 10.
New York, 4; Cleveland, 3.
Washington, 5; Chicago, 2.

ESTADO DE LOS CLUBS

LIGA NACIONAL

	G.	P.	Ave.
CINCINNATI	34	17	.667
San Luis	28	22	.560
New York	28	25	.528
Brooklyn	25	24	.510
Chicago	25	27	.481
Pittsburgh	24	27	.471
Boston	21	28	.429
Filadelfia	17	32	.348
Totales	202	202	

LIGA AMERICANA

	G.	P.	Ave.
NEW YORK	39	10	.796
Boston	27	21	.563
Cleveland	28	23	.549
Chicago	27	23	.540
Detroit	28	25	.528
Filadelfia	19	31	.380
Washington	20	33	.377
San Luis	14	36	.280
Totales	202	202	

PASARON LOS GIGANTES AL TERCER LUGAR

Anotando su octavo éxito consecutivo los neoyorkinos desalojaron al Brooklyn

CHICAGO, junio 16. (AP.)—Los Gigantes del New York se anotaron su octavo triunfo consecutivo y se movieron hacia el tercer lugar de la Liga Nacional, derrotando a los Cubs del Chicago, 6 por 4.

Joe Demaree, que fué obtenido de los Cubs durante e linvierno pasado, y Zeke Bonura, que militó en el Chicago White Sox, fueron las estrellas del game. En el primer acto Bonura conectó un triple con dos en bases y anotó luego con single de Demaree. En el quinto Demaree empujó dos carreras más con un tubey.

Ahora damos el score:

NEW YORK GIGANTES

	V.	C.	H.	O.	A.	E.
Moore, lf	5	1	2	5	1	0
Ripple, rf	5	2	2	1	0	0
Danning, c	5	1	2	2	0	0
Ott, 3b	3	0	1	0	2	0
Bonura, 1b	4	2	1	9	2	0
Demaree, cf	3	0	2	3	0	0
Chiozza, ss	5	0	1	3	4	0
Kampouris, 2b	4	0	0	3	4	0
Schumacher, p	4	0	0	1	1	0
Coffman, p	0	0	0	0	0	0
Melton, p	0	0	0	0	0	0
Totales	38	6	11	27	14	0

CHICAGO CUBS

	V.	C.	H.	O.	A.	E.
Hack, 3b	3	0	0	0	5	0
Bryant (1)	1	0	0	0	0	0
J. Russell, p	0	0	0	0	0	0
Herman, 2b	4	0	0	1	4	0
Galan, lf	5	1	3	2	0	0
Leiber, cf	2	0	0	1	0	0
Gleeson, cf	2	0	1	1	0	0
Reynolds rf	5	1	1	0	0	0
Hartnett, c	2	0	1	11	0	0
Lillard, p	0	0	0	0	0	0
Mesner, 3b	0	1	0	1	0	0
G. Russell, 1b	4	0	0	8	0	1
Bartell, ss	4	0	1	2	1	0
Passeau p	1	1	1	0	1	0
Garbark, c	2	0	2	0	0	0
Totales	35	4	10	27	11	1

(1)—Bateó por Hack en el 8o.

Anotación por entradas:

New York	301 020 000—6
Chicago	001 000 030—4

Sumario:
Empujadores: Bonura, 2; Demaree, 3; Ott, Passeau, Reynolds, Bartell, 2. Two base hits: Moore, Ott, Danning, Demaree, Galan. Three base hit: Bonura. Home run: Passeau. Base robada: Danning. Sacrifice: Ott. Double plays: Kampouris a Chiozza a Bonura, 2. Quedados en bases: New York, 10; Chicago, 10. Bases por bolas: Schumacher, 6; Passeau, 2; J. Russell, 2. Struck outs: Schumacher, 1; Passeau, 9. Hits: a Schumacher, 7 en 7 y un tercio innings; a Coffman, 2 en un tercio; a Melton, 1 en 1; a Passeau, 10 en 7; a Lillard, 1 en 1; a J. Russell, 0 en 1. Passed ball: H. Danning. Pitcher ganador: Schumacher. Pitcher derrotado: Passeau. Umpires: Campbell, Ballanfant y Klem. Tiempo: 2:32. Concurrencia: 9,346 pagada; 15,500 damas.

VENCIO EL TEAM DE WASHINGTON AL CHICAGO: 5X2

Un rally en el primer inning significó la victoria para el conjunto de los Senadores

WASHINGTON, junio 16. (AP.)—Cayendo sobre Vic Frazier, en el primer inning, y anotándole cuatro carreras, los Senadores del Washington vencieron a los White Sox del Chicago, 5 a 2.

Frazier dió tres bases por bolas, que unidas a singles de Jimmy Bloodworth y George Case, y un triple de Cecil Travis, produjeron el rally de los Senadores. La otra carrera del Washington fué en el octavo, cuando Bob Prichard envió para home a Bobby Estalella. Este bateó un hit en dos veces al bate, y anotó dos carreras.

CHICAGO WHITE SOX

	V.	C.	H.	O.	A.	E.
Bejma, 2b	4	0	0	1	3	1
Kuhel, 1b	4	0	2	6	0	0
Walker, lf	4	2	1	6	0	0
Radcliff, rf	4	0	0	1	0	0
Appling, ss	4	0	2	0	1	0
Kreevich, cf	4	0	3	5	0	0
McNair 3b	3	0	1	1	1	0
Given, 3b	1	0	0	0	0	0
Rensa, c	2	0	0	3	0	0
Rosenthal (1)	1	0	0	0	0	0
Tresh, c	0	0	0	0	0	0
Steinbacher (2)	1	0	0	0	0	0
Frasier p	0	0	0	0	0	0
Marcum, p	4	0	1	1	2	0
Totales	36	2	10	24	7	1

(1)—Bateó por Rensa en el 7o.
(2)—Bateó por Tresh en el 9o.

WASHINGTON

	V.	C.	H.	O.	A.	E.
Case, rf	5	1	2	1	0	0
Travis, ss	4	1	1	0	4	0
Lewis, 3b		0	1	1	4	2
Wright, rf	4	0	0	4	1	0
Estalella, lf	2	2	1	3	0	0
Bloodworth, 2b	3	1	1	5	5	0
Prichard, 1b	3	0	1	10	0	0
Giuliani, c	4	0	1	3	0	0
Kelley, p	3	0	1	0	1	0
Totales	32	5	9	27	15	2

Anotación por entradas:

Chicago	000 100 010—2
Washington	400 000 01x—5

Sumario:
Empujadores: Travis, Giuliani, 2; Wright, Kreevich, Appling, Prichard. Two base hits: Lewis, Kuhel. Three base hit: Travis. Bases robadas: Case, Appling. Sacrifices: Bloodworth. Double plays: Lewis a Bloodworth a Prichard, 2; Marcum a Bejma; Wright a Giuliani. Quedados en bases: Chicago, 7; Washington, 8. Bases por bolas: Frasier, 3; Marcum 1. Struck outs: Marcum, 2; Kelley, 1. Hits: a Frasier, 4 en dos tercios innings; a Marcum, 5 en 7 y un tercio. Wild pitches: Kelley, 2. Pitcher derrotado: Frasier. Umpires: Geisel, Basil y Rue. Tiempo: 1:54. Concurrencia: 6,000 espectadores.

REÑIDO TRIUNFO OBTUVO EL NEW YORK YANKEES

Acumulando bien sus hits los Campeones del Mundo vencieron al team del Cleveland

NEW YORK, junio 16. (AP.)—Acumulando sus hits en forma para sacarles el mejor provecho, los Yankees del New York vencieron a los Indios del Cleveland, 4 por 3. A pesar de tener que ser relevado en el octavo, el novato Atley Donald recibió el crédito por su séptimo triunfo sin derrotas.

Permitió siete hits, dos de ellos jonrones de Bruce Campbell y Jim Webb, en el primero y quinto inning, respectivamente. Red Rolfe conectó su quinto jonrón del año.

CLEVELAND

	V.	C.	H.	O.	A.	E.
Hemsley, c	4	0	1	7	0	0
Campbell, rf	4	1	1	4	0	0
Chapman, cf	3	0	0	2	0	0
Heath, lf	4	0	0	4	0	0
Trosky, 1b	4	0	0	4	1	0
Keltner, 3b	4	0	0	1	0	0
Grimes, 2b-ss	4	1	2	1	0	0
Webb, ss	3	1	2	0	3	0
Pytlak (1)	0	0	0	0	0	0
Eisenstat, p	0	0	0	0	0	0
Solters (2)	1	0	0	0	0	0
Milnar, p	2	0	1	1	0	0
Hale, 3b	1	0	0	0	0	0
Totales	34	3	7	24	4	0

(1)—Corrió por Webb en el 8o.
(2)—Bateó por Eisenstat en el 9o.

NEW YORK YANKEES

	V.	C.	H.	O.	A.	E.
Crosetti, ss	4	0	0	3	2	0
Rolfe, 3b	4	1	1	0	1	0
Henrich, rf	3	1	1	5	0	0
DiMaggio, cf	4	0	1	1	0	0
Dickey, c	3	0	0	2	0	0
Gordon, 2b	4	1	1	1	5	0
Selkirk, lf	3	1	1	3	0	0
Dahlgren, 1b	4	0	1	12	0	0
Donald, p	3	0	2	0	4	0
Russo, p	0	0	0	0	0	0
Totales	32	4	8	27	12	0

Anotación por entradas:

Cleveland	100 010 010—3
New York	020 020 00x—4

Sumario:
Empujadores: Campbell, Dahlgren, Donald, Webb, Rolfe, DiMaggio, R Hemsley. Two base hits: Milnar, T. Henrich, Grimes. Home runs: Campbell, Webb, Rolfe. Quedados en bases: New York, 7; Cleveland, 5. Bases por bolas: Milnar, 3; Donald, 1. Struck outs: Milnar, 3; Russo, 2; Eisenstat, 2. Hits: a Milnar, 8 en 7 innings; a Eisenstat, 0 en 1; a Donald, 6 en 7 y dos tercios; a Russo, 1 en 1 y un tercio. Pitcher ganador: Donald. Pitcher derrotado: Milnar. Umpires: Grieve, Ormsby y Summers.

M.E.C.D. 2016

Johnstown no puede compararse todavía a Man o'War, el caballo del siglo

SPORTS DIARIO DE LA MARINA SPORTS

AÑO CVII LA HABANA, SABADO, 17 DE JUNIO DE 1939 PAGINA QUINCE

TOPICOS FUTBOLISTICOS

—Avelino, ex-equipier de la Juventud, se va a casar.
—Gironella y Julio Pérez, contestan a José García.
—Algunos comentarios sobre el programa del miércoles.

Por «PETER»

Ya la Directiva del Deportivo Centro Gallego ha señalado la fecha del Banquete de la Victoria: El domingo 25.

Y como esto de los triunfos de los Alacranes se está registrando con una continuidad que asombra, ahora se anuncia, así:

«El Tercer Banquete de la Victoria»

Tendrá lugar a las nueve de la noche, en el hotel «Saratoga».

Avelino Alvarez, uno de los jugadores más amateurs que han pasado por la Juventud Asturiana, se va a casar. Y aunque nada más que por los buenos ratos que nos proporcionó «cuando le daba muy dulce a la pelota», justo es que registremos el acontecimiento en esta misma sección por la cual su nombre pasó más de un millón de veces, y siempre en sentido entusiástico.

Avelino va a unir sus destinos con la señorita Concepción Alvarez, parienta del amigo Manolo Menéndez, bien conocido de la afición de otros años. Y para el acto hemos sido invitados. Se celebrará el miércoles 28, en la Parroquia del Vedado.

Agradecemos la invitación. y por anticipado, felicitamos a la distinguida pareja.

La Juventud Asturiana está preparando una fiesta para el día 15 de Julio. Se le ha bautizado con el nombre de «Una noche en Begoña», y tendrá por escenario los salones del Deportivo Asturias, en Subirana y Estrella. Y estará amenizada por Antonio María Romeu.

Tal como la recibimos, va la siguiente carta:

«Habana, 15 de Junio de 1939.

Señor Pedro Fernández Alonso.
DIARIO DE LA MARINA.
Ciudad.

Muy señor mío:

Ruego a usted que dé a la publicidad las siguientes líneas en su leída sección de futbol:

Contestando a la carta publicada en las columnas de dos periódicos, los días 14 y 15, respectivamente, del señor José García, Presidente del Colegio U. de Baleira, pasamos a decirle lo siguiente:

Que el team que derrotó a la U. de Baleira, es el team que tiene la Academia García en la actualidad, y aunque es cierto que en nuestro equipo alineó el defensa derecho Billetero, que pertenece a la Academia Yara, así como Mejías, medio derecho del C. Arenal, fuera de esos refuerzos y Picola, que desde hace más de un año perteneció a la Unión 50 y por lo tanto, ahora es agente libre, «todos los restantes son jugadores de la Academia García, que jugaron el campeonato último, y no es cierto que jugara alguno del Nacional F. C., de la Federación, Serie B.

Tal parece que los de Academia García le hubiéramos dado importancia a la victoria material de 1x0, o que no hubiéramos cumplido lo pactado, a juzgar por la «ligera» apreciación del señor García.

Sobre lo primero, diremos que no fué la intención el ganar, sino estudiar las posibilidades futuras en la Serie A, de la Liga de nuestro conjunto que, al resultar campeón, gana el ascenso. También es verdad que obtuvimos una victoria: «la de ver a nuestros muchachos jugar más y mejor que los de esa Serie A» (no importa el resultado, es igual) y hasta «incomodar» al señor Presidente del Colegio...? de Baleira, (llamémoslo así, aunque no concebimos que un Colegio tenga Presidente) para escribir «carticas».

Y sobre lo segundo, de que «no se cumplió lo pactado o concertado», nos complacemos en aclarar que sólo tenemos una frase de contestación: el agradecimiento al señor Juan Vázquez en acceder a medirse con un equipo de categoría inferior para no trastornar el programa anunciado», puesto que no compagina con el del señor García, que según parece, la única victoria que conoce es la que marca la pizarra. Si es así, hemos vencido. Pero si proporcionar al «inferior» superarse a sí mismo, midiéndose con mejores conjuntos, es hacer deporte... eso, que también es victoria, le pertenece al señor Juan Vázquez, aunque no al señor José García.

Y para terminar, sirva ésta para lanzar un reto formal para jugar nuevamente «los mismos equipos y jugadores que lo hicieron, para ver quién es quien». Sin más, quedamos atentamente suyos.

Delegados: **J. GIRONELLA; Julio PEREZ.**

Son muchos los fanáticos que insisten en que Castañeda ha escogido un verdadero trabuco para el partido de las estrellas, que se ofrecerá en el turno principal del programa inaugural de la Serie de Campeones, que tendrá lugar el próximo miércoles por la noche en el Campo de Deportes de la Beneficencia.

Para ello se basan en que los cubanos son todos muchachos de mucha ligereza y que eso resulta un factor primordial en el balompié, así como que cuentan con un Mario López en la puerta, que siempre está bien colocado. La experiencia del guardameta seleccionado por Castañeda supera a la del fogoso panameño de la Juventud Asturiana.

Pero mientras un grupo afirma que esos dos detalles darán la victoria a la Selección Cubana, otros aseguran que el equipo escogido por José Tapia para la Selección Extranjera tiene más punch, por tener tiradores a gol más poderosos, así como una línea de defensas fantástica, la mejor que se puede combinar en Cuba.

Valdivia y Chorens son dos colosos a la defensiva, y sus maravillosos despejes le permitirán que sus delanteros estén por lo regular en el ataque. Además, esta colosal línea de zagueros servirá para reforzar la seguridad de Arozamena en la puerta extranjera.

Pero si buena es la defensa de los extranjeros, soberbia y experimentada ha de ser la línea de medios integrada por Morales, Bolero y Berges, probablemente. Ahí tienen ustedes tres soberbios jugadores, colocados en cada una de sus posiciones. De ellos es lógico esperar un juego cerrado, maravilloso.

Y en lo que respecta a los delanteros, el asunto es para meditar, pues si unos tienen ligereza y los otros potencia, creemos que hay distintos detalles de gran importancia que no han sido mencionados aún y que merecen la atención de los expertos y, como es natural, de los fanáticos todos.

Lo que sí no puede negarse es que éste será un partido fenomenal, con el que gozarán los amantes del deporte del balón redondo lo que no han gozado probablemente hace mucho tiempo. Por ello es que se considera este programa del miércoles próximo el mejor del año.

AL TORO TOME VD SUS FUERZAS

Los productos opoterápicos a base de extractos de glándulas de animales jóvenes, fuertes y sanos, son los más activos para regenerar rápidamente el organismo y devolver a los hombres agotados todo su vigor.

Los Laboratorios Forsex, especializados en Francia para la fabricación de los productos opoterápicos, han conseguido elaborar un producto perfecto que rejuvenece el hombre y le devuelve su potencia.

FORSEX, producto serio, se vende $ 2 la cajita de 50 grajeas. Pida Vd. el folleto ilustrado FORSEX en todas buenas farmacias. Distribuidor en Cuba: LE BIENVENU Virtudes 207 - Habana.

ONAINDIA Y TRECET VAN A UN ENCUENTRO DE ENORME INTERES ESTA TARDE EN "HABANA - MADRID"

Pedrito y Aníbal, la pareja criolla, preparada para una lucha tremenda. Tres estelares. «Quique» y Malluquiza Menor en magnífica competencia esta tarde en el Habana Madrid

Un programa de altura se ofrece esta tarde a los fanáticos que acuden a diario a las fiestas de pelota vasca de la Bombonera de Belascoaín y Sitios. Un programa de tres estelares que seguramente producirá un lleno formidable en el palacete del Habana-Madrid.

Comenzará el atrayente menú con un plato fuerte como es el combate que librarán Iturrino y Buendía, Aguinaga y Cubota. Dos delanteros en buenos ratos de éxitos y dos zagueros admirablemente bien a sus compañeros y que seguramente pesarán mucho en la decisión del encuentro.

El segundo estelar de la tarde reanudará una batalla recia entre Valenzuela y Uria, Malluquiza menor y Rementería. Dos parejas de grandes atletas. Quique figura por derecho propio en los mejores eventos de la Bombonera y hoy será hueso difícil de partir para sus rivales. Con el calificado y trabajador Uria, el delantero criollo cuenta con gran chance de victoria. Pero los azules de este partido se encuentran en grandes condiciones y presentarán gran batalla.

El super-estelar se desarrollará en el último turno del programa. Onaindia y Trecet forman gran pareja aunque Venancio no está todavía en sus mejores condiciones, cosa que hace posible la presentación de este match en la forma que está combinado. Pedrito y Aníbal están preparados para la más recia batalla y los criollos cuentan con enorme chance de victoria.

PROGRAMA DE LA FUNCION DE ESTA TARDE QUE COMENZARA A LAS TRES EN PUNTO

Primer partido a 25 tantos

Iturrino y Buendía, blancos, contra Aguinaga y Cubota, azules. A sacar ambos del cuadro catorce y medio.

Primera quiniela a 6 tantos

Buendía, Cubota, Aguinaga, Iturrino, Valenzuela y Malluquiza menor.

Segundo partido a 30 tantos

Valenzuela y Uria, blancos, contra Malluquiza menor y Rementería, azules. A sacar ambos del cuadro catorce y medio.

Segunda quiniela a 6 tantos

Onaindia, Trecet, Pedrito, Uria, Rementería y Aníbal.

Tercer partido a 30 tantos

Onaindia y Trecet, blancos, contra Pedrito y Aníbal azules. A sacar ambos del cuadro catorce y medio.

RESULTADO DE LA FUNCION DE AYER TARDE

Primer partido

	Tantos
Girón-Solá, blancos	13
Salvador-Abando, azules	25

Primera quiniela

Ganador: Onaindia.

Segundo partido

Malluquiza II-Uria, blancos	17
Onaindia-Azpeitia, azules	30

Segunda quiniela

Ganador: Azpetia.

Tercer partido

	Tantos
Iturrino-Cubota blancos	30
Aguinaga-Malluquiza I. azules	24

DERROTADA LA ACADEMIA POLITECNICA DE LA HABANA

El pasado sábado y en los terrenos del Dependientes se enfrentaron los dos rivales de la «Escuela Politécnica Nacional» y los de la «Academia Politécnica de la Habana», saliendo vencedores los primeros con el asombroso score de 15 por 6.

A pesar de llevar al terreno a peloteros amateurs, como Moreno, 1b. del Seyca; Héctor García, p. del Regla y Torrens, del ADC., salió derrotada la Politécnica de la Habana.

Los vencedores dieron muchos palos a los pitchers contrarios y éstos dieron muchas bases por bolas.

ARMSTRONG NO QUIERE EXPONERSE A PERDER POR K. O. T.

BUENOS MATCHES PREPARA LA ODAC PARA ESTA SEMANA

El próximo domingo habrá juegos en opción el Campeonato de Base-Ball de la Organización Deportiva Amateurs de Cuba, en el Campo Deportivo «Víctor Muñoz» calle 6 y Tercera, Vedado. La afición podrá observar el trabajo de los clubs que les toca jugar en dicho domingo, por la que no dudamos se registren interesantes llenos.

En el primer turno a la una y media de la tarde se enfrentarán las huestes del Magnético con las del Artístico Cultural, será éste un choque emotivo en gran extremo, ya que los chicos que dirige Benigno Pedemonte del Cultural completamente remozados, confían en poder, seguir la cadena de triunfos, por este motivo ha designado al lanzador Alejandro Guerrero, para que se haga cargo de la situación. Los muchachos del Magnetic confían plenamente en Urbano Peña, para poder anotarse otro triunfo en el presente campeonato.

En el segundo juego los contendientes serán Jóvenes Amigos y Unión Fraternal, los Unionistas esperan consolidarse en el primer lugar y para ello enviarán a la línea de fuego a Francisco Clave, mientras el team de los Jóvenes Amigos encargará de lanzar los bultos postales a Macías Esteban.

¡RIASE DEL CALOR!

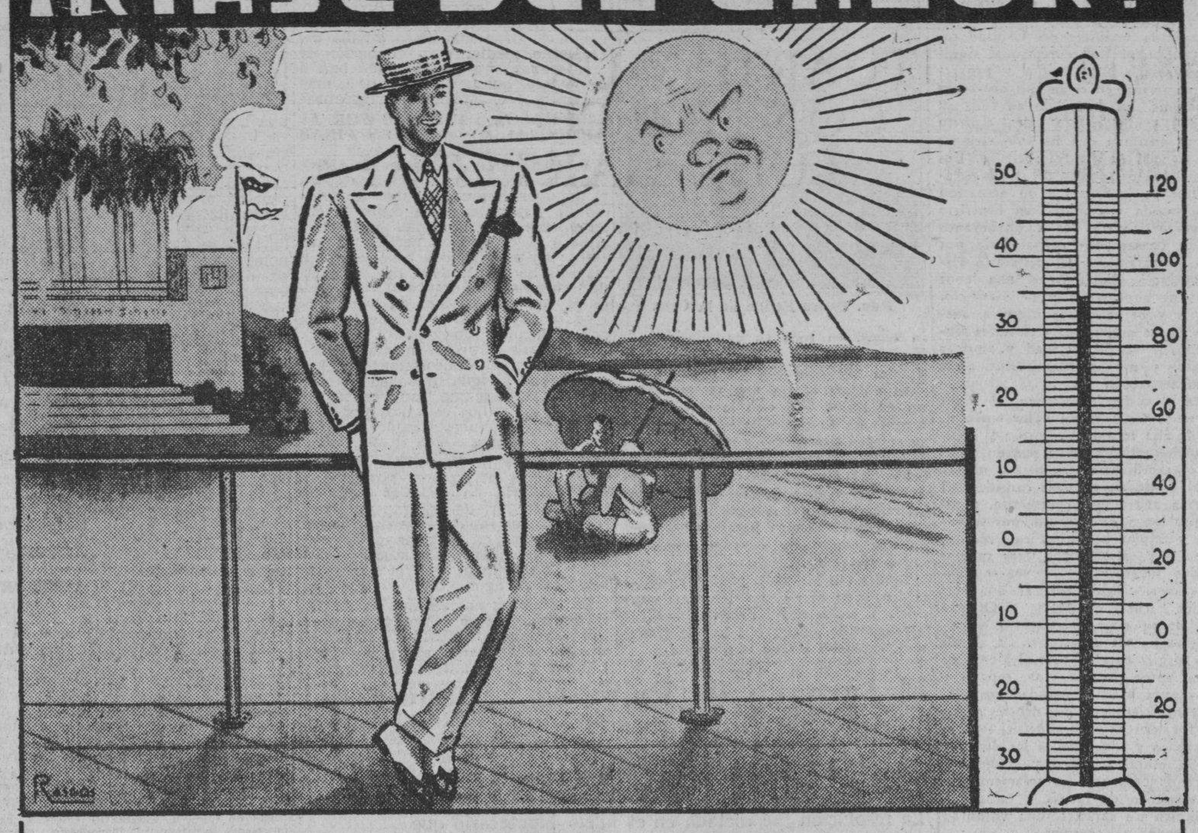

Use Driles de Lino Puro de Irlanda, los más

FRESCOS, CONSISTENTES Y ELEGANTES.

No se Vista RIDICULAMENTE, Experimentando con Telas Desconocidas y Débiles

Vístase de LINO EXIJA QUE SEA DE IRLANDA

AMATEURS ACES Por DAN

—Hoy será la Verbena.
—Siguen llegando selecciones.
—Acuerdos de la Unión.

DESDE EL POSTE OBSERVADOR.

La fiesta de la semana es la Verbena del Remero, anunciada para esta noche en el Vedado Tennis Club.. Se han hecho grandes preparativos... Enormes gastos... Hay buena música y no existe ningún motivo para que no pueda constituir un hit... Desde el VTC nos informan que la Verbena se efectuará de todos modos... Será conveniente, pues, que si llueve por la tarde o en horas de la noche, los muchachos llamen al F-6681, donde seguramente el Profesor Consuegra, administrador del club tendrá noticias de interés que proporcionarles...

Otra fiesta de interés en la semana se dará mañana en los salones del club Náutico de Marianao. ...La popular entidad que preside Carlitos Fernández, con los hermanos Eliseo y Celestino González de consejeros, anuncia un tebailable con la orquesta de los Hermanos Castro como atracción... Los «jitterburgs» estarán en el salón, a la orden del día... Y todos formarán una gran familia feliz.. Los miembros del Ejecutivo de la Federación Intercolegial insistieron en mantener sus renuncias en el mitin del jueves, pero, los Directores de los distintos planteles dicen que los muchachos son O.K. y es posible que surja un arreglo cubano antes del lunes... Resumen: que todo se solucionará fácilmente, como corresponde a este país de la Siguaraya...

No digan que lo leyeron aquí pero, existen muchas probabilidades de que la DGND organice un torneo internacional de basketball para celebrarlo en el Palacio de los Deportes en el Invierno... La noticia está dada. Pero, recuerden bien: se supone que sea un secreto!!!... Al aproximarse la serie por la copa Davis, el DIARIO gozará de las crónicas de un experto en la materia que brindará a todos la mejor información sobre el deporte... Espérelas y leerá algo bueno! ..Baseball, tennis y natación dominan la temporada, pero, por encima de todo eso está la serie mundial de baseball, que, si responde a la organización de que es objeto resultará el acontecimiento deportivo más importante del país desde que se efectuaron aquí las Olimpíadas... Ya se han recibido más de 20 selecciones de los managers en las oficinas de la DGND y existe la impresión de que ninguno dejará de cooperar... Incidentalmente, Leslie Mann está ayudando extraordinariamente a Cuba en esto de la serie mundial.

Los expertos dicen que la canoa de la Universidad será favorita para ganar la regata de novatos que celebrará la DGND en la bahía en los primeros días del próximo mes de Julio... Aparte de tener desde hace semanas un instructor americano que los guía, los estudiantes han logrado combinar la mejor tripulación... Se cree que el Vedado y el Yacht serán los rivales más cercanos... Mientras, Pichincha Prieto entrena a los Cadetes de la Marina, y varios futuros almirantes se apuestan la paga del mes —ya ustedes deben suponer lo que eso representa para un Cadete— a que el crew de la Armada estará en la lucha todo el tiempo.

He aquí los últimos acuerdos de la Unión Atlética:

Dar posesión del cargo de Primer Vocal del Comité Eecutivo al Dr. Francisco Suárez Lopetegui.

Circular entre los clubs afiliados la solicitud de inscripción del Club Náutico de Varadero.

Empezar a contar los treinta días reglamentarios, a las siguientes solicitudes de inscripción: Roberto Alvarez, por el «Círculo de Artesanos»; Amado Hernández Padrón, por el Club A.D.C.; Alberto de Rojas Vilá, Enrique de la Rosa y Vilá, Humberto Valle Páez, Raúl Castro Muxó, Aníbal Flores Jenkins, Eduardo Flores Jenkins, Miguel Luriá Carol, Francisco M. Lluriá Carol, Pedro Lluriá Carol, Carlos Portilla Rodríguez, Ramón Martínez Amador, Sergio de Rojas Vilá, por el Club Náutico de Varadero.

Aceptar, una vez transcurridos los treinta días reglamentarios, las siguientes solicitudes de inscripción: Miguel Angel Moenck, José Castillo Riutort, Eduardo Palacio Vega, Rafael Tejada Andvé, Bernardo Wolf Blanco, por el Vedado Tennis Club. Luis Suárez Heredia, José Cabrera, por el Fortuna Sport Club.

Aceptar el alta del atleta señor Carlos Barba Pérez, por el Loma Tennis Club.

Ratificar la orden del señor Presidente de esta Unión, dejando sin efecto la suspensión del atleta señor Perfecto Alonso.

Aceptar la baja de los siguientes atletas: Evelio Espínola, por el Club Naval; Avelino García Fernández, por el Miramar Yacht Club.

Ratificar el permiso concedido por el señor Presidente de esta Unión al Artemisa Club, para celebrar un juego de exhibición de base-ball contra el team Películas Cubanas, el domingo 11 de los corrientes.

ESTA DECIDIDO A QUE NO SE REPITA EL CASO DE LOU AMBERS

El encuentro entre los dos notables pugilistas se dará en N. York el día 9 de Agosto

Por Teddy Sánchez

NUEVA YORK, junio. (Editors Press.).—Fresca está en la memoria de todos la faena que se realizó en Nueva York con Pedro Montañez, uno de los mejores pugilistas hispanos de toda la historia del boxeo. Pedro tenía bien ganada su batalla contra el judío Davey Day, cuando el árbitro que ofició en la contienda, pretendiendo que el corte que el portorriqueño tenía en el ojo desde el segundo round lo colocaba en condiciones de inferioridad, detuvo la batalla en el octavo episodio, declarando a Day vencedor por k. o t.

Pues bien, al siguiente día de llegar a Nueva York Henry Armstrong, después de haber defendido con éxito en Londres el campeonato mundial del peso welter, su manager, Eddie Mead, ha declarado categóricamente que no se enfrentará en Nueva York contra Ambers—el encuentro, en el que el doble campeón negro defendera la corona del peso ligero ha sido fijado para el nueve de agosto, —a menos que se le asegure que sólo el podrá dar por terminado el combate, en el caso de una herida de la naturaleza de la de Montañez.

Armstrong sufre cortadas con mucha frecuencia

No sabemos la reacción que la actitud de Mead provoque en la tan censurada Comisión de boxeo que preside el nunca bien ponderado Mr. Phelan. Pero lo cierto es que sus declaraciones y propósitos suponen la repudiación más completa de los métodos que ultimamente ha estado llevando a la práctica el mencionado organismo boxeril.

No se puede criticar la actitud de Mead, si se recuerda que en su encuentro anterior con Ambers, Armstrong sufrió una cortada peor que la que causó la derrota de Montanez, a pesar de lo cual, y del hecho de que en los asaltos finales el negro estaba completamente agotado, nadie se atrevió a parar el match. Ahora ha dicho Mead:

«Después de lo cerca que estuvimos, en el encuentro del año pasado, de que se nos parara la pelea, no vamos a ser tan bobos que nos metamos en la boca del lobo. Es más, a menos de que se deje a mi solo juicio la cuestión de juzgar si una herida que pueda sufrir Armstrong requiere que se den por terminadas las hostilidades, no habrá pelea».

Hay que terminar con la epidemia de K. O. T.

Por lo visto, a pesar de hallarse en Londres en la fecha del gran encuentro entre Montañez-Day, Mr. Mead se encuentra bien enterado de lo que ocurrió en el Garden, cuando el grito de «paren la pelea!» lanzado por un apostador profesional, precipitó la intervención del árbitro. Porque en sus declaraciones continuó diciendo:

«Armstrong no perderá la corona como resultado de un mensaje que le llegue al árbitro desde fuera del ring. Y de la única manera que Ambers pudiera recobrar el título, es si declaran perdedor a Armstrong por motivo de una cortada. A mí me pareció que no debieron concederle a Ambers la victoria sobre Arizmendi de ese modo. Henry tenía mucho más cortado al mexicano en su último encuentro a pesar de lo cual él llegó perfectamente hasta el final».

El piloto del que fué triple campeón mundial, terminó su filípica del siguiente modo:

«Yo sé cuando un boxeador que actúa bajo mi dirección no está en condiciones de seguir un encuentro. He detenido más de un match cuando he creído que ha sido peligroso para el gladiador a mi cargo continuar combatiendo.

Si no se le pone pronto coto a la epidemia de cortes, de la misma manera que se le puso hace algunos años a la epidemia de fouls, el deporte será el que sufra. Porque a la gente lo que le gusta es ver a dos gladiadores que combaten hasta que uno de ellos queda tendido en la lona, no presenciar como uno se aprovecha de la casualidad para provocar, por toda suerte de medios ilegales, la intervención del árbitro.

BUEN PROGRAMA DE BOXEO AMATEUR EN LA ARENA CRISTAL

Cuatro peleas estelares a la distancia de 5 rounds. Muy buenos preliminares

Esta noche y mañana domingo se ofrecerán sendos programas del Campeonato Amateur «Guantes de Oro», en el ring de la Arena Cerveza Cristal. Ambos carteles resultarán interesantes por la calidad de los boxeadores que en los mismos figuran, pero hoy vamos solamente a hacernos eco del que se ofrecerá esta noche,

El cartel de esta noche está confeccionado con doce encuentros. Ocho a tres rounds, y los cuatro restantes a la distancia máxima, o sease, a cinco rounds. En los matches preliminares figuran dos muchachos de la Ruta 19: Miguel Bahamonde y Tomás Valdés, el primero de 90 libras y de 105 el segundo. Bahamonde peleará contra Jorge Santana y Valdés contra Bienvenido Muñoz.

También habrá en los encuentros a tres rounds dos peleas en las que figuran los atletas de la Cuadra de San Juan de Dios, que es a la que han dado en llamar «Piedras Negras», por la calidad del «ganado» de Felipe Estévez, Delfín Mesa y Tranquilino Trevejo, que son los que defenderán las sedas deportivas de esa cuadra famosa, serán enfrentados contra dos muchachos muy buenos de la Academia, que son Manuel Martínez y Filiberto Vargas.

José Alvarez Mora, un boxeador del Club Naval, será el contrario de Ventura Ramos, atleta libre de 126 libras y los otros bouts preliminares serán los de Nicolás Eisabeaun y Armando Puentes Pi; Andrés Gomez y Modesto Poey y Severiano Martínez con Ciro López.

Ahora, pasemos a señalar las peleas principales, que son cuatro, como hemos dicho, y todas a la distancia de cinco rouns:

En el primer star bout San Román, boxeador de 105 libras, de la Ruta 20, será oponente de José Luis Peña.

En el segundo: Billy Cáceres tenía que enfrentarse con Raúl Sanguily, pero éste se encuentra indispuesto y pidió que lo dejaran para otro programa. Billy Cáceres probablemente será matcheado con José Rodríguez, o pudiera ser que se presentara la pelea revancha con Juan Argudín.

En el tercero, Bertico Ramos, el atleta libre que tanto gusta por sus actuaciones, será visto en acción contra Reynaldo Puentes Pi, uno de los muchachos que más prometen en la Academia.

Y en el encuentro estelar, se ofrecerá la pelea de Pedro Poey Padín y Eligio Alvarez.

ENTRE CAZADORES

—Habla Solís Mendieta.
—Un premio de «Cutón».
—Las tiradas de mañana.

Manolo Solís Mendieta, uno de los encantados de Galiano y San Rafael, que en estos últimos tiempos ha abandonado el deporte que a Diana tiene por Diosa, es el donante del premio para el tiro de revolver que se efectuará el domingo en el Range del Club de Cazadores del Cerro. Y a pesar de que Manolo Solís Mendieta, ahora le llama más la atención una buena «data» o un buen partido, que una tirada de pichón, no por eso deja de interesarle cualquier deporte. Y al hablarle nosotros sobre su premio, no nos quiso decir en lo que consistía, ya que se propone, según nos dijo, dar una sorpresa. Ayer lo vimos en un momento en que hacía algo que no le hace falta: peinarse. Y nos dijo: «No creas, amigo Peter, que sólo leo a J. R. O-Farrill, también leo las cosas de caceria, y empiezo por decirte, que hay una gran similitud entre ambos deportes, por aquello de que, aquí inter nos, cazo más «palomas» con el dominó, que con la escopeta». (Desde luego que reímos el chiste, pero no lo creímos, porque precisamente no hace mucho tiempo, nos habló el compañero Madan, de la «percha» que había hecho jugando con Solís. Pero que conste que no vamos a averiguar nada sobre esto. Los jugadores de dominó, como los cazadores, son gente que nunca mienten).

Luego nos dijo Solís: «Ya sé que se va a tirar un Camp Perry y que en esa clase de tiro hay un señor que tira el horror, me refiero a Chicho Castro Palomino, que es mi amigo, y como me presumo, que sea el ganador del premio, voy a enviar una cosa que le ha de agradar mucho».

En vista de que no pudimos advertir en lo que consistía, dejamos al más calvo de los encantados de Galiano y San Rafael.

Los otros premios que se tirarán mañana en el Club de Cazadores del Cerro, son los siguientes:

El de Fred Narganes, en platillos, justa en la que José María Cuervo y Rodrigo Díaz, son los mayores ganadores de premios.

En rifle, la galería que se han cogido el Dr. Ismael Segura y Federico Grande Rossi Jr., se tirará por el premio de Rodrigo Díaz. Estos dos niños a quienes hemos nombrado se han llevado tranquilamente, entre los dos, y por partes iguales, ocho premios. ¡Son unos bandoleros!...

En el skeet, se adoptará por el premio de H. C. Hart. Ya en esta galería el brinco es más corto. Pablo Cruz y el Dr. Serafín Quesada, son los que más premios han ganado, y cada uno tiene dos.

Y en el pichón, se optará por el premio de José A. Meer, a quien sus amigos y familiares llaman «Cutón». José María Cuervo es quien más triunfos tiene también en esta galería, y como el padre de «Juanita» no es de los que dejan morir los cochinitos en la barriga, ni de los que se duerme en los laureles, tampoco, «si lo dejan»... vuelve a ganar, pues por ahí se anda diciendo que «Cutón» va a regalar lo mejor de atracción Sarrá.—PETER.

MAN O'WAR HA SERVIDO DE PUNTO DE COMPARACION PARA TODOS LOS GRANDES EJEMPLARES SURGIDOS DESPUES DE EL

Johnstown, no obstante sus soberbias demostraciones, tiene que conquistar muchas victorias más para que pueda compararse con el caballo del siglo. Discovery y Omaha han sido con War Admiral los últimos grandes potros de la división

Por «SALVATOR»

Desde que en 1919 se dibujó en el horizonte equino la figura gigantesca de Man O-War, todos los cronistas deportivos se han entretenido bautizando a cada ejemplar que se destaca un tanto sobre sus adversarios de tres años, como el sucesor del Caballo del Siglo, y hasta algunos se han atrevido a afirmar que por fin había llegado el caballo que debía oscurecer las glorias del inmortal caballo del viejo Riddle.

Así vemos en estos días cantar las glorias de Johnstown, el soberbio hijo de Jamestown, que ha triunfado de manera decisiva en el Woods Memorial, Kentucky Derby, Withers y Belmont Staeks, resultando derrotado únicamente en el Preakness cuando diluvió poco antes de la carrera y la pista se convirtió en un verdadero mar de fango, mostrando no hallarse a gusto en tales condiciones.

Johnstown ha cronometrado excelentes tiempos, no habiendo salido de un galope tras saltar como un rayo de la tira y colocar a sus rivales en el sitio que a todos corresponde en el primer furlong; pero evidentemente ha de pasar mucho antes de que podamos asignarle la corona de laurel al gran potro de Woodward, pues será necesario para ello que mantenga su paso en el verano y otoño para estar en situación de meditar sobre sus verdaderas posibilidades.

Debemos fijarnos

No debemos olvidar que fuera de su competencia con Sir Barton en el Hipódromo de Kenilworth, jamás corrió Man O-War en Handicaps contra ejemplares de mayor edad, por lo que no será necesario que Jhonstown se enfrente con Bull Lea, Stagehand o War Admiral para merecer el beneplácito de la alta cátedra.

En 1921, al año de ser retirado Man O-War para la recría, se presentaron en escena tres estupendos three year olds, Grey Lag, Tryster y Firebrand, mereciendo el primero de éstos gran consideración por sus fenomenales duelos con el ya maduro Exterminator.

Ese mismo año se apareció en la división juvenil Morvich, que resultó invicto, y muchos creyeron que un nuevo Man O-War estaba en escena, pero en la siguiente temporada, tras ganar contra un grupo pobre el Derbey de Kentucky, el hijo de Hunnymede explotó ruidosamente, superándolo en el rating de la división, Kai Sang, el poco afortunado Lucky Hour, Bunting, Snob II, Little Chief y Rockminister.

Otra vez

Pero los expertos no se dieron por vencidos aún, y en 1923 todos se lanzaron a la tarea de cantar las glorias de Zev, el vencedor de Papyrus en el célebre «match race internacional», pero los acontecimientos pronto pusieron de manifiesto que el descendiente de The Finn, solamente era un pur sang soberbiamente entrenado por Sam Hildreth que pasó las de Caín para merecer el laudo de los jueces en su competencia contra In Memoriam, siendo muchos los que preferían a My Own, y hasta Wilderness, de la cuadra de Wilson, tenía también numerosos partidarios.

Black Gold, el azabachado potro de la india de Oklahoma, por su romántica historia, despertó mucho entusiasmo en 1924 tras venir de Nueva Orleans para triunfar en el Derby, pero luego se vió que tan sólo era uno más en el magnífico grupo de pur sangs de la división de tres años que floreció esa temporada, y en la que se distinguían Mad Play, Chilhowee, Ladkin, Ordinance, Sting, Big Blaze, Wise Counsellor St. James, Lucky Play, Altawood, Canter y la inmortal jaca Sarazen, que estando con ganas de correr, podía haber luchado contra el mismísimo Man O-War.

En 1925 salió a la palestra el primer gran hijo de Man O-War, American Flag, que mereció los honores del campeonato, pero sin que se le comparase con su padre, siendo sus principales rivales Peanuts, King Nadi y Captain Hal; pero en 1926 volvió a surgir el «fenómeno» en Carlaris, que corrió brillantemente en el Hipódromo de Aguas Calientes para luego enfermarse de las patas y resultar disminuido por una serie de formidables ejemplares de su edad en un año esplendoroso en la división, siendo las estrellas Crusader, Macaw, Mars, Haste, Display, Bubbling Over, Espino, Pompey y Chance Play.

En 1927 dió brillantes destellos Justice F por sus demostraciones invernales en Nueva Orleans, que exhaltó a algunos incautos para luego ver que su estrella era superada por Bostonian, Whiskerry, Osmand, Brown Bud, Mike Hall y Chance Shot.

Por fin en 1928 se presentó el soberbio Reigh Count que había de invadir sin descrédito a Inglaterra mereciendo el lugar de honor en un año formidable en que brillaron Victorian, Genie, Misstep, Polydor, Sun Edwin, Sun Beau, Nassak y Toro.

Al siguiente año sólo se distinguieron el inmortal Blue Larkspur y Jack High, pero en 1930 hubo una pléyade de ases con Gallant Fox, Flying Heels, Whichone, Gallant Knight, Plucky Play y Questionaire en primer término.

Gran trío

1931 fué el último gran año de la división de tres años, pues en pocas ocasiones en la historia del turf americano se han reunido una trilogía de la talla de Twenty Grand, Equipoise y Mate, sin contar con Clock Tower, Osculator, Jamestown y St. Brideaux.

Desde esa fecha la división ha decaído notablemente, pues en 1932 se dibujaron Faireno, Dark Secret y Gusto, ninguno de ellos campeonable; en 1933, Ladysman, Head Play, Sation, Mr. Khayyam, Inlander y War Glory no pasaban de ser caballos buenos; en 1934 hubo una muy favorable reacción con la presencia de Discorvery, Cavalcade, Peace Chance, High Quest y Observant, lo mismo que 1935 con Omaha, Count Arthur, King Saxon y Firethorn;

Sorteos Benéficos

FIJO
466
CORRIDOS
558 361

M.E.C.D. 2016

LAS CORPORACIONES ECONOMICAS DE SAN LUIS, PINAR DEL RIO, SOLICITAN AUXILIO PARA ESE TERMINO

CRONICA CATOLICA

PROGRAMA DE LOS DIVERSOS ACTOS CATOLICOS QUE SE ANUNCIAN PARA MAÑANA EN LOS TEMPLOS HABANEROS

En la Santa Metropolitana Iglesia Catedral

La M. I. Archicofradía del Santísimo Sacramento de la S. M. Iglesia Catedral, celebra la función mensual correspondiente al Tercer domingo, con los siguientes cultos: A las 8 a. m. Misa de Comunión.

A las 9 a. m. Misa solemne, sermón, procesión del Santísimo, bendición y reserva.

V. O. Tercera de los Servitas

En la Iglesia de San Francisco, celebra la función mensual, la V. O. Tercera de los Servitas, con el siguiente programa:

A las 7.30 a. m. Misa de Comunión general.

A las 3 p. m. exposición, estación, Corona Dolorosa, cánticos, plática, bendición y reserva.

Conjuntamente con los fervorosos Terciarios Servitas, celebra sus cultos mensuales la Congregación de Santa Efigenia.

El lunes 19 del actual, fiesta onomástica de Santa Juliana de Falconieri, la V. O. Tercera de lis Servitas, celebrará a las 8 a. m. Misa cantada y Comunión general.

Se ruega la puntualidad en la asistencia.

La Priora Hermana Pilar Barbón, invita a las Efigenias y a las Hijas de Nuestra Señora de la Caridad.

Cuatrocientos diez niños comulgarán por vez primera en San Francisco

A las ocho de la mañana en la Iglesia de San Francisco de Cuba y Amargura, el espectáculo sublime de la Primera Comunión de 410 niños de ambos sexos de los Catecismos de esta iglesia.

Esta magnífica Comunión es un obsequio del Ropero de «San Antonio» de estos Catecismos, al Santo de Padua, que probó prácticamente la presencia real de Jesucristo en la Sagrada Hostia, haciendo que una mula hambrienta y sedienta de tres días adorase la Santa Eucaristía, antes que tomar el pienso y beber el agua, que los herejes le presentaron, después de haberla tenido bajo su custodia los tres días, hambrienta y sedienta.

Toda la indumentaria de primera Comunión, los recordatorios y el desayuno con que serán obsequiados, lo costea el citado Ropero.

Se invita a los fieles y de un modo muy especial a los familiares de los niños, a fin de que les den ejemplo, comulgando con ellos, después de debidamente confesados.

Fiesta a San Antonio de Padua en el Espíritu Santo

Solemne función a San Antonio de Padua en la Iglesia del Espíritu Santo con el siguiente programa: A las 7 a. m. Misa rezada.

A las 8. Misa armonizada de Comunión general.

A las 10, Misa solemne y sermón.

La parte musical a cargo del Coro parroquial.

El Párroco invita a sus devotos.

En la Iglesia de la Merced

A las 8 a. m. Misa armonizada de Comunión general para los cofrades de la M. I. Esclavitud de la Merced.

Habrá plática evangélica.

A las 9, Misa solemne y sermón.

El Jubileo Circular

En la Iglesia de Jesús del Monte, el Jubileo Circular.

La exposición, después de la última Misa, que en esta iglesia se celebre.

A las 5 p. m. Santo Rosario, Visita a Jesús Sacramentado, cánticos, plática por el Párroco, Padre José Rodríguez Pérez, Letanías de los Santos, procesión, bendición y reserva.

En la Iglesia de los Padres Redentoristas

A las 8 de la mañana, Misa, Comunión y plática de la Archicofradía de Nuestra Señora del Perpetuo Socorro de la Iglesia de los Padres Redentoristas, sita en Juan Alonso y Pedro Pernas.

En la Capilla de Nuestra Señora del Sagrado Corazón de la Víbora

A las nueve de la mañana celebra la función mensual, la Asociación de Nuestra Señora del Sagrado Corazón de la Víbora.

Invita la Presidenta, señorita Josefina Pons.

El Apostolado de la Oración de la Iglesia de Jesús, María y José

Celebra la función anual con el siguiente programa, el Apostolado de la Oración de la Parroquia de Jesús, María y José:

A las 7 y media de la mañana.—Misa de Comunión general armonizada con cantos de motetes por el coro parroquial. Al final de la Santa Misa se procederá a la bendición e imposición de distintivos a las nuevas asociadas.

A las 9 de la mañana.—Misa solemne de Ministro y Sermón, por un Padre de la Compañía de Jesús.

La parte coral de la fiesta está a cargo de un Coro selecto de voces y orquesta.

Se interpretará la gran Misa «Te-Deum Laudamus» del Maestro Perosi de la Capilla Sixtina.

En el Ofertorio se cantará el Agnus-Dei, de Bizet, y se distribuirán preciosos recordatorios a todos los fieles asistentes.

Terminada la Santa Misa se expondrá a S. D. Majestad y, rezada la estación, se terminará con la bendición y reserva y el canto final del Himno al Sagrado Corazón, del Pbro. Juan B. Pastor.

A las diez de la mañana, Misa para los niños de la Catequesis parroquial y fieles en general.

Por la tarde.—A las 5. Exposición de S. D. Majestad, santo rosario, ejercicio meditado correspondiente a este día, procesión con el Santísimo Sacramento por el interior del templo, haciéndose en su trayecto las cinco visitas de altares.

A su paso procesional, el Rey eucarístico, que será llevado bajo Palio y cuyas varas portarán el Rector y Hermanos que integran la Archicofradía del Santísimo de esta Parroquia, será escoltado por la Dierctiva en pleno y socias del Apostolado, por las Directivas y demás miembros componentes de las distintas Asociaciones de esta Parroquia por las alumnas del Colegio «Jesús María» que dirigen las Hijas de la Caridad y por el pueblo en general, cuyo solemnísimo acto, será amenizado con cánticos eucarísticos por el mencionado coro, terminándose estos cultos con la Consagración general al Corazón Santísimo de Jesús, bendición y reserva, y el canto final del Himno al Divino Corazón, del Pbro. Juan B. Pastor.

El día 25, último domingo del mes, se gana el Jubileo concedido por S. S. el Papa Pío X, para cuyo efecto, terminada la Misa de diez, se expondrá el Santísimo y quedará expuesto a la adoración de los fieles, hasta las cisco de la tarde, debiendo ser velado por los Coros del Apostolado, conjuntamente con los demás fieles, terminándose con el rezo del santo rosario, ejercicio del mes, bendición y reserva.

Nota.—Se ruega a las personas que puedan y quieran contribuir a los gastos de estos cultos, o al adorno y flores para el altar, hablen con tiempo a la Secretaria señorita Manuela Muñiz, o al propio Párroco.

Es obligación de fidelidad al Sagrado Corazón de Jesús y a la Congregación la asistencia de todas las socias a estos cultos.

No olvide que debe de pertenecer usted al Apostolado de la Oración de esta Parroquia. Inscríbase en él. Conságrese al Corazón de Jesús y obtendrá en recompensa un cúmulo inmenso de sus bendiciones y gracias.

Importante: Se recomienda la asistencia a los Cultos Mensuales de los Terceros Domingos y de la Comunión Reparadora de los Primeros Viernes de cada mes.

También se recuerda a todos los fieles el piadoso ejercicio de la Hora Santa que se tiene en esta Iglesia todos los jueves, a las cinco de la tarde.

Atentamente invitan a tan solemnes cultos a todos los fieles: La Presidenta de Honor, señora Hortensia Aguilera viuda de Armenteros; la Vicepresidenta de Honor, señora Rosa Más viuda de Merino; la Presidenta Efectiva, señora Mercedes Camps de Pérez; la Vice-Presidenta, señora Amparo Hernández de Lemus; la Vice-Tesorera, señorita Adelfa Robles; la Secretaria General, señorita Manuela Muñiz y Loys; el Párroco Director, Pbro. Francisco García Vega.

Muy Ilustre Archicofradía del Santísimo de la Iglesia de la Caridad

El día 18 de junio, festividad del Domingo Tercero:

A las 7.30 a. m.—Misa de Comunión para los Hermanos.

A las 8.30 a. m.—Misa solemne de Ministros, con sermón a cargo del Rvdo. Padre doctor Venancio Novo, ex-Vicario General de la Diócesis de Matanzas, celebrándose a la terminación la procesión, bendición y reserva del Santísimo Sacramento.

Habiendo organizado esta Archicofradía, desde el pasado año, una catequesis en esta Iglesia, todos los domingos, de 10 a 11 de la mañana, esperamos su cooperación y propague entre su familia y amigos el envío de niños a estas clases.

Guardia de Honor del Corazón de Jesús de la Parroquia del Carmen

Celebra la fiesta anual al Sagrado Corazón de Jesús, la Guardia de Honor de la Iglesia del Carmen con el siguiente programa:

Por la mañana.—A las 7 y media, Misa de Comunión General.

A las 8.45. Misa Solemne con sermón, por el R. P. Ramón Calvo, Rector del «Colegio de Belén». La Misa será cantada por un escogido coro de voces y orquesta.

Por la tarde.—A las 3. Exposición del Santísimo, empezando a dicha hora la Guardia de Honor, para los socios y los fieles que deseen acompañar a Jesús Sacramentado.

En la función de las 5 y media tendrá la Plática el R. P. Fernando de Santa Teresa, y se terminará la fiesta con la Procesión del Sagrado Corazón de Jesús por los claustros del Convento.

Contribuya con su limosna al mayor esplendor de estas fiestas. Puede entregarla al Hermano Sacristán, en la Sacristía, o al P. Director.—Si prefiere costear el adorno del altar el día de la fiesta, avise con tiempo.

Sufragios.—El día 26 de junio, a las 8 y media. Misa cantada, por los Difuntos de la Archicofradía.

Las Bodas de Plata de la Archicofradía de Nuestra Señora del Perpetuo Socorro

La Archicofradía de Nuestra Señora del Perpetuo Socorro de la Iglesia Parroquial de San Nicolás de Bari, celebra las Bodas de Plata de su fundación con el siguiente programa: A las 9 a. m. Misa solemne de Ministros, oficiando de Preste, el Párroco, Monseñor Juan J. Lobato Rendón, Director y fundador de la Archicofradía.

Predicará el R. P. Lorenzo Guerra, Superior de los Padres Redentoristas de Luyanó.

La parte musical será interpretada por orquesta y voces, bajo la dirección de la señora Blanquita Fernández de Castro.

Después de la Misa se cantará solemne Te Deum.

Los asistentes serán obsequiados con bellísimos recordatorios.

En este día será inaugurada la nueva Capilla de Nuestra Señora del Perpetuo Socorro y se bendecirá el nuevo estandarte.

Estas solemnísimas fiestas, serán presididas por el Excmo. y Rvdmo. Sr. doctor Jorge J. Caruana, Arzobispo de Sebaste, Nuncio de S. S. Pío XII en Cuba.

Se ruega la puntualidad en la asistencia a las asociadas y se invita a los fieles.

En la Iglesia de Reina

Solemne Novenario al Corazón de Jesús en la Iglesia de Reina, con el siguiente programa: A las 8 a. m. Misa de Comunión general, sermón por el P. José María Aboy, S. J. bendición y reserva.

A las 5 p. m. exposición de S. D. Majestad, estación, Rosario, Ejercicio de la Novena, cánticos, sermón por el P. Rivas, S. J., bendición y reserva.

Se ruega la asistencia a los Celadores y Socios del Apostolado de esta iglesia.

En la Iglesia de San Juan de Letrán

Celebran conjuntamente sus cultos mensuales la V. O. Tercera de Santo Domingo y la Archicofradía del Santísimo Sacramento. A las 7.30 a. m. Misa armonizada de Comunión general y rezo del Santo Rosario.

A las 4.30 de la tarde, exposición de Su Divina Majestad, estación, Santo Rosario, sermón, procesión del Santísimo, bendición y reserva.

En la Iglesia de los Padres Carmelitas del Vedado

La Semana Devota de la Virgen del Carmen de los Padres Carmelitas del Vedado, celebra los siguientes cultos:

A las 8 a. m. Misa armonizada de Comunión general y plática por el Director, R. P. Fr. José Luis de Santa Teresa, O. C. D. Después de la Misa, procesión con la venerada imagen de Nuestra Señora del Carmen.

Se concluirá con el ¡Adiós! a la Virgen del Carmen.

En la Iglesia Parroquial de Guanajay

A las 8 a. m. Ejercicio de los 21 Domingos de San Hilarión Abad, Patrono de Guanajay, Misa armonizada de Comunión general y plática.

A las 10.30 a. m. ejercicio de los 21 Domingos y sermón. A las 11 a. m., Misa de fundación.

A las 5.30 de la tarde, los solemnísimos Domingos Eucarísticos con Visitas al Santísimo Sacramento, a la Virgen, San José y San Hilarión, cánticos, bendición y reserva.

Se invita a los Cooperadores de San Hilarión y Cofrades del Santísimo, así como a sus fieles devotos.

Mes del Sagrado Corazón

El Mes del Corazón de Jesús, se celebra en Reina, a las 8 a. m. y a las 5 p. m.

En Jesús, María y José, a las 5.

En la Iglesia del Angel, a las 8 de la mañana y a las 5 de la tarde.

En la Iglesia de las Escuelas Pías de Guanabacoa, a las 5.30 p. m.

En la Iglesia Parroquial de los Quemados de Marianao, a las 9 de la noche.

En la Ermita de Jesús Nazareno

A las 10 y cuarto de la mañana, Misa armonizada en honor de Jesús Nazareno del Rescate de Arroyo Arenas.

Solemne Fiesta a San Antonio de Padua en la Iglesia de San Francisco de Paula

En la Iglesia Parroquial del Hospital San Francisco de Paula, solemne función a San Antonio de Padua con arreglo al siguiente programa: A las 8 a. m., Misa de Comunión.

A las 9 a. m. Misa cantada por escogidas voces, bajo la dirección del maestro Jesús Erviti.

Habrá sermón.

Invita el Párroco, M. I. Pbro. A. Marinas, Canónigo de la Santa Metropolitana Iglesia Catedral de la Habana, quien sustituye al P. Dr. Alfredo Llaguno, durante su viaje a Roma en compañía de nuestro amadísimo Prelado.

Está bien sustituído, pues el Padre Marinas, es un sacerdote culto y virtuoso.

Muy agradecidos a su atenta invitación.

Solemne distribución de premios en el teatro Campoamor

A las nueve de la mañana solemne distribución de premios, a las alumnas de la Escuela parroquial diurna de la Parroquia de Monserrate, correspondiente al Curso escolar de 1938 a 1939.

Se interpretará un selecto programa.

Las invitaciones para este acto pueden obtenerse en el Archivo de la Iglesia Nuestra Señora de Monserrate.

Homenaje al cuerpo facultativo del Sanatorio La Milagrosa, de la Asociación de Católicas Cubanas

El próximo domingo 18 de los corrientes, a las 4.30 p. m. tendrá lugar en el Sanatorio La Milagrosa, (Cerro 2002) de la Asociación de Católicas Cubanas, un homenaje a su cuerpo facultativo.

En él se hará entrega de un Diploma a los tres médicos fundadores en la Asociación, doctores José A. Presno, Director Facultativo, Emilio Romero, Sub-Director y Antonio Camacho Ginecólogo.

A continuación de este acto se servirá un ponche.

Solemne distribución de premios en el Colegio de las Madres Ursulinas

A las 5.30 de la tarde, solemne distribución de Premios en el Colegio de las Madres Ursulinas.

EL PADRE FELIPE DE LA CRUZ, ILUSTRE SACERDOTE, NOMBRADO HIJO ADOPTIVO DE CAMAGUEY

El Ayuntamiento de la ciudad prócer, interpretando el sentimiento general, premia de ese modo la obra del animador de la Escuela de Artes y Oficios local

Rdo. Padre Felipe de la Cruz

Inspirándose en el hondo sentir de las clases populares y recogiendo el latido unánime de la opinión sensata y responsable de la sociedad camagüeyana, la Cámara Municipal de Camagüey acaba de conferir el honroso título de Hijo Adoptivo de la heróica y legendaria ciudad cubana, al Rvdo. Padre Felipe de la Cruz, Superior de la Comunidad de Padres Salesianos, Director de la Escuela de Artes y Oficios «Dolores Betancourt» y un valor indiscutible, tanto en lo moral como intelectualmente, del prestigioso clero residente en esta localidad.

El acuerdo unánime del Cabildo camagüeyano tiene una excepcional significación moral e histórica que se proyecta vigorosamente en el amplio horizonte del porvenir, restableciendo en toda su integridad tradicional, el alto espíritu de moral cristiana que ha sido siempre norma esencial de nuestra sociedad. Los altos méritos personales del Rvdo. Padre Felipe de la Cruz, y su actuación intensa, honda y fecunda, en beneficio de Camagüey y de los camagüeyanos han sido consagrados oficialmente por nuestro Ayuntamiento al declararlo Hijo Adoptivo, premiando así una labor inmensa de abnegación y de sacrificio, de afanes y de esfuerzos ingentes, inspirados en los más puros y elevados sentimientos de virtud, caridad y amor a esta región y, muy principalmente, a sus clases menesterosas.

Si en el orden eclesiástico, el Padre Felipe de la Cruz es un valor representativo de alta moral y vigorosa y cultivada intelectualidad, en el sentido social de su extraordinaria y generosa misión personal y educativa puede considerársele como a una figura benemérita, digna de admiración y de gratitud, por su extensa y ejemplar actuación en beneficio de Camagüey, al alcanzar, tras superar obstáculos inverosímiles y vencer dificultades incalculables, edificar aquí esa magnífica Escuela de Artes y Oficios, modelo de su clase, laboratorio de almas y fragua de caracteres, de donde han de surgir, en el futuro, legiones de hombres, aptos para la vida, capaces y cultos, dignos y útiles; ciudadanos plenamente conscientes de sus deberes y derechos, forjados en el yunque del estudio y del trabajo y educados en las disciplinas de la moral cristiana y tradicional que hace de cada ser, no solamente un agente mecánico de luchas y esfuerzos, sino también un carácter, una voluntad y, sobre todo, un corazón.

La moderna Escuela de Artes y Oficios, que dirige el Rvdo. Padre Felipe de la Cruz, es un testimonio irrecutable, no solamente de la piedad benefactora de la insigne camagüeyana Dolores de Betancourt y Agramonte, sino también un símbolo espléndido y eterno de la voluntad constructiva, la capacidad rectora y el hondo amor y caridad cristiana de un sacerdote modesto y virtuoso, henchido de generosidad y de amor, que, como el Padre Felipe de la Cruz dignifica y eleva aún más, si cabe, la orden sacratísima que fundara el milagroso San Juan Boscó, bajo la advocación de San Francisco de Sales.

El Padre Felipe de la Cruz ha sembrado en los surcos camagüeyanos la semilla fértil de la virtud, del amor y de la caridad, semilla que ahora germina, brotando espléndidas la gratitud y el afecto, tal vez pequeño, como frutos terrenales y humanos, pero sinceros y sentidos, unánimes y fraternales, como todo aquello que surge y nace del alma generosa y comprensiva del pueblo.

La obra ingente y abnegada del Padre Felipe de la Cruz en Camagüey no podía seguir ignorada de la sociedad cubana en general, pese a la gran modestia personal de este sacerdote que hace el bien por el bien mismo, sin pensar en sus recompensas futuras. Tantos años de esfuerzos en pro de Camagüey, en lucha infatigable con la adversidad, empeñado en erigir, en toda su grandiosidad, la Escuela de Artes y Oficios que quiso nuestra ilustre benefactora legarnos, debían obtener al fin una recompensa y un estímulo. Por esto la sociedad camagüeyana en pleno ha sancionado con su aplauso el acuerdo de nuestra Cámara Municipal, al concederle al Rvdo. Padre Felipe de la Cruz el título de Hijo Adoptivo de Camagüey, por tantas y tan justas razones. En el sentimiento colectivo de esta población ya hace mucho tiempo que este digno sacerdote tenía un lugar preferente.

Nunca tan merecida, pues, esa honrosa distinción de nuestro Cabildo Principeño. Y reciba el P. Felipe de la Cruz la felicitación sincera que hoy le ofrecemos, extensiva a toda la comunidad.

El Juzgado de Primera Instancia del Este dispone sacar a subasta la casa de dos plantas sita en San Lázaro 492

La resolución fué dictada en el juicio hipotecario que estableciera Manuela de Zaldo contra Plácido Ruiz. Ha sido tasada en $23,000. Reunión de los Procuradores

El Juez de Primera Instancia del Este, doctor Lens, Secretaría de Antonio Daumy, en el juicio hipotecario establecido por Manuela de Zaldo Beurmann, Viuda de Lavandeyra, ha dispuesto poner en publica subasta la casa de dos plantas situada en San Lázaro 492, propiedad del demandado Plácido Ruiz González, y que ha sido tasada en la cantidad de $23,000. El acto del remate se efectuará el día 25 del próximo mes a las ocho de la mañana, con la rebaja de los dos tercios del avalúo.

Declaratorias de Herederos

El doctor Enrique Rubio Linares, Juez de Primera Instancia del Centro, dictó auto por ante el secretario Gabriel Lafuente, declarando intestado el fallecimiento de Juan Alvarez López, y por sus únicos y universales herederos, sus hijos, Ramón, Evangelina, Miguel, Juan Herminio y Juan Antonio Alvarez y Haro sin perjuicio de la cuota vidual usufructuaria a favor de su viuda Francisca Haro e Izquierdo.

—También fué declarado intestado el fallecimiento de Dominga Severina Torres y Valdivia, y por sus únicos herederos sus hijas María Luisa y Concepción Torres.

—El propio Juez del Centro, por ante el secretario Manuel I. de la Fuente, declaró intestado los fallecimientos de Casilda, Dulce María y Consuelo Lavín y García, y por su única y universal heredera a su legítima madre Luz García y García.

—El Juez de Primera Instancia del Sur, secretaría de la Rionda, declaró también intestado el fallecimiento de María de la Concepción Cintra y Alcántara y como sus únicos herederos a sus hijos Pedro y Edgardo Pando y Citnra.

—En otro auto, el propio Juez, declara intestado el fallecimiento de Aurelio Miranda Alvarez y Antonia Ibáñez Crespo, y por sus herederos a sus hijos Aurelio, Ernestina, Carmen, Ernesto Miranda e Ibáñez.

Un juicio hipotecario

Ante el Repartimiento Judicial fué establecida una demanda hipotecaria por la Sociedad Anónima Casas y Fincas contra la señora Celia de los Angeles Martínez Alcocer y su esposo Gustavo Alvarado y Zúñiga, en cobro de la cantidad de un mil pesos. Dicha demanda una vez turnada tocó conocer al Juez de Primera Instancia del Norte, Secretaría de Fabio Gárate.

Los Notarios

El Notario José E. Jiménez, participa al Decanato de los Juzgados que ha empezado a tramitar la declaratoria de herederos de Lorenzo Camacho y Bertlran.

—También el Notario Pastor del Río, anuncia la tramitación del divorcio que por recíproco disenso establecieron Wilfredo Ramírez Martínez Hernández y María Verson y Brunet.

Una renta vitalicia

El Juez de Primera Instancia del Sur, Secretaría de José de la Rionda, declaró con lugar la demanda de mayor cuantía establecida por la señora Esther Serrano y Palomino, como viudad del obrero Bartolomé Serrano, contra la Compañía de Seguros Cuba y en subsidio los Ferrocarriles Unidos de la Habana, condenando a la demandada a que pague a la actora la cantidad de ochocientos cincuenta y seis pesos, más una renta vitalicia.

Los Procuradores

El próximo domingo a las ocho de la noche tendrá lugar en el Colegio de Procuradores una Junta General de gran importancia, ya que en la misma se tratará sobre el presupuesto, la adquisición de un panteón, los recibos de la cuota social y de otro asunto que se estima de gran trascendencia para los Procuradores. Los Procuradores que figuran en la candidatura número tres, que llevan para Decano a Segundo P. Ceballos, invitan a todos sus compañeros para que no dejen de asistir a este acto, que como decimos es de importancia.

Sin lugar un recurso gubernativo

El doctor Zaldivar, Juez de Primera Instancia de Almendares, dictó auto, por ante el secretario Sainz Silveira, declarando sin lugar el recurso gubernativo establecido por Matilde García Vidal y Rainery, contra la calificación hecho por el Registrador de la Propiedad No. 1, a la escritura 362, sobre protocolización y compra venta otorgada ante el Notario Francisco A. de Arazosa.

Relación de los asuntos civiles turnados ayer

Exhortos:

De Matanzas en ejecutivo por Ricardo Linares contra Aladino Ballina, al Centro; de Santiago de Cuba en divorcio por Aída Mariño contra Natividad Gustavo García al de Almendares; de Camagüey en mayor cuantía por Aurelio y Oliverio Manzón contra Carlos Hernández, al Norte; de Sagua la Grande en entrega certificación a Alfonso Barcia, al Sur; de Sancti Spiritus en divorcio por Clotilde Hernández contra José María Roque, al Este; de Pedro Betancourt en apelación por Carlos Figueroa contra Cía. de Seguros la Carnera, al de Almendares; de Matanzas en declaratoria de herederos de Mauricio Menocal, al Norte; de Sagua la Grande en mayor cuantía por Isidoro Madrazo contra el Estado cubano, al Centro; de Camagüey en incidente por Enrique Zayas, al de Almendares.

Inscripción de nacimiento

Georgina Pérez, al Sur; Gerardo Pinero, al Este; María Núñez, al Oeste; María Ceballos, al Norte; Gelasia Marta Núñez, al Centro.

Jubilaciones

Dorintilo Roselló Mongeotti, al de Almendares; Luis A. Beltrán Moreno, al Oeste; Oscar Pujadas Obregón, al Este; Ramón Beltrán Perera al Sur; Jacinto Hernández Vargas, al Centro.

Apelaciones

Blanco y Alvarez contra Julio Iglesias, al Oeste; José R. Cabanas contra Salvador Camps, al Sur.

Declaratoria de herederos

Carlos Pérez Alvarez, al Oeste; José Alvarez Menéndez y de Josefa Dash Laborie, al de Almendares.

Aprobación de la cuenta divisoria

Abelardo Obarrio y Vega, al Norte.

Menor cuantía por pesos

Ernesto José Sarrá y Hernández contra Augusto Montenegro y otro, al Centro.

Desahucio

Felipe Alvarez Rodríguez contra Eva Ortega sobre desahucio de la habitación número 11 de la Casa Habana 115, al Norte.

Hipotecario

Leonor Baldo Faure contra Altagracia de los Reyes Mendives sobre hipoteca de Melomes o Cueto sin número en Luyanó, al de Almendares.

Recíproco disenso

Bernabé Silverio Boza y María Bellver, al de Almendares.

Divorcios

Carlos Benigni Stefanelli contra Pastora Díaz, al Centro; Martín Boros contra Elisesabeht Eichhenbaurn, al Sur.

Enviará Educación material escolar a los planteles

El Secretario y Subsecretaria ponen todo su empeño en que no falte a los alumnos. Cursillos

Un rápido envío de materiales ha de hacer la Secretaría de Educación Pública a distintos centros docentes que lo han solicitado con carácter urgente.

Figuran entre ellos escuelas normales e institutos de segunda enseñanza.

Precisamente ayer el doctor Manuel García Falcón, jefe de despacho de la Secretaría de Educación, fué impuesto de una solicitud de la Escuela Normal de Maestros de Santa Clara, en ese sentido.

El doctor Cleto A. Guzmán y la doctora Juana María Catá, secretario y subsecretaria del departamento, respectivamente, han dictado las órdenes oportunas para que dichos materiales sean inmediatamente servidos.

Es propósito decidido de las dos autoridades máximas de la Secretaría de Educación que todos los planteles de la República dispongan del material necesario para su normal funcionamiento.

Un éxito los cursillos de música para maestros

Con los cursillos de música para los maestros que se vienen ofreciendo por el interior de la República, se están alcanzando excelentes resultados, como se obtuvieron con naterioridad con los que ofrecieron en la Habana en el conservatorio Municipal de Música.

De Matanzas, Camagüey y Santiago de Cuba se han recibido muy halagüeños reportes en la Secretaría de Educación.

Dichos cursillos, como hemos informado en anteriores ooprtunidades, se organizan con el objeto de poner a los educadores en condiciones de ofrecer la enseñanza elemental de la música en las escuelas públicas.

El inspector general de Música de la Secretaría de Educación, maestro Joaquín Rodríguez Lanza, informó ayer al superintendente general de Escuelas, doctor Heliodoro García Rojas, del desenvolvimiento de los cursillos en distintos distritos escolares, en los que han rivalizado en el esfuerzo los profesores de música de las escuelas normales y las escuelas primarias superiores.

El cursillo de música para maestros se habrá de inaugurar en la ciudad de Santa Clara en los primeros días del próximo curso escolar.

EL RECIENTE TEMPORAL DE AGUA ACABO CON COSECHAS Y DESTRUYO LOS CAMINOS

Un Jefe de los Ferrocarriles Unidos herido al volcar un auto-car en el Rincón. Cesante el Director del Hospital Civil de Santiago de Cuba. Político que cambia de partido

PINAR DEL RIO

UNA EXPOSICION AL JEFE DEL ESTADO

SAN LUIS, Pinar del Río, Junio 15. DIARIO. Habana. — Las Corporaciones de este Término acordaron elevar una súplica al Presidente de la República para que ordene los trabajos inmediatos de las carreteras, ya estudiados y aprobados, a fin de aliviar la precaria situación de los campesinos que han visto destruídas sus cosechas y han perdido sus animales en el reciente temporal de agua. Los caminos han sido destruidos por las corrientes pluviales, y los puentes destruídos por las inundaciones. Urge inmediato auxilio del Gobierno, mediante la ordenación de esos trabajos, proporcionando pan a los hogares que hoy carecen de lo más indispensable.—Mármol, correspansal.

LOS DAÑOS CAUSADOS POR EL TEMPORAL DE AGUA EN PINAR DEL RIO

P. DEL RIO, junio 16. DIARIO. Habana. Acompañado de su esposa el ingeniero García Montes, Secretario de Agricultura, así como de los ingenieros Félix Rousseau, Malberti y Amaro y de varios periodistas del Departamento, llegó a esta capital a las seis de la tarde de hoy, después de haber hecho, durante el viaje desde la Habana, un alto en Los Palacios, donde sostuvo una entrevista con el Alcalde Municipal.

Más tarde estuvo el ingeniero García Montes en Consolación del Sur, apreciando al igual que en los anteriores pueblos que visitó en su recorrido, los daños causados por los torrenciales aguaceros caídos a principio de semana.

El jefe de la Agricultura dió ordenes a los Inspectores Municipales de Candelaria, Los Palacios y Consolación del Sur, de realizar un recorrido por sus zonas respectivas, a fin de informar, con urgencia, de la verdadera situación de las mismas y los daños ocasionados por el reciente temporal de agua.

En todas las poblaciones que visitó, el ingeniero García Montes anunció sus propósitos de auxiliar al campesinado perjudicado, suministrándole semillas y el personal técnico necesario.

Mañana, temprano, continuará viaje el Jefe de la Agricultura hacia Guane, regresando, posiblemente en horas de la noche, a la capital. —Especial.

EL SEPELIO DE UN PERIODISTA

P. DEL RIO, junio 16. DIARIO. Habana. Esta tarde se efectuó el sepelio del querido compañero en el periodismo Bernardo Rodríguez Alvarez, que desempeñó hasta su muerte, la Dirección del colega «La Región», de esta capital y, además, ocupaba el cargo de Vice presidente de la Asociación Provincial de la Prensa.

Despidieron el duelo el doctor Miguel Pérez Arias, y el señor Isidro Pruneda, éste último, Presidente de la Asociación de la Prensa.

SE ESPERA QUE SANIDAD ACTUE

Los vecinos de esta capital esperan una actuación rápida de la Secretaría de Sanidad para evitar el resurgimiento de graves epidemias con motivo del último temporal de agua queazontó esta región. Urge que se le conceda el crédito necesario al Jefe Local, doctor Ubieta, para que pueda llevar a cabo las labores de zanjeo, limpieza de matorrales, lagunatos, etc nombrando, al efecto, las cuadrillas de obreros necesarios. —G. Rodríguez, corresponsal.

SE VOLCO UN AUTO DE LINEA

RINCON, junio 16. DIARIO. Habana. Esta tarde se volcó un auto de línea entre San Antonio de los Baños y Seborucal, en el que viajaba el Jefe de Vías y Obras de la División Habana de los ferrocarriles Unidos, señor Gabino Antón, Guiaba el vehículo Urbano Lemus. El señor Antón sufrió la fractura de dos costillas y varias heridas por el cuerpo, y Lemus heridas leves. Se les practicó la primera cura en San Antonio de los Baños, de donde fueron traídos en el Gas Car y de aquí fueron llevados a la Habana en una ambulancia municipal. El suceso se estima casual —Sainz, corresponsal.

CESANTEADO EL DIRECTOR DEL HOSPITAL

S. DE CUBA, junio 16: DIARIO. Habana. Hoy recibió la cesantía el Director del Hospital Civil doctor Arturio Feria Mora, El tiempo que lleva de Director, puede decirse sin duda alguna que ha sido el mejor Director que ha tenido Santiago, habiendo dirigido importantes obras en el mismo, encontrándose el hospital en perfecto orden sanitario y administrativo. El Colegio Médico respalda la actuación del doctor Feria, así como los viejos libertadores. Ha sido designado el doctor Eduardo García Feria para ocupar la Dirección. Es de filiación nacionalista, perteneciente a la clínica Los Angeles.—García, corresponsal.

VERIFICADA LA AUTOPSIA

S. DE CUBA, junio 16. DIARIO. Habana. Efectuóse la autopsia del menor Rafael Prada, de trece años de edad, que falleció a consecuencia de las graves lesiones que se produjo al caerse de una mata de mangos.

—Luis Estrada, viejo político liberal que ingresó en las filas de Acción Republicana y ante fundara un partido local, ahora ingresó en el partido menocalista con sus amigos, efectuando un pacto en las oficinas del abogado Pera. El partido Liberal sostiene el primer lugar en las afiliaciones en casi toda la provincia, menos en Mayarí, donde el partido de Grau tiene el primer lugar.—García, corresponsal.

Guillotinado esta madrugada Eugene Weidmann, en París

Pasó la madrugada leyendo en su celda. Murió sin que pronunciara una sola frase

VERSALLES, junio 17. (Sábado). (AP).—Eugene Veidmann murió a las 4:33 de la madrugada de hoy, en la guillotina, pagando con su vida los asesinatos de seis personas, entre ellas la joven bailarina de Brooklyn, Jean de Koven.

El reo fué llevado a la «Viuda», que había sido instalada ante la puerta verde de la prisión de San Pierre, en momentos en que el cielo francés se hallaba cubierto de grandes nubarrones pardos.

Murió sin pronunciar una sola palabra.

Weidmann leía esta madrugada tranquilamente, en su celda —horas antes de su ejecución— «La Imitación de Cristo», de Kempis.

Su abogado, René Jardin, le hizo una visita, en la cual el tema de la conversación fué el Canadá, país que tanto Jardín como Weidmann conocían perfectamente. El reo mantenía una calma absoluta. Esperó la muerte con resignación perfecta, dando muestras de una gran devoción religiosa, al igual que en las últimas semanas.

ASISTIDO EN LA CASA DE SOCORRO

MATANZAS, junio 16. DIARIO. Habana. Bértilo Tavío Vergara, de 10 años, vecino de San Juan de Dios 28, fué asistido en la casa de socorro de una herida contusa en la región occípito-frontal y de la fractura del pulgar de la mano derecha, de carácter grave, las que le causó según declaró, Héctor Trujillo, al hacerle agresión.

—En la colonia San Blas en Martí se quemó gran cantidad de caña de la propiedad de Amado Alfonso. Se investiga el origen del fuego.—Lovio, corresponsal.

NO APARECE LA MAS LEVE HUELLA DEL "PHENIX" 48 HORAS DESPUES DE SUMERGIRSE EN EL MAR CHINO

Todos los barcos y buzos disponibles en el Lejano Oriente se dieron a la búsqueda sin resultado. Es el cuarto accidente de esta índole en muy poco tiempo

SAIGON, Indochina francesa, junio 17. (Sábado). (AP).—Las autoridades navales francesas después de una prolongada búsqueda del submarino «Phenix», perdido con 63 hombres a bordo, anunciaron esta mañana que no se ha encontrado la menor huella de la nave.

El submarino se sumergió el jueves por la mañana en el mar de China frente a la bahía de Cam-Ranh, Indochina, y tenía que reaparecer en la mañana del viernes en este puerto.

Todas las esperanzas acerca de la salvación de los tripulantes del submarino se han abandonado por completo. Se ignora si el submarino llevaba a bordo aparatos salvavidas.

El mar, en el sitio donde se hizo la búsqueda, tiene una profundidad de unos 100 metros o sea 328 pies.

Se proyecta una investigación naval, pero los oficiales necesitaban antes que nada localizar al submarino.

Las autoridades navales suponen que haya ocurrido algún accidente a bordo, pero hasta ahora se ignora oficialmente la causa.

Después de varias horas de búsqueda, el alto mando llegó a la conclusión de que el submarino sufrió alguna interrupción al sumergirse y se ha ido definitivamente al fondo del mar.

Las autoridades de Marina de París no han podido decir todavía si el «Phenix» llevaba algún equipo análogo al pulmón Davis, que permitió que cuatro de los tripulantes del submarino inglés «Thetis» salvaran sus vidas.

El ministerio de Marina fué informado de la tragedia esta mañana, pero impidió que la noticia se divulgara hasta informar a las familias de los tripulantes acerca de lo ocurrido.

Los familiares de las víctimas

La mayoría de los miembros de la dotación del submarino proceden del área de Tolón, donde las noticias acerca de las anteriores tragedias ocurridas a la navegación submarina extranjera, habían llenado de pesadumbre a los franceses que tienen algún familiar en la escuadrilla de submarinos de Francia.

La esposa del comandante del «Phenix», teniente comandante O. M. Bouchacourt, fué una de las que recibió la notificación del ministerio de Marina. Vive en Tolón con muchas otras esposas e hijos de marineros. Como ellas, ha estado en contacto con la base naval.

El teniente comandante Bouchacourt tiene 43 años de edad y un hijo suyo de 15 años de edad asiste a las clases de una escuela de Tolón. Los demás oficiales a bordo del submarino son el teniente Beherze, de 32 años, el alferez Veron, de 25 y otro alferez.

El primer ministro Daladier fué informado inmediatamente por el ministro de Marina Cesare Campinchi, quien le dijo que todos los barcos y buzos disponibles en aguas del lejano Oriente se habían puesto a la disposición de las autoridades encargadas de la búsqueda del submarino.

El «Phenix» salió de Tolón hace cuatro meses para relevar a otro submarino en el Lejano Oriente, donde Francia posee grandes fuerzas navales desde que comenzó la crisis chino-japonesa.

El «Phenix» fué botado al agua en 12 de abril de 1930. Tiene 302.5 pies de eslora y motores eléctricos, con una potencia de 2,000 caballos, para uso bajo el agua. Sumergido desarrolla una velocidad de diez nudos. Posee diez tubos lanza torpedos.

Francia considera completamente perdido el submarino «Phenix» en aguas de la Indochina

PARIS, junio 16. (AP).—El submarino francés «Phenix» de 2,000 toneladas, se encuentra perdido desde el jueves por la mañana, frente a la costa de la Indochina, con cuatro oficiales y 59 hombres a bordo, según anunció esta noche el ministerio de Marina.

Se teme que el «Phenix» y sus tripulantes constituyan una pérdida definitiva para dicha arma y la nación.

El submarino se sumergió en la bahía de Cam-Ranh, donde los montes de la parte oriental de la Indochina caen perpendicularmente haciendo que la costa sea muy profunda.

La gran profundidad del agua junto con la falta de equipo adecuado para el salvamento por una parte y por la otra el hecho de que no ha sido posible localizar hasta ahora la situación de la nave, después de dos días de exploraciones, dejan muy pocas dudas acerca de que se trata de un siniestro.

El accidente es el cuarto que se registra en los últimos tiempos. Los Estados Unidos, la Gran Bretaña y el Japón han perdido, cada uno, un sumergible recientemente.

El primer comunicado se dió a la prensa por el ministerio de Marina a las ocho de la noche y decía:

«Existe una gran ansiedad acerca de la suerte del submarino de primera clase »Phenix», que se encuentra destacado en Indochina.

«Después de una inmersión que realizó durante los ejercicios la mañana del 15 de junio frente a la bahía de Cam-Rahn, el submarino no ha reaparecido.

«Las fuerzas navales del Extremo Oriente así como los barcos de la armada francos de servicio en Indochina, inmediatamente comenzaron la búsqueda que aún continúa. Los hidroplanos de la colonia también participan en ella.

«Se ha informado por el ministerio de Marina a las familias de los tripulantes».

Una hora después de haberse expedido ese comunicado el ministerio de Marina dijo que había pocas probabilidades de que se dé otro comunicado hasta mañana por la mañana.

La Francia oficial había adoptado medidas esta noche con relación al duelo nacional, cancelando el almuerzo oficial que el Presidente Lebrun iba a dar mañana en el Palacio del Eliseo al Sultán de Marruecos.

La escena del accidente se halla a 225 millas al nordeste de Saigón, capital de la Inchodina francesa, en la extremidad más oriental de la península.

El «Phenix» fué construído en 1930 y pertenece a un tipo que se había considerado hasta ahora como el mejor para navegar bajo el agua.

La armada americana prepara los planos y especificaciones de las cámaras de salvamento que construirá para Francia

WASHINGTON, junio 16. (AP).—La armada está haciendo preparativos para entregar a Francia los planos y especificaciones para cuatro cámaras de salvamento de submarinos análoga a la que se empleó en el salvamento de treinta y tres tripulantes del «Squalus».

La armada francesa proyecta la construcción de cámaras de nueve toneladas. Para ser efectivos, estos aparatos exigen una instalación especial de compuertas de escape en los submarinos franceses.

"Calandraca", que dió muerte a un hombre por un motivo baladí, fué condenado a 20 años de reclusión

También fué condenado a un año y seis meses de prisión el individuo que mató a otro de una trompada en riña. Solicitan el indulto de una joven que incendió una casa

Por la Sala Segunda de lo Criminal de la Audiencia se dictó sentencia sancionando a José Villanueva Maza (a) «Calandraca» a 20 años de reclusión como autor de un delito de homicidio consumado con dos circunstancias agravantes: las amistad entre el procesado y la víctima Sergio León y motivo fútil. El hecho ocurrió el 18 de diciembre último en el establecimiento de Amistad y Bernal. Sin que mediara discusión alguna, por un motivo baladí, al indicarle «Calandraca» a su amigo que si no fuera tal le daba una puñalada, unió la acción a la palabra agrediéndolo con una cuchilla y causándole heridas en la regin precordial que le ocasionaron la muerte días más tarde.

Condenado a un año y seis meses

La Sala Quinta de lo Criminal de la Audiencia ha dictado sentencia bajo la ponencia del Magistrado doctor Carlos Reyes Delgado, por la cual condena a un año seis meses de prisión a Ismael Quesada Muñiz, para quien interesó el Fiscal veinte años de reclusión por delito de homicidio. Dicha Sala califica el hecho como delito preterintencional de homicidio sin circunstancias modificativas.

Declaró probada la Sala, que el procesado Quesada Muñiz, de buena conducta y sin antecedentes penales, el 3 de febrero último en la casa calle Arroyo 74, al sostener con Enrique Morales Arango una discusión por la entrega de 5 centavos, comisión que le correspondía por la venta de un par de zapatos, Morales le dijo a Quesada que debía boxear si quería cobrar su dinero. Posteriormente, el mismo día, el procesado volvió a requerir a Morales, surgiendo otra discusión y abalanzándose sobre Quesada, pegándole, por lo que éste, colocándose en actitud de ataque, y ya de frente al agresor, sostuvieron una reyerta, durante la cual el procesado causó a Morales con los puños varias lesiones, entre ellas una al nivel de la región precordial, que determinó un traumastismo pulmonar y le produjo la muerte a los pocos días.

Solicitud de indulto

Se recibió en la Sala egunda de lo Criminal, procedente de la Secretaría de Justicia, la solicitud del Negociado de Indultos para que se informe sobre la petición de indulto hecha por la señora Berta Lubián a favor de su hija Berta Rodríguez Lubián, sancionada a reclusión en Aldecoa hasta que cumpla los 21 años, en una causa por incendio de una casa de la calle de Trocadero dedicada al negocio de películas. La impresión recogida es que la Sala apreciará muchas consideraciones que existen en esta causa, favorables al indulto de esta joven que cuenta 17 años y que actualmente se encuentra en el Hospital Calixto García» en unión de su hijita de seis meses de nacida.

Condenado por litigante temerario

La Sala de lo Civil del Tribunal Supremo bajo la ponencia del Magistrado doctor Guillermo de Montagú, acaba de dictar sentencia, declarando sin lugar, el recurso de casación por infracción de Ley establecido por Juan Pedro Mora Oña, hacendado de esta Capital, que combatía la sentencia de la Sala de lo Civil de la Audiencia de la Habana, dictada en la demanda que le siguió la señora María Battle Navarro. El Supremo al desestimar el recurso del señor Mora, impone a éste las costas en concepto de litigante temerario y de mala fe.

La Audiencia había confirmado la sentencia del Juez de Primera Instancia del Este, que condenó a dicho demandado a pagar a la actora la suma de mil seiscientos sesenta y ocho pesos, más los intereses convenidos y las costas, también como litigante temerario y de mala fe. Hay un voto particular de los doctores Martínez Escobar, el propio doctor Montagú y el doctor Laredo Bru Valenzuela, haciendo extensiva la temeridad al letrado que redactó y presentó el recurso que se resuelve y otro voto particular de los doctores Solórzano y de la Torre, disintiendo de la mayoría por estimar que no procede declaratoria de temeridad.

M.E.C.D. 2016

PARASITISMO, LEPRA Y PALUDISMO, SERAN TRATADOS AMPLIAMENTE POR EL VIII CONGRESO MEDICO NACIONAL

HABANERAS

LA MODA ACTUAL

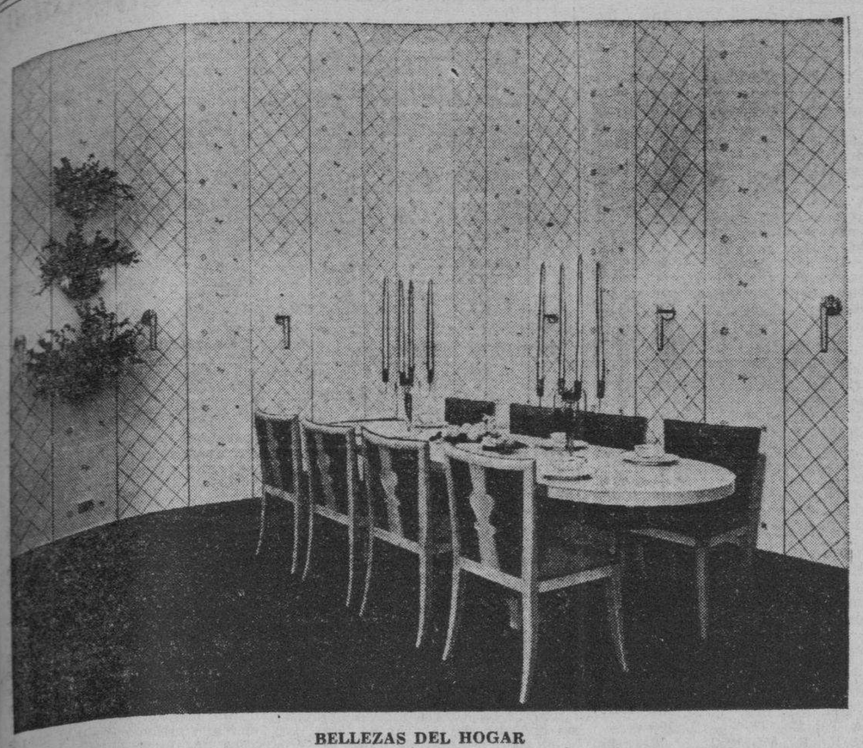

BELLEZAS DEL HOGAR

El papel de pared de esta fotografía es una combinación hecha con dos diseños distintos que, como se ve, dan un magnífico resultado juntos. También pueden ser usados separadamente. Los colores son blanco con motivos de oro.

La Exposición de San Francisco está logrando mucha atención en el mundo de las artes decorativas, por lo cual un resúmen de las exhibiciones que presenta vendrá a ser como una buena predicción sobre lo que se ha de usar en el futuro en el mobiliario casero.

En los diseños que nos han llegado del Oeste hay mucha vitalidad, nuevas y estimulantes ideas, y experimentos unas veces con materiales nuevos y otros con materiales viejos dedicados a nuevos usos. He aquí las noticias más importantes de San Francisco, que tendrán mucho que ver con los nuevos estilos que se preparan, de interés para todas las dueñas de casa.

NUEVAS TELAS

Una nueva remesa de las últimas telas para la estación recibieron en **La Elegante de Galiano.**

El público distinguido, que es el que acude a esta conocida y bien acreditada tienda, sabe distinguir los dibujos, coloridos y materiales que reciben en su nuevo departamento, viéndose invadido constantemente de la mejor sociedad, que va en busca de las más finas telas que poseen.

Además de los encajes, que siempre fueron la principal atracción de **La Elegante de Galiano**, ahora han completado su establecimiento, donde no falta nada de lo último que marca la moda.

SOBRE LA PERSONALIDAD

Las reglas primordiales para una buena impresión son: Nitidez, postura elegante, una figura bien proporcionada, de acuerdo con su cuerpo y edad, y una voz modulada. Poco importa que usted tenga una imperfección física inevitable. Siempre que usted procure hacerse lo más atractiva posible, conserve su salud en buena condición y denote una personalidad comprensiva, su felicidad no correrá peligro. Sobre todo, no debe ir por el mundo con una cara agria y un corazón triste, solamente porque los dioses no la han dotado de una belleza perfecta.

Con frecuencia sabemos de mujeres que han permitido que una leve imperfección física les destruya la felicidad. Han tomado muy en serio alguna marca de nacimiento, tal como una nariz larga, el cabello tornándose canoso con gran rapidez, dientes imperfectos o algún otro defecto de menor importancia. El resultado es que ponen en peligro su misma felicidad en grado tal, que las personas se preguntan sorprendidas cuál es la inquietud o pena que las atormenta.

Tomaría muchísimo tiempo buscar y encontrar la mujer físicamente perfecta, cuyas facciones y figura sean tan bellas que merezcan ganar el primer premio en un concurso de belleza.

Cuando miramos a las mujeres con ojo crítico, llegamos a la conclusión de que la belleza por regla general, está bien distribuída. Por supuesto, algunas mujeres procuran hacer resaltar su belleza más que otras, y hay ciertas excepciones en las que, a causa de una salud enfermiza, accidentes o herencias, la belleza ha tenido que pagar un precio muy alto. Pero a la larga encontraremos que cada mujer tiene un rasgo definido de belleza, ya sea un cutis bello, ojos grandes y expresivos, piernas bien torneadas, cabello brillante, manos exquisitas, y así por el estilo.

PELUQUERIA MICHEL

Recomendamos, como un detalle de gusto, a la vez que como una imposición de la moda, los bucles y crespitos postizos que se colocan en la parte alta de la cabeza o rodeándola en forma de corona, que se venden como una especialidad en la **Peluquería Michel**, de San José, 5, entre Aguila y Galiano.

También tienen las trenzas, **bandeaux** y torcidos que vemos en las **coiffures** de los grandes creadores de París, Londres y New York, que se adaptan perfectamente al color y clase de cabello que se tenga.

MI VERSO

(En el álbum de la señorita Raquel Sentmanat

Mi verso para ti brota enjoyado
y se detiene en tu contorno amigo,
ansioso de tu aliento perfumado
y de ponerse a platicar contigo.

Nostálgico de paz, busca tu sombra
y al resplandor que tu reír efunde,
es como un arabesco de tu alfombra
que bajo el raso de tus pies se hunde...

Pero mi verso no ha de ser siquiera,
entre las ondas de tu cabellera,
un pendantiff de refulgencia rara;

y así lo dejo gravitar sonoro
sobre el perfil de tu divina cara,
como una abeja sobre un lis de oro...!

Joaquín FORTUN

PARA EL DIA DE LOS PADRES

Al hacer las compras necesarias para los padres igual para los jóvenes que para los mayores, recomendamos una visita a **La Casa Pérez**, en Neptuno 79, entre Manrique y San Nicolás, donde se encuentran los más finos artículos para caballeros, en camisas, cuellos, pañuelos, jackets, batas de baño y cuarto, así como las más bellas corbatas de pintas elegantes y de nuevos colores.

MENU DEL DIA

Almuerzo

Grape fruit.
Huevos a la crema.
Filet Mignon. Vegetales.
Ensalada de tomates.
Torta de manzanas.

Comida

Cantaloup.
Puré de calabazas.
Cangrejos rellenos.
Jamón en dulce. Ensalada.
Puding de maíz.

RECETAS DE COCINA

Crema de lechuga

Se hierven cinco corazones de lechugas, picándolos bien finito, y se dejan escurrir. Aparte se ponen en una cacerola dos cucharadas de mantequilla y un litro de salsa bechamel; en seguida todo a cocinar, agregándole un litro de leche, una cucharada de perejil picadito, un polvo de sal, de pimienta y de nuez moscada y se adorna con cuadritos de pan frito.

M. R. de FONTANILLS

CONCIERTO HOY, SABADO, EN EL ANFITEATRO POR LA BANDA DE LA MARINA

Insertamos a continuación el programa que ejecutará la Banda de Música del Estado Mayor General de la Marina de Guerra Constitucional, hoy, sábado, en el Anfiteatro Nacional:

Primera parte

1—Pasodoble «Segundo de Caballería».
2—Danzas «Three Dances from Henry VIII», de German: a), «Morris dance»; b), «Shepherus dance», y c). «Torch dance».
3—Romanza, «Romance», de Tschaikowsky.
4—Obertura «Il Guarany», de G. Gómez.

Segunda parte

5—Selección «Los cuentos de Hoffmann», de Offenbach.
6—Números de canto por el tenor, sargento Ernesto Romeu González.
7—Potpourrit «4 de Septiembre», de Armando Romeu.
8—Danzón «Se acabó el mundo», de Armando Varón.
9—Marcha «Siempre fiel», de Sousa.
10—Himno Nacional, de Perucho Figueredo.

ES REGLAMENTADA EN BUENOS AIRES LA CIRCULACION DE LOS PEATONES POR LA CALLE

Los ciudadanos transitarán en todo momento conservando su acera derecha. En caso de infracción, el policía los hará retroceder hasta el punto de partida o los multará

En la Secretaría de Estado se ha recibido una interesante información remitida por la Dirección de Investigaciones, Archivo y Propaganda del Ministerio de Relaciones y Culto de la República Argentina, en torno a la organización de la circulación de los peatones en la ciudad de Buenos Aires.

Dicha información—que comprende varios puntos recomendados desde hace tiempo por nuestro compañero Armando Maribona, por ser aplicadas al tránsito en nuestra ciudad—dice así:

«Una ordenanza municipal transformará, en breve, el aspecto de las aceras en la zona céntrica de la ciudad de Buenos Aires. Hasta ahora los peatones caminaban por ellas a su gusto, sin que su marcha estuviese reglamentada.

Los peatones de la ciudad deberán caminar ajustándose a la ordenanza que ha sido promulgada.

Se dispone que el uso de las aceras queda limitado a los peatones quienes deberán transitar conservando en cada una de ellas su derecha.

Está prohibido a los peatones: entorpecer la circulación de los que en dirección contraria conservan su derecha; circular por las aceras llevando cargas o bultos que por su volumen o naturaleza puedan molestar a los transeúntes. En tales casos deberán arrimarse lo más próximo posible al cordón; caminar por la Calzada, salvo en las calles y durante las horas en que se autorice por ordenanzas especiales; cruzar la calzada fuera de la esquina dificultando el paso ordenado de los vehículos.

Cuando la acera esté inhabilitada para el tránsito los peatones podrán hacer uso de la calzada, transitando lo más próximo posible al cordón.

En las intersecciones donde el tránsito esté regulado por señales de control del mismo o por agentes de policía, los peatones cruzarán la calle únicamente en la dirección del tránsito en movimiento y los conductores, al doblar, deberán ceder el derecho de tránsito a los peatones que cruzan.

En las intersecciones en que no haya señales de control de tránsito o agente de policía, los conductores cederán el derecho de tránsito al peatón que cruza la calzada en el extremo de una cuadra.

Los peatones cruzarán las calzadas por las bocacalles, en ángulo recto y por la zona de protección. Cuando estas zonas no estuvieran demarcadas, comprenderán el ancho de la calzada entre el comienzo de la ochava y el cordón de la acera del mismo sentido en que cruza el peatón.

Se les prohibe estacionarse en la calzada para esperar cualquier vehículo de transporte colectivo, aún en la zona de protección de su cruce, excepto cuando haya una zona especial de seguridad o refugio, hasta que el vehículo que espera llegue junto a ella.

Las disposiciones de esta ordenanza no eximirán al conductor de un vehículo o al peatón del deber de adoptar las precauciones indispensables tendientes a evitar cualquier accidente. La responsabilidad del peatón no excluye la del conductor.

Los infractores a estas disposiciones serán llamados a su cumplimiento, en cada oportunidad, por los agentes de tránsito. En caso de desobediencia, les será aplicada sin más trámite, la multa de uno a tres pesos o arresto de dos a seis horas.

Cuando el peatón empiece a cruzar una calzada en infracción a las disposiciones de la ordenanza, el agente de tránsito lo hará retroceder hasta la acera o refugio de donde hubiera partido.

Cuando el infractor fuere un conductor, será pasible de la penalidad establecida anteriormente, en caso de desacato o evidente intención de transgredir la presente ordenanza.

Los funcionarios encargados de velar por el cumplimiento de esta ordenanza pueden percibir la multa aplicada en los casos de infracción.

La Intendencia Municipal dispondrá la marcación de las sendas o zonas de protección a que se refiere la ordenanza de tránsito de peatones.

La marcación se realizará en las avenidas y calles que se entrecruzan normalmente al trazado de la ciudad, uniendo los dos ángulos de las ochavas de las esquinas. Cuando una ochava sea mayor que la otra, se seguirán las líneas que den mayor ancho a las sendas.

En las avenidas diagonales al trazado, el cruce se realizará partiendo de una ochava y cruzando en ángulo recto al eje de la avenida.

En las esquinas de plazas, la marcación se realizará donde el ancho de la avenida circundante empieza a ser normal.

En las avenidas y frente a plazas, las sendas de peatones tendrán un ancho mínimo de 2.40 metros, y en las calles, de 1.80.

Con estas disposiciones, que se justifican en una ciudad activa con densa población como Buenos Aires, desde el primero de mayo los peatones tendrán también su reglamentación de tránsito.

MALTRATO DE OBRAS

Francisco Alonso Rivero, vecino de Neptuno y Consulado, sufrió lesiones de carácter menos grave al ser maltratado de obras por Manuel Rivero Mendieta, de Industria 116, que fué detenido y remitido al vivac.

ANCIANO ARROLLADO

Germán Rodríguez Orobio, de 69 años de edad y vecino de Empedrado Empedrado 31, sufrió lesiones de carácter menos grave al ser arrollado en Empedrado y Monserrate por el tranvía 360.

INTENTO SUICIDARSE

En la clínica «La Bondad» fué asistida de heridas de carácter menos grave en ambos codos María Julia Cabrera Julio, de 45 años de edad y vecina de Consulado 112, las que se produjo con una navaja con el propósito de privarse de la vida.

ENCARGADO ACUSADO

Francisco Esteva Pellicer y Amado del Riesgo López, vecinos de Aguila 405, acusaron al encargado de dicha casa, nombrado Eduardo Sousa, de haber infringido la ley de alquileres.

EN SU DOMICILIO

En el Primer centro de socorro fué asistida de lesiones de carácter menos grave Flora Guerra Calixto, de 28 años de edad y vecina de Curazao 22, que se produjo casualmente en su domicilio al sufrir una caída.

POSPONEN PARA JULIO EL HOMENAJE QUE SE DARA AL POETA REGINO PEDROSO

La Comisión Organizadora del homenaje a Regino Pedroso, el gran poeta cubano premiado recientemente por la Secretaría de Educación, nos informa que, atendiendo a peticiones de numerosas personas que no hubieran podido asistir al referido acto en la fecha señalada, ha acordado aplazar el homenaje para los primeros días del próximo mes de julio. Oportunamente se fijará la fecha exacta y se la dará a conocer por la prensa a todos los adheridos al homenaje.

Al propio tiempo, el señor Tallet, secretario de la comisión nos envía con el ruego de su publicación la siguiente lista de nuevas adhesiones:

Sra. Mary Caballero de Ichaso, presidenta de la sociedad «Lyceum»; senador Dr. Octavio Rivero Partagás, Francisco Meluzá Otero, Director del Boletín de la Secretaría de Estado; los catedráticos de la Universidad doctores Alfonso Bernal del Riesgo, José Elías Entralgo y Pedro Riveiro; Guillermo de Piña y Mata, Dr Federico Castañeda la escritora Dora Jiménez, Dra. Gisela Céspedes de Mora, Sra. Conchita Navarrete de Martínez Bello, Dr. Rodríguez Cáceres, Dr. Benigno Aguirre, Dr. Pedro Yodú, Dr. Fernández de Cossío, doctor Rafael Mora Adelit, Sr. Jesús Martínez Bello, Dr. Francisco Domenech, Pablo Desiderio, director de la revista «Habana»; Francisco Masiques, Mario Fiallo, José Luciano Franco, Angel I. Augier, Teófilo Radillo, Tirso Clemente Dr. Rubén Arango, Alberto Sánchez Veloso Fermín de la Fuente Valentín García, Francisco Vázquez, Eugenio Moreno, Blas Castilla, Isidro Figueroa, José Utrera, Alejo Carpentier y señora; Roberto Pérez de Acevedo, José M. Muzaurieta, Juan Criollo, Mario Figueredo, Julio Lagomasino, Alfredo Pérez, José García Ruiz, Juan Luis Bonich, Dr. José Hernández Toraño, Antonio Gil Carballo, Ernesto Aguilera Jr., Manuel Díaz Feo, Raúl Ortega, Jorge Hortsman, Carlos Díaz Versón, Dr. Baldomero Caballero y Dr. José B. Goyburu.

Continúan recibiéndose adhesiones que deberán hacerse al señor José Z. Tallet, «Noticiero Mercantil», Manrique y Virtudes.

MUERTE REPENTINA

En su domicilio falleció repentinamente Joaquín Gener Collado, vecino que era de Acosta 366; el cadáver fué entregado a sus familiares.

JOVEN LESIONADA

Al caerse en su domicilio se produjo lesiones de carácter menos grave, Carmelina Ríos Camejo, de 27 años y vecina de Aguila 274, de las que fué asistida en el Primer centro de socorro.

PONENCIAS SOBRE PROBLEMAS SANITARIOS DE PALPITANTE ACTUALIDAD, SERAN DISCUTIDOS

Estos temas y otros muy importantes para la profesión médica, serán presntados por las Sociedades de Dermatología, Estudios Clínicos de La Habana, de Biología, de Medicina Tropical, etc.

Las sociedades científicas cubanas vienen aportando con entusiasmo su concurso al mayor éxito del VIII Congreso Médico Nacional que se celebrará en esta Capital a fines del presente año.

El doctor Pedro L. Fariñas, Presidente del Comité Ejecutivo Organizador de dicha justa científica, con el auxilio de un grupo de distinguidos profesionales, viene también trabajando activamente con el propósito de que dicho acto constituya un nuevo aporte de la clase médica cubana a la ciencia, hallándose satisfecho de la forma en que se vienen presentando las Ponencias sobre asuntos de interés médico, ponencias que han sido revisadas y autorizadas por el Ejecutivo de cada sociedad legalmente establecida y que dirijen connotadas figuras de la medicina cubana.

Ponencias de las Sociedades Científicas y Ponentes designados.

Las Ponencias de las Sociedades Científicas y Ponentes designados por las mismas, hasta el presente, son las siguientes:

Academia de Ciencias Médicas de la Habana: «Consideraciones sobre Placenta Previa», por el doctor Alberto Sánchez de Bustamante.

Sociedad Cubana de Biología y Medicina Tropical; Parasitismo intestinal en Cuba, subdividido en los siguientes temas: Biología parasitaria y profilaxis del parasitismo, por el doctor Pedro Kouri. Sintomatología de las enfermedades parasitarias, por el doctor Vicente Anido. Diagnóstico de las enfermedades parasitarias, por el doctor José Basnuevo. Y Tratamiento de las enfermedades parasitarias, por el doctor Federico Sotolongo.

Sociedad Cubana de Cancerología: Cáncer gástrico, por el Dr. Emilio Martínez; subdividido en los siguientes temas: Diagnóstico y sintomatología, por el doctor Rodolfo Sotolongo; Diagnóstico diferencial, por el doctor Rogelio Lavín; Diagnóstico radiológico, por el doctor Luis Fariñas; y, Tratamiento, por los doctores Vicente Banet y Pedro P. Nobo.

Sociedad Cubana de Cardiología: «La insuficiencia ventricular izquierda», por el doctor José Martínez Cañas; subdividido en los siguientes temas: Estudio clínico, por el doctor Filomeno Rodríguez; Médicos de diagnósticos, por el Dr. Carlos F. Gómez González; Etiología y patogenia, por el doctor Sidney Orret; Aspecto social, por el doctor Luis Ortega Verdes; y, Tratamiento, por el doctor Juan Govea Peña.

Los problemas sanitarios de urgencia

La Sociedad Cubana de Dermatología y Sifilografía ha presentado para el VIII Congreso Médico Nacional un tema, por demás interesante: «Dos grandes problemas sanitarios en Cuba», que son la lepra y la sífilis.

Sobre la lepra hablarán los doctores Braulio Sáenz, Alberto Oteiza, Francisco R. Tiant, y Juan J. Mestre; y, sobre las enfermedades de la sangre, los doctores Vicente Pardo Castelló, Ismael Ferrer, Roberto Quero, Jorge Pina y Guillermo González Peris.

La Sociedad de Estudios Clínicos de La Habana, que precisamente auspicia la celebración del Octavo Congreso Médico Nacional, lleva por Ponencia «La encefalitis epidémica», tema sobre el que hablarán los eminentes profesionales Octavio Montoro Saladrigas, Rodolfo Guiral y Filiberto Ramírez Corría.

La filial de Camagüey de la propia Sociedad de Estudios Clínicos de La Habana tratará sobre otro tema de palpitante actualidad en Cuba: el paludismo, subdividido en los siguientes temas: Paludismo en la infancia, por los doctores Manuel Beyra Alemany y Oscar Ortiz Machado; Paludismo en el adulto, por el doctor Francisco Martínez de la Cruz; Paludismo y cirugía, por los doctores Victoriano Rodríguez Barahona y Ramón E. Menéndez Morel; y, Paludismo y laboratorio, por el doctor Francisco Martínez Lamo.

Sociedad Cubana de Gastroenterología: «Sprue», subdividido en los siguientes temas: Concepto general del Sprue en el momento actual, por el doctor Jorge Rodríguez Muñiz; Estudio Clínico, por el doctor Pedro A. Barillas; Valoración de los elementos de diagnóstico, por el doctor Fernando Milanés; y, Tratamiento, por el doctor Laureano Falla.

Organización de las Ponencias y de las sesiones de las mismas.

El doctor Pedro L. Fariñas, Presidente de la Comisión Organizadora del Octavo Congreso Médico Nacional, ha recordado a los señores médicos el acuerdo tomado por dicho organismo en cuanto a las reglas por las que han de regirse en la presentación de Ponencias, y que son las siguientes:

Una vez designados los ponentes por las Sociedades correspondientes, procederán a presentar sus trabajos en el seno de la Sociedad respectiva, en sesión de Gobierno, para que sean conocidos, discutidos y aprobados, de manera que la Ponencia constituya la fiel expresión de la opinión de los miembros de la Sociedad, en cada uno de los temas.

Cada Ponencia dispondrá para su presentación total, incluyendo lectura y proyecciones, de un tiempo límite de una hora, y para su discusión por los señores congresistas, de un tiempo adicional de media hora, en el cual se incluye la respuesta de los ponentes.

La presentación de las Ponencias se efectuará en el Paraninfo de la Academia de Ciencias, en la noche del 18 de diciembre de 1939 y en el Edificio de Morfología de la Facultad de Medicina, en horas comprendidas de 2 a 6.30 de la tarde, detallándose en el programa la distribución de las mismas.

DISPONE EL SECRETARIO DEL TRABAJO DIVERSAS REPOSICIONES DE OBREROS

Se interesa Portuondo Domenech por los nombramientos en la Sección de Maternidad Obrera. Distribuyen folletos con el fin de ilustrar a las obreras sobre la higiene social

Con motivo de la autorización dispuesta por el Presidente de la República, al Secretario del Trabajo, éste ha elevado un escrito a la Junta Central de Salud y Maternidad para que en el plazo más breve informe sobre los fundamentos habidos para la designación de dos inspectores auxiliares, un dibujante, un director técnico y dos inspectores de ingeniería, para que presten servicios en la construción del Hospital Provincial de Salud y Maternidad, que ha comenzado su explanación recientemente en la Calzada de Columbia frente a la Ciudad Militar.

Esta reclamación obedece a que por la Junta Central de Maternidad no se comunicó oportunamente estos nombramientos al Secretario del Trabajo.

Folletos sobre la higiene y el seguro social

La Delegación Provincial de Salud y Maternidad de la Habana ha comenzado una nueva actividad de propaganda relativa a la higiene social y las funciones del seguro de maternidad, dando a conocer los beneficios que ofrecen a las madres obreras, esposas y compañeras de obreros, realizándose los análisis de la hoja clínica y la historia médico-social de cada una, como la hacen después con los hijos, señalándoles los procedimientos puestos en práctica en provecho de los trabajadores, ya que comprende también el estudio del medio de trabajo en que se desenvuelven en fábricas o talleres en que laboran. Estos folletos se distribuyen entre los obreros y obreras que acuden a las oficinas de la Delegación de Maternidad, como principio instructivo sobre la higiene social.

Trabajo ordena la reposición de obreros

El Secretario del Trabajo, a propuesta del Director General doctor José Suárez Rivas, ha firmado distintas resoluciones disponiendo la reposición de un grupo de obreros que habían sido desplazados sin justificación, y entre las cuales se encuentran los siguientes: Declarando con lugar la reclamación establecida por Francisco Pérez Llorens, contra Manuel Hermida, propietario del café «El Fénix», de esta capital, por desplazamiento y ordenando su inmediata reposición en el puesto que desempeñaba; ordenando al señor Crescencio Ronda y Rueda, la inmediata reposición de los señores Fermín Bauzá Roque y Ricardo Bajuflo Pérez, en los cargos que desempeñaban, en el establecimiento de la propiedad del primero; ordenando a la entidad patronal «Casa Longinos», la inmediata reposición del señor Emilio Entenza, en el cargo de sastre, que desempeñaba en dicha casa; declarando con lugar la apelación establecida por el señor Antonio Pérez Hernández, contra la «Havana Electric», por desplazamiento, y ordenando a dicha empresa la inmediata reposición del reclamante en el cargo de conductor, que desempeñaba, con igual haber al que devengaban en la fecha de la cesantía; declarando con lugar el recurso establecido por el señor Juan Emiliano Buida, contra la resolución dictada por la «Compañía de Mercancías Ledo» S. A., que lo separó del cargo de chofer, y en consecuencia, ordenando a dicha compañía la inmediata reposición del referido señor Buide, con todos los derechos inherentes a la plaza y retrotrayendo los efectos de esta resolución, a la fecha del desplazamiento; por último, ordenando a los señores Ruiz y Canales la inmediata reposición de la señora Felicia Quiala Martínez, en el cargo de empleada del taller de costura.

Con una solemne velada conmemorarán hoy los emigrados revolucionarios el 34 aniversario del fallecimiento de Máximo Gómez

El señor Antonio Pardo Suárez, president p. s. r. de la Asociación Nacional de los Emigrados Revolucionarios Cubanos, ha cursado atentas invitaciones para la sesión solemne que para conmemorar el trigésimo cuarto aniversario del fallecimiento del generalísimo Máixmo Gómez.

Este acto tendrá lugar hoy, sábado, a las ocho y treinta de la noche, en los salones de la propia asociación, Avenida de Bélgica número 551, esquina a Sol ,con el siguiente programa::

1—Himno Nacional, por la Banda Municipal.
2—Palabras de apertura por el señor presidente de la institución.
3—Selección por la Banda Municipal.
4—«Berceuse»», de Godard, al piano, por el señor Luis Mora.
5—Un discurso por el Dr. Diego Vicente Tejera.
6—Selección por la Banda Municipal.
7—«Preludio» de Rachmaninoff, por el señor Luis Mora.
8—Máximo Gómez, por el doctor Ramón Infiesta Bajes.
9—Himno de los Emigrados, de Oscar Ugarte, por la Banda Municipal.

ACUSADOS DE ESCANDALO

Alberto Martínez Molina, vecino de Malecón 157; Eladio Meilan García, de Consulado 26; Jorge Perera Vera, de Refugio 168, y Raúl Ortiz Hernández, de San Lázaro 176, fueron detenidos al promover un fuerte escándalo en la tertulia del cine situado en Consulado, entre Colón y Trocadero, molestando a los espectadores.

LO MALTRATO DE OBRA

Higinio López Rodríguez, vecino de Miramar 5, fué detenido en los momentos que maltrataba de obra a Georgina Rodríguez Hernández, vecina de Bernal 57, con motivo de haber formulado ella contra el mismo una denuncia de amenazas de muerte.

Nuevo Plan de Lotería, a Partir del Sorteo el día 14 de Junio

BILLETES CON TERMINALES

EL PLAN DEL MILLON

1	Premio	Mayor de	$ 70,000.00
1	„	Segundo de	„ 10,000.00
1	„	Tercero de	„ 5,000.00
10	Premios	de	„ 500.00
20	„	„	„ 100.00

18 Premios de $1,500.00 cada uno a los tres terminales del primer premio. Cada fracción gana $15.00, la hoja $150.00 y el entero $1,500.00.

18 Premios de $500.00 a los tres terminales del segundo premio. Cada fracción gana $5.00, la hoja $50.00 y el billete entero $500.00.

18 Premios de $200.00 a los tres terminales del tercer premio. Cada fracción gana $2.00, la hoja $20.00 y el billete entero $200.00.

1,029 Premios de $60.00. 2 Aproximaciones anterior y posterior al Primer Premio de $500.00.

2 Aproximaciones, anterior y posterior al Segundo Premio, de $200.00.
2 Aproximaciones, anterior y posterior al Tercer Premio, de $120.00.
99 Aproximaciones al resto de la centena del Primer Premio, de $60.00.
99 Aproximaciones al resto de la centena del Segundo Premio, de $60.00.
99 Aproximaciones al resto de la centena del Tercer Premio, de $60.00.
1,419 oportunidades con $213,800.00 en Premios.

Al jugar su billete y tener derecho al Plan de Lotería y a un Premio Mayor de $70,000.00, a la vez está jugando su terminal, que puede ganar $1,500.00, $500.00 y $200.00.

M.E.C.D. 2016

SE HA FIJADO PARA JULIO LA SESION PLENARIA DEL CONSEJO INTERNACIONAL PARA DETERMINAR LAS CUOTAS

BOLSA DE NUEVA YORK

COTIZACIONES AL CIERRE AYER

—A	
Amer. Crys	—
Am Radiator	11⅞
Adams Expr	7½
Air Reduce	49½
Alaska Jun	7⅞
Allied Chem	163¼
Allis Chal	34
Amer Can	91¼
Am Car Fou	20⅝
Am F Pow	2⅜
Amer Ice	2
Amer Inter	—
Amer Loco	17
Am P. Light	4¼
Amer Smel	41½
Amer Sugar	16¾
A C Alconol	—
Amer T and T	157¾
Am Tobac A	—
Am Tobac B	81½
Am w works	9⅛
Am woolen	—
Anaconda C	22⅞
Atchison	27
Atlan Coast	16¾
Ass D. Goods	7½
Auburn Auto	2⅛
Aviat Cor	4⅛
Amer Metal	29⅛
Armour and Co	4
—B.	
Baldwin Lo	11⅛
Bat and Ohio	4⅞
Bendix Axi	22½
Best and Co	—
Beth Steel	54½
Borden Co	54½
Borden Co	21
Briggs	18⅞
Brook Man	10½
Butte Copp	2¾
Byers A M	—
—C	
Can Pacif	4¼
Curt ww A	20⅛
Curt ww com	5¼
Case T. Mach	77¼
Columb Gas	6
C. de Pasco	37⅛
Ches and Ohio	32¼
Chi R. Island	—
Chrysler	67⅝
Coca Cola	—
Col Carbon	—
Comm and Sout	1⅜
Cons Gas	30⅝
Cons Oil	7½
Cont Can	37⅛
Cont Oil	23½
Corn Prod	64
Cont Motors	2⅛
Cuba Co	—
Cub Amer S	—
Cmm-l Solv	10
Chesapeake	20¾
Cruc Steel	28¼
Cons R. Cuba	—
Canada Dry	17
—D	
Del Hudson	16
Del and Lack	4⅞
D. Aircraf	67½
Drug glnc	5½
Dupont	147
—E.	
East Kodak	166½
El Auto Lit	29⅞
El Pow Lig	7⅞
Elec Bond	7¾
Erie R R	—
—F	
Fox Film C	19¾
Frep Texas	20½
Foster wwh	17¼
Firestone	20⅝
—G	
Gen Asphalt	13
Gen Elec	30¾
Gen Foods	45
Gen Motors	43¼
Guantánamo	—
Gillet Saf	6⅜
Gimbell Saf	6⅜
Gimbell Bros	9
Golds Dust	11¾
Goodrich	17
Goodyear	26¾
Gen Bronze	—
Graham Page	¾
Gramby	5¾
Great North	20¾
—H	
Homestake	6
Houtson Oil	—
Hudson Mot	4¾
—I	
Illi Cent	11⅝
Interb R. T	—
Int Cement	47
Int Nickel	47½
Inter Tel	6¼
I Tel F.S.	6¾
Illin Glas	—
—J	
John- Mansv	70¾
—K	
Kroger Groc	25⅞
Kennecot	32⅛
—L	
Lambert Co	16⅛
Lgg Myers	104⅞
Loews Inc	45½
Loose wiles	—
Lorillard	23¼
Louisv Nas	43
Ludlum Stl	16
Lehman Cor	21⅜
Liquid Carb	15
—M	
Marcy H R	33½
Manati Sug	—
Montgomeri	49½
Miss Pac c	—
iss Pac p	1
Morris Phi	89¼
Murray Corp	5⅛
—N	
N Y Central	14
Nash Kelvi	6½
Nat-l Bisc	26½
Nat-l Dist	25⅝
Nat-l Dairy	15¼
Nat-l N. Li	8
Nat-l Steel	60
North Amer	20¾
N. A. Aviation	15¼
Nort Pacif	8
—O	
Ohio Oil	7⅛
Otis Elev	18
Otis Steel	8¾
—P	
Packard Mot	3¼
Paramount	8¾
Pennculnn	17½
Pat mines	7⅞
P. Petroleum	36
Pullman Co	25¾
Pure Oil	7¼
Puerto Rico	—
—R	
Radio Corp	6
Rep I Steel	15
Reynolds	39
—S	
Schen Dis	12¾
Safeway St	41¼
Sears Rceb	75
Shell Uni	11
Cimmons Co	22½
Socc Vacuun	11⅝
St Paul p	⅝
So Pacific	12⅛
South Ry	13⅛
Stan Brands	6¾
Stand Gas	3¾
Stan N J	42¾
Stan Oil C	25⅞
Stewar war	7½
Studebaker	6⅝
—T	
Texas Co	38⅜
Texas Gulf	28½
Tinken R.di	40½
—U	
Union Carb	77
U Pacif	93
United Car	2¼
Uni Cor pfd	34½
Unite Fruit	78½
U. S. Rubber	40⅞
U. Airchaft	36
U S Steel	46
U S Inb Alc	15⅝
—V	
Vanadium	19½
—W	
Warner Bros	4⅝
W Brothers	2⅝
West Union	20
West Elec	96¼
Woolworth	47
Yellow-Tr	14⅝

CAMBIOS

Tipos de venta al cierre ayer en Bancos de esta capital:

Nueva York, cable	1-10P.
Nueva York, vista	1-10P.
Londres, cable	4.68⅝
Londres, vista	4.68¼
Paris, cable	2.66½
Paris, vista	2.66
Madrid, cable	Nominal
Madrid, vista	Nominal
Italia, cable	5.28¼
Italia, vista	5.28
Toronto, cable	Par.
Toronto, vista	1|1 60S.
Alemania, cable	40.18
Alemania, vista	40.17
Bélgica, cable	17.05
Bélgica, vista	04
Suiza, cable	22.64
Suiza, vista	22.63
Hong Kong, cable	28 90
Hong Kong, vista	28.85
Amsterdam, cable	53.75
Amsterdam, vista	53.70
Suecia, cable	24.30
Suecia, vista	24.28
Buenos Aires, cable	23.40
Buenos Aires, vista	23.35
Japon, cable	27.40
Japon, vista	27.20

COTIZACIONES DE LA BOLSA DEL AZUCAR EN NEW YORK

NUEVA YORK, junio 16.—(Por el hilo directo de Luis Mendoza y Compañía).

CONTRATO NO. 3

Meses	Abre	Max.	Min.	Cierre
1940				
Jul.	1.86	1.87	1.86	1.86
Sept.	1.91	1.92	1.92	1.92
Nov.	—	—	—	1.98
1940				
Ene.	1.93	1.94	1.94	1.93
Mar.	1.95	1.98	1.96	1.97

CONTRATO No. 4

Meses	Abre	Max.	Min.	Cierre
1939				
Jul.	134	139	137	135
Sept.	113½	114½	113½	114 1|2
Dic.	113	—	—	112½
1940				
Mar.	113	113	112½	112½
May.	113½	114	113½	113½
Jul.	—	—	—	—

MERCADO DE MANTECA

Cierre ayer en Chicago:

Mayo	6.25
Julio	6.40
Granel	5.50

THE GENERAL ASSURANCE COMPANY Inc.
Con garantía en bonos Morgan y Speyer.
Obrapía, 254, bajos, entre Cuba y Aguiar.—Teléfono M-1740
SEGUROS DE AUTOMOVILES, CAMIONES Y OMNIBUS
Se dedica preferentemente al Seguro de Responsabilidad Civil, de acuerdo con el Decreto-Ley No. 800.

TABACO

Después de la compra hecha por Cuesta, Rey y Compañía, que ayer apuntamos, se ha verificado otra, también de tripas de Vuelta Abajo. Consistió ella en setenta y cuatro tercios que registraron y cargaron Constantino González y Compañía en los almacenes de Salud 89.

Martín Dosal y Compañía compraron ochenta y cinco tercios de clases para cigarrería, procedente de las vegas que cultivan en Pilotos los Hijos de Facundo Gutiérrez.

Otros menores lotes de distintas clases y procedencias, pasaron también a terceras manos.

En Cabaiguán siguen comprando vegas en matules los mercaderes de Muñiz y Hermanos, Compañía Tabacalera Manuel A. Suárez, Junco y Compañía, Kaffenburgh e Hijos, S. Ruppin Havana Tobacco y otras formas.

ENTRADAS POR VAPORES

Se recibieron las partidas de tercios que relacionamos a continuación:

De La Fe, para Toraño y Compañía, 174.

Del mismo puerto, para Manuel García Pulido, 148.

De Arroyos de Mantua, para Ramón Rodríguez, 7.

POR TRENES Y CAMIONES

Por los patios de los ferrocarriles y en camiones, se recibieron estas otras partidas de tercios:

De Guayos, para Rogelio Pérez y Compañía, 150.

De San Luis de Pinar del Río, para Menéndez y Compañía, 93.

De Tuinicú, para Toraño y Compañía, 5.

De Encrucijada, para A. Avalos, 12.

LAS APRECIACIONES DEL MERCADO DE AZUCARES

JUNIO 16 DE 1939

	Ant.	Hoy
Costo y Flete		
Pronto embarque a EE. UU.	1.90	1.90
Flete	0.13½	0.14
Libre a Bordo— Pago Inmediato		
EE. UU. Cuota libre	1.77	1.77
EE. UU. Cuota retenida 1940	1.67	1.67
Cuota mundial libre	1.28	1.34
Cuota Mundial Especiales y reserva	1 12	1.14
Cuota local — Ex-Almacén	0.85	0.85
Todas las cuotas	1.50¾	1.51¾

NOTA: Los precios aquí especificados se entenderán pagaderos el 80 por ciento en moneda americana y el 20 por ciento en moneda nacional.

MERCADO DE SEDA

Cierre ayer en New York:

Junio	248
Julio	234½
Septiembre	224
Diciembre	—

MERCADO DE CAFE

Cierre ayer en New York:

Julio	4.43
Septiembre	4.40
Diciembre	4.40
Mayo	4.43

"EL CENTRO DE DETALLISTAS" CONCEDE PENSION VITALICIA Y AUXILIOS A VARIOS SOCIOS

Acordaron estudiar el establecimiento de una Compañía de Seguros para Accidentes del Trabajo, exclusivamente para la clase. Faltan ocho socios para completar el millar

Bajo la presidencia por sustitución reglamentaria del Sr. Emilio Echave, actuando de Secretario el Vice, Sr. Octavio Blanco, auxiliado del Jefe de Despacho Sr. Francisco Valdés Corripio y con la asistencia de los Sres. Antonio Cheda, Agustín Martínez de la Puente, Graciano Alvarez, Víctor García, José Abella, Luciano Ramos, José M. Pardiño, Baltasar Graña Dopico, José Fernández, José A. Ruidíaz, Manuel Alvarez, Román Rodríguez y el ex-Presidente y Vocal Nato señor Lucio Fuentes Corripio, celebró su sesión reglamentaria del mes la Directiva del «Centro de Detallistas de la Habana» en su edificio de Reina números 410-412, altos.

De los asuntos tratados y acuerdos adoptados, se nos remite la información que, textualmente, dice como sigue:

«Abierta la sesión a las nueve en punto de la noche, por el Oficial de Secretaría señor Valdés, se dió lectura a la Convocatoria, Orden del Día y acta de la sesión anterior, que fueron aprobadas.

«Inmediatamente el Presidente señor Echave, informó a la Junta de haber fallecido recientemente en España, los padres de asociados tan meritísimos y estimados como el señor Octavio Blanco Bonome y los hermanos Matías, José y Fortunato Pardo Blanco, por lo que en señal de condolencia pidió a los asistentes que de pie guardaran varios segundos de absoluto silencio, acordándose el envío de los correspondientes pésames a los familiares.

«Después se dió lectura al informe de Tesorería, sobre ingresos y egresos en el mes, suscrito por el Tesorero señor Agustín Martínez de la Puente, que unánimemente fué aprobado, poniéndose de manifiesto en él, que después de cubiertos totalmente los crecidos gastos mensuales, quedaba un superávit o utilidad líquida de muy cerca de unos ochocientos pesos.

«Seguidamente se dió cuenta con el informe de la Sección de Propaganda, suscrito por su Presidente señor José M. Pardiño, que también fué aprobado, en el que como nota saliente y de gran interés se hizo constar que solo faltaba la inscripción de ocho asociados de número, para completar un nuevo millar de asociados, cantidad que con exceso estará cubierta antes de finalizar el mes.

«En el informe de la Sección de Hacienda, que también fué aprobado y que firmaba su Presidente señor Víctor García, consta un detenido estudio sobre prestación de fianzas judiciales y administrativas a los asociados, al que se acordó darle ligeros toques finales, para poner el servicio en ejecución, lo más pronto posible.

«La Sección de Beneficencia, que preside el señor Antonio Cheda, aparte de su acostumbrado informe reglamentario, presentó dos informes especiales en los Expedientes iniciados con motivo de las solicitudes que para acogerse a distintos Capítulos de la Beneficencia Social, oportunamente presentaron los asociados señores Ramón Menéndez y Noriega y Espino, de la que son gerentes los señores Alvaro Noriega y Constantino Espino. El informe de la Sección, en cada uno de éstos casos fué aprobado, sobre el primero o sea al señor Menéndez, se concede una pensión mensual vitalicia, por la cantidad a que reglamentariamente tiene derecho, según su antigüedad como asociado, y en cuanto a los otros, se les concede un auxilio económico, por una sola vez, que asciende a algunos cientos de pesos. El primer caso, se funda en la incapacidad física del asociado para librar su subsistencia y el segundo en pérdida del negocio. Estos dos expedientes, han sido los primeros iniciados e inmediatamente resueltos, desde que se puso en vigor recientemente el Capítulo de Beneficencia en el Reglamento Social, ambos casos constituyen prueba evidente de que la decana de las entidades minoristas, comienza a poner en ejecución uno de sus más sagrados postulados: Ayudar al Desvalido, para que no pasen necesidades ni mucho menos se conviertan en carga pública, sus asociados, que por uno u otro motivo, no puedan luchar en la vida, con los arrestos y la suerte de sus demás compañeros.

«El señor Graciano Alvarez, Presidente de la Sección de Publicidad y Cultura, también presentó su informe reglamentario, que fué aprobado, en el que constan grandes mejoras que se introducirán en el Boletín Oficial.

«A continuación tocó el turno a los informes reglamentarios de Secretaría, suscritos por el Secretario General, señor Pascual Pérez y Pérez del Río, referente a las gestiones en Oficinas Públicas y pagos de contribuciones, en el que consta lo siguiente: Que se recibieron en el mes para el pago de toda clase de Contribuciones e Impuestos, la cantidad de diez mil ciento cincuenta y un pesos, con treinta y nueve centavos ($10,151.39) los cuales fueron pagados en su totalidad, no quedando nada pendiente, y que el movimiento de trabajos en las Oficinas Públicas, Hacienda, Zonas Fiscales, Secretarías de Sanidad, Obras Públicas, Gobernación, Trabajo, Estado, Ayuntamiento etc., fué como sigue: Asuntos recibidos en el mes para tramitar: quinientos sesenta y tres, que con los once del mes anterior, hacen un total de 574, de los que se resolvieron quinientos setenta y dos, quedando pendientes de resolución, solamente doce expedientes. Este informe también fué aprobado.

«Después se dió lectura a los informes del Dr. Julio Alvarez Arcos, Letrado Consultor y Jefe del Departamento Legal de la Institución y de los Procuradores, que dirige el señor Ricardo Dávila, en los que constan haberse prestado a los asociados: doscientos cincuenta y tres servicios. Estos informes como los anteriores, merecieron una total aprobación.

«Fué leída la correspondencia, compuesta de unos cuarenta escritos, sobre los que en cada caso se tomó el pertinente acuerdo, y se entró a tratar de Asuntos Generales, tomándose varios acuerdos de índole interior, inclusive el de estudiar el establecimiento de una Compañía de Seguros por Accidentes del Trabajo, constituída exclusivamente por Detallistas y para detallistas, con la finalidad, de que las utilidades, a parte del natural beneficio que recibirán todos los minoristas que en ella aseguren a sus empleados, se repartirán entre las Beneficencias Sociales de esas Instituciones, que constituyan la Compañía. El asunto pasó a estudio de una Comisión Mixta».

APROBADA LA CONSTRUCCION DEL PANTEON PARA MIEMBROS DE LA ASS. DE DETALLISTAS

Acordaron la emisión de resguardos para el financiamiento. Recomiendan a los socios que aseguren sus establecimientos contra incendios, para evitarse riesgos en sus intereses

La Junta Directiva de la Asociación de Detallistas de Víveres Unidos de la Habana, celebró sesión mensual ordinaria en su local social de la calle de Chacón número doscientos cinco, bajo la Presidencia del señor Jesús C. Portela, actuando de Secretario el señor José Ramón Gómez, y con la presencia del Tesorero señor Segundo Formoso; Segundo Vice-Presidente, señor Vicente Puig, y los Vocales señores José Busto, Manuel Pampin, Manuel Fernández, Benigno Somoza, Ramón González, Antonio Queipo, José Cabeiras, Manuel Barcia, Lino Sobrino, José Ramón López, José Núñez, Constantino Miramontes, Daniel González, Serafín Cernuda, Leonardo Castaño, Celestino Suárez y José González.

Al final de la sesión se nos entregó para su publicación lo siguiente:

«El Presidente después de comprobar el quórum reglamentario, declaró abierto el acto, ordenando la lectura de la convocatoria y la orden del día, que fueron aprobadas.

«El Secretario leyó después el acta de la sesión anterior, y una vez conocida, se le impartió la aprobación por unanimidad.

«El Presidente dió a conocer el fallecimiento de los señores Adolfo Estruch y Jesús Revuelta, padre y hermano, respectivamente, de los asociados señores Francisco Estruch y Francisco Revuelta, y la Junta en señal de condolencia, puesta de pie guardó silencio un instante, acordándose enviar a esos compañeros el más sentido pésame.

«Siguiendo la orden del día, se dió a conocer el informe de Tesorería con la lectura del balance de las operaciones sociales durante el pasado mes de mayo, siendo aprobado.

«Después se dió a conocer el informe de Secretaría, dando cuenta de todos los trabajos y gestiones en favor de los asociados durante el propio mes, por todos los departamentos de la Asociación, siendo aprobado.

«El informe de la Comisión de Propaganda se dió a conocer, donde aparece la labor desarrollada en las inscripciones de socios de número y socios anunciantes, alcanzando una cifra de más de 25 asociados nuevos que han comenzado a cotizar en el corriente mes, aprobándose el ingreso de esos compañeros detallistas, y así como se aprobó el resto del informe.

«La Comisión de Hacienda e Inmuebles, informó de la administración de la casa Concha 157 al 161, durante el pasado mes de mayo, detallando todos los ingresos por alquileres y los gastos por entretenimiento de dicho inmueble, mereciendo ser aprobado.

«El señor José Ramón López, como Delegado de la Asociación ante la Junta Nacional de Comercio y el Comité Federativo para la Defensa de la Industria del Cigarro, informó del desenvolvimiento de los asuntos que se vienen tratando en ambos organismos, lo que la junta se da por enterada.

«El Presidente informó sobre la adjudicación de la subasta para la impresión del Boletín Oficial, después de haber informado la Comisión de Hacienda, y la junta se muestra conforme con lo actuado y lo resuelto.

«Que recientemente se reunió con los directores de las fábricas de cervezas, para ver si es posible moralizar las ventas de esos productos, informando detalladamente de todo lo tratado en dicha reunión.

«Que también cambió impresiones con los directores de otras sociedades de minoristas, para buscar una fórmula conveniente y beneficiosa para los detallistas, en cuanto al seguro contra incendios, dándose por enterada la Junta, y acordándose recomendar a los asociados que procuren asegurar contra incendios sus establecimientos, para evitarse riesgos que perjudicarían grandemente sus intereses.

«En la lectura de la correspondencia, se conocieron muchas cartas; entre ellas las del Comité Federativo para la Defensa de la Industria del Cigarro, acompañando las exposiciones entregadas a las diversas autoridades de la República, relativas a la defensa de la industria de las manufacturas del tabaco cubano, solicitando datos de importación, consumo y exportación, así como del trato que recibe en el extranjero desde el punto de vista de los tratados comerciales, para tener base para los trabajos que se ha impuesto para beneficiar a la industria nacional.

«Se tomó el acuerdo de adherirse al homenaje que se le tributará al señor Manuel Alvarez ex-Presidente del Centro de Cafés de la Habana, por el Partido Demócrata de los socios del Centro Asturiano de la Habana, el próximo 9 de julio en el Deportivo Asturias.

«Se aprobó el nombramiento recaído en los señores Enrique Pérez Martínez y José Ramón López, para que representen en la Corporación Nacional del Turismo, como Delegado Propietario y Suplente respectivamente.

«Se acordó enviar a todos los socios una circular, dándoles cuenta de haberse aprobado la construcción del Panteón Social, así como la emisión de resguardos para su financiamiento, a fin de que cada cual pueda separar la cantidad que voluntariamente desee tomar para acumular fondos para dicha obra, que será comenzada en breve, una vez aprobados los planos y verificada la subasta.»

BOLSA DE LA HABANA

COTIZACIONES AL CIERRE AYER

COTIZACION OFICIAL
Bonos y Obligaciones
República de Cuba

	Comp.	Vend.
Speyer 1904-1944	104	110
Deuda Int.	88	92
1909-1949	101½	106
Morgan 1914-1949	105	110
Morgan 1923-1953	105	106½
O. Públicas 1930-1945	69⅛	70
1937-1977	56¼	56¾
Obgs. oro con 9 cupones	—	—
Obgs. oro con 7 cupones	33	34¼
Obgs. oro con 4 cupones	31⅜	33
Azúcar 1930-1940	100¾	104
Centro Asturiano	—	—
Banco Terr. S B	—	—
Cervecera	40	—
Cerv. Obgs. no Hip	—	—
Gas	104	—
Hav. Elec. Cons.	53	—
Havana Electric Debentures Obgs. no Hip.	½	—
Edif. La Metrop. S. A.	30	40
Mercados de Abasto y Consumo 1a. Hip.	40	70
Nueva F. de Hielo	104½	—
Papelera S. B	75	—
Teléfonos	—	—
Unidos	—	—
Obgs. no Hip. Cia. Inversiones y Fom. S. A	97¾	100

Acciones

	Comp.	Vend.
Banco Territorial	5	—
Banco Terr Bnfs.	⅛	—
Cervecera	20	31
F. C. Cons. de Cuba P	2	—
Cuba R. R.	3	—
Fibras y Jarcia	—	—
H. E. Utilities Co. P. 6%	36½	38
H. E Utilities Co. P 5%	6	7½
H. E. Railway Co. P.	¼	—
H. E Railway Co. C	⅛	⅜
Jarcia, P.	38	70
Jarcia, C.	3	6
Licorera de Cuba	1¼	2½
Mercantil La (Seg)	138⅞	—
Metropolitan Auto	100¾	—
Naviera, P.	13¼	19
Naviera, C	2	4
Nueva F. de Hielo	—	150
N. F. de Hielo Bnfs.	30	—
Pesca, C.	¼	—
Teléfono, P.	54	70
Unidos	—	—
Unión Oil	—	—
1ra Papelera Cubana	—	—
Cédulas Primera Papelera Cubana, 8%. (En circulación $500,00)	—	—
Cia. Muelles de Regla	—	300

COTIZACION A TERMINO
Ayer a las 3 y 30 p. m.
Entregas: días 15 y último de mes
Bonos y Obligaciones
República de Cuba

	Comp.	Vend.
Speyer 5%	103	110
Deuda Int.	89	93
Speyer 4½%	102	108
Morgan 5%	105	110
Morgan 5½%	105	106½
O. Públicas 1935	69⅛	70
4½ 1977	56¼	56¾
Obgs. oro con 9 cupones	39	—
Obgs. oro con 7 cupones	33	35
Obgs. oro con 4 cupones	31½	33
Azúcar	100¼	105
Centro Asturiano	35	—
Cervecera Int.	—	—
Cerv. Int. Obgs. no Hip.	15	18
Gas y Electricidad	103	—
Hav Elec. Railway Co.	36	—
Havana Electric Railway Co. Obgs. no Hip	⅝	—
Nueva F. de Hielo	104½	—
Papelera Cubana S. B	70	—
Cuban Telephone Co.	89	92
Unidos	6	—

Acciones

	Comp.	Vend.
Cervecera Int.	20	30
F. C. Cons. Prfs.	2	4
Cuba Railroad, Prfs	3	—
H. E. Utilities Prfs.	37	38
H. E. Utilities Pretes	6	7½
Hav. Elec. Ry Co. Prfs.	¼	—
Jarcia, Prfs.	35	—
Jarcia, Cms.	3¾	6
Licorera de Cuba	1	—
Naviera, Prfs.	16	19
Naviera, Cms.	2	4
Nueva F. de Hielo	120	150
N. F. de Hielo Bnfs.	30	38
Teléfonos Prfs	55	60
Teléfonos Cms.	11	—
Ferrocarriles Unidos	1¼	—
Unión Oil Co.	2	3¾

COTIZACION LIBRE
Bonos y Obligaciones

	Comp.	Vend.
Int. Tel. Conv. 4½%	99	—
Int. Tel. 5% 1955	64	—
Cuba Tel Co. 7½%	106	—
Cuba R. R. 5% 1952	38½	44
Cuba R. R. 6%	32	40
Cuba R. R. 7½% 1936	41	48
Nort. de Cuba 5½% 1942	33	37
Manati Sug. 5½ 1942	20	—
Vertientes Sug. 7% 1942	7	—
C. Gallego 6% 1975	40	—
V. Tennis 3% 1949	2	—
Pro A. Musical 7%	40	—
C. Español 6%	52½	—
Warren Brothers 6%	40	44½

Acciones

	Comp.	Vend.
Int. Tel. and Tel.	6	—
Cia. Cub. Elec Prfs. $6.00	20	—
Cuban Ame. Sug Prf	45	—
Cuban Ame Sug Cms.	3	—
Cuba Co. Cms.	⅛	—
Aux. Marit. (Suscrip)	6	10
Seg La Com. (Suscrip)	80	140
Seg. El Com.	100	—
Central Vileta	2	—
Guantánamo Prfs.	5	—
Guantánamo, Cms.	½	—
Cia. Litográfica Prfs.	60	—

PROMEDIOS DEL CIERRE DE LA BOLSA DE NUEVA YORK

Por DOW JONES CO.

NUEVA YORK, junio 16

	Abre	Máx.	Mínimo	Cierre		
30 industriales	134.18	135.36	133.79	134.67	alza	.26
20 ferroviarias	26.90	27.13	26.82	26.98	baja	.17
15 Serv. Públ.	23.30	23.51	23.25	23.35	„	.10
40 Bonos			—	89.16	„	.13

LONJA DEL COMERCIO

Cotización oficial para ventas al por mayor y de contado, realizadas entre almacenistas importadores asociados.

JUNIO 16 DE 1939

ACEITE.	
De Oliva latas 23 lb qq. 20.50 a	23.00
Soya en tambores, qq	12.50
Soya en cajas 2x35, qq	12.75
Soya en cajas 4x20 qq.	13.00
Maní en tamboras, qq	12.00
AJOS.	
Chilenos 40 mancuernas	0.35
Chilenos 30 mancuernas	0.50
Chilenos 20 mancuernas	0.65
Húngaros 28 mancuernas	0.40
ARROZ.	
Canilla viejo qq	6.25
Saigón largo No. 1. qq	4.15
Siam Garden Super 5%, qq	5.00
Siam Garden Extra S. qq.	5.25
Tipo Valencia, qq. de 4.75 a	5.25
Americano tipo S Q. qq	3.90
Americano partido, qq	3.50
Tipo Valencia Egipto qq.	6.00
AVENA.	
Blanca Chilena, qq	3.00
Blanca Americana, qq	2.75
AZUCAR.	
Refino Primera qq.	3.25
Centrífuga, qq	1.15
BACALAO.	
Noruega Superior, caja	11.25
Noruega Regulra, caja	11.00
Noruega Inferior, caja	10.75
Escocia fardos	8.25
CAFE	
Lavado, qq	26.00
Sin lavar, qq	22.50
CHICHAROS	
Americanos, pelados, qq	4.40
Americanos enteros qq	4.15
FIDEOS	
País, qq	6.50
FRIJOLES	
Carita país, qq.	5.00
Colorados largos país qq	6.25
Colorados largos imp. qq.	7.25
Colorados medianos qq.	5.50
Chilenos Cristal, qq	7.50
Negros del país, qq	5.00
GARZANZOS	
Doble Gigantes, qq	10.50
Gigantes, qq	9.25
Imperiales, qq	8.25
No. 1, qq	7.50
HARINA	
De Trigo, seg. marca s. 4.50 a	6.00
De maíz país, qq 2.00 a	3.00
JAMON	
Paleta, qq	25.00
Pierna, qq	33.00
MANTECA	
1ra. Ref. en latones 100 lbs.	10.00
MAIZ	
Prov. Habana, qq	1.25
Gibara, quintal	1 20
PAPAS	
Del país blancas, qq.	2.50
Del país rosadas qq.	3.00
PIMIENTOS	
Españoles, ¼ 1a, caja	10.00
País id id	8.00
QUESO	
Patagrás crema entera qq.	45.00
Patagrás del país, qq	31.00
SAL	
País molida s. 180 libras	2.80
Americana molida, 200 lib.	4.50
Espuma, s .100 libras	1.80
Espuma americana 90 libras	2.50
TASAJO	
Pierna, qq	19.50
Surtido, quintal	17.00
TOCINO	
Barrigas 16x18, qq	13.75
Especiales 20x30, qq	13.25
TOMATES DEL PAIS	
Natural de 1 kilo caja	2.25
Natural en 100-4 caja	2.60
Puré de ¼ caja	2.50
Puré de ⅛ caja	2.25
Puré de 1 kilo caja	2.25

MERCADO DE GRANOS

Cierre ayer en Chicago:

Avena:	
Julio	33⅞
Septiembre	32
Diciembre	32⅝
Centeno:	
Julio	50⅞
Septiembre	52⅜
Diciembre	54⅛
Maiz:	
Julio	49¾
Septiembre	51¼
Diciembre	51¾
Trigo:	
Julio	72⅜
Septiembre	73
Diciembre	74⅛
Trigo de Winnipeg:	
Julio	61⅛
Septiembre	62⅛
Diciembre	63¾

Cotizaciones

COTIZACION DE LA LIBRA

La libra esterlina se cotizó ayer al cierre del Mercado local a $4.68⅝.

COTIZACION DE LA PESETA

La peseta española se cotizó ayer, al cierre del Mercado local, nominal.

COTIZACION DEL FRANCO

El franco francés se cotizó ayer en el Mercado local, a razón de 37.53 por dólar.

CAMBIOS EN NEW YORK

Cierre ayer en New York:

Libra Esterlina	4.68 3|16
Francos	2.65
Pesetas	11¼

EL ORO Y LA PLATA

Cotización efectuada ayer a las 2 y media en la Bolsa de la Habana:

	Comp.	Vend
Plata contra billete americano	94½	95½
Oro acuñado contra billete americano	150	200

Al cierre de los Bancos había compradores de plata a 5 5|16 de descuento.

MERCADO DE ALGODON

Cierre de ayer en New York:

Julio	9.23
Octubre	8.37
Diciembre	8.10
Enero	7.99
Marzo	7.92
Mayo	7.85

MERCADO DE METALES

Cierre ayer en New York:

Cobre	10.09
Plomo	4.80
Estaño	48.75
Nickel	0.35
Zinc	4.84
Manganeso	0.40

MERCADO DE PIELES

Cierre ayer en New York:

Junio	10.67
Septiembre	11.00
Diciembre	11.26
Marzo	11.54

MERCADO DE GOMA

Cierre en New York, ayer:

Julio	16.17
Septiembre	16.24
Diciembre	16.29

EN LOS CIRCULOS AZUCAREROS EXISTE LA IMPRESION DE QUE HABRA REBAJA EL TERCER AÑO

Debido a esa creencia subieron ayer los crudos para entregas futuras en la Bolsa de Nueva York y en la Terminal de Londres. Ventas al equivalente de 1.37 y medio

El Consejo Internacional Azucarero anunció ayer oficialmente, que se reunirá en sesión plenaria el catorce de julio próximo; pero que, mientras tanto, y a partir del próximo lunes diecinueve del actual mes, celebrará reuniones extraoficiales.

No dice ese aviso oficial con qué objeto se van a celebrar las sesiones o reuniones extraoficiales; pero despachos privados recibidos ayer, admiten que la determinación del Consejo a seguir reuniéndose, obedece a la insistencia de la delegación cubana, de que se continúen los estudios acerca de la fijación de las cuotas del tercer año, con el objeto de llegar a esa finalidad antes del 31 de agosto, en una cuantía que garantice un precio razonable durante dicho tercer año-cuota que comienza el primero de septiembre.

Esas noticias privadas ratifican que ha sido atendida la petición de la delegación cubana, que persigue la rebaja de las cuotas para mantener la posición estadística en forma que produzca la finalidad apuntada.

La impresión que existía ayer en círculos azucareros de esta capital era de que en la sesión plenaria de julio, el Consejo acordará la rebaja necesaria, conforme al espíritu que informan las cláusulas del Convenio Mundial que es, precisamente, el que defiende la delegación cubana.

Parece existir esa misma impresión en la Bolsa del Azúcar de New York y en la Terminal de Londres, pues en ambos centros de contrataciones subieron los azúcares crudos para entregas futuras.

MERCADO DE CRUDOS.—Antes de la apertura del mercado del disponible ayer, se reportó que a última hora del jueves la Refined Syrups había comprado 1,000 toneladas de Filipinas, para arribar el 21 del actual, a 2.80, y que una firma operadora de New York había comprado, al mismo precio y para llegar el 23 o el 24 de este mismo mes, 3,300 toneladas de igual procedencia.

Respecto a la situación del mercado durante el día de ayer, se recibió una sola información. Nos referimos al mercado de crudos disponibles o de embarque, de New York. La información se recibió por el hilo directo de los señores Lamborn, Hutchings and Company, de esta capital, y está concebida en los términos siguientes:

«Hoy abrió el mercado de crudos con un tono quieto. Un lote de 2,000 toneladas de las Filipinas, para llegar mañana, obtenible a la base de 2.80, y la combinación de 3 lotes de Puerto Rico, uno de 10,000 sacos, comprendidos dentro de la cuota de este año, y 2 de 10,000 sacos c|u, en exceso de la cuota de este año y para pronto embarque, obtenibles a las bases de 2.80 y 2.65, respectivamente. Repórtose también haber ausencia de ofertas de Cuba, con compradores por azúcares de esta procedencia, para embarques en junio, al precio de 1.90 C and F. El mercado, hasta cierta extensión, esperando el resultado de las negociaciones entre refinadores de Filadelfia y Uniones obreras. En caso de que las diferencias quedasen resueltas y se evitase una huelga, es de confiarse que los refinadores de Filadelfia absorban los actuales azúcares de Filipinas que se encuentran en posiciones comprometidas (a flote) a la base de 2.80.»

Cotización «spot» de Willett and Gray en el día de ayer: 2.80.

MERCADOS DE FUTUROS.—La Bolsa del Azúcar de New York mantuvo el jueves en 1.97 la cotización «spot» para los crudos del contrato número 3 o americano.

De acuerdo con los reportes recibidos de la mencionada Bolsa, durante la sesión de ayer se vendieron del contrato dicho: 250 toneladas en julio, 300 en septiembre, 50 en enero y 500 en marzo. Y del contrato número 4 o mundial se vendieron 300 toneladas en julio, 2,350 en septiembre, 1,050 en marzo y 600 en mayo.

Sobre la actuación de esos ... res futuros, Luis Mendoza y Compañía recibieron a última hora ... despacho de New York que, tra... cido por dicha firma, dice como si... gue:

«El contrato Mundial subió fuertemente, llegando a registrar alzas de 7 puntos. Despachos de Londres ... cen que el Consejo Azucarero ... ra rebajar las cuotas del Tercer Año. Esto, unido a la ausencia de avisos para el primer día de entregas de julio, que será el próximo lunes, hizo que los cortos corrieran a cubrirse. Así, julio subió a 1.39, cotizándose después a 1.38. En los primeros momentos de la tarde, septiembre estaba a 1.14½, con alza de 2 puntos. En Londres los futuros obtuvieron de 1¼ a 4½ más altos.

MERCADO DE LONDRES.—A primera hora había vendedores de azúcares crudos al equivalente de 1.34½ libre a bordo Cuba. Más tarde se reportó, pero sin detalles que justificasen la confirmación, que se habían efectuado operaciones al equivalente de 1.37½ libre a bordo Cuba, sin decir posición. Según el mismo despacho, los futuros en aquel mercado estuvieron de 1¼ a 4½ más altos. Antes de esas noticias se recibieron las que decían que la Terminal había abierto con tono firme y que los crudos a 1.34½ eran para embarque en este mes, y que también había vendedores, para embarque en julio, a 1.29½, con tipo de flete de 18|, y tipo de la libra esterlina de $4.68-⅛.

El cierre de la Terminal ayer comparado con el cierre del jueves, fué el siguiente:

	Cierre del 15	Cierre del 16
Junio	6-10½	7- 3
Julio	6-10½	7- 0½
Agosto	6- 9¾	6-11½
Septiembre	6- 1½	6- 3
Diciembre	5-11½	6- 1½
Marzo	6- 0½	6- 2
Mayo	6- 0¾	6- 2½

EN PUERTOS DE EE. UU.—El movimiento de los azúcares en todos los puertos de los Estados Unidos, según Willett and Gray, fué como sigue:

Semana terminada en junio 10:

	Toneladas
Arribos	76,823
Derretidos	69,198
Exist. manos operadores	44,494
Exist. manos refinadores	322,442

Igual semana año 1938:

	Toneladas
Arribos	91,000
Derretidos	78,000
Exist. manos operadores	51,000
Exist. manos refinadores	377,000

GANADO

Precios que pagan compradores entregado el ganado en esta capital según información de los Mataderos:

LOS PRECIOS EN PIE

	Ctvs. Libra
Vacuno, de 3¼ a	3½
Lanar, de 3 a	3½

Precios del ganado porcino

De 100 lbs. a 125 lbs. de 4½ a 5 cts
De 125 lbs. a 150 lbs. de 5 a 5¼ cts
De 150 lbs. a 175 lbs. de 5¼ a 5½ cts
De 175 lbs. a 200 lbs. de 5½ a 6 cts

LOS PRECIOS DE LA CARNE

En los mataderos de esta capital rigen los siguientes precios:

	Ctvs. Kilo
Vacuno, de 12 a	14
Cerda, de 25 a	30
Lanar, de 20 a	25

MATADERO DE LUYANO

Se sacrificaron ayer en el Matadero de Luyanó:

	Cabezas
Vacuno	71
Cerda	51
Lanar	—

MATADERO INDUSTRIAL

Se sacrificaron ayer en el Matadero Industrial:

	Cabezas
Vacuno	164
Cerda	92
Lanar	59

CARROS ENTRADOS

Ninguno.

ACCIONES DE LOS BANCOS

Cierre ayer en New York:

Royal Bank of Canada	187
Guaranty Trust	267
New York Trust Co.	108½
Chase National Bank	33¼
National City Bank	26⅛
Public National Bank	29¾
Irving Trust	11
Corn Exchange Bank	55⅝
Manufacturers Trust	39⅞
Chemical B. Trust	40¼
First National of N. Y.	1.770
Bank of Manhattan	17⅛
Central Hannover	98
First Nat. Boston	42¼
First Boston Corp.	16⅜
Continental Bank	13¼

Bonos de Cuba

Cierre en New York.

Speyer 5%	102	—
Speyer 4½	101⅛	—
Morgan 5%	103½	—
Morgan 5½	101¾	103
Obras Públicas 5%	68⅜	69
Cuba Railroad 5	37¼	38½
Cuba Railroad 5½	40¼	42
Cuba 4½ 1977	53⅝	54
Cuba Northen 5	33¾	34
Manatí Sugar	28½	30
Cuban Telephone 7½	106½	107
Warren Bros 6%	40¼	42

VALORES

No hubo ayer nada sobresaliente en el mercado local de valores. El mismo bono nuevo 1977, otros días tan activo, sólo se operó en unos $20,000. Tan pequeño volumen podría atribuirse a que no hubo tanto papel ofrecido como el jueves, pues los tenedores que se impresionaron con las noticias extranjeras o que vendieron obligados por necesidad de vender. El tono que tuvo el bono durante el día de ayer, acaso se debió a la táctica de los compradores. Porque no cabe suponer que los que compraron el jueves la cantidad informada, cambiasen de parecer de un día a otro. Posiblemente se esforzaron por deprimir el papel para seguir comprando, pero tropezaron con la resistencia de los vendedores. Es lo que se nos ocurre, a falta de una explicación de los más inteligentes observadores del mercado. Porque el bono no ha perdido nada de su base y va a pagarse el cupón...

Mantuvieron sus precios firmes los otros bonos de renta fija. Se operó muy poco en algunas de estas emisiones.

Las Obligaciones Oro del Tesoro siguen en la misma situación, a juicio de los mismos elementos que operan en ellas, no cambiarán mientras no haya algo que termine la incertidumbre predominante respecto a la anunciada solución del problema por el Congreso. Eso justifica el tono más flojo de las de siete y de las de cuatro cupones. Pero los más interesados en ambas y los operadores técnicos, no las abandonan del todo, y, así, ayer se operó en ... en unos $25,000.

... base de las acciones no supo... de ninguna operación. Pero las emisiones de las empresas y compañías que pagan dividendos, mantuvieron un tono favorable, si se quiere firme.

CIERRE DE LOS VALORES EN LA BOLSA DE N. YORK

NEW YORK, junio 16. Hasta ahora, no se ha llegado a base de arreglo alguno en la controversia anglo-nipona del Extremo Oriente. Dícese que los resultados de las últimas proposiciones anglo-francesas «no son del todo favorables» a Rusia, pero que seguirán las conversaciones. La integración de una alianza anglo-franco-rusa contribuiría grandemente a conservar la paz en Europa, y dejaría a las potencias europeas en mejores condiciones de negociar el arreglo de las dificultades extremo-orientales. En lo que al mercado de acciones se refiere, la situación nacional está completamente eclipsada por la internacional. El comportamiento del mercado carece por completo de significación. Con la misma facilidad puede moverse en un sentido que en el opuesto y es difícil pronosticar su actuación inmediata.—GMC.

MERCADO DE LIVERPOOL

LIVERPOOL, junio 15. El algodón debió abrir de 2 a 4 puntos más bajo, a la 1 p. m., estaba de 10 más bajo a 8 más alto; recibos 3,000 Americanas O; Middalings 5.76.

El trigo debió abrir de 1|2 a 7|8 más bajo; abrió de 1|4 a 3|8 más alto, y a las 12:45 p. m. se cotizaba de 1|4 a 3|8 más alto.

BOSTON SURETY COMPANY, S. A.
GARANTIA EN BONOS DE LA REPUBLICA
FIANZAS EN GENERAL
MANZANA DE GOMEZ. DEPARTAMENTOS 365-368.—HABANA
TELEFONOS: A-6204 Y M-2517.
CABLE: AVIEITES. TELEGRAFO: BOSCO.

M.E.C.D. 2016

NO SE PAGARA EL UNO Y MEDIO POR CIENTO EN LOS RECARGOS POR INTERESES, EN PRORROGA DEL PAGO DE LETRAS, DICE LA CAMARA DE COMERCIO DE CUBA

La Cámara de Comercio de la República de Cuba, evacuando consulta formulada por una entidad asociada, ha emitido por medio de su Departamento Legal un informe sobre cobro del impuesto del uno y medio por ciento.

El letrado informante señala que no tienen que tributar los comerciantes el 1½ por ciento sobre las cantidades que carguen a sus clientes por concepto de intereses, cuando se prorroga el pago de las letras libradas a cargo de los mismos.

«En efecto —añade— el impuesto de 1½ por ciento, en cuanto grava los «ingresos brutos», alcanza sólo a las personas o entidades mencionadas expresamente en la Ley (Artículo IX del Decreto-Ley 393 de 1935); y en la enumeración de dicho precepto no está el caso de la consulta».

En cuanto al particular que fué también objeto de la consulta, relativo a si, a los efectos de computar el impuesto sobre la venta, debe sumarse al precio de la mercancía el recargo que la firma consultante añade, también por concepto de intereses, en razón de la demora o aplazamiento del pago, dice el letrado informante que «no tiene dicha firma consultante que aumentar el precio de las mercancías, y viene obligada a calcular y satisfacer el impuesto únicamente sobre dicho precio, ya que está fuera de toda duda que el interés cargado por el vendedor al comprador, en atención a la posposición por parte de éste de la entrega del precio, es cosa absolutamente distinta e independiente de este último.»

«Sobre esto —agrega el letrado informante— dice el Código Civil (Artículo 1501): «el comprador deberá intereses por el tiempo que medie entre la entrega de la cosa y el pago del precio, en los tres casos siguientes:

«1o. Si así se hubiere convenido».

«Y el Código de Comercio (Artículo 341): «La demora en el pago del precio de la cosa comprada constituirá al comprador en la obligación de pagar el interés legal de la cantidad que adeude el vendedor.»

«Como se ve —termina el letrado informante—, nuestra legislación fundamental se encarga de distinguir los conceptos en forma que impide que la Hacienda pueda mantener que los intereses forman parte del precio o valor de la mercancía y que, por consiguiente, el impuesto debe pagarse sobre la suma de ambas cantidades.»

MERCADO DE LONDRES

LONDRES, junio 16. Las aciones abrieron con tendencia de baja en toda la lista, cotizándose USSteel a 45.3|4, Nickel a 47.3|8, Chysler a 67.1|4. El oro en barras se cotizó a 148 chelines 6.1|2 peniques onza.

CARTA SOBRE LOS GRANOS

CHICAGO, junio 16. A pesar de que las exportaciones de trigo alcanzan la cifra más elevada de muchos meses—dice el «Chicago Tribune»—los futuros del grano llegaron ayer a caer 3|4 de centavo. Causa primordial de la caída fué la impresión ya más optimista reinante sobre la perspectiva de la cosecha de Kansas. Los corredores calculan las ventas ayer afectadas para la exportación en más de 3,000.000 de bushels».

TITULOS PARA MARCAR GANADO EXPEDIDOS POR LA S. DE AGRICULTURA

Han solicitado marcas como ganaderos menores los siguientes señores:

Higinio Cid, B. Lazo García, Pedro Acosta, Alejo Cubas, Gil Ballester y Guerrero, Delza Curbelo y Díaz de Villegas, Venturas Hernández, Pedro Pérez, Rafaela García Rodríguez, Alfredo Sosa, Rogelio Labacerna Carmenate, Ramón Peñate Pérez, Manuel Rodríguez, Gpillermo García y Rodríguez,, Venancio Jiménez, Froilán Domaga.

Y como ganaderos mayores los señores: Amadeo Trinidad, Adolfo Alvarez, Virgilio Lugo Viña, Juan Velasco y Felipe Espinosa Pérez.

Títulos expedidos

El subsecretario de Agricultura doctor Gustavo E. Perea, ha firmado los siguiente títulos de marcar ganado expedidos por el negociado del Registro Pecuario y Marcas de Ganado;

En la provincia de Pinar del Río a Lorenzo Estévez, En la provincia de Matanzas, a Manuel F. González. En la provincia de Santa Clara a Pedro Sánchez, Alfredo Sosa, María Castro, Virginio Lugo. En la provincia de Camagüey a Diego López, Herederos de José Santana García, Angel Peña, Juan B. Borroto, Francisco Figueredo, Rafaela García. En la provincia de Oriente a Cándido Núñez Vegas, Rufino Núñez Vega, Rafael Castillo, Manuel Ramón Suárez Bruzón y Serafín Estévez Conde.

GANANCIAS Y PERDIDAS DE LAS EMPRESAS AMERICANAS REPORTADAS DE N. YORK

NEW YORK, junio 15. General Electric Co. Ltd., ha declarado un dividendo de un 10% y una bonificación en efectivo de un 70%.

—Ayer comenzó ante el Tribunal del circuito de los Estados Unidos la vista de tres apelaciones establecidas contra el fallo del Juez Federal Bondy que confirma el plan de reorganización de Radio Keith Orpheum.

—La Dirección de Economía Agrícola predice para el verano y otoño venideros una moderada mejoría tanto en la actividad industrial como en los ingresos del público consumidor.

National Band Share ha declarado un dividendo de 15 c.

—Pennsylvania RR sufrió en abril una pérdida neta de $181,000 contra $474.000.

—Atchison RR sufrió en abril una pérdida neta de $809,000 contra $847.000.

—Illinois Central (sin contar Yazoo Mississippí Valley) sufrió en abril una pérdida neta de $430,000 contra $526,000.

—La directiva de Seaboard Commercial ha separado $12,500 con cargo al sobrante de ganancias para pagar un dividendo ordinario de 61.1|2c., sobre las preferidas acumulativas del 5%.

—Lion Oil ha declarado su dividendo ordinario de 25c.

—Mc Graw Electric ha declarado un dividendo de 25c., sobre las acciones comunes.

—El oro se cotizó esta mañana en Londres al equivalente de $34.77.

—Bankers Trust Co., fideicomisario de la hipoteca de refundición y mejoras de la Erie RR., ha pedido al Tribunal Federal de Cleveland que declare vencidos y pagaderos los bonos emitidos bajo dicha hipoteca.

—Chicago Northwestern sufrió en abril una pérdida neta de $1,710.000 contra pérdida neta de $2,144.000.

CRUCIGRAMAS

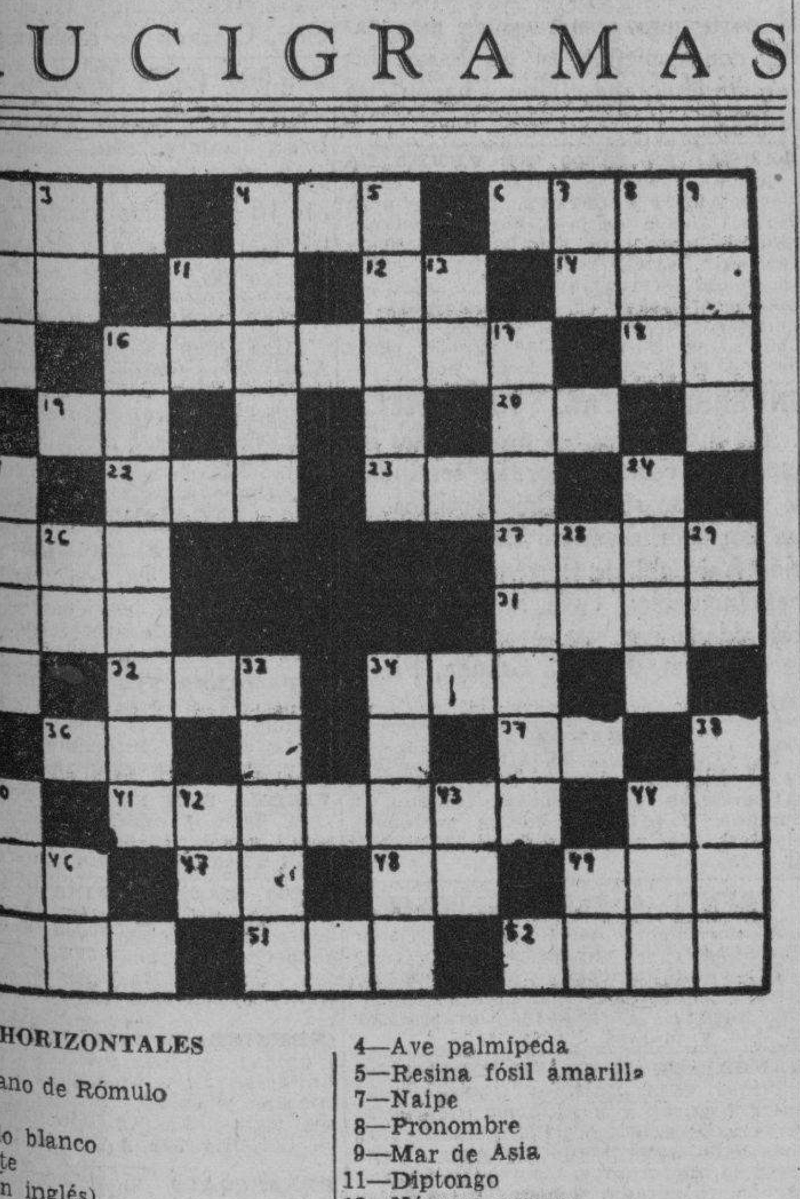

HORIZONTALES

1—Hermano de Rómulo
4—Altar
6—Cabello blanco
10—Juguete
11—En (en inglés)
12—Variante
14—Hermana
15—Sílaba que repetida resulta un apodo familiar
16—Volcán de Italia
18—Sociedad Anónima
19—Adverbio de tiempo
20—Dios del Sol
22—Hogar
23—Comarca montañosa de Marruecos.
25—Tabaco en polvo
27—Voz hebrea que se dice al final de las oraciones
30—Oxido rojizo que se forma en la superficie del hierro
31—Río de Africa
32—Preposición
34—Señora, (abrev)
36—Afirmación
37—Pronombre
39—Terminación de infinitivo
41—Que existe desde hace mucho tiempo
44—Cierta hiedra de la China
45—Artículo (pl)
47—Diptongo
48—Terminación de infinitivo
49—Valle en las montañas de Santander
50—Artículo (pl)
51—Lo que alumbra
52—Batracio

VERTICALES

1—Vástago o vara que brota del tallo o tronco principal
2—Epoca
3—Sílaba que repetida resulta el nombre del dios de la locura.
4—Ave palmípeda
5—Resina fósil amarilla
7—Naipe
8—Pronombre
9—Mar de Asia
11—Diptongo
13—Número romano
16—Provincia de España
17—Asilo para huérfanos
21—Preposición
24—Cortina o tela que cubre una cosa
25—Voz que se usa repetida para arrullar a los niños
26—Letra del alfabeto griego
28—Nota musical
29—Negación
33—Nativo
34—Ladino, astuto.
35—Río de China
38—Flor
40—Bebida
42—Conjunción
43—Ciudad de Caldea
44—Perro
46—Interjección
49—Sílaba que repetida resulta un apodo familiar

A. L. G.

Solución al Crucigrama anterior

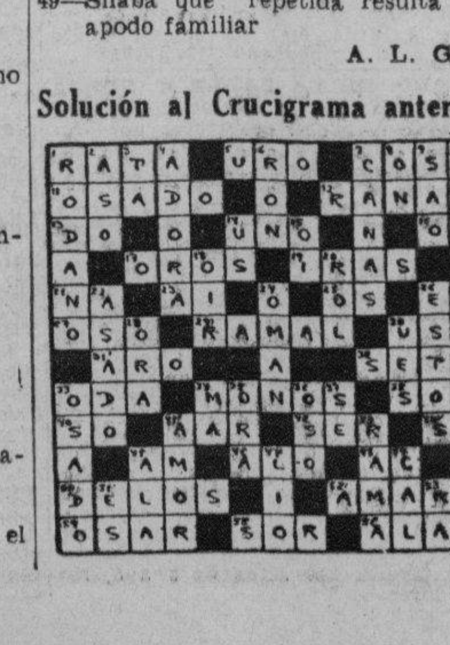

MATANCERAS

Las bodas Bretos-García

El 15 de junio de 1914.

Cumpliéronse ayer veinte y cinco años del fastuoso ceremonial que dejó unidos para siempre, con la más dulce de las cadenas, a dos de las figuras de la sociedad matancera que gozaron, como gozan hoy, de las mayores simpatías y los más hondos afectos en todos los círculos de la Yucayo.

Un cuarto de siglo hace pues, que con el mismo entrañable cariño y la misma invariable amistad que hoy me vincula a esa feliz pareja, empuñé la pluma para describir esos esponsales de Consuelo García Amechazurra y Miguel A. Bretos del Pino, que grabaron en el historial de los grandes acontecimientos de nuestra gentry, la página más refulgente de aquella era de próspero auge de nuestra ciudad, y como un homenaje al matrimonio que celebró ayer sus bodas de plata, quise desglosar de la colección de mis crónicas, la que cinco lustros atrás vió la luz en «El Republicano», donde por aquellos tiempos rendía la misma labor que rindo hoy en DIARIO DE LA MARINA; pero anhelosos siempre de producir e incansable en mi afán de atraerme la atención de los que me leen, he preferido sumar una nueva página al album de recuerdos de ese matrimonio, rozando aunque a la ligera aquella noche inolvidable del mes de junio del año mil novecientos catorce.

Tuvo por marco el ceremonial que estoy aquí evocando, la casa de la calle de Byrne esquina a Jovellanos, entonces residencia del opulento hacendado que fué propietario de los centrales «Progreso» y «Santa Amalia», don Laurentino García y su esposa, la Sra. Isabel Amechazurra, convertida por arte de magia y de encantamiento en el más fragante y más deslumbrador jardín y fueron aquellos salones abiertos a las amistades del alto matrimonio, centro de la más refinada distinción, y cita de cuantos por aquella época, destacáronse con los prestigios del nombre, del dinero y del talento, en esta Atenas que al conjuro de las millonadas que la conflagración europea—estallada ese mismo año—derramando chorros de oro, recuperó en gran parte, el poderío y la supremacía que la hizo figurar entre las sociedades cubanas del pasado siglo, como una de las más importantes.

Nimbada de azahares, entre tules que velaban la rutilancia de ricas joyas vió al Cronista llegar al altar, a la hoy esposa de Miguel A. Bretos, para sellar con la bendición de la Iglesia, el idilio que creara después en esta sociedad, uno de los hogares más admirados, por las virtudes que blasonan esa familia, y por los dones que aureolan a la prole que perpetúa esa estirpe.

Dignidad, honradez, valor y arresto, fueron las características de aquel soldado de la revolución al que debe el ser, el esposo de Consuelo García, y constancia, laboriosidad espíritu emprendedor, hicieron del padre de la esposa de Miguel Bretos, el magnate matancero que más pesó en la balanza de los negocios en el radio de esta Provincia.

No es pues de estrañarse que sean los hijos de los esposos Bretos-García, corriendo como corre por sus venas sangre tan pura, modelos de esta juventud actual, en la que se destacan con tan propios y envidiados méritos.

Pero presto ya a hojear el pasado y adentrado en ese ayer al que rindo tan ferviente culto, me referiré también a otras bodas en esa familia de don Laurentino García, que como la de Consuelo y Miguel, movieron mi pluma a su descripción, y grabaron asímismo con indelebles caracteres, lo que fué aquella Matanzas, que para desdicha de los que quieren ignorarla tiene bastante poco parecido a esta de hoy en que se ve envuelta en la ola de penuria, de estrechez y modestia que la caracteriza.

Recordar el enlace de María García y Luis Arango en aquella meseta de Monserrat, en pleno día y en el más despilfarrador derroche que imaginarse puedan los que nacieran después, es sumar cientos de cientos de pesos con que exteriorizábase entonces la importancia y el lujo de cualquier acto social. El adorno de la Ermita y el obsequio con que después cumplimentaron Laurentino García e Isabel Amechazurra a sus invitados, haría hoy por sí sólo, la fortuna de cualquier familia.

Se sucedieron después los enlaces de Angelina y el Ingeniero Santiago Roig, de Cucú y Fredy Heydrich, todos con el mismo boato y la misma pompa.

Otras grandes bodas de esos años que fueron de abundancia tan grande para Cuba, son las de las Menéndez Llana, Nena que casó con el Ldo. Zabala, Margot que se unió al Dr. Ricardo Oliva y Esther al Dr. Ramón Font Tió.

Un sólo detalle que aquí remarque dirá más elocuentemente que mis palabras sobre el lujo de esos matrimonios.

Señalada la fecha del ceremonial de Margot Menéndez y Ricardo Oliva, y encargado a París, el trosseau —valuado en una verdadera fortuna —al acercarse el día del matrimonio y no estar en Cuba el ajuar, adquirióse otro aquí, que sumó algunos cientos de pesos, que unidos al parisiense que llegó después, constituyó un equipo de princesa.

Registráronse también por esos tiempos, los enlaces de Hortensia Marzol y Antonio García Cobo, de los Sánchez y del Monte, de Alicia Ortiz y Manolo Fernández Feito, de Aracelí Lovio y Gastón Arango, y de las Guiteras y de las Amézaga.

Yo ví el check de mil pesos con que pagó don José Valdés Carreño, el decorado floral que hizo a su casa de Byrne cien, para las bodas de su hija Laudelina con el Ingeniero Pancho Benavides, aquel Mario R. Andux, el florista que supo cotizar su arte y su buen gusto, a cuantos prestigiáronse con la maravilla de sus manos. Y recuerdo por esos mismos años las bodas de las Heydrich, la de Margot y José F. Peralta, en el Palacete de frente al Parque en que están hoy instaladas las Oficinas de la Cía. Cubana de Electricidad; las de Rossy y Carlos Pérez Jorge, en Minalés cien, y la de Candita y Manolo Estrada y Zayas Bazán, en esa suntuosa mansión de la Calzada de Gral. Betancourt, que ocupa actualmente el primogénito de Laurentino García.

No he olvidado tampoco las bodas en el Palacio que fué de los Navarro y que habitó hasta su partida para la Habana don Alvaro Lavastida y Rosa Trelles, la de Paola con Gustavo Dubois, la de Mallita con Florencio de la Portilla, la de Ana Rosa con Antonio Barreras y la de Lila con Raul Montero.

Y en tropel inacabable surgen en la mente los esponsales de Nena Horta y Jacinto González Sigarroa los de Hortensia Valdés Cartaya y Raúl Castro, los de Nena Font y Miguelito Garmendia, los de las Boscowitz y Caminero, Flérida con Emiliano Moreno, Zoraida con Rabelo, y Nenita con Jesús Mariano Penichet, y los de las Peralta, Caridad con el Ingeniero Armando López Benilde con Mariano Algarra, Marina con Octavio Cruz, y Ernesto, con aquella refulgente belleza de Consuelito Ferrer y Calvet, y las de Blanca Luisa Vallice y Luis Fernández Taquechel, en la poética mansión que es hoy aún su residencia, las de Amparo Araña y Segundito Botet, las de María Luisa Baquedano y el Comandante Pérez, las de Clara Luisa Meyer y Críspulo Solaún, y las de Ana Luisa Betancourt y Oscar Forest.

Abierto el libro de las memorias, tiene el lector que perdonar que haya dejado correr la pluma a impulsos de las simpatías con que se evoca siempre, todo cuanto dejó grabado en nuestro corazón, impresiones que aunque borrosas, es deleite refrescarlas y rendirle amoroso culto.

Con Miguel Bretos y Consuelo García, retrotayéndonos al cuarto de siglo que hace se unieron para siempre, hemos vivido en estas improvisadas cuartillas de hoy, horas de un pasado, que ellos como yo mantenemos lozano y fragante, porque es de mal gusto y es de muy mal tono, sólo alentar para el presente.

Los espíritus selectos se nutren más que de prosa, de la idealidad de los recuerdos...

Manolo JARQUIN.

Post-«Matanceras».—El retraso con que están viendo la luz estas correspondencias, a causa del extravío de la que debió salir el miércoles y no llegó a insertarse, me hacen después del largo espacio que ocupa la primera nota de hoy, que dé en esta forma englobada, las noticias que tengo en el carnet y que para que no pierdan su actualidad, quiero dar a la publicación.

La primera: una felicitación para el grupo de caballeros que en este día 17 de junio celebran su fiesta onomástica, entre los que cuentan el recto Juez de Instrucción de esta ciudad, Dr. Ismael López de Villavicencio, para el que habrá halagos y agasajos infinitos.

Ismael Quiroga, que disfruta de tan alto aprecio y tanta estima en los círculos comerciales yumurinos.

Ismael Pérez e Ismael Fernández.

E Ismael Bernabeu, el árbitro de las elegancias habaneras, el más caracterizado Embajador que tiene París en la Capital de la Isla. Por su atelier de la calle del Prado pasan cuantas en Cuba saben vestir con propiedad, con lujo y con esa distinción, que es patrimonio del gran modisto.

Felicitaré con un abrazo en esta última mención, a Ismael Obias, mi hermano más que mi amigo, el caballero intachable, el hombre que en nuestra sociedad, es uno de sus más intrínsecos valores y una de sus figuras más populares y queridas.

Daré la enhorabuena en este párrafo a Clarivel y a Gasulla, que se han visto reproducidos en la persona de un tierno ser, que completa hoy su más grande ventura.

Otra felicitación mencionaré de seguido: para el Ingeniero Manolo Estrada y Zayas Bazán, que ha sido designado con un alto cargo, en el Negociado de Calles y Parques, de la Secretaría de Obras Públicas, en la Habana.

Continuará residiendo entre nosotros el matrimonio Estrada-Heydrich, por que propónense pasar todo lo que resta del verano, en su poética finca de la inmediaciones de Ceiba Mocha.

En todos los círculos sociales matanceros, la designación de Estrada para el puesto de Ingeniero de Tercera Clase del Negociado de Calles y Parques de la Habana se ha recibido con júbilo intenso.

De una elegante cartulina que llega a mi mesa, acusaré recibo en estas líneas.

Me la envían Silvio Valdés Cartaya y Margarita Esquerré y Beraciertо como souvenir del bautizo de su hija Margarita Josefina, efectuado el pasado día diez de junio, en la residencia de los esposos Esquerré-Beracierto, en la Calzada de Gral. Betancourt No. 11.

Fueron padrinos de la nueva cristiana, la noble y respetable dama doña Carlota Cartaya Vda. de Valdés Carreño y el Sr. Alejandro Esquerré y Barés.

En familia se festejó el fausto acontecimiento.

Diré en este párrafo que desde la noche del trece de junio, se halla recluído en su residencia de la calle de Byrne, el Dr. Antonio J. Font Tió, que víctima de un ataque nefrítico ha sufrido horriblemente.

Desde hacía quince años, no se repetía en la persona del Dr. Font esa dolorosa manifestación, de la afección renal que padece.

Con el Cronista hacen votos las infinitas amistades del Dr. Font por su más pronta mejoría.

De otro enfermo por el que también mucho se interesa esta sociedad, daré satisfactorias nuevas en esta correspondencia: de Octavio Serra y Cazar de Molina, que recupera día a día la perdida salud, sintiéndose ya perfectamente.

Por facultativa prescripción del Dr. Guillermo Caballero aún continúa recluído en su hogar de la Playa, el distinguido caballero.

Y ya en este capítulo de mejorías de enfermos, incluyo el nombre de Carlos Campuzano que en la Clínica Matanzas va mejorando lentamente de las gravísimas lesiones que sufriera al ser comprimido por un poste del alumbrado, al tomar un tranvía en la Playa.

Pondré ya punto final a las presentes «Matanceras», rogando a las socias del Tennis y a los invitados a la gran fiesta de mañana, domingo, que antes de las seis de la tarde de hoy se sirvan hacer sus reservaciones de cubiertos para el almuerzo con que se festejará la «corrida de la sierra» y las regatas de «La Buena Suerte» por que contando el Club con servicio sólo para cien cubiertos, de pasar éstos de esa cifra hay que hacer preparativos que requieren tiempo y anticipación.

Manolo JARQUIN.

Los comerciantes e industriales de bahía y los navieros, solicitan que sea modificado el decreto número 937

Atenta contra los intereses de ellos, pues dificulta el desembarco de los turistas. Cuba resulta perjudicada con ello, alegan, pues disminuirán nuestros visitantes

Recientemente la Asociación de Comerciantes e Industriales de la Bahía de La Habana, a la que se encuentran agrupados los representantes de empresas navieras extranjeras y nacionales, celebró una sesión durante la cual se acordó dirigirse a las altas autoridades de la Nación para que de la manera más rápida se proceda a modificar y aclarar el Decreto 937 en lo relacionado con los pasajeros turistas que no sean de nacionalidad norteamericana.

Los navieros alegan que de mantenerse el Decreto número 937 en la forma actual, irrogaría grandes perjuicios al país, puesto que dejarían de visitarnos millares de turistas de diversas nacionalidades que tienen ahora que, o prestar una fianza, o proveerse de documentos y permisos especiales para poder desembarcar, lo que tiende a desviar las corrientes turísticas.

Reunión de altos jefes

El doctor Miguel A. Varona Guerrero, director administrador de la Aduana de La Habana reunió ayer mañana en su despacho a todos los jefes de Secciones y Negociados, a fin de tener con ellos un amplio cambio de impresiones en relación con las actividades administrativas de ese centro.

Alta recaudación

Durante el día de ayer la Aduana de La Habana recaudó la cantidad de $301,455.05.

Detenidos dos tripulantes ebrios

A petición del capitán del vapor «Venus», surto en nuestro puerto, y por mediación del primer oficial J. Brusdell, el vigilante número 21 de la Policía Marítima, Leoncio Rodríguez, arrestó ayer a bordo de dicho buque a los tripulantes del mismo nombrados Hens M. Zemen y J. Honsan, los cuales se encontraban en completo estado de embriaguez alcohólica, habiendo formado un fuerte escándalo en dicho lugar, tras de haber desobedecido al capitán del mismo.

Dichos individuos fueron puestos a la disposición del juez Correccional de la Primera Sección.

Recluído en Tiscornia

Ayer fué recluído en el Campamento de Tiscornia a la disposición de la Comisión de Inmigración, un individuo de nacionalidad mexicana, de 29 años de edad, nombrado Jacinto Loria, quien fué encontrado a bordo del vivero «Todosia Vilar» por el vigilante Carlos Castañeda, de la Policía Marítima, a quien expuso dicho sujeto que había llegado a La Habana de polizón en el vapor «Siboney».

Regresó a Miami el presidente del Club de Leones

Por la vía aérea, regresó ayer tarde a Miami, después de haber permanecido un día en nuestra capital, Mr. Melvin Jones, director y secretario general del Club Internacional de Leones. Le acompañaban los miembros de esa institución, señores Joe Tarantino, Millard Conklin y Ben Davies.

También salieron por esta vía los sacerdotes cubanos Alberto Martín y Manuel Trabadel, el señor Rafael Domínguez, Heredia L. Hernández, José M. Quintero, Gonzalo Santamaría, Eduardo A. Berenguer y señora; John O-Ryan, el comerciante francés León Zaharovich y otros, hasta el total de 40, siendo los restantes turistas.

En el avión NC-752-V., que llegó ayer de Miami al aeropuerto del Arsenal conduciendo 30 pasajeros, llegaron Danilo Gutrich, Aurelio H. Zaledón, artista cubano y otros.

De Mérida, Yucatán, llegó el avión NC-15066 con un pasajero.

El «Sixaola»

Procedente de Tala, Honduras, llegó ayer tarde el vapor americano «Sixaola», de la Gran Flota Blanca, que h atraído dos pasajeros con destino a este puerto: Mary Fant y Julius Blooth, y un cargamento de plátanos y 30 pasajeros turistas, en su mayor parte en tránsito para New Orleans, hacia cuyo puerto siguió viaje por la madrugada, a las dos, dicho buque.

En tránsito viaja acompañado de su esposa, el médico e ingeniero suizo doctor Alberto Blun.

El «Cefalú»

En ruta a puertos de Centroamérica, llegó ayer mañana a La Habana, procedente de New Orleans, el vapor hondureño «Cefalú», de la Vaccaro Line, que en este viaje ha traído carga general y dos pasajeros para La Habana, así como carga y 67 pasajeros en tránsito.

Llegaron por este barco Luis Vicenti y la señorita Dyer Iboune.

Otros barcos llegados ayer

Otros barcos llegados ayer a nuestro puerto son el «San Antonio», buque-tanque de bandera inglesa, que trajo un cargamento de petróleo; el «Kai», de bandera danesa, que llegó de Pensacola con carga general; el «Seatrain Havana,» que llegó de New Orleans; el «Taketoyo Maru», de bandera japonesa, que procede de Kobe y escalas, habiendo sido la última Ciudad Trujillo.

Las salidas

Durante el día de ayer salieron los vapores: «Elizabeth Van Belgie», para Coatzocoaltos, México; el «Cuba» para Tampa, vía Cayo Hueso; el «Seatrain Havana», para New York; el «Taketoyo Maru», para New Orlenans.

Cinco barcos de pasajeros arribarán hoy

Hon son esperados en este puerto los vapores «Orbita» de bandera inglesa, que viene de Valparaíso y escalas, en ruta a puertos de Europa, con carga general y pasajeros; el «Santa Clara, que también viene de Valparaíso, con carga y pasajeros; el «City of Newport News», que procede de San Francisco de California y escalas; el «México», que viene de Veracruz; y el «Florida», que procede de Miami.

También es esperado hoy el vapor alemán «Adalia» que procede de Alemania; el «Magit», que viene de puertos del Golfo; y el ferry «Estrada Palma», que procede de Port Everglades.

Mañana llegará de New York en ruta a New Orleans, el ferry «Seatrain City of New York.

Dinero para ayudar a los poliomelíticos

El Director de la Renta de Lotería recibió ayer $748.19, suma de la que hizo entrega al tesorero de la Asociación Benéfica Nacional de Protección al Poliomelítico.

Este dinero fué recolectado a iniciativas suyas entre los adquirentes de billetes de la Lotería Nacional, a fin de comprarles camas, sillas y aparatos ortopédicos a los niños pobres atacados de esa grave enfermedad y que se encuentran recluídos en el Hospital Reina Mercedes. Desea el Director de la Renta de Lotería expresar su gratitud por este medio a todos los adquirentes de billetes, que contribuyeron a tan humanitaria obra.

Pena para un chofer imprudente

En la Sala Tercera de lo Criminal de la Audiencia está señalada para hoy el juicio de la causa contra el chofer Oscar Muñiz, acusado del delito de homicidio y lesiones graves culposas, esto es, por imprudencia, al chocar la máquina que él conducía, en el Malecón, el día 4 de diciembre pasado, con la que guiaba el capitán de la Policía Nacional, señor César Lavista, produciéndole la muerte a la señora María Hano de Vega, suegra de dicho oficial, y causando lesiones a él y a los demás familiares que viajaban en el vehículo. Para el procesado interesan el Fiscal y el acusador particular la pena de seis años de privación de libertad.

DETENIDO CHIMENEA

Juan Díaz Domínguez, de 32 años, vecino de Manuel Pruna 256, denunció en la Policía Judicial que en la esquina de Concha y Velázquez, trabaja como limpiabota un sujeto nombrado Evelio César Gonoris (a) Chimenea, el que, aparentemente, tiene perturbadas sus facultades mentales.

Como quiera que desde hace algún tiempo este individuo lo tiene amenazado de muerte y ha tratado de agredirlo, soportándoselo por estimar que lo hacía por su estado de desequilibrio mental, teme lleve a vías de hecho sus amenazas.

CRONICA SOCIAL

Honras fúnebres

En la iglesia del Vedado por el alma cristiana de la señora madre del doctor Manuel Capestany, Senador de la República por la Provincia de Santa Clara, de donde es jefe político.

Primer aniversario de aquella irreparable y dolorosa pérdida que aun lloran con profundo y sensible abatimiento un puñado de hijas que son ejemplo de ternura, de amor y espiritualidad.

De ese duelo que causó intensa pena en la vida social y en los sectores políticos, nada ha podido el tiempo aminorar con su lento rodar.

Y ahora como en aquella mañana memorable en que se apagó la estrella de ese modelo de virtudes ciudadanas, el ambiente triste impera en todos como un influjo sentimental y absorvente.

Lleno el templo de familias de casi todos los partidos, congresistas, magistrados, de las fuerzas armadas y profesionales numerosos.

Un severo, imponente y rico túmulo en el centro de la nave católica, candelabros brillantes manteniendo una docena de cirios que bañaba de luz las fragantes ofrendas florales que imprimían a la solemnidad la lúgubre impresión de que allí teníamos en capilla ardiente los venerados y queridos despojos de la que fué doña Belén Abreu Vda. de Capestany.

El aspecto funeral determinó su absoluta pesadumbre al oficiar en el acto los Reverendos sacerdotes Padres Aureliano Prieto, asistido de Antonino González y Bausayo Sáez, mientras se cantaba la misa de Calahorra y el Miserere por el barítono y maestro de órgano, señor Enrique Pérez.

El altar del Sagrado Corazón, embellecido por el hermano Fray Jesús Alvarez, lucía palmas arecas y plantas que circundaban.

Y cuando el incienso perfumaba el recinto católico y envuelto en plegarias subía al cielo impulsado por las oraciones de los devotos y el Pater Noster del ministro de la iglesia, por el alma de la que fué dignísima hija de Remedios, prototipo de bondades y madre amada Doña Belén Abreu, embargado por el recuerdo del sensible desenlace, contrito el corazón por el tañer impresionante de las campanas, consolábamos al doctor Manuel Capestany, a sus tiernas y adorables hermanas, Aracelia, Esperanza, Marta, María y Armando, que lloraban por la madre ida y por el padre, que también hace 4 años que desapareció, sumiendolos en las mayores desventuras de orfandad y tristeza.

Luego, mietras desfilaban las damas y se disponían a visitar las bóvedas de sus queridos seres, tomé algunos nombres de los muchos que de autoridades y pueblo llenaban la iglesia del Vedado.

Helos aquí: Sras. Ana Lola Rodríguez, esposa del doctor Rafael Bosa Mesa, Director de la Clínica Juan Gualberto Gómez.

Familia del general Manuel Delgado.

Cira Cabrera de Blanco, Ofelia Barrios, esposa del doctor Roberto Valdés Díaz, Director del Hospital Infantil, Luisa Oliva de Cantero, Mercedes Torres Valdés García, Gracie la Asión de León, Julia Aparicio de Asión, Gloria Alonso, ex-subsecretaria de Educación y esposa del Senador señor R. Vasconcelos, Cristina P. de Lanz, Dra. Consuelo Vázquez Bello, Representante a la Cámara. Angela Cabrera, esposa del representante y doctor, Iglesias Abreu, Eloísa Asión de Lago, Asunción Pagola, Ela Jiménez de Pagola, Sra. de Bacallao, Rosario Muñoz viuda del Dr. Arturo Frías, Enriqueta Valdés de Tovíes, señora de Corbo, Julia Viñedo viuda de Pertierra, señora de Pando, Margot Padilla de Rodríguez, Esther Barrios de Delgado, señora de Poús, Ofelia Virquit viuda de Beltrán, Delia Montalvo de Bueno, Vda. de Mendoza, Carmen Fundora Vda. de Abreu.

Grande el número de señoritas, entre ellas María Julia Boza Rodríguez, Eloína Pérez, Srta. Miranda Nieves Fernández, Josefina Azcuy, Gelbin Rostinan, Lucrecia Neda, Silvia Frías, Lidia Guerra, Hilda Cárdenas, Dra. Primitiva Martínez Amores.

Entre los caballeros, civiles y militares, los siguientes:

Dr. Oscar Gaus, ministro de Cuba en Costa Rica, José Pagola, Bernardo N. Pando, Carlos Valdés, Francisco Ferranz, Dr. Campos, el representante Dr. Iglesias Abreu, Juan A. Mendoza, Manuel Alvarez, Carlos Morales, Alcalde Municipal de la capital de Santa Clara, José Pagola, Pagador Jefe del Senado. Bernabé Varona, Leovigildo Vigil, Silvano Villegas, Fernando Esquerra, Laudelino Gar- Marcos, Juan Manuel Abreu, Felipe Astorga, Raúl Ruiz, Ingeniero José A. Rojas y muchísimos más.

Tuve el honor de cultivar relaciones de amistad con la respetable y dignísima dama que tan prematuramente bajó al sepulcro y al cabo de un año de su desaparicion su nombre y su imagen fulge en los corazones como las preces se elevan al infinito impetrando el descanso eterno para su alma cristiana.

La función del domingo 18

Interesante y maravilloso el programa, que se ofrecerá en el teatro Martí, la prestigiosa Asociación Cultural Femenina, que orientan con la ilustre doctora Ana Etchegoyen de Cañizares, profesora de la Universidad y un contingente de mujeres entusiastas, distinguidísimas y casi todas graduadas.

Función a beneficio de las Aulas que para analfabetos, sostienen en su edificio de San Miguel 958, altos, entre San Francisco y Espada.

Toman parte la renombrada soprano Zoila Gálvez de Andreu, el glorioso violinista Virgilio Diago, la conferencista Mercedes Pinto, el admirado Bola de Nieve, la recitadora Coralia Céspedes, el genial Modestín Morales y una película de las que gustan.

Las lunetas veinte centavos y es a las nueve de la mañana.

La presidenta de la Sección de Publicidad, señora Guillermina O-Farill nos invita.

Alberto Coffigny.

Anuncios CLASIFICADOS de ULTIMA HORA

Más ANUNCIOS CLASIFICADOS de ULTIMA HORA en la página VEINTE

COMPRAS

9 CASAS

SEÑORITA INSTITUTRIZ (URGE) comprar casa o prestar un dinero, bajo crédito. Gratifico $20.00 quien pro porcione rápida operación. Aviso: I-4864.

15 MAQUINARIAS

Compro y vendo toda clase de máquinas de uso, motores, bombas y tanques. Ofertas detalladas, Apartado 601.

VENTAS

48 CASAS

SU MEJOR BANCO. BARATISIMA casita, calle Castillo, toda citarón, azotea, admite altos, bañito completo, solicitadísima renta, $1,300. No corredores. Telefonée entrevista para enseñársela. Telf. I-4864.

MIRAMAR: CASAS Y APARTAMENTOS, garage, limpieza de autos, luz, teléfono, todo incluído, dos y tres cuartos, Quinta Avenida y O. FO-3703 Alberto de Ayala.

ACABADA DE FABRICAR, EN 18 Y D., Almendares, con portal, sala, tres hermosas habitaciones, lujoso baño y cocina, comedor, garage con cuarto alto, baño y closets. Informes: FO-2414.

OPORTUNIDAD: CALLE REFUGIOS, pegado a Prado ,casa antigua. Mide 112 metros. Precio: $4,850. Dueño: González, O-Reilly 208: M-2602.

VENDO VIBORA, DOS LINDAS CASAS Santa Catalina y Luz Caballero esquina, sin estrenar; otra Felipe Poey entre San Mariano y Santa Catalina. Véalas, en ambas, facilidades. Julián Alfonso: I-5798.

¡¡CASAS BARATAS!!

Por abandonar el país, amplias y cómodas casas vendo. Una cerca Calzada de Jesús del Monte y Correa, me costó $8.500, la doy en $3,500, jardín, portal, sala, comedor, 3 cuartos grandes, baño completo, agua caliente, cuarto y servicio de criados, pisos brillosos. Otra en lo mejor de Santos Suárez, calle Juan Delgado, cerca cine Mendoza, amplia, monolítica, jardines, traspatio, frutales, gallineros, tranvías y guaguas al frente, costó $10.500, la doy en $4.950. También otra en la Habana rentando $30 por sólo $,2850. ¡Chance por sólo 8 días. Dueña: Goicuría y Pasaje Norte (Santos Suárez). I-3706.

OPORTUNIDAD

Recién fabricada, calle 11 número 1057 entre 12 y 14, Vedado, portal, sala, hall, cuatro cuartos, baño intercalado, comedor, cocina de gas o carbón, cuarto y servicio de criados, patio y garage. Cómoda, fresca, clara; agua abundante. Véala de 9 a 6. Informes en la misma. Omnibus y tranvías en la esquina.

URGENTE VENDO AGUILA 803 3 plantas 131 metros sala, saleta, 3 cuartos, comedor, todo lo demás, Cuestan 20.000 pesos, en 11,500 pesos, no vean solamente el frente, es doble ancho adentro, rentan 104 pesos. Vendo Tejadillo 216 dos plantas habitación servicios azotea adentro doble ancho 106 metros, cuestan $16.000, según documentos, en $9,800. Admito hipoteca las dos. No corredores. Telf. M-9390.

EXENTO DE CONTRIBUCION SE vende muy barato chalet, calle 18 entre E. y F., Almendares, moderno confort, construcción sólida. Puede verse a todas horas. Rutas 57 y 30. Telfs. M-2863 y F-3131.

PARA RENTA SEGURA

Vendo espléndida casa moderna de 2 plantas preparada para cuatro, con diez lujosos apartamentos independientes y establecimiento estable en los bajos, y situada cerca de Galiano y Neptuno. Renta $200. Informes: Vidriera tabacos del Café de Belascoaín y Desagüe.

49 SOLARES

APROVECHE UNICAS PARCELAS frente Colegio Belén, Alturas Columbia, media cuadra Calzada, punto alto ,excelente comunicación Medidas: 10 x 18.87, $850.00. Otra 10 x 22.40, $1,000. Otra, 12 x 22.40 $1,150. También más frente y más fondo. Marrero, Aguiar 117:: Telf. M-7774.

¡¡SOLAR EN MIRAMAR!!

El mejor solar del Reparto pegado a la Quinta Avenida, cerca del Reloj, donde vale $8, lo doy a $3.85 vara. Tiene 23.1|2x53.1|2. ¡Fabrique donde le envidien! Su dueño: Martínez, I-3706

SE VENDEN DOS SOLARES QUE MIDEN 24x46.3|4 varas en el Reparto Da Sierra, frente a parque y a la brisa, línea de tranvías y ómnibus por la esquina. También una manzana en Larrazábal. Precio de situación. Informes Aguiar Nro. 579

REGALO. MAGNIFICA PARCELA, «La Sierra», acera sombra, calles asfaltadas, diez por veinte y tres varas, primera esquina Diez jardín del chalet a $5.00 vara, véala, se convencerá, dueño FO-1259 No corredores.

SOLARES

Vedado, la mejor esquina de Paseo, 35 x 33 metros, a $21.00. Esquina, en 15, 16 x 40, $6.000. Esquina, en D. 22.66 x 37, a $21.00. En H. cerca 21, 27 x 20.10, a $22.00. En 21, cerca Paseo, 13.66 x 50, a $16.00. Miramar, Quinta Avenida, 125 varas, a $4.00. En Séptima Avenida, 15 x 55, $2,900. Esquina cerca Belén, 21.63 x 24 $1,500. Almendares, 12 x 50 a $1.90. Víbora, Santa Catalina, 14.15 por 52, a $3.50. Patrocinio, 14.15 x 50.70, $1,300. Cortina, 12 x 47, a $1.80. San Francisco, 8 x 47, $850.00. En Marianao, junto tranvía, 26 x 40 a $1.00. Country Club, 34 x 80, a $1.00. En Habana, casas viejas. Informes: O-Reilly 251, departamento 407. M-1072

51 ESTABLECIMIENTOS

TINTORERIA, LAVANDERIA, PAILA y plancha, completamente nueva, amplia casa, no paga alquiler: $300.00, resto cómodos plazos. Negocio con poco dinero sacar bonito sueldo. Torres, San José y Galiano, café.

SE VENDE UN TREN COMPLETO de bicicletas, todas bicicletas nuevas y en marcha. Se da barato por no poderlo atender su dueño. Morro y Genios.

VENDO CAFE Y FUENTE DE SODA al frente de un gran cine. Doy con facilidades de pago, Diez de Octubre 1365. Preguntar por Castillo.

SE VENDE BODEGA SIN ALCOHOLES bien surtida, vende de treinta a cuarenta pesos. Se da a prueba. Paga poco alquiler si no tiene dinero no se presente. Urge venta por disolución de sociedad. Informes Marqués González y San José.

SE VENDE UNA TINTORERIA EN lugar muy céntrico, con mucha clientela. Se vende por no conocer el giro, está en Suárez 353. Llamar al Telf. A-0584.

VENTAS

52 BOVEDAS Y PANTEONES

VENDO BOVEDA BARATA EN CEmenterio Guanabacoa, situada en el patio centro, tramo dos, hilera catorce, fosa primera, al sur de la Ampliación. Informan: Telf. F-4314.

CAPILLA TRES BOVEDAS, UN PAso de entrada primer cuadro ,derecha, zona monumentos primera categoría; un panteón dos bóvedas, en las bóvedas del Obispado, mármoles de primera calidad, blancos, de Italia; otro panteón zona de monumentos, Avenida Fray Jacinto, acera con árboles y canteros y árboles con tapas de diez centímetros y ocho el otro y aceras de mármol. Estas tres piezas se venden juntas o separadas por la mitad de su valor por necesitar ese dinero para un intestado. Ramón Grillo, portales del Necrocomio, Cementerio de Colón, Habana. Telf. F-7166, jardén «La Acacia».

53 AUTOMOVILES-ACCESORIOS

URGE POR TENER EMBARCAR. SE vende una cuña Lincoln Zephyr del 37, de lujo, con 5 gomas nuevas y 39,000 kilómetros caminados, en 600 pesos. Para informes: hotel Royal Palm, el lunes, de 8 p. m. en adelante.

STUDEBAKER CONVERTIBLE

Motor chico. Véalo, es barato $200.00.

MOTORES, S. A., 27 entre Espada y Hospital.

CHRYSLER AIRLOW

Un carro ideal para carretera. Corre 160 kilómetros, mucha estabilidad, Seda en ganga.

MOTORES, S. A., 27 entre Espada y Hospital.

CAMION REPARTO, DODGE

Como nuevo, propio para tintorería, lechería, etc. Motor chico, gomas nuevas, pintura nueva.

MOTORES, S. A., 27 entre Espada y Hospital.

CAMIONES CHASSIS FARGO 1937

Preparados con tanques de gasolina de repuesto, chassis reforzados con su carrocería, buenas gomas.

MOTORES, S. A., 27 entre Espada y Hospital.

CAMION REPARTO, REO

1937, como nuevo ,carro muy fuerte, buenas gomas: $350.00. No compre sin antes ver este carro.

MOTORES, S. A., 27 entre Espada y Hospital.

BUICK 1937

Motor chico, vestidura cuero, baúl, mecánicamente garantizado, gomas nuevas: $795.00.

MOTORES, S. A., 27 entre Espada y Hospital.

DE SOTO, 7 PASAJEROS

1837. Un carro ideal para familia numerosa. Véalo, es ganga.

MOTORES, S. A., 27 entre Espada y Hospital.

PONTIAC: $395.00

Cuatro puertas, acabado de pintar, vestiduras de cuero, gomas nuevas, trabajando perfectamente. Un tanto de entrada y resto con facilidades.

MOTORES, S. A., 27 entre Espada y Hospital.

CUPE FORD 1936

Gomas nuevas, pintura de fábrica, flamante: $350.00. Véalo, es una ganga.

MOTORES, S. A., 27 entre Espada y Hospital.

POR EMBARCARSE SE VENDE UNA cuña y un automóvil abierto en perfecto estado. Informes: garage Presidente, Calzada y J., edificio Reyneri. Precio económico.

NUESTROS CARROS DE USO SON REACONDICIONADOS Y GARANTIZADOS

R & G

Grandes facilidades de pago

"AUTO MODERNO"

La Casa de Autos de Uso como Nuevos
MARINA NUM. 121
Teléfono U-3773

HISPANO SUIZA. EL MEJOR AUTOmóvil. Completamente nuevo y equipado. Se vende. Informes: A-7464, de 11 a 12 m.

54 MAQUINARIAS

GANGA SE VENDE UNA BOMBA DE 4 pulgadas y otra de una pulgada. Una lavadora eléctrica Westinghouse nueva. Villegas 211 Teléfono A-0121

55 CAJAS CONTADORAS

¡GANGA! VENDO CAJA CONTADOra, color caoba, 6 letras para empleados, crédito, pagado, recibido, cinta de detalle y cinta para tickets. Marca hasta $99.99. Muy poco uso. Verse a todas horas, Lamparilla 112, imprenta.

56 MUEBLES Y PRENDAS

LA CASA INGLESA

Salud 51, antes 9, esq. a Rayo

Maletas y maletines desde un peso en adelante. Baúles escaparates, bodega, camarote, muebles de todas clases y estilos. Lámparas en estilos variados. Gran surtido en objetos de arte propios para regalos .Compramos y cambiamos. Una visita y se convencerá, Salud y Rayo. Telf. M-7179.

LIQUIDO LOTE TABURETES CUEro curtido, sillones portal, neveras, otros muebles propios finca, playa, etc. alfombras finísimas. «El Corazón de Jesús», Salud 167, entre Manrique y Campanario: M-2252.

GRAN LUJO. VENDO URGENTEmente cuarto arte moderno, suntuoso; original comedor Renacimiento; living room y sala deslumbrante; alfombra finísima. Salud 167, entre Manrique y Campanario: :M-2252.

VENDO MAQUINA OVILLO CENtral y otra lanzadera, baratas; piano Hamilton; varias alfombras; refrigerador Westinghouse. Oportunidades, Salud 167, entre Manrique y Campanario: M-2252.

GANGA: POR CERRAR LA CASA SE venden cómodas, espejo, medallón, con sola Imperio, mesas, el mejor comedor Renacimiento, enteramente esculptado. Reina 462 frente S. Corazón.

M.E.C.D. 2016

Anuncios Clasificados de Ultima Hora

Más ANUNCIOS CLASIFICADOS de ULTIMA HORA en la página DIECINUEVE

VENTAS

56 MUEBLES Y PRENDAS

VENDO MAQUINA DE COSER SINger, de ovillo central. Se da barata. Véala: Angeles número 109, entre Maloja y Sitios.

57 UTILES DE OFICINA

VENDO: LIBROS, BUROS, MAQUIna escribir, recibidor, oficina, bicicleta niño, taburetes, sillones portal. Remato primera oferta. «El Corazón de Jesús», Salud 167, entre Manrique y Campanario: M-2252.

MUEBLES DE OFICINA
VENDO, COMPRO, CAMBIO
Máquinas de escribir, sumar, calcular, mimeógrafos, adresógrafos.
CAJAS DE HIERRO
Archivos tarjeteros, Kardex, armarios de acero y seccionales de acero.
BUROS
Bibliotecas, juegos de despacho, sillas giratorias y toda clase de muebles para oficinas.
LIQUIDO
Gran lote de máquinas de escribir portátiles a cualquier precio.
Compostela 205, entre Progreso y O-Reilly.
O-Reilly 360, entre Habana y Compostela.
Teléfonos: M-8638 y M-8081

Dinero-Hipotecas.

64 OFERTAS

DINERO CON GARANTIA DE AUTOmóviles. Operaciones rápidas. M. Velasco. Véame en la Manzana de Gómez 314. Telf. M-1541, de 9 a 1 y de 3 a 5.

ENSEÑANZAS

75 PROFESORAS - PROFESORES

HIGH-SCHOOL
Estudie durante el verano para conseguir los «credits» que permiten acabar el high-school en menos tiempo. También puede repasar aquí las asignaturas que no ha podido aprobar en el Norte durante el curso anterior; le daremos todos los credits que usted merezca. Ofrecemos también todas las asignaturas comerciales en Inglés con profesores y standars americanos. **Havana Business Academy, Línea 357, 357. F-3043. Sucursal: Neptuno y Amistad. A-6033.**

77 ACADEMIAS

AMERICAN KINDERGARTEN
Genios 110 (Prado y Morro) M-7362. Nuevo método fácil aprender tiempo idioma inglés. Párvulos y Adultos. Clases colectivas o privadas. Pida informes todas horas.

ALQUILERES

80 CASAS DE HUESPEDES

«LA EMPERATRIZ» (NUEVO DUEño). Gran casa para familias, vista San Rafael alquilo hermosa habitación con baño privado con todo servicio, agua fría caliente, San Miguel 205, altos.

81 CASAS DE COMIDAS

SOLICITO FAMILIAS QUE DESEEN comida a domicilio. Haga su encargo al teléfono A-8352. Exquisita comida hecha por el ex cocinero del restaurant «El Aguila». Pregunten por Manzano.

83 DEPARTAMENTOS

DEPARTAMENTO DE HABITACION amueblada, comedorcito, cocina, balcón calle, Aguiar 206, entre Empedrado y Tejadillo: $18.00. En la misma habitación interior amueblada, lavabo agua: $10.00.

84 HABITACIONES

MALECON 53, BAJOS. SE ALQUILA amplia habitación en hermosa casa, con terraza al mar, galería, patio con frente por tres calles. Hay teléfono.

FAMILIA HONORABLE, ALQUILA lujosa y fresca habitación amueblada a hombres solos, lugar céntrico, teléfono y toda clase de comodidades, Amistad 215, primer piso.

SE ALQUILAN HABITACIONES NUEvas sin estrenar con lavabo de agua corriente y luz, en el Vedado. Precio 10 pesos. Referencias. Para verlos y otros informes: calle A. número 613, esquina 27, Vedado.

SE ALQUILA UNA HABITACION con todo el servicio agua fría y caliente. Precio módico, hotel «Central», San Rafael y Consulado.

ALQUILO HABITACIONES FREScas, con o sin comida, agua caliente. Precios módicos, Campanario 158, altos, entre Animas y Virtudes.

ESPLENDIDA HABITACION, EN UN sexto piso, frente al mar, se alquila a hombre solo que dese vivir absolutamnete tranquilo. Hay ascensor a todas horas, Manrique y Malecón, departamento 24.

VEDADO: FAMILIA HONORABLE alquila 2 hermosas y frescas habitaciones con baño anexo y todo servicio. Telf. F-7135.

85 NAVES - LOCALES

ALQUILO UN SALON DE 5X8 MEtros, para industria Cristan 423, frente Quinta del Rey también se cede terreno si necesita.

SE ALQUILA UN GARAGE EN LA calle 17 Nro. 1012 entre 10 y 12. Informan F-3228

ALQUILO BODEGA CON ARMATOStes, vidrieras, pesas y demás utensilios en Libertad y Goicuría, Santos Suárez. Precio módico. Informan en la misma.

87 HABANA

SAN LAZARO 320 ENTRE SAN NIcolás y Galiano. Agua nunca falta, fría y caliente, 2o piso sala, comedor, 2 cuartos, baño lujo, cocina, servicios criados. Informes M-2863 y F-3131. Precio único: $47.00

CARLOS III FRENTE A G, POZOS Dulces 4, 1er piso terraza, sala, 4 cuartos, lujoso baño intercalado, comedor etc. cuarto servicio criados. Edificio nuevo Verse de 3 a 5 U-1428

SE ALQUILAN LOS BAJOS DE LA casa calle Soledad Nro. 668 entre Pocito y J. Peregrino compuestos de sala, comedor, 3 habitaciones, baño intercalado y cocina. Informan Telf. F-3228.

MARINA 105
Bajos, frente al parque Maceo. Casa moderna: recibidor, sala, comedor, 3habitaciones, lujoso baño intercalado. Llaves en los mismos. Informes Telf. A-6318, O-Reilly 305.

CASA CON ELEVADOR, NEPTUNO y Arambluro. Se alquila linda casa, pintada y decorada, muy clara y fresca: sala, tres cuartos, comedor, baño intercalado, cocina amplia, servicio de criados: $40.00. Informan en la misma.

SE ALQUILA SALUD 606 BAJOS SAla, 3 cuartos, baño, comedor al fondo, verse de 4 a 6 Informes teléfono: F-2635

LEALTAD 158, BAJOS ENTRE ANImas y Virtudes $52.00, sala, antesala, comedor, cuatro habitaciones, baño intercalado, llave en la misma informes: F-4172

SE ALQUILA MODERNA CASA, ZEqueira 232, altos, sala, comedor, 2 cuartos, baño intercalado, cocina, servicio criados. Informes: U-5563.

ALQUILERES

88 VEDADO

ALQUILANSE MODERNO ALTOS muy frescos e independientes, cuatro dormitorios, etc. Calle 27 número 906, entre 4 y 6, Vedado.

VEDADO MODERNOS ALTOS SALA terraza, comedor, 4 cuartos baño intercalado, closets etc. Calle 10 Nro. 419 entre 17 y 19 Alquiler $45.00

VEDADO. SE ALQUILAN MODERnos altos calle M 306 entre 21 y 23 cuatro amplios cuartos, dos baños intercalados, garage y demás servicios completos. Informan en los bajos.

SE ALQUILA 17 Nro. 1410 ENTRE 26 y 28 bajos, nuevos. Tienen portal, sala, recibidor, 3 cuartos, baño, comedor, cocina cuarto y servicio de criados, traspatio Llave en los altos.

SE ALQUILA CASA AMUEBLADA, 2 plantas con 5 cuartos, 2 baños, sala, comedor, portal, garage, etc. Paseo 652, esquina 27, Vedado.

89 CERRO y PALATINO

SE ALQUILA PISO ALTO, MODERno en Cerro 1610, entre Piñera y Lombillo. Tiene sala, saleta, terraza, dos habitaciones grandes, cuarto criados, cocina y dos servicios.

90 MARIANAO-REPARTOS

CONCEPCION ENTRE GENERAL Lee y Maceo, Quemados de Marianao $24.00 portal, sala, 2 cuartos, baño moderno y cocina. Llaves Bungalow madera por General Lee. Informan: M-2863 y F-3131

91 JESUS DEL MONTE-VIBORA

ALQUILO EN $25.00 MANGOS 136 entre San Luis y San José, (Jesús del Monte) portal, sala, saleta, cinco cuartos, patio(traspatio llave Remedios 4. Informan Telf. F-3420.

VIBORA. SE ALQUILA CASA CON jardín, portal, sala, comedor, baño completo intercalado, tres habitaciones, agua abundante: $25.00 Informan en la bodega, D-Strampes y Carmen.

92 SANTOS SUAREZ - MENDOZA

ALQUILO FRESCA CASA SANTOS Suárez 460 entre Gómez y Mendoza dos salas, tres dormitorios, baño intercalado de criados, comedor mucho terreno. Dueño Concha 6

93 LUYANO

ALQUILO COMODA CASA RODRIguez 318 entre Luco y Justicia, portal, sala, comedor, tres habitaciones, cuarto baño, cocina y patio. Llaces bodega esquina. Informan 10 de Octubre 1412

98 ALQUILERES VARIOS

VARADERO PROXIMA AL CLUB, REsidencia amueblada, vajilla, enseres de cocina, almohadas, colchones, refrigerador. Siete cuartos, cuatro baños. Grandes comodidades. Informes: Telf. F-6322

SE SOLICITAN

99 SOLICITUD DE ALQUILERES

SE SOLICITA CASA DE CUATRO o cinco habitaciones, con dos baños, en el Vedado o en los repartos, de preferencias cerca de una línea de tranvía o guagua. Precio $50.00 mensuales, con contrato renovable por cada seis meses o por año. Se puede dar referencias bancarias. Llamar al teléfono FO-2593 a cualquier hora después de las 2 p. m., o escribir al apartado 1617.

103 CRIADAS - CRIADOS

SE SOLICITA CRIADA PARA TODOS los quehaceres de una casa. Es matrimonio solo. Tiene que saber cocinar muy bien y tener referencias. Si no reune estas condiciones, no se presente. Sueldo: 12 pesos. Aguila 561, altos, departamento 4.

104 COCINERAS Y COCINEROS

SOLICITO COCINERA CON REFErencias sueldo: 12 pesos, Línea 757 entre Paseo y Dos Vedado.

105 MANEJADORAS

SE SOLICITA MANEJADORA ESpañola de mediana edad formal y cumplidora, que tenga referencias en 4 esquina a 11 Casa Verde La Sierra.

111 CHOFERES

PARA SERVIR DE CHOFER Y criado de confianza al mismo tiempo, se solicita hombre joven, soltero, con Cartera Dactilar y buenas referencias. Conteste con detalles a D. P. Clasificados del DIARIO DE LA MARINA.

114 AGENTES - VENDEDORES

PERSONAS DE AMBOS SEXOS EN toda la República que quieran trabajar a sueldo o comisión deben visitar la Compañía «El Sol de Cuba», Manzana de Gómez 247, 248, 8 a 12 a. m. 2 a 5 p.m.

SE SOLICITAN AGENTES
Para todos los pueblos de la República REPRESENTAR COMPAÑIA FIANZAS. Dirigirse con informes y referencias a: Compañía de Fianzas, Apartado número 47, Habana.

SOLICITAMOS VENDEDORES ACTIvos y competentes para la venta de un artículo bien conocido y de primera necesidad. Diríjase con referencias P.N. 600 Departamento de Anuncios Clasificados este periódico.

117 SOLICITUDES VARIAS

SOLICITAMOS PERSONAS TENGAN libros usados compramos en todas cantidades. Llame ahora mismo A-7027 Vamos inmediatamente por lejos que sea. No tenga pena: A-7027.

SE OFRECEN

118 CRIADAS-CRIADOS

SE DESEA COLOCAR JOVEN EDUcada de criada de mano. Sabe trabajar y es limpia. Lo mismo se coloca para cuartos ó comedor. Tiene referncias. Informan: M-6961.

DESEA COLOCARSE JOVEN DE COlos para criada de mano o para limpiar o cocinar para matrimonio solo. Tiene buenas referencias y duerme en la colocación. Llame al M-8103, después de las 10 a. m.

DESEA COLOCARSE UNA SEÑORA española para limpiar o manejadora y entiende algo de cocina, tiene referencias. Dirección San Miguel 913 entre Espada y Hospital Telf. U-6966

SE DESEA COLOCAR UN JOVEN de primer criado, sabe planchar ropa, está habituado al servicio fino de casa particular, tiene referencias de las mismas. Telf M-1792

SE DESEA COLOCAR UNA SEÑORA joven para atender a matrimonio o caballero solo, Santa Clara 12 entre Oficios y San Pedro, preguntar por Nena de 8 a 12

SE DESEA COLOCAR UNA MUCHAcha para limpiar. Informan en el Telf. M-6363. Preguntar por Teresa.

SE OFRECE UNA BUENA CRIADA de mano o para manejar con buenas referencias. También trabaja por horas, sale a playas, fincas o repartos. No tiene mayores pretensiones. Informes: F-3141.

SE OFRECEN

118 CRIADAS-CRIADOS

JOVEN ESPAÑOL 21 AÑOS SOLIcita trabajo en casa particular de criado de cuartos, sirve la mesa a la rusa sala al campo referencias Julio M-4110

SE DESEA COLOCAR UNA JOVEN blanca para criada de mano o de cuartos va para los repartos duerme en la colocación, tiene muy buenas recomendaciones. Telf 6137

DESEA COLOCARSE UNA ESPAÑOla de criada de mano o cocinar y limpiar a matrimonio solo. Sabe su obligación y tiene referencias. Telf. F-2693.

CRIADO DE MANO SE OFRECE, ESpañol, práctico y con referencias de casas conocidas. Es solo, va donde se ofrezca, sabe hacer cocktails y entiende de jardín. Informan: Telf. M-1149.

SE DESEA COLOCAR UNA ESPAÑOla para cuartos o comedor, es hábil y sabe bien su obligación; duerme en la colocación, prefiere casa de moralidad, lava y plancha. Tiene buenas referencias de familias conocidas. Llamar: F-4394.

119 COCINERAS-COCINEROS

ENGLISH SPEAKING PASTRY cook, and maid seeks position good references. Telephone FO.2672

SE OFRECE UNA MAGÑIFICA COcinera con buena sazón para cocinar sólo o cocinar y limpiar. Tiene buenas referencias, sale a playas, fincas o repartos. Informes: F-3141.

DESEA COLOCARSE UNA ESPAÑOla para cocinar y limpiar. Duerme fuera: A-4300.

120 MANEJADORAS

SE DESEA COLOCAR JOVEN EXtranjera de manejadora. Sabe hablar inglés y español correctamente. Le gustan los niños y tiene gran experiencia: M-6961.

SE DESEA COLOCAR UNA JOVEN del país para manejadora o criada de manos, no tiene pretensiones, tiene referencias. Telf. F-6137

122 INSTITUTRIZ

SE OFRECE SEÑORITA INGLESA 32) católica, para ayudar con niños de 2 a 7 años. Tiene referencias locales. F. O. R. M-7730

125 CHOFERES

UN JOVEN DE COLOR, NACIONALIdad inglesa, necesita trabajo como chofer o sirviente. Tiene buenas referencias. Comuníquese con Juan Blanco: U-1058 y U-1059.

JOVEN COREANO SE OFRECE PAra choffer y sirviente, tiene buena presencia, es formal, cumplidor con experiencia. Duerme fuera. Tiene referencias. Telf U-5388

129 OFICINISTAS

SOLICITAN EMPLEO UNA JOVEN y un joven cubanos, como mecanógrafos, taquígrafos y corresponsales, gran práctica y experiencia. Excelentes referencias que dar. Más detalles Telf. A-9502

131 OFERTAS VARIAS

JOVEN INGLESA HABLANDO PERfectamente el castellano desea colocarse en casa de familia extranjera o cubana como manejadora o criada de cuartos. Puede presentar excelentes referencias. Preguntar por May al FO-2593

PROFESIONALES

1 ABOGADOS Y NOTARIOS

DIVORCIOS: EN QUINCE DIAS CObro honorarios después efectuado Divorcio. $5 mensuales. Anticipo gastos. También al interior. Bufete «Benítez» Romay 60, Habana, Hora: 3 a 6.

DIVORCIOS
En 10 días pensiones alimenticias, facilito los documentos a cubanos y extranjeros, voy a domicilios. Pagos cómodos y a plazos. Dr. Angel Fernández, calle San José 762, altos.

3 DRES. en MEDICINA.

DR. ALFREDO COMAS
Especialista del Instituto del Cáncer. Enfermedades venéreas, sífilis; impotencia; afecciones de señoras; tumores del útero y pechos. Aplicaciones del Radium. Horas de 2 a 5 Telf. M-7728. San Nicolás número 260, entre Neptuno y Concordia, Habana.

DR. ANTONIO PITA
Enfermedades nerviosas y endocrinas. (Exclusivamente)
Desequilibrios vago-simpáticos y grandulares. Psicastenia. Neurastenia. Impotencia y Frigides sexual y nervosismo de los órganos en todas sus manifestaciones. Contando con un bien montado Instituto de diagnóstico y fisioterapia. Consulta previamente concedida: $10.00. Consulta de 1 a 3 p. m. $5.00. No visita ni da consultas por correo. San Lázaro 67, teléfono A-9292. Habana.

DR. MESA RAMOS
PIEL, SIFILIS, VENEREO
Impotencia, esterilidad, etc. Consultas y tratamientos de 8 a 9 a.m. Martes, jueves y sábado. 5 a 7 p.m. diaria. Perseverancia 154, bajos entre Animas y Virtudes.

DR. FELIPE OLIVERA PUJOL
PIEL Y SIFILIS
Especialista de la Quinta «Covadonga» del Centro Asturiano y del Sanatorio Hijas de Galicia. Consultas Lunes, Miércoles y Viernes de 2 a 4 p. m. Perseverancia 163 entre Animas y Virtudes A-7001 F1-6091.

SORDERA
RUIDOS DE OIDOS
ETC. SE CURAN CON RUBIDOL, fórmula de un afamado especialista. De venta en todas las droguerías y boticas. Depósito Monte 1153, esquina San Joaquín, teléfono M-4128.

DR. SOMODEVILLA
GINECOLOGO
Enfermedades de señoras. Esterilidad. Períodos dolorosos. Aborto habitual. San Nicolás 614 entre Salud y Reina. Telf M-1540.

DR. ROSAL
Sistema nervioso. Corazón, Medicina interna. Consulta diaria de 4 a 6. San Miguel 507, bajos, entre Gervasio y Escobar. Telf. U-2342

DR. A. VENERO
Curación rápida enfermedades venéreas, impotencia, sífilis, electricidad médica, diatermia, ozoterapia etc. Cuota semanal. Consultas: 10 a 12 y 4 a 6 San Miguel No. 301 esquina a San Nicolás A-9380.

GABINETE UROLOGICO GENERAL
DE PROFILAXIS VENEREA
Curamos todas las enfermedades de las vías urinarias en pocos días sin dolor. Blenorragia, Cistitis, Prostatitis, Orquitis, Ulceras, Chancros, Flujos de Señora, Impotencia, debilidad sexual tanto en el hombre como en la mujer. Consultas y curas gratis para los pobres, de 7 a 11 de la mañana todos los días. Curas o tratamientos pagos de 11 a 8 de la noche. Consultas y curas reservadas, llame al Telf. M-3606. Jesús del Monte No. 179. Bajos, frente a la Quinta de Dependientes. Habana. Hacemos toda clase de análisis de Laboratorio.

PROFESIONALES

3 DRES. EN MEDICINA

DR. FRANCISCO J. DE VELASCO
Corazón, Pulmones, Estómago e Intestinos
DR. RUBEN DE VELASCO
Corazón. Pulmones. Enfermedades de los niños. Consulta de 1 a 3 días laborables. Horas especiales, previo aviso. Salud 208 moderno. Telf. F-6068.

CONSULTAS GRATIS POR CORREO
No se desespere aunque su enfermedad la crea incurable, diríjase a Dr. Fernández Valdés Obrapía 164.

Dr. A. BARBA INCLAN
Especialista huesos, articulaciones músculos. Cirujano Ortopédico del Hospital de la Policía Nacional y ayudante del Profesor A. Inclán. Consultas diarias de 2 a 3. Viernes consultas gratis para pobres. San Lázaro Nro. 170 Honorarios módicos Electricidad médica y masajes.

DR. MARINO RAMOS
Especialista del Hospital Mercedes
Medicina General. Enfermedades de la infancia. Niños retrasados. Consultas diarias 4 a 7 p. m. días festivos 10 a 12 m. Reina 212 M-2107.

DRA. MARIA JULIA DE LARA
Médico cirujano. Clínica privada Partos, ginecología y Ciruga Plástica, Calzada 710, entre Paseo y A. Telf. F-5008.

DR LUIS BERMUDEZ GARCIA
ENFERMEDADES DE LA PIEL
Vías urinarias y nerviosas. Tratamiento de la Impotencia y Esterilidad, por métodos propios, tanto en el hombre como en la mujer. Electroterapia y Diatermia a domicilio.
Consultas: de 8 a 8 $5 00
Profilaxis Venéreas: a cualquier hora. **Escobar No. 512, entre Zanja y Salud Teléfono U-1288**

DR. OCTAVIO RIVERO
asma, tuberculosis, enfermedades pulmonares y alérgicas. Coriza, urticaria.
Ex asistente servicio del profesor Gaye (Barcelona), ex jefe clínico Dispensario Antituberculoso Municipal. Consultas: lunes, miércoles y viernes, 1 a 2; martes, jueves y sábados: 9 a 1 p. m. Campanario 209: M-6258.

DR. A. LABRADOR
Especialidad enfermedades estómago, intestinos. Flujos crónicos. Venéreos y Sífilis. Corazón, Riñones y Pulmones, inyecciones intravenosas. Se hace toda clase de análisis. Consulta gratis de 8 a 11. Pagas 1 a 3. **Angeles Nro. 7, entre Reina y Estrella A-0801**

Dr. Alejandro Muxó
VIAS URINARIAS
Especialista de la clínica-hospital «Cuatro de Septiembre» y de la quinta «Covadonga» del Centro Asturiano. Cirugía génito urinaria. Enfermedades venéreas y trastornos sexuales. Consultas diarias de 4 a 7 p. m. Perseverancia 163 entre Animas y Virtudes. Telf. A-7001.

POLICLINICA INTERNACIONAL
Director Dr. David Cubarrocas, San Miguel 462 entre Lealtad y Escobar. Gratis a los pobres con radioscopias análisis, diatermia, rayos ultra-violetas luz alpina; inyecciones, medicinas, aplicación de aparatos de yeso; raspados; otras: operaciones. Tratamiento de tuberculosis con éxito desde la primera semana al desaparecer la fiebre. Turnos de $5.00 a hora fija. Telfs. U-2737, F-4045.

GABINETE OBSTETRICO GINECOLOGICO, DR. EVARISTO PEREZ RIVERO
Habana 712 entre Luz y Sol. Consultas diarias de 1 a 5 p.m. Enfermeras especializadas en tratamientos de enfermedades de señoras. Partos, trastornos del período insuficiencia ovárica. Menopausia. Telf. A-8930.

4 OCULISTAS

DR. JOSE ALFONSO
OCULISTA
NARIZ, GARGANTA Y OIDOS
Ex-Especialista del Centro Asturiano. Consultas de 2 a 5, $3.00. Turno fija, $5.00. Mutualizables de 10 a 12. Monte 1120 esquina a San Joaquín. Teléfono M-2330. Prescripción de cristales.

5 DENTISTAS

DR. JOSE MARIA GATELL
CIRUJANO DENTISTA
Especialista en extracciones sin dolor, puentes de oro y dentaduras postizas, arreglo de puentes y planchas en 6 horas, a los clientes del interior les termino en 24 horas, Facilidades de pago. Consultas de 8 a 8. Calle Habana 414 (bajos) entre Obispo y Obrapía.

6 COMADRONAS.

CONSUELO RUDA
Comadrona ex-interna de la casa de Salud «La Balear», muchos años de práctica. Consultas gratis Franco 7, bajos, entre Carlos III y Estrella. U-5824

COMPRAS

9 CASAS

COMPRO CASA DE $1.300 A $1.900 Cerro, Santos Suárez, mínimo 120 metros, techo teja, o azotea al contado. Interesado Chaple y Salvador, Gerardo San Pedro I-6308 Cerro.

COMPRO CASAS DE $1.300 A $1.900 Cerro, Santos Suárez, mínimo 120 metros, techo teja, o azotea al contado. Interesado Chaple y Salvador, Gerardo San Pedro I-6308 Cerro.

10 SOLARES

COMPRAMOS UNA O DOS MANZAnas, repartos término municipal de Marianao. También Víbora, Luyanó. Pagamos contado y compramos en 24 horas si el negocio lo amerita. Marrero. Oficina: Aguiar 117. Teléfono: M-7774.

MIRAMAR
Compro un solar de esquina en la calle Tercera debe ser de sombra, pago al contado $5.000-00. A. Larrea, FO-3477

14 AUTOMOVILES-ACCESORIOS

COMPRO CONTADO CARRO CUAtro puertas, económico, preferencia Plymouth o Ford 60 HP Ortega calle 17 No. 205. Vedado. Telf F-3515, de 12 a 2 y de 6 a 8 p. m.

COMPRO CONTADO CARRO CUAtro puertas, económico, preferencia Plymouth o Ford 60 H. P. Ortega, calle 17 Nro 205 Vedado Tel. F-3515.

15 MAQUINARIAS.

COMPRO UN MOTOR DE 5 HP. MOnofásico en $30.00 que esté en buen estado Rivero, Obrapía y San Ignacio

COMPRO TORNO MECANICO PREferiblemente moderno. Tamaño regular. Alvarez, Zanja Nro. 507, frente a Lucena Telf U-3028

17 MUEBLES Y PRENDAS

M-3686 COMPRO MUEBLES ANTIguos y modernos, idem oficina, pianos, neveras, objetos arte, antigüedades. Liquido casas completas. Voy al campo. M-3686

A-9003. COMPRO MUEBLES TOdas clases oficinas, todos objetos arte, máquinas coser, sillones barberías, pianos, mamparas, lámparas, cajas hierro, camas, pupitres, contadoras, todo lo que vendan. Teléfono A-9003.

COMPRAS

17 MUEBLES Y PRENDAS

COMPRO-VENDO
Máquinas escribir, coser, sumar, calcular, muebles oficina, objetos de arte, equipajes de calidad, neveras, joyería fina, y ropa moda para caballeros. «La Confianza» Suárez 17 esquina a Corrales M-9603.

M-7084 COMPRO MUEBLES, CUAdros antiguos y modernos, máquinas coser, escribir, lámparas cristal, pianos, libros, porcelanas, baúles, maletas, abanicos, ropa, vajillas alfombras, plata, burós, archivos, compro libros. M-7084

COMPRO
ROPAS U-1510 MUEBLES
Máquinas de coser, juegos cuartos, comedor, sala, archivo, vajilla porcelana o plata, artículos arte, neveras, radios, máquinas escribir. Pago bien. Dinero en mano. Seriedad.

A-7890; COMPRAMOS VENDEMOS
Cambiamos toda clase mueblajes hogar, oficinas, máquinas coser, escribir, neveras, escaparates, butacones, cajas caudales, juegos cuarto, sala, comedor, platería, objetos arte, pianos, jarrones, etc. etc. Puentes y 6a. Salud 3. A-7890.

A-7795 COMPRA MUEBLES
De todas clases. Pagamos más que nadie. También vendemos, cambiamos y alquilamos. No venda sin antes hacer una llamada A-7795. Vamos en el acto. «La Honradez». Máximo Gómez 85, 357 moderno.

M-9136: COMPRO
Muebles, máquinas coser, escribir, sumar, oficinas completas, archivos contadoras, equipajes, alfombras, lámparas, objeto arte, caja hierro, armatostes sillones inválidos, gabinete médico, sillones barberos. Compro toda clase de objetos, divisiones, mamparas, etc.

COMPRAMOS JOYAS
Antiguas y modernas, con brillantes, zafiros; rubíes y esmeraldas finas; oro; platino; plata y enchapes hasta en pedazos. Objetos de plata; bandejas: juegos de café; cubiertería y otros artículos. Rosarios de oro y plata; con cuentas de perlas; coral; amatistas etc. Pagamos bien. Vamos a domicilio.
CARBALLAL HERMANOS
San Rafael 618, entre Gervasio y Belascoaín. Telf. U-5744

M-1661. «EL BRILLANTE» COMPRA, vende, cambia toda clase muebles, pianos, joyería, máquinas escribir, coser, cajas caudales, baules escaparates, relojes, platería, objetos arte, antigüedades. Aguila 513, visítenos, será complacido.

COMPRO MUEBLES: M-7679
Máquinas coser, escribir, oficinas, neveras, lámparas, juego cuarto, comedor, sala, piezas sueltas, cajas caudales, contadoras, vidrieras, cafés y fondas. Pago más que nadie. Telf. M-7679.

21 INSTRUMENTOS DE MUSICA

COMPRO UN PIANO DE MEDIA COla o cuarto de cola que esté bueno y sin comején. Llame a Manuel Domínguez al teléfono M-3040. Dragones 53 bajos, frente al teatro Martí.

23 OBJETOS VARIOS

COMPRO UN RELOJ DE BOLSILLO con cadena de oro y un anillo de brillantes. Oferta No. T 102, Avenida de la Paz Nro. 3 Alturas de Almendarez, Sr. Peter Thomas.

DESEO COMPRAR UN ARCHIVO escaparate de acero. Preferible imitación caoba. M-9243.

Arrendamientos.

A-1 FINCAS RUSTICAS-URBANAS

POR TENER QUE MARCHAR PARA el campo vendo derecho arrendamiento casa propia para cualquier comercio y con habitaciones todas alquiladas, Neptuno 816.

DESEO ARRENDAR CON OPCION compra, casa para familia, con agua, arboleda y amplio campo cultivo. Repartos próximos. Informes concretos al señor Gómez apartado 2509, Habana.

REPARACIONES

42 MUEBLES Y PRENDAS

REPARACIONES DE MUEBLES
Casa «Coro». Barnizamos toda clase de muebles y tapicería. Especialidad en colores, combinaciones de maderas y chapas. Limpieza de muebles a domicilio. Estrella 27, entre Aguila y Angeles. Telf. M-2127.

Un buen muebles agradece una buena reparación
REPARE A TIEMPO SU NEVERA
Rionda. Esmaltados por colefacción eléctrica. Infanta 1.059 Telf. U-3968.

GARCIA ESPINOSA
Mueblería y Tapicería. Tener sus muebles flamantes es sinónimo de prosperidad. Píntelos, Tapícelos. Llámenos. Teléfono U-1424. San Rafael entre Aramburo y Soledad. No cobramos lujo.

REPARAMOS SUS MUEBLES POR poco dinero dejándolos como nuevos. Casa Pardo U-5761. Los modernizamos, barnizamos a muñeca y esmaltamos Duco. Pintaos imbres a vapor y neveras. Tapicería en general Azogamos espejos. Trabajos garantizados. San Rafael Nro. 610 entre Gervasio y Belascoaín.

VENTAS

48 CASAS

REGLA: CALLE MARTI 72 2 CAsas mampostería y tejas, 886 varas se vende barato. Informa Suárez en la misma.

GANGA. VENDO CASA HABANA, tiene cinco habitaciones $1,800, doy cualquier cantidad para hipotecas. También para participaciones de casas anticipos sobre herencias. Lavielle, teléfono A5-1462, Obispo 313.

POR EMBARCARME VENDO HERmosa residencia esquina jardín, portal, sala, gabinete, 4 habitaciones, 2 baños, comedor, toda decorada, cocina, garage, servicios, cuarto criados, Para informes Santiago Martín, Avenida 9 entre 6 y 7 Ampliación Almendares. Se dan facilidades. No corredores

VENDO CASA ANTIGUA TECHOS madera 7x50 informan Santa Irene 69 Jesús del Monte $4,100. No corredores.

GANGA. $5.500 VENDO CASA EN Loma del Mazo Avenida Juan Bruno Zayas 409 entre Vista Alegre y Carmen, recién construida, no sujeta Ley Alquileres, próxima Colegios Maristas, Lourdes, Salesianos, Instituto Víbora, compuesta: gran jardín, con terreno para garage, portal, sala, comedor, 3 habitaciones, closets, baño intercalado en colores, cocina, cuarto y servicio criados, gran patio con jardines. Fabricación de primera, carpintería cedro y caoba. Véala todas horas. A-8382

VENTAS

48 CASAS

VENDO 12 Nro 204 entre B y C Batista, casa 8x23 metros, mampostería, cielo raso, tejar Ternolit; de verja, jardín, portal, sala, comedor, cocina, baño agua fría y caliente, tres amplias habitaciones, patio ambos lados, gran traspatio, lavadero, gallinero etc. $1,800, ningún gravámen. Andrés López, Infanzón 420 X-2639, tranvías 2 minutos, media cuadra ruta 23, un cuadra.

EN SANTOS SUAREZ: CASA JARdín, portal, sala, 3 cuartos, baño, comedor, saleta, servicios de criados, garage, patio. $6,200; otra, portal, sala, 2 cuartos, baño, comedor, cocina, traspatio grande, una cuadra del tranvía y ómnibus: 3,500. Informes Belasquida: 17306.

MIRAMAR: SE VENDE CHALET acabado de fabricar, Calle O. entre Primera y Tercera. Puede verse a todas horas. Informes en la misma.

VEDADO: $8,500
Gaiga, chalet sala, comedor, cuarto criados, pantry, cocina, entrada garage. Altos 4 cuartos, baño completo, calle D. y E. Informes: Nadal Belga, San Lázaro 553. A-9173.

MIRAMAR: $9,200
Regio chalet sólo un año fabricado: jardín, portal, sala, hall, 2grandes cuartos con closet, baño colores, garage. 2 cuartos criados. Fabricación de primera. Nadal Belga: A-9173.

LA SIERRA: $2,000 Y
Reconocer hipoteca $4,000 moratoria, 7%, precioso chalet, una planta, jardín, portal, sala, hall, 3 cuartos, baño intercalado, garage, cuarto criados, patio, una cuadra tranvía y ómnibus. A-9173.

AMP. ALMENDARES $3,000
Y reconocer $2,000 al 4% pagadero $20.00 mensuales, vendo casa esquina jardines, portal, sala, comedor, 3 cuartos, garage, cuarto y servicio criados, pantry, cocina. Nadal Belga: A-9173.

VEDADO: $3,750
Unica oportunidad este precio en Vedado, casa portal, sala, comedor, 3 cuartos, baño intercalado, cocina, servicio criados, patio, cerca sombra, acabada pintar. Está vacía. Nadal Belga: A-9173.

UNICA OPORTUNIDAD: MODERNA casa acabada fabricar, frente colegio Belén, una cuadra Calzada, calle 6 y B. Verse 8 a 12 y 2 a 6. Excelente lugar y vecindario, jardín, portal, sala, hall, 4 cuartos, baño intercalado colores, comedor, cocina, lavadero, garage, traspatio, servicio criado, $6,500. Marrero: M-7774.

GANGA LOCA: $585.
No llega mañana: casa magnífico estado, cerca «La Shell», ruta 3. Dios quiera la coja un pobre. Dueño O-Reilly 302 (vidriera), de 11 a 3. (Fijo).

VENDO AVENIDA ESTRADA PALma 511 entre Juan Delgado y Goicuría, construcción primera, techos monolíticos, acera brisa, rodeada regias residencias, jardín, portal, sala, saleta, comedor, 5 habitaciones, 2 baños intercalados, dos cuartos y servicio criados, 2 garages, patio, traspatio, árboles frutales. Precio de ganga: Véala de 2 a 6 todos los días. Está vacía. Informes: A-8382.

BOLETIN DEL DIA NUM. 2
PEDRO DE LA CUESTA
Miembros de la Asociación Nacional de Corredores

HABANA $4,800
Dos plantas independientes, compuestas de sala, comedor, dos habitaciones, baño completo intercalado, patio, cocina. En los altos: sala, dos habitaciones, baño completo intercalado completo, comedor, cocina, cuarto alto con lavaderos y servicio para criados, terraza. Construcción moderna. Pedro de la Cuesta: A-8697 y FO-2419.

VEDADO $5,000
Dos magníficas casas monolíticas por este precio, con jardín, portal, sala, dos habitaciones, comedor al fondo, cocina, baño y patio. Rentan: $22.00 cada una con la nueva Ley de Alquileres. Una buena inversión. Pedro de la Cuesta: A-8697 y FO2419.

ALMENDARES $4,300
Preciosa casa estilo inglés, con jardín, portal, sala, 3 habitaciones, baño completo, comedor, terraza, portal al fondo, cocina y pantry, cuarto de criados con servicio, gran traspatio. Pedro de la Cuesta: A-8697 y FO-2419.

ALMENDARES $4,500
Moderna casa acabada de construir con portal, sala, comedor, 3 habitaciones, baño completo intercalado, cocina, patio y servicio de criados. Omnibus por la esquina. Pedro de la Cuesta: A-8697 y FO-2419.

ALMENDARES $4,800
Casa moderna, excenta de contribuciones con jardín, portal, sala, hall, 3 habitaciones de 4 x 4, baño intercalado, comedor decorado, pantry y cocina, servicio de criados y garage. Carpintería de caoba. Construcción de primera. Pedro de la Cuesta: A-8697 y FO-2419.

ALMENDARES $5,650
Magnífica casa de esquina, compuesta de jardín, portal, sala, hall, 3 amplias habitaciones, baño completo intercalado, comedor al fondo, pantry y cocina, garage, cuarto alto con baño y patio. Buena renta, propia para vivir. Pedro de la Cuesta: A-8697 y FO-2419.

VIBORA $3,500
A media cuadra de la Calzada, gran casa con portal, sala, 3 habitaciones, baño completo, comedor al fondo, pantry y cocina, cuarto y servicio de criados, patio y traspatio. Separada de sus colindantes. Pedro de la Cuesta: A-8697 y FO-2419.

LUYANO $2,500
Casa de esquina, a una cuadra de la Esquina de oyo, compuesta de portal alrededor, sala, comedor, 3 habitaciones, baño, cocina y patio. Calle asfaltada. Pedro de la Cuesta: A-8697 y FO-2419.

EN EL LUCERO $2,700
Frente a la carretera del Campo Armada. Casa moderna de esquia, con jardines, portal, sala, comedor, 3 habitaciones, pantry y cocina, terraza al fondo, patio y traspatio con frutales. Garage. Pedro de la Cuesta: A-8697 y FO-2419.

SAN FRANCISCO DE PAULA $1,300
En la mejor parte de San Francisco, precioso chalecito de madera, cerca de la Iglesia, con jardín, portal, sala, hall, 4 habitaciones, baño, comedor, pantry, cocina, terraza al fondo, patio y traspatio con frutales. Pedro de la Cuesta: A-8697 y FO-2419.

Obrapía 308, entre Aguiar y Habana, departamento núm. 1

VENTAS

48 CASAS

VIBORA VENDO O PERMUTO
Sin estrenar pequeño chalecito decorado, bien construido, regio baño intercalado, monolítico, acera sombra. Ave. Porvenir 818 y San Mariano. Dueño 2 a 4 p.m. Ruta 25 en la puerta.

EN MIAMI
SE VENDE EN $10.000-00 CON FACILIDADES
Una casa completamente amueblada cerca de colegios y tranvías, si tuación céntrica alquilada con contrato garantizado, produce el 9 por 100 después de pagadas contribuciones y agua. Propietario e informes. Teléfono A-8918.

J. P. QUINTANA E HIJO
INVERSIONES
Chacón 203 — M-8182

VEDADO CASA EN $3,500
Vendemos casa Vedado, calle Montero Sánchez, una planta, compuesta de jardín, portal, sala, comedor, 3|4, baño, cocina y patio. Precio $3.500.00. Informan Quintana e Hijo, Chacón 203. M-8182.

VEDADO CALLE 17 CASA EN $10,500
Vendemos, casa calle 17 próximo a L. una planta ,compuesta de jardín, portal, sala, comedor, 4|4, baño, cocina, patio y traspatio. Precio $10.500.00. Informan Quintana e Hijo, Chacón 203. M-8182.

VEDADO CALLE 11, ESQ. 2 PLANTAS 19,000
Vendemos, casa de esquina 2 plantas independientes, próxima al Colegio La Salle, compuesta de Jardín, portal, sala, comedor, 4|4, baño completo, 1|4 y servicio criados, cocina y garage. Altos igual. Precio $19.000 Informan Quintana e Hijo, Chacón 203 M-8182.

HABANA ESQ. 3 PLANTAS: $8,500
Vendemos, esquina 3 plantas, con dos comercios, situada próximo al Edf. La Metropolitana. Informan Quintana e Hijo, Chacón No. 203, M-8182.

HABANA CASA 2 PLANTAS: $8,800
Vendemos 2 casas próximas a Carlos III, compuesta cada una de sala, comedor, 3|4, baño intercalado en colores, gran comedor, cocina de gas, servicio de criados y patio. Toda decorada Rentando $80.00 mensuales. Informan Quintana e Hijo, Chacón 203. M-8182.

HABANA NEPTUNO ESQ. 2 PLANTAS $26,500
Vendemos esquina 2 plantas, en la parte más comercial de esta calle, con comercio en los bajos. Informan Quintana e Hijo, Chacón 203 M-8182.

GANGA: EN $6.500 SE VENDE LA preciosa casa, San Lázaro 806 entre Vista Alegre y Carmen, a una cuadra de la Calzada de la Víbora. Construcción de gran lujo. Compuesta de portal, sala, saleta corrida, cuatro cuartos, baño intercalado de gran lujo, comedor al fondo, cocina, servicios de criados. Informa su dueño: Aguiar 305, altos. Telf A-7830. Puede verse de 9 a 11 a. m. y de 1 a 5 pm.

INVERSIONISTAS, AL HACER sus inversiones, en propiedades inmuebles, velando por su seguridad y garantía, solicite los servicios de un corredor miembro de la Asociación Nacional de Corredores de Bienes Inmuebles, cuya seriedad está respaldada por esta Asociación. Exija el carnet. **Julio C. Granda,** Presidente.

GANGA
Se vende precio de situación linda residencia, dos plantas, Ampliación de Almendares 1.500 varas, terreno, 5 cuartos, 2 baños y demás pertenencias. Lluria. Hetropolitana 213. Telf M-7078.

FRENTE A BELEN $7.000-00
A una cuadra del Colegio de Belén lindísima casa sin estrenar a todo lujo, 4 habitaciones, garage, carpintería de cedro y caoba y gran traspatio. José B. Fernández, Obrapía 308 M-7430 y M-1506

GANGA: EN $6.500 SE VENDE LA lujosa casa Marqués González 863 entre Figuras y Benjumeda Compuesta de sala, saleta corrida, cuatro cuartos, baño intercalado de grgan lujo, servicio de criados, cocina de gas y carbón, calentador y conexión para refrigerador eléctrico. Informa su dueño. Aguiar 305 altos. Telf. A-7830. Puede verse de 8 a 11 a. m y de 1 a 5 p. m.

POR 2 MAGNIFICAS PROPIEDADES admito oferta para compra, juntas o separadas, Salud 217, antigua Panadería «La Salud», actualmente dulcería «El Borne», agua redimida, 8x40 mts. y Puerta Cerrada 251, Alambique 154 y 156, esquina bodega, 8x15 mts. Todo 2 plantas y perfecto estado. Renta actual de ambas, rebaja Ley Alquileres $188.00 mensuales. Sin deudas ni gravámenes de ninguna clase. Trato directo. Andrés López, Mercaderes 213. M-8628, horas oficina, después Infanzón 420. X-2639.

VENDO EN 3.600 PESOS
Casa bien situada en el Reparto Almendares, calle Quinta No. 39 enrte 14 y 16 media cuadra tranvía, jardín, portal, sala, tres cuartos, baño de lujo, comedor, cocina, patio. Véala todos los días de 8 de la mañana a cinco de la tarde, más informes. Fausto Marín y R. Empedrado 218 A-7958

VEDADO. EN LA CALLE H, CERCA 23, vendo casa 22x36 metros, techos monolíticos, buena residencia para numerosa familia en $30.000. Informa: Guillermo del Monte. Habana 264 Teléfono M-2474

SE VENDE A LA ENTRADA DEL Vedado una gran esquina, acera de la sombra 25x50 mts, Calle Trece esq. K No. 166. Informan en la misma. No corredores.

EXENTO DE CONTRIBUCION. SE vende muy barato chalet, calle 18 entre E y F. Almendares, moderno con fort, construcción sólida. Puede verse a todas horas. Rutas 57 y 30.

NEPTUNO BUEN PUNTO VENDO casa una planta alquilada para comercio propia para fabricar edificio de tres o cuatro plantas con espléndida renta. Inmejorable inversión. Otra Animas cerca Galiano $7.000. Informa dueño Aguila 210 altos de 2 a 5. No corredores.

VENTAS

48 CASAS

VENDO CASA FRENTE BELEN CON 5 cuartos mucho terreno $3,800 chalet en la Lisa 2,600 pesos, casa Santos Suárez 4.000 pesos. Rafael Prado FO-7801

$1,500 CASA, O ALQUILO, PORtal, sala, saleta, dos habitaciones, baño intercalado, garage 10 x 17, agua Calabazar, vacía $15.00, Matanzas 18, 2 cuadras quinta Canaria, entre García Sierra y Porvenir San Lázaro 682. U-1802.

REPARTO BATISTA DOS CASAS EN $4,000
Vendemos en lo mejor del reparto Batista con buenas vías de comunicación, dos casas modernas, compuestas cada una de portal, sala, 3 cuartos, baño intercalado, cocina, patio y traspatio. Precio: $2,000 cada una. Quintana e Hijo, Chacón 203: M-8182.

¡GANGA: $2,350!
Santos Suárez: Malvendo casa moderna, bien situada, jardín, portal, sala, dos habitaciones amplias, comedor, baño, cocina, patio. Renta $20.00. Trato directo, San Lázaro 71. M-2846.

REPARTO ALMENDARES
$3.700 vendo 2 casitas, próximo al Crucero, con las mejores vías de comunicación, con portal, sala, comedor, 2 dormitorios, baño y cocina, para tratos, señor Alpendre, 9 y 12, Almendares. FO-2542

ALMENDARES
Ganga. por embarcar vendo 13 casas y 8 apartamentos rentando $250 mensuales, precio ganga $25.000 contado doble, para tratos calle 9 y 12 reparto Almendares, oficina Sr. Alpendre teléfono FO-2542

SE ALQUILA O SE VENDE LA CAsa 10 de Octubre Nro. 1503 entre Gertrudis y Josefina, Víbora, Verla de 2 a 5.

A $25
Una Oportunidad Terreno y Buena fabricación Monolítica
EN EL VEDADO
Urge la venta de una buena casa calle 13 cerca de la calle 12, acera de la sombra a $25 terreno y fabricación consta de jardín, portal, sala, recibidor, 4 cuartos, baño intercalado, comedor, servicios de criados, patio lateral y al fondo tiene 341 metros 50 centímetros superficie, preparada para altos. No corredores. Para verla FO-3786 Sr. Alvarez.

BUENA RENTA
En lo mejor del Reparto Almendares calle D, próxima a la calle 14 Guaguas y tranvías a media cuadra. Urge venta de una casa nueva, construcción de primera, jardín, portal, sala, comedor, 3 cuartos, garage. Altos: Sala, comedor, cuarto de 4x4, terraza al fondo y demás servicios. Gana $60 por la Ley de Alquileres $6.500 No corredores. Para verla Sr. Alvarez FO-3786.

REPARTO MIRAMAR ACABADA DE fabricar se vende casa de 3 plantas, con un apartamento en cada una de sala, comedor, tres grandes cuartos, baño en colores, cuarto y baño criados, garage al fondo independiente, ecepta de contribuciones por ocho años, solar completo 1300 varas, acera de la sombra, mejor calle del Reparto, cerca del mar. Informan Telf. A-7631 de 8 a 3.

CASA MODERNA, CON TODOS portal, sala, hall, bar, comedor, cocina de gas y carbón, cuarto y servicio criado, closets, tres habitaciones, baño intercalado, patio y pasillos laterales, véala sin compromiso. Calle Trespalacios. Rpto. La Asunción, Calzada de Luyanó y Concha.

$15.000 CASA O ALQUILO PORtal, sala, saleta, dos habitaciones, baño intercalado, garage 10x17, agua Calabazar, vacía $15, Matanzas 18 2 cuadras quinta Canaria entre García Sierra y Porvenir San Lázaro 682 U-1802

EN 3-600 PESOS
Casa bien situada en el Reparto Almendares calle Quinta No. 39 entre 14 y 16 media cuadra tranvía rutas 28 y 9 jardín, portal, sala, tres cuartos, baño de lujo, comedor, cocina, patio. Véala todos los días de 8 de la mañana a 5 de la tarde. F. Marín, Empedrado 218. A-7958.

REGALO 2.650 PESOS
Casa frente al tranvía de San Francisco y próxima Calzada J. del Monte con puerta y dos ventanas. Sala, saleta, amplios tres cuartos, baño, cocina, patio y de azotea etc. F. Marín Empedrado 218 A-7958.

ESPAÑOLES VENDO CASA ESPLENdida dos plantas cerca talleres Norte muy solicitada, nunca vacía, buena renta barata. Informan A-0120. Sta. Terese. la casa está en España.

VIBORA SAN FRANCISCO 110 ACra brisa 2 cuadras calzada. Portal, sala, comedor, 2 habitaciones, cocina y baño $3,000 Informan Telf. I-4150

$2.200 CASI ESQUINA A CONCEPción portal, sala, 2|4 baño intercalado, comedor, cielo raso, entrego desocupada, otra igual $2,300 pegado tranvía Lawton, Martínez y Prieto. O-Reilly 309 A-6951 e I-3456.

(RENTISTAS) SAN IGNACIO (ESquina) produce 9.1|2 libre, Ley Alquileres. 3.1|2 plantas 3 establecimientos y casas, facricación lujo, sos baños, $35.000. Martínez y Prieto. O-Reilly 309 A-6951 e I-3456

BELASCOAIN 3 PLANTAS ESQUIna bajos bodega, $23.000, San Lázaro 3 plantas 190 metros $17.000 Aguila $4.500. Vigía $3.100, sala, saleta, 4|4. Martínez y Prieto. O-Reilly 309 A-6951 e I-3456

BUENA INVERSION EN EL VEDADO
Se vende calle 14 próxima a 17, buena residencia fabricación de primera, carpintería caoba y cedro, herrajes de bronce, se compone planta baja. Jardín, portal, sala recibidor, pantry, cocina, patio, garage, con cuarto y servicio criados, en los altos: 4 grandes habitaciones con baño de gran lujo intercalado. $13.000. No corredores, para verla FO-3786. Sr. Alvarez.

VENDO: $8,000
Monte y San Nicolás casa para renta sirve para comercio. Puede rentar $80, es de dos plantas. Moderna sala, saleta, 4|4, 1|4 baño completo, cocina de gas y carbón. Mide 134 metros fabricación 268 metros. La entrega vacía Llaves para verla Monte y Zulueta. Café Internacional. Pérez de 2 a 4 o en la Bolsa, Obrapía 259 de 9 a 12.

VEDADO. VENDO EN LO MEJOR DE la calle 21, una espléndida casa de planta baja, techos monolíticos, 6 cuartos, 2 baños y garage para máquinas, y rodeada de magníficas residencias. Informa: Guillermo del Monte. Habana 264 M-2474.

VEDADO. CALLE 27 A LA ENTRAda y a la sombra, vendo una casa de 2 plantas independientes, techos monolíticos y garage. Rentan las 2 plantas $150.00. Informa: Guillermo del Monte. Habana 264 M-2474.

M.E.C.D. 2016

VENTAS

48 CASAS

25, ESQUINA, 28 POR 28. VEDADO. Vendo casa estilo moderno, acabada de construir. Es una joya. Véala y seguramente la compre. Informan en la misma.

VENDO HERMOSA RESIDENCIA, Renacimiento español con lujo, comodidades, cuatro habitaciones, 2 baños en colores, gran patio sevillano con su fuente. Calle 8 entre 11 y 13. Reparto Nicanor del Campo, Almendares.

VIBORA

Jardín, portal, sala, hall, 5 cuartos, baño intercalado, comedor, pantry, cocina, patio, garage: $5,200. Otra casa con jardín, portal, sala, 3 cuartos, baño intercalado, comedor, cocina, patio, garage: $3,500. M-1072.

LA SIERRA

Jardín, portal, sala, hall, 4 cuartos, baño intercalado, comedor, pantry, cocina, traspatio, garage, cuarto criados: $,000. Es espléndida. Otra casa, decorada, lujosa, toda clase comodidades: $5,500. M-1072.

VEDADO

Calle Línea número 1006, entre 10 y 12. Se vende esta casa propia para fabricar. Mide 20 x 50. Precio: $25.00 metro. Informan en O-Rielly número 251, departamento número 407. Telf. M-1072.

BOLETIN DEL DIA NUM. 1

PEDRO DE LA CUESTA

Miembro de la Asociación Nacional de Corredores

VEDADO
$11,000

Magnífica casa con jardín, portal, sala, recibidor, 4 habitaciones, gran baño completo intercalado, comedor al fondo, pantry, cocina, cuarto de criado y baño, patio y traspatio. Situación ideal. Pedro de la Cuesta A-8697 y FO-2419.

CERCA DE 23
$22,000

A la entrada del Vedado, moderna residencia de una planta con jardín, portal, sala, recibidor, biblioteca, hall, 4 habitaciones, 2 baños intrecalados, comedor al fondo, pantry, cocina, cuarto y servicios de criados, preciosa terraza, garage para 2 máquinas, traspatio. En la acera de la sombra. Pedro de la Cuesta: A-8697 y FO-2419.

VEDADO
$26,000

Regia residencia de una planta, en la parte más alta del Vedado, con jardines, portal, sala, recibidor, hall, 6 grandes habitaciones, 4 baños intercalados, comedor al fondo con zócalo de caoba, pantry, cocina, comedor para criados, garage para 2 máquinas, 3 cuartos para servidumbre con servicios, patio, lavaderos, etc. Fabricación de primera, pisos de mármol, detalles de lujo. Pedro de la Cuesta: A-8697 y FO-2419.

CALLE PASEO, VEDADO
$20,000

Cerca de 17: jardín, portal, sala, saleta, 4 habitaciones, baño completo, comedor, pantry, cocina, 2 cuartos de criados, garage. Mide 15 metros de frente por 40 metros de fondo. Pedro de la Cuesta: A-8697 y FO-2419.

EDIFICIO APARTAMENTOS
$35,000

Vedado, completamente moderna, de 3 plantas, 10 apartamentos, renta $338.00 mensuales, cada apartamento portal, recibidor, sala, comedor, 2 habitaciones, baño intercalado completo, cocina, cuarto y servicio de criados. Oficina para conserje. Facilidades. Pedro de la Cuesta: A-8697 y FO-2419.

ALTURAS DE ALMENDARES
$25,000

Regia residencia de 2 plantas independientes, a una cuadra de la Calzada de Columbia, compuesta de bajos: jardín, portal, vestíbulo, sala, recibidor, comedor, hall central, 4 habitaciones de 4 x 5, 2 baños intercalados, pantry, cocina, cuarto de criados, garage, cuarto de chofer. Planta alta: vestíbulo, recibidor, sala, comedor, hall, 3 habitaciones de 4 x 5, baño intercalado, terraza al fondo pantry, cocina, cuarto con servicio para criados, garage, cuarto de chofer. Está desocupada. Llaves: Pedro de la Cuesta: A-8697 y FO-2419.

ALTURAS DE ALMENDARES
$13,000

En la Avenida del Río, moderna residencia: jardín, portal, recibidor, sala, comedor, servicio de visita, pantry, cocina, terraza, garage, 3 cuartos de criados y chofer con baño completo. En los altos: recibidor, 4 habitaciones, 2 baños intercalados en colores, terraza-portal cuarto de lavar, etc. Pedro de la Cuesta: A-8697 y FO-2419.

NICANOR DEL CAMPO
$9,500

Moderno chalet cerca de la Calzada: jardín, portal, sala, biblioteca, pantry, cocina, cuarto de criado y baño, terraza cubierta, garage, traspatio. En los altos: 3 grandes habitaciones, baño en color, terraza. Pedro de la Cuesta: A-8697 y FO-8419.

MIRAMAR
$9,500

Moderno chalet con jardín, portal, vestíbulo, sala, biblioteca, comedor, servicio de visita, pantry, cocina, terraza cubierta, garage, cuarto de criado con baño, patio. En los altos: escalera de mármol, recibidor, 3 habitaciones, baño intercalado, 3 terrazas. Recién construída. Pedro de la Cuesta: A-8697 y FO-2419.

ALMENDARES
$10,000

Soberbio chalet, completamente moderno con detalles de lujo y confort: jardín, portal, sala, biblioteca, comedor, pantry, cocina, servicio auxiliar, cuarto de criado con baño, terraza, gran traspatio y garage. En los altos: recibidor, 4 habitaciones con closets, baño intercalado, terraza. Pedro de la Cuesta: A-8697 y FO-2419.

AMPLIACION ALMENDARES
$11,500

Frente al parque de la Fuente Luminosa. Gran residencia con jardines alrededor, portal, vestíbulo, sala, living room, comedor al fondo, 2 habitaciones con baño intercalado completo, pantry, cocina, garage, cuartos de criados, traspatio con frutales. En los altos: escalera de mármol, biblioteca, 2 hermosas habitaciones, baño intercalado, terrazas al frente y fondo. Pedro de la Cuesta:: A-8697 y FO-2419.

AMPLIACION ALMENDARES
$9,500

En la calle Doce, a media cuadra de la Fuente Luminosa. Residencia de una planta con jardín, portal, sala, hall, 3 habitaciones, baño intercalado, comedor al fondo, pantry, cocina, terraza sevillana, cuarto y servicio de criados, garage, cuarto alto con baño, traspatio con frutales. Pedro de la Cuesta: A-8697 y FO-2419.

Obrapía núm. 308,
Departamento núm. 1,
entre Aguiar y Habana

VENTAS

48 CASAS

INVERSIONES

Vendo y compro casas y solares. Dinero en hipoteca en La Habana y repartos. Mucha reserva prontitud y honradez en las operaciones. Victoriano Alvarez. FO-3786, 14 y D. Reparto Almendares.

VEDADO. CALLE A, A LA SOMBRA y en la Loma, vendo una casa en $8.000, con sala, comedor, cuatro cuartos y baño. Informan: Guillermo del Monte, Habana 264. M-2474.

MIRAMAR EN LA CALLE 14 Y EN la Loma, vendo una casa de 2 plantas, monolítica, 2 baños y garage en $13.000. Verdadera ganga. Informa: Guillermo del Monte. Habana 264 Teléfono M-2474.

VENDO CASA MODERNA A DOS cuadras de Reina, tres de Belascoaín, mide 6 por 25. Sala, saleta, 3 cuartos, baño intercalado, comedor al fondo, amplia cocina, patio, servicio de criados. Gran cuarto en la azotea. Informan M-2595 4 a 5

49 SOLARES

SE VENDE UN SOLAR EN LA VIbora esquina de sombra 537 varas en 1500 pesos. Informa su dueño Telf. F-5615

SE VENDE UNA PARCELA DE TErreno en el Cementerio de Colón a una cuadra de la capilla. Informan: FO-7933

BOLETIN DEL DIA

PEDRO DE LA CUESTA

HABANA

MANRIQUE CERCA DE ANIMAS, 10 por 32 metros, casa de inquilinato. Produce buena renta, agua redimida. Total 325 metros, $12.5000 y reconocer censo de $900.00. P. de la Cuesta. A-8697 y FO-2419.

VEDADO

Calle H entre 21 y 23 Mide 27 metros de frente por 22.10 metros de fondo, a $25.00 el metro. P. de la Cuesta, A-8697 y FO-2419.

CALLE 6 ESQUINA A 27, MIDE 24 por 24 metros igual a 576 metros. A $15.00 el metro. P. de la Cuesta, A-8697 y FO-2419

CALLE 11 PARCELA ACERA DE la brisa. Mide 8.33 por 22.50 metros. A $15.00 el metro. P. de la Cuesta A-8697 y FO-2419

CALLE 19 ENTRE 18 Y 20. MIDE 20 por 37 varas. Calle asfaltada a $7 la vara. P. de la Cuesta A-8697 y FO-2419

MIRAMAR.

Calle 18 cerca de 7a Ave. acera de la sombra, solar completo único por fabricar. 23.58 por 53.06 varas, a $5.00 la vara. P. de la Cuesta Telfs.: A-8697 y FO-2419

NICANOR DEL CAMPO

Calle 10 esquina a 15. Esquina de fraile. Mide 23.58 por 22.40 varas. A 4.50 la vara. También se parcela. La Unica por ese precio. P. de la Cuesta A-8697 y FO-2419

LA SIERRA

Calle 6 entre A y B Parcela acera de sombra Mide 13x31.50 varas. Precio $2.047.00. P. de la Cuesta. Telfs. A-8697 y FO-2419

CALLE B CASI ESQUINA A 8, PARcela de 13x35.17 varas. Omnibus y tranvías por el frente. Precio. 2.286.00 pesos. P. de la Cuesta. A-8697 y FO-2419

CALLE B ENTRE 6 Y 8, VARIOS solares de 12.50 por 47.17 varas. A $5.00 la vara. Omnibus y tranvías por el frente. P. de la Cuesta Telfs. A-8697 y FO-2419

CALLE 8 CASI ESQUINA A B PARcela de 12 por 34.50 varas. Precio: $2,070.00. P. de la Cuesta. A-8697 y FO-2419

CALLE B CASI ESQUINA A 6 PARcela de 12.50 por 34.17 varas. Precio: $2.335.00. P. de la Cuesta, Telfs. A-8697 y FO-2419

CALLE B ESQUINA A 8, SOLAR de esquina mide 23.17 por 34.50 varas. A $5.50 la vara. Omnibus y tranvías por el frente. P. de la Cuesta. A-8697 y FO-2419

CALLE 8 ENTRE A Y B, SOLAR completo de 12 por 47.50 varas. A $4.50 la vara. P. de la Cuesta Telfs. A-8697 y FO-2419

ALMENDARES

Calle 14 entre 3a y 5a. Dos solares que miden 10x47 varas cada uno. A $3.50 la vara. P. de la Cuesta Tels. A-8697 y FO-2419

AMPLIACION ALMENDARES

Calle 12 entre 3a y 5a Avenidas. Solar de 12 por 46 varas. A $3.50 la vara. P. de la Cuesta A-8697 y FO-2419

CALLE 13 ENTRE 4a Y 5a AVENIdas Parcela que mide 12.50 por 23 varas. Precio $900. Situado a la sombra y a un metro sobre el nivel de la acera, sobre roca y completamente llana. Calle asfaltada. P. de la Cuesta. A-8697 y FO-2419.

LUYANO

En la calle Arango, cerca de Rosa Enrique, calle asfaltada, 3 solares uno de esquina y dos de centro. Mide 10 por 31.60 metros. A $3.50 metro. P. de la Cuesta A-8697 y FO-2419

LAWTON

Calle 14 Parcela de 10 por 42 varas en $650.00. Acera de la brisa. P. de la Cuesta. A-8697 y FO-2419

OBRAPIA Nro. 308
Departamento Número 1
Entre Aguiar y Habana

GANGA, GANGA A $2.25
AMPLIACION ALMENDARES

Vendemos solar de esquina de fraile con una medida de 44x60, dando frente al tranvía y a una cuadra de dos líneas de ómnibus. Quintana e Hijo, Chacón 203. M-8182

REPARTO MIRAMAR
A $4.50

Vendemos el mejor solar de este aristocrático reparto, situado entre 5a y 9a Avenidas acera de la brisa, todo cercado y rodeado de regios mansiones. Quintana e Hijo, Chacón 203. M-8182

FRENTE AL COLEGIO BELEN
EN $850

Vendemos preciosa parcela de 12 de frente por 25 de fondo. Quintana e Hijo. Chacón 203. M-8182

ALTURAS DE ALMENDARES
A $4.99

Vendemos el mejor solar de este gran reparto con una medida de 16 por 47 igual a 807 paras. Damos algunas facilidades de pago. Quintana e Hijo. Chacón 203. M-8182

AVE. DE BUEN RETIRO
A $4.00

Vendemos solar de 18x45 frente a la Avenida de Buen Retiro, acera de la brisa, entre San Francisco y San José. Damos facilidades de pago. Quintana e Hijo, Chacón 203. Telf. M-8182

MIRAMAR. AVENIDA DE RAMON Mendoza, vendo una esquina de 34 por 34, espléndida situación y de gran porvenir a $6.00 vara. Informa: Guillermo del Monte. Habana 264. M-2474.

REPARTO KOHLY: EN LA AVENIda Central, vendo un gran lote de esquina que es la llave del Reparto por su orientación y edificios construídos a $6.00 vara. Informa: Guillermo del Monte, Habana 264. M-2474.

VENTAS

49 SOLARES

REPARTO MENDOZA, VENDO PARcela terreno 21 metros de frente por 50 metros fondo, parte alta, terreno llano, toda sembrada árboles frutales en producción y cercada con mampostería y rejas, casi frente parque Mendoza, rodeada espléndidas residencias. Precio ganga. Puede verla: e informes: D-Strampes 415 entre Carmen y Vista Alegre.

LA SIERRA

Vendo una magnífica esquina alta y sombra con una medida de 22 por 22.17, precio: $2,650 más una parcela de 12 por 22.17. Precio: $1,450, para tratar Sr. Alpendre 9 a 12, Almendares. FO-2542

ENTERESE DE ESTO

VEDADO HABANA

CALLE 27 PRACTICAMENTE ENTRE INFANTA Y MARINA VENDO UNA PARCELA CON 93 METROS DE FRENTE POR 30 DE FONDO CON UN TOTAL DE 2·800 METROS. ES COMPLETAMENTE LLANO TIENE ACERA DE 4.50 METROS SITUADO A LA BRISA PROPIO PARA CASA APARTAMENTOS TIENE LAS VENTAJAS DEL VEDADO SIN TENER QUE DEJAR JARDIN NI PORTAL. PRECIO $15.00 METRO. INFORMAN: J. DELGADO. HABANA 459 TELF· M-1008.

MIRAMAR

A $450 la vara vendemos solar de esquina con el de centro contiguo, a la acera de la sombra y a una cuadra de la Quinta Avenida. Por ser de forma cuadrada con 53 varas por cada lado se presta para abricar varias casas.
Excelentes comunicaciones por dos rutas de guaguas y dos líneas de ranvías.

Mendoza y Ca.

Obispo 305 Telf. M-6921

VENDO SOLAR 5.50X25 REPARTO Las Tunas, Mantilla, 85 Arroyo Apolo, Joaquín Delgado y Camagüey, 10x40, $600 otro Calzada Bejucal y 7a Ave. $650 10 de Octubre 255 apartamento 1

PARCELA. VEDADC CALLE LETRA casi esquina a 5a 9x22-66 a $18. San Mariano entre San Anastasio y Lawton 7x40 $650. Luis Estévez y Centurión $2.50 vara. Martínez y Prieto, O-Reilly 309, A-6951 e I-3456

LA SIERRA PARCELA 11x23 VARAS A $5.1|2, calle B y 8, brisa, ómnibus frente Donde está anuncio COCA COla dueño Fl 7431 otro en Almendares, 10 por 46

LACRET

Casi esquina a Sola vendo parcela de 12x22.50 en $900, próxima a ómnibus y travía. Informa: Ramón Rodríguez. Telf. M-6543.

GANGA PRIMERA OFERTA RAZOnable vendo dos solares reparto La Sierra acera sombra junto doble Línea tranvías 12x46.75. Informes dueño: Virtudes 813 Horas laborables

VENDO SOLAR ESQUINA SAN MAriano y Juan B. Zayas. Informan: I-3758 6 a 8 p. m.

CORONELA

AL LADO DEL COUNTRY CLUB Y A 25 MINUTOS DE LA HABANA

Vendo fértil terreno propio para quinta de recreo con calles bien asfaltadas, agua del acueducto, luz y teléfono, a cincuenta centavos por metro. Mide 14.000 metros; se fracciona.

Rodríguez

Obispo 305 M-6543

MIRAMAR $3.75 VARA

Se vende un solar completo de centro situado en la calle Ocho entre Quinta y Tercera Avenidas frente al Dr. Inclán y a pocos pasos de la Quinta Avenida $3.75 vara. Olózaga 8 esquina 3a. Ave. Reparto Miramar. Telf. FO-3752.

MIRAMAR PARCELA DE ESQUINA

calle 2 entre 3ra y 5ta. 16x29.48 Superficie 471.68 varas cuadradas a $4.50 vara. Alberto Mendoza. Amargura 205 Telf. M-9494

VENTAS

49 SOLARES

SOLARES

De todas las medidas y precios al alcance de todas las fortunas. Buenas calles y las mejores vías de comunicación. Informes personalmente al comprador.

VICTORIANO ALVAREZ
14 esquina a D. Almendares.
FO-3786

FRENTE AL COLEGIO BELEN PARcelo media manzana limitada por calles A., 4 y 6: $2.50 y $2.90. F-4549.

SOLAR 6x40 TRANVIAS Y OMNIbus al frente; calle adoquinada, brisa a $3.00. Telf. I-5463 de 12 a 3.

CALLE 17. VEDADO. VENDO DOS solares completos, de esquina, a $7 y $9 metro. Informa el propietario. Aguila 206, altos.

ENORME GANGA EN EL REPARto Santos Suárez. Solar de esquina en Mayía Rodríguez y Carmen, 22.73 por 30.63 varas, $2.50 vara. Su dueño I-3055 Ferretería.

SOLARES: VEDADO, ANTES DE CAlle 12, mide 13.66 x 50 metros $4,600. En calle C., 15 x 41: $3,750. Miramar, 8 y Quinta Rvenida, 1251 varas $4.900. I. 15 x 53, $2,900. Víbora 14.70 x 50: $1,200. Almendares: 12 x 50, a $1.90. M-1072.

SOLAR ESQUINA CALLE 23

Vedado, calle 23 y 24, aceras, contén, calle asfaltada. Mide 34 x 26.38 varas. Precio: $10.00 vara. Dueño: Sr. González, O-Reilly 208. M-2602.

SOLAR CALLE 23

Vedado, vendo, entre calle 18 y 20 único por fabricar. Mide 9 x 34.1º varas. Precio: $3,000. Dueño: Sr. González, O-Reilly 208· M-2602.

EN SANTOS SUAREZ: EN LA AVEnida Santa Catalina tengo varios solares de la medida que quiera a $3.50 vara otro de 12 x 22.50, en $900.00; esquina frailes, muy baratas. Para más informes: Belasquida. Telf. I-7306 Paz y General Lee.

VEDADO

Parcela de 8 x 22, en $1,500.

LAWTON

Parcela de 10 x 42, en $700.00.

MIRAMAR

Parcela de esquina, 21 x 30, en $2,450.

Parcela de centro, 16 x 30, en $2,125.

AMPLIACION ALMENDARES

Parcela de 12 x 50, en $1,500.
Parcela de 15 x 47, en $1,450.

INFORMAN:
J. P. QUINTANA
CHACON 203
M-8182

EN SANTOS SUAREZ: VENDO ESquina fraile 18 x 30 a $3.50 vara; otra, Avenida Estrada Palma, 23 x 26, a $3.50 vara; otra, Avenida Mayía Rodríguez, 19 x 30, a $5.50 vara; solar de centro, Avenida Estrada Palma, 25 por 50 metros, a $3.00 metro solar Avenida General Lee, 8 x 30, en $720.00 y muchos más. Para informes: :Belasquida .Telf. I-7306.

REPARTO MIRAMAR
ASOMBROSAS GANGAS

En solares y parcelas en este reparto. Véanos antes de comprar. Quintana e Hijo, Chacón número 203. M-8182.

CHAVEZ NUM· 1

Entre Salud y Zanja, frente al callejón de Tetuán. Se vende este solar de 1222 metros propio para un industria a $40.00 metro. Iiforman en O-Reilly número 251, Departamento número 407. Telf. M-1072.

$2.200 CASI ESQ. A CONCEPCION portal, sala, 2|4, baño intercalado, comedor, cielo raso, entrego desocupada, otra igual $2,300, pegado tranvía Lawton, Martínez y Prieto, O-Reilly 309 A-6951 I-3456.

MIRAMAR· PARCELA DE ESQUIna. 26 y 3ra. Sombra 21.06x29.48 Superficie 621.02 varas cuadradas a $4.50 vara. Alberto Mendoza. Amargura 205. Telf· M-9494.

MIRAMAR —PARCELA A LA ENtrada del Reparto 17 por 29.48 superficie 501 varas a 3.50 vara importa: 1.754 pesos con 6 centavos. S. Olózaga 8 esquina 3a Reparto Miramar teléfono FO-3752

50 FINCAS RUSTICAS

BONITA FINQUITA DE RECREO. Vendo muy barata, 20 minutos de la Habana magnífica carretera, buena vivienda con baño, casita encargado, pozo, luz eléctrica, teléfono, arboleda, informa su dueño en la finca Finca «La Purísima Concepción», Cuatro Caminos de Falcón, Arroyo Arenas.

SE VENDEN

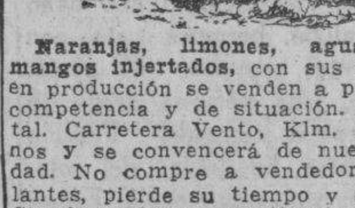

Naranjas, limones, aguacates y mangos injertados, con sus frutos ya en producción se venden a precios sin competencia y de situación. Río Cristal. Carretera Vento, Klm. 10 Visítenos y se convencerá de nuestra calidad. No compre a vendedores ambulantes, pierde su tiempo y su dinero. Siembre ahora en tiempo de agua. Acuérdese que lo que más vale en Cuba es la tierra. Cultívela. E. Berenguer, Carretera Vento Kilm. 10 Teléfono I-6023.

VENDO FINQUITA DE RECREO, Villa Berta. Buena casa, garage, luz eléctrica, arboleda, toda clase de frutales, terreno para frutos menores, pozo, motor, tanque y regadío, al lado tanque acueducto de Calabazar. Entrada por frente de bodega «La Aliada», carreterita de la derecha, cerca Rancho Boyeros.

VENDO FINQUITA DE RECREO. Villa Berta. Buena casa, garage, luz eléctrica, arboleda, toda clase frutales, terreno para frutos menores, pozo, motor, tanque y regadío al lado tanque acueducto de Calabazar, cerca Rancho Boyeros.

FINCA DE TRES CABALLERIAS, frente a carretera próxima a la Habana, con regadío, pozo con su motor, magnífica casa de vivienda y otras de trabajadores. Dos mil árboles frutales en producción, 700 palmas paridoras, una caballería sembrada de guayaba, cercada, para crianza de cerdos, etc. se da contrato, renta regalada, 600 pesos al año. Hay que pagarme comisión por este gran negocio. F. Marín, Empedrado 218 casi esquina a Cuba. A-7958

51 ESTABLECIMIENTOS

VENDO CANTINA DE BEBIDAS O cedo local contrato poco alquiler, vivienda Informa Luís Costa, Corrales 530 Café.

VENTAS

51 ESTABLECIMIENTOS

SE VENDE ESTABLECIMIENTO DE café con fabricación de dulces y helados, vida propia y con venta asegurada. Informa Moreno, San Miguel Nro. 575

VEDO LUJOSO CAFE LECHERIA, en $650; Bodega cantinera surtida, $800; Vidriera tabacos, quincalla 450 pesos. Fonda trabajando, $250, arrienllegas Vidriera coafé Alfredo.

SE VENDE UN SALON DE BILLAR y dominó en Buen punto con contrato, sin deudas, Informan Factoría y Puerta Cerrada, bodega de 4 p.m. en adelante.

COLEGIO: VENDO UNO DE LOS MEjores y bien situados de La Habana, con dos ómnibus y una renta de $800.00 a $1,000 mensuales, por $5,000 estrictamente de contado y sin corredor. Informes: Olegario López, de 8 a 10 p. m., en Concha 57, bajos, casi frente a Guarina.

VENDO CARBONERIA POR TENER que embarcar. Se da barata. Vende 120 sacos. Paga poco alquiler. Informes en la misma, Inquisidor y Acosta, por Acosta.

TINTORERIA MEJOR SITIO DE ESta capital, una cuadra Parque Fraternidad, vendo por no ser del giro, buena marchantería, libre deudas, 650 pesos. Ocasional negocio para 2 socios sacar buen sueldo. Cuenya, San José y Galiano, café.

BODEGA FRENTE CINE LA MEjor montada esta capital $30 diarios mitad cantina, vendo o admito socio joven deseoso hacer dinero $20 alquiler 4 años contrato Torres San José y Galiano, café

VENDO CAFES-BARRAS PARQUE Central muy baratos; Cafés, Lecheaírs, Vidrieras tabaco, Fuentes Soda, Vidrieras dulces, Bodegas, Tiendas Víveres finos, Panaderías, Dulcerías; arriendo gran café; solicito socio para barra, Gran Hotel en Prado, muy barato ganga 2 cines. Prado y Dragones café M-4739 Yánes.

LA SIERRA

Vendo la mejor bodega con marchantería escogida, vende $2.000 mensuales, está surtida como almacén, precio: $6.000, se oyen proposiciones aproximadas, para verla calle 9 y 12 Almendares, Sr. Alpendre FO-2542

POR TENER QUE EMBARCARSE SE vende una parte de la lechería situada en Concordia y Soledad.

VENDO MODERNA Y ELEGANTE fuente sodas. Salón Favorito. Belascoaín y Peñalver (cine) por asuntos que explicará personalmente. Lunch, helados, batidos, tabacos y cigarros, café etc, (una gran venta) buen contrato. Venga a verla y quedará enamorado. Urge, Catalá.

VENDO UNA DE LAS MEJORES

Y bien situadas lecherías de la Habana $2,800. Venta diaria $50.00. Gran salón de helados en calle de mucho tránsito $1,200. Otra lechería en Galiano $900. Bodega en Calzada $1.200, venta diaria $25.00. Mitad cantina, Carballo, Café La Diana, Reina y Aguila, de 2 a 6.

SE VENDE UNA CASA DE HUESpedes muy céntrica 7 habitaciones, refrigeradores, sala da comedor. Informan Aguila 117 Telf A5-5902

CASA DE HUESPEDES FRENTE AL Capitolio con once amplias habitaciones con balcón a la calle y baños privados. No falta nunca el agua. Se vende por no poder atenderla su dueño. No Corredores. Para informes: Industria 309, altos.

VENDO MI TINTORERIA BIEN montada y con suficiente clientela, buena oportunidad para el que se interese y desee prosperar. Informes: Telf. A5-2471 Romay Nro. 59

CANTINA DE REFRESCOS, HELAdos, batidos, cigarros, dulces y lechería, todo moderno, cuatro años con trato y venta diaria $15.00, por embarcarme, en $700.00, alquiler $20.00 al mes, cedo fondos. El Tabú, Villegos 119.

VENDO FUENTE DE SODA UNICA en el barrio bien equipada con banquetas y los aparatos más modernos del mercado. Urge venta. Infanta 1109 Habana entre Llinás y Benjumeda.

LA GANGA DEL AÑO. SI USTED dispone de $2.500 y un pequeño resto a pagar como usted quiere, le vendo la mejor y más surtida bodega del reparto Almendares, tiene enseres nuevos, Frigidaire, y más de $1.600 de mercancía. Se da a prueba no paluchеros. Informa 25 y H. bodega Vedado.

TINTORERIA SE VENDE POR EMbarcar su dueño, Informes Escobar 103 Telf. M-3652.

GRAN OPORTUNIDAD PARA HAcerse de negocio con poco dinero, vendo quincallería perfumería, tabacos y cigarros con una venta mensual de $850 y con gastos reducidos. Se explican los motivos por qué se vende. Informan en Escobar Nro. 562 altos.

SE VENDE UNA TINTORERIA MONtada con instalación completa.. Tres máquinas y todos los aparatos necesarios para su funcionamiento. Tiene numerosa clientela, con mucho trabajo. Véala en Sol 475, casi esqdina a Egido.

SE VENDE UNA CASA DE HUESPEdes muy céntrica, con 32 habitaciones, por no poder atenderla su dueño. Informan en Prado 251. Deja buen margen.

SE VENDE UNA FARMACIA EN UN pueblo próximo a la Habana, bien surtida, buena venta, sin deuda, precio razonable por no poderla atender su dueño. Informan en Heredia 209, entre Milagros y Libertad.

52 BOVEDAS Y PANTEONES

BOVEDA VENDO SIN ESTRENAR, con su osario, cerca de la capilla por embarcarme, la doy 110 pesos es ganga, dueño Vedado calle Dos 271 entre 31 y 33, Angel.

VENDO BOVEDA, OSARIO, CRUCIFIjo, jardinera mármol italiano, sin estrenar, lado monumento Bomberos, por módico precio. Informan Mendoza 11, Santos Suárez y Santa Emilia.

53 AUTOMOVILES-ACCESORIOS

REGALO EN $150 CUÑA FORD 31, cerrada, puede verse a cualquier hora en Aguacate 56 Informan A-9913

¡¡GUERRA!!

CON
AUTOMOVILES Y CAMIONES
R. & G.

A precios bajos y con grandes facilidades de pago. Pida como lo desee y se lo equiparemos.

CARROS Y CAMIONES DE USO — R&G — TODAS LAS MARCAS
VEALOS UD. HOY MISMO

Ford 1937 4 puertas de lujo 85 HP.
» 1937 2 puertas 85 HP.
» 1935 4 puertas.
» 1934 Coupe de lujo.
» 1934 2 puertas.
» 1932 2 puertas.
» Reparto 112 pulgs: 1931 de fábrica.
» 1929 4 puertas.
» 1929 2 puertas.
» 1936 Camión 157 pulgs. Gomas 34x7 estacas.
» 1935 Camión 157 pulgs. estaca.
» 1934 Camión plancha.
» 1937 Chassis 157 pulgs.
» 1936 Chassis 157 pulgs.
» 1935 Chassis 157 pulgs.
Chevrolet 1936 Reparto leche 131 plgs.
Chevrolet 1936 chassis 157 pulgs.
Chevrolet y Ford. Camiones de Volteo.
Otros carros más grandes.
Háganos una visita y se convencerá que lo que usted necesita lo tenemos al menor costo y con grandes garantías

AGENCIA FORD DE LUYANO

Y CONCHA Y FABRICA
Teléfono X-3361

VENTAS

53 AUTOMOVILES-ACCESORIOS

VENDO REGALADO POR NO NECEsitarlo camioncito reparto Chevrolet carrocería propio panadería, dulcería tintorería, tabacos cigarros quesos, mantequilla, lechería etc. Magnífico estado. Informes: Blanco Grau Garage, Concha y Fomento.

VENDO FORD SEDAN 2 PUERTAS 1932 magníficas condiciones, muy buen precio. 10 de Octubre 1406, garage «Hispano» Telf. I-7403

SE VENDA UN STUDEBAKER DEL 35 completamente nuevo. Lo ha trabajado su dueño. Puede verse en Animás y Belascoaín. Enrique. Teléfono U-6714.

SE VENDE UN PLYMOUTH DEL 31 en inmejorables condiciones de todo. Rueda libre. Para verla Calzada y Paseo. Piquera Vedado.

VENDO CHEVROLET 35 ESTANdard de 4 puertas como nuevo y Plymouth del 36 4 puertas en perfecto estado, se toma su carro. Telf. F-6055 17 y A Vedado.

PLYMOUTH DEL 37 COMO NUEVO 4 puertas, baúl, radio, gomas blancas, acumulador nuevo se da barato al contado por ausentarse su dueño. Informan de 8 a 12 m. Auto Park, Monte 966 Telf. A-6297.

CALZADA DE MANAGUA NRO. 41, letra B. Vendo un carro de cuatro ruedas y una mula con arreos completos. Precio barato

GANGAS EN REFRIGERADORES ELECTRICOS

y neveras de hielo, de uso. Porcelana interior y exterior. Distintos tamaños. Hay uno de 18 pies para utilizar en Hospitales, Restraurants o para «DuroFrío». Galiano 212 entre Concordia y Virtudes.

AGENCIA NASH

25 ESQUINA A INFANTA

AUTOMOVILES

Cupé Ford	1937
Auburn	1934
Plymouth	1938
Dodge	1937
Studebaker	1936
Ford	1936
Chevrolet	1936
Nash	1937
Cuña Ford	1936
Buick	1936

Grandes facilidades de pago para carros nuevos y de uso. Recuerde que el Nash puede convertirse en cinco minutos en una cama doble lista para el descanso. No compre sin vernos y saldrá complacido.

AGENCIA NASH

25 ESQUINA A INFANTA
U-1799 y U-2511

PLYMOUTH 37, 4 PUERTAS

Con baúl en perfecto estado mecánico, gomas blancas, vestidura de cuero: $200.00. Resto, pagarés bajos.
MOTORES, S. A.,
27 entre Espada y Hospital.

Carvajal S. A. AUTOS DE USO

ACEPTAMOS DEVOLUCION SI NO SATISFACE

Ford de Marianao

VENDO CHEVROLET 35, 4 PUERTAS de Lujo está de paquete. Whippet del 30, 4 puertas, 5 gomas nuevas, 40 kilómetros por galón, no pierda esta ganga 23 entre 12 y 14 garage. P. por Cecilio.

54 MAQUINARIAS

VENDO Y COMPRO MAQUINARIAS usadas de todas clases, especialmente para construcciones. Doy en alquiler cilindros, concreteras y otros útiles para contratistas. Informan: Juan Antonio Ruiz. Telf. A5-2791, Florencia 12, esquina a Buenos Aires, Cerro.

BOMBA BLOCH DE 3|4 MOTOR nuevo, se vende barata. Vidal telf. U-2889

IMPRESORES: SE VENDE UNA MAquina Nro. 2 y una cocedora Boston y demás útiles de Imprenta. Varela, Habana Nro. 621 entre Teniente Rey y Muralla.

OFERTA ESPECIAL
GANGA

Cines, Cabarets, Academias. Vendo potentísimo aspirador acondicionador renovador aire 110|220 volts, sólo 250 watts hora consumo. Diámetro 36 puigadas, numerosas paletas. Aspira increible volúmen aire nuevo. Precio: $250. Informes: José Esparraguera, Teléfono M-6558 Habana 610, altos.

GANGA VENDO POR TENER QUE embarcar urgentemente taller de mecánica completo, maquinaria de toda clase. San Lázaro 459 Telf. M-3402.

MOTOR DE GASOLINA NOVO 5 HP. con bomba Gould en buen uso $35 todo. Finca La Purísima Concepción, Cuatro Caminos de Falcón, Arroyo Arenas.

VENDO CALDERA LOCOMOBIL 100 H. P. Verticales 5, 10, 15, 20, 40, 50 H. P. Motor eléctrico 1|2 H. P. dos corrientes Caldera Escocesa 75 H. P Rodríguez, I-6993. Sta. Catalina 459, Cerro, Habana.

SE VENDEN MAQUINARIAS

Un sinfín grande, una sierra circular cuatro cuchillas, un trompo, una garlopa con su motor, una piedra de afilar y sus accesorios, un motor de 5 caballos, trasmisiones con poleas, siete bancos carpintería completos. San Lázaro 59 bajos, baratos M-3415.

MECANICO DE MAQUINAS

DE PLANCHAR

Se ofrece. Reconstruyo en acero templado las partes más sensibles de la máquina. Adapto el vacío moderno a cualquier máquina por antigua que sea. Me traslado a cualquier parte de la República M. B. Ojeda Villegas 472. Informes: Telf. M-2229

BOMBAS NEPTUNO TIPO ALEATOrio y de disco. Velocidad Standard 1.700 r. p. m. Para cualquier altura. Desde 1.200 litros hasta 5.500 galones hora Egido 585 Telf. M-5244.

VENDO PLANTA DE HIELO YORK, Arti Fry y Brosbi, de 1, 2, 4, 10, 20 y 40 toneladas de refrigeración y gran surtido de piezas de frío, bombas Triplex p.p., 500 galones p.m., bombas Duplex 1, 2, 4, 6 y 12 pulgadas máquina de vapor 10 y 20 H. P. cepillo 4 caras Fay, escoplo barrena, tanques de 2,0000 y 5.000 galones, croches 5, 10, 50 y 500 H. P. Manila 314 Cerro I-6346

VENDO CENTRIFUGA 16 POR 30, motor Diessel 6 a 8 H. P. winches vapor y eléctrico comprensor de aire 50, 150 y 300 pies c.; tijera y punzón, turbinas y bombas de pistón, 1, 2, 3, 4, 5 y 6 pulgadas, motor eléctrico 6, 7, 10, 15, 30 y 150 H. P., correas poleas y diferenciales. Manila Nro. 314, Cerro. I-6346

VENDO PAILAS Y PASADORES DE guayaba, bombas de confituras, molinos para maíz y sal de 6 mazas Nordi, y molinos desintegrador, y para almendra, planta de éter y pausterizador Burroell, cortina salmuera y serpentinas para los tanques. Manila Nro. 314, Cerro.

VENTAS

55 CAJAS CONTADORAS

CAJAS CONTADORAS NATIONAL, de ocasión y reparaciones con garantía. «La Casa Bengere», Neptuno Nro. 626 Telf. M-8114 Vendemos, cambiamos y compramos registradoras.

56 MUEBLES Y PRENDAS

FAMILIA VENDE REGIO JUEGO DE cuarto caoba 3 cuerpos chifforrober 3 cuerpos tiradores modernos luna coqueta grandísima, regio butacón, banqueta verdadera ganga, Gervasio 311 bajos entre Neptuno y San Miguel

GANGA. SE QUEMA UN JUEGO DE comedor estilo inglés, de caoba, compuesto de 10 piezas $30. Véase de 1 a 6 p.m. en Prado 103, bajos.

TRIO MAGNIFICO EN BRONCE Y onix Unico en su clase, ánforas de porcelana de «Sevres», Dresden Satzuma, Ming, etc. objetos de arte en marfil, cristal, bronce. Oleos. Precios de ocasión. «La Regencia» Suárez 18 y 20 .

MAGNIFICO REFRIGERADOR «GEneral Electric», juego comedor estilo Imperio con patas garra león en bronce y juego sala francés maderas especiales brasileñas, con sofá-ambigú. Precios de ocasión «La Regencia». Suárez 18 y 20.

CAMAS OPERADOS Y SILLONES de inválidos alquilo y compro, toda clase de útiles para profesional y de oficina. Casa Fernández, Neptuno 617, entre Escobar y Gervasio. Telf. U-3322.

VENDO VARIAS VIDRIERAS MOdernas de todos tamaños. Mesas grandes nuevas, bancos, mesas dominó, sillas, mostradores pequeño armatoste, división de madera, puertas mármoles. Informes Dragones 256.

FAMILIA VENDE $32 JUEGO CUARto 3 cuerpos, nuevecito y otro $45, uno finísimo $70, comedor renacimiento $60, sala regio, $50 (ganga) por embarcar. Escobar 63, San Lázaro y Lagunas.

MUEBLES A PLAZOS

Sin fondo ni fiador, finos y modestos, últimos modelos. Venga a verlos ¡No pague lujo!

"EL FENIX"

U-1360 Neptuno esq. a Soledad

PULSERAS Y DIJES

Liquidamos miles de pulseras de oro y dijes de oro y platino con brillantes. Alhajas antiguas y modernas en profusión; cuadros; crucifijos; rosarios de oro; porcelanas antiguas y modernas. Juegos completos de café; té y cubiertería. Bandejas; candelabros; jarras y palanganas, todo de plata maciza.

CARBALLAL HERMANOS
San Rafael No. 618, entre Belascoaín y Gervasio. U-5744.

CASA DARRIBA

NO MALGASTE SU DINERO

SALUD 53

Juegos cuarto $35; Comedor, $40. Sala $12; escaparates, $10; camas, $3; coquetas $3; neveras, lámparas, radios, pianos.

MAQUINAS DE COSER, ESCRIBIR
MUEBLES DE OFICINA

Regios juegos de despacho renacimiento; cajas de seguridad, contadoras, sillones barberos.
VIDRIERAS, MOSTRADORES, ARMATOSTES
SILLAS DE VIENA NUEVAS Y DE USO.
MESAS VITROLITE
EQUIPAJES
NUEVOS Y DE USO

PARA COMPRAR MUEBLES VISITE ESTA CASA. PRECIOS BAJOS

COMPRO — CAMBIO — VENDO

M-9136

MUEBLES A PLAZOS

Con grandes facilidades de pago. Vean nuestro gran surtido en finos y corrientes. Admitimos muebles a cambio. También alquilamos. Casa Hierro. Compostela y Merced. Teléfono: M-1220.

MUEBLES DE OFICINAS

CAJAS SEGURIDAD, ARCHIVOS, TARJETEROS, Mesas, Libreros, Butacas, Juegos Despacho, Máquinas escribir, sumar, calcular, etc. COMPOSTELA 360
entre Obrapía y Lamparilla.
A-7744

GRAN LIQUIDACION

Extenso surtido en objetos de arte, lámparas, alfombras, cuadros, jarrones, figuras porcelana, bronce y marfil, apliqués, candelabros e infinidad de objetos propios para regalos, que liquidamos por todo este mes a precios increíbles. No se lamente luego, pase ahora y podrá seleccionar a su gusto.

«LA PREDILECTA»
San Rafael 803, casi esq. a Oquendo

«SOFA-CAMA»
Living Rooms, «Arte Moderno» y «Estilo Inglés»

¡No pague lujo! Del fabricante a sus manos: Mueblería y tapicería «García Espinosa», San Rafael entre Aramburo y Soledad. Nota: Armazones de caoba (no comején).

GANGA: POR CERRAR LA CASA SE venden comedor Renacimiento, gran lujo, sin estrenar, costó $2,500; otro 16 piezas, caoba: $75.00, banco tallado, cómodos estilo, lámparas cristal, espejo medallón, etc., Reina 462, frente Sagrado Corazón.

MUEBLES A PLAZOS

VEA NUESTRO GRAN SURTIDO EN MUEBLES DE TODAS CLASES
Precios baratísimos
«LA PERLA»
Animas 404, casi esquina a Galiano

VENTAS

56 MUEBLES Y PRENDAS

GANGA POR EMBARCARME DOY a usted un chance, finísimo juego cuarto 3 cuerpos, 6 piezas, nuevecito por $30; otro igual $48, otro poco uso $31.50; venga pronto aprovéchese. Virtudes 463 esquina a Perseverancia.

GANGA: VALLE 157 1er PISO CASI esquina Infanta se venden juego comedor moderno, juego sala, Frigidaire y otros muebles cualquier hora puede verlos.

SE VENDE EN MODICO PRECIO, UN juguito de cuarto propio para niña, color rosado. Informarán calle A 459 entre 19 y 21 Vedado, de 10 y media a 1 y de 2 a 5.

MODERNO JUEGO DE CUARTO. — Vendo por embarcarme, puede verse de 12 a 6 p.m. en calle 17 Nro. 656, entre A y B, Vedado

SE VENDE UN FRIGIDAIRE GEneral Electric de 8 pies, tiene nada más de un año de uso, con su botellón de agua, puede ponerse agua directa, es una ganga $100, su dueño: J y 9, Carnicería Vedado.

POR EMBARCAR VENDO REGALAdo regio juego comedor, cuarto, nevera, lámparas. Jesús Peregrino 159 altos de 9 a 4

SE VENDE FRIGIDAIRE CUATRO puertas, frío, gran negocio, Libertad y Goicuría bodega, informan en la misma. Boni

FAMILIA PARTICULAR VENDE LUjoso cuarto 3 cuerpos, moderno 125 pesos, regio comedor Renacimiento, $85, lámpara madera $13. Sala patas chipendale, nevera porcelana. Salud 262 bajos entre Escobar y Lealtad.

VENDO PARTICULAR JUEGO CUARto tres cuerpos, tiradores galalí, lunas grandes $125 comedor Renacimiento Bargueño $95, sala, finísimo $55, lámpara madera todo moderno Concordia 467 Gervasio y Belascoaín.

VENDO TODOS LOS MUEBLES Y objetos de arte, también se vende el Chalet 28 y 7a. Miramar esquina casa de 2 plantas. Pueden verse de 3 a 6 exclusivamente.

MUEBLES EN GANGA

Juegos cuartos: $25.00; idem tres cuerpos: $40.00; sala: $10.00; comedor, desde $25.00; escaparates: $9.00; con lunas $15.00; mesas correderas $4.00; aparadores, $6.00; sillas y 2 sillones: $10.00; neveras $10.00, máquinas coser y escribir. Se cambian y se compran toda clase de muebles, pagando más que nadie.
«LA PRINCESA»
San Rafael 575 y 577, entre Escobar y Gervasio. Telf. U-5926

UNA NEVERA DE USO SIN REPARAR ES UNA CAJA DE SORPRESA

NEVERAS

Americanas reconstruídas y garantizadas.

REFRIGERADORES

De uso en magníficas condiciones todas marcas y tamaños. Rionda, Infanta 1059 entre Desagüe y Benjumeda, frente a Pennino U-3968

Visite

LOS TRES HERMANOS

Para Objetos de Arte, Plata, Antigüedades.

PRECIOS DE OCASION

Consulado 160-162
M-3534

JUEGO CUARTO $20, OTRO 3 CUERpos, $35, sala $8, piano grande cuerdas cruzadas, $25, Radio $15 adornos cuadros y lámparas, baratas, Rayo 355 bajos, Maloja y Sitios.

SE VENDE EN PERFECTAS CONDIciones una nevera eléctrica «Norge» de 5 pies. Industria 405 M-9717

JUEGO CUARTO MODERNO, $18.00; Lunas y bastidor nuevos; al de tres cuerpos menos de $32; radio mueble, $10, por pronto embarque. Sitios No. 74, entre San Nicolás y Rayo.

JUEGO CUARTO 8 PIEZAS, COMEdor, sala, caoba fina, último modelo, sin estrenar, bicicleta, frigidaire porcelana, archivo acero, tostador café, proyector cine, lámpara. Egido 654 bajos, entre Gloria y Misión.

REFRIGERADOR GENERAL ELECtric, juego sala «Chependale», otro recibidor Renacimiento, con magnífica talla y otro estilo «Francés, de original diseño, para sala. Precios de ocasión. «La Regencia», Suárez 18 y 20.

FABRICA DE MUEBLES

DE «MARTINEZ»

San Rafael y Manrique. Gran tapicería. Del fabricante directamente al consumidor. Juegos de sala estilo inglés con sofá- cama, desde $70,00. Mueblería y tapicería «Martínez». Telf. M-7872.

SOBERBIA BIBLIOTECA-DESPACHO «Renacimiento Español» y una nevera de porcelana «Majestic casi nueva, juego sala, «Arte Moderno» y un living-room con cuatro butacas. Precios de ocasión. La Regencia» Suárez 18 y 20.

MAGNIFICA NEVERA DE TRES puertas, con acabado de porcelana, completamente nueva, se vende en 14 No. 98, entre B y C. Almendares.

A-6827: LA COMPETIDORA

Compramos muebles modernos, negocio rápido, buena oferta.

MUEBLES A PLAZOS

Surtido completo finos y corrientes, admitimos sus muebles en cambio.

PIGNORAMOS

Joyas, ropas, objetos de arte y demás objetos que representen garantía, mucha reserva con oficina en privado.

BAULES Y MALETAS

Tenemos surtido completo finos y corrientes, se liquidan muy baratos.

MAQUINAS COSER OVILLO

Compramos, cambiamos y vendemos con facilidades, antes de comprar o vender visítenos en Gloria e Indio Teléfono A-6827
G. Arango y Cía.

¡ASOMBROSA LIQUIDACION! DE MUEBLES PARA OFICINA

Cajas Caudales, archivos todos tamaños, tarjeteros, relojes marcadores, máquinas de calcular «Monroe» y «Marchant» Mimeógrafos «Edison-dik», adresógrafos. Máquinas de sumar y escribir, gabinetes «Kardex» Registradoras «National», pupitres etc.

Baules y Maletas
Reparamos máquinas de escribir
Radios todas marcas

'LA NACIONAL' Villegas 359

Entre Teniente Rey y Amargura
Teléfono A-9915

MUEBLES A PLAZOS

Construídos con las mejores maderas, estilos modernos y elegantes. Grandes facilidades de pago. Admitimos muebles en cambio. Visítenos y se convencerá: «Díaz y Chao». **Neptuno No. 709 y 710, entre Belascoaín y Lucena. Telf. U-5154.**

M.E.C.D. 2016

VENTAS

56 MUEBLES Y PRENDAS

¡¡OPORTUNIDAD!! JUEGOS DE cuarto, de 8 piezas con elegante butacón, $100.00. ¡Dando y dando! Necesitamos dinero. También chase-longs de imitación piel y juegos tapizados a precios increibles. Mueblería «García Espinosa», San Rafael entre Aramburo y Soledad.

57 UTILES DE OFICINAS

MAQUINAS ESCRIBIR

«Underwood», «L. C. Smith», «Royal», etc. Reconstruídas en fábrica, con las mismas garantías y apariencias de nuevas. Standard y portátiles. También Sumar, Calcular, Adesógrafos. Servicio certificado. Igualas mensuales. Alquiler, Compra, Venta, Cambios.

TALLERES L. C. SMITH-CORONA
Compostela 360, entre Obrapía y Lamparilla, Teléfono A-7743

MAQUINAS ARCHIVOS

BUROS
CAJAS
Pupitres

Materiales de Colegios

DINERO Y JOYAS
Fluses y capas, a $2.00, procedentes de subastas.

"LA HISPANO CUBA"
Monserrate y Parque Zayas
Telf. A-8054

MAQUINA ESCRIBIR ROYAL MOderna flamante por supresión oficina vendo mitad precio, 16 esquina B entre 16 y 18 Reparto Almendares.

CAJAS CONTADORAS MARCA NAtional, Precios de ocasión y reparaciones con absoluta garantía mecánica. «La Casa «Burgué», Neptuno No 626. Telf. 8-114. Vendemos, cambiamos y compramos registradoras.

ADRESOGRAFO DE PIE, VENDO con 1,000 marcos, máquinas de escribir portable, cajas de hierro, bibliotecas, archivos, burós de cortino, libreros. O-Reilly 360 entre Habana y Compostela.

VENDO URGENTEMENTE LIBRERO burós, máquina escribir, recibidor, oficina tapizado, taburetes cuero curtido,, sillones portal, bicicleta niño. Salud 167 entre Manrique y Campanario. M-2252.

58 LIBROS E IMPRESOS

ESPASA, VENDO UNO BARATO EN perfecto estado y cuarto cola moderno como nuevo grandes voces. San Rafael No. 803.

59 RADIOS

EN $17 VENDO PEQUEÑO RADIO 6 tubos, con reloj eléctrico, véalo en Monserate 471 frente la Cruz Roja

$30 VENDO RADIO LUJOSO MUEble por embarcar, Mazón 113 San José y San Rafael.

POR EMBARCAR SE VENDE UN radio Grunow 1937 de gabinete onda corta y larga imporman en Acosta Nro. 323 entre Compostela y Picota, altos.

60 INSTRUMENTOS DE MUSICA

EN $32.00 VENDO UN PIANO CHIquito, muy bonito y en muy buenas condiciones para estudios. Venga, véalo y convénzase. Dragones 53, bajos, frente al teatro Martí.

VENDO MAGNIFICO PIANO ALEmán moderno, excelentes voces, cuerdas cruzadas, color claro, con su banqueta, muy barato. El Brillante, Aguila 513 entre San José y Barcelona.

SE VENDE UN MAGNIFICO PIANO alemán todo de caoba, completamente nuevo, puede verse en Hospital 504, se da a primera oferta razonable, se puede ver de las 8 en adelante.

SE VENDE UN MAGNIFICO PIANO de cola Mason etc. Hamlin. Puede verse de 2 a 4 de la tarde en Prado 116, entre Genios y Refugio.

GRAN LIQUIDACION

Enorme surtido en pianos verticales, cuarto cola y baby-grand europeos y americanos, de absoluta garantía, propios para profesional ,persona de gusto o estudios superiores. Aproveche las enormes gangas que estamos ofreciendo con grandes facilidades de pago. Alquiler desde $2.00. «La Predilecta», San Rafael 803 y 805, casi esquina a Oquendo: U-2530.

"LA INTERNACIONAL"

De Prado 256 (frente Hotel Sevilla) vende los mejores pianos europeos y americanos, verticales y de cola. Representantes exclusivos de los famosos pianos «Wurlitzer» y «Bluthner». Facilidades pago. Prado 256. A-6100.

PIANO «PLEYEL» FRANCES, DE palisandro, 1|2 de cola, se vende urgente $175, último precio. También un Armonium alemán marca «Max Born», con 14 llaves. Prado 256, bajos, entre Animas y Trocadero.

SE VENDE PIANO QUE ESTA COmo nuevo, chico, lo doy muy barato, véalo hoy mismo, San Rafael 872, bajos.

VENTAS

AFINADORES

REPARADOR, AFINADOR AMERIcano con la experiencia de las más acreditadas fábricas de pianos de EE. UU. pone a su serbicio sus conocimtientos a los precios más bajos. Durant, Telf. A-7877

61 DE ANIMALES

ALIMENTE SUS AVES CON LO QUE lo hacen los criadores consagrados, harina y grano para ponedoras, harina de crecimiento y grano intermedio, harina para pollitos y grano fino. «El Paraiso», Monte 508 M-5179

SE VENDE PRECIOSA PERRA CHAU Chau legítima, de 6 meses; y una lámpara de sala de bronce, muy barata. Informan: Perseverancia 162.

RHODE ISLAND REDS

De Pedrigree exposición, alta postura y calidad. Pollones y pollonas, hijos de nuestro gallo que obtuvo el primer premio en la Exposición Avícola de 1939, a precios atractivos. Están indemnizados contra viruela, difteria y coccidosis. Pueden verse diariamente de 5 a 7 p. m.., domingos de 8 a 12 a. m., calle 19 número 504, entre D. y E., Vedado. Telf. F-7469.

SE VENDEN 2 VACAS RECIEN PAridas dan más de 20 litros, véalas ordeñar a las 5 tarde. Finca La Paila Carretera Vento Km. 6.1|2 Ruta 76.

SE VENDEN PERRITOS BOSTON Bull, machito $12.00, hembritas $8. Vista Alegre 566, esquina a Mayía Rodríguez, Santos Suárez.

TRIOS Y PAREJAS JOVENES DE Plymouth Roocks, Gigantes de Jersey, Wyandottes, New Hampshires, Leghorns, Cari-blancas. Precios de verano. Véalas. «El Paraiso», Monte 508. M-5179

AVISO. — SE VENDE UNA PRECIOsa yegua Anglo-Arabe 4 años de edad mora azul, siete cuartas y media de alzada perfectamente educada. Puede verse en la finca «Villa Rosa» Lisa, Marianao. Para más informes: teléfono FO-1760

VACAS

Vendo recentinas y próximas, añojas, novillas de raza. Avenida Boyeros y Carretera de Vento. Teléfono I-6139.

VENDO A PRECIO DE SITUACION mulos, carros y arreos de todas clases; caballos, mulos de monta y Pony. 4 potros sementales, 7 y media cuartas, bonito color; 40 mulos criollos domados de monta y carros cerrados para lecheros y un burro semental criollo: una cesta de mimbre con sus arreos, montura y una Pony. Domingo Jarro, Marina y Atarés, Jesús del Monte. Telf. X-1876.

62 OBJETOS VARIOS

SE VENDEN DOS VIDRIERAS-MOStrador con gavetería. Buen precio. La Casa Quintana, Galiano 358.

SE VENDEN DOS VIDRIERAS-MOStrador con gavetería. Precios de ganga. Buenos Aires 28, Cerro.

SE VENDE UNA DIVISION DE CRIStal acabada de pintar, módico precio San Rafael 462 entre Campanario y Lealtad.

SE VENDE UNA VIDRIERA UTIL para café o lechería precio económico por reformas. Informan en Mercaderes 313 depósito de tabacos.

VIDRIERAS, CONTADORAS

Vidrieras de todas formas y tamaños; mesa Vitrolite; sillas, banquetas, exprimidores frutas; pasteleras; cajas caudales; neveras ;molino café; picadores carnes; rebanadoras jamón; contadoras National. Compro cambio y vendo.

MAQUINAS DE ESCRIBIR, BUROS

Archivos; tarjeteros; sillas giratorias; libreros, mesas para máquinas. Véame antes de cambiar, comprar o vender sus muebles de oficina, divisiones; mostradores. Casa Cano, Habana 556 y medio entre Teniente Rey y Amargura A-8607.

Dinero-Hipotecas

63 SOLICITUD

SE OFRECEN MIL PESOS CON GArantía de propiedad, intereses y tiempo según convenga. Informes en Revillagigedo 220 (Panadería)

PRESTO DINERO DESDE $500.00 en adelante, en primeras hipotecas Interés desde el 6 por ciento. No corredores. Telf. A-6836. Campanario 306, bajos, entre Neptuno y San Miguel. Sr. Correa.

DINERO

No pierda tiempo. Cuando necesite tomar dinero en hipoteca o pagarés, vea a M. Fernández, San Ignacio 214 Telf. M-9272 de 2 a 5. Operación rápida y absoluta reserva.

64 OFERTAS

DINERO

Facilito grandes y pequeñas cantidades en primera hipoteca desde el 7 por ciento en adelante, para la Habana y sus barrios. Compro y vendo casas, solares y créditos hipotecarios Compro y vendo Bonos y Acciones.

Julio C. Granda
Obrapía 33, entre Cuba y Aguiar. Teléfonos: M-5921 y FO-1669

DINERO
Sobre joyas
en todas cantidades
«LA PERLA»,
Animas Nro. 404, casi es. a Galiano
Telf. A-8222

Dinero-Hipotecas.

64 OFERTAS

FACILITO DINERO SOBRE BOVEdas y panteones desde $50. Mucha reserva, firmo en el día. También para hipotecas. Informan J. lanes, Sitios 76 esquina San Nicolás, Telf. M-2632.

TOMO $4.500 la. HIPOTECA 9% anual, doy enorme garantía, esquina fabricada 900 metros, calzada del Cerro, junto a la Covadonga. Salud 610 Departamento 3. Lizasoaín.

PARA LAS DAMAS

70 INTERES PARA LAS DAMAS

LUZCA JOVEN Y BONITA. COMPRE su sombrero en «Casa Celestina», Hago modelos, tiño, reforma, plancho: 30 centavos. San Rafael 355 (1 cuadra Ten Cent) farola puerta.

EXTIRPACION RADICAL DEL VELLO

Tratamientos garantizados. Sra. Sánchez. San Nicolás 168, altos. Teléfono A-7487.

CORTE MODERNO NACIONAL
«SISTEMA MENDEZ»

Oficial y reconocido como el más moderno para la enseñanza pública. Cuando Ud. desee hacerse experta profesora en poco tiempo, venga o escríbame, le informaré con gusto. Se garantiza la enseñanza y doy título. «La Central», Campanario 304, esq. a Neptuno. Clases diarias a domicilio y correspondencia. Se cortan y entalan toda clase de prendas. Cursillo para las vacaciones en los que puede aprender a hacerse sus vestidos. Moralidad.

Sistema Alemany
(MODERNO) CORTE Y COSTURA

Instituto Central: San José 257 entre Aguila y Galiano. Autora y directora: Matilde Alemany. Reconocido como el mejor. Adoptado en Escuelas Públicas y Privadas. clases a domicilio. A5-4482. Vendemos métodos y titulamos. Confecciones sus vestidos.

VELLOS

Extirpación definitiva de los vellos de la cara, muslos, piernas, etc. Tratamiento garantizado. Seis años de éxitos en Cuba. Sra. Alexander, calle Tercera número 405 entre Dos y Cuatro. Vedado.

ENSEÑANZAS

75 PROFESORAS - PROFESORES

PUPILOS DESDE 6 PESOS

Ambos sexos todos los grados. Alimentación abundante y nutritiva. Vigilancia y moralidad. Inglés diario Estudios comerciales. Corte y Costura. Compostela 706 «Colegio Cuba».

PROFESORA DE INSTRUCCION PRImaria ofrécese para dar clases particulares a domicilio. Precios convencionales. Informan FO-1077

CABALLERO
SAN RAFAEL 775 Y PRINCIPAL 174 PLAYA DE SANTA FE

Este antiguo y acreditado plantel de la calle de San Rafael y Oquendo, concede vacaciones a sus numerosos alumnos externos los meses de Julio y Agosto próximos. Los alumnos internos que el mismo tiene, en número limitado, pasarán las vacaciones en la casa que posee el plantel en la Playa de Santa Fe, a orillas del océano, con piscina protegida con red metálica para la seguridad del alumnado, contra peces grandes. Cuota moderadas. U-2832

INGLES, TAQUIGRAFIA (INGLESA y española) Teneduría, Cálculos Mercantiles, Aritmética, Algebra, Caligrafía Mecanografía y Ortografía; 6 pesos mensuales a domicilio. Profesor Francisco Heitzman, Estrella 166 altos, A5-1822 Informes de 11 a 1 y media p.m.

INGLES

Desde lo más elemental hasta lo más adelantado enseñamos en nuestros 40 cursos diarios. Sistema seguro, rápido e interesante al alcance de todos. Profesorado Americano. **HAVANA BUSINESS ACADEMY. — Línea 357 teléfono F-3043 Sucursal Neptuno y Amistad Telf. A-6033**

CLASES DE MATEMATICAS, ARITmética, Algebra, Geometría, Trigonometría, Ingreso al Instituto y demás asignaturas del Bachillerato. Ingreso a la Escuela de Cadetes, Comercio, Navales, etc. Repaso de las matemáticas del Bachillerato. Basarrate 66 (altos). Pagos exclusivamente por adelantado. Telf. U-6308.

ESTUDIOS, BAILES MODERNOS

Tomasín. Positivamente enseño con práctica son, Pasodoble, Vals, Blues, Fox, Tangos, Clases a domicilio. San Nicolás 1008 (moderno) entre Gloria y Misión, 2 cuadras de Monte.

GREGG ACADEMY

(Academia Gregg). Miguel Richardson, director, Manzana de Gómez 514 Teléfono: A-9798. Taquigrafía, Mecanografía, Teneduría y Contabilidad «alton» usadas en las principales Universidades y Colegios de los Estados Unidos: Aritmética, Ortografía, Caligrafía, Correspondencia Mercantil, Práctica de Oficina, máquinas de calcular. Cursos especiales: Estenográfico Secretarial Tenedría de Libros y Contabilidad. Curso completo de Comercio. Todas las preparatorias y Bachillerato, Inglés, garantiazmos a usted el poder hablar una hora consecutiva en iglés, al terminar la segunda lección de nuestro curso, el cual es a base de conversación estrictamente

ESTUDIE POR CORREO

La academia «Rabiña», en Neptuno 414, esq. a Manrique, altos M-7849, tiene organizado clases por correspondencia desde hace años habiendo prestado gran beneficio a aquéllos que tienen deseo de prosperar. Estudie las asignaturas siguientes: Taquigrafía; Mecanografía; Teneduría; Cálculos Mercantiles; Gramática; Ortografía; Procurador; Química industrial, Inglés; Francés, etc. Informes: **Academia «Rabiña». Neputno 414. esq. a Manrique. Telf. M-7849.**

ENSEÑANZAS

75 PROFESORAS - PROFESORES

INGLES: PROFESOR SOLOMON Graduate of the British American College, Canadá, enseña bien y pronto. Conversación, Bachillerato y Comercio. San Lázaro 678, altos. Telf. U-2647 clases de prueba gratis.

CLASES DE INGLES POR INGLEsa de Londres. Fina y de esmerada educación. A particulares o Colegios «S. H.» M-7730.

GARANTIZO USTED HABLARA INglés pronto. Clases individuales. Gramática, lectura dictado comercial; especialidad para sostener conversación. Prepara para viajes y exámenes. Competente profesora americana. Campanario 454, altos.

BAILES DE SOCIEDAD

Maurice. Nuevamente en Cuba. Ultimos «hits» de New York; Suin Trusking; Lindy-Hop; Big-Apple, etc. son tango parisión y las calientes congas, etc. Precios razonables. Clases privadas o a domicilio. Malecón 161 bajos, entre Crespo y Aguila.

HAVANA BUSINESS ACADEMY

Profesores y sistemas procedentes de los mejores Business Schools de los Estados Unidos. Elevados standards de enseñanza comercial en inglés y español. **Todos los graduados en nuestro curso secretarial han encontrado empleo bien remunerado. Taquigrafías Pitman y Gregg. Omnibus** Línea 357. F-3043 y Neptuno esquina a Amistad A-6033.

INGLES. LE SORPRENDE NO ENtenderlo a pesar de largos y costosos estudios? Véame, le diré el por qué del fenómeno y su remedio. Clases a principiantes también, Profesor Telf. M-1303

PROFESORA DE 1a Y 2a ENSEÑANza se ofrece para dar clases a domicilio o en su casa, Telf. F-2646

ESCUELA DE BAILE

Exclusivamente bailes de salón. Son Fox, Tango, etc. Se garantiza la enseñanza. Ismael Servelló. Cárdenas No. 51, segundo piso.

"SAN ELOY"

Colegio y Academia Fundado en 1907. Primera y Segunda Enseñanza; Preparatoria; Bachillerato; Comercio; Idiomas. Cultura Física. Cursos preparatorios especiales. Admitimos pupilos y medios pupilos y externos. Quinta Menocal, Samá 31; Marianao. Telf. FO-7462. Pida Prospectos.

76 COLEGIOS

COLEGIO
Santa Teresa

INGRESO AL BACHILLERATO
Enseñanza en inglés y español. Primer Grado, $3.00. Segundo $4.00. Tercero y Cuarto $5.00. Quinto y Sexto, $6.00. Séptimo y Octavo $7.00. Autorizado para expedir certificados de Octavo Grado para ingresar en Normales, Institutos, Hogar, etc. Taquigrafía, Mecanografía, Ortografía, Inglés, Correspondencia Comercial, Corte y Costura y Labores. Clases de piano. Pida prospecto Calle 23 No. 1,511 entre 24 y 26. Vedado. Teléfono F-5096.

77 ACADEMIAS

ACADEMIA BRAVO
COLEGIO-ACADEMIA

Ingreso en Ciencias Comerciales, Ingenieros, Comercio, Institutos, Normales, Cadetes. Colegio Academia para cursar todos los grados. Primera Enseñanza, Autorizado para expedir Certificados para ingresar sin examen en Normales, Hogar, Institutos etc. Clases diurnas y nocturnas para ambos sexos. Profesores graduados y especializados. Servicios Omnibus a domicilio. Cursos especiales para ingreso en Escuelas Ingenieros, Cadetes, Aviación, Taquigrafía, Mecanografía, Inglés, Correspondencia, Teneduría, Contabilidad, Práctica oficinas. Cuota módica. Neptuno 5 Lucena. U-2627. **Cursos especiales para ingreso en la Escuela de Ciencias Comerciales. Repaso de todas las asignaturas del Bachillerato.**

ACADEMIA «PAZO». CONSULADO 103. Ciencias Matemáticas, Físico-Químicas y Naturales. Ingreso a la Escuela de Ingenieros Agrónomos, Institutos, comercio, Normales etc. Clases diurnas y Nocturnas.

OBSEQUIO DE LA ACADEMIA DE COMERCIO

Luis B. Corrales. Establecida en 1889. Enviando $0.15 en sellos recibirán mi Aritmética Mercantil, y por $0.30 más, mi «Ortografía en el Bolsillo», acabada de publicar. Enseñamos Teneduría de Libros, Taquigrafía e Inglés. La Mecanografía $1.00 al mes. Nuestros Títulos los más solicitados. Lealtad 567, entre Salud y Dragones. Telf. A5-1632.

Corte y Costura
ACADEMIA «SANTA TERESA»

Calle 23 No. 1511 (Vedado entre 24 y 26 F-5096. Hágase profesora en tres meses. Desde la primera clase usted podrá cortar sus vestidos por figurín. También clases por correspondencia. Pidan la primera lección, incluyendo 3 centavos para franqueo. Expedimos títulos.

ACADEMIA RABINA

NEPTUNO 414 (ALTOS) ESQUINA A MANRIQUE. TLF. M-7849. INGRESO A LA ESCUELA DE CIENCIAS COMERCIALES DE LA UNIVERSIDAD

Clases individuales, Francés, Inglés y Teneduría, Taquigrafía «Pitman» y «Gregg», Mecanografía, Correspondencia y Aritmética Comercial. TAMBIEN CLASES POR CORRESPONDENCIA. Ingreso en Escuelas de Ingenieros, Arquitectos, y Comercio. Servicio de ómnibus y de internos. Pida prospectos. Expedimos títulos y proveemos de empleo a nuestros graduados.

ACADEMIA MILITAR THE BOLLES School Packsonville, Florida. Cursos Comerciales. Cursos Especiales de Inglés. Toda clase de Deportes. Unidad Naval. Representante en Cuba: Cecil R. Glass, Hotel Plaza.

ENSEÑANZAS

77 ACADEMIAS

ACADEMIA DE IDIOMAS ROBERTS Malecón 153 Telf. M-2124. ¿Desea usted aprender inglés? Compre el método Roberts. Se recomienda por sí solo. Distinción. Eficiencia. Garantía. Cuarta edición: $2.00

INTERES GENERAL

LA FORTUNA AL ALCANCE DE SUS manos al recibo de 10 centavos en sellos, enviamos este Folleto cualquier parte: explica charadas, lotería, etc., tipografía García y Zayas, San Miguel 657, entre Lucena y Zayas. González U-2634 .Impresos económicos.

EL CASTILLO DE FARNES

?

VENDO SEMILLAS DE YERBA DE Guinea, están cosechadas en octubre último y garantizadas. Para informes en Cascorro, Prov. de Camagüey, en la Casa Hermanos Fridman

ALQUILERES

79 HOTELES

"TROTCHA"

En lugar más céntrico del Vedado Amplias y frescas habitaciones, con o sin comida, a una cuadra de los baños de mar, tranvías y ómnibus. Calzada y Dos, Vedado. Telf. F-2383

SU CASA

Y la de su familia. El lujosísimo hotel Belmont, el más céntrico de la ciudad. San Rafael e Industria. Con tres excelentes comidas: $45.00 matrimonio. Una persona: $30.00

HOTEL BIARRITZ
RESIDENCIAL

Prado 519, frente al Capitolio, para matrimonio sin niños exclusivamente. Hermosas y ventiladas habitaciones con baño privado y closets. Lujoso roof garden y cocina moderna. Comida a la carta. Elevador día y noche. Confort y limpieza. Estricta moralidad.

HOTEL "FLORIDA"

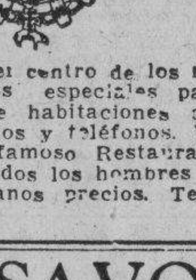

Situado en el centro de los negocios. Precios especiales para el verano de habitaciones con baños completos y teléfonos. Visite nuestro famoso Restaurant, favorito de todos los hombres de negocios. Pídanos precios. Teléfono A-1131.

THE SAVOY
F y Quince. —Vedado
Telf: F-6616

Situado en un lugar alto del Vedado, con fácil y frecuente comunicación con la ciudad y repartos Rodeado de jardines, con 600 metros de hermosos portales. Las habitaciones tienen ventilacion directa teléfono, baño privado, con agua fría y caliente. Precios moderados, incluyendo tres excelntes comidas. El servicio en mesas separadas para cada familia.

HOTEL «MIRAMAR». NO BUSQUE más, le ofrecemos habitaciones y departamentos con o sin baño, con toda asistencia, en la seguridad de que vivirá bien y comerá mejor. Prado 2, esquina a Malecón. Telf A5-3692.

HOTEL "ANDINO"

San Lázaro 1218, esquina a M, U-2553. Unico en su clase. Moderno, céntrico, amplio, fresco, saludable, frente Universidad. Conviene para los que necesitan vivir cerca de los hospitales Calixto García o Mercedes. Habitaciones con baño privado, balcón, hermosa vista, con tres excelentes comidas, 45 pesos, matrimonio. Una persona desde 28 pesos. Clientela escogida. Pensión completa para huéspedes del interior. Precios sin competencia. Esmerado servicio en mesas separadas.

ALQUILERES

79 HOTELES

HOTEL "IDEAL ROOM"
Prado 93B, (Por Pasaje)

¿Desea vivir en casa tranquila, mejor que en su propia casa? Visite esta gran casa, aunque sea por curiosidad. Por adentro, la mejor. Si hace poco usted la visitó y no encontró habitación, vuelva a visitarla, hay habitaciones disponibles. Visite esta casa y así verá su patio andaluz, de hace poco. Se construyó el mejor, sin duda. Precios los más económicos. Se exigen referencias de moralidad y pagos.

HOTEL "VEDADO"
CALLE 19 ESQUINA A M.

Residencia excelente, que reúne excepcionales condiciones para vivir con toda comodidad. Frecuente y fácil comunicación con la ciudad y repartos Esmerado servicio, comida criolla, española y americana. Telf. F-6631

HOTEL REGINA

Industria 410, frente al Capitolio, M-5955. Deseamos hacer saber a todos que debido a la situación actual, de reajuste, ofrecemos un servicio nuevo de hotel a unos precios inigualables. Una persona con comida, desde $43.00. Dos personas con comida, desde $66.00. Excelente comida. Absoluta moralidad. Lujo y limpieza.

HOTEL COLONIAL
SAN MIGUEL 254

Esquina a Galiano. Habitaciones y apartamentos con baño privado y muebles modernos; Magnífico comedor con carta. Elevador día y noche. Precios especiales para huéspedes por mensualidades. Confort y moralidad. Teléfono A-6958

HOTEL «VANDERBILT»

Neptuno 1223. Situado en lo mejor de la Loma de la Universidad, lujosas, amplias y confortables habitaciones; baño privado; agua abundante fría y caliente. Atención esmerada. Neptuno 1223. Conviene para los que tengan que vivir cerca el Hospital Calixto García.

HOTEL "HARDING"

Crespo 67, a 2 cuadras del Prado y Malecón, cerca del mar, A-6735. Hotel absolutamente moral y comidas excelentes, 2 personas desde $46; una desde $29, con almuerzo, comida y desayuno. Elevador día y noche; agua caliente y fría.

HOTEL INTERNACIONAL. FRESCOS y amplias departamentos. Agua corriente en el interior y caliente en los servicios. Excelente comida. Esmerado servicio. Precios económicos. Tejadillo 60. Telf. A-9958.

HOTEL PRADO

Prado 351 esquina Virtudes. Entrada por Virtudes, frescas habitaciones balcón calle, de sombra y brisa, ascensor día y noche precios reducidos para personas estables, buena comida. Telf. M-7660. F. Mariño G.

LA NUEVA PROPIETARIA DEL HOtel La República, Aguila 559, ofrece habitaciones con todo servicio, todas con lavabo. Agua no falta. Excelente comida. Precios rebajados. Estricta moralidad.

80 CASAS DE HUESPEDES

MANSION ELSA

Lujosa residencia para familias con todo el confort, acabada de fabricar. Mucho fresco, lujosos baños, agua fría y caliente a todas horas. Exquisita comida. Apartamentos de una, dos y tres habitaciones. Precios moderados, Calzada 359, entre G. y H. Telf. F-4786, Vedado, Habana.

CASA HUESPEDES, ESPLENDIDA habitación matrimonios, baño anexo, agua abundante, comida inmejorable. Confort de hotel, Estricta moralidad y pulcritud, $35.00 matrimonios todo servicio. Amistad 208, casi esquina Neptuno. Vea y convénzase.

HUESPEDES
LA MILAGROSA

Habitaciones grandes y frescas con baño privado y agua caliente, propias para matrimonio. Comida de primera a la carta. Precios de situación con toda asistencia. Absoluta moralidad y orden. Teniente Rey 204 altos, esquina Aguiar. Telf. M-1250.

GALIANO 463 ALTOS, ENTRE SAN José y Barcelona. Magníficas habitaciones, balcón e interiores, con lavabo y baño agua caliente. Comida exquisita Precios reducidísimos. Absoluta moralidad. M-8857.

COMPOSTELA 570 AMPLIA HABItación, con o sin muebles, comida excelente casa moral agua caliente. teléfonos, matrimonio 30 pesos, hombres solos, servicio completo 15 pesos.

GRAN RESIDENCIA. PRADO 352 (antes 104) Habitación de esquina para matrimonio o dos personas, asistencia completa, referencias.

HUESPEDES: PRADO No. 22 VIVA lo más fresco de la ciudad. Amplias habitaciones y apartamentos con servicio privado y balcón, magnífica comida, moralidad Agua abundante.

ALQUILO CASA DE HUESPEDES, cómodo cuarto de ambiente inmejorable para dos personas. Hay excelente comida. Calle 8 No. 157, Vedado.

CASA DE HUESPEDES. GALIANO 455 entre San José y Barcelona, departamento dos habitaciones, otras desde $23.00 uno, $35.00, dos, agua caliente. lavabos moralidad. M-7330.

ALQUILO HERMOSA HABITACION al frente, 3 ventanas, agua caliente y fría en baños, comida inmejorable, precio módico 17 No. 256 entre I y J. Telf. F-3837.

CASA DE HUESPEDES. GALIANO 407 (altos) entre San José y San Rafael. Habitaciones y apartamentos amplios. Moralidad absoluta. Buena y abundante comida. Precios médicos. Teléfono M-1307. Habana.

CASA PARA FAMILIAS: PRADO 251 exclusivamente personas estricta moralidad. Habitación con balcón calle, con toda asistencia. Comida inmejorable. En azotea, habitación para matrimonio u hombres solos.

CASA HUESPEDES LA OPERA GAliano 312 esquina a San Miguel, se alquilan frescas habitaciones precios económicos, agua fría y caliente a todas horas, comida criolla y española, abonados al comedor pruebe y se convencerá Telf. M-3194

ALQUILERES

80 CASAS DE HUESPEDES

CASA DE HUESPEDES AMPLIAS Y frescas habitaciones, precios económicos Malecón 357

HUESPEDES «CAMPOMIR», EMPEdrado 517, esq. Monserrate, 2 cuadras Parque Central; acabados de reconstruir, apartamentos con o sin muebles, lavamanos, baño, balcón, etc. Con o sin comida. Precios económicos. M-3274.

LA MATANCERA. CASA HUESPEdes, la más céntrica de la Habana, absoluta moralidad, mucha agua fría y caliente, mucho fresco, mucha buena comida y precios muy reducidos. Reina 219, esquina a Manrique. Teléfono, A-0238.

CASA DE HUESPEDES «LA GRAN Vía», Zulueta 422. Alquilamos habitaciones con balcón a la calle, no falta agua, moralidad, buena comida.

CASA DE HUESPEDES: «TURIS», Manrique 611 entre Reina y Salud, Telf. A-6388. Hermosas habitaciones, vista calle e interiores. Matrimonio: $35.00. Individuales: $20.00. Abonados al comedor: $13.00.

81 CASAS DE COMIDAS

CASA PARTICULAR REPARTE COmida variada a reducido número de familias, artículos primera, aceite Balcells, pollo. Precios: 1 persona 40 cts.; dos, 6 0cts. Telf. A-7146.

CASA PARTICULAR DESEA FAMIlia formal para mandar comida croquetas, tamal, bacalao vizcaína, papas rellenas, hora fija, esmerada limpieza Telf. M-9170

82 APARTAMENTOS

NEPTUNO Y SAN NICOLAS ALTOS Trianón se alquila apartamento tercer piso con sala, comedor, 2 cuartos, baño, cocina, y servicio criados, informes 1er piso.

EDIFICIO «ARBOS». OQUENDO 308 entre San Rafael y San Miguel Alquilo apartamentos frescos e independientes. Informan en la misma

APARTAMENTOS MODERNOS, VENtilados, agua abundante, dos habitaciones, baño, cocina, calentador gas, Edificio «Fraternidad», Monte 305, moderno, lado del Ten Cent, matrimonios sin niños $25 y $28.

PISO INDEPENDIENTE MODERNO agua abundante, a una cuadra de Reina, sala, comedor, dos cuartos, baño, cocina. Estrella 152, esquina a Rayo, Matrimonio sin niños $34.00. Informan Estrella 107, altos.

SE ALQUILA APARTAMENTO CON dos habitaciones vista a la calle, claras ventiladas, Precio: $18 Casa tranquila. Punto céntrico. Exijo referencias. Neptuno 214 altos esquina a Amistad.

REPARTO MIRAMAR, APARTAMENto primer piso alto se alquila próximo a desocuparse. Sala, comedor, 3 dormitorios grandes con closets, baño en colores, cuanto y servicio criados y garage al fondo independiente A los cuatro vientos, muy fresco, a una cuadra ruta ómnibus, tranvías y Casino Deportivo. Abundante agua fría y caliente. Puede verse todos los días de 2 a 6 p.m. Mejor cale Reparto. Diez entre Primera y Tercera Avenidas. Acera sombra. Informan teléfono A-7631 de 8 a 3

SE ALQUILAN DOS APARTAMENtos con baño, agua fría y caliente y demás comodidades. San Rafael 313, altos, entre Rayo y San Nicolás. Teléfono M-2645

EDIFICIO MIAMI. CALLE 11 ESQUIna a 8, Vedado. Se alquila un apartamento compuesto de portal, sala, tres amplias habitaciones, baño moderno, closets, comedor, pantry, cuarto y servicio de criados y terraza al fondo. Puede verse a todas horas. Las llaves en el encargado. Informes teléfono I-5285 Sr. Santeiro.

MAGNIFICO APARTAMENTO SALA, comedor, tres cuartos, baño intercalado, mucha agua y muy fresca. Hospital 661 entre Salud y J. Peregrino. Informan en la misma F-5569

«EDIFICIO ARCOS» SE ALQUILA apartamentos frescos y cómodos. Informa el conserje del mismo F entre 19 y 21 Vedado.

NEPTUNO Y SAN NICOLAS ALTOS Trianon se alquila apartamento tercer piso con sala, comedor, 2 cuartos, baño, cocina, y servicio criados. Informes 1er piso.

APARTAMENTOS MUY FRESCOS, no hay mosquitos, polvo ni ruidos posibles. Edificio ocho pisos y garage. Elevador todas horas. Edificio Lens 6 y 11 Vedado.

APARTAMENTOS DE LUJO, ACAbados de construir. Lo más moderno y céntrico ideal para matrimonio. Galiano 205, entre Virtudes y Concordia. Informan F-3317, y en el apartamento número 1 del edificio.

COMPROMISO 310. ALQUILO MOderno y ventilado apartamento a 1|2 cuadra de Rosa Enríquez, próximo a la Calzada de Luyanó. Agua abundante.

MATRIMONIO HONORABLE, CEDE en su residencia Vedado lujoso apartamento baño privado, toda asistencia a matrimonio o caballero, se cambian referencias. Informan teléfono U-1349.

EDIFICIO «AGUIAR» INDUSTRIA 166 Amplios apartamentos de 2 habitaciones y baño completo, luz, teléfono, agua caliente y ascensor. Sólo personas de absoluta moralidad.

EDIFICIO URSULINAS
EGIDO ESQUINA A SOL

Casa de apartamentos modernos, propios para matrimonios o reducida familia, con servicios sanitarios completos; luz, agua caliente y fría; situados en lo más céntrico de la ciudad, con espléndidas vías de comunicaciones para toda la capital o interior de la República.

INFORMES EN EL MISMO
PRECIOS MODICOS
Apartamento bajo, No. 1

HOTEL DE APARTAMENTOS
8 y 19
1, 2, 3 4 cuartos, cocina; frigidaire
GARAGE, RESTAURANT
Grandes reservas de agua. F-3131

ALQUILERES

OFICINAS

OFICINAS MODERNAS

San Ignacio 313, altos. Renta mensual reducida, desde $15.00 a $20.00. Luz y servicio limpieza. Informan J. Balcells y Cía. San Ignacio 315, teléfono M-8196

83 DEPARTAMENTOS

ALQUILO A FAMILIA QUE NO SEAN más de tres personas mayores, hermoso departamento de sala y habitación con servicio completo y privado, con su patiecito todo azulejeado. No hay nada igual en higiene, fresco y buen gusto, Hospital 611, entre San José y Valle.

SE ALQUILA UN DEPARTAMENTO apropiado para oficina o bufete o para familia. Industria número 208, entre Virtudes y Animas.

«LA COVADONGA», O-REILLY 209, departamentos y habitaciones con todo lo necesario. Precios muy económicos con agua caliente y fría siempre, teléfono, orden y aseo.

SE ALQUILA UN DEPARTAMENTO compuesto de portal, comedor, saleta y dos cuartos, fuy fresco, a personas mayores o matrimonios sin niños. Informan Habana Nro 18

84 HABITACIONES

MATRIMONIO SIN NIÑOS ALQUILA una habitación fresca, ventilada, a hombres solos, con o sin muebles. Unico inquilino. Informes: Obrapía 413, altos primer piso izquierda.

SE ALQUILAN TRES AMPLIAS Y ventiladas habitaciones con agua fría y caliente, luz y teléfono, en casa de absoluta moralidad, Aguacate 160 entre San Juan de Dios y O-Reilly

SE ALQUILA SAN JUAN DE DIOS 61 bajos, magnífica habitación amueblada con comida si la desea, se prefiere hombre solo. Baño anexo.

MATRIMONIO HONORABLE ALQUIla dos habitaciones juntas o separadas, baño anexo, agua abundante, asistencia esmerada, casa muy fresca. Cambio de referencias. Telf. X-1946

ALQUILO HABITACION AMPLIA, bien amueblada, a caballero que guste vivir tranquilo, muy fresca. Manrique 6, quinto piso, apartamento Nro. 18, Sra. López.

SE ALQUILAN HABITACIONES, CON o si muebles. Precio muy reducido, con abono, buena comida abundante y variada, O-Reilly 209.

EN LUJOSA Y RESPETABLE RESIdencia alquilo magnífica habitación a personas de gusto. Toda asistencia. Precio módico, San Rafael 471, altos, Campanario-Lealtad.

SE ALQUILA UNA ESPLENDIDA habitación a hombre solo, en casa particular, único inquilino, amueblada o sin amueblar. Industria número 15, bajos, entre Genios y Refugio.

EN CASA PARTICULAR SE ALQUIla una habitación anexa al baño, amueblada para uno o dos hombres. Corta familia, módico precio. Hay teléfono, San Rafael 462 entre Campanario y Lealtad.

FAMILIA HONORABLE ALQUILA una habitación con todo servicio, exclusivamente a personas con buenas referencias. Lugar céntrico, buena comida, absoluta moralidad. Consulado 161 altos Telf. A-6295.

EN CASA PARTICULAR SE ALQUIla habitación con servicio, en azotea, San Lázaro 1070 alts. entre San Francisco y Espada.

EN CASA DE UN SEÑOR SOLO, ALquílanse dos habitaciones juntas, grandes y ventiladas, a corta familia. Malecón 153 altos.

SE ALQUILA AMPLIA Y FRESCA habitación en Maloja 371 esq. a Gervasio. Informan la encargada o en el 373 altos.

SE ALQUILAN HABITACIONES CON toda asistencia, Esmero en las comidas casa de familia absoluta moralidad calle 11 Nro. 407 entre F y G, Vedado Telf. F-7207

SE ALQUILA UNA HABITACION A hombre solo muy ventilada con muebles, agua fría y caliente. Dolores 557, entre Santa Irene y San Bernardino a una cuadra Calzada.

ESPLENDIDA HABITACION CON bancón, agua fría, caliente, dentro habitación regiamente amueblada, admitimos pagos quincenal o semanal. San Miguel 59 entre Industria y Consulado.

VEDADO. MATRIMONIO ALQUILA hermosa habitación amueblada, balcón calle, baño anexo, agua caliente, teléfono F1-7132

SE ALQUILA UNA HABITACION doble y otra personal, anexa al baño Comida excelente y y trato esmerado familia respetable, I 305 entre 15 y 17. Vedado.

SE ALQUILA UNA AMPLIA HABItación con lavabo de agua corriente y baño anexo con agua fría y caliente a hombres solos de moralidad, Industria 309 altos.

CAMPOAMOR
COMPOSTELA 608 (MODERNO) ENTRE SOL Y LUZ
Habitación con baño privado, desde **$15**
Habitación con baño privado y comida, desde **$30**
INFORMES: TELF. A-7350

HABITACION BAÑO PRIVADO EN gran residencia alquílase toda asistencia matrimonio moralidad. Buena abundante comida, trato familiar, comodidad, economía. Telf. F-6481 Calzada Nro 5 a la entrada del Vedado.

SE ALQUILA HERMOSA HABITAción con balcón a la calle a matrimonio u hombre solo. Salud 604 esq. a Oquendo, alto.

SE ALQUILA HABITACION CON baño privado, balcón a la calle; agua caliente todo el día, teléfono y todo servicio a personas de moralidad Industria 414, altos.

SE ALQUILA EN HABANA 505 ENtre Amargura y Lamparilla una hermosa habitación, propia para hombre solo o matrimonio casa de familia con o sin asistencia.

LUIS ESTEVEZ Nro 8 HABITACION alta muy fresca entrada independiente, amueblada, con toda asistencia Servicio y baño en los bajos, precio 8 pesos, Teléfono I-4173

SE ALQUILAN HABITACIONES CON muebles, lavabo agua caliente teléfono y toda asistencia a hombres solos a matrimonios sin niños Manrique 416 entre San Rafael y San José

SUSCRIBASE Y ANUNCIESE EN El «DIARIO DE LA MARINA»

FOLLETIN 56

LO QUE NO SE ROMPE

(SEGUNDA PARTE)

(Por M. DU CAMPFRANC)

becido, y las olas, con sus cabelleras de espuma al viento, habían asaltado con furia las lanchas, barcas y botes amarrados en el fondeadero. En cuanto a las embarcaciones sorprendidas por el temporal en alta mar, habían tenido que apresurarse a cargar todas las velas con objeto de entrar de arribada forzosa en el puerto más próximo.

Estas circunstancias contrariaron extraordinariamente a Victoriano Gerbelle, que se desesperaba ante la imposibilidad de partir. Había llegado a la playa con la sola idea de saltar a bordo, que venía acariciando desde la noche anterior, y no se resignaba fácilmente a renunciar a un pensamiento que tan dichoso lo hacía, ni a demorar la realización de un deseo que se había convertido en su obsesión.

—¿No se atreve usted a que nos hagamos a la mar, José?—le preguntó al hijo de Fantic.

—No—respondió el marinero mientras contemplaba el horizonte—; me gusta muy poco el cariz del cielo.

—Intentemos la travesía, sin embargo. Se lo ruego encarecidamente.

El marinero se quedó mirando a su interlocutor, pero no dijo nada.

Victoriano Gerbelle tornó a insistir con cabezonería verdaderamente bretona, aunque no era hijo de la tierra.

—Le prometo ser tan bravo como usted—dijo—. .Sabré mirar el peligro cara a cara, enfrentarme con él.

Ahora, José movió la cabeza; luego se encogió de hombros y, al fin, respondió con absoluta imperturbabilidad:

—¿Es que no hace falta estar completamente loco para hacerse a la vela cuando, como ocurre en estos momentos, parece que todos los navegantes que perecieron ahogados, que el Océano engulló, lanzan lastimeros gritos de agonía entre el estrépito de la resaca? Si usted tuviera acostumbrado el oído, como lo tengo yo, no dejaría de percibirlos distintos y claros.

—¿Qué hacer entonces?

Una sola cosa: esperar.

—Pero eso es perder un tiempo precioso.

José respondió sonriendo:

—Supongo que lo que le interesa a usted es llegar a la isla.

—¡Naturalmente!—corroboró Victoriano sin comprender el sentido de las palabras del pescador.

—Pues, entonces—replicó el hijo de Fantic con la convicción de quien sigue un proceso lógico—, vamos a esperar.

—¿Mucho tiempo?

—El que sea preciso. No aguardar a que el mar se encalme, una vez pasada la tormenta, equivale a quedarnos en medio del camino.

—¿Tan peligrosa es la travesía?

—Iríamos a hacerles compañía a los muchos cadáveres que hay bajo las aguas en ese cementerio submarino, que tan pocos atractivos tiene

Una impaciencia indecible y creciente de hora en hora se apoderó de Victoriano Gerbelle. Ardía en deseos de ver cuanto antes a Armela, y la necesidad de aplazar el viaje le contrariaba extraordinriamente. ¡Hasta los elementos de la naturaleza luchaban contra él, declarándose sus enemigos! Ahora, ya que no otras dificultades, era la tormenta la que se alzaba entre ellos, separándolos, manteniéndolos a distancia.

El robusto marinero, que no dejaba de otear el cielo y el mar, advirtió de pronto:

—Ni embarcar, ni permanecer en este sitio ,donde podríamos correr grave peligro. Tenemos que buscar un refugio.

—No acierto a adivinar lo que podemos temer, hallándonos en tierra firme.

—El huracán, que no va a tardar en desencadenarse—respondió José—, nos arrebataría de la playa y nos arrastraría mar adentro con la misma facilidad que a una brizna de paja. Ya se conoce que no está usted acostumbrado a las tempestades de la costa bretona. Son terribles.

—Pues por aquí no veo lugar que nos brinde abrigo—dijo el joven diputado no sin cierta inquietud que procuró disimular.

—Sí lo hay—objetó el mozo—; venga usted conmigo.

E indicó con la mano una concavidad practicada en la costa brava, especie de gruta, en la que, una vez dentro de ella, podrían considerarse cimpletamente seguros.

Victoriano Gerbelle contemplaba en silencio y no sin admiración, a José. El hijo de Fantic era un muchacho casi gigantesco y vigoroso, curtido ya, aunque sólo tenía veintidós años, por el viento del mar saturado de yodo. Nervudo y fuerte como atleta, sus dedos aparecían deformados y nudosos en fuerza de haber manejado las betas embreadas que se utilizan en las artes de la pesca, y en fuerza también de luchar con las velas para izarlas o para arriarlas y de empuñar los remos; con su traje de hule rojo y su gorro azul encasquetado hasta las orejas, tenía el aspecto feroz, el aire nada tranquilizador de esos marinerotes medio salvajes de la isla de Sena, de esos ladronzuelos que esperan en la costa a que el mar lance a las playas los restos y despojos de las embarcaciones hundidas para entregarse al pillaje, y que tan grande terror inspiran a las tripulaciones náufragas. En realidad .el gigantesco José, a pesar de su apariencia, era el más dulce de los hombres, un verdadero chiquillo, bravo como nadie en las horas de peligro, dócil y obediente, adicto y sumiso a «sus viejos», como familiar y cariñosamente llamaba a su madre y a su abuelo, por los que sentía un afecto rayano en la veneración.

El mar rompía contra las rocas con una violencia inaudita; las montañas de agua se estrellaban en medio de un gran estrépito. Desde la gruta en que habían buscado refugio los dos hombres, contemplaban cómo los golpes del mar invadían las playas levantando nubes de arena.

El jóven e impávido pescador sonreía al huracán como si el espectáculo que se desarrollaba ante sus ojos no pasara de ser un juego de niños incapaz de llevar al ánimo la más leve inquietud; hijo y nieto de hombres de mar, familiarizado con el Océano y con sus peligros, el ruido de las olas era para él una música cuya grandeza comprendía perfectamente y que sus oídos escuchaban complacidos. La costa brava barrida de un extremo a otro por el viento; los olmos centenarios que rodeaban la capilla de la Patrona, con las cabelleras de su ramaje en desorden y curvándose bajo el ímpetu huracanado; los altos macizos rocosos de formas trágicas y por los que chorreaba el agua, lejos de amedrentar al bravo mozo despertaban su admiración y aun su orgullo. ¡Así es, magnífico, grandioso. incomparable en todas sus manifestaciones el mar bretón!

De pronto el viento pareció ensoberbecerse más todavía; pero fué un instante tan solo, y enseguida poco a poco la tormenta comenzó a aminar y a perder intensidad la marejada.

—Embarquemos— ordenó José con el tono rotundo, acostumbrado a ser obedecido sin replicar—; hay que aprovechar las circunstancias.

El joven diputado lanzó un suspiro de satisfacción.

—¿Pasaron ya las dificultades?—se aventuró a inquirir.

—Tenemos viento de proa y cometeríamos una tontería no sacando partido de las condiciones favorables que el mar nos brinda ahora; la navegación será fácil y la haremos a buen andar. Quiere decirse que el viento nos permitirá ahorrar tiempo y esfuerzos.

Saltar a bordo fué cosa de un instante, sobre todo para dos hombres que tenían mucha prisa. Y la frágil embarcación comenzó a navegar por el Océano proceloso, lleno de peligros hasta hace un momento, pero cuya superficie iba aquietándose gradualmente hasta asemejarse a un bruñido espejo. Las velas, completamente desplegadas, no tardaron en hincharse, y la nave avanzaba ligera y graciosa hendiendo las aguas con su afilada quilla y puesta la proa hacia el ignorado rincón donde, lejos del mundo, lloraba su desgracia la infeliz mujer que lo había perdido todo, hasta su nombre de esposa.

A bordo reinaba un absoluto silencio, únicamente interrumpido por los rumores del mar. Sólo se escuchaba la potente y armoniosa voz de José, que daba las oportunas órdenes para la maniobra. Un viejo piloto encanecido en la navegación, el tío Pleneur, como le llamaban en la comarca, empuñaba el timón y tenía cuidado de la escota, menesteres que no le impedían llevarse a los labios de tiempo en tiempo procurando que el joven patrón no lo viera, una botella que ocultaba debajo del banco en que iba sentado.

En cuanto a Victoriano Gerbelle, acurrucado en la embarcación, inclinaba sobre el pecho la cabeza, y,

M.E.C.D. 2016

ALQUILERES

HABITACIONES

84

HABITACION ALQUILO EN AGUILA 516, bajos, entre San José y Barcelona, único inquilino.

SE ALQUILA GRAN CUARTO CON baño intercalado, entrada independiente en Prado primer piso, casi esquina a Neptuno, acera de sombra. Prefiérese hombre solo. Telf. A-8073

RESIDENCIA PARTICULAR ALquilo habitación con toda asistencia a matrimonio o persona sola teléfono U-5012

TROCADERO No. 108 2do. PISO ENtre Prado y Consulado. Se alquila una bien ventilada y espléndida habitación a matrimonio sin niños o para hombres solos.

CASA DE FAMILIA SE ALQUILA habitación fresca y ventilada, con entrada a una cuadra de tranvías y ómnibus. Calle K Nro. 361 casi esquina a 21 Vedado Telf. F-2357

EN EL CHALET DE SAN RAFAEL 1218 se alquila habitación con todo servicio a personas de moralidad. Informan Telf. U-5012

NAVES-LOCALES

85

MAGNIFICO LOCAL, ADAPTAdo especialmente para salón de refresco y helados, con agua filtrada, situado en lugar conveniente. Oquendo Nro. 306 bajos, edificio «Arbos» (entre San Rafael y San Miguel) Alquilo: $25.00

SE ALQUILAN DOS NAVES 40X50 Y 16x50, propias para depósito, industria o garage, se alquilan baratas. Estévez 69 Informan en la misma.

AGUACATE 480 ESQUINA MURAlla local para comercio. Informan: Muralla 421 M-2934

AMPLIA NAVE COMPUESTA DE 550 metros, con servicios y local vivienda, fabricación mampostería y techos tejas, se alquila en $45.00 ofreciendo contrato por años. Está situada Serafines esquina Dolores y puede verse. Informes: Edificio Metropolitana 416. Telf. M-1591.

SE ALQUILAN DOS NAVES (ALTOS y bajos) en Belascoaín 1004 propias para almacén, depósito o industria, para verlas de 1 a 5, véase a Regino al lado. Informes Telf. A-8903

O-REILLY 532, FRENTE PARQUE Albear, media cuadra Manzana Gómez, rodeada comercios y Bancos, 3 plantas con elevador, entrada por dos calles, propia comercio, almacenes, oficinas etc. Se enseña todo el día. Doy contrato a precio situación. Informes Armando Ruz, M-2943.

LOCALES PARA OFICINA. PRADO 308, bajos, entre Virtudes y Animas Telf. A-4348 tres cuartos juntos o separados para oficinas. Luz, teléfono, limpieza. Se cambian referencias.

SE ALQUILA LA NAVE SITIOS 664 entre Subirana y Arbol Seco, unos 500 metros, clara y ventilada de mampostería y azotea con agua abundante informan en la misma.

BERNAZA 116 ENTRE OBRAPIA Y Lamparilla. alquilo un local pequeño propio para comercio. Informes en el mismo. Precio $34.

SE ALQUILA: UN BUEN LOCAL 325 metros calle céntrica comercial San Ignacio 555 entre Luz y Acosta, alquiler 30 pesos. Informes en la misma de 8 a 12 y de 2 a 5

GALIANO 57, PLANTA BAJA—SE alquila amplia nave y trastienda, agua abundante Informan en el último piso.

LOCAL EN GUANABACOA CENTRIco para Comercio e Industria, tienda de ropa, Peletería u otras. Calle principal de mucha vida. Informan: Martí 50 Guanabacoa juntos o separados.

SE ALQUILA EN CONCHA CASI EL total de una nave de 500 metros con teléfono y chucho ferrocarril al frente Teléfono X-2575

LOCAL PARA LECHERIA REVILLAgigedo esquina Alcantarilla. Informes en la misma.

NAVE

SE ALQUILA EN CONCHA 657, LUyanó, una nave terminada de construir Informan Neptuno 411

SE ALQUILA LA ESQUINA DE Prado y Trocadero, salón de 720 metros cuadrados, de la planta baja del Centro de Dependientes. Da a dos calles. Se admiten proposiciones por todo o parte del salón. Informan en la Secretaría de la Asociación.

SE CEDE UN LOCAL DE 200 MEtros en un edificio nuevo en lo mejor de la calle de Neptuno para cualquier clase de comercio, 25 años contrato sin regalía. Neptuno 560 M. Cruz altos.

SE ALQUILA UNA NAVE NUEVA, techo monolítico 700 metros entrada por dos calles, por su claridad se presta para cualquier industria. Márquez 114 media cuadra de la Calzada del Cerro y una del Paradero. Informes en la misma.

EN JOSE DE SAN MARTIN (SAN José) entre Avenida de Bélgica, (Monserrate) e Ignacio Agramonte, (Zulueta) se alquila un amplio local bajo con 200 metros superficiales y sótano con 1,200 metros. Informes por los teléfonos M-5926 y M-5927.

87 HABANA

ALQUILO MAGNIFICA CASA EN San José Nro. 864 bajos. Más informes en el Edificio Arbos, en Oquendo entre San Rafael y San Miguel.

EN $28.00 SE ALQUILA UN PRImer piso en la casa de esquina, Jesús María 151, la llave en los bajos.

ALQUILO PRIMER PISO SALA, SAleta, tres habitaciones, comedor, Aguila 803 esquina a Corrales, lunes 19 alquilo altos Tejadillo 216. M-9390

ESTRELLA ENTRE XIFRE Y PLAsencia, altos Centro Escolar José María Zayas, con sala, comedor tres habitaciones, baño, cocina cuarto y servicio de criados, llave encargado Informan A-7842

ALQUILO CASA UNA PLANTA, Franco 256 casi esquina a Desagüe, sala, recibidor, comedor, tres cuartos, baño, patios, cocina. 25 pesos alquiler. Llave Desagüe 155 casi esquina a Oquendo.

ALQUILO LUGAREÑO 66 ALTOS, entre Almendares y Luaces, terraza, sala, recibidor, tres cuartos, comedor al fondo, baño intercalado, cocina, cuarto baño criados, $30.00, Aguilera Mercaderes 213 M-8628 y U-6509

SE ALQUILA EN XIFRES 542 ESquina Estrella piso en $25, sala, comedor 2 habitaciones, baño, cocina. FO-3542

SE ALQUILAN LOS ALTOS DE BElascoaín 551 esquina a Jesús Peregrino, comedor, sala, 5 cuartos, 2 baños, servicio de criados, cocina y lavaderos: $60.00. Informes: F-5891.

SAN FRANCISCO 266, ALTOS, ENtre San Miguel y Neptuno: sala, 3 ventanas, comedor, cocina, baños, 4 cuartos. Ganga: $34.00. Rodeado lindas casitas. Baños 310. F-7532.

ALQUILO CARDENAS 153, ALTOS, con sala, comedor, cuatro cuartos, baño y cocina. Precio: 34 pesos. La llave en la misma. Informan: Bernaza 107. Telf. M-3983.

ALQUILO BAJOS MODERNOS, Condesa 167, entre Lealtad y Escobar: ::sala, recibidor, dos habitaciones, baño intercalado, cocina y comedor al fondo. Informan al lado, en el 169.

ALQUILO BONITOS ALTOS, MANrique 903, esquina Condesa, sala, dos habitaciones grandes, baño completo, comedor, cocina y servicio criada. Informan la misma y F-5450.

LAGUNAS 262 ENTRE ESCOBAR Y Lealtad sala, saleta, comedor, 6 cuartos, demás servicios. Hay motor para agua $37. Armndao Ruz, M-2943

ALQUILERES

87 HABANA

AMARGURA 365 ENTRE AGUACAte y Villegas alquilase un departamento con balcón a la calle a personas de toda moralidad, se dan y piden referencias, no hay más inquilinos.

MUY COMODAS Y ECONOMICAS casitas, Nueva del Pilar esquina a Arroyo, cerca del del Mercado Unico, sala, saleta, dos habitaciones, cocina, baño, agua abundante. Informes: Arroyo 214, altos.

MARQUES GONZALEZ 656 ENTRE Maloja y Estrella, bajos sala, tres cuartos, baño comedor llames encargado precio $32 informes F-5060

LUGAREÑO 10, ALTOS, FRENTE Clínica Fortun Souza una cuadra Carlos III, terraza, sala, tres amplias habitaciones, lujoso baño intercalado, comedor, etc. cuarto y servicio criados. Edificio nuevo, verse de 10-12. Telf. U-1428

TROCADERO 355 ALTOS ENTRE Blanco y Galiano, sala, saleta, tres amplias habitaciones baño completo comedor etc, cuarto y servicio criados, una habitación en la azotea. La están pintando. U-1428

SE ALQUILA EN $50.00 EL SEGUNdo piso San Nicolás No. 218 recibidor, sala, comedor, cuatro habitaciones, baño y cocina, llaves en los bajos. Informes M-6014

ALQUILO GERVASIO 119, ALTOS sala, saleta, cuatro habitaciones, baño intercalado, comedor, cocina cuarto y servicio de criados y el 118 bajos con una habitación menos. Abierta de 3 a 6. Telf F-4262

$30.00 ALQUILO CASA TRES CUARtos, sala, baño, servicios. Antón Recio 78, entre Monte y Tenerife. Informan en la misma.

ALQUILO AMPLIOS Y FRESCOS altos, San Indalecio No. 275, esquina San Leonardo, balcón, sala, comedor, baño, 2 habitaciones, cocina, pasillo: $23.00. Informes: Leyte-Vidal.

SE ALQUILA LA MODERNA CAsa Concordia 751 moderno primer piso decorada, sala, recibidor, 2 cuartos, baño intercalado, comedor, cocina y servicios de criados $30.00. La llave en La Regente bodega, Informan F-7170.

SE ALQUILA PISO TRES HABITAciones, sala, comedor, baño intercalado y servicio de criados. Altos de Ruisánchez. Angeles y Estrella Telf. M-2024.

CASA DE GRAN LUJO PARA PERSONAS DE GUSTO

En $30.00 se alquila la fresca y ventilada casa calle Agustín Alvarez No. 26 o 5 moderno, entre Marqués González y Oquendo a dos cuadras de la Secretaría de Justicia y de la Calzada de Belascoaín, con abundante agua, sala, saleta corrida, tres habitaciones, baño intercalado en colores lujosamente decorado; calentador, lavaderos y servicios de criados. Toma corriente para radio, refrigerador, teléfono etc. Llaves en el No. 10 Informes Aguiar 305 altos. Teléfono A-7830.

ALAMBIQUE 55-2o., IZQUIERDA. Sala, comedor, cuatro habitaciones, baño etc. La llave en la azotea. Informan M-1091.

HORNOS Y VAPOR. ALQUILO CAsas modernas, con sala, comedor, dos habitaciones. Baño intercalado completo. Agua abundante, desde $22.00 en adelante. Informes Vapor 53. Teléfono M-2837.

CADIZ 11 MODERNOS ALTOS SALA recibidor, 2 grandes habitaciones, comedor, baño intercalado y demás servicios, 3 cuadras Mercado, una de Monte, llaves de 9 a 11y 3 a 5 teléfono I-4810

GALIANO 57 SE ALQUILA PRIMEra planta alta, cuatro cuartos, agua a todas horas, acabada de reconstruir Informan en el último piso.

ALQUILO CASA CALLE MERCED entre Oficios y San Ignacio compuesta sala, comedor, 3 cuartos, baño completo, cocina y patio. Informes Ortiz o Acosta, Metropolitana Nro. 514 A-8673 de 10 a 12 y de 3 a 6.

SAN RAFAEL Nro. 466 ENTRE LEALtad y Campanario, alquilo primer piso lado izquierdo (entrando), sala, saleta cuatro habitaciones, baño intercalado, comedor, cocina habitación y servicio de criados. Precio: $50 puede verse de 10 a 12 a.m. y de 5 a 7 p m. La llave en los bajos más informes Telf. F-4993

CONSULADO 30 ESQUINA A GENIOS Acabados de construir. Se alquila fresco y cómodo piso alto con todos los adelantos. Sala, recibidor, 2 cuartos con closets, grandioso baño completo, servicio de criados, comedor amplia entrada por separado para la servidumbre. Informes en la misma.

CONSULADO 9, CASI ESQUINA A Prado Situación ideal por su proximidad al Malecón. Se alquila moderno piso alto compuesto de sala, recibidor, hall, comedor, dos cuartos con closets, gran baño completo cuarto y servicio de criados. Informes el portero Hay elevador día y noche.

COMPOSTELA 557-59 ANTES 111-113 en $14 y $15 respecticamente, dos departamentos compuestos de 2 piezas con cocina y baño independiente, cada uno. Informes y llave en la misma.

ENSANCHE DE LA HABANA, LUgareño 112, altos con tres habitaciones, sala, recibidor, comedor al fondo, terraza. baño intercalado, servicio de criados. Llaves en el 110, bajos. Informes en FO-2904, de 1 a 4 p. m.

SAN LAZARO 176 BAJOS, ESQUINA Aguila, sala, saleta, cuatro habitaciones, baño, comedor, cocina, cuarto y servicio criados. The Trust Company of Cuba M-6917.

ALQUILO CASA UNA PLANTA. Franco 256 casi esquina Desgüe. Sala, recibidor, comedor, tres cuartos, baño patio y cocina. 25 pesos. Llaves Dessaüe 155 casi esq. Oquendo.

ALQUILO MODERNOS Y BONITOS altos Manrique 903 esquina Condesa. Sala, dos grandes habitaciones, baño completo, comedor, cocina y servicio criada. Informa la misma y F-5450.

ALQUILO CUBA 82 PRIMER PISO, sala, recibidor, cinco cuartos, dos baños, intercalados, galería, comedor, pantry, cocina, cuarto y servicio de criados. Renta sesenta pesos. Llave en la misma. Informan doctor Lamelas.

SE ALQUILA 2o. PISO DE CONCORdia No. 35 casi esquina a San Nicolás; Compuesta, sala grande 8x5, comedor, cuarto ropero lujoso, gavetería fina, dos amplias habitaciones con dos baños lujosos última novedad. Terraza al frente con sus toldos y terraza al centro; lujosas cortinas en la sala y el comedor, Amplia cocina con varias despensas azulejeada hasta el techo; entrada independiente a la cocina y al cuarto y servicio de criados. Más informes Locería La Predilecta. Reina y Campanario. Teléfono: M-8116.

SE ALQUILA EN MERCED 282 ENtre Compostela y Picota casa nueva, acabada de construir los altos 5 cuartos, sala y comedor, baño intercalado en $50.00. los bajos cuatro cuartos, sala y comedor, baño intercalado en $40.00 para verla de 10 a 12. Informan A-9356.

SAN LAZARO 457 ENTRE CAMPAnario y Perseverancia primer piso, sala, recibidor, cuatro habitaciones, baño intercalado, comedor, cocina, cuarto servicio criados.

ALQUILO PRIMER PISO DE CRESpo 4, llave los bajos, sala, recibidor, dos habitaciones, baño completo, cocina. Informes y precio San Miguel 509.

EN $25.00 SE ALQUILA FRESCA Y ventilada casa. Pasaje Agustín Alvarez Nro. 25 o 6 moderno, compuesta de sala, saleta corrida, tres cuartos, cocina, baño. patio y demás servicios. No tiene altos. Abundante agua. Informan Aguiar 305 altos, teléfono A-7830

ALQUILERES

87 HABANA

BELASCOAIN 952. ESQ. BENJUMEda. Se alquilan magníficos altos acabado de reformar, frescos, confortantes y mucha agua. Recibidor, sala, comedor, 4 habitaciones amplias con closets, dos lujosos baños, cocina, cuarto criados con su servicio. Verse de 9 a 12 a. m. y de 2 a 6 p.m.

ALQUILO CASA UNA PLANTA. Franco 256 casi esq. Desagüe. Sala, recibidor, comedor, tres cuartos, baño patio y cocina. 25 pesos. Llaves Desagüe 155 casi esq. Oquendo.

EN $25.00 SE ALQUILA LA CASA Marqués González 313 o letra C. entre San José y San Rafael, compuesta de sala, comedor, una habitación grande, dos patios, baño completo y cocina. Llaves en el puesto de frutas de San José y Marqués. Informes Aguiar 205. Teléfono A-7830.

88 VEDADO

ALQUILO BONITO CHALET, CALLE 2 número 510, entre 21 y 23, acera de la brisa, garage para 2 máquinas. Informan: F-2196.

AMUEBLADAS CASAS Y APARTAmentos en Vedado, Miramar, Almendares, Buen Retiro, con todo confort, el tiempo que deseen, grandes y chicas. Informes: Quinta 461, altos, entre A. y Paseo, Vedado.

VEDADO. ALQUILO CASA INTErior sala, comedor, dos cuartos, cocina, baño, terraza 19 461 entre E y F

ALQUILO MODERNA PLANTA BAja, jardín, portal, sala, hall, 2 habitaciones, comedor, baño completo intercalado y demás servicios agua abundante $40. Informan la misma 10 207 entre Línea y 11, Vedado.

CALLE 25 Nro. 306 ENTRE L Y M. Vedado. Alquilo hermosísimos bajos, recibidor, sala, 5 habitaciones, comedor, cuarto y servicio criados, garage 3 máquinas. Verla de 9 a 11 y de 3 a 5 Informes Telf. F-3122

EDIFICIO RIVERSIDE. PISOS INDEpendientes, muy frescos, Sala, dos tres cuartos, baño intercalado, comedor fondo, cocina, garage 15 y 18 pesos 17 esquina a 26 Vedado.

$38 MODERNOS BAJOS SAN LAZAro 1217 inmediato Universidad. Sala, saleta, comedor al fondo, 4 cuartos, baño intercalado. Enséñase 12 a 6.

ALQUILO

23 entre 6 y 8, al costado del Cuartel de Bomberos, se alquilan 3 apartamentos conteniendo cada uno, sala, comedor, dos habitaciones con closets, baño intercalado, cocina y despensa. Casa acabada de construir y muy fresca. Se alquila asimismo, en la misma casa un atractivo local para oficina o comercio de lujo.

Para informes diríjase a The National City Bank al New York Teléfonos: A-9897 y M-0871

VEDADO CALLE 11 ESQUINA A 4. Se alquila moderno piso alto recién construido. Recibidor, sala, comedor, tres cuartos con sus closets grandioso baño en colores, cuarto y servicio de criados, entrada independiente para proveedores. Informes en la misma.

CALLE 8 ENTRE 23 Y 21. SE ALquilan los altos del 532 compuestos de: recibidor, sala, comdeor y tres habitaciones y servicio de criados. Informan F-8083. La llave en los bajos.

VEDADO. AMPLIA Y FRESCA CASA 6 cuartos, 2 baños, 3 de criados con su baño, garage, portal, sala, comedor, etc. punto céntrico 19 No. 853 entre 4 y 6. precio $110.00.

ALQUILO CON MUEBLES BUENA casa 27 Nro. 251 Vedado, 3 cuartos, baño lujo, cuarto criada y baño, gas y refrigerador. Vedse de 3 a 6. Telf. F1-6852

EN EL EDIFICIO J Y CALZADA, alquilo moderno y lujoso apartamento bajo con 3 cuartos, portal, sala, comedor lujoso baño, etc, garage. Informes F-5368

CALLE 12 ENTRE 3a Y 5a VEDAdo Regio y moderno edificio, se alquila en precio módico un amplio y lujoso apartamento con todas comodidades, propio para persona de gusto. Vea al encargado en el mismo. Más informes Telf. I-6939

89 CERRO - PALATINO

ALQUILO LOS ALTOS VISTA HERmosa y Concepción, frente Parque Tulipán, frescos, ventilados, acabados de fabricar, con sala, comedor, tres cuartos, baño intercalado, cuarto y servicio de criados, garage. Llave, Tulipán 351 Informes Telf. A-8903

ESPLENDIDOS ALTOS SIN ESTREnar, compuestos de terraza, gabinete, sala, recibidor, comedor, tres habitaciones, servicio completo, cocina y cuarto y servicio de criados, se alquila en Domínguez esquina a Falgueras. Cerro. Telf. M-8066.

ALTOS FRESCOS Y MODERNOS, acabados de construir, compuestos de sala, saleta, comedor, cocina, tres habitaciones, servicio completo y servicio de criados, se alquina en Domínguez entre Falgueras y Vista Hermosa. Cerro, Telf. M-8066.

90 MARIANAO-REPARTOS

SE ALQUILA UNA CASA CON PORtal sala, dos habitaciones, comedor cocina, baño y patio, calle Miramar Nro. 14 Almendares, próxima rutas 9 y 28. Informan Bar Don Braulio, teléfono M-5093

AMPLIACION ALMENDARES: SE ALquila casa amueblada, gran jardín, garage. Telf. FO-1069, todo el día. X-3210, de 2 a 8 p. m.

ALQUILASE CASA, REPARTO LA Sierra, calle 10 entre Primera y A. jardín, portal, sala, recibidor, cuatro cuartos, comedor, baño, cuarto y servicio criados y garage. Informan en la misma.

ALQUILO MODERNA CASA DE ESquina Infanta letra A Reparto Buen Retiro, Marianao, a una cuadra del tranvía. Sala, comedor, tres habitaciones, hall, cuarto de baño en colores, cocina, pantry, cuarto de criados y servicio, lavadero, garage, jardín, portal. Informan Telf. FO-7938

SE ALQUILA LA CASA CALLE A esquina a 8 La Sierra, compuesta de portal, sala, comedor, cuatro cuartos cocina y cuarto y servicios para criados. Precio: $45.00. Informes Telf. FO-3591

SE ALQUILA LA HERMOSA CASA Avenida de América Nro. 9 Alturas de Almendares, compuesta de portal, sala, recibidor, vestíbulo, hall, cinco cuartos, dos baños hermoso comedor, pantry y cocina. Garage con cuarto y servicios para chauffeur, dos cuartos de criados con servicios ylavadero. Informes FO-3591

MIRAMAR PRIMERA AVENIDA ENtre 24 y 26, espléndida casa, gran piscina, caseta de baño, seis cuartos, dos baños lujosos, otros de criados, garage. Alquiler $140 precio $23.000. Informará Agramonte, Telf. FO-3731

AMUEBLADO. SE ALQUILA A PERsona cuidadosa un chalet en Buen Retiro, Avenida de Columbia entre Reina y Panorama. Todo con tela metálica. Precio razonable. FO-7318. Verlo de 3 a 7 p. m.

ESQUINA PARA COMERCIO SE ALquila en 20.00 pesos Avenida Columbia y Martínez Marianao. Informes M-8692

91 JESUS DEL MONTE-VIBORA

ALQUILO CASA FELIPE POEY 259 entre Milagros y Santa Catalina, portal, sala, comedor, 3 habitaciones, baño, cuarto criado y patio. I-4285 Informan.

SE ALQUILA LA CASA DIEZ DE Octubre número 1517, entre Gertrudis y Josefina, compuesta de sala, tres cuartos, comedor al fondo, baño intercalado, servicio de criados, patio y traspatio. Informan en la misma y en Aguila 206, altos.

ALQUILA: CONCEPCION Y TRECE, Lawton: Porttal. sala, dos habitaciones, servicios intercalados, comedor cocina y patio. Llave Concepción 655.

ALQUILERES

91 JESUS DEL MONTE - VIBORA

SE ALQUILA: JESUS DEL MONTE Nro 432, entre San Leonardo y Santos Suárez, adaptada para establecimiento, con portal, sala, 4 cuartos, una nave de 7 por 7 al fondo, colgadizo corrido, comedor, cocina y patio. Informes Telf. M-1187

VIBORA. SE ALQUILA MUY BARAta la casa Milagros Nro. 161 entre San Anastasio y San Lázaro, con sala, saleta, tres cuartos, baño intercalado, comedor al fondo, cocina cuarto y servicio criados. Informes: San Anastasio Nro. 618 de 9 a.m. a 6 p.m.

SE ALQUILA LA CASA 10 DE OCTUbre 608 sala, saleta, 5 cuartos portal. Informan San José 632 altos teléfono U-5056

DIEZ OCTUBRE 515 ALTOS 2 CUAdras de la Parroquia terraza, sala, cuatro amplias habitaciones lujoso baño intercalado, comedor al fondo, etc. cuarto servicio criados, verse de 9-11 U-1428

SE ALQUIL EN BUENAVISTA, Ave. Novena entre 8 y 9, sala, comedor, tres cuartos, baño intercalado; cuarto criados con baño, garage. La llave en la carpintería para informes Telf. F-3704

GERTRUDIS 5 Y 7 ENTRE 10 OCTUbre y Agustina. Portal, sala, racebidor, tres habitaciones, comedor, baño, cocina, patio y servicio criados. Una habitación en los altos. Llave en 10 Octubre 1468. M-6917.

SE ALQUILA SAN LAZARO 559 ENtre San Francisco y Concepción. Amplia con portal, sala, saleta tres grandes cuartos, baño intercalado, comedor al fondo, gran cocina, dos patios y traspatio, precio de situación $28. Informes al lado.

92 SANTOS SUAREZ - MENDOZA

ALQUILO CHALECITO MODERNO jardí, portal, hermosa sala, saleta, dos habitaciones, buen baño etc. Verla Goicuría 210 cerca Libertad una cuadra del tranvía Precio $25.00

SE ALQUILA MODERNO APARTAmento de reciente construcción en Juan Delgado No. 218 C entre Libertad y Milagros, compuesto de sala, comedor, 2 cuartos, baño intercalado con todas sus piezas, cocina con calentador y patio con lavadero. Informan: Revillagigedo No. 12 Teléfono M-2533.

LUIS ESTEVEZ 457 ENTRE JUAN Delgado y D-Strampes, jardín, sala, saleta, tres habitaciones, baño, calentador, cuarto de criados, traspatio. abierta de 2 a 5. Informan D-Strampes 207 casi esq a Libertad.

93 LUYANO

ALQUILO: CALZADA LUYANO cerca Esquina Toyo, los altos número 105, casi frente colegio municipal: sala, comedor, cuatro habitaciones, baño, agua abundante. Llave, los bajos. Informan: F-4065.

$13.00 CASITA MODERNA, SALA, dos habitaciones, cocina, baño y patio, Rodríguez 463 entre Reforma y Guasabacoa, una cuadra del cine de Fábrica.

REMEDIOS 305, ALTOS, FRENTE Sanatorio «Hijas de Galicia». Sala, saleta, comedor fondo, tres habitaciones, baño, cuarto y servicio de criados, terraza. Informan: M-1091.

94 LAWTON - BATISTA

9a Nro. 327 ESQUINA DOLORES SE alquila, gran portal, sala, comedor 3 cuartos, dos baños, acabada de pintar. Telf I-6738

SE ALQUILAN JUNTAS O SEPARAdas, dos hermosas habitaciones, frente al baño, agua caliente y fría, Comida inmejorable. 17 No. 256 entre J e I. Vedado. Telf. F-3837.

95 ARROYO APOLO-CALABAZAR

SAN LEONARDO ESQUINA PRIMEra, moderna, jardín, portal, vestíbulo, sala, recibidor, hall, comedor, 7 habitaciones, 2 baños familia, cocina, pantry, garage. Agua abundante. Informes después de las 12 p. m. Telf. F-2664.

98 ALQUILERES VARIOS

PLAYA SANTA FE

Alquilo habitaciones amuebladas comedor, terraza mar, por meses. Arriendo negocio casetas, cantina, comedor, patio arenal, lo mejor, Véalo. Informes Villa Eugenia, Rodríguez 28 Puntilla, Santa Fe.

PLAYA BARACOA 63 BAUTA CHAlet sala, 5 cuartos, cocina, comedor, baño regio, portal corrido, arenal propio, $200. Altos igual distribución $150. Playa urbanizada. Agua abundante. No mosquitos. Informa Chirino U-2446

PLAYA SANTA FE. ALQUILASE O véndese al lado Nro. 231 casa mampostería y teja, acabada fabricar portales, sala, tres cuartos, comedor, cocina, baños. Informes: Odren en la misma.

PLAYA SANTA FE, SE ALQUILA cómoda casita situada en lo mejor del arenal. Dan las habitaciones al mar. Portal, sala, dos habitaciones, comedor al fondo, servicio. Vista ideal, Informes por el Telf. XO-1356 Rodríguez 82, llave en el 86

FINQUITA SE ALQUILA CARRETEra de Guanabacoa a Santa María a tres cuadras de Corral Falsa, frente a las Canteras, con casa de tabla y zinc. $10.00 mensuales. Informan en la misma Fernando Gálvez.

SE SOLICITA UNA CASA GRANDE que tenga agua, de la Universidad al Prado, si tiene garage, mejor. Avisar al Hotel Ritz, departamentos 306 y 308 a René Olano.

PLAYA GUANABO SE ALQUILAN casas amuebladas. Informes en La Playa Sr. Muñoz Sr. Padrón y en el teléfono M-7145 Sr. Paliza.

PLAYA DE SANTA FE —EN LA Playa de Santa Fe, alquílase a la brisa Nro. 242, modernísima casa recién construida, amueblada 5 habitaciones, baño intercalado, completo. Portales a todo alrededor. Gran algibe, instalación eléctrica. Garage con habitación y servicio para choffer. Informes en la misma o al teléfono FO-4145.

PLAYA BARACOA, ALQUILO O VENdo casa dos plantas muy amplia, tiene algunos muebles, agua corriente, garage, muelle. Informan Telf. U-1451.

VARADERO

Alquilo casa amueblada de dos plantas, recientemente fabricada de cantería, por 4 meses o un año. Precio razonable, 4 cuartos, 2 baños, comedor y recibidor combinados, cocina, cuarto de criados con baño, porcher y garage. Lugar: Reparto Chantagua entre la playa y la bahía. Para informes: escriba a Peña de Hicacos, Varadero S. A. Telefonée al No 25. Varadero.

Se alquila casa amueblada de una sola planta, recientemente fabricada de cantera, razonable precio, 2 cuartos y baño, comedor y recibidor combinados, cocina, cuarto de criado con baño, porcher y garage. Situación en el Rpto. Chantagua entre la Bahía y la Playa. Informes: escriba a Peña de Hicacos, S. A., Varadero, Telf. No. 25.

SE SOLICITA UNA CASA EN EL Vedado que tenga lo menos 21 halocales grandes, debe tener 15 como una sala o un comedor grandes las 6 restantes pueden ser más pequeñas apartado 1674 Habana

ALQUILO CASA PLAYA DE BARAcoa con 5 habitaciones, su sala, hall, comedor y baño, portal corrido y tiene salida a la playa, situada a la brisa. Informan A-7903

PLAYA SANTA FE HABITACIONES o departamentos con toda asistencia a precios módicos. Solo a personas decentes, el mejor punto de la playa, por días, semanas o meses, según desee. Casa Miguel Andrés. Primera 66. Informan Reina 202, altos, esquina a San Nicolás, Habana.

SE SOLICITAN

99 SOLICITUD DE ALQUILERES

DESEO TOMAR EN ALQUILER UNA casita de construcción nueva en la Habana vieja compuesta de sala, uno o dos cuartos, comedor cocina y patio se prefiere bajo o un primer piso informa Constantino García, Cuba Nro. 316 departamento 19 Habana, es urgente.

SOLICITO LOCAL CASA FAMILIA, para establecer consulta médica en el barrio comprendido de Galiano a Belascoaín y de San Rafael a San Lázaro. Se cambian referencias. Aviso al F-4100

100 PERSONAS DE IGNORADO PARADERO

MARTHA WATERMAN: TENEMOS un mensaje importante para V. Le rogamos ponerse en comunicación con este preiódico inmediatamente. Dirigirse a Sr. R. B. Clasificados.

101 PERDIDAS

SE GRATIFICARA AL QUE ENCONtró unos espejuelos de una señora que se hospeda en Reina 409, y que dejó en un Ford el martes 13.

102 AGENCIAS - COLOCACIONES

«LA EUROPA»: A-6515, LA NUEVA agencia se abre en calle Rastro número 110 esquina Monte, para hombres y mujeres del país y extranjeros, criadas, criados, cocineros, cocineras, choferes, pinches, camareros, dependientes, fregadores, lavanderas, mensajeros, serenos, jardineros.

«LA ORIENTAL» U-5388

San Rafael y Gervasio. Servimos con numerosos personal de hombres, mujeres, blancas, de color, de todas nacionalidades, cocineras, criadas, manejadoras, mensajeros, choferes, lavanderas, sirvientes a clínicas U-5388.

«LA HABANERA» U-1880

Neptuno y Espada. Tenemos numeroso personal de hombres, y mujeres, blancas, de color, extranjeros, del país, cocineras, criadas, manejadoras, mensajeros, choferes, lavanderas, personal por horas. U-1880.

«LA OTILIA», DOMESTIC EMPLOPment Agency. Señora: cuando usted necesite criado, criada, cocinero, cocinera, manejadora, chofer, lavandera, jardinero, mensajero, nurse house-keeper, etc. Calle K No. 361, entre 19 y 21. Telf. F-4806.

LA MATANCERA: A-7740

Servimos para cualquier parte de la Habana y repartos servidumbre de ambos sexos del país y extranjeros con referencias, servicio rápido. Sol 465 entre Egido y Villegas.

M-6961

«Bolsa de Contratación»

Tenemos toda clase de servidumbre cuidadosamente identificada. Nos exforzamos honradamente investigando moralidad y referencias previamente. Abierto los domingos. Cuba No. 209 entre Empedrado y O-Reilly.

AGENCIA «BEERS»

El Decano de las Agencias. Estamos ahora recibiendo órdenes de empleados de Oficina y Doméstico de los nietos de las familias que nos dan sus órdenes desde el año 1906. ¡HAY UNA RAZON! Plaza de la Catedral 54. Teléfono M-7730.

103 CRIADAS - CRIADOS

SOLICITO CRIADA ESPAÑOLA DE mediana edad acostumbrada a servir en buenas casas con referencias, $18.00 y uniformes. Vedado, calle 15 Nro. 802, entre 2 y 4.

SE SOLICITAN DOS BUENAS CRIAdas una para habitaciones y coser, y otra para comedor, tiene que traer referencias. Buen sueldo Calle 11 y 4 Nro 809 Vedado.

SE SOLICITA MUJER MUY FORmal, sin compromisos para hacer una limpieza y zurcir alguna ropa, Dormir colocación, traer referencias, 4 o 5 pesos: FO-2541.

SE SOLICITA CRIADA PENINSUlar, que sepa servir la mesa, de 25 a 40 años. Sueldo: $15.00. De 8 a 10 de la mañana, calle 19 número 560, esquina a C., Vedado.

SOLICITO CRIADA PARA COCINAR y limpiar, con buenas referencias y dormir fuera .Calle F. 515, bajos, entre 21 y 23.

SOLICITO MUCHACHITA BLANCA del Campo darle lo que necesite e instrucción, sea limpia y formal. Trato familiar. Dragones 407, primer piso.

SE SOLICITA UNA SIRVIENTA DE mediana edad para el servicio de comedor, buen sueldo. Se exigen referencias. Calle 25 Nro. 458 entre J e I, Vedado.

SE SOLICITA MUJER BLANCA, PAra todos los quehaceres de un matrimonio, que duerma en la colocación Calle 12 esquina Primera avenida. Ampliación de Almendares.

104 COCINERAS Y COCINEROS

SOLICITASE MUCHACHA PARA COcinar y limpiar que sea limpia y trabajadora, buen sueldo y dormir en la colocación. San Miguel 569 altos entre Gervasio y Belascoaín.

SE SOLICITA MUJER PARA COCInar y lavar poca ropa, sueldo $10; dormir en la colocación. Guasabacoa 623 entre Herrera y Santa Felicia. Luyanó.

SE SOLICITA BUENA COCINERA joven, blanca, dormir en la casa con referencias, O-Reilly 463, primer piso.

SE SOLICITA UNA COCINERA QUE pueda lavar alguna ropa fina. Tiene que tener referencias y dormir en la colocación. Sueldo: $12.00 y uniformes. Calle C. número 502, esquina a 21, Vedado.

PARA COCINAR CORRIENTE PARA dos y ayudar algo, solicito blanca o parda clara, 40 años. Dormir colocación, $10.00 y una joven por horas. Calle 32 número 3, entre 23 y 21, Vedado.

SE SOLICITA UNA ESPAÑOLA PAra hacer el desayuno, cocinar y limpiar le comedor, debe tener referencias, no dormir en la colocación. Sueldo: $15.00, calle 25 número 664, altos, entre E. y F., Vedado.

DESEASE SRA. BLANCA DE MEdiana edad para cocinar y limpiar casa chica, y que sepa trabajar. Presentarse después de medio día, San Francisco 58, Víbora.

SE SOLICITA COCINERA BUENA para matrimonio solo, si no sabe cocinar bien, se suplica no moleste. Informan FO-1596

SE SOLICITA UNA COCINERA QUE sea repostera, sueldo $15.00 Telf. FO-7647

SE SOLICITA UNA COCINERA QUE tenga referencias y que ayude al lavado diario. Sueldo $10.00 y uniformes. Calle Quinta entre 6 y 8 La Sierra.

SOLICITO JOVEN BLANCA PARA COcinar y limpiar sueldo 12 pesos. Exigimos referencias. Calle B 512, altos Vedado Después de las 9

SOLICITO MUY BUENA COCINERA con referencias para un matrimonio, dormir en la colocación, buen sueldo Telf. FO-2976

105 MANEJADORAS

SE SOLICITA MANEJADORA CON práctica, para niño recién nacido. Sueldo $14.00 y uniformes. Neptuno y Amistad, altos de los Almacenes Bellita por Neptuno.

114 AGENTES - VENDEDORES

SOLICITO VENDEDOR CON CARRO reparto para artículo de consumo necesario toda la ciudad, a comisión ventajosa. Véame de 12 a 2 y 7 a 10 p.m. 5a Nro. 768 entre 10 y 12. Vedado.

FASHION TILORED CLOTHES, NEcesita agentes de ambos sexos para representar organización seria en La Habana e interior de la República. Manzana de Gómez 206. Exclusivamente de 2 a 4 p. m.

DESEAMOS AGENTES EN TODA LA Isla para ventas a domicilio. Véanos de 8 a 12 y 2 a 4, o escríbanos. Columbus, J. Peregrino 152, altos.

SE SOLICITAN

114 AGENTES - VENDEDORES

AGENTES-VENDEDORES

En pueblos importantes del interior. Pueden ganar de $40.00 a $80.00 mensuales, trabajando muestras líneas de medias. Envío de muestras contra giro valor de $1.50 a J. Albert, Animas 318, Habana.

SE SOLICITAN VENDEDORES; SE para buena comisión para vender artículo de consumo diario. Informes: Inquisidor 552 por Acosta bajos, Francisco González

BUEN EMPLEO. — NECESITAMOS agentes ambos sexos, para hacer inscripciones en Sociedad Benéfica, con Clínica propia, buena comisión, si es competente le fijamos sueldo. Calle 17 153 entre L y K, Vedado. Informan de 2 a 6.

ESTA UD. SIN TRABAJO? ESCRIba o visite rápidamente a Du Pont San Rafael y Lucena, Habana, pues podemos proporcionarle un buen empleo con buena remuneración.

115 OFICINISTAS

NECESITO UNA JOVEN O UN JOven para auxiliar departamento ventas, $5 semanales. También necesito sirvienta para hotel, dos sirvientes, un fregador y un chofer. Informan: Compostela 362 agencia.

TYPIST BECOME STENOGRAPHERS Learn spanich-english Gregg, shorthand, go your house if desired. Profesor graduated from Gregg College New York. Also dictation classes. Reasonable prices. Phone F1-6282.

116 SOCIOS

SOCIO: SE SOLICITA HOMBRE O mujer, pequeña inversión necesaria negocio en marcha. Fácil de atender. Sr. Martínez, Corrales 759. Teléfono M-2683.

SE SOLICITA SOCIO PARA ADMInistración negocio importante Importación y Exportación y representación conocidas marcas perfumería francesa Indispensable aporte $5.000 como garantía. Ofertas a: Sr. Daniel, habitación 216. Hotel Presidente. Vedado. Habana.

117 SOLICITUDES VARIAS

SE SOLICITAN ARTICULOS PARA venta a camión y representaciones para la provincia de Oriente. Escribir Clasificados DIARIO DE LA MARINA, M. R. N.

SE SOLICITA PELETERO DISPONga de algún capital para cederle departamento peletería para caballeros con vidriera a la calle. Condiciones ventajosas. Camisería y Peletería «The Biltmore Shop», Obispo 312 teléfono A-9929

SE SOLICITA PERSONA COMPEtente para administrar casa de huéspedes, con 300 pesos de garantía. Escribir con dirección y número de teléfono a D B., Clasificados de la MARINA.

SE SOLICITA PARA BUENA FAMIlia, matrimonio español, El para choffer, ella para cocinera, que sepan bien su obligación, sin hijos. Dormir en la colocación, han de tener buenas referencias de casas conocidas y pruebas de haber estado tiempo en ellas. Dé sus informes por escrito Clasificados este periódico al señor F. V.

SE OFRECEN

118 CRIADAS-CRIADOS

SE OFRECE UN BUEN CRIADO ESpañol sirve bien a la rusa, tiene buenas referencias de casas que ha trabajado 4 y 5 años. Teléfono F-6077 Línea y 4 Vedado, bodega M. G.

DESEA COLOCARSE UN CRIADO de manos español, con magníficas referencias de casas distinguidas y práctico en el servicio doméstico para más informes llame al M-2627

SE DESEA COLOCAR UNA ESPAÑOla para limpiar y ayudar a la cocina A-9067

SE DESEA COLOCAR UNA JOVEN española para criada de mano, sabe cumplir con su obligación U-1730

SE OFRECE MUCHACHA ESPAÑOla de criada de manos o de cuartos, tiene referencias, no menos de 15 pesos. Telf. M-5365

SE DESEA COLOCAR PARA CASA particular criado con intachable referencias, sabe servir a la rusa y hace coteles, va al interior, teléfono: FO-1077

DESEA COLOCARSE UNA JOVEN española para criada de manos, tiene referencias. Telf. F-2084

SE DESEA COLOCAR UNA ESPAñola para criada de mano, sabe cumplir con su obligación, tiene referencias. Menos de 15 pesos no se coloca. Telf M-4416

UNA ESPAÑOLA DESEA COLOCARse para criada de mano, cuartos o comedor, es formal y cumplidora, tiene buenas referencias, no le importa ir al campo. U-5470

DESEA COLOCARSE MUCHACHA del campo para los quehaceres de un matrimonio cocina, sola, sabe cocinar bien, tiene referencias va a las afueras de la Habana U-6962, de 8 a 10 y de 2 a 4, casa Sitios 511, habitación 8

DESEA COLOCARSE UNA BUENA criada para cuartos, comedor o de mano, sabe trabajar y tiene referencias de las casas que trabajó. También entiende de manejar niños. M-3339.

SE OFRECE UN JOVEN CON BUEnas referencias para criado o para pinche de cocina o repartidor de cantinas. También de cocina, frega máquinas. No tiene mayores pretensiones. Informes: F-3141.

SE OFRECE UNA BUENA CRIADA de mano o para manejar con buenas referencias. También trabaja por horas, sale a playas, fincas o repartos. No tiene mayores pretensiones. Informes: F-3141.

SE OFRECE UN BUEN CRIADO JOven, español, para el servicio fino de comedor y limpieza fina, plancha ropa de caballero. Buenas referencias, desea casa seria. Informes. Telf. M-2300.

ESPAÑOLA DESEA COLOCARSE PAra criada de mano, si es un matrimonio solo ayuda algo a la cocina. Sueldo no menos de 12 pesos, viajes pagos. Telf. X-2661.

SE OFRECE UNA CRIADA PARA cuartos o comedor, práctica, duermo en la colocación o fuera según trato, salgo a los repartos. Tengo buenas referencias. Informes: F-2524.

SE DESEA COLOCAR JOVEN EDUcada y limpia para acompañar señora o cuidar enfermo. Sabe inyectar, coser y cortar. Se hace cargo de alguna limpieza. Informan: M-6961.

DESEA COLOCARSE UNA MUCHAcha joven, blanca, para criada de mano. Duerme fuera. Llamar al Telf. U-5988, de 8 a 10 a. m.

SE DESEA COLOCAR UN CRIADO de manos español, joven tiene buenas referencias, sabe servir a la rusa y planchar trajes lo mismo de portero o jardín, salgo a los repartos y fincas. F-6276

SE OFRECE UNA CRIADA PARA cuartos, parda, con buenas referencias. También se puede colocar para comedor, sabe trabajar y es cumplidora. Tiene referencias de los servicios prestados. M-1149

JOVEN PRESENTABLE CON MAGníficas referencias ofrécese como criada de manos, cuartos o manejadora, es cumplidora y cariñosa con los niños. Informan FO-1077

SE OFRECE CRIADO ESPAÑOL CON magníficas referencias, tiene 38 años, sale al campo y repartos, no repara el sueldo. Siendo familia buena y formal en Reina 160, teléfono A-8551

DESEA COLOCARSE UNA JOVEN del campo blanca y con referencias de criada de mano. Duerme en su casa, Preguntar por Nena, al teléfono F-6235 Vedado

SE DESEA COLOCAR JOVEN DE COlor, del campo, muy educado, de muy buena presencia y con referencias para criado o jardinero o cualquier otra cosa, lo mismo sale para el campo informan de 8 a 11 M-8519

SE OFRECEN

118 CRIADAS-CRIADOS

DESEA COLOCARSE UNA MUCHAcha de 20 años para criada de mano o manejadora. Tiene referencias: Telf. M-4908, de 8 a 12 y de 2 a 6.

SE OFRECE JOVEN DE 20 AÑOS PAra mozo de limpieza o fregar o camarero, gana de 12 a 15 pesos. Teléfono I-7348 preguntar por José.

DESEA COLOCARSE UNA MUCHAcha para criada de mano ayuda a la cocina siendo poca familia va al campo es formal y trabajadora, tiene 38 años Telf. M-6301

SE OFRECE UN MATRIMONIO JOven para la limpieza de casa y el arreglo de jardín, llame al telfono M-4637 desde las 8 de la mañana hasta las 6 de la tarde.

SOLICITO CRIADA ESPAÑOLA DE mediana edad, acostumbrada a servir en buenas casas, con referencias, $18.00 y uniformes, Vedado, calle 15 Nro 802, entre 2 y 4

SE DESEA COLOCAR UNA JOVEN blanca con referencias para criada de manos o para cocinar a corta familia. Teléfono F1-6713

UNA ESPAÑOLA DE MEDIANA edad desea colocarse de criada, tiene referencias. Telf A-9067

DESEA COLOCARSE MUCHACHA española para criada cuartos, comedor o criada de mano, lava y plancha ropa fina, tiene referencias, va a las playas, Informes Telf. F-4426.

SE OFRECE MATRIMONIO JOVEN ella para los quehaceres de la casa y él para cualquier trabajo, lo mismo en la Habana que para el campo. Teléfono M-7754. Alvarez.

SE DESEA COLOCAR UNA JOVEN de color para limpiar o manejar o ayudar a la cocina. Llame Teléfono: M-4522.

SE COLOCA UNA MUCHACHA PAra cuartos o manejar. Informan: Calle 23 Nro. 508 Vedado.

DESEA COLOCARSE UNA ESPAÑOla para criada de manos o para cuartos o para manejar una niña. Desea casa de moralidad y sabe trabajar. Llame al Telf. F1-1652.

SE OFRECEN DOS MUCHACHAS del campo para criada de mano para poca familia, sueldo no menos de $12.00: informes en la calle D No. 59 entre 5 y 3, Vedado preguntar Dolores.

SE OFRECE UNA CRIADA PARA cuartos, parda, con buenas referencias. También se puede colocar para comedor, sabe trabajar y es cumplidora. Tiene referencias de los servicios prestados. M-1149.

SE DESEA COLOCAR UN CRIADO peninsular acostumbrando a todo lo que requiere un servicio fino, plancha ropa de caballero, tiene referencias de familias distinguidas. M-4157

119 COCINERAS-COCINEROS

SE DESEA COLOCAR UNA MUCHAcha de cocinera en casa de matrimonio. Duerme fuera, llamar al teléfono M-4771

SE OFRECE BUENA COCINERA ESpañola para cocinar solo, cocina bien a la criolla y a la española, hace algunos dulces, tiene buenas referencias, no menos de 15 pesos o también cocina y limpia matrimonio solo no menos de 18 pesos Telf. X-2264

DESEA COLOCARSE UNA JOVEN de color, cocinera repostera, con recomendaciones, sueldo: $20, va a las afueras Telf. F-6102

DESEA COLOCARSE UNA SEÑORA de color de mediana edad, de cocinera entiende algo de repostería, tiene referencias. Telf F-6150

SE OFRECE UNA BUENA COCINEra española, limpia y cumplidora; cocina de todo, entiende de repostería F-6107

UN JOVEN COCINERO ASIATICO, cocina a la criolla, española y americana, magnífico repostero, tengo buenas referencias. Telf. M-8429 y A-9427 P. Rafael Tu.

SE DESEA COLOCAR UNA MUCHAcha para cocinera criada de mano o manejadora, es española Teléfono: XO-1302

DESEA COLOCARSE UNA MUY BUEna cocinera; tiene referencias de las casas que trabajó, ayuda a la limpieza si es necesario. Es limpia y trabajadora. M-3339.

SE OFRECE UNA BUENA COCINERA de color con buena sazón, para cocinar sólo o cocinar y limpiar. Tiene buenas referencias, sale a playas, fincas o repartos, buen carácter, cumplidora. Informes: F-3141.

SE OFRECE COCINERA CON BUEna sazón para cocinar solo o cocinar y ayudar. Tengo referencias, salgo a los repartos y duermo en la colocación o fuera, según trato. Informes: F-2524.

SE OFRECE SEÑORA DE MEDIANA edad, española, para cocinera y sabe de repostería. Tiene referencias. Telf. M-9702.

SE DESEA COLOCAR MUY BUENA cocinera repostera, cocina sólo o cocina y limpi aa corta familia. Es limpia, sabe trabajar y tiene buenas referencias. Informan: M-6961.

DESEA COLOCARSE UNA COCINEra española de mediana edad, cocina criolla y española y hace dulces. Desea familia corta, no le importa dormir en la colocación. Tiene referencias y no va a los repartos. Telf. F-6265.

COCINERO JOVEN, ESPAÑOL, DEsea colocarse en casa particular. Tiene buenas referencias, cocina a la francesa, española y criolla, toda clase de pastelería, repostería y helados .Esecialidad en platos fríos: M-4355.

SE DESEA COLOCAR UNA ESPAÑOla para cocinar y limpiar o para limpiar. Tiene referencias. Telf. F-7922.

SE OFRECE COCINERO REPOSTEro a la criolla y americana. Buenas referencias, duerme en la colocación. Telf. M-8633, por Agustín.

SE COLOCA DE COCINERO A LA española y criolla, cocina muy bien San José 407 Santiago Loy, M-5236

SE OFRECE COCINERA CON BUEna sazón para cocinar solo o cocinar y ayudar, tengo inmejorables referencias, salgo a los repartos y duermo en la colocación, según trato. Teléfono M-1149

EXCELENTE COCINERA DEL PAIS ofrécese cocina criolla y española, hace o no repostería también duerme fuera o colocación. Informan teléfono FO-1077

DESEA COLOCARSE UN COCINEro y reposteró asiático en casa particular, sabe cocinar a la criolla, española y francesa. Tiene referencias y sabe cumplir con su obligación. M-4591

CHINO COCINERO REPOSTERO COcinar perfectamente criolla, española y americana, colocar para casa particular con muchas referencias. Telf. A-4469 llamar 9 a 12 a.m. y 1 a 4 p.m.

SE OFRECE UN JOVEN CHINO EXperto cocinero y repostero, sabe cocinar bien y cumplir con su obligación, tiene buenas referencias de donde trabajó, desea ganar 20 pesos en adelante. Informan Tel. M-4711

SE OFRECE EXPERTO COCINERO repostero, joven chino, serio y formal, cocina criolla, americana y española, bien limpio, cumplidor, buenas referencias, desea casa particular, M-4774 Antonio Ley.

UN COCINERO CHINO SABE COCInar muy bien a la criolla y española y repostería, cumple con su obligación, tiene referencias de casas particulares. Informan Telf. M-4766 por Francisco.

SE OFRECE BUEN COCINERO REpostero chino, joven, cocina criolla, española y americana, muchos años práctica en la cocina y bien limpio con buenas referencias. Informan llamar por teléfono A-4028

COCINERA REPOSTERA ESPAÑOla de 35 años desea colocarse, tiene referencias, 21 611 Vedado, teléfono F-6273 duerme fuera.

DESEA COLOCARSE UNA SEÑORA española para cocinar y limpiar a corta familia, Gloria 773, habitación No. 5 bajos.

SE OFRECEN

119 COCINERAS-COCINEROS

SE DESEA COLOCAR UNA JOVEN de color, muy buena cocinera y repostera, muy limpia duerme en la colocación informan en el teléfono M-8519 de 9 a 11

SE DESEA COLOCAR ESPAÑOLA para cocinar, limpiar si es corta familia. No lava ropa. A-8066.

COCINERO CON PERFECCION LO que pidan, lo mismo para corta que mucha familia, práctico en comprar acostumbrado al sistema americano, garantía de trabajo, referencias. Teléfono M-5250, Salud y San Nicolás carnicería.

SE DESEA COLOCAR UNA MUCHAcha blanca para cocinar y limpiar Monte 309 altos Segundo Piso. Habitación 23.

SE DESEA COLOCAR UNA MUCHAcha de color para cocinar sólo o para cocinar y ayudar a la limpieza o limpiar por horas. Tiene buenas referencias. Telf. FO-2622.

SE OFRECE COCINERA DE MEDIAna edad, conoce el arte de la cocina pastelería y dulcería, sabe hacer platos finos, presentar bien la comida. Informan A-7916

SEÑORA DESEA COLOCARSE DE cocinera repostera, también para matrimonio sólo para cocinar y limpiar tiene buenas referencias. Informan F-5115.

COCINERO ESPAÑOL DESEA COlocarse en casa particular conoce toda clase de cocina y dulcería con referencias de casas distinguidas de la Habana. Informan Telf. F-2789

SE DESEA COLOCAR UNA ESPAÑOla para cocinar es repostera. Duerme en la colocación y tiene referencias, no gana menos de $15. Informan Telf. F-6260.

SE OFRECE BUEN COCINERO REpostero chino, poven, cocina criolla, española y americana, muchos años práctica en la cocina y bien limpio con buenas referencias. Informan llaman por teléfono A-4028

JOVEN ESPAÑOLA DESEA COLOcarse para cocinar solamente, si es matrimonio, cocina y limpia. Teléfono U-6835.

SE OFRECE COCINERA CON BUEna sazón para cocinar sólo o cocinar y ayudar, tengo inmejorables referencias, salgo a los repartos y duermo en la colocación, según trato. Teléfono M-1149.

JOVEN CHINO COCINERO Y REPOStero fino. desea colocarse casas de familia, cocina muy bien a la criolla y española y americana, buenas referencias. A-9427 Acosta 255 entre Habana y Compostela P. Rafael.

DESEA COLOCARSE UN JOVEN asiático gran cocinero y repostero con buenas referencias, desea casa cubana o americana. Informan San Nicolás 417, altos Telf. M-5236 por Francisco.

UN COCINERO REPOSTERO SABE cocinar para americanos o cubanos, desea empleo, tiene buenas recomendaciones. Telf F-6993 Calle 8 Nro. 253

SE DESEA COLOCAR UN GRAN COcinero fino, asiático, en casa particular muy práctico criolla, española y francesa. Hace dulces variados. Es limpio y formal y tiene muy buenas referencias. M-4751

120 MANEJADORAS

SE DESEA COLOCAR UNA MUCHAcha para manejadora o criada de mano, llame al M-4655

SE DESEA COLOCAR UNA MUCHAcha que habla inglés para manejadora con muy buenas referencias. Calle 15 y 5 número 709. Carlota.

SE OFRECE UNA MANEJADORA, cariñosa con los niños con buenas referencias, sale donde quiera, no tiene pretensiones. M-1149

ENGLISH SPEAKING EXPERENCE woman seeks employment as nurse or nurse-maid willing to help inding any thiry else excelent references. Clara FO-2877.

122 INSTITUTRIZ

GOVERNESS SPEAKING ENGLISH, French, German and little Spanish, desires responsible position in high-class household to children or as housekeeper. Best references. Call M-2686

124 LAVANDERAS-LAVANDEROS

UN CHINO COLOCASE EN CASA particular lava y plancha ropa fina de señora y caballero. Telf F-6005

125 CHOFERES

JOVEN COREANO SE OFRECE PAra chofer y sirviente, tiene buena presencia, es formal, cumplidor, con experiencia. Duerme fuiera, tiene referencias Telf. U-5388

SE OFRECE UN CHAUFFEUR CON referencias, que entiende jardinería, carpintería y barniz muñeca. Informan Telf. U-6161 de 8 a 12 y de 2 a 6

OFRECESE CHOFER MECANICO, JOven, blanco, honradísimo, 19 años experiencia sin accidente, lo mismo para comercio que paritcular. Manejo toda clase máquina, guagua, camión, salgo cualquier lugar. Referencias esmeradas, 8 años una sola casa. F-3060.

SE OFRECE UN JOVEN DE COLOR del campo, para chauffeur, lo mismo particular que para guagua o camión. Informan Telf. M-4456

JOVEN COREANO SE OFRECE PAra chofer y sriviente, tiene buena presencia, es formal, cumplidor con expériencia. Duerme fuera. Tiene referencias. Telf. M-5388.

DESEA COLOCARSE CHOFER JOven blanco maneja toda clase máquinas, tiene mucha práctica y buenas referencias. Telf. M-3339. Francisco.

SE DESEA COLOCAR UN CHOFER que entiende de mecánica con ocho años de práctica, cubano joven. Teléfono U-2329 Ayestarán 204.

SE DESEA COLOCAR PARA CHOfer particular o comercio con buenas referencias, un buen chofer joven, cubano y buena presencia. Teléfono A-0560, preguntar por Eddie.

SE OFRECE UN CHOFER CON REferencias sin pretensiones. F-4466, F-2444.

CHAUFFEUR PARA CASA DE COmercio Colegio o particular, 27 años buena presencia, recomendaciones Julio, M-3092

AVISO IMPORTANTE

Si Ud. tiene automóvil y aprecia su vida, hágase de un chofer serio y competente, solicitándolo a la Sociedad de Beneficencia, «Motor Club de Cuba», C No. 160 Vedado. Telf. F-5315.

129 OFICINISTAS

A CUBAN YOUNG MAN THAT speaks a little English desires a Job as office boy in American coucern. Telephone U-5180.

JOVEN DE 28 AÑOS TENEDOR DE libros, con conocimientos de contabilidad e inglés y práctica de oficina, teniendo experiencia en el comercio y Bancos, sin pretensiones algunas. F.4309 D entre 27 y 29 No. 658.

JOVEN CUBANO ACABADO DE LLEgar del Norte, solicita empleo en oficina o atender un negocio. No tiene pretensiones, preguntar por Valdés. Hotel Perla de Cuba, Amistad Nro. 132

131 OFERTAS VARIAS

JOVEN ESPAÑOL DESEA COLOcarse dependiente de comercio o sirviente de alguna quinta o Clínica o cualquier otro trabajo, tiene recomendaciones de las casas que ha trabajado, no menos de 25 pesos. Informan en Rodríguez 65 entre Fomento y Ensenada a cualquier hora, preguntar por Antonio

JOVEN CUBANO ACABADO DE LLEgar de los Estados Unidos, solicita empleo de office boy o muchacho de casa de casa de comercio. No tiene pretensiones y va a cualquier parte. Roberto, Muralla Nro. 474, teléfono: A-9934.

M.E.C.D. 2016

DESDE WASHINGTON

El Dr. Francisco Domínguez Roldán

(Especial para el DIARIO DE LA MARINA)

El cartero, en el reparto de las dos y media de la tarde, me ha traído hoy, martes, 13 de junio, entre otras cosas, un paquete relativamente voluminoso, procedente de la Habana. Lo he abierto y he encontrado el número 4, año académico 1938-39, de los «Anales de la Academia de Ciencias Médicas, Físicas y Naturales de la Habana», con esta nota manuscrita en la parte superior de la cubierta: «Sinceramente para Ramiro Guerra», firmado «Dr. Francisco Domínguez»; un folleto, con tres trabajos: «Finlay», por el Dr. O. Montoro; «El coronel Francisco Domínguez Roldán», por el Dr. Horacio Ferrer, y un «Discurso de contestación», del doctor Domínguez Roldán, ostentando también esta dedicatoria: «Con un afecto. Para Ramiro Guerra. Dr. F. Domínguez»; y finalmente un libro, «Carlos J. Finlay. Son centenaire (1933). Sa découverte (1881)», por el Dr. Francisco Domínguez, con estas generosas líneas de puño y letra del autor: «Al eminente educador cubano, Ramiro Guerra, con un recuerdo de sincero afecto. Dr. Francisco Domínguez. Habana, junio de 1939».

Mucho he agradecido al doctor Domínguez Roldán su amable envío, no sólo por el positivo valor de los trabajos remitidos, sino, ante todo, por su bondadoso recuerdo, tan honroso para mí. Mi familia, por la rama de los Piedra o de los Martínez, de Güira de Melena, de mi línea materna, estaba ligada por no sé qué relaciones de parentesco lejano o de muy afectuosa amistad con la familia del doctor Domínguez Roldán. En mi niñez y en mi adolescencia recuerdo haber oído hablar a mis padres y a mi tía Clara, con mucho afecto, admiración y respeto de la señora madre del doctor Domínguez, no hago memoria en relación con qué particulares; y durante la Guerra de Independencia los oí también comentar, con encomio y cierta orgullosa satisfacción, la activa participación del doctor Domínguez Roldán en la lucha a favor de la libertad de la patria.

No tuve, sin embargo, en mis primeros años de residencia en la Habana, oportunidad de establecer relaciones con el doctor Domínguez Roldán, a quien, desde luego, conocía como profesor y por sus diversas actividades en la vida pública. Mi conocimiento personal directo data de la época en que el doctor Domínguez ocupó el cargo de secretario de Instrucción Pública y Bellas Artes, durante el segundo período presidencial del general Menocal, años en los cuales formaba yo parte del profesorado de la Escuela Normal de Maestros de la Habana. El doctor Domínguez me honró entonces con muchas pruebas de consideración y aprecio, y con expresiones de sincero afecto, que supe agradecerle en todo su valor y a las cuales correspondí siempre. Por encargo suyo escribí la alocución «La hora de Francia», que el doctor Domínguez, entusiástico admirador de la gran república latina, distribuyó en las escuelas durante la Guerra Mundial, y aún conservo en la memoria la grata impresión que le produjo.

Más tarde, afectuoso siempre conmigo, el doctor Domínguez me escribió desde París, sin otro propósito que ofrecerme un testimonio de su simpatía y su estimación personal. Le contesté, pero mi respuesta no llegó a sus manos, según supe por amigos a quienes habló de mí en la capital de Francia. Recientemente, leí en los periódicos los homenajes que se tributaron al doctor Domínguez en la Habana, y cuando estaba en espera de informes sobre su dirección que había pedido para escribirle, él se me ha adelantado con noble y afectuosa generosidad. Crea el doctor Domínguez que su recuerdo me ha conmovido y que se lo agradezco desde lo más íntimo de mi ser.

La «Oración Finlay» del doctor Domínguez, en la Academia de Ciencias, la he leído de un tirón, con interés vivísimo. Con no menos provecho y fruición moral he leído el substancioso editorial del doctor Montoro, reproducido de «Vida Nueva», en el cual se aprecia en todo su valor la «Oración» mencionada y se expresan ideas con las cuales estoy enteramente conforme. El discurso pronunciado por el doctor Horacio Ferrer en honor del doctor Domínguez Roldán, en el acto del homenaje rendido por la Asociación de Veteranos de la Independencia al doctor Domínguez, en 15 de febrero del corriente año, constituye un excelente ensayo biográfico y un merecido y valiosísimo tributo de admiración y de cariño al soldado del Ejército Libertador, al profesor meritísimo de nuestra escuela de Medicina y al tenaz y devoto reivindicador, por elevado sentimiento patriótico y amor a la justicia, de la gloria inmortal de Finlay. Lo he leído con emoción, obra no sólo de la reconocida capacidad del doctor Ferrer, sino de una devoción al ilustre veterano de la Independencia, al maestro que supo alentarle y estimularle en los años juveniles y al celoso defensor en Francia y en todas partes del prestigio y de las glorias legítimas de Cuba, que mucho honra y enaltece al doctor Ferrer.

Cumplidos los setenta y cinco años de una fecunda vida de luchas y de bien ganados triunfos, la letra del doctor Domínguez Roldán se conserva clara y firme. Al traerme el mensaje de afecto del ilustre compatriota a quien por tantos motivos admiro y quiero, no he podido contener el impulso de rendirle públicamente este modesto testimonio de respeto, de gratitud y de cariño, haciendo votos, como el doctor Ferrer, por que viva muchos años más, «en beneficio de la humanidad y para ventura de la patria».

DIPLOMATICUS.

Junio 13, 1939.

INGLATERRA SE MUESTRA "ALARMADA" POR LAS DEMANDAS DEL JAPON, AL QUE AMENAZA CON TOMAR OTRAS MEDIDAS SI PERSISTE EN SU ACTUAL ACTITUD

En Londres se afirma, sin embargo, que no hay la menor indicación de que se piense en acudir a la fuerza

En el comunicado inglés de ayer se califica de amenazadoras las declaraciones japonesas en Tientsin y que es cosa clara que la entrega de los cuatro chinos no es el motivo propulsor

LONDRES, junio 16. (AP).—El gobierno inglés en una comunicación poco usual expresó hoy la alarma que le causan las «demandas» de las autoridades japonesas de Tientsin y dice que la Gran Bretaña está preparada para adoptar «inmediatas y activas medidas» para proteger sus intereses en China.

Los puntos de vista del gobierno se dieron a conocer en un comunicado del Ministerio de Estado, concebido en forma enérgica, método éste que se emplea en raras ocasiones.

El comunicado no dice cuáles son las «medidas» que proyecta el gobierno, pero se sabe que está estudiando la posibilidad de denunciar el tratado comercial anglo-japonés de 1911, que da a los japoneses el tratado de nación más favorecida.

Hasta este momento no ha habido la menor indicación de que Inglaterra intente recurrir a la fuerza.

Esa posibilidad se planteó, sin embargo cuando se publicaron los informes de la agencia «Domei», dando cuenta de que dos buques de guerra ingleses habían recibido la orden de dirigirse a Tientsin, puerto del Norte de China, donde las concesiones inglesa y francesa están bloqueadas desde el miércoles.

El gabinete celebrará el lunes, un consejo de urgencia y en él se estudiarán los informes de los distintos departamentos que están estudiando las represalias que podrán adoptarse contra el Japón.

El comunicado de hoy dice que las declaraciones de los representantes japoneses en Tientsin, son «amenazadoras» y que es cosa clara que la entrega de los cuatro chinos detenidos en la concesión británica no es ya el motivo de las medidas tomadas por los japoneses contra la concesión».

En los círculos oficiales británicos se dice que la Gran Bretaña, está en contacto con Francia y los Estados Unidos, acerca de la situación, pero insisten en que no se ha tratado de ninguna acción conjunta con los Estados Unidos

El texto del comunicado del Ministerio de Relaciones Exteriores es como sigue:

«Las cuestiones planteadas por el bloqueo japonés de Tientsin, no parecen suficientemente comprendidas por lo que conviene exponer una vez más cuál es la situación según la ven los círculos del gobierno británico».

EL ORIGEN DE LAS DEMANDAS

«En primer lugar la presente situación de Tientsin tiene su origen en la demanda de los japoneses pidiendo la entrega de cuatro chinos que las autoridades niponas consideran complicados en el asesinato de otro chino en la conseción británica.

«La actitud de las autoridades inglesas se debe a que hasta ahora no se han presentado pruebas bastantes que permitan establecer el caso prima facie y la entrega de los cuatro chinos que se encuentran detenidos por la policía municipal al tribunal del distrito y debe hacerse notar que las autoridades japonesas se han negado consistentemente a ofrecer nuevas pruebas.

COMITE ASESOR DE TRES PERSONAS

«Como ya se ha publicado, las autoridades británicas convinieron en que se sometiera el aspecto de la cuestión al juicio imparcial de un comité asesor compuestos de tres personas de reputación presididas por un neutral. El propósito de ese comité será declarar si a su juicio las pruebas presentadas contra los cuatro acusados justifican su entrega a un tribunal para que los juzgue.

«El gobierno inglés se hallaba preparado, de antemano, para aceptar la conclusión a que pudiera llegar el comité. Esta proposición no encontró el favor de las autoridades japonesas de Tientsin, las que decidieron continuar sus planes imponiendo el bloqueo a las concesiones británica y francesa.

«El ofrecimiento que hizo la Gran Bretaña de someter las pruebas contra los acusados a ese comité asesor no se ha retirado, a pesar de todo.

SE HAN PLANTEADO CUESTIONES MAS GRAVES

«Mientras tanto se han planteado cuestiones mucho más graves por las declaraciones que emanan de las autoridades japonesas en China. Se recordará que recientemente los gobiernos inglés y francés tuvieron que hacer representaciones al departamento de Estado de Tokío con relación a las manifestaciones hechas por un alto funcionario de ese departamento el 24 de mayo que amenazaban seriamente los derechos de las potencias extranjeras en China. Tales declaraciones se han acentuado últimamente por los representantes japoneses de Tientsin.

LA ENTREGA DE LOS CHINOS NO ES EL PROBLEMA

«De tales declaraciones se deduce con toda claridad que la entrega de los cuatro chinos acusados ya no se considera como la razón que ha inducido a imponer medidas contra la concesión británica. Lo que se pide es que las autoridades británicas cooperen con los japoneses en la construcción del nuevo orden de cosas en el Oriente, abandonando su política de ayuda a Chiang Kai-Shek y la protección a los elementos antijaponeses y comunistas de China. También que Inglaterra no siga apoyando al dólar chino, que no acapare artículos de primera necesidad y que no permita el uso de estaciones inalámbricas piratas.

LAS DEMANDAS JAPONESAS AFECTAN A OTRAS POTENCIAS

«Los círculos británicos no pueden por menos que considerar graves las demandas que se han hecho y que plantean cuestiones que afectan a los derechos de todas las potencias que poseen derechos adquiridos por medio de tratados en China.

«Significan tales demandas el abandono, ante amenazas de fuerza, de una política que ha sido seguida hasta ahora por Inglaterra lo mismo que por otras grandes potencias que tienen intereses en el Oriente.

«Es de esperarse todavía que las autoridades japonesas no mantendrán su negativa a estudiar las proposiciones que se le han hecho para localizar el incidente, pero si desgraciadamente los japoneses persistieran en su tesis que consideramos grave, adoptaríamos las medidas que considerásemos necesarias para la protección de los intereses británicos en China.»

Rusia quiere obtener ventaja de su tratado con Inglaterra

Por una parte, quiere desquitarse de las «afrentas» sufridas a manos de Inglaterra.— Por otra, quiere formar una barrera sólida contra el «eje» Roma-Berlín.

Por WALTER DURANTY

(El autor de este artículo es el corresponsal del «New York Times» en Moscú, que ha dado término a una prolongada gira de estudio por diversos países europeos).

LONDRES, Junio 9 de 1939.—Sería inútil negar que el discurso pronunciado recientemente por el primer ministro ruso, señor Molotoff, ha causado aprensión y ansiedad en la capital inglesa. Se había hecho creer al público británico que el tratado anglosoviético estaba para firmarse de un momento a otro, y de ser sorprendente, por lo tanto, que, lejos de ello, los rusos interpusieran una cantidad de objeciones por su parte.

Existen muchas razones para criticar la forma en que Londres ha dirigido las negociaciones rusas. En principio, hace dos meses, los periódicos londinenses indicaban que los rusos tenían prisa por llegar a una fórmula común, cediendo terreno por su parte si fuera necesario. Y a principios de abril, se repetía en Londres que «la Unión Soviética acepta las condiciones británicas, etc. Lo que es más, no fué hasta que Litvinoff se separó de su cargo de comisario de Negocios Extranjeros que el público británico empezó a darse cuenta de donde apretaba el zapato: la verdad era que Inglaterra, y no Rusia, era quien había pedido socorro para protegerse contra la agresión alemana, y que Rusia estaba dispuesta a acceder, de no muy buen grado, pero siempre y cuando se atendieran las condiciones que quería imponer.

Decimos «de no muy buen grado» porque es difícil para quien no viva en Rusia comprender hasta qué punto los Soviets se sintieron disgustados y enfurecidos por la forma en que se les trató antes y durante la «paz de Munich».

Una vez despedido Litvinoff, se hizo evidente que las condiciones impuestas por el Kremlin eran muy exigentes que obedecían a un propósito doble: primero, desquitarse completamente de las «afrentas» recibidas en Munich; y segundo, concertar un tratado tan firmemente redactado que Inglaterra no pudiera escapar del cumplimiento de sus obligaciones por más pretextos que pagara. En resumen, lo que Rusia quería era una alianza defensiva entre las tres potencias (los Soviets, Inglaterra y Francia), apoyada por una convención militar, que entrara en vigencia el mismo momento en que alguna de las tres partes contratantes, o sus posesiones en Europa, Asia Menor o Africa del Norte se viera amenazada por el «eje» Roma-Berlín.

Lo que Rusia quiere más en estos momentos es el mantenimiento de la paz, por una multitud de razones. Moscú creyó que a menos que se opusiera una barrera formidable al «eje», la guerra se hacía inevitable tarde o temprano.

Para los rusos es imperativo que se firme primero un acuerdo y luego se discutan los detalles de la ayuda mutua que ha de concederse. En lugar de aceptar este criterio (según los rusos) franco y justiciero, los británicos comenzaron a buscar escapatorias relativas a tal o cual detalle, cosa que Moscú juzgó ser una prueba más de la insinceridad inglesa, o de la intención de Londres de hacer que Rusia «sacara las castañas del fuego», según la frase de Stalin que Molotoff repitió.

Al juzgar el discurso de Molotoff conviene tener en cuenta que la voz era de Molotoff, pero las palabras eran de Stalin». En su discurso pronunciado ante el congreso del partido comunista el 10 de marzo, Stalin dijo: «Dejaron que Alemania se apoderara de Austria, no obstante la obligación que habían contraído de defenderla; cedieron la región de los Sudetes; abandonaron a Checoeslovaquia, violando todos los compromisos contraídos, y comenzaron luego a mentir a sabiendas y a propagar voces acerca de la «debilidad del ejército ruso», de la «desmoralización de la fuerza aérea rusa», de «disturbios en la Unión Soviética», instando a los alemanes a continuar su marcha hacia el este, prometiéndoles conquistas fáciles y urgiéndoles a «comenzar una guerra contra los bolcheviques, y todo saldrá bien».

Esa, expresada en pocas palabras es la opinión de Stalin acerca de lo ocurrido en Munich, y, ya sea justificada o no, explica la actitud adoptada por los Soviets durante los últimos meses últimos.

Finalmente, en la semana que finalizó el 27 de mayo, los gobiernos inglés y francés parecieron darse cuenta de que los rusos querían realidad lo que decían querer, y estaban en condiciones de salirse con la suya. La prensa londinense anunció que se firmaría el tratado, al haber Inglaterra y Francia aceptado las condiciones rusas.

Pero aún así parecía que Downing Street (residencia del Primer Ministro británico) no estuviera dispuesta a ceder sin imponer nuevas condiciones, e insertó una frase acerca de la Sociedad de las Naciones que los rusos interpretaron como nueva prueba de duplicidad. Tenemos entendido que se insertó esta frase para formar las alarmas de Portugal, que es el quinto país a que "ó Molotoff al referirse a las garantías inglesas. Cosa hecha tal vez de perfecta buena fe; pero quien conocía ya sospechas acerca de las intenciones inglesas podía preguntar se qué tenía que ver Portugal con el acuerdo y con Danzig.

Los Soviets han de firmar el tratado con Inglaterra. En primer lugar, para proteger las víctimas posibles de una agresión. En segundo lugar, porque, como lo observó el vicecomisario de Negocios Extranjeros, Vladimir Potemkin, porque llamado «tratado comercial» soviético-norrumano tiene alcances que van mucho más de lo puramente económico, y podría convertir a Rusia en punto de partida para una campaña contra Rusia. En tercer lugar, porque las relaciones rusoturcas están actualmente en un plano de gran cordialidad, y los Soviets esperan poder concertar un acuerdo con los países del mar Negro.

(Derechos reservados al DIARIO DE LA MARINA por Nort American Newspaper Alliance).

PROTESTAN EN DANZIG Y ACUSAN A POLONIA DE QUE LES ENVIA ESPIAS MILITARES DISFRAZADOS DE ADUANEROS

El protector de Bohemia y Moravia, Von Neurath, ha sido autorizado para disolver todas las organizaciones

Todos los esfuerzos de Alemania parecen concentrados por el momento en la construcción de nuevas fortificaciones en la frontera del Este del país, en la Prusia Oriental

BERLIN, junio 16. (Havas).—El periódico «Danziger Vorposten» protesta hoy contra la llegada a Danzig de veinte nuevos inspectores polacos de Aduanas. El mismo diario repite sus anteriores acusaciones de espionaje contra dichos inspectores, declarando que su presencia en el territorio de la Ciudad Libre, en las circunstancias actuales, es una provocación. Agrega que como miembros del Straz-Grant Zina, esos inspectores son miembros del ejército de Polonia, y que el envío de militares disfrazados, constituye una violación flagrante del convenio polaco-danzigués.

Niegan la noticia en Varsovia

VARSOVIA, junio 16. (Havas).—Oficialmente se informa que la noticia danziguesa de que han llegado veinte nuevos inspectores aduaneros polacos a la Ciudad Libre, carece de fundamento. Solamente llegaron el jueves a Danzig diez inspectores, tratándose de un movimiento rutinario burocrático, ya que esos funcionarios relevarán a otros tantos inspectores que terminan ahora su período de servicio.

Autorizan al barón von Neurath para disolver organizaciones de todas clases en Bohemia-Moravia

BERLIN, junio 16. (Havas).—El protector del Reich en Bohemia y Moravia ha sido autorizado por decreto fecha 13 del corriente junio, firmado por el Ministerio del Interior de Alemania, para disolver o fusionar las organizaciones del protectorado. Según las nuevas funciones, el barón V. Neurath podrá destituir a los directores de los organismos del protectorado y designar otros nuevos, sin que se pueda apelar contra sus resoluciones, ni sea necesario dar explicaciones sobre sus móviles. El decreto obliga también a las autoridades de Bohemia-Moravia a declarar y poner a la disposición del protector todos los bienes que sean confiscados a las organizaciones disueltas, cuando se haya dictado esa medida contra ellas.

Servicio del trabajo voluntario, en Bohemia

PRAGA, junio 16. (Havas).—La juventud de Solidaridad Nacional (partido único checo), ha decidido organizar un servicio de trabajo voluntario. Todos los que lo acepten, participarán en las labores agrícolas, en las cuales se está sintiendo una gran escasez de mano de obra, debido a la partida de un gran número de obreros checos hacia los centros industriales de Alemania.

Destruída una sinagoga judía por un incendio

PRAGA, junio 16. (Havas).—Un incendio destruyó hoy la sinagoga judía de Frydek, en la región de Moravska-Ostawa.

Alemania está construyendo muchas fortificaciones en su frontera oriental

BERLIN, junio 16. (Havas).—Todos los esfuerzos militares del Reich están concentrados ahora en la construcción de fortificaciones en el Este de Alemania, principalmente la Prusia Oriental. En numerosas industrias y empresas se ha suprimido toda vacación o licencia, hasta las próximas Navidades. Los funcionarios de reclutamiento recorren las fábricas y talleres, para hacer un censo de los obreros que puedan ser empleados provisionalmente en obras de interés público.

Se señala el caso de una fundición berlinesa, donde 90 obreros fueron movilizados en los últimos días, enviándoseles al Este del Reich. Debido a la construcción de fortificaciones en la Prusia Oriental, las autoridades han prohibido las excursiones de turismo a la región.

Aterrizó un zeppelin en Francfort después de un vuelo de 24 horas

BERLIN, junio 16. (Transocean).—Un dirigible zeppelín aterrizó en el aeropuerto de Francfort hoy, viernes tarde, después de un vuelo de veinticuatro horas por toda Alemania.

Veinte mil soldados de Alemania rumbo a la frontera polaca

VARSOVIA, junio 16. (Havas).—Hoy terminó su legislatura el Sejm (Cámara) de Polonia. Había sido prorrogada en abril, por tres meses, excepcionalmente. No volverá a reunirse hasta noviembre. Hasta entonces, el Presidente Moscicki gobernará por decretos, de acuerdo con la ley de poderes extraordinarios aprobada el 10 de mayo.

BUDAPEST, junio 16. (Havas).—El periódico «Pester Lloyd», órgano gubernamental, se queja hoy de que la prensa polaca publique con frecuencia artículos poco amistosos para Hungría.

ZILINA, Eslovaquia, junio 16. (AP) Más de 20,000 soldados alemanes pasaron por esta ciudad en los últimos días en dirección a la frontera con Polonia, según se ha sabido autorizadamente esta noche.

Una misión militar alemana presidida por tres generales se encuentra en uno de los hoteles de esta ciudad.

En Trencin, en la carretera de Bratislava a Zilina, hay muchos soldados alemanes con equipo motorizado. Las gentes dicen que la actividad militar alemana es intensa desde hace algún tiempo. Creen que las tropas son trasladadas a las fortificaciones de la frontera.

Se ha sabido hoy en los centros oficiales que el gobierno eslovaco y sus protectores nazis han redactado un programa para la construcción de carreteras a la frontera polaca. El ministro de la Guerra Ferdinand Csatlos, dijo que las carreteras probablemente tendrán significación militar.

Dijo que las fábricas eslovacas del valle del río Vag están produciendo grandes cantidades de material de guerra para Alemania.

Eslovaquia, agregó tiene actualmente 30,000 hombres sobre las armas, pero puede movilizar 300,000 más.

Once días puede recibir Gratis

LOS DOS MAGNIFICOS PERIODICOS,

DIARIO DE LA MARINA

POR LA MAÑANA,

—Y—

AVANCE

POR LA TARDE.

La suscripción a estos dos periódicos sólo cuesta al mes

$1.50

Si usted se hace suscriptor antes del día 20, los recibirá en su domicilio, libre de todo costo, durante los DOCE DIAS que restan del mes.

Suscríbase

por los teléfonos:

M-7911,
M-7912 y
M-7913,

en nuestra Administración, para disfrutar de ese beneficio que le ofrecen los dos periódicos mejor informados y más completos que se editan en Cuba.

Las suscripciones en Provincias pueden solicitarse directamente o por mediación de nuestros Agentes.

Un centenar de buques de guerra de Alemania está maniobrando juntamente con aviones en el paso de Skagerrak

El Ministro de Economía del Reich, Walter Funk, ha tributado grandes elogios al Brasil, al que considera como un país de gran potencialidad comercial. Dos alemanes juzgados

OSLO, Noruega, junio 16. (Havas).—Los periódicos de esta capital publican hoy informes de un centenar de buques de guerra alemanes que están maniobrando, en combinación con los aviones, en el estrecho del Skagerrak, una de las entradas del Mar Báltico, desde el del Norte, y la zona marítima cerca de la cual se libró la gran batalla naval de Jutlandia, en 1915.

Han sido juzgados en Praga los dos soldados alemanes que mataron a un checo en Nachod la semana pasada

PRAGA, junio 16. (AP).—Un tribunal especial nazi juzgó hoy rápidamente a dos policías alemanes—George Bulla y Paul Stehr—acusados de la muerte de un policía checo en Nachod, hace una semana. Se espera que el veredicto se anuncie mañana. Contra el fallo de ese tribunal no habrá apelación.

Tres camareros de una barra declararon que los policías alemanes bebieron cerveza, vino y cognac por valor de 47 marcos, o sea $10.80 en un bar de Nachod la noche de los sucesos y que más tarde salieron a la calle haciendo disparos al aire.

Dos checos, compañeros del checo, declararon que fué muerto cuando trataba de impedir que los policías hicieran disparos contra una ventana que se hallaba a seis pies de distancia.

Los dos alemanes declararon que habían hecho uso de sus armas en defensa propia.

El juicio oral se vió en Praga con el fin de evitar manifestaciones populares en Nachod.

Elogia el Dr. Walter Funk al Brasil, como nación de gran potencialidad comercial

BERLIN, junio 16. (Havas).—El Ministro de Economía del Reich, Dr. Walter Funk, publicó hoy en un importante diario de Viena un artículo titulado «El Brasil, buen asociado», en el que se estudia las perspectivas que ofrece el intercambio comercial entre esa república sur-americana y Alemania.

«El Brasil—dice el Dr. Funk—y el Reich, tienen economías que se complementan perfectamente». Agrega que por el contrario, el Brasil y los Estados Unidos tienen producciones muy semejantes, compartiendo entre sí, hasta el punto de que el mercado norteamericano no puede absorber la creciente cantidad de artículos brasileños.

El artículo tiene importancia especial en los momentos actuales, ya que los gobiernos de Berlín y Río de Janeiro acaban de acreditar nuevos embajadores, poniendo fin a una situación que tenía mucha semejanza con una ruptura diplomática.

Trece senadores americanos han de combatir la proposición de C. Hull modificando la ley de neutralidad

El «Atlantic Klipper», la última palabra de la ingeniería aeronáutica, saldrá hoy de Nueva York para Europa llevando 29 personas, el mayor grupo que haya cruzado el Atlántico

NUEVA YORK, junio 16. (AP).—El último producto de la ciencia de la ingeniería despegará mañana en este puerto y tomará rumbo a Europa con el mayor número de pasajeros que ha cruzado el Atlántico en un aeroplano.

El «Atlántic Clipper», de 41 y media toneladas, dotado de cuatro motores con una potencia de 6.000 caballos de fuerza, saldrá con 29 personas, incluída la tripulación, cuando comience el vuelo en dirección a Horta, Las Azores.

Desde el 20 de mayo la Pan American, ha mantenido un servicio regular de aeroplanos postales con Europa y mañana inaugurará el primer viaje de pasajeros.

Estará al mando de la nave el comandante W. D. Culbertson.

Partiendo de una a dos de la tarde de mañana, el Clipper llegará a Horta a la puesta del sol, hora de Las Azores, del domingo y después de una hora saldrá para Lisboa. El lunes seguirá viaje a Marsella, Francia, que es la terminal oriental del viaje.

Trece senadores se proponen combatir la proposición de Hull, modificando la ley de neutralidad

WASHINGTON, junio 6. (AP).—Un bloque de trece senadores se propone hacer obstrucción al proyecto recomendado por el secretario Hull, para que se suprima el embargo de armas y municiones de la vigente ley de neutralidad.

En una reunión convocada por el senador Nye, los senadores que a ella asistieron prometieron tomar parte en el debate de la proposición de Hull en el caso de que llegue al hemiciclo.

Nye dijo a los periodistas que «un legítimo debate» sobre la proposición consumirá de cuatro a seis semanas.

Manifestó el senador Nye que en la reunión de hoy hubo completa unanimidad de opiniones respecto a que no debe derogarse la cláusula que prohibe los embarques de armas y municiones a los beligerantes.

«Todos esperamos que el asunto no se planteará en la presente legislatura —agregó— pero estamos resueltos a si se hiciera así, darle la más dura batalla»

LAS FIRMAS EXTRANJERAS DE HANCAO SE NIEGAN AL PAGO DE IMPUESTOS EN WUHAN, BAJO LA DIRECCION JAPONESA

Alegan esas empresas que carecen de toda fuente de ingresos desde que los nipones cerraron el paso por el río

Según manifestaciones de los círculos autorizados de París, los acontecimientos desarrollados en Tientsin no pueden hacer cambiar de actitud a Inglaterra y Francia

TOKIO, junio 16. (Havas). — El Consulado soviético en Hakodate ha notificado a la compañía de las Pesquerías Nichiro, que el Gobierno ruso no desea que el buque de abastecimiento de la flota pesquera de esa empresa opere en las costas de Kamchatka, y que por consiguiente no se le concederá nuevo permiso. Debido a que esto causa un perjuicio importante a los pesqueros nipones, la dirección de la compañía Nichiro ha iniciado negociaciones para obtener el permiso necesario, pero sin éxito, hasta el momento.

Las firmas extranjeras de Hancao se niegan a pagar los impuestos al Ayuntamiento de Wuhan

SHANGHAI, Junio 17. (Sábado). (AP).—Otro choque entre los intereses japoneses y extranjeros en China se ha registrado hoy en Hancao con motivo de la negativa de los miembros de la Cámara de Comercio Extranjera a pagar los nuevos impuestos decretados por la municipalidad de Wuhan, que está controlada por los japoneses.

La Agencia Domei informa que las firmas extranjeras de Hancao basan su negativa en que no tienen fuentes de ingreso desde que los japoneses cerraron el río a la navegación en el mes de Enero.

Agrega la Agencia que las autoridades japonesas de la que fué capital provisional de China amenazan con tomar «enérgicas medidas» contra las firmas que no paguen los impuestos.

Las informaciones japonesas de Tientsin dicen, entretanto, que las autoridades militares han declarado que tienen la intención de restringir los movimientos de los subditos ingleses en la concesión bloqueada y de crearles inconvenientes por todos los medios posibles.

Informan los japoneses que sus funcionarios consulares en Tientsin han rechazado una segunda protesta inglesa contra el registro de los súbditos británicos y contra la interdicción de los víveres.

Los agentes consulares se dice que han contestado a las protestas inglesas diciendo que «las medidas adoptadas contra las personas que entran en la concesión o salen de ella son expresión de la voluntad japonesa».

Los acontecimientos de Tientsin no harán cambiar de actitud a Inglaterra y Francia

PARIS, junio 16. (Transocean).—El ministro de Relaciones Exteriores, Bonnet, recibió hoy viernes al embajador italiano Guariglia y al embajador inglés Phipps. La entrevista con el embajador inglés versó sobre el desarrollo de las negociaciones con Moscú. A falta de informaciones los círculos políticos limitanse a declarar que el Gobierno inglés y el francés se dan perfecta cuenta de que no pueden garantizar la frontera del Extremo Oriente con Rusia.

En los círculos del Quay D-Orsay se dice que según el criterio de los gobiernos francés e inglés, los acontecimientos de Tientsin no pueden determinar a ambos países cambiar de actitud respecto a la Unión Soviética.

Planes americanos para la expansión de Obras Públicas

Los cuatro proyectos más importantes están siendo estudiados por Roosevelt

WASHINGTON, Junio 16. (AP.)—Los líders de la administración revelaron hoy que el Presidente está estudiando un nuevo programa de préstamos y gastos, los que se dedicarán principalmente a la construcción de casas, carreteras, ferrocarriles, electrificaciones rurales y en aliviar el problema de los campesinos.

Las cuatro proposiciones que se han sometido a estudio del Presidente Roosevelt por sus asesores fiscales son:

Primera: Creación de una autoridad federal encargada de cobrar peaje por las carreteras, puentes, túneles y otros proyectos que puedan reembolsar de esa manera su costo al estado.

Segunda: Estímulo a la construcción de casas, bien aumentando el límite de los préstamos para esa atención desde 500 millones a 1,300 millones de dólares, bien reduciendo el interés máximo de los préstamos del cinco al cuatro y medio por ciento.

Tercera: Una liberal concesión de préstamos para estimular la construcción de fábricas de energía eléctrica cooperativas en los territorios rurales.

Cuarta: Expansión del programa de protección al campesino.

El catolicismo ha alcanzado un gran progreso en Uruguay

Su Santidad ha concedido la gran Cruz de S. Gregorio al Presidente Sr. Ubico

CIUDAD VATICANA, Junio 16. (HAVAS).— El señor Secco Illá, Ministro del Uruguay ante la Santa Sede, y el que ha venido a Roma para restablecer las relaciones entre el Gobierno de Montevideo y el Pontificado, interrumpidas desde 1911, en unas declaraciones que hizo hoy al Giornale d'Italia se refirió al gran desarrollo alcanzado en territorio uruguayo por Acción Católica. Recordó como una prueba del avance del catolicismo en su país, que más de treinta mil uruguayos participaron en el Congreso Eucarístico de Buenos Aires, de 1934.

—Es lógico que ante tales condiciones —manifestó también el ministro— el Uruguay haya deseado el restablecimiento de sus relaciones permanentes con el Vaticano.

Entregan al Presidente Ubico la Gran Cruz de San Gregorio el Magno

CIUDAD GUATEMALA, Junio 16. (HAPAS).— El Nuncio Apostólico, monseñor Levame, entregó hoy al presidente de la República guatemalteca, general Jorge Ubico, la Gran Cruz de San Gregorio el Magno, que le fué concedida en un Breve apostólico, en abril último, por el Papa Pío.

M.E.C.D. 2016

SUPLEMENTO DIARIO EN ROTOGRABADO

DIARIO DE LA MARINA

ACTUALIDAD NACIONAL E INTERNACIONAL

LA HABANA, Sábado, 17 de Junio de 1939.

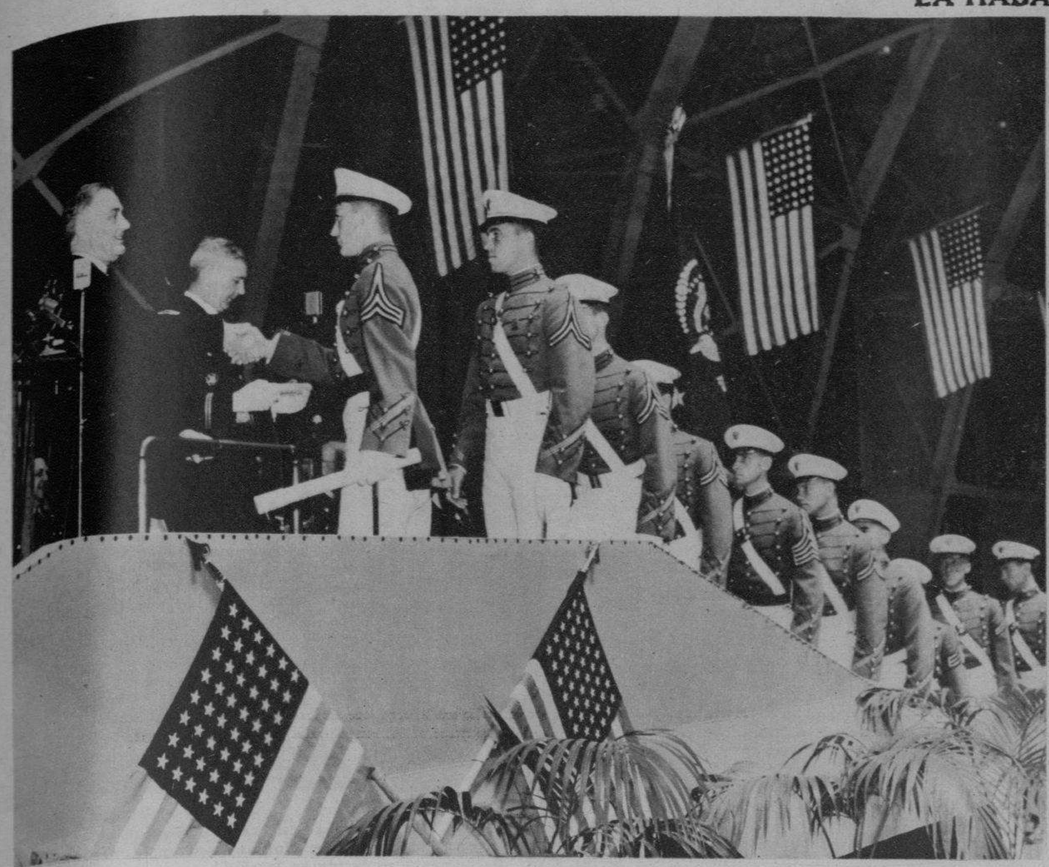

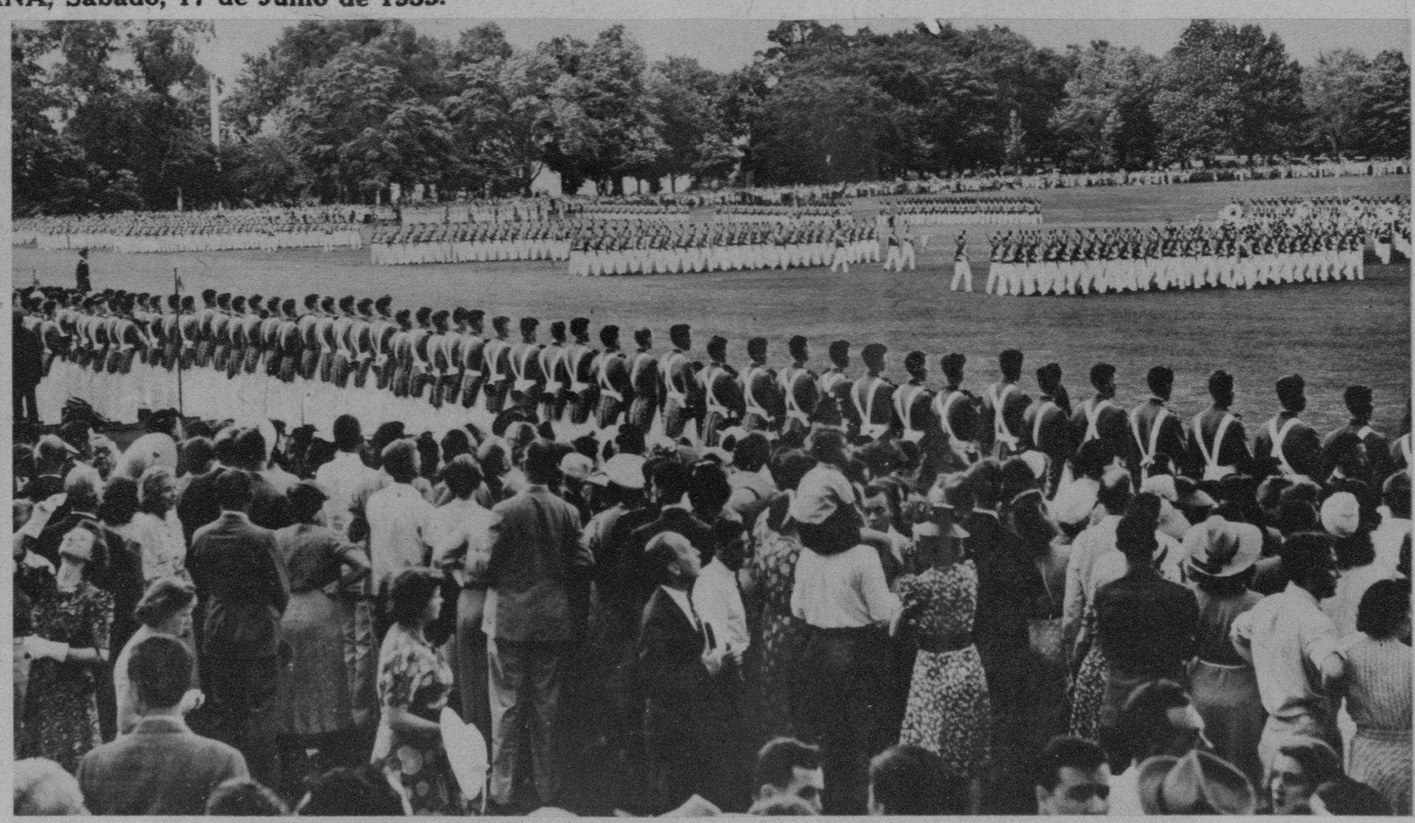

LA ENTREGA de los títulos correspondientes a este año, en la Academia Militar de West Point (N. York), revistió caracteres de gran acontecimiento debido a la asistencia del Presidente de la Unión, Mr. F. D. Roosevelt, quien personalmente ofreció a los nuevos oficiales del Ejército sus títulos correspondientes (en una foto). Y en la explanada (en otra foto) de la Academia, desfilaron después ante el primer magistrado americano, los nuevos graduados. (Fotos Wide World)

UNA CALLE de la ciudad de Tientsin, en la cual se hallan enclavadas las concesiones franco-británicas, bloqueadas por las tropas japonesas de ocupación. El conflicto suscitado con tal motivo entre el Japón y Francia e Inglaterra, se halla aun sin solución, habiéndose producido numerosos incidentes en el curso de los cuatro últimos días.

ANTEAYER tuvo lugar en la Academia de Ciencias el homenaje a César Beccaria, precursor del Derecho Penal Contemporáneo, ofrecido por la «Societá Internazionale di Criminologia di Roma», filial de Cuba, que preside el doctor J. A. Martínez. En una foto: la presidencia del acto, integrada con el Ministro de Italia en Cuba, Su Excelencia Giovanni Persico, el doctor Horacio Ferrer y el doctor J. A. Martínez. En la otra foto: el doctor P. Lavín, decano de la Facultad de Ciencias Políticas y Sociales, hablando sobre la personalidad del homenajeado. (F D)

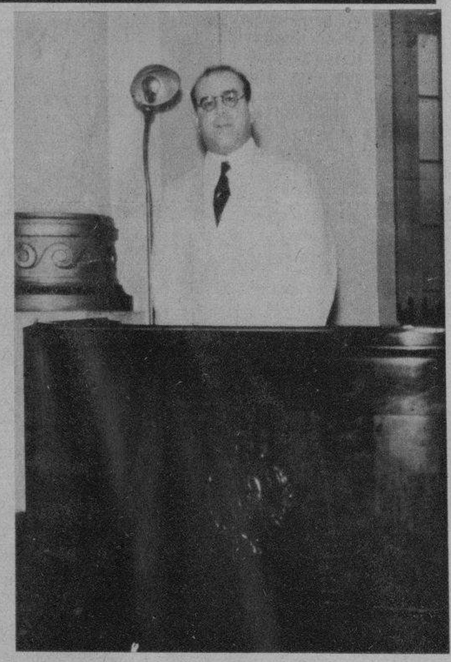

GRUPO de los asistentes al almuerzo que hace días le fué ofrecido al Club Rotario de Guanabacoa, por la Asociación Clínica «Nuestra Señora de la Asunción». En la otra foto: En la Asociación Clínica de Guanabacoa «Nuestra Señora de la Asunción», donde se ofreció el mencionado almuerzo al Club Rotario de aquella localidad. Este es un detalle parcial de los comensales. (Fotos D. M.)

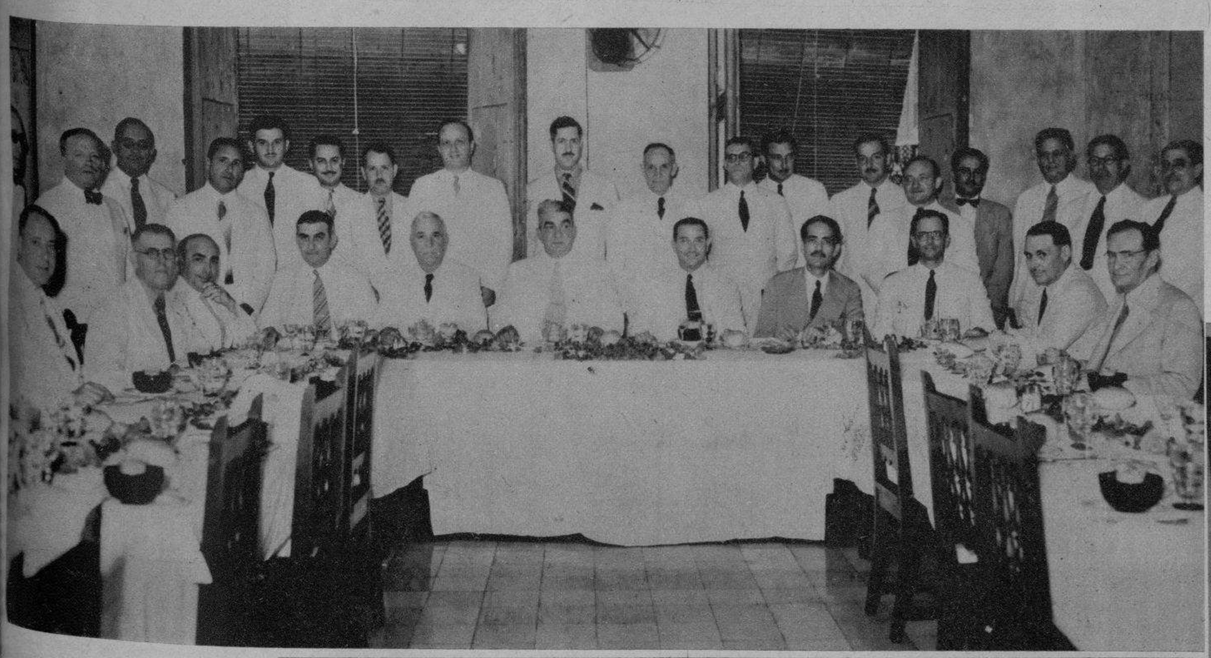

PRESIDENCIA de la mesa del homenaje ofrecido al señor Federico López Aldazábal, con motivo de su exaltación a la Presidencia del Comité Ejecutivo de la Asociación de Colonos de Cuba. (Foto D. M.)

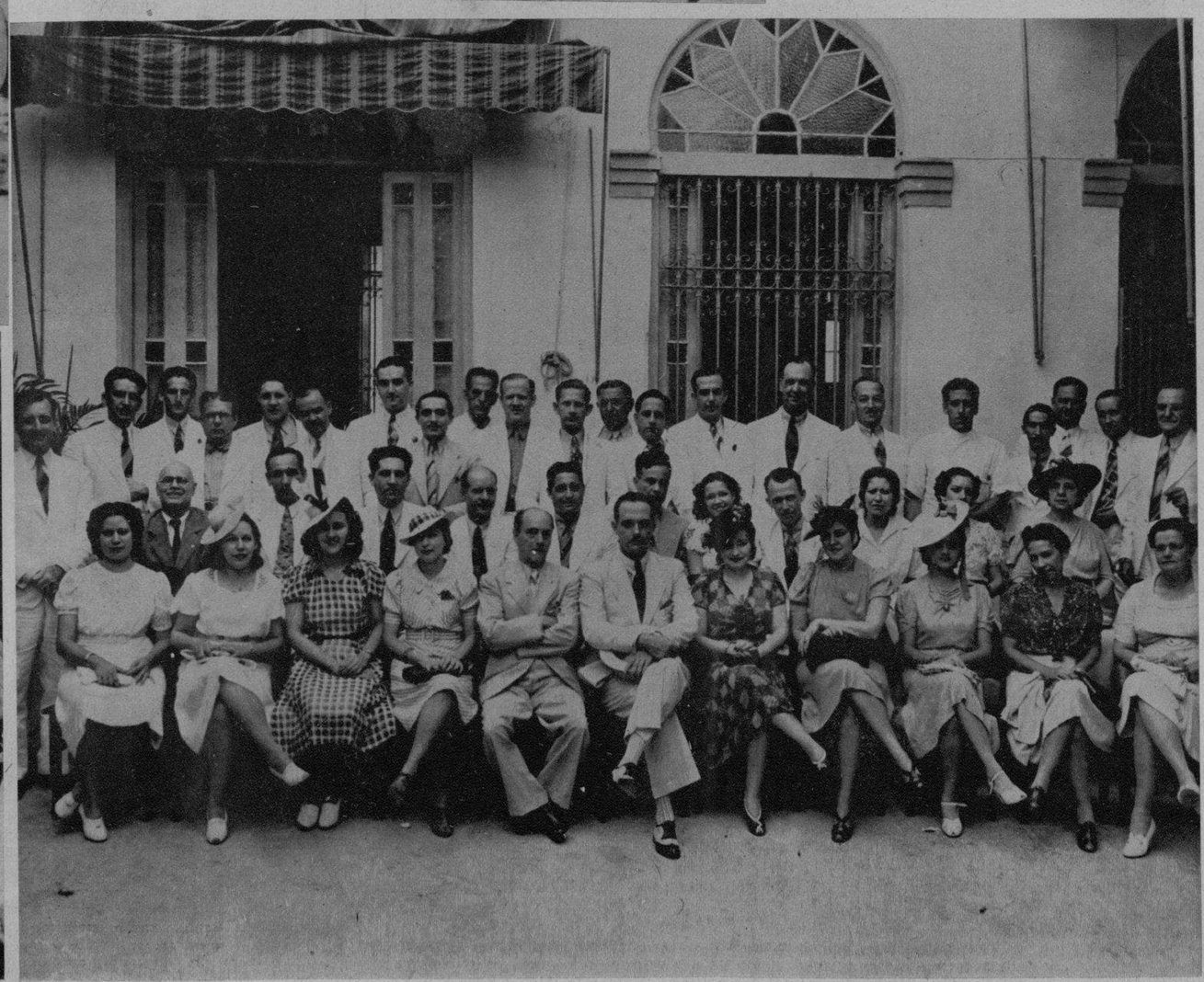

EN LA TARDE de ayer, en el vapor «Florida», embarcó para Cleveland, donde se celebrará la Convención Rotaria Internacional, el señor José C. Vior, a quien acompaña su esposa, la señora Carmelina Menéndez de Vior. A despedirlo acudió un grupo numeroso de Rotarios, entre ellos el doctor Sigarroa, el doctor Herrera y su esposa. (Foto D.)

M.E.C.D. 2016

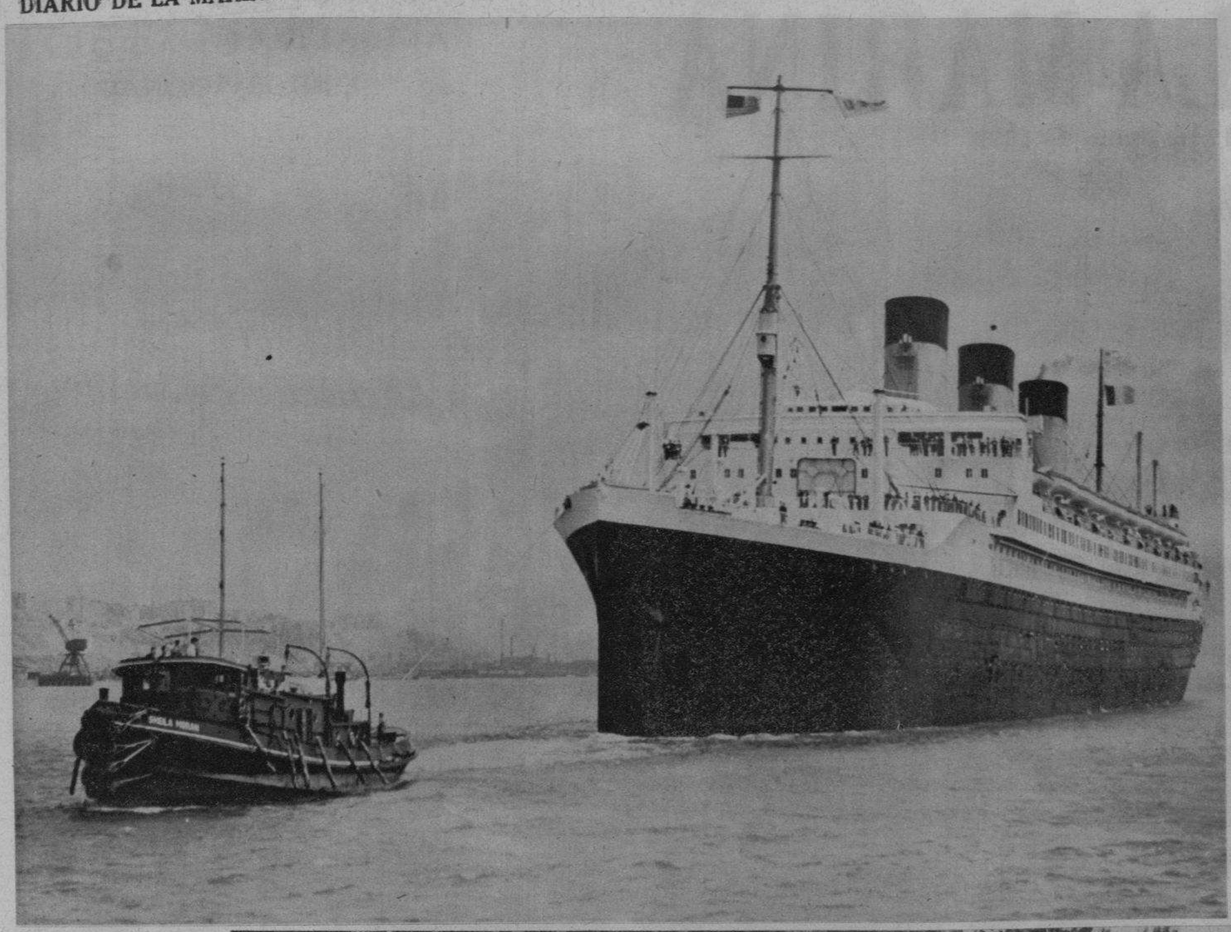

EL PEQUEÑO remolcador, llamado «Sheila Moran», fué probado recientemente en New York, dando excelentes resultados. La prueba consistió en arrastrar él solo este buque, el «Ile de France», que desplaza 43.153 toneladas. (Foto Wide)

UN «CLASICO» CANINO.—En Madison (Ned Jersey) se celebraron recientemente las más animadas competencias perrunas de los Estados Unidos. Se anuncia que concurrieron 4.456 perros. Cada día aumenta en la Unión la afición a estos concursos que tienden a mejorar las distintas razas. (Foto W.)

INQUIETUD en Jerusalén. Los judíos y árabes han promovido recientemente nuevos disturbios en aquella región. Estos manifestantes son judíos que efectuaron una demostración de protesta en Rehavia Stadium, de Jerusalén. (Foto W.)

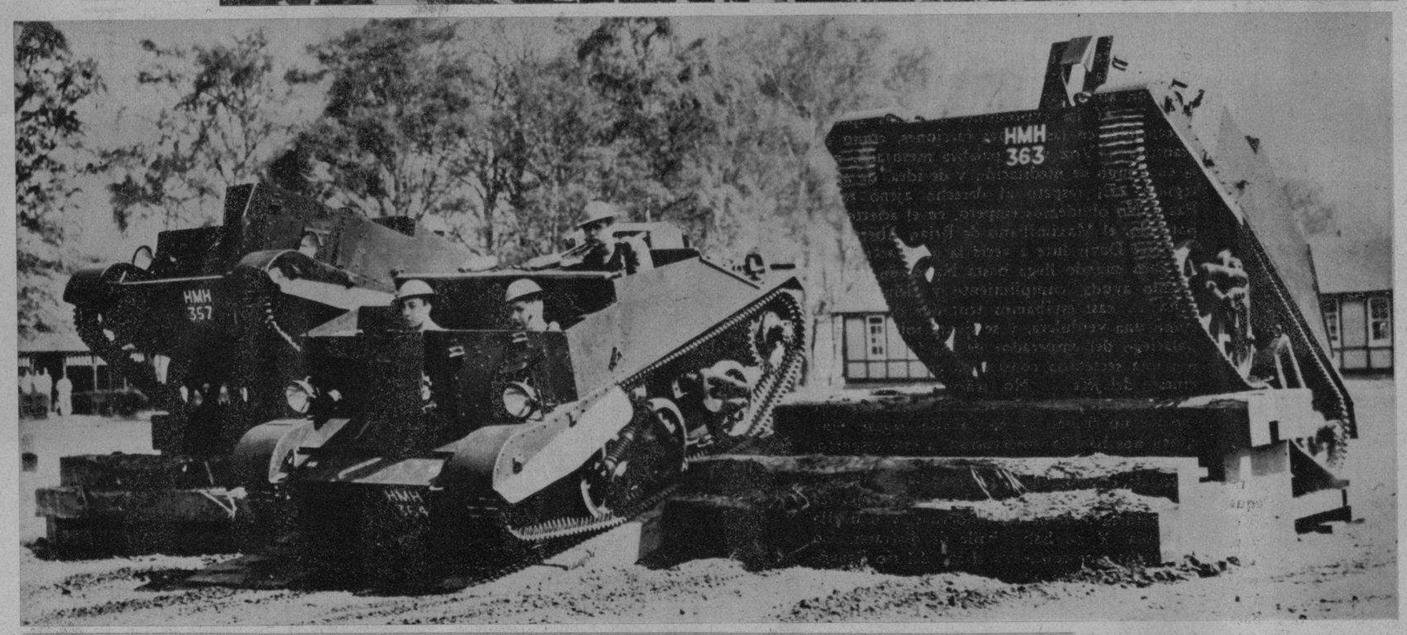

NUEVOS tanques para el ejército inglés fueron probados ante numerosas autoridades militares británicas, en Airbrigh (Inglaterra). Todos están equipados con ametralladoras Bren. Un obstáculo puesto para esta exhibición fué vencido por las nuevas máquinas bélicas. (Foto W)

VARIOS aparatos de bombardeo actuaron en Hendon para probar la efectividad del barrage contra aviones, ideado para la defensa de Londres, en caso de guerra. Abajo se ven los balones que arrastran el enrejado aéreo. (Foto Wide)

UNA EXPLOSION de gas derrumbó una cocina—hace poco, una sección del establecimiento Knickerbooker, de New York. Como se puede apreciar en la foto, se llevó casi todo un piso del establecimiento. (Foto Wide)

UN CAÑON antitanque de los que tomaron parte en las maniobras británicas de Aldershot, en acción. Los puestos tácticos fueron presenciados por prominentes jefes militares. (Foto Wide)

M.E.C.D. 2016

"JUAREZ"

DE COMO CON DOS MILLONES Y MEDIO DE DOLARES SE ROMPE LA HISTORIA. — UNA GRAN PELICULA NO GRANDIOSA. — CRONICA DE HOLLYWOOD.

Por ENRIQUE UHTHOFF

UNA de estas noches de la primavera californiana, en que la temperatura parece hecha a la medida de nuestra satisfacción: ni frío ni calor, sino una templanza de perfecto término medio, en el fiel de la balanza de Khronos, que no ha errado esta vez, al señalar que abril es vernal; una de estas noches de suavidad de seda. fué presentada en un teatro de Beverly Hills, en suntuosa «premiere», la película que lleva el nombre del gran indio zapoteca, elaborada, producida a bombo y platillo, como suele decirse, por la poderosa compañía Warner Bros., con un costo de dos y medio millones de dólares, según pregonan los heraldos de la publicidad con estridente trompetería... En el teatro, de lujoso mal gusto, con exceso de dorados de similor, las preciosas del Cine, luciendo sus pieles, casi todas sus pieles, las que los prolongados escotes muestran y sus caros armiños y sus zorros azules, y los guapos profesionales de la pantalla, enfundados en sus fracs más o menos impecables: como sus poseedores... Público elegante, distinguido en diversos aspectos, ante una pantalla ante la cual se espera prodigios. Espectación!

De esa primera exhibición del «Juarez» no salimos con totales impresiones favorables, por lo cual volvimos a ver la cinta al día siguiente, en una de las salas de proyección de los estudios, para rectificar o ratificar el primer criterio; para que nuestro juicio no pecara de ligereza, tratándose de obra tan importante, sobre todo para México. Pequeño ejemplo de honradez para hacer crítica. Y he aquí nuestro juicio, ya madurado y reflexivo:

En «Juarez», film norteamericano, se entra a saco en la Historia, como es ya de rigor en los films de carácter histórico que se hacen por estas latitudes. Clio llora, pero los magnates de la industria cinematográfica se ríen de ella, aduciendo la tontería de que hay que novelar los asuntos, como si la Historia, la realidad de la vida no sugirieran más emoción que lo que pueden pergeñar unos señores escritores de fantasía y de valer dudosos, sobre todo tratándose de ese encuentro en la Historia de Juarez y Maximiliano: choque de dos razas, lucha entre el derecho y la usurpación, drama vivo, de dolor y de amor y de aventura, al que no hay que derivar hacia el Cine de invención en ningún momento, porque él en sí, en su verdad, da más elementos de emoción, de dramaticidad y de enseñanza, que todo aquello que se puede imaginar. Además, pensamos que un film histórico debe ser cual un texto histórico, lección de lo acontecido y no capricho de la fantasía. Si el film se intitula «Juarez» no debe desviarse de la verdad, y éste se desvía lamentablemente en detalles de importancia, como el del final en que don Benito, prodigiosamente caracterizado por Paul Muni, atraviesa toda la nave de una iglesia, y, deteniéndose ante el féretro en que yace el cadáver de Maximiliano, le dice: «Forgive me» (Perdóname!). Y antes vemos otros dislates de lesa Historia, como aquel en que Maximiliano va a la mazmorra en que está preso Porfirio Díaz a quien encuentra devorando un «elote» (mazorca) y le propone que le lleve un mensaje, un recadito a Juarez... Y don Porfirio acepta, buen muchacho servicial, y ahí se va a revienta cinchas a cumplir su cometido. Antes, en la escena de la masticación del «elote», el aguerrido general trata al emperador de la barba dorada con un desdén, con una insolencia, que parece que éste es el prisionero y el otro un airado cancervero... Qué blanduras las del Habsburgo! En general en la cinta se nos da un Maximiliano de pasta flora, más dulce que las mieles... Luego hay un ciudadano que se insurrecciona contra Juarez, pero don Benito va a su encuentro, solo y su alma, se apea del viejo coche glorioso, y llega hasta una fila de soldados que le aguarda en actitud de disparar, pero ante la firmeza del gran benemérito que avanza rectilíneo, con la hipnótica mirada dominadora, los soldados relajan su actitud, descienden los fusiles y el dominador rompe la valla. Tenemos entendido que algo así pasó, pero en el Palacio Nacional de la ciudad de México, con la intervención de Guillermo Prieto, que desarmó a los soldados con este bello ataque verbal: «Los valientes no asesinan!». En la celda de Querétaro entra varias veces Porfirio Díaz a hablar con el emperador efímero en los momentos precursores del fusilamiento. No estaba en Querétaro en aquel trance Porfirio Díaz. Estaba en México.

Faltas de semejanza: el actor que interpreta a Miramón no se le parece en nada. Aquel aspecto enérgico, esbelto, imperativo; aquellos ojos levemente oblícuos, cargados de valor, del hombre que fué Presidente de la República a los 25 años, brillan por su ausencia. El actor que lo interpreta es pesado, de hablar pausado y lento, de hombre juicioso, cuando Miramón fué en su corta vida una «polvorilla»... Mejía tal cual... Porfirio Díaz en sus tiempos de perilla y de pelos hirsutos puede pasar, pero no la Emperatriz Eugenio, famosa por su belleza: la actriz que la interpreta (Gale Sondergaard) no es bella, y ese es un pecado aquí, en este Hollywood donde precisamente abundan las comediantas lindas. Napoleón el chico, achicado, demasiado frívolo, llegando hasta la inconsistencia de un chisgaragis... y no fué eso precisamente. Se sigue la línea de desvirtuación de personajes históricos: recordad aquel Luis XVI cretino que nos sirvieron en la «María Antonieta». Luis XVI fué un varón pusilánime y débil, pero no aquel mentecato de la cinta que muerda manzanas, como un muchacho maltriado, en pleno sarao versallesco. De «Juarez», en lo acertado respecto a parecido físico, el de don Benito Pablo magnífico de Paul Muni y las enormes, famosas orejas del general Escobedo... La caracterización que hace de Juarez el gran actor es sorprendente; es el gran indio redivivo el que aparece en la pantalla, con su expresión hierática, con su pausa de ademán, con su tardo andar... Y las expresiones anímicas apenas perceptibles en las fuertes facciones, como de granito... Voz viril, palabra mesurada, que es cual jugo de meditación y de idea, de apotegma: «El respeto al derecho ajeno es la Paz». No olvidemos empero, en el acierto del parecido, el Maximiliano de Brian Aherne.

Bette Davis luce a veces la gran actriz que es, pero cuando llega hasta Napoleón III pidiendo ayuda, cumplimiento y clemencia, le grita... casi estábamos tentados de escribir, como una verdulera, y se sienta sobre el buró palaciego del emperador de los franceses, como una secretaria consentida en la mesa oficinesca del jefe... No, señora; los reyes son muy bien educados—suelen no ser más que eso—y no chillan así en las salas regias. Hay quien nos hace la observación, a este respecto, que ya se había vuelto loca. Bueno... Pero antes de estarlo, en la terraza del castillo de Chapultepec, a solas con su esposo, aparece con peineta alta, de las modernas, y mantilla española. Y no había baile de disfraces. Lo «spanish» que comienza al sur del río Bravo, según el concepto que tienen estas gentes nórdicas. Y aunque parezcan asaz minuciosas estas observaciones no están de más, porque se trata de una película que nos anunciaron como perfecta. Con dos millones y medio de dólares se compra todo, hasta propiedad de indumentaria. Luego esa partida de Carlota, solita en un coche, para hacer el viaje desde México hasta Veracruz, en plena guerra y con el bandidaje avizor... Qué Maximiliano tan confiado e ignorante de la existencia de Río Frío!...

Los grandes detalles espectaculares que esperábamos, están sorteados en esta grande pero no grandiosa película de asunto mexicano. Maximiliano y consorte arriban al puerto de Veracruz acompañados por cuatro gatos y no por la corte suntuosa que con ellos llegó. Entre las contadas personas que aguardan a la imperial pareja figura el coronel Miguel López (Gilbert Roland), quien dice a Maximiliano: —Majestad, vais a seguir la ruta de Cortés, y en tal punto y hora nosotros pensamos: Vaya, ahora veremos el panorama formidable de cumbres ingentes que ascienden en tempestad de follaje, de rocas y de torrenteras hasta la altiplanicie, pero nada! Lo único que vemos es el interior de un carruaje en el que Maximiliano y Carlota viajan modestamente, anti-imperialmente, hacia sus tristes destinos.. Y sorteado también el espectáculo de la entrada triunfal a la ciudad de México, que hizo época, que nuestras abuelas nos narraban con saudades... Ese recibimiento suntuoso y entusiasta de la gente conservadora, con repiques de Catedral, de Santo Domingo, de la Profesa y cohetería... por todo lo alto, hizo concebir ilusiones a Maximiliano; tuvo una significación en el engaño que sufrió; reconstruído en la película, el recibimiento hubiera mostrado un hecho importante en la tragicomedia, con prólogo en el castillo de Miramar y epílogo en el cerro de las Campanas.

El tipo de Juarez que interpreta Muni, amén de sus aciertos artísticos, es nobilísimo, y todo lo que habla favorable para México; en corriente continua brota de sus labios una lección de democracia, y, cuando la sentencia sobre libertad y derecho se intensifica, el actor está colocado de manera que se vea al fondo un retrato de Lincoln...

En la gran película se habla con altura, tiene escenas bellísimas en lo que a emoción respecta, pero no es grandiosa. Complacerá sin duda a muchos públicos, pero no fué del gusto, en su aspeto integral, del mexicano que ésto ha escrito. Se apagó el «film» y terminó el artículo.

«ACTA EST FABULA».

Hollywood, junio de 1939.

Bazaine, López, Maximiliano, personajes de «Juarez».

El arribo esperanzado a Veracruz. Después, la lucha y la tragedia. INSERTO: Paul Muni (Juarez), visto por el artista cubano Arroyito.

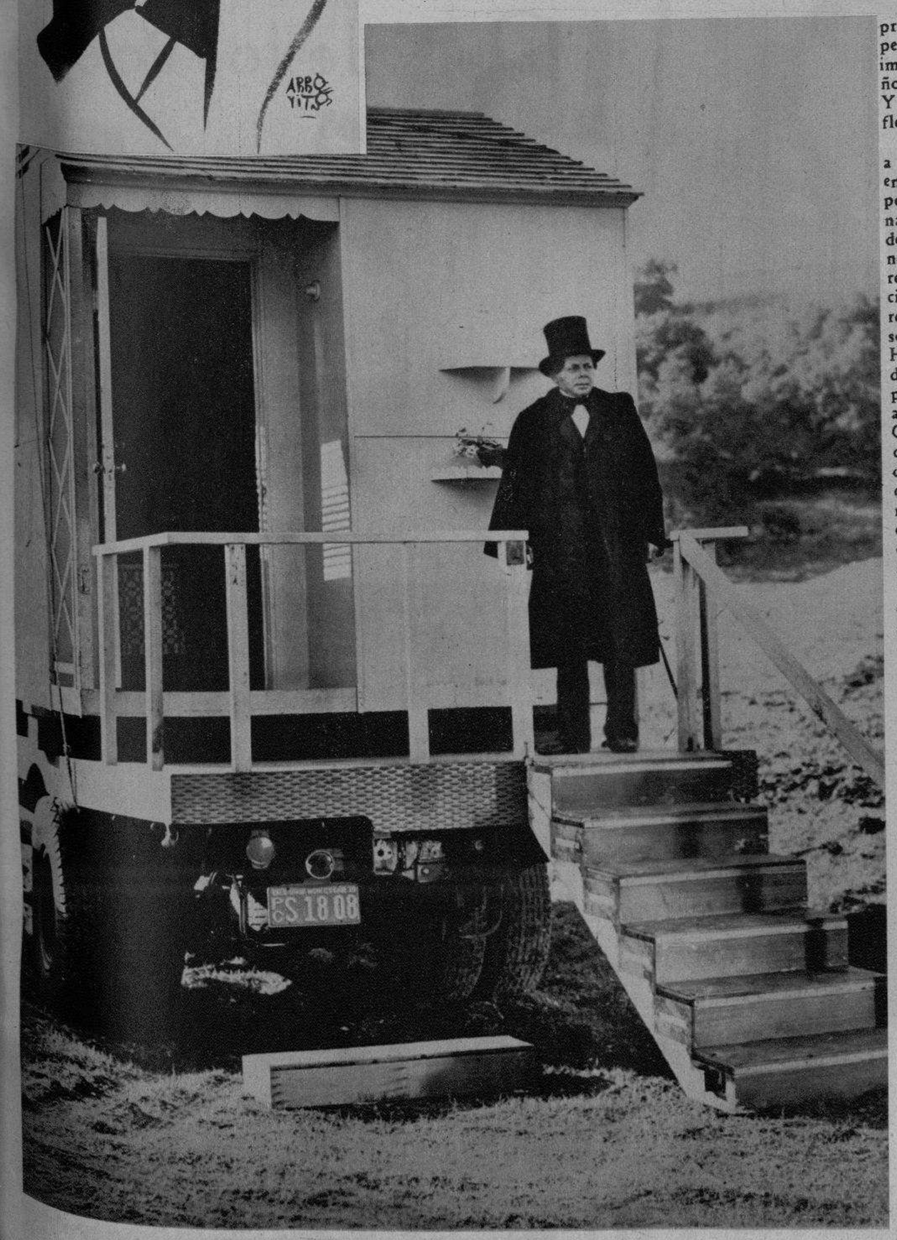

El cuarto de vestir de Muni sobre un camión.

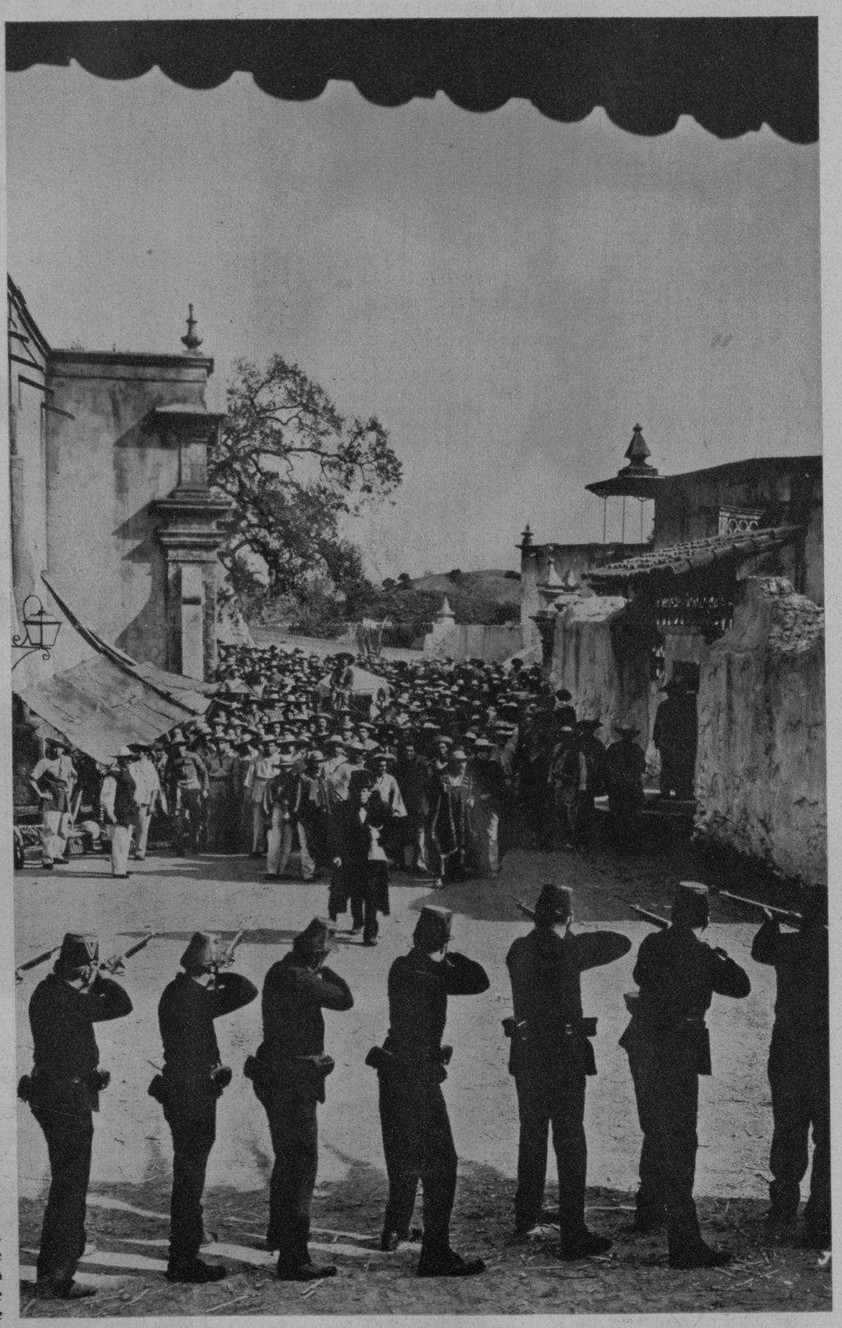

Paul Muni en Juarez. Una escena de la película.

Bette Davis se olvida de las angustias de la Emperatriz Carlota, escuchando un cuentecillo—a lo mejor picaresco—del director Dieterle.

M.E.C.D. 2016

RUBEN y PLUTARCO Uquillas, celebrados cantantes ecuatorianos, han llegado a esta ciudad procedentes de Bogotá (Colombia) y de tránsito para los Estados Unidos. Los hermanos Uquillas han sido contratados por la RCA VICTOR para grabar discos de música ecuatoriana, melodías que ellos interpretan admirablemente. (F. D.)

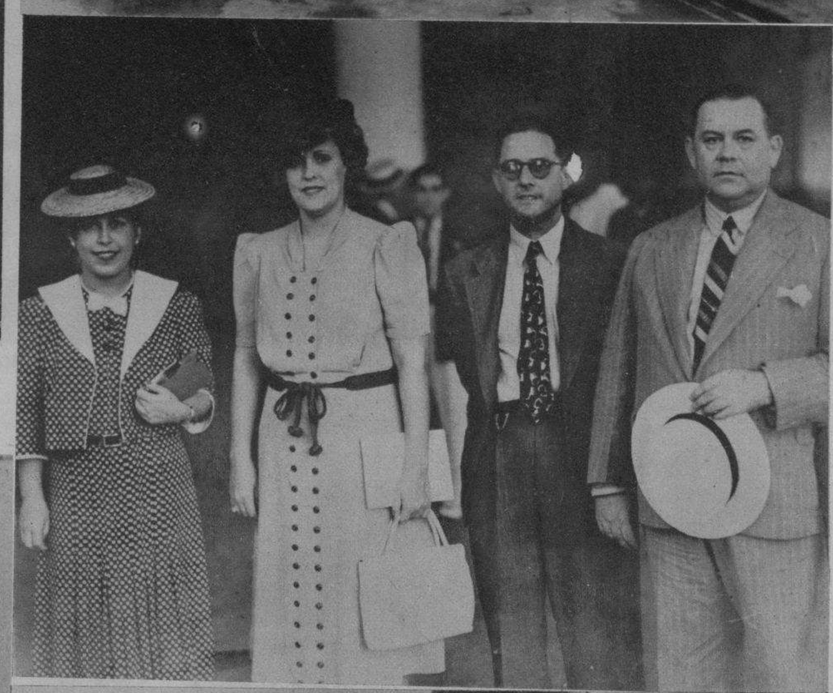

A BORDO del vapor «Munargo», regresó el Excmo. Sr. Ministro de Panamá en Cuba —después de haber visitado la Feria Mundial—, Sr. Ernesto Fábregas. Fué recibido por el Ministro de Cuba en Lima (Perú), Dr. Núñez Portuondo, y su elegante esposa. También acudieron al muelle el doctor Antonio Itaizos, Cónsul de Panamá en Cuba, y su secretario, y la distinguida dama panameña, señora Lumi de Fábregas e hijos. (Foto D)

PROCEDENTE de New York regresó a nuestra capital el señor Roger Lefenure, comisionado del Instituto del Café para representarlo ante el pabellón de Cuba en la Feria Mundial. En la foto aparece en compañía de su esposa, la señora Beatriz Palacios; de Alfredo Silvio Arango y la señorita Jeannete Erujon. (F. D.)

AMBAS TIENEN sus dudas, antes de tocar sus birretes de graduadas. No obstante, obtuvieron sus notas Roberta Coock (izquierda) y Mary Markham, de la Universidad de Kansas, que de acuerdo con la tradición de dicha Universidad —cuando la tradición no contaba con que las mujeres pudieran ser un día estudiantes—fuman sus pipas al graduarse. En la otra foto: También siguiendo una tradición, las bachilleres de Aurora (N. York), donde se halla el Wells College, subieron en esta diligencia que recuerda los tiempos de la famosa cadena de carricoches de Wells Fargo Co., antes de la comunicación ferroviaria del Norte con el Oeste americano. (F. W.)

TOMAN POSESION FUNCIONARIOS DE SANIDAD.—El doctor Carlos Finlay, nuevo Director de Sanidad, haciendo declaraciones al asumir ayer por la mañana el cargo, en presencia del Secretario del Departamento doctor Moya y otros funcionarios. Al lado: el doctor Moya da posesión de la Jefatura de Sanidad de la Habana al señor Emilio Sorondo. (Fotos D. M.)

COMO TERMINACION de Curso, The Carter Dance Studio, celebró una interesante fiesta el pasado lunes en el Teatro Fausto, siendo este número uno de los más aplaudidos por la selecta concurrencia. (Foto D. M.)

PATRICIA ZIEGFELD, la única hija del famoso empresario Ziegfeld, contrajo matrimonio en Beverly Hills (California) con William R. Stephenson, de Norfolk. (Foto Wide)

M.E.C.D. 2016