1 A
SECCION
1

SERVICIO DE ASSOCIATED PRESS. Esta queda autorizada para usar nuestro servicio y noticias de información.

Servicio exclusivo de la agencia «Havas» y del «Herald Tribune», de New York.

DIARIO DE LA MARINA

El DIARIO DE LA MARINA es el periódico más antiguo de Cuba. Fué fundado en el año mil ochocientos treinta y dos.

Servicios especiales de España. Hilo directo con New York y recepción directa por radio de otros servicios.

1 A
SECCION
1

AÑO CVII.—NUMERO 141 — ACOGIDO A LA FRANQUICIA POSTAL — LA HABANA, MIERCOLES, 14 DE JUNIO DE 1939.—SANTOS BASILIO, EL MAGNO Y ELISEO — TIEMPO PARA HOY: LLUVIOSO — PRECIO: 5 CENTAVOS

DESPUES DE BENDECIDA, FUE IZADA LA BANDERA ROJA Y GUALDA EN EL MASTIL DE LA EMBAJADA DE ESPANA

(COLUMNA TRES)

Cruzó la perturbación ciclónica por Pinar del Río, alejándose poco a poco de Cuba

PRONTO FUNCIONARA EL NEGOCIADO DEL FONDO DE ESTABILIZACION DE LA MONEDA

IMPRESIONES

La mejoría económica del país depende mucho más de una racional liquidación de la moratoria que del precio del azúcar o de los anunciados y muy condicionados cincuenta millones con que hemos de transformar esta inmensa jaula de locos que se conoce por la isla de Cuba.

Como quiera que se mire, lo que se pide a préstamo, tarde o temprano tiene que «se devolver», y el precio del azúcar, por alto que se ponga, si no coincide con una situación de confianza en el país, es como el agua de los acueductos, que sólo empapa las paredes de las tuberías que la conducen y sólo moja al que recibe el chorro, a diferencia de la que discurre por los canales de riego que, extendiéndose e infiltrándose en la tierra, lo vivifica todo a su paso.

Esta imagen es bastante exacta, y no porque sea nuestra, pues en punto a exactitud no solemos fallar ni en pagar lo que debemos, ni en acudir a las citas, ni en ver cumplida la mayor parte de nuestros pronósticos.

Con el crédito herido o malparado, los dineros del azúcar, aun en las cantidades hiperbólicas de las «vacas gordas», entran en Cuba como las aguas en una ciudad, esto es, por conductos impermeables, y vuelven al mar, léase la banca extranjera, sin haber realizado otra función que la muy específica de poner en movimiento durante tres meses del año el mecanismo azucarero del país.

Se calcula que hay mucho más de cien millones de dólares, propiedad de cubanos o de personas y entidades radicadas aquí, que yacen en absoluto reposo en el regazo del Mammón de Norteamérica, esto es, en los bancos americanos y canadienses.

Lo que significa, entre otras cosas, una conversión constante de la divisa nacional en divisas extranjeras, con la consiguiente depreciación de la cubana.

El de la moratoria es, pues, uno de esos conflictos cuya solución no sólo afecta a las partes litigantes, sino al país todo, por lo que el Congreso está obligado a actuar muy mesuradamente y sin perder de vista al **menor de edad** que yace en el medio, es decir, al pueblo cubano, que en su inmensa mayoría no es deudor de nada y sí acreedor a que no se le infiera un daño gratuito.

Como decíamos hace algún tiempo en esta misma columna, se puede y se debe hacer por los deudores todo cuanto implique para ellos un beneficio que no implique un perjuicio a la comunidad, a esa comunidad de la que son también integrantes los propios deudores.

Lo que quiere decir que todo lo que sea quebrantar principios consubstanciales con nuestro régimen social-político-económico equivaldría a la provocación de catástrofes de ese triple orden económico, político y social.

No se puede dañar impunemente los postulados que rigen la convivencia civilizada de un pueblo, sin que a la corta o a la larga, se produzca la liquidación total del sistema, con sus premoriencias del bienestar el orden y las garantías constitucionales.

Si el Congreso está formado por personas de sentido común, deben poner éste en funciones para que prevalezca el interés de la sociedad por sobre todas las demás consideraciones, aunque sea contrariando al Partido Comunista de Cuba, gran propiciador de cuantas locuras y disparates sean susceptibles de llevarse a cabo en nuestra sociedad burguesa.

A estas alturas, no hay en el mundo quien ignore que los comunistas, fieles a la máxima de su egregio apóstol Lenin de que «moral es todo lo que precipita la revolución, e inmoral todo lo que la retarda», propulsan cuantas medidas sean capaces de traducirse en una catástrofe inmediata o remota.

Despierte, pues, el alma dormida del Congreso y avívesele el seso a la hora de enfrentarse con el delicadísimo problema de la liquidación hipotecaria.

NOMBRARAN EN OCTUBRE UN NUEVO GENERAL DEL EJERCITO DE SALVACION

LONDRES, Junio 13. (HAVAS).—Los miembros del Consejo Supremo del Ejército de Salvación serán convocados el primero de julio para la reunión especial que se celebrará el 15 de octubre, y en la cual se nombrará un nuevo general, debido a que el actual, Evangeline Booth, ha anunciado que abandonará sus funciones el día 31 de ese mismo mes de octubre. Miss Booth, que es hija del fundador del Ejército de Salvación, tiene actualmente 72 años y ya debió haber dimitido, por razón de su edad, pero fué autorizada para permanecer un año más en la jefatura de la organización, debido a que la tirantez internacional de mediados de 1938, hacía difícil la convocatoria del Consejo Supremo.

EL DIA VEINTE SE ENCONTRARA YA ORGANIZADO

El Secretario de Hacienda no cesa de laborar para dar cima a lo dispuesto por el decreto

El secretario de Hacienda, doctor Joaquín Ochotorena, ha empezado a actuar rápidamente para dar cumplimiento al decreto presidencial que crea el Fondo de Estabilización de la Moneda Nacional medida oportuna tomada por el Gobierno para impedir el agio y especulación de la plata cubana.

Los miembros de la Comisión que se crea por dicho decreto son, como se sabe. el tesorero general de la República, señor Enrique Pedro; el director general de Contabilidad, señor Antolín del Collado, y el director general de Aduanas, por sustitución reglamentaria, señor Valdés Mora.

Los miembros suplentes que integrarán la referida Comisión ya han sido designados entre los altos funcionarios de la Secretaría de Hacienda, en las reuniones que se han celebrado con ese objeto por el secretario magistrado, doctor Joaquín Ochotorena, en su despacho de la Secretaría, y son los siguientes: Ingeniero Eduardo Montoulieu y Eduardo Durruthy, subtesorero general de la República.

También han sido acordadas en principio las reglas para la estructuración del negociado que será creado en la Aduana para la fiscalización de las exportaciones.

El doctor Joaquín Ochotorena viene trabajando sin descanso para la realización de estos empeños, y puede asegurarse que para el día 20 de los corrientes empezará a funcionar, perfectamente organizado, el negociado del Fondo de Estabilización de la Moneda Nacional.

Dado el interés general del tema, tendremos a nuestros lectores al corriente de los trabajos que el señor secretario de Hacienda vaya realizando en compañía de sus colaboradores.

El pago a los empleados

El secretario de Hacienda nos ha informado que ha dado las órdenes oportunas para que por la Dirección de Contabilidad de dicha Secretaría se efectúen los trámites correspondientes para el pago del personal del Estado el día 30 del presente mes. Desea el doctor Ochotorena que los servidores del Estado conozcan esta noticia, que viene a desmentir los infundios que se han propalado respecto a la demora de dicho pago.

Agregó el secretario de Hacienda que no sólo se pagará ese día a todos los empleados, sino que serán situados dos millones de pesos para pagar las atenciones de la deuda exterior de la República.

NUESTRO ROTOGRABADO DE MAÑANA

Constará de 8 páginas, en vez de las 4 que publica todos los días. Por tanto, tal edición revestirá un carácter extraordinario, gracias al Comité Nacionalista Español de Cuba que decidió consagrarla a la victoria nacional de las armas españolas. Entre los trabajos que publicará esa edición del rotograbado, figura una descripción del DIA DE LA VICTORIA, celebrado brillantemente en Madrid, otros artículos alusivos al mismo acontecimiento y varias páginas de información gráfica que, con las anotadas anteriormente, darán a nuestros lectores la visión total del suceso, registrado por el aludido Comité como una contribución a la paz y para destacar ese momento histórico que es su punto de partida.

La Comisión Especial de la Alta Cámara estudia todavía la liquidación hipotecaria

Continúa la comisión especial del Senado de la República estudiando la legislación proyectada para la liquidación de los créditos hipotecarios.

También está siendo objeto de estudio en la Alta Cámara la proposición de ley del senador Ernesto Rosell que prorroga por seis meses más —en tanto se discute y aprueba la legislación sobre los créditos hipotecarios— todos los efectos de la moratoria que se encuentra actualmente en vigor.

A partir del mes de julio, precisamente, tendrán que comenzar a abonar los deudores hipodecir, aquéllos que fueron estilos intereses contractuales, es decir, aquéllos que fueron estipulados en los contratos que dieron nacimiento a sus obligaciones.

EL HORARIO DE VERANO RIGE TAMBIEN PARA EL SERVICIO DE LARGA DISTANCIA

La Cuban Telephone Company desea llamar la atención del público que la tarifa reducida de noche se rige por el horario de verano, pues se ha notado que el tráfico de noche se intensifica a las 9 desde el cambio de hora, cuando pueden hacerse las llamadas con la tarifa reducida desde las 8 de la noche por la hora de verano.

Tanto en invierno como en verano la tarifa reducida comienza, pues, a las 8 de la noche por la hora oficial.

Italia bajará el arancel al azúcar un 50 %

Adopta esa medida por la necesidad de aumentar su stock en 200,000 quintales

ROMA, junio 13. (Havas).—Los periódicos de esta capital anuncian que Italia tendrá que importar de 150 a 200 mil quintales de azúcar, para hacer frente a las necesidades de su consumo interior. En vista de que por motivo de los recientes acontecimientos políticos el precio del azúcar ha aumentado de 72 a 130 liras el quintal, en el mercado productor checo, que es donde Italia tiene que abastecerse, se ha decidido reducir los derechos de aduana de 132 a 76 liras, el quintal, para que mediante la rebaja arancelaria se pueda compensar el aumento del precio de adquisición.

EL SENADO DE FRANCIA APRUEBA NUEVO DERECHO EN FAVOR DE LA MUJER

PARIS, Junio 13. (AP.)— A las mujeres francesas se les concede un nuevo derecho civil en el proyecto aprobado hoy por el Senado. Permite a las viudas que conserven la propiedad personal no adquirida conjuntamente después del matrimonio.

La medida va ahora a la Cámara de los Diputados, donde los enemigos de la misma se proponen sostener una ruda lucha a favor del Código de Napoleón.

En Londres prevalece la creencia de que en las próximas semanas será ocupado por Alemania el Valle del Vag

Hitler cederá una faja a Hungría, si llega a ocupar el territorio eslovaco. El sistema administrativo de este país es deficiente. Impresiones de un corresponsal de E. U.

NEW YORK, junio 13. (Exclusivo). M. W. Fodor telegrafió de Londres al «Chicago Daily News» y al «World Telegram» que la anexión completa de la mayor parte de Eslovaquia por Hitler, fortificará la posición del Reich contra Polonia.

Fodol informa que el protectorado de Moravia y Bohemia también terminará y ambas provincias serán alemanas, agregando que parte de Eslovaquia será cedida a Hungría.

«De buenas fuentes he sabido—dice—que si Alemania encuentra resistencia checa, Berlín ofrecerá al mundo cinco millones de checos para que las potencias hagan lo que les dé la gana con ellos.

«Las predicciones prevalecientes aquí son que en las próximas semanas los alemanes ocuparán militarmente el valle del Vag y el territorio cercano. Dicha ocupación se extenderá hacia el este e incluirá la montaña de ocho mil pies de la cordillera Tatra hasta el ferrocarril que va de la parte oriental de Eslovaquia a Polonia.

«El tratado de Berlín con Eslovaquia, concluído poco después de la ocupación nazi de Bohemia y Moravia, le da a Alemania el derecho a erigir fortalezas en el valle del Vag. Las concentraciones de tropas alemanas en la frontera Moravia-Eslovaquia han sido anunciadas ya en algunos círculos nazis.

«Solamente un territorio estrecho en Eslovaquia quedará sin tocar, si se lleva a cabo el anunciado golpe alemán, y será Hungría quien recibirá dicha faja.

«Se recuerda que para impedir este movimiento, Polonia trató de persuadir a Hungría a ocupar a Eslovaquia y prometió ayudar a los eslovacos si los alemanes objetaban.

«Eslovaquia está en mala situación financiera. Su sistema administrativo es deficiente y le faltan oficiales honrados y capaces. Existe carestía en el país de te, café y tejidos. Los comerciantes hebreos tienen permiso para vender sus mercancias en depósito, pero no lo tienen para adquirir nuevos surtidos».

El cable de Fodor, que ha sido corresponsal de distintos diarios americanos en Europa central durante los últimos veinte años, coincide con otros despachos anunciando el éxodo de oficiales, soldados y civiles de Eslovaquia a Polonia y la formación de una «Legión Checa» en dicho país fronterizo.

Cooperación financiera

NEW YORK, junio 13. (Exclusivo). La cooperación de los banqueros americanos con el Gobierno es necesaria para llevar a la práctica los proyectos de empréstitos a los comerciantes pequeños, dice Davis Lawrence, comentarista político, en el «New York Sun».

«El proyecto de los empréstitos tiene como fin estimular la ampliación de los negocios. Los banqueros—añade—están ya listos a combatir tal medida creyendo que es otra invasión por el Gobierno de la esfera de sus actividades».

Lawrence consigna asimismo que los banqueros no tienen por qué alarmarse, pues los empréstitos serán hechos por los bancos y el Gobierno Federal solamente intervendrá para garantizar a los bancos el pago de los empréstitos mediante una prima o descuento pequeño.

Suspenderán en Inglaterra la pena de azotes

Por 32 votos contra 17 se aprobó así en el seno de la Comisión de Justicia

LONRES, junio 13. (Havas).—El Gobierno de Chamberlain ha decidido dejar en libertad a la Cámara de los Comunes para que vote sobre el proyecto de suprimir el castigo corporal en Inglaterra, y el cual está comprendido en el nuevo «bill» de justicia criminal. En el seno de la comisión la cláusula de abolición fué aprobada por 32 votos contra 17, pero todos los que votaron en contra son miembros del partido conservador. En vista de la oposición de éste a la supresión del castigo corporal el Gabinete decidió que los diputados voten como deseen.

JOVENES FRANCESES SON LLAMADOS PARA RECIBIR LA INSTRUCCION MILITAR

PARIS, junio 13. AP).—El ministerio de la Guerra ha dictado una disposición llamando a filas a dos reemplazos para que reciban sus componentes la instrucción militar.

Corresponden los dos reemplazos a los mozos nacidos entre el 1o. de diciembre de 1918 y el 31 de diciembre de 1919.

Estos mozos ingresarán en filas en los meses de septiembre y octubre y reemplazarán a los que han terminado su período de instrucción.

A CONTINUACION DEL TE DEUM QUE SE OFRECIO EN LA CATEDRAL, MILES DE PERSONAS PRESENCIARON EL ACTO DE IZAR LA BANDERA EN LA EMBAJADA ESPAÑOLA

El Obispo de Camagüey bendijo la gloriosa enseña. Fueron madrinas la señora Marquesa de Argüelles y Silvia Hernández de Rivero. Ofició en el Te Deum el Nuncio de S. S. Pío XII. El Padre Rubinos estuvo grandilocuente en su sermón. Se cantó el Himno «Cara al Sol»

EL ENCARGADO DE NEGOCIOS DE ESPAÑA PRONUNCIO UN DISCURSO PATRIOTICO, Y MONS. ARTEAGA HABLO DE LA ESPAÑA ETERNA, SALVADORA DE LA CIVILIZACION

Momentos de noble emoción intensa vivió ayer la colonia española aquí radicada y gran número de cubanos adictos a la España Nacionalista. En horas de la mañana se celebró solemne misa y Te Deum en la Iglesia Metropolitana, a cuyos actos concurrió inmenso público, y cuyas ceremonias se efectuaban en acción de gracias por la victoria y la paz en España.

A las 10:15 a.m. arribó al templo monseñor Jorge Caruana, Nuncio Apostólico de Su Santidad en Cuba y Decano del Cuerpo Diplomático, siendo recibido por el Cabildo de la Catedral en pleno. También estaba presente el Ilmo. Obispo de Camagüey. Luego ocupó el Nuncio su sitial, asistido de los muy ilustrísimos canónigos Angel Tudurí y doctor Sainz de la Mora, oficiando en la ceremonia religiosa Mons. Arteaga que, en ausencia de Mons. Ruiz, dirige la Diócesis habanera. Secundaron al mismo el presbítero Angel Gaztelu y Jesús Castro. Después actuó en el Te Deum Mons. Caruana. El altar lucia magnificente. Y en el mismo, las banderas de Cuba, de la Iglesia, de España y de Falange.

Algunos concurrentes

Debido a que era enorme la cantidad de personalidades presentes en dicho significativo acto religioso, hubimos de tomar algunos nombres poco menos que al azar. En la presidencia, el Excmo. Sr. Miguel Espeliús, Encargado de Negocios de España, el capitán de la Marina de Guerra Constitucional Juan del Pino, que ostentaba la representación del señor Presidente de la República; los Excmos. Sres. Ministros de Italia, Inglaterra, Francia, Bélgica y el Perú; el presidente del Comité Nacionalista Español, don Elicio Argüelles; las marquesas de Argüelles y de Tiedra; la Sra. Menocal de Argüelles; el doctor Rodríguez Capote, que representaba al señor Secretario de Estado; la señora Sylvia Hernández de Rivero; el doctor José I. Rivero, Director del DIARIO DE LA MARINA; la señora Amelia Hierro de González; don Celso González, vicepresidente-administrador de la Empresa del DIARIO; el comandante Juan Serra, en representación del teniente coronel Pedraza; el doctor José María Chacón y Calvo, Director de Cultura de la Secretaría de Educación; el cónsul de Alemania; el de Bélgica; el cónsul de España, señor Jesús Rives López; el secretario de la Embajada española, don Manuel Alvarez Reymunde; el cónsul de la Argentina, señor Víctor Lazaga; la esposa de éste, señora Angelina Gálvez de Lazaga; don Jacinto Villegas; el señor Soler y Baró, ex Introductor de Ministros; el canciller del Consulado español, señor González Pola; el presidente del Casino Español, señor Florentino Suárez, y el secretario del Comité Nacionalista Español, señor Juan Comella.

Entre los demás concurrentes se hallaban los miembros en general del Comité Nacionalista; diversas jerarquías de Falange Española Tradicionalista y de las J.O.N.S.; numerosas damas y damitas: María Teresa Ganzález Posada de Santos, Sabina Echeguren de Pardías, Margot y Esther Pardías Echeguren, Salesa Rodríguez de Acevedo, Margarita Menéndez de Marina, María Luisa Morales de Simón, Macusa López de Alvarez Reymunde, Paulina Adriaensens, María Luisa Aráus, Amalia Mendizábal de Moreira, la señorita Cuenca, etc.

En lo que respecta a caballeros, don Vicente Fernández Riaño, presidente de honor del Centro Asturiano de la Habana; Cayetano García Lago, presidente del Centro Gallego; Enrique Gancedo Toca, presidente del Centro de Dependientes; Vicente Bayón de Caso, presidente del Centro Castellano; Ricardo Puente Caballero, presidente del Centro Montañés; Francisco Montes de Oca, presidente de la Asociación Canaria; Bernardo Pardías, presidente de honor del Casino Español; don Pedro Ponte Blanco, ex-presidente de la propia entidad; José Pí, vice presidente segundo del Centro de Dependientes; don Jenaro Acevedo y Solares, presidente de la Beneficencia Asturiana; doctor Francisco Barrocta, presidente del Centro Andaluz; el licenciado Secundino Baños, presidente de honor del Casino Español; D. Julián Cobo, José Barquín Setién Fermín Miguélez, Vicente Barro Torente, Facundo Graells, Manuel Carballo, Blas Casares, Francisco Castro Cuanda, Manolín Rodríguez González, José Martínez Alvarez, Luis Soldevilla, Arturo León, Inocencio Blanco, Francisco Vega del Frade, Sacramento Marina, Antonio Gil, Francisco Alvarez, Sergio Cifuentes, Manuel Gil Remírez, Eutiquio Aragonés, Manuel Cabarcos, Victoriano González, Manuel Palacio, Jesús García, Ricardo Pellerano, Miguel Díaz, Federico del Castillo, Manuel Blanco, Jesús Morís, Celestino González Francos, Aníbal Pérez Ferreiro, Gonzalo Soto, Fernando Castro, Manuel Suárez, Benigno Vila Casares, Federico Campos, Juan Artigas, Félix Hernández, Anselmo García Barroso, Francisco Villamarín, Luis Muñiz Blanco, Manuel Díaz Granda, José Simón, secretario de don José Manuel Casanova; don Ramón Infiesta, Paulino Junquera, don Francisco Cuenca, canciller de la Embajada; Aquilino Entrialgo, Manolo Solís Mendieta, Juan O-Naghten, Pedro Rodríguez, Romualdo Lalueza, Eduardo Salas, Antonio López, Cayetano Rey, Rosendo Dorrego, hijo; Alberto Suárez, Alberto Méndez, Manuel Díaz Granda, Juan Irizarri, representante de la Casa de España de Nueva York; y los periodistas Jorge Fernández de Castro, Ricardo Villares, Roberto Santos, Francisco C. Bedriñana, Miguel Baguer, Miguel Roldán, Salvador Gumbau, Lorenzo Blanco y Cándido Posada.

Sermón del Padre Rubinos

En el intermedio de la misa ocupó la cátedra sagrada el padre José Rubinos, sabio jesuíta, quien expresó conceptos bellísimos, plenos de ternura y desbordantes de humanismo. Hombre de vasta cultura al fin, y con un sentido profundo de cuanto lo rodea, exteriorizó ideas inolvidables.

Comienza diciendo que San Pablo después de sus sufrimientos y triunfos, exclamó: «Gracias a Dios porque siempre triunfa en nosotros por medio de Jesucristo». Dice que en estas palabras está condensada toda la filosofía cristiana de la historia. La historia es al fin eso: un triunfo de Jesús. Por eso al terminarse gloriosamente la guerra de España hay que repetir la frase del Apóstol.

Recuerda luego, que hace varios meses al celebrarse los funerales por José Antonio Primo de Rivera, recordó que con el glorioso «ausente» sucedía como con el «Príncipe Constante», de Calderón de la Barca. que en la última escena aparece en espíritu en medio de la oscuridad de la noche para llevar, con una antorcha en la mano, a sus legiones a la victoria. Hoy aquella antorcha se ha hecho una inmensa hoguera de luz serena, de paz y alegría. El 20 de mayo último, en todos los principales montes de España brillaron grandiosas hogueras, que hacían de toda la nación como un inmenso incensario que daba gracias a Dios por la victoriosa paz.

«Esto es—dijo—muy propio del alma española. Es más. España bendice a Dios en sus dolores y reveses. Esto no es «senequismo» porque el «senequismo» es soberbia; esto es catolicismo, que es hondura de humildad ante Dios. Ya el primer monumento de las letras castellanas: el poema del Cid. nos hace ver al gran guerrero lloroso y pleno de dolor al partir hacia el destierro, pero que agradece a Dios aun su dolor: **«Grado a tí, Señor Padre, que estás en lo alto—esto me han vuelto míos enemigos malos»**. El Cid no blasfema, no maldice. Sufre, ora y bendice a Dios. Esto aparece a través de todos los dolores de España.

Desde Felipe II al recibir la noticia de la pérdida de la armada invencible, hasta en los acontecimientos de la guerra que ha terminado, la esposa que presenciaba el fusilamiento de su esposo, decía: «Creo en Dios que es omnipotente».

España, al recibir la noticia del hundimiento del «Baleares», dijo lo mismo, como también lo decían los ovetenses cuando veían caer destrozada la torre de su catedral: «Creo en Dios. Dios es omnipotente». Esto es alta filosofía cristiana, que tiene el más pobre campesino de Castilla.

«El sabe, como Santa Teresa, que aun en cualquier bestezuela hay algo más que lo que ven los ojos». Sabe que en el mundo hay **providencia** aunque él no sepa explicarlo. Sabe que el cuadro de la historia es de proporciones inmensas y que el hombre para juzgarlo en su conjunto tiene que ponerse en el punto de perspectiva que está en la eternidad. El sabe más que muchos filósofos, explica mucho mejor los acontecimientos; tiene la clave que tenía San Agustín.

«Pero si España es agradecida en el dolor, ¿qué no será en la alegría del triunfo? Acaba de terminar la más gloriosa de los Cruzadas que registra la historia. San Agustín dice en su «Ciudad de Dios» que el Supremo Hacedor «compuso el orden de los siglos a modo de un poema». En estos tiempos, España es la protagonista de ese sublime poema. Ella, reserva de espiritualismo, ha salvado a la civilización cristiana.

«España siente la inmensa alegría de haberse recobrado a sí misma, Tito Livio dice que una nación sólo puede mantenerse con los mismos medios con que fué fundada. Es decir, lo permanente en el alma de un pueblo es la tradición; lo demás pasa y muere. España luchó por no dejar de ser ella misma: la nación del espíritu católico, la madre de naciones.

«Es maravillosa la supervivencia del espíritu español. En la Cruzada que ha terminado surgen las mismas hazañas, los mismos ideales, hasta los mismos nombres: el Pilar, Covadonga, el Alcázar... Y los héroes pueden darse la mano como semejantes a través de los siglos: Guzmán el Bueno y Moscardó, por ejemplo.

«La guerra ha terminado. España durante varios días se transformó en un inmenso templo, para dar gracias a Dios. De sus armas el Gran Capitán, Gonzalo de Córdoba, hizo una lámpara que arde ante el altar; podemos decir que todas las armas brillantísimas que han desfilado recientemente en las grandes capitales españolas forman también como una gigantesca lámpara votiva. Las calles son, en estos días de fiesta triunfal, la continuación de nuestras catedrales.

«El Papa Pío XII, en su mensaje a España, expresó claramente lo que el mundo y la civilización debe a ese pueblo, y lo que es la paz española: paz cristiana. Eso es la paz de Franco: castigo para el crimen, piedad y benevolencia para el extraviado, para el engañado».

Dice luego el orador que nada más español y, por lo tanto, más católico y caballeroso que el ser magnánimo con el vencido. Hace ver esta cualidad en el cuadro incomparable de Velázquez, «La rendición de Breda». La mano del caudillo español no se dirige a las llaves que le extiende el vencido, sino al hombro de éste, con el gesto más generoso y más caballeresco que sólo Velázquez podía reflejar.

Habla del simbolismo de las flechas y yugo del escudo español y de Falange. Podían también indicar—dice el Padre Rubinos—el yugo suave de la vida cristiana haciendo fecundos todos los grandes impulsos del carácter y el alma de España. Las flechas aprisionadas en el yugo no se esparcen caprichosamente ni se clavan en lo bajo, sino que unidas en haz tienden hacia todos los rumbos de lo alto y de lo noble: en ascensión permanente. Hoy están cubiertas sus puntas con las rosas triunfales de la paz. Como fueron gloriosas armas guerreras, hoy son tallos que unen en el amor de todos, para la paz de todos. España las pone, hechas flor, en el altar. Nosotros, unidos a lo más noble y representativo de la nobilísima nación cubana, en esta histórica catedral, repetimos como San Pablo: «Gracias a Dios, que triunfó en nosotros por medio de Jesús».

El Himno y la Marcha

A la terminación de la misa—y siguiendo una norma determinada de la Iglesia—fueron ejecutados magistralmente, por la orquesta, el Himno Nacional cubano y la Marcha Real española. Ambas piezas fueron escuchadas con emoción profunda por todos los fieles.

En seguida fué celebrado el Te Deum, que resultó muy solemne.

El pabellón en la Embajada

La casi totalidad de personas que se hallaba en la Catedral, dirigióse acto seguido al edificio de la Embajada, sito en Oficios y Acosta. A la una de la tarde fué bendecida la bandera rojo y gualda, por el obispo de Camagüey, monseñor Pérez Serantes, fungiendo de madrinas en esta ceremonia la Excma. señora Marquesa de Argüelles y la nobilísima dama cubana señora Sylvia Hernández de Rivero.

El regio pabellón de la España de antes y de ahora fué izado, entre ovaciones clamorosas, por el Excmo. señor Miguel Espeliús, encargado de Negocios. secundado por don Francisco Cuenca, el cual había custodiado hasta ese momento la enseña nacional.

A pesar de la inclemencia del tiempo, una multitud esperó en la explanada de frente al edificio el instante del izamiento, prorrumpiendo en exclamaciones diversas de júbilo patriótico apenas la gloriosa bandera ondeó en el mástil. Inclusive un grupo de jóvenes falangistas interpretó el himno «Cara al sol», el cual corearon los miles de personas concurrentes. A la vez se dieron vivas repetidos a Cuba, a España, a Franco y al director del DIARIO DE LA MARINA.

Palabras de Espeliús

Efectuada la ceremonia de la bandera, el encargado de Negocios, señor Espeliús, pronunció breves y sentidas palabras, congratulándose de que los españoles vuelvan a su casa solariega con admirable espíritu de unión. Agregó que España está rescatada para cumplir sus destinos gloriosos, y que es necesario honrar debidamente el heroísmo de los bravos soldados, en el trabajo y en la paz.

El señor Espeliús fué aplaudido cálidamente.

Luego monseñor Arteaga se refirió con palabra sencilla y firme a la España grande y católica que ha salvado la civilización occidental en una gesta sin paralelo en la historia. Evoca los grandes heroísmos de la nación conquistadora que no ceja ante la muerte y el sacrificio. Y terminó felicitando a la colonia española de Cuba y a quienes con ella comparten el júbilo de los tiempos presentes; tiempos de resurgimiento, de responsabilidad augusta, de plenitud gloriosa a base de espiritualidad e hidalguía. (El insigne orador sagrado recibió, al terminar, una ovación emocionante).

Luego la concurrencia en general saboreó un exquisito buffet, por gentileza del fraterno encargado de Negocios de la nueva España.

DIARIO DE LA MARINA
HABLADO
HOY
CON MOTIVO DEL ANIVERSARIO DEL VUELO HEROICO DE
BARBERAN Y COLLAR
nos dará una charla, reportaje espiritual, el maestro de reporters
FRANCISCO BEDRIÑANA
coautor con Villares de La odisea del «Cuatro Vientos»
de 6 y 30 a 8 p.m.
CMCF ONDA LARGA 810 Kc. — COCH ONDA CORTA 9437 Kc
HOY
DIARIO DE LA MARINA
HABLADO

SE HAN REGISTRADO GRANDES INUNDACIONES; PERDIDAS LAS COSECHAS; UN JOVEN AHOGADO

En Guane, en pocas horas, llovió la quinta parte que en La Habana en un año. Rachas de viento de 44 millas por hora se ensañaron con los frutales de La Habana y P. del Río

INUNDADAS VARIAS CALLES EN NUESTRA CAPITAL; DIEZ PERSONAS SE SALVARON DE MODO MILAGROSO

La perturbación ciclónica que ha dejado sentir sus efectos sobre la Habana durante la noche del lunes y toda la jornada del martes ha seguido su curso, distanciándose de Cuba. Pero las lluvias muy intensas y persistentes, y las ráfagas de viento, del orden de 50 millas por hora, siguieron afectándonos de modo intenso. A consecuencia de ambos fenómenos han sido derribados muchos árboles, quedaron deshechas algunas vidrieras, aun cuando muy pocas, y se inundó la zona de los Cuatro Caminos, interrumpiendo el tránsito.

Hacía mucho tiempo que no llovía tanto en nuestra capital ni con tanta persistencia, por lo que se produjo cierta alarma, pues muchas personas imaginaron que nos encontrábamos en presencia de un ciclón. No era así, por cierto; y aunque en diversos lugares, por la abundancia del agua caída, se han desbordado los ríos y arroyos, el mal parece menos grande de lo que se temía.

Dos aspectos de la perturbación.

Hablando en la noche última con el ingeniero señor Carlos J. Millás, director del Observatorio Nacional, nos hizo notar dos caracteristicas de esta perturbación. Helas aquí: el rápido movimiento que tuvo en su traslado desde Nicaragua hasta el golfo de México y la extraordinaria cantidad de lluvia que ha dado.

10 pulgadas de agua en Guane.

Hubo zonas en donde el mal tiempo se dejó sentir con más crudeza que en otras. Tenemos, por ejemplo, a Guane, en donde, hasta las cuatro de la tarde, habían caído unas diez pulgadas de agua, cantidad notable y de la que podrá darse cuenta el lector cuando se le diga que es la quinta parte de la que ha caído en la Habana durante todo el año.

El aguacero, persistente, tenaz, no cesó un solo momento, afectando toda la zona, en donde produjo los daños consiguientes.

La velocidad del viento.

La velocidad máxima del viento durante este fenómeno no excedió de cincuenta millas por hora. En el Observatorio Nacional se registró una velocidad máxima de 44. Y aunque es bastante viento, hay que tener en cuenta que en ciertas turbonadas que nos azotan de cuando en cuando, las ráfagas tienen mayor velocidad aún.

Castigada la zona occidental.

La porción occidental de la República ha sido la que ha sufrido más con la perturbación. El río Cuyaguateje, varios arroyos y otros ríos de menor importancia se han desbordado, inundando considerables extensiones de terreno. Nuestros corresponsales nos dan cuenta de que en San Luis, en Pinar del Río, en San Diego de los Baños y en otros lugares las aguas han inundado las calles y creado graves problemas. No se sabe, sin embargo que hayan ocurrido desgracias personales.

Un fenómeno curioso.

Poco después de anochecido se pudo observar un fenómeno curioso en el espacio. Las nubes iban tan bajas que las luces de la ciudad se reflejaban en ellas, dando la impresión de que el cielo se hallaba enrojecido o que se copiaba en él el reflejo de un gran incendio. Muchas personas, a pesar de la copiosa lluvia, observaron ese fenómeno desde los portales y balcones.

No pudo salir el avión de Miami.

La poca visibilidad obligó a la Pan American a aplazar la salida de su avión NC752 para Miami. Los pilotos fueron informados de que, a medida que se alejaran de la Habana, encontrarían mayores dificultades. Hoy quedará restablecido el servicio.

A las seis de la tarde se vió volar un gran avión con rumbo a Rancho Boyeros, el cual se perdió entre las nubes en seguida.

La nota oficial.

El Observatorio Oficial dió al medio día una nota redactada en los siguientes términos:

La débil depresión que ayer estaba en el Golfo de Honduras, se encontraba a las ocho a. m. a unas ciento cincuenta millas al noroeste del Cabo San Antonio, con aumento de energía, pudiendo calificarse hoy de perturbación de poca a moderada intensidad. Es probable se mueva hacia región norte. Hay altas presiones en el Atlántico y en el tercio oriental de los Estados Unidos.

Pronóstico para hoy miércoles: Mitad Occidental: vientos frescos y posiblemente algo fuertes del sudeste al sur. Cielos nublados con algunas lluvias.

Mitad Oriental: vientos principalmente del este al sur, moderados a frescos. Cielos parte nublados. Algunas turbonadas.

A 260 millas de la Habana.

El padre Gutiérrez Lanza, del Colegio de Belén, dió a conocer a las ocho de la noche la siguiente interesante nota:

«Queda abierta la temporada ciclónica de 1939 con esta primera perturbación del año, cuyas manifestaciones estamos sintiendo desde hace tres días. Se formó en el Caribe occidental y cruzó la isla por Pinar del Río durante la noche pasada y esta madrugada con rumbo al Golfo.

«El centro de la perturbación se encuentra a esta hora a unas 260 millas al nordeste de la Habana, alejándose de Cuba, y no ofrece el menor peligro para nosotros.

«Hasta ahora no tiene fuerza peligrosa. En el Observatorio se anotaron vientos hasta de 40 millas por hora, con recios chubascos y una cantidad de lluvia durante el día de 60 milímetros. El barómetro solo bajó algunos milímetros.

«Que vengan perturbaciones como esta cuantas quieran, pues son muy beneficiosas por la provisión de lluvias conque riegan nuestros campos y que se convierten en jugo sacarino».

Calles inundadas.

En distintos sectores de la ciudad se produjeron inundaciones de cierta importancia. La mayor, sin duda fué la de los Cuatro Caminos, que se extendió por Vives, Gloria y Corrales y que obligó a suspender el tránsito. Una gran hilera de tranvías se extendió a todo lo largo de la calzada de Concha y en Vives en espera de que bajaran las aguas. También tuvo mucha importancia la inundación en el Puente de Agua Dulce. En Infanta durante más de una hora, se interrumpió también el tránsito. El agua entró en algunas casas en San José y Amistad.

La policía y los bomberos acudieron a todos los lugares de referencia por si eran necesarios sus servicios.

Un derrumbe.

En Jesús del Monte y Tamarindo, en el puesto de frutas del asiático Antonio Wong, se cayó parte del portal. Milagrosamente no hubo víctimas, pues hasta momentos antes estuvieron allí unas diez personas en espera de que amainara la lluvia.

La casa Infanta 1482 estuvo a punto de derrumbarse, pues tenía obturados las cañerías de desagüe, por lo que el agua llenó la azotea, rebosando. Los bomberos acudieron a tiempo, impidiendo el hundimiento.

Un joven pereció ahogado

En las últimas horas de la tarde de hoy pereció ahogado en el río Guamá el joven de 17 años de edad, Víctor Rodríguez Lecena, quien al tirarse desde el puente al río, a la entrada de esta capital, fué arrastrado por la fuerte corriente, desapareciendo. El cadáver no ha sido hallado todavía.—Guillermo Rodríguez, corresponsal.

Se recomienda precaución a los barcos durante doce horas más

NUEVA ORLEANS, junio 13. (AP). Continúanse manteniendo los avisos de temporal en la costa del Golfo de México con motivo de la perturbación tropical, de ligera intensidad, que se mueve hacia el nordeste desde el Canal de Yucatán.

El Westher Bureau cree que solamente las pequeñas embarcaciones deben tomar precauciones durante doce horas más, período en el cual se disolverá o alejará la perturbación.

(VEASE información complementaria en la página 19)

M.E.C.D. 2016

EL DIRECTOR DE RENTAS TIENE LA ESPERANZA DE MANTENER UN PROMEDIO ALTO DE LA RECAUDACION

SE PRETENDE SUPERAR LAS CIFRAS ESTIMADAS EN LOS PRESUPUESTOS NACIONALES

Una Comisión de Jueces suplentes se entrevistó con el Secretario de Hacienda para interesarse por el pago de sus haberes que se les adeuda desde Septiembre de 1938

El Director General de Rentas e Impuestos Sr. Eugenio García Guzmán, ha enviado al Secretario de Hacienda unos datos relativos a las recaudaciones por concepto del impuesto del uno y medio por ciento, las que continúan aumentando. En los doce primeros días del mes de mayo, el aumento, en comparación con lo estimado, ha tenido un superávit de $48,000.

Los primeros doce días, según ese informe, ha obtenido ese impuesto una recaudación de $565,459.80. En igual período del pasado año se había recaudado $517,488.37; existe por lo tanto un aumento en esa recaudación de $47,991.43.

Como resultado de la intensa labor de inspección que se está realizando en la fiscalización de los impuestos, se mantiene la esperanza de lograr mantener un promedio alto de recaudación, para seguir superando las cifras estimadas de acuerdo con el presupuesto.

Pago a los jubilados

La Pagaduría de las Clases Pasivas ha informado que los pagos a jubilados del Retiro Civil no se han interrumpido. Ayer se han enviado los cheques a los jubilados que cobran sus pensiones en la provincia de Camagüey, además de los de las Aduanas de Nuevitas y Santa Cruz del Sur. Estos pagos corresponden a pensiones del mes de abril.

En cuanto a las pensiones de Veteranos, ya se ha terminado el pago del mes de mayo con los envíos que se hicieran a las Zonas Fiscales de Morón, Ciego de Avila, Sancti Spíritus y Camagüey.

Comisión de Jueces Suplentes

Una comisión de jueces suplentes se entrevistó ayer con el Secretario de Hacienda, interesándose por el cobro de los haberes que se les adeudan desde el mes de septiembre de 1938, por no existir crédito para esa atención.

Los jueces informaron al Doctor Ochotorena que el crédito primitivo de $100.000 está agotado y que será necesario hacer una transferencia para que pueda abonárseles los meses que se les adeudan.

El Secretario de las Finanzas prometió a los comisionados del Poder Judicial estudiar el asunto para resolverlo a la mayor brevedad.

Representantes del Manufacturer Trust Co.

Los señores Seligman y el Dr. Gorrín, representantes en Cuba de The Manufactures Trust Co., estuvieron en la Secretaría de Hacienda con el propósito de entrevistarse con el Secretario de Hacienda.

Según informaron al Jefe del Despacho de la Secretaría Dr. Miguel Angel Carbonell, iban a interesar del Dr. Ochotorena fuera enviado a aquella entidad bancaria el informe suplementario que debe rendirse acerca del desenvolvimiento económico nacional, que de acuerdo con los términos de la escritura tiene que enviarse todos los años.

Este es el informe que el pasado año fué rendido a la Comisión de Bolsa y Valores de Washington, en relación con aquella emisión y que el Manufactures Trust Co., está esperando, en relación con el movimiento del presente año.

La libra esterlina

La Secretaría de Hacienda ha circulado a las Aduanas de la República, con los datos suministrados por el Colegio de Corredores y Notarios Comerciales el valor de la libra esterlina, promedio, en el mes de mayo pasado que fué de $4.63.38350. para que se tenga en Cuenta al liquidar derechos consulares sobre el valor facturado de mercancías procedentes de lugares en que la República no tenga representación consular.

Arriendo de fincas

Por la Dirección General de Consultoría se ha dispuesto sacar a subasta el arrendamiento de la finca rústica propiedad del Estado, denominada San Felipe, que se halla situada en el barrio de San Nicolás, término municipal de Rodas, de 25 caballerías.

También se subastará de nuevo, por haberse declarado desierta la primera subasta convocada, el arrendamiento de la finca urbana situada en la calle Cárdenas 40, en esta capital.

NUMEROSOS EXPEDIENTES DE CONSTRUCCIONES EN PLAYAS SON TRAMITADOS EN O. P.

Se interesa el Dr. De la Riva por la reparación de los puentes en mal estado, para evitar posibles desgracias. Se mantiene la normalidad en todos los Departamentos

Los informes cursados a la Secretaría de Obras Públicas por los Jefes de Distritos provinciales y locales convienen en la necesidad apremiante de ordenar la reparación de algunos puentes que han sido dañados por las lluvias. Entre éstos hay varios en las regiones de Oriente, Camagüey y Pinar del Río, que son madera, otros de concreto o hierro que están sujetos a un intenso tráfico, y no puede prescindirse de ejecutar a tiempo las reparaciones que requieren.

El Secretario de O.P. ha pedido que se acumulen los antecedentes sobre dichos puentes para hacer un presupuesto del costo de las reparaciones, incluyendo los muros y rejas de protección, a fin de solicitar del Gobierno los créditos correspondientes.

Numerosos expedientes se están tramitando

La Junta Autónoma de Ríos y Puertos, y la Secretaría de O.P. están informando numerosos expedientes promovidos por particulares y entidades sociales, sobre proyectos de viviendas y Clubs en distintas playas del litoral. La Secretaría de Obras Públicas ha propiciado el auge de esas construcciones, por la atención prestada a las vías de comunicación que conducen a las playas.

Diligencias elevadas a la Superioridad de Obras Públicas

Por la Jefatura de Despacho, a cargo del Sr. Raúl Corzo, se han elevado al Secretario de O.P. los siguientes asuntos: Solicitud de la Compañía Azucarera «Yaguajay» y el Central «Victoria» para efectuar obras de dragado frente al muelle de dicha Compañía en la bahía Buenavista; las diligencias del contrato de la Jefatura de Santa Clara para la ejecución de obras a destajo en el camino de Placetas a Fomento, kilómetro 2 al 4; tramitación de la subasta de demolición del resto del edificio de la antigua Cárcel de la Hbana, en la calle Baluarte, entre Cárdenas y la Avenida del Puerto, y escritos presentados sobre la pavimentación de la calle Zapotes, de la calle N, en el Vedado y del mal olor existente en la calle Cerezo, en el Cerro.

Inspección al arbolado de los Parques

Con motivo del mal tiempo reinante, la Jefatura de la Ciudad ha ordenado una inspección del arbolado de los Parques, cumpliendo instrucciones de la Superioridad. También se dispusieron medidas de protección a las nuevas siembras en el Bosque de la Habana.

Normalidad en las oficinas

Terminado el movimiento de personal en las oficinas de la Secretaría de Obras Públicas, se ha evidenciado el tacto de la Superioridad en torno al mismo, al hacer las remociones correspondientes sin interrumpir el ritmo administrativo acostumbrado en todos los sectores.

Los informes recibidos de provincias acusan que en todas las Jefaturas provinciales y locales se continúa laborando con toda normalidad.

Sentido fallecimiento

Con profunda pena se ha conocido el fallecimiento del antiguo empleado del Negociado de Limpieza de Calles, Sr. Valentín Tames Posada, a la edad de 84 años, padre político del Sr. Peralta, alto empleado de la Jefatura de la Ciudad a quien sus compañeros testimoniaron su condolencia.

El onomástico del Secretario

Con motivo de ser ayer el onomástico del Secretario de O. P., los periodistas que hacen la información de esa dependencia, acompañados del Jefe de Publicidad, Sr. Pedro M. de la Concepción, estuvieron en el despacho a saludar al Dr. De la Riva, quien departió con ellos unos momentos, agradeciéndoles la felicitación.

Tomará posesión el nuevo ingeniero Jefe de la Ciudad

Se espera que hoy por la mañana tome posesión del cargo de ingeniero Jefe de la Ciudad, el ingeniero Pedro Pablo Cartañá, quien ha demostrado su capacidad y actividades en la Secretaría de Obras Públicas, en la Dirección General y en los distintos cargos que ha ocupado en dicha Secretaría, en la que lleva muchos años prestando sus servicios y que goza de la estimación general en la Secretaría.

Su designación por el Secretario Dr. de la Riva ha sido acogida con verdadera satisfacción.

El ingeniero Eduardo Gastón, que ha venido ocupando esa Jefatura con el mayor celo e interés, pasará en comisión a la Dirección General.

Tomó posesión del cargo el señor José María de la Cuesta

Ante numerosa concurrencia tomó posesión ayer por la mañana del cargo de Jefe de Despacho de la Dirección General, el señor José María de la Cuesta y Cárdenas El Sr. Raúl Corzo, Jefe del Despacho de la Secretaríaí fué el encargado de darle posesión.

PALACIO

El comandante Bernardo García

Con el señor Presidente celebró una entrevista el comandante Bernardo García, ayudante del Jefe de la Policía Nacional.

Tuvo por objeto la visita del comandante García dar cuenta al Jefe del Estado de la situación de fondos en la Caja de Jubilaciones de la Policía para el pago de las pensiones correspondientes a los jubilados.

Según se ha publicado repetidas veces dicha caja atraviesa una difícultosa crisis económica, ascendiendo el déficit que confronta a unos setenta mil pesos.

Se informa que del sorteo de beneficencia del cinco de julio le corresponderán a la Caja de Jubilaciones de la Policía Nacional veinticinco mil pesos, cantidad que se considera insuficiente para solucionar el problema.

El teniente coronel Benítez

El Jefe del Distrito Militar de Pinar del Río, teniente coronel Manuel Benítez entrevistó al señor Presidente.

Entre otros asuntos el teniente coronel Benítez le informó al Jefe del Estado sobre los trágicos sucesos de Viñales.

El Secretario de Hacienda

Despachó asuntos de su Departamento con el señor Presidente el Secretario de Hacienda.

El doctor Viriato Gutiérrez

Visitó al señor Presidente el exsenador Viriato Gutiérrez.

NIEGAN QUE UNAS ISLAS INGLESAS FUESEN OCUPADAS POR ALGUNOS FRANCESES

PARIS, junio 13. (Havas).—Un periódico parisiense, al parecer sintiéndose humorista, relató con gran lujo de detalles en su edición del domingo último «la expedición realizada por el pintor y navegante Marin Marie», a la cabeza de cincuenta pescadores, con los cuales ocupó durante varias horas las islas de Minquiers, situadas entre las inglesas de Jersey y Guernesey, en las costas francesas de Normandie. El grupo está formado por islotes de reducido tamaño, y los cuales están bajo la dependencia nominal de Inglaterra.

Esta tarde se anunció que Marin Marie, quien se encuentra actualmente en Grandville, telefoneó a las autoridades, desmintiendo categóricamente la noticia.

TODAS ESTAS VENTAJAS SERAN SUYAS

CUANDO POSEA ESTE

REFRIGERADOR* ELECTRICO

Westinghouse

¡El Refrigerador Eléctrico Westinghouse PRESERVA los alimentos... FACILITA el trabajo del hogar... AHORRA dinero!

No tenga la menor duda: ahora se pueden conservar por varios días la carne, pescado, leche, legumbres y frutas—frescos y SANOS para comer.

¡Y qué conveniencia! : : : El poder guardar de modo científico todos los alimentos : : : el tener cubitos de hielo en cantidad... la facilidad de hacer deliciosos postres y helados—con rapidez y economía!

¡Usted ahorra dinero! Aprovechando la comida sobrante y evitando que se dañen los alimentos. Sabrosos manjares helados cuestan menos preparados en la casa: El famoso Mecanismo Económico Westinghouse gasta muy poca corriente ¡por eso las familias que poseen un Refrigerador Westinghouse *ahorran* dinero!

¡Tener un Refrigerador Westinghouse significa buena salud, mejor vivir : : : comodidad : : : placer y *economía!* . . : Existe un modelo adecuado, a un precio razonable, precisamente para su familia. : : Vea dicho modelo en el Salón de Exhibición del Westinghouse—*¡hoy mismo!*

*En los modelos "Emperor" y "Aristocrat"

MEJOR PRESERVACION DE ALIMENTOS

1. BANDEJA GUARDA-CARNE. Para guardar fresca y jugosa por varios días hasta 7 kilos de carne.

2. GUARDA-VERDURAS ("Humidrawer"). Espacioso, también para frutas y legumbres : : : con tapa de vidrio.

3. REGULADOR "TRUE-TEMP". Escoja la temperatura deseada; ésta se mantendrá correcta automáticamente.

4. TERMOMETRO INTEGRAL. En la parte interior de la puerta; muestra claramente la temperatura en el gabinete.

MAYOR CONVENIENCIA

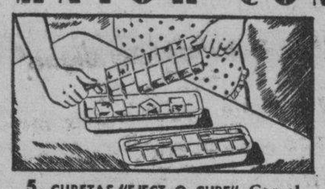

5. CUBETAS "EJECT-O-CUBE". Con el Refrigerador Westinghouse se obtienen abundantes cubitos de hielo.

6. REJILLAS CORREDIZAS AJUSTABLES. Para alcanzar los alimentos fácilmente, en todo el gabinete.

7. SUPER-CONGELADOR. Produce gran cantidad de hielo; los helados se hacen rápidos, suaves, sabrosos.

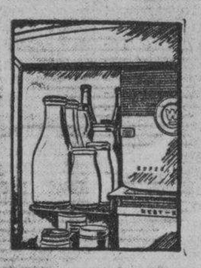

8. AMPLIO COMPARTIMIENTO PARA LECHE. Gran espacio a baja temperatura para botellas altas.

AHORA—Es muy fácil comprar un Refrigerador Westinghouse a plazos cómodos. Un pequeño pago inicial es todo lo que se necesita para que le entreguen este económico y conveniente sirviente eléctrico : : : hoy mismo.

FUNCIONAMIENTO CONTINUO Y ECONOMICO

9. MECANISMO HERMETICO-CERRADO. El mecanismo Westinghouse encerrado en acero está lubricado para siempre.

10. CONSTRUCCION TODO-ACERO. Los gabinetes Westinghouse están construídos para resistir todos los climas.

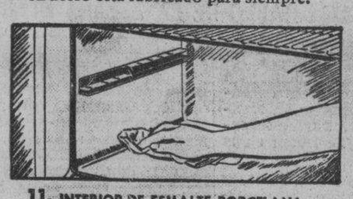

11. INTERIOR DE ESMALTE PORCELANA en todos los modelos. Siempre blanco; basta un trapo húmedo para limpiarlo.

12. EL PLAN DE PROTECCION WESTINGHOUSE asegura años de servicio eficiente . . . siempre satisfactorio.

"Cuando compramos nuestro Refrigerador Eléctrico Westinghouse nos aconsejaron que consideráramos la calidad por sobre todo y que escogiéramos un modelo bastante grande para las necesidades de nuestra familia — aproximadamente 57 cm. cúbicos de capacidad para cada persona. Ahora me doy cuenta de lo excelente que fué tal consejo."

Westinghouse . . . FABRICANTES DE LO MEJOR EN PRODUCTOS ELECTRICOS

REFRIGERADORES • RADIORRECEPTORES • COCINAS • LAVADORAS • CALENTADORES DE AGUA • ASPIRADORES • VENTILADORES • PLANCHAS • PLANCHADORES • MICARTA TRANSFORMADORES • ACONDICIONAMIENTO DE AIRE • LAMPARAS Y EQUIPO PARA ALUMBRADO • CONMUTADORES Y PORTALAMPARAS • RAYOS X • ASCENSORES APARATOS MEDIDORES • RELEVADORES • AISLADORES • MOTORES • EQUIPO PARA SOLDADURA ELECTRICA • GENERADORES • INTERRUPTORES • PARARRAYOS • EQUIPO DE TRANSPORTE • RECTIFICADORES

NO COMPRE SIN CONSULTAR AL DISTRIBUIDOR DE WESTINGHOUSE

WESTINGHOUSE ELECTRIC

820S

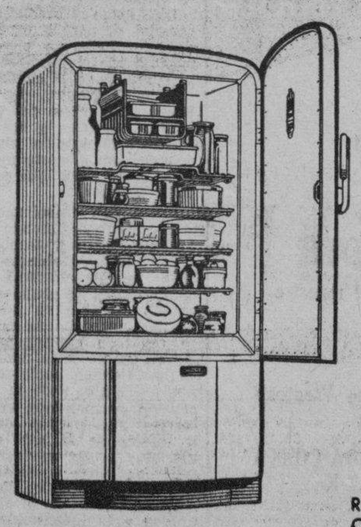

HAGA AHORA LA COMPRA DE *su vida* EL REFRIGERADOR COMPLETO PARA 1939

EL ULTIMO MODELO CREADO POR WESTINGHOUSE

CIA. ELECTRIC DE CUBA

GALIANO 408 • INDUSTRIA 452 • NEPTUNO 523

DISTRIBUIDORES EXCLUSIVOS EN CUBA PARA:

REFRIGERADORES DOMESTICOS - REFRIGERACION COMERCIAL - AIRE ACONDICIONADO CALENTADORES DE AGUA - COCINAS ELECTRICAS - MICARTA - LAVADORAS - PLANCHADORAS - ENFRIADORES DE AGUA - STERILAMPS.

AGENCIAS EN TODA LA REPUBLICA

WESTINGHOUSE ELECTRIC

En preparación el Congreso Nacional de la Agricultura

El Secretario García Montes aprobó su reglamento. Nombramiento al Ejecutivo Organizador.

El Secretario de Agricultura, ... genieros García Montes, ha aprobado el Reglamento redactado por la Comisión Organizadora del ... Congreso Nacional de Agricultura próximo a celebrarse.

Dicha comisión ha designado un Comité Ejecutivo para proponer y redactar las bases del Congreso, los planes de trabajo y la división de las actividades en secciones y subcomisiones que comprenderán las materias agrícolas nacionales de economía cubana y la estructuración de los planes recomendados por el propio señor Secretario de Agricultura.

Dicha Comisión Organizadora la integran los señores Gustavo Lores, Catedrático de la Escuela de Ingeniería Agronómica y Azucarera, Lorenzo Martín Pérez, de la Escuela de Medicina verinaria, Félix Roberty, de la Sociedad Cubana de Ingenieros y, Heriberto Montegudo de Fitotécnica de la Escuela de Ingeniería Agronómica y Azucarera.

TABACALEROS DE VUELTA ABAJO OPUESTOS A LA LEY DEL DOCTOR GARRU

El señor Andrés Garrudo, Presidente de la «Asociación de Tabaleros de Vuelta Arriba», con ... en la ciudad de Santa Clara, ... envía atenta carta acompañando un Manifiesto lanzado por esa ... ciación, contestando a la Proposición de Ley del señor Marcelino Garrudo, Presidente de la Cámara de Representantes, que pide la ... ción del tabaco.

Se dirije el Manifiesto a los ... socheros, comerciantes, fabricantes, detallistas, corredores e industriales del tabaco, a las asociaciones y ... mios del tabaco, a las autoridades en general a la opinión pública.

En primer lugar expone la ... tación de dicho proyecto de ley ... ce consideraciones sobre el fin ... resultado que las restricciones ... con a los cosecheros, afirmando ... el error fundamental del señor Garrudo estriba en fijar un mínimo para el precio, siendo lo cierto que ... lo regula la ley de la oferta y demanda.

Sugiere al gobierno la libre ... tación del tabaco. Comenta la ... ción de las zafras de azúcar que ... canza sólo dos meses y calcula ... en caso opuesto la recogida de ... co no duraría más de uno, con la ... cuela de hambre, miseria y enfermedades para «la clase obrera».

Por último se dirige al Manifiesto a los congresistas que ... tratar esa Ley, a los Secretarios ... Despacho que han de aconsejar ... Honorable señor Presidente de la República, al que hacen el ruego ... que medite las consecuencias ... producirían la sanción de la ... caso de aprobarla el Congreso; a ... gobernadores provinciales y al ... rnel Batista, que tanto se interesa por la prosperidad de la República.

DENTRO DE VARIOS DIAS SE INAUGURARA EL CURSO EN LA ESC. DE ENFERMERAS

Dentro de pocos días será inaugurado el curso para alumnas en la Escuela de Enfermeras que radica en el Hospital Calixto García. El nuevo año académico será el primero completo que se ofrezca a las alumnas, desde la fundación de la Escuela recientemente organizada por el Profesor Manuel Costales Latatú.

Con motivo de esa inauguración de clases, se celebrará un acto al que serán invitadas distinguidas personalidades de nuestro mundo profesional y oficial.

Las enfermeras graduadas en la Escuela también recibirán este año un cursillo de especialidad, para perfeccionar sus conocimientos como graduadas nueva medida que ha sido muy bien recibida y que es una iniciativa del director del Calixto García.

En la mañana de ayer el doctor Costales realizó varias difíciles operaciones de vientre, ante un nutrido grupo de alumnos de medicina.

LAS AFILIACIONES LIBERALES PINAREÑAS

Del coronel Manuel Benítez, ... ximo inspirador del liberalismo pinareño, por cuyo partido será postulado a un curul senatorial, es el siguiente despacho telegráfico, recibido en nuestra redacción en horas de la noche de ayer, y que ofrece un avance satisfactorio en relación a las actividades electorales comenzadas el pasado día diez.

Dice textualmente:

«Trabajos afiliatorios en los ... minos occidentales, patentizan un profundo resurgimiento vigoroso del sentimiento liberal pinareño. Personalmente recorro los mismos, observando que las afiliaciones liberales superan a las de los demás partidos. A tenor de la labor de Marcelino Garrriga, en San Juan y Martínez y Dieguito Rodríguez, en San Luis, el liberalismo ha obtenido en los ... mos quintuplicar sus afiliados. César Madrid dará la victoria al liberalismo de San Cristóbal, desarrollando la acción dinámica del senador Casanova en Artemisa, Guane, jay, Mariel y Cabañas. Más que complacido, me encuentro satisfecho ... mo del esfuerzo realizado por los hombres del gran ejército liberal pinareño.— Coronel Manuel Benítez González, Presidente de la Provincia Liberal pinareña».

HOY HABLARA CARLOS ROBREÑO EN AMIGOS DE LA CULTURA FRANCESA

Como ya anunciamos, esta tarde ofrecerá el notable escritor doctor Carlos Robreño una conferencia sobre «El Teatro Político», en el Círculo de Amigos de la Cultura Francesa (San Lázaro esquina a Hospital).

De sobra conocido como autor teatral, como periodista, como director de revistas humorísticas, el espíritu festivo de Robreño enfocará en esta ... en su disertación de esta tarde ... importancia en nuestro medio del Teatro Político.

El Círculo de Amigos de la Cultura Francesa abre sus puertas a ... cuantos deseen escuchar la interesante conferencia del doctor Carlos Robreño. El acto está anunciado para las cinco y media.

M.E.C.D. 2016

PRESCRIBIRAN DE OFICIO LOS ADEUDOS POR PLUMAS DE AGUA A LOS QUE PAGUEN EL SIGUIENTE EJERCICIO

SEGUN MATERNIDAD, LOS CONTRIBUYENTES PAGARON $127.677,190 POR JORNALES EN 1938

ELLO DEMUESTRA QUE EL 50 POR CIENTOS DE ESTOS SON PAGADOS POR LA INDUSTRIA

Sólo en la provincia de La Habana pagó la industria a sus trabajadores más de veintisiete millones de pesos, lo que representa un 58.11%. Distribución de pagos por provincias

La Delegación Provincial de Salud y Maternidad de la Habana ha confeccionar una interesante estadística de nóminas pagadas por las entidades patronales durante el año de 1938, en las seis provincias de la República. Trabajo realizado a través de pacientes labor; trabajo, igualmente, de inestimable valor, por cuanto es fiel reflejo de las actividades económicas de la nación y del que es alma el doctor Salvador Juncadella, Secretario de dicha Delegación.

Un trabajo de utilidad

Sabedores de la existencia de la estadística que nos ocupa, el repórter hubo de abordar al doctor Juncadella en torno a la materia el cual expuso:

—Ha existido siempre hondo deseo en la Asociación Nacional de Industriales de Cuba para conocer con cifras el montante de las nóminas que pagan las industrias en nuestro país, y la proporción que representan en las nóminas totales de la industria y el comercio. Para satisfacer ese deseo, que, por otra parte es de utilidad extraordinaria para cuantos se interesan por el desenvolvimiento económico y la importancia que la industria local va adquiriendo en Cuba, me propuse, con personal dedicado a esas materias y trabajando en horas extraordinarias, realizar un estudio sobre las nóminas del pasado año de 1938.

La importancia de la industria cubana

—Los resultados de este estudio, han sido satisfactorios en extremo. Por cierto que es verdaderamente alarma de ser observada la gran importancia que la industria va adquiriendo en nuestro país, así como la parte extraordinaria que ella representa en el sostenimiento de la clase trabajadora.

Hace unos cuantos años, nuestra industria era aún incipiente en algunos aspectos, pero hoy está dotada de una pujanza admirable, por lo que implica una parte principal en el movimiento económico de la nación.

Las nóminas totales

—Las nóminas totales de la industria, comercio y otros contribuyentes del Seguro de Maternidad (incluyendo sociedades benéficas y de recreo, oficinas particulares, etc.,) ascendió, en el año 1938, en toda la República a $127,677.190. De esa suma, la provincia de la Habana representa un 58.11%, o sea, $74 321 mil 956.00 Esta cantidad comprende comercio, industria y cierto sector de la agricultura, además de otras entidades no dedicadas a fines comerciales, como dichas instituciones de recreo y beneficencia, oficinas privadas etc.

La industria representa un 50% en el pago de jornales

—Pues bien—agrega—; tomando solamente para el caso, los giros que son exclusivamente industriales, nos encontramos con que las nóminas pagadas por la industria en la provincia de la Habana en 1938, ascendieron a $27,715.458. Teniendo en cuenta la circunstancia de que el comercio importador de toda la República se encuentra concentrado en la Habana, y que la provincia sólo representa en cuanto a nóminas pagadas por la industria azucarera, poco más de $2,000.000, no hay duda alguna de que la industria en Cuba representa, aproximadamente, un 50% en el pago de jornales a los obreros. Demostración exacta a que se puede legar consultando la estadística que acabamos de confeccionar en esta Delegación de Salud y Maternidad...

La elocuencia del dato

Y el doctor Juncadella nos va mostrando el resultado de dicha estadística.

—Vea usted—nos dice—algunos datos relacionados con las nóminas de giros exclusivamente industriales en la provincia de la Habana. Las nóminas de las industrias alcanzaron estas cifras: las de la industria azucarera, $2,783.004; las de confecciones, $2,486.865; las de la industria tabacalera, $2,511.572; las de la industria cervecera, $1,127.046. dato que es de por sí elocuente en torno a la importancia de ese factor industrial; las del petróleo, $1,112 mil 675; de zapatos, $874,556; de jabón $818.942; de dulces $803,286; de envases, $602,745; de panaderías, $500,319; de fábricas de mosaicos, $413,186; de despalillos, $268,306; de vinos y licores, $237,818; de refrescos, $216,304; de tejidos, $2,486.865; de lámparas, $227,380; de sombreros, $207,174. Las siguen otras muchas industrias cubanas, de indudable importancia.

Y ya para terminar, solicitamos del doctor Salvador Juncadella:

—¿Podría usted ofrecernos el total de nóminas pagadas por las entidades patronales durante el año 1938, por cada una de las seis provincias?

—Con sumo gusto. Puede usted anotar: Habana, total de nóminas, $74.321.956.00; Oriente $17.803,308.00; Camagüey, $12.923.706.00; Santa Clara, $12.355,342.00; Matanzas. $6,152, mil 246.00 y Pinar del Río, $4.120 mil 632.00.

Y tras agradecer al doctor Juncadella su atención, y felicitarlo por su valiosa labor estadística, damos fin a la charla.

La única bala disparada en un asalto, mató a un hombre, mal hirió a otro y causó lesiones leves a un tercero

Uno de los autores del hecho fué condenado a muerte por la Audiencia de Santa Clara. El Fiscal del Supremo dice que no existen motivos de equidad para conmutarle la pena

El Fiscal del Tribunal Supremo, ha informado que no existe motivos de equidad para recomendar la conmutación de la pena de muerte por la inmediata de treinta años, al procesado José Estévez Viera, (a) «Pepe» o «Tifus Negro», individuo que fué condenado a la referida pena por la Audiencia de Santa Clara, en causa por robo imperfecto del cual resultó un delito de homicidio y dos de lesiones.

Con vista de este dictamen y del criterio de los magistrados de la Sala de lo Criminal, se elevará el correspondiente informe al Presidente de la República, por conducto del Secretario de Justicia.

En los hechos probados consigna la Sala que José Estévez Viera, conocido en la comarca por «Tifus Negro», individuo de mala situación económica y social, poco amigo del trabajo, de pésimos antecedentes y condenado muchas veces por robo, puesto de acuerdo con otro individuo, que se encuentra rebelde, nombrado Gerardo o Ricardo Arcos Moreno, se personó en la tarde del cinco de enero de este año, en el domicilio de Juan Díaz Lorenzo, en la finca «La Francia», del barrio Bijaba, término de Sancti Spíritus, y acercándose a la puerta de la casa, requirió a Díaz para que lo acompañara a un lugar próximo, donde le ordenó que le entregara todas las armas que tuviera y, además, quinientos pesos. Como el requerido le manifestara que no estaba dispuesto a ello, hizo salir a nueve trabajadores que se encontraban en la vivienpor haber terminado su trabajo, con los cuales formó un grupo que encañonó con el arma que portaba, su acompañante. Entonces el procesado reiteró sus exigencias y los amenazó con darles muerte, y como continuaran negándose, dió orden a su compañero para que hiciera fuego, alcanzando con la única bala disparada a Mateo Mesa Barroso, produciéndole la muerte, pero al chocar con un hueso el proyectil se dividió en dos yendo la otra porción a lesionar gravemente a Blás Lorenzo González, al que vació el ojo izquierdo y lesionando igualmente de rebote, aunque levemente, la misma bala a Eduardo Pérez González. Poco después el reo fué capturado, no así su compañero cuyo paradero aún se desconoce.

Por robo

Ocho años, 10 meses y 20 días de reclusión solicita el Fiscal de la Audiencia para el procesado Francisco Sánchez Saborino. Le imputa un delito de robo con la agravante de reincidencia. El hecho se realizó en la finca denominada «Beaute», que en el Cano posee el Senador Ramón Vasconcelos Maragliano. Escalando una ventana, el procesado penetró en la casa y sustrajo un aparato de radio, varios cubiertos de plata y otros objetos tasados en 61 pesos 65 centavos, todo lo cual se le ocupó al ser detenido.

—Por delito de robo doméstico solicita el Fiscal pena de 5 años y 4 meses de prisión para Manuel Morales Agras. Fregador de automóviles en el domicilio de Glodulfo Pedroso Armenteros, sito en Avenida de Acosta número 60, Morales, violentando un escaparate de Pedroso, sustrajo y se apropió varios objetos valuados en 11 pesos.

1047 certificaciones de amillaramiento

La junta de amillaramiento del Municipio, a partir de la promulgación de la Ley de Alquileres, ha expedido hasta el día de ayer un total de 1047 certificaciones de las rentas que devengaban casas de esta ciudad en primero de julio de 1937.

Dicha labor ha sido realizada con verdadera eficiencia.

QUEDAN CONDONADOS, POR LO TANTO, DOS AÑOS A CAMBIO DE PAGAR LA CUOTA DE 1936

Una disposición de la Alcaldía sobre ese extremo. Enfermo el Mayor Beruff. Estudian las comprobaciones en los Bancos. El Mercado Unico tendrá que pagar el 9 y no el 6 por 100

Centenares de personas se retiraron defraudadas ayer del Palacio Municipal cuando al mediodía el secretario particular doctor Manuel Gutiérrez Macún, anunció que el Alcalde de la Habana, doctor Antonio Beruff Mendieta, se hallaba indispuesto, bajo un fuerte ataque gripal, por lo que muy a su disgusto había suspendido el recibo popular preparado con motivo de su onomástico.

La enfermedad del ilustre Mayor de la Ciudad se estima consecuencia de las largas horas pasadas en vela, primero, a la cabecera de su señora esposa, Gloria Guerra de Beruff Mendieta, que acaba de abandonar una clínica donde pasó días de gravedad y después, en la solución de urgentes problemas políticos que sólo él, como jefe supremo y querido de la Municipal del Partido Nacionalista, podía conocer y orientar.

A pesar de esa lamentable contingencia, en horas de la tarde rivalizaban en villa «Amparito», en Arroyo Arenas, donde se alojan ahora el señor Alcalde y su familia, los telegramas de felicitación y los visitantes.

Condicional aplicación de la amnistía por agua

El Departamento de Consultoría Municipal está estudiando el acuerdo del Ayuntamiento por el que se dispone la aplicación de oficio de la prescripción de todos los adeudos por concepto de plumas de agua y metros contadores correspondientes al año natural de 1935, de conformidad con lo que determina la Ley de Impuestos Municipales.

Después de conocido el informe del letrado Consultor del Municipio, que será favorable —por tratarse de un precepto legal— el señor Alcalde dictará un Decreto poniendo en vigor el acuerdo que concede ese beneficio a los contribuyentes por plumas de agua, condonándoles sus adeudos del año de 1935, pero con la condicional de que deberán liquidar los débitos del año subsiguiente de 1936, única forma que tiene la Administración de evitar que continúen produciéndose esas irregularidades con perjuicio de la Municipalidad.

Estima la alcaldía que deben adoptarse todas las medidas necesarias por la Administración para que no se acumulen adeudos de cuatro años por ese servicio, por lo que se hace indispensable la condicional que se consigna, en el Decreto accediendo a la prescripciones de adeudos por el año de 1935.

En favor del pintor Universo Picazo

En la Secretaría de la Cámara Municipal ha sido presentada la siguiente moción, suscrita por numerosos concejales:

«AL AYUNTAMIENTO

Por cuanto: Los ayuntamientos están facultados por los artículos 125, 126, (inciso 10) y otros de la Ley Orgánica de los Municipios, para estimular la iniciativa individual de los vecinos del Término, en todo cuanto tienda a su perfeccionamiento cultural.

Por cuanto: El señor Universo Picazo y Carreras, natural de la Habana, que en la actualidad desempeña un cargo de bombero en el Departamento de Seguridad Pública de este Municipio, constituye un verdadero valor cultural y artístico por sus obras pictóricas, probándolo el hecho de haber obtenido ya doce premios, entre ellos: de la Academia Nacional de Artes y Letras, por su cuadro titulado «Viejo Amigo», el que actualmente se halla en la Exposición que se celebra en Riverside, New York; otro del Círculo de Bellas Artes, Mención Honorífica, por su cuadro «Al caer la tarde» que ha sido adquirido por el Honorable Presidente de la República y Medalla de Bronce, por su cuadro «Rincón», todas cuyas obras magistralmente ejecutadas le han valido celebraciones por la crítica;

Por cuanto: dicho señor Picazo hijo del decano de los reporters de la prensa periódica, en este Municipio, el señor Carlos Picazo y Falcón, carece de los recursos indispensables para obtener el máximo perfeccionamiento de su difícil arte, el que necesariamente podrá conseguir en los grandes centros artísticos de Roma (Italia) y otros lugares de Europa.

POR TANTO

En mérito de lo expuesto, los Concejales que suscriben proponen al Ayuntamiento acuerde instituir, por una sola vez, y a favor del joven Universo Picazo y Carreras, una beca de $1,500.00, con cargo al Capítulo de Imprevistos u otro que a juicio del señor Alcalde sea pertinente, del próximo presupuesto, al objeto de que el señor Picazo pueda trasladarse y adquirir, en los principales centros artísticos de Europa, su máximo perfeccionamiento en el arte pictórico.

Este acuerdo deberá ser cumplido sin aguardar los diez días de ley.

La Habana, junio 12 de 1939».

Esta iniciativa del Consistorio ha sido aplaudidísima en los círculos artísticos de la Habana, pues el pintor Universo Picazo es una figura de verdadero mérito en su difícil profesión.

Comprobaciones a estudio de la Consultoría

Se encuentran en estudio del doctor Carlos Morán, competente letrado de la Consultoría Municipal, todas las comprobaciones realizadas por orden del Jefe de Impuestos en las Compañías Cablegráficas, Sociedades Anónimas y Bancos que están ejerciendo en la ciudad de la Habana y que a juicio de los altos funcionarios de la administración están obligados a tributar con el seis por ciento de sus utilidades anuales al Municipio.

Conjuntamente con las comprobaciones hechas por el Comprobador especial señor Alberto Portes, se han remitido a la Consultoría por el Jefe de Impuestos, diversos informes acreditativos de la fuerza legal que tiene el Municipio para obligar a esas entidades bancarias a contribuir por el concepto expresado al igual que la Compañía Cubana de Electricidad.

También tiene en estudio el letrado doctor Morán, la cláusula Cuarta de la concesión a la Compañía de Mercados Públicos S. A., propietaria del Mercado Unico, para con vista del informe legal exigir el pago del nueve por ciento de sus utilidades al Municipio, que es la cuantía que le corresponde abonar y no el seis por ciento que consigna en sus balances la expresada Compañía propietaria del Mercado Unico.

Empleados jubilados

Devolvió a la Administración Municipal la Audiencia de la Habana, los expedientes personales de los empleados municipales señor Fortunato Sánchez Osorio, y señorita María Regla García Díaz, por ser firme las sentencias dictadas por dicho tribunal accediendo a la jubilación voluntaria solicitada por los interesados.

Así informó el secretario Viamontes.

Las raciones a presos

Remitió a la Alcaldía la Secretaría de Hacienda, el estado de la cuenta del suministro de raciones a la prisión nacional de mujeres de Guanabacoa y al vivac de la Habana, durante los meses de febrero, marzo y abril, en la siguiente forma:

Cárcel de la Habana, 13,891 raciones con un importe de $2,758.20; Reclusorio Nacional de Mujeres, 2,802 raciones por importe de $560.20, que hacen un total de $3,318.40, cantidad ésta que deberá reintegrar el Municipio según lo solicitado por el Director General de Contabilidad.

Celebró sesión la junta de amillaramiento

La junta de amillaramiento del Municipio de la Habana, en su sesión ordinaria, celebrada en la tarde de ayer, martes, tomó acuerdos sobre 50 solicitudes de rectificaciones de rentas de casas habitadas por sus propietarios, y 10 recursos establecidos contra acuerdos de la propia junta.

El viernes celebrará la junta otra sesión.

Clausuradas las dos exposiciones escolares

El secretario de la Administración Municipal, doctor Orosmán Viamontes y Romero, visitó ayer las dos Exposiciones de las Escuelas «Aguayo» y «General Gómez», exposiciones que quedaron clausuradas hoy.

El citado funcionario informó que se había otorgado el premio de 100 pesos a la mejor alumna de la «Romualdo de la Cuesta», la niña Zoraida Rodríguez, de diez años de edad.

El domingo se efectuará el acto oficial de clausura del curso académico de las Escuelas «Aguayo» y «Gómez» en un teatro de la localidad.

Movimiento de fondos

La recaudación obtenida en la Tesorería Municipal el día 12 del actual, según la nota facilitada por el Contador, señor Armando Paz, fué como sigue: Por ejercicio corriente, $1,380.47; por resultas, $1,145.70; para el Consejo Provincial, $264.68, y por plumas de agua, $57.39 solamente.

Existencia en caja: de ejercicio corriente, $20,988.46; de resultas, $5,923.08; del presupuesto extraordinario, $79.20; del Consejo de la Provincia, $29,893.95; del acueducto de Albear, $1,971.91, y por depósitos de todas clases, $220,353.02. Total en caja por todos conceptos, $292,954.40.

Una comisión de profesores buscará solución al problema del primer curso de Medicina en la Universidad

Terminarán en Octubre el edificio para la Escuela de Ciencias Comerciales. Habrá exámenes de Pedagogía en todo el mes actual. Una conferencia del Dr. Pablo Lavín

Acordó ayer la Junta de Gobierno de la facultad de Medicina designar una comisión de profesores para que proponga la solución al problema que confronta el primer curso de la escuela citada.

Integran la comisión los doctores Alfredo Antonetti, José Manuel Viamontes y Angel Vieta, miembros de la propia Junta de Gobierno.

Existe la impresión de que se accederá a la solicitud de los alumnos, proponiendo para el día 30 de julio el examen de Anatomía Descriptiva, que había convocado el doctor Romeu aunque manteniendo el programa completo.

Octubre terminarán el edificio de Ciencias Comerciales

El edificio en que habrá de instalarse la Escuela de Ciencias Comerciales de la Universidad de la Habana que viene levantándose al frente del Alma Máter, habrá de quedar terminado para el próximo mes de Octubre.

Ayer lo comunicaron así los constructistas de la obra, al Rector del Plantel, ingeniero José M. Cadenas.

Habrá exámenes en Pedagogía durante todo el mes de Junio

Durante todo el mes de junio se celebrarán exámenes en la Escuela de Educación o Pedagogía de la Universidad.

El decano de dicha escuela ha accedido a la petición de los alumnos en ese sentido, pues de acuerdo con la distribución de fechas de exámenes que se había realizado, solamente habría pruebas hasta el día 20 de los corrientes.

Hablará Pablo F. Lavín sobre Beccaria

El doctor Pablo F. Lavín, decano de la facultad de Ciencias Sociales de la Universidad de la Habana y profesor de Teoría General del Estado pronunciará mañana jueves, día 15, a las cinco de la tarde, una conferencia sobre César Beccaria, propulsor del Derecho Penal moderno.

El acto tendrá lugar en el paraninfo de la Academia de Ciencias de la Habana, en Cuba y Amargura, y ha sido organizado por la Sociedad Internacional de Criminología de Roma con motivo de conmemorarse el bicentenario del famoso penalista italiano.

Hablarán también los doctores Moisés Vieites, José Agustín Martínez y el Excmo. Giovanni Persico, Ministro de Italia.

Brinda su cooperación al Alma Máter el geólogo Broderman

Visitó ayer al Rector del Alma Máter, ingeniero Cadenas, con el propósito de brindar a la Universidad su cooperación como jefe de la Comisión de Geología de la Secretaría de Agricultura el geólogo Jorge Broderman.

Dicha comisión se encuentra haciendo el plano geológico de la Habana.

En el poco tiempo que lleva trabajando ya ha hallado 3.000 fósiles, pertenecientes a los períodos comprendidos desde el plioceno hasta el jurásico.

Claustro de la Escuela de Filosofía

La facultad de Filosofía y Letras de la Universidad de la Habana habrá de celebrar sesión el viernes próximo, a las once de la mañana.

Tratará de la creación del Instituto de Idiomas y de otros asuntos pendientes.

Convocatoria en Derecho Procesal

Mañana, jueves, comenzarán a celebrarse los exámenes de la asignatura de Derecho Procesal segundo curso, a las tres de la tarde, en segunda convocatoria.

Se llamará a los alumnos cuyas iniciales del primer apellido se hallen comprendidas entre la A y la N, ambas inclusive, y el viernes, a los restantes.

VERMOUTH
Omar
MARCA REGISTRADA
DELICIA DEL PALADAR
SOMINES y CIA

EL CONCURSO DE DECIMAS DE «ALFANJE»

Vencerá el próximo mes de julio, el plazo para el concurso de décimas organizado por la revista literaria «Alfanje», que dirige nuestro compañero Roberto López Goldarás.

Los poetas que deseen participar en dicho concurso deberán enviar sus décimas por cuadruplicado, al apartado 1,751 de la Administración de Correos de la Habana, a la revista «Alfanje».

Es requisito que las décimas sean inéditas.

Se ha instituido un premio en metálico para la mejor décima.

Con un acto solemne e interesante programa, la Unión Maceista y el Alcalde rendirán homenaje al Titán

Fué con motivo del 94 aniversario de su natalicio, se agruparán hoy junto a su estatua. Habrá números de música por la Banda del Municipio y de la Beneficencia

Cumplense hoy 94 años del natalicio del que fué héroe propio de las Américas antiguas, genial estratega insuperable, patriota insigne y caballeroso hombre de su tiempo, Antonio Maceo y Grajales, General de las Guerras libertarias de Cuba.

Para conmemorar esta fecha gloriosa, la Unión Maceista» rendirá un homenaje nacional popular a Antonio Maceo, que patrocina el Departamento de Cultura del Municipio de la Habana, y para cuyo solemne acto invitan el doctor Antonio Beruff Mendieta, Alcalde de la Habana, y el General Enrique Loynaz del Castillo, presidente de la citada Unión.

El homenaje está dedicado a los Veteranos de la Independencia y Emigrados Revolucionarios Cubanos y consta el programa de interesantes números que han de desarrollarse en el Parque del Titán, comenzando a las nueve de la noche. Media hora antes, a las 8 y 30 en punto, desfilarán los niños de la Casa de Beneficencia y Maternidad con su Banda de Música junto a la estatua, para depositar en su base, simbólicas rosas rojas.

He aquí el programa:

Primera Parte

HIMNO NACIONAL, Por la Banda de Música Municipal, dirigida por el Maestro Gonzalo Roig.

1.—Apertura Oficial del Acto, por el Dr. Aristides Pérez Andreu, Secretario General de la Unión Maceista.

2.—Presentación oficial de los dirigentes del Movimiento nacional-maceísta de 1939, por el Sr. M. D. Arceo, secretario de Propaganda de la Unión; y Un Saludo a los Mambises, por la señora Santa R. de Piloto, de la Institución Mariana Grajales.

3.—Motivos del Homenaje. Breves palabras por el doctor Manuel Calás, Director de Cultura Municipal y miembro de la Cámara Nacional Maceista.

4.—Serenidad, canción de Arturo Guerra, cantada por la señorita Margarita Horruitiner, de la Opera Nacional. (Acompañada por la Banda Municipal).

5.—Invocación Martiana a Maceo, por el doctor Gabriel García Galán, de la Cámara Nacional Maceista.

6.—Canción de Vida bajos los astros. Poesía de Regino Pedroso, recitada por la señorita Emelina Bravo, del Sector Femenino de Unión Maceista.

7.—El Maceísmo contra la Droga. Disertación por el doctor Rogelio Pina, presidente de la Liga Antinarcómana, y miembro de la Cámara Nacional Maceista.

8.—Aves y Flores, intermezzo de «La Hija del Sol», del Maestro Gonzalo Roig. Cantada por la señora Hortensia Santos de Castroverde, acompañada por la Banda Municipal.

9.Ofrecimiento del acto a los Veteranos de la Independencia y Emigrados Revolucionarios cubanos supervivientes, por el doctor Carlos Manuel Betancourt y García, Secretario de Actas de la Unión Maceista.

10.—El Guerrero de Bronce, Marcha-Himno de la Unión Maceista, original del Maestro Oscar Ugarte, ejecutada, por primera vez, por la Banda Municipal.

Receso de cinco minutos. Adhesiones.

Segunda Parte

1.—Mírame así. Habanera de Sánchez de Fuentes, cantada por la señorita Margarita Horruitiner, de la Opera Nacional, acompañada por la Banda.

2.—Quiénes somos, qué queremos y a dónde vamos... por el C. M. Angel Pedroso, de la Delegación Maceista Número 10, Juan Eligio Ducasse.

3.—Los Maceo, Poesía de Bonifacio Byrne, recitada por el señor Carlos Badías, de la Delegación Maceista número 13, Guillermo Moncada.

4.—Contenido de la Protesta de Baraguá. Disertación por el C. M. Dr. Pedro González Veranes, de la Delegación Maceista Número 15, Carlos Manuel de Céspedes.

5.—La Villanela, Capricho de Eva Dell Aqua, cantado por la señora Hortensia Santos de Castroverde, acompañada por la Banda Municipal.

6.—El Maceismo y la Juventud. Disertación por el Comandante Manuel Secades Japón, del Comité Central Nacional de la Unión Maceista.

7.—El Maceismo y la Masonería. Disertación por el doctor Francisco Miranda Varona, miembro de la Cámara Nacional Maceista.

8.—Himno Invasor, del General Enrique Loynaz del Castillo, por la Banda.

9.—Resumen del acto, por el General Enrique Loynaz del Castillo, presidente de la Unión Maceista.

ORDEN Y DISCIPLINA: a cargo de un «Machete» de la Escolta del General Antonio Maceo, y tres «Estrellas» de la Escolta del General José Maceo.

ATENCION DE INVITADOS: a cargo de una «Estrella» del Sector Femenino de Unión Maceista.

SUPERVISION GENERAL: Secretarios Maceistas José A. Collado, Dr. Carlos M. Betancourt y Manuel D. Arceo.

DIRECTOR-LOCUTOR: Pedro Romeu Moliner, secretario de Organización.

Amplificadores y Radio.

Merece un PHILIPS!
El Regalo que Nunca se Olvida
VEA LOS PENSAMIENTOS QUE COPIA:
"Si no eres recto, enderézate"
"En todo lo que hagas procura merecer tu propia estimación"
"El servilismo es un acto de indignidad"
"Sé justo, si quieres ser digno"
"Si alguien me prueba que me conduzco mal, me corregiré con gusto"
"Cuando se pierde dinero, se pierde algo; cuando se pierde el honor, se pierde todo"
Y cómo le hacen pensar las bellas frases que ha escrito!
NADA HAY COMPARABLE A UN PHILIPS
A la hora de la recompensa, del premio bien ganado, ¿quién no piensa en un PHILIPS— el Radio incomparable que todos quieren tener?
Usted no necesita hacer mayores esfuerzos económicos para comprar un PHILIPS. El más extraordinario Receptor de nuestros días, no le costará más...
Modelos para todas las ondas —verdaderos portentos en recepción mundial— desde $57.50
MODELO 288
SIETE TUBOS
PHILIPS DE HOLANDA
LA GRAN CALIDAD EUROPEA
GIRALT
O'Reilly 457 - Tel M-9944 • San Rafael 155 - Tel. A-6511
ANUNCIO DE VADIA

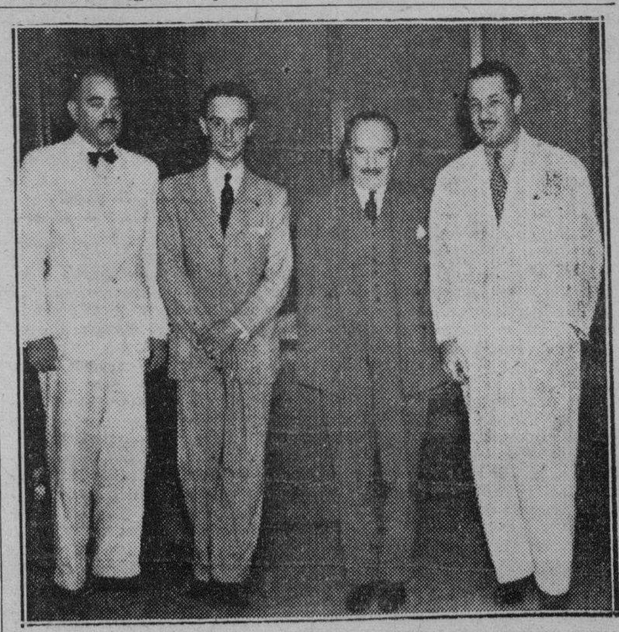

En la tarde de ayer visitó la redacción del DIARIO DE LA MARINA el ilustre doctor don Carlos Dávila, ex Presidente de la República de Chile, con el Encargado de Negocios de dicho país, señor Camilo Riccio y nuestro buen amigo el doctor Eulalio Guerra y Seguí, alto funcionario del Protocolo de la nación. En ausencia del doctor Rivero —amigo personal del ilustre visitante— don Carlos Dávila fué atendido por nuestro compañero José Sánchez-Arcilla.

M.E.C.D. 2016

DIARIO DE LA MARINA

(S. A.)
FUNDADO EN 1832
(Dirigido hasta 1919 por D. Nicolás Rivero y Muñiz)

DIRECTOR: Dr. JOSE I. RIVERO
ADMINISTRADOR: D. CELSO GONZALEZ

Domicilio Social: PASEO DE MARTI, Número 553.
Agente en N. York: Joshúa B. Powers, Ins. 220 East, 42nd. St. New York City.

Editado por la Cía. DIARIO DE LA MARINA. (S. A.), cuyo programa consiste en la defensa de los intereses generales y permanentes de la Nación cubana, de los especiales de la Colonia Española establecida en la misma y de la unión y armonía entre los diversos elementos que conviven en el país. Art. 1o. de los Estatutos.

TELEFONOS DEL DIARIO

Dirección	M-2856
Administración	M-7911
Suscripciones	M-7911
Quejas	M-7911
Clasificados	M-7915
Jefe Redacción	M-1287
Redacción	M-7913
Sports	M-7914
Ag. Guanabacoa	XO-1584

PRECIOS DE SUSCRIPCION (Y AVANCE)

	Territorio Nacional	Extranjero	Países Fuera del Convenio Postal
Año	$ 15.90	$ 17.00	$ 20.00
Semestre	8.20	9.00	11.00
Trimestre	4.35	5.00	6.00
Mes	1.50	—	—
Dominical Año	—	8.00	7.00

EDITORIALES

Una importante actividad cultural del Colegio de Abogados

El Colegio de Abogados de la Habana ha iniciado un ciclo de conferencias históricas bajo el epígrafe de «Los juristas y los orígenes de la nación cubana». La primera conferencia de esta serie fué ofrecida días pasados por el ilustre historiador Emeterio S. Santovenia, que estudió la interesante personalidad de Anacleto Bermúdez, destacando los rasgos más salientes de su carácter y subrayando de un modo muy preciso lo que fué, a juicio del conferenciante, la nota característica de su actividad profesional: el sentido social, profundamente humanitario con que la prestigió.

El ciclo comprende nueve disertaciones, en el curso de las cuales se examinarán personalidades cimeras de nuestro foro, como Antonio Govín, Nicolás Azcárate, José Antolín del Cueto, José Antonio González Lanuza, Pablo Desvernine, Domingo Méndez Capote y José Manuel Mestre. Clausurará la serie el doctor José María Chacón Calvo, director de Cultura, que, con su máxima autoridad en la investigación y en la crítica, evocará la sugestiva figura de José María de Heredia, el padre de nuestro gran poeta del siglo pasado, y hombre de leyes que mostró siempre una dramática preocupación por las raíces filosóficas y morales de la ciencia jurídica.

Tiene indudable importancia esta iniciativa del Colegio de Abogados. Revela el propósito de contribuir, en esta hora confusa, desquiciada, del mundo, al esclarecimiento de serios problemas de derecho que están íntimamente ligados al desarrollo de la nacionalidad cubana. El Colegio de Abogados quiere ser algo más que un centro profesional; quiere ser un foco de irradiación cultural; quiere adentrarse en los contenidos más entrañables de la profesión, procurando dar al título de «letrado», con que suele designarse en nuestro idioma al doctor en Derecho, un sentido estricto, casi literal. Letrado no es sólo el hombre capaz de defender un pleito. Letrado es el hombre profundamente imbuído de la ciencia del Derecho y además el «hombre de letras», es decir, el hombre capaz de argumentar con una dialéctica sólida y un estilo preciso y elegante. Muchos de nuestros grandes juristas han sido también grandes escritores y grandes tribunos, lo que quiere decir que han sido artistas de la palabra, letrados en la más cabal acepción. El Colegio de Abogados, al organizar estas conferencias sobre abogados ilustres, que fueron a un tiempo intelectuales destacados y patriotas excelsos, se sale del estrecho marco profesional y realiza una función de largo alcance y de mucha resonancia social e histórica.

Pero hay más. En el proceso histórico de nuestra nacionalidad, el factor jurídico tiene una importancia considerable. Los juristas desempeñaron papel preponderante en los orígenes de la nación cubana. De ahí el título genérico de este ciclo de conferencias, que justamente versa sobre profesionales que no se limitaron a ejercer su carrera movidos por un afán de lucro, sino que se destacaron en la vida cívica contribuyendo con su aporte a la formación de la nacionalidad, a la organización del Estado, a la creación de nuestra cultura y a la reforma de nuestras costumbres públicas y privadas. El sentido de la justicia y el respeto a la ley fueron preocupaciones hondas, no ya sólo de nuestros abogados más insignes, sino de aquellas figuras de nuestras guerras de independencia que tuvieron un carácter predominantemente militar. Aún en hombres como Maceo, como Máximo Gómez, como Calixto García, hubo siempre un fino sentido jurídico, un respeto casi religioso a la ley, un esmero, un escrúpulo nobilísimo por acertar con la norma justa en cada caso. En plena manigua, cuando las necesidades militares absorbían toda la vida de nuestros soldados, se advertía, sin embargo, el esforzado deseo de dar cumplimiento a las leyes aprobadas por el Congreso de la República en Armas y de hacer justicia a tenor de lo dispuesto en ellas. Nunca tuvieron nuestras guerras emancipadoras el carácter de motines anárquicos sin orientación ni freno. Todo lo contrario: por debajo de la violencia necesaria, el principio jurídico subsistía y lograba crear un orden mínimo dentro de la confusión y el ímpetu inherentes al hecho de armas.

El Colegio de Abogados, por medio de este ciclo de conferencias, señala esa influencia decisiva de lo jurídico en la edificación de la República, desde la misma etapa violenta y destructora de la guerra. Su tarea tiene, pues, una honda dimensión histórica y una proyección sobre lo actual tan interesante como útil.

El problema de la moratoria

Como hemos manifestado en reciente editorial, el proyecto por el cual se trata de prorrogar la moratoria hipotecaria hasta el 31 de diciembre del corriente año debe ser desechado para ir, sin más tardanza, a la solución del problema creado por la misma.

Hay que hacer esto por obvias razones.

La primera está en que es impostergable la necesidad de restablecer el crédito inmobiliario para que el país pueda salir de la deplorable situación económica en que yace por efecto de las repercusiones que ha tenido la moratoria en todos los sectores de la economía nacional. Mientras no se acuerden los términos en que hayan de satisfacer sus obligaciones las personas, naturales o jurídicas, acogidas a los desmedidos beneficios de esa medida, será ilusorio pensar en sacar de su justificado retraimiento a los inversionistas y la vida de los negocios seguirá languideciendo cada día más por falta de confianza para la inversión de capitales.

A esta razón fundamental se añaden otras que también tienen que pesar en el ánimo de los legisladores y compelerles a obrar en el expresado sentido.

Según se habrá visto en un anuncio publicado en nuestras columnas por la Asociación Nacional de Propietarios organizada para la defensa de los intereses de los deudores, éstos quieren a todo trance «revalorización o nada», y «no aceptan planes que dejen el problema pendiente, sino planes de resolución», lo cual demuestra inconformidad con la prórroga propuesta en el proyecto de referencia. Además dicen: «Hoy transigiríamos con una medida razonable, de acuerdo con la penuria que agobia al país, pero, si sus gestiones (las muy legítimas de los acreedores) demoran el problema, les prometemos **la cancelación total de las deudas**, que será lo más benigno que podrá hacer la Constituyente».

Por otra parte la Asociación Nacional Pro Restauración del Crédito Cubano organizada por los elementos a quienes directamente afecta la moratoria, en otro anuncio, publicado también en nuestras columnas, se manifiestan en contra del repetido proyecto porque la prórroga propuesta en el mismo no está justificada, pues «la moratoria vence en 30 de junio de 1942, es decir, dentro de **tres años**, y ahora, lo único que se hace es restablecer (por ministerio de la ley que la estableció) la normalidad en el pago de los intereses, después de **seis años** de pequeños aumentos **progresivos**», lo cual es, indiscutiblemente, cierto.

Tenemos, pues, que la prórroga propuesta —que por lo visto sería en cuanto a la normalización en el pago de intereses—, halla oposición no ya por parte de los acreedores, cosa muy natural y lógica, sino también por parte de los deudores, quienes quieren a todo trance «la Revalorización o nada», confiados en que la Constituyente habrá de acordar «la cancelación total de las deudas, lo cual estiman (con olvido de que con el mismo derecho se consideraría facultada para ir a la abolición del régimen de propiedad y desposeerlos a ellos) que «sería lo más benigno que pudieran hacer», como si por muy libre y soberana que sea la Asamblea (siempre que no imperen en la misma los comunistas) haya de disponer semejante despojo, cuyo simple anuncio, hecho irresponsablemente por la Asociación Nacional de Propietarios (a la que de seguro no respaldará en esta pretensión la Unión Social y Económica de Cuba, aunque aquélla figure entre sus miembros activos), fatalmente ha de contribuir a que el capital se sienta más amenazado de lo que se siente, y siga saliendo para el extranjero.

Pero, aparte de que la Constituyente no podrá barrer los créditos hipotecarios ni acordar medida alguna de semejante naturaleza sin echar por tierra los principios básicos de la democracia, que con la probidad y la virtud son esenciales para que el régimen perdure, hay que dar cumplimiento a las disposiciones en vigor respecto a la moratoria, entre otros motivos, porque cuando se dejan caer en el olvido las leyes, no digamos cuando se salta por encima de ellas, viene el desquiciamiento de todo y, caso de existir, aumenta y genera la anarquía. Esto no quiere decir que no deban establecerse modificaciones en las reglas legales para la liquidación de la moratoria si, por razones de bien público, se consideran necesarias y convenientes, sino que de acordarse, deben estar inspiradas en la equidad y la justicia, sin constituir, por lo tanto, un atropello, mucho menos un despojo, cuyas consecuencias serían infinitamente peores que dejar que pierdan su propiedad hipotecada aquellos deudores que no disponen hoy, ni probablemente dispondrán mañana, de medios para liberarla por más ventajas que se les concedan, teniendo mermados sus recursos por efecto de la descabellada ley de regulación de alquileres.

Insistimos, pues, en que se deseche el proyecto presentado al Senado sobre la prórroga y se active la legislación que debe poner término a la moratoria, de acuerdo con el resultado de la información pública realizada por ese Cuerpo colegislador. Todo lo que no sea esto, será complicar más el problema creado y dar no ya lugar a que persista la paralización del crédito en sus diversas formas, y, por consiguiente, el progresivo decaimiento de los negocios, sino a que se intensifique la exportación de capitales, todo lo cual tiene funestas repercusiones en las rentas públicas. Imperativamente se impone la necesidad de hacer lo que indicamos, como al propio tiempo abandonar las muy peligrosas tendencias socialistas en que suele inspirarse la legislación, sustituir la política de esquilmo al contribuyente por otra de inteligentes economías y, en suma, procurar que deje de ser tan tenebroso el cuadro que ofrece la Hacienda cubana. El instinto de conservación manda poner atención en estas cosas, antes de que resulte demasiado tarde para remediar los incalculables males que causan a la Nación y al Estado.

Epistolario de OTEYZA

Srta. Anna Kopecha.
Kladno.

Abnegada señorita:

Con la muerte violenta de ese sargento nazi en la ciudad de Kladno parece haber ocurrido lo que con la no menos violenta muerte de aquel comendador en el pueblo de Fuenteovejuna. Pero resulta que las autoridades alemanas de los tiempos actuales no se conforman tan fácilmente como las autoridades españolas de los pasados tiempos.

Sabido es, por la comedia famosa de Lope de Vega, que al preguntar el juez:

«¿Quién mató al comendador?», obtuvo esta respuesta:

«Fuenteovejuna, señor»,

y que como insistiese en su interrogatorio:

«¿Y quién es Fuenteovejuna?», ya hubo de contestársele:

«Todos a una».

Entonces no se creyó posible castigar al pueblo entero cordobés y ahora posible sí se cree castigar a la ciudad entera checoeslovaca. Por lo cual empezaron las detenciones «a una», con ánimo de que a la cárcel fueran «todos», si no aparecía el matador del sargento.

Así las cosas, usted compareció espontáneamente, diciendo: «Yo maté a Wilhelm Kniest». Su declaración contrastaba con las de cuantos habían sido detenidos. Todos ellos declaraban que no conocieron a Wilhelm Kniest en su vida. En la vida del muerto, claro está. Y que, por tanto, mal podían haberle dado muerte.

En nuestros clásicos también está registrado un caso semejante. Quevedo refiere que, visitando el virrey duque de Osuna las galeras en Nápoles, preguntó a los galeotes cuáles fueron los delitos que les llevaran allí. Y todos contestaban, unánimemente, afirmando sus respectivas inocencias. Hasta que... Pero dejo la palabra al gran poeta satírico:

«Uno dijo, con verdad:

Yo estoy aquí con razón,
pues soy el mayor ladrón
de toda la cristiandad.
Y el duque, con voz pausada,
dijo al punto: Libre sea.
¡No está bien que se le vea
entre tanta gente honrada!»

Sin embargo, el señor Von Neurath no ha opinado como el duque de Osuna, aunque tan virrey sea en Checoeslovaquia hoy por hoy. Y lejos de decretar la libertad de usted para que no permaneciera entre tantos inocentes, lo que hizo fué disponer que se investigase su culpabilidad. Desde luego que resultaba dudosa su confesión, por el oficio de enfermera que ejerce usted. Las enfermeras, generalmente, curar y no matar es lo que hacen.

De la investigación ha resultado, que, en efecto, usted no había matado a nadie. Ni a Wilhelm Kniest, ni a ningún otro, fuese sargento nazi o nazi raso. Si se entregó usted a la policía, lo hizo «por impulsiones patrióticas». Esto es, pretendiendo sacrificarse abnegadamente.

Ahora bien; ¿es cosa de condolerse porque haya resultado frustrada su abnegación? A esta pregunta la respuesta es negativa. La abnegación de usted no se frustró del todo. Pues si es cierto que no será condenada por la muerte de Wilhelm Kniest, cierto es asimismo que condenada será por declaración falsa ante la policía. Y algo es algo en materia de sacrificio, ¡qué caramba!

Reciba usted, por tanto, en vez de mi condolencia, mi congratulación. Y téngame como su atento s. s. q. s. p. b.

Luis DE OTEYZA.

La Habana, 14 de junio de 1939.

SELECCION DE CANDIDATOS

He aquí la técnica del magnate cinematográfico Samuel Goldwyn para elegir personal. En una conferencia dijo a su ayudante:

—Ahora, le voy a mostrar cómo se eligen los hombres. Mándeme el primer candidato.

El candidato entró y Goldwyn le preguntó:

—¿Cuánto es dos y dos?

—Cuatro—dijo el candidato.

—Está bien. Es exacto. Espere en la antesala—dijo Goldwyn.

Entonces entró otro aspirante al puesto; Goldwyn le hizo la misma pregunta, y aquél respondió:

—Seis.

—Muy bien. Eso demuestra imaginación, inventiva, ideas. Ahora espere en la antesala.

Y luego entró otro candidato, que a su vez contestó:

—Treinta y nueve.

—Maravilloso—dijo Goldwyn. Colosal. ¡Qué amplitud de visión! ¡Qué poder de concepción! Espere en la antesala.

El hombre se retiró y Goldwyn se volvió a su secretario y le dijo:

Y ahora, ¿cuál de ellos cree que tomaré?

El que dijo treinta y nueve.

—No, el que dijo seis.

—Pero, ¿por qué?—preguntó el secretario.

—Porque—explicó Goldwyn—es sobrino de mi mujer—.

(Del «Journal of the American Medical Association», Chicago).

EN EL AYUNTAMIENTO *por Roseñada*

—Le doy mi palabra, señor Alcalde, de que ayer, día de su santo, nadie se quejó de la falta de agua...

CRISTOBAL RUIZ, UN HOMBRE EXTRAORDINARIO

Por R. D. Palacios

Debemos a la tragedia española el privilegio de conocer a don Cristóbal Ruiz y su obra. Hombre maduro y apacible, hecho al calor del hogar y rodeado de su familia; pintor gozoso de su arte y satisfecho con el modesto bienestar que le ofrecía su profesorado en la Academia de San Fernando, en Madrid, Cristóbal Ruiz no ambicionaba, ni hubiera realizado nunca esta aventura que es su gira por América.

Cristóbal Ruiz viene desde Puerto Rico, donde expuso sus cuadros recientemente y a donde fué desde Londres, cuando exhibía su obra en las Galerías Arlington.

Nacido en Jaén, Cristóbal Ruiz pasó pronto a Córdoba, donde estudió con don Rafael Romero Barros. Más tarde prosiguió estudios en la misma academia donde luego sería profesor distinguido, la Academia de Bellas Artes de San Fernando, y finalmente terminó su aprendizaje artístico en Francia, donde durante diez años se empapó de las más modernas tendencias artísticas y asistió a la tremenda revolución de las artes plásticas que ensanchó los horizontes de la pintura universal.

Vuelto a España, Cristóbal Ruiz se dedica al paisaje y luego al retrato. En 1917, el pintor obtenía Tercera Medalla en la Exposición Nacional y en 1920, una Segunda Medalla en el Concurso Nacional de Pintura. En 1927 expone en Madrid y el éxito de sus cuadros le vale una pensión, con la que se traslada a Londres.

En la Galería Bonestell, el pintor andaluz expone una veintena de retratos y paisajes. Su obra aquí expuesta resume su vida entera de artista, y muestra paisajes y retratos hechos durante sus primeros años en Madrid al mismo tiempo que un par de retratos hechos en esta ciudad —el de Freda Diamond, aquí reproducido y el de Mrs. Vincent Sheen— notables ejemplares de su obra más acabada.

Tres retratos hechos en Puerto Rico, el de Maruxa Lavandero, Luis Muñoz Lee y el de la señora Luisa Blanco, poseen tal calidad poética y espiritual que más que retratos parecen abstracciones de su alma refinadísima. Sobre sus retratos dice el crítico del «New York Sun»: «Delicadeza y armonía son el principio fundamental de su obra. Estas cualidades y lo que parece ser cierta cualidad de meditación del artista, que pinta y trasmite a sus cuadros, hace que sus retratos de mujeres y niños posean tal encanto y atracción que nos asombran y fascinan». Emily Genauer, del «New York World Telegram» los halla: «delicados de tono y forma como sus paisajes, y poseen gran mansedumbre y poesía». «El de Freda Diamond», dice, «es particularmente interesante y sensitivo».

Esta extraordinaria armonía y candor que saturan su obra de ternura, sale a la cara de los retratos de sus mujeres y niños, hermanados todos con el alma del artista. Cristóbal Ruiz no podrá nunca pintar otro tema tan magistralmente comó lo hace cuando pinta niños. Niños andaluces, portorriqueños— Pablito, el hijo de Paul Robeson, hermanos bajo el pincel de Don Cristóbal, hermanos de «Magdalenita», como son hijos en su corazón.

Hablando sobre el pintor, escribe la doctora Margot Arce, de la Universidad de Puerto Rico: «Los cuadros de Cristóbal Ruiz revelan el secreto de su alma. Mirando estos paisajes, estos niños, estos retratos, conocemos esas cualidades que el trato personal corrobora; la bondad auténtica que ilumina su mirada; la perfecta sencillez de sus gestos y sus palabras; la modestia con que crea, tan ajena al halago; la cordialidad sin afectación, y esa firmeza de sus convicciones que lo reviste y aureola de una dignidad sosegada. Los cuadros revelan además, sus devociones: la infancia candorosa, los seres y las cosas humildes, la tierra, el campesino doblado sobre la dura faena, el mar. Todo esto se nos da en una pintura que es como un diálogo en voz baja entre el pintor y nosotros; o más bien como una meditación melancólica ante los fugaces objetos de la realidad. El artista no se coloca como tantos otros artistas contemporáneos con desdén ante su público. No se dirige vanidosamente a una minoría ni pretende sorprender por el desplante. Tiene un mensaje que darnos y nos lo entrega con entera honradez y con una gran pureza de intenciones».

Los paisajes de Cristóbal Ruiz son enormes lienzos veteados de colores pálidos —«tonos de pastel», ha dicho un crítico norteamericano— donde la mirada puede recorrer leguas y leguas de llanura y montecillos, árboles y

Cristóbal Ruiz, visto por Palacios. A la izquierda, Maruxa Lavandero, notable lienzo del artista; a la derecha, otro magnífico retrato: el de Freda Diamond, distinguida amiga del pintor.

yerba, algunas veces parcamente moteados de reses diminutas. Magistral gradación técnica de los tonos y los colores, sinfonía del espacio; sin contrastes; sin violencias; sin estridencias de color y dibujo. Sobre ellos, dice la doctora Arce: «La soledad y hondura de estos paisajes predisponen a la melancolía. El alma nostálgica del pintor se nos aparece tras ellos inquietada por anhelos religiosos; tal vez por la consideración filosófica de la pequeñez e insignificancia del destino particular de cada hombre ante el destino total del Universo».

Cristóbal Ruiz, alejado de su familia, de su hija que sigue siendo la niñita inocente y tierna en sus pinturas; de su nietecilla que no puede gozar la caricia de sus manos; alivia su soledad en el afecto de sus amigos. Paul Robeson, el notable barítono negro de fama universal, cuyo hijo, Pablito, está amorosamente retratado en uno de los cuadros de Don Cristóbal, se ha sentido atraído a la órbita de ternura de que se halla rodeado el artista español. Paul Robeson conoció a Cristóbal Ruiz en España. Llevó a Don Cristóbal a Londres y de Londres ha venido expresamente para asistir a su exposición en Nueva York. Comprendemos el cariño del negro —Robeson ha encontrado en Cristóbal Ruiz al artista hermano, al hermano blanco, al hermano hombre. Al verlos, entendemos el secreto del éxito de su arte — ambos se han humanizado tanto, uno en su pintura, el otro en su canto, que han llegado a comprender el profundo sentido del hombre: crear amor y vivir en amor...

BURLA BURLANDO

COMODIDADES TARDIAS

Gutiérrez, mi viejo amigo, me enseña el magnífico palacete que acaba de construir en un elegante barrio de las afueras de la ciudad.

Pero a medida que me va mostrando los «apartamentos» noto en Gutiérrez ciertos asomos de desaliento y melancolía.

—Esta es la sala, me dice, y ya ves su lujo y su «confort»: pues no pongo nunca los pies en ella... Me encuentro más a gusto en el cobertizo del traspatio.

—Aquí tienes el comedor. Magnífico, ¿verdad?... Mira: vajilla legítima de Sevres y cristal de Bohemia auténtico... Cubiertos de plata maciza... Mantelería inglesa, de lo más rico... Pues ya ves: hace cinco años que estoy a dieta. ¡Tan espléndido comedor para no comer más que un huevo...

Y Gutiérrez prosiguió conteniendo un suspiro:

—Este es mi dormitorio... La cama no puede ser más blanda y suntuosa... Colchones de muelles; almohadas de pluma... con todo, no puedo dormir. Padezco desvelos; terribles pesadillas... Me paso la mayor parte de las noches revolcándome como un desesperado.

—He aquí el baño. ¿Qué te parece?... Tres mil pesos me costó. No salió caro, ¿verdad?... Todo de azulejos, mármoles, níqueles y alabastros... Pues el médico me ha prohibido el baño en absoluto, porque el reuma, porque la ciática... ¡No hay remedio!...

—Esta es la biblioteca. Todos estos anaqueles, mesas y sillones son de maderas exquisitas... ¿Y los libros? Mil quinientos volúmenes... Más de cinco mil pesos me costaron... Ahí está condensada toda la sabiduría... Pues como si no estuviera. Estoy perdiendo la vista. Nada puedo leer... Después de todo, eso es lo que menos me aflige.

En la terraza:

—¡Qué hermosas vistas, amigo Gutiérrez!

—No te diré que no; pero para andar por aquí tengo que tomar grandes precauciones. Cualquier brisa me acatarra... Vámonos de aquí.

Bajamos al jardín, por cierto que todo lleno de flores.

—Aquí sí podrás gozar a tus anchas, amigo Gutiérrez... Estos senderitos; estos perfumes...

—Te equivocas también; a veces me coge el asma en medio de esas flores. Y hasta voy perdiendo el sentido del olfato.

Vueltos a casa, Gutiérrez me dijo con una sonrisa indefinible:

—Pues todavía he construído un edificio mucho mejor que éste.

—¿Dónde?

—En el Cementerio... Un mausoleo monumental.

—Hombre, ¡allí sí podrás descansar a gusto!

—Te diré: aun para disfrutar de ese descanso tengo que contar con la misericordia de Dios...

M. ALVAREZ MARRON.

FECHAS Y ANIVERSARIOS

JUNIO 14

—En 1794 tuvo lugar en París la histórica sesión de la Convención, en la cual Jean Batz, Barón de Batz, fué rudamente atacado por Elie Lacoste quien le acusó ante dicha Convención de conspirar con los jacobinos para lograr la restauración borbónica. Gran número de políticos fueron igualmente acusados de conspirar con Batz en ese sentido y todos ellos pagaron con su vida en la guillotina. Solamente Batz pudo escapar, sirviendo más tarde lealmente en el Ejército del Gran Condé hasta 1800, y siendo leal al régimen de Luis XVIII por el que fué condecorado y hecho Caballero de la Orden de San Luis. Jean Batz, que murió en Chadieu el 10 de enero de 1822, fué el político francés de más significación en la época de María Antonieta y Luis XVI y se distinguió extraordinariamente tratando de salvar del cadalso a ambos soberanos, sin poder lograrlo.

—En 1807 tuvo lugar la Batalla de Friedland, la ciudad prusiana en el Alle a 27 millas de Konigsberg, entre las fuerzas francesas mandadas por Napoleón y las rusas mandadas por el general Bennigsen, y en cuya acción tomaron también parte los mariscales Ney y Dupont. Dicha batalla fué una de las más sangrientas de la época napoleónica. Los franceses evolucionaron con un ejército de 86,000 hombres del que tuvieron 12,000 bajas, y los rusos de Bennigsen eran 46,000 soldados de los que perecieron la cuarta parte.

A TRAVES DE LA VIDA

EL ARTE DE REFORMAR
(EL HOMBRE PROGRESISTA)

El que negara en nosotros el espíritu reformador cometería, en los actuales momentos, una tremenda injusticia.

No puede ocultarse que en un largo período de la historia, existió un verdadero marasmo en todo el país, y que hasta las revoluciones políticas llegaron a hacerse crónicas.

Vino después una época de relativa actividad, en la que, al fin, ¡se hacía algo! y por último ha sucedido la historia contemporánea, en la que la agilidad de la ardilla resulta el tardío paso del buey, si se compara con la expresión de energía que en todos los órdenes desplegamos.

El «to go ahead» de los americanos, resulta la marcha de una tortuga al lado de nuestra acometividad habitual.

Véase, si no, cuántas cosas tratamos de modificar, cuántas reformas estamos implantando de golpe y con qué entusiasmo unificamos lo disgregado y dividimos lo que está unido.

Es una admirable disposición que debemos aprovechar, porque ¿quién nos asegura que mañana, por una futilidad cualquiera, una simple baja en el precio del azúcar, no habremos de caer en nuestro antiguo desaliento, y no nos ha de dominar el pesimismo atávico de nuestros antepasados moros?

Por eso es que acogí, ayer, con la mayor premura una proposición, algo así como un «proyecto de ley», que me presentó un individuo, alto delgado, con fisonomía expresiva entre presbítero y «sportsman», por lo rasurado del rostro, y con flúida y persuasiva palabra.

El individuo me mostró un folleto manuscrito y me habló de aquesta manera:

—Usted es psicólogo a lo que infiero y sociólogo por lo que veo en sus escritos. Comprenderá, pues la utilidad de mi idea. Se trata, como en este trabajo se indica: **De la reforma y procedimientos que deben emplearse para el entierro de los ciudadanos.**

El lector debe saber que yo estoy casi curado de espanto. He oído tantos discursos y he visto tantas caras que es difícil que nada me afecte. Sin embargo me pareció tan original el caso, que, en vez de reírme como me dieron ganas, le pregunté gravemente:

—¿Ha descubierto usted algún aparato para hacer el sepelio automático?

—¡Oh! ¡No, señor!—respondió el hombre—. Mi proyecto es sencillo y no consiste más que en la forma, de un sentido bueno y práctico. Verá usted, ¿cuántos caballos se emplean para conducir un cadáver al cementerio?

—Según; si va en automóvil, sesenta caballos, pero en carro fúnebre se emplean cuatro.

—Es decir: dos parejas. Pero recuerda que algunos llevaban hasta cuatro. ¿Qué le parece?

—¿A mí? ¡Nada! Ese es un viaje en que se llega siempre a la hora. El número de los «pes de cavalho», como dicen los portugueses, importa poco.

Pero es ridículo. ¿Cree usted que la pena se acrecienta o la estimación por el fallecido es mayor porque tire del carro diez caballos?

—Es una expresión, muy legítima, del sentimiento y de la riqueza. Pero debo advertirle que la reforma está hecha y ya no se emplean sino automóviles, a excepción de los militares que usan legítimamente, y con mucha razón, el armón de artillería que arrastran cuatro mulas. Pero los civiles han adoptado el automóvil, que es, también, máquina de guerra, pero más ajustado al progreso. No creo que en materia de entierros pueda usted ofrecer ideas nuevas, como no sea...

—¿Cuál?

—Que intervenga la Crónica Social y se citen los nombres de las señoras que ahora concurren a la casa mortuoria.

Héctor DE SAAVEDRA

EL JAPON SE PROPONE MANTENER FUERZAS PERMANENTES EN CHINA

Tokio establecería guarniciones estables en el territorio ocupado—quiere también alejar del Japón al elemento fanático del ejército, que podría ser peligroso

Por Frank H. HEDGES

TOKIO, junio de 1939. La declaración efectuada por el ministro de la Guerra en el sentido de que el volumen de las fuerzas militares japonesas debe aumentar y de que «sus actividades deben encaminarse más bien hacia el continente», pone de manifiesto una tendencia que se ha hecho notar desde hace algún tiempo en la política militar del imperio. Del mismo modo que Inglaterra ha manifestado que su frontera está en el Rin, el Japón ha probado su intención de ir empujando la suya, al igual de Rusia, a través del territorio chino conquistado.

La declaración del general Itagaki que dejamos consignada fué hecha ante una reunión de gobernadores de las prefecturas, que están encargados de hacer cumplir las disposiciones del gobierno central en sus respectivos distritos. Es ésta la primera vez que un alto funcionario nipón define en forma concreta la política militar que se seguirá, aún en tiempo de paz, en lo tocante a las fuerzas destacadas en la China y en Manchukuo.

Mas de una razón existe para que se haya adoptado un política similar. Suponiendo que los proyectos japoneses se lleven a la práctica en la forma que se desea y que una vez que se firme la paz con la China gran parte de este país quede custodiado por fuerzas niponas, ello implicará el empleo de un número considerable de soldados.

El estado mayor general y el ministerio de la Guerra de Tokío se dan cuenta de que la mayoría del llamado «elemento joven», o impulsivo, del cuadro de oficiales, está actualmente en uno u otro de los frentes de combate de China. Esto se considera beneficioso para la dirección de los asuntos militares desde la metrópoli. En esta forma se mantiene a distancia el elemento joven y fanático del ejército, de modo que no pueda intervenir en la política del país, impidiendo la formación de gabinetes o motivando la caída del que está en funciones, como lo ha hecho muchas veces en el pasado.

Falta de disciplina

Esta medida puede muy bien servir para que los nacionalistas exaltados no puedan imiscuirse en forma contraproducente en la política interna japonesa, pero al mismo tiempo les deja la puerta abierta para que hagan casi lo que les plazca en la China; y éste es otro motivo para el mantenimiento de un ejército japonés en el continente asiático. Es sabido en todas partes (con excepción del mismo Japón) que tanto la disciplina como el espíritu militar de las tropas japonesas en la China han decaído en forma notoria. Y Tokío siente cierta aprensión ante lo que pudiera hacer ese ejército, y la influencia que pudiera tener, si regresa al Japón propiamente dicho.

Si las tropas regresaran desmovilizadas, creyendo que Tokío ha firmado una paz con la China que le priva del fruto de los sacrificios efectuados, podrían constituir un elemento en verdad peligroso, como lo han sido otros ejércitos en otras épocas. Por lo tanto, dicen las autoridades, ¿no sería más prudente dejar el ejército de guarnición en la China haciendo regresar a sus integrantes en calidad de civiles sólo después de haber terminado su período de servicio?

La amenaza siempre presente de la Unión Soviética constituye otra razón imperativa por la que el Japón se ve en el caso de mantener una fuerza numerosa en la tierra firme asiática, lista para emprender la ofensiva o tomar la defensiva contra el ejército rojo.

La economía debe haber tenido también cierta participación, porque los militares japoneses son notoriamente malos economistas. El costo del transporte de tropas entre el Japón y la tierra firme es un factor que aumenta el presupuesto. Hay, además, que hacer frente a las obligaciones que representa el envío de provisiones y parque. La gran disparidad entre los costos de mantenimiento de las tropas en la China y en el Japón es otro factor que milita a favor de la resolución mencionada. Tanto las provisiones de boca como las de otro carácter son mucho más baratas en el ex Celeste Imperio que en el Japón. Los jornales son también muy inferiores, y es posible que se utilice la labor gratuita de los chinos para las construcciones militares y civiles emprendidas por los nipones en la China.

Durante los últimos dos o tres años el Japón ha estado manteniendo, en realidad, tres, y posiblemente cuatro ejércitos. En primer lugar, el del Japón propiamente dicho; luego el de Manchukuo, y luego los ejércitos de la China del Norte y Central, cada uno un organismo aparte, con jefes de igual grado y responsables ante el trono.

La fuerza del Japón

El ejército del Japón propiamente dicho, desde el estallido de las hostilidades en la China, se ha convertido poco más o menos que en fuente de recursos para suplir las necesidades de los ejércitos enviados a la tierra firme. Las clases llamadas a las armas son enviadas inmediatamente a Manchukuo para cumplir su período de adiestramiento, mientras que cientos de miles de reservistas han sido enviados a los frentes de combate en la China. Este ejército japonés no tiene más que hacer actualmente que aprovisionar a las fuerzas combatientes y servir de base para los estudios que determinan la adopción de alguna nueva política militar en Tokío.

El ejército japonés destacado en Manchukuo (conocido con el nombre de ejército de Kuantung) ha sido desde la creación de ese estado el factor más importante en él, y con frecuencia ha obrado sin consultar a Tokío y hasta en forma contraria a las órdenes impartidas por la capital. Su comandante en jefe es al mismo tiempo embajador japonés en Manchukuo; pero desempeña las funciones diplomáticas sólo en ocasiones de ceremonial, dedicando todo su tiempo a su funciones militares. Ni el gobierno de Manchukuo ni ninguna otra institución del país posee el poder que tiene el ejército de Kuantung.

El anuncio hecho por el general Itagaki viene, pues, a poner de relieve que la política militar del Imperio se basará desde ahora en adelante en las operaciones que se desarrollen en la China. Esta declaración atraerá la atención de todas las potencias que tengan intereses en el Extremo Oriente, porque no solamente implica un programa de acción puramente militar sino también de engrandecimiento territorial.

(Derechos reservados al DIARIO DE LA MARINA por North American Newspaper Alliance).

EL PAVIMENTO DE PARIS

La primera calle que se pavimentó en París fué la hoy llamada Quincampoix, bajo el reinado de Felipe Augusto. Para ello fueron empleadas grandes losas anchas y cuadradas. Esa calle se llamaba entonces «Rue-qui-qu'en-pois» y era una de las más brillantes de París; en ella, en efecto, tenían sus tiendas los orfebres y los mercaderes de objetos de lujo. Y fué en esa época que nació la locución «quedar sobre el pavimento», a causa de los terribles combates que ensangrentaban diariamente las calles de la capital.

El preboste de los mercaderes dió un vigoroso impulso a la pavimentación de la ciudad. A ese fin empleó 500 prisioneros a quienes obligó a limpiar las calles del monte Santa Genoveva y las hizo pavimentar con piedras traídas de los alrededores de Fontainebleau. A partir de esa época, fueron sucesiva y rápidamente mejoradas las vías de comunicación y, bajo el reinado de Luis XIV, con muy pocas excepciones, todas las calles de París estaban pavimentadas.

(De «Marianne», París).

M.E.C.D. 2016

Hoy terminan las Rebajas en

MANTELERIA
ROPA DE CAMA
TAPICERIA
TOALLAS, etc.

Numerosos artículos que son indispensables en todo hogar tienen, todavía hoy, precios reducidísimos.

¡Aproveche, acuda hoy a nuestro tercer piso!

fin de Siglo
san rafael y águila, m-5991-92-93

Haga sus compras sin molestias! Aunque haya mucho calor en todas partes, en FIN DE SIGLO encuentra Ud. siempre la temperatura fresca y agradable del Aire Acondicionado.

CRONICA HABANERA

LA GRAN BODA BUCHANAM-TODD.—Hechos están los preparativos para una boda del gran mundo que está llamada a resultar brillantísima.

Nos referimos a la de Adelaida Buchanam y Mestre, la lindísima señorita, con el apuesto joven Charlie Todd y Lobo, señalada para el sábado próximo, a las nueve y media de la noche, en la preciosa capilla Santa Elena, de la finca «Villa Rosa», en Torrecilla.

Numerosos detalles de elegancia y refinamiento rodearán esta ceremonia que resultará una de las más lucidas del año.

Toda la parte floral—una maravilla de exquisitez y buen gusto—correrá por cuenta de los artistas de la «Casa Trías», el gran jardín del Vedado.

Los artistas de «Trías», ajustándose a diseños de gran novedad, harán derroche de arte y buen gusto en este adorno que se prolongará hasta los jardines que están al frente de la capilla.

También de «Trías», el ramo de la novia y los de las damas de honor que llamarán poderosamente la atención por su chic y por su originalidad.

Ya están designados los padrinos: el respetable caballero Heriberto Lobo, abuelo del novio y la gentil dama Adelaida Mestre viuda de Buchanam, madre de la novia.

También están designados los testigos.

Por parte de ella suscribirán el acta, lo señores Rafael Palacios, Jacobo Lobo, doctor Néstor Mendoza, Luis Mendoza y Dick Buchanam.

Y por parte de él, los señores Julio Lobo, doctor Mario Montoro, Eugenio de Sosa, doctor Jacinto Pedroso y Carlos N. Todd.

Esta tarde se celebrará la boda civil ante el joven y prestigioso letrado de esta capital, doctor Charles de Cárdenas.

Firmarán como testigos de la novia, los señores Fico Fernández Casas doctor Jorge Muñiz, Francis Preston y John G. Garriker; y del novio, los señores Jorge Prats, Humberto Olavarría, doctor Raúl Mendoza y Dickson Donnelly.

El cuarteto «Clásico Romántico», tocará durane la ceremonia.

El vestido de la novia, una de las últimas creaciones de la moda parisién, llevará la firma de María Luisa Menocal, del acreditado atelier de «Sánchez y Araoz».

Boda elegante, que reseñaremos.

LOS QUE LLEGAN.— Hoy, en horas de la mañana, llegarán por la vía de la Florida a nuestra capital la distinguida dama Dulce María Blanco de Cárdenas y sus encantadoras hijas Josefina, Hortensia y Rosa María.

Josefina y Hortensia, encantadoras colegialas del Mount Saint Joseph's de Filadelfia, vienen después de haber terminado el curso, habiéndose graduado Josefina con brillantes notas.

Madre e hijas reciban nuestra bienvenida.

En el mismo barco viene la señora Anita Sánchez Agramonte viuda de Longa, la bella y encantadora dama, en unión de su preciosa hija Angelita, la que también acaba de graduarse en el colegio donde cursó sus estudios en el norte.

Acompañan a tan distinguidas viajeras la lindísima señorita Corita Sánchez Agramonte.

UN ALMUERZO.— A bordo del «Puerto Rico», precioso barco de la Ward Line, se celebró ayer un almuerzo.

Ofrecido por la gerencia de esa poderosa compañía naviera en honor del cronista y del querido compañero Mario Castellanos, cronista social de «El Mundo», tomando asiento en la mesa también los amables caballeros José M. Causse, Agente de Pasajeros de la Ward Line y Raúl Deetjen y Roberto Godoy, Agentes generales de dicha compañía.

Riquísimo el menú.

Y encantadora la sobremesa.

ALICIA DE SOLO

El capítulo nupcial del mes de Julio quedará iniciado brillantemente con una gran boda.

Boda de la encantadora señorita Alicia de Solo y Suárez Murias, la segunda de las hijas del prestigioso letrado doctor Luis de Solo y de su distinguida esposa, Panchita Suárez Murias, con el simpático joven Julio Fuentes y Alvarez de la Campa.

Señalada está dicha ceremonia para el día primero, a las nueve y media de la noche, en el aristocrático templo de San Juan de Letrán.

Boda elegante, que será tema preferente para la crónica.

LA BODA DE HOY.—En la capilla Santa Emilia del Asilo y Creche del Vedado, se celebrará esta tarde, a las seis y media, la boda de la lindísima señorita María Luisa Anguita con el caballeroso amigo Gabriel García Longa.

La ceremonia, revestida de la mayor intimidad, será apadrinada por la alta dama María Luisa Longa de García Echarte, madre del novio y por el señor Juan Anguita, padre de la novia.

El adorno de la capilla, bello y elegante, estará a cargo de la «Casa Trías», el famoso jardín del Vedado.

Aquellos artistas tan renombrados harán también el bouquet nupcial para la gentil fiancée.

Reseñaremos tan simpática boda.

JOSE CAMINERO.—Desde ayer se encuentra de nuevo entre nosotros, el culto y querido compañero de redacción, ingeniero José Caminero.

El ingeniero Caminero, fué como enviado especial del DIARIO DE LA MARINA a la Feria Mundial de Nueva York, donde hizo observaciones y recogió datos para informar a los lectores de este gran rotativo.

Reciba nuestro saludo cordial, de bienvenida.

BODA PROXIMA.— En la Iglesia Parroquial del Cerro contraerán matrimonio el próximo día diecisiete a las nueve de la noche la bella señorita María Teresa Isasi y Paz y el señor Roy Wilson Chapman.

Este enlace será apadrinado por el señor Esteban Isasi y Orue, conocido industrial de esta capital, padre de la novia y por la señora Ernestina Mc Lean de Chapman, madre del novio.

Simpática boda, que reseñaremos.

NATALICIO.— Celebra hoy su natalicio —que pasará entre flores y entre congratulaciones— la señora Consuelo Mon, joven y gentilísima esposa del doctor Juan Rodríguez Pintado, Subsecretario de Gobernación.

Nos complacemos en saludarla.

LA DESPEDIDA DE LA COMPAÑIA DIAZ COLLADO.— Esta noche, a las nueve y media, celebrará la Compañía Díaz Collado su función de despedida en el teatro de la Comedia.

La magnífica compañía, que tan grata temporada ha librado, interpretará la interesante obra de Alejandro Casona «El Romance de Dan y Elsa».

Gran concurrencia se dará cita esta noche en el Principal.

Lo auguramos.

PONCHE DE HONOR.— Uno de los actos más brillantes de la serie que vienen celebrando las Católicas Cubanas en conmemoración del vigésimo aniversario de su fundación, será el Ponche de Honor en el Sanatorio La Milagrosa dispuesto para el domingo próximo a las cinco de la tarde.

Este Ponche de Honor será para el Cuerpo Facultativo de la institución con entrega de diplomas a los médicos fundadores.

Acto lucidísimo que se verá muy favorecido.

DEL TEATRO NACIONAL.— La empresa del Teatro Nacional, nuestro bello y hermoso coliseo, inaugura hoy su nuevo contrato con la Paramount.

Se estrena una joya del cine, la grandiosa film «Hotel Imperial», en cuya interesante trama se destacan artistas de tantos méritos como las Miranda, y Ray Milland.

Junto con «Hotel Imperial» que va en los turnos principales, se exhibe la entretenida cinta «El Jinete Misterioso» por William Boyd y el primer episodio de una serie de quince titulada «La Vuelta de Dick Tracy».

Un gran día.

DE REGRESO.—A bordo del vapor «Puerto Rico», llegaron ayer a nuestra capital, de regreso de Nueva York, el señor Roger Le Feburе, Delegado del Instituto de Estabilización del Café, a la Feria Mundial y su bella esposa Beatriz Palacios.

Con ellos vino la encantadora señorita Jeanette Gruyon.

Bienvenidos.

EN EL COLEGIO DE LAS URSULINAS.— Con motivo de finalizar el curso en el colegio de las Ursulinas en el Reparto La Sierra, se han dispuesto dos magníficos actos para fines de la semana.

El sábado a las cuatro de la tarde en la Capilla tendrá lugar la solemne ceremonia del Juramento y entrega de las sortijas a las graduadas de Bachillerato y Comercio.

Y el domingo a las cinco y media de la tarde se celebrará la distribución de premios y entrega de diplomas a las graduadas de Bachillerato, Comercio, High School y Enseñanza Superior.

He aquí los nombres de las graduadas:

Olga Ferrera Delgado, Isabel Díaz López, Gloria Figueras Peña, Elda García Font Caballero, Esther Cuervo Viamontes, Sylvia Muñiz Codina, Margot del Pozo Seiglie, Elba Palacio Sierra y Mercedes Valdés Llansó.

EL DOMINGO PROXIMO ES EL

"Día de los Padres"

Rinda usted en esta fecha un sincero homenaje de gratitud y de cariño a su progenitor.

Fué el año pasado, cuando por vez primera, a iniciativa de la distinguida escritora Sra. Borrero de Luján, empezó a popularizarse la idea de honrar también una vez en el año a los Jefes de la familia. Las Madres tenían su homenaje el segundo domingo de Mayo. Y los Padres tuvieron también el suyo a partir de aquel 19 de Junio. Todos los hijos se sumaron a él con el mismo entusiasmo y cariño con que habían acogido aquella otra iniciativa del gran Victor Muñoz.

Y si plena de sentimiento y de espiritualidad resultó aquella fiesta homenaje a los Padres el año pasado, no menos habrá de suceder en éste. No podía ser de otro modo. Aquel a quien se lo debemos todo o casi todo: la existencia, el sostenimiento, la educación, el bienestar... bien merece que le rindamos un testimonio especial de gratitud y de cariño siquiera una vez al año.

Cumpla usted, pues, como buen hijo ese deber del corazón. Además de las habituales expresiones de cariño, adquiera ese día algo con que obsequiarlo. No importa que haya costado poco o mucho. Sólo cuenta la intención. Y ante sus ojos, lo más insignificante adquiere singular relieve cuando simboliza el afecto de sus hijos.

En Nuestra Sección Masculina están a la disposición de todos los hijos infinidad de cosas apropiadas para un regalo. Visítela en estos días.

fin de Siglo
san rafael y águila, tfnos: m-5991-92-93

¡Haga sus compras sin molestias! Aunque haya mucho calor en todas partes, en FIN DE SIGLO encuentra Vd. siempre la temperatura fresca y agradable del Aire acondicionado.

DE SAN MIGUEL DE LOS BAÑOS

El verano, anticipando su llegada con calores impropios de la estación, está atrayendo hacia estas montañas de clima delicioso a un gran contingente de los habitantes de las ciudades quienes, a la vez que se liberan de las molestias de la temperatura hacen aquí su cura de aguas cuya milagrosa virtud actúa precisamente en las afecciones del hígado y vías digestivas, riñón y vías urinarias, diabetes, artritismo, anemia y, en general, todos los trastornos de la nutrición que son los que en mayor abundancia se padecen en los países tropicales.

Es lamentable que Cuba, que cuenta con un tesoro de aguas minero-medicinales de todos los tipos, que posee playas fascinadoras, que puede presentar estaciones de montañas incomparables y que con su clima, su radiación solar y los demás agentes físicos que tan aprovechados son en otros pueblos, apenas si cuenta con dos o tres lugares de la República en que se ofrezcan estos elementos terapéuticos a los numerosos enfermos que de ellos podrían aprovecharse, brindándoselos, además, a los extranjeros que, especialmente en el invierno, nos proporcionarían un turismo fecundo y creciente que ayudaría a nuestra liberación económica.

Alguien bien versado en estas materias, contemplando este problema que tan seriamente nos afecta, no concebía que mientras en Suiza existen numerosas estaciones para cura de sol allí donde el sol falta las tres cuartas partes del año; en cambio en Cuba que el sol brilla todo el día todo el año no poseemos ni un solo establecimiento de esa clase y asimismo se sorprendía de que mientras en cualquiera de las naciones europeas viven y medran por cientos las playas y las estaciones termales en Cuba apenas si pueden subsistir malamente dos o tres que cuentan con tantos recursos naturales como las más acreditadas del extranjero.

Ese alguien a quien nos referimos hacía consistir las causas de nuestra inferioridad en estos asuntos entre razones dignas de ser meditadas. Primera: en que el cubano, siguiendo las tradiciones de su estirpe acostumbra a desdeñar todo lo propio ponderando, en cambio, aún sin conocerlo, el mérito de todo lo extraño. Segunda: en que en nuestra Universidad no se prodigan las enseñanzas de la terapéutica física ignorándose en ella por falta de consagración los grandes tesoros curativos que poseemos en clima, playa, montañas, termas ozonizados, radiación solar, aguas minero-medicinales y demás agentes fisioterápicos y Tercera: en que la mayoría de nuestros médicos, siguiendo la vieja rutina y seducidos por la abundancia de preparados farmacopeicos prefieren tener al enfermo bajo su dominio administrándole ellos mismos inyecciones y tratamientos que les impiden buscar en la Naturaleza lo que sólo ella puede otorgar en la mayoría de los casos mediante el reposo adecuado, la ausencia del lugar donde se tienen los negocios, el cambio de altitud, el influjo del sol o de las brisas marinas o de las aguas minero-medicinales; todo lo cual en Europa se usa de una manera indefectible o bien como remedio directo o, por lo menos, como elemento complementario de toda curación perfecta.

Yo no acepto esta última conclusión de mi interlocutor porque lo cierto es que el mayor número de los temporadistas que aquí concurren son enfermos aconsejados por los médicos más distinguidos de esa capital y de las ciudades del interior de la República, pero bueno sería que meditásemos sobre la realidad que pueda haber en las otras indicaciones apuntadas si es que tenemos la justa pretensión de utilizar en provecho propio y en beneficio del turismo lo mejor que podemos ofrecerle: sol, clima, aguas, playas, etc., que es lo que en otros países atraen a más del 60 por ciento de los que visitan esas naciones.

Entre las familias que han desfilado y permanecen en éste se encuentran las de Andrés Castellá, Julia Cadenas Viuda de Rodríguez, Bernardo Dorta, Sarita del Cueto, Pastorita González, doctor Ponce, Gaspar Betancourt, Lumalacarregui, Pepín Galán, Dora Soravilla, señorita Blanca Fernández Corredor, Conchita de Sena Vda. de Herrero, Julita Herrero, doctor Francisco Taquechel, señor Joaquín Viñales, señora Mercy Taquechel de Viñales y sus hijos; Elvira M. de Alvarez, doctor Andrés Portuondo, señora Corina Montero viuda de García, Vda. de Méndez Peñate, José R. Jiménez, señora Mercedes León Vda. de Fernández, Héctor Fernández, doctor Oscar del Pino y familia, Juan Uley y familia, doctor Fernando Barrueco y señora; las señoritas Alvarez, Rosario Ramírez, doctor Tomás Padrón y señora; José Lecuona y familia, señora Trujillo de Ortega, Santiago Reguera y familia, viuda de Bestard, Juan Otero y familia y Carmela Leal de Juan. —Corresponsal.

"¡Qué cutis más suave!

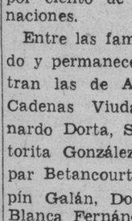

SE LO DEBO AL JUBOL SOLAMENTE"

El JUBOL purifica la sangre y mantiene el cuerpo en buen estado de salud, curando la constipación. Gracias a su acción el intestino recupera su actividad normal y realiza habitual mente todas sus funciones.

Establecimientos CHATELAIN, Proveedores de los Hospitales de París, 2, Rue de Valenciennes, París.

PRODUCTOS CHATELAIN LA MARCA DE CONFIANZA

Curso Comercial Completo

Miembro de la Asoc. de Pennsylvania de Academias Comerciales Particulares.
Aprobado por la Asociación Nacional de Academias Comerciales.
EMPIECE EN CUALQUIER TIEMPO.
Clases diurnas y nocturnas.

PREPARESE PARA OBTENER UN EMPLEO MEJOR Y UNA MEJOR SITUACION

EL CURSO DE DIA COMPRENDE:

Práctica comercial, Teneduría de Libros, Administración Comercial, Mecanografía, Curso Secretarial, Curso de Terminación, Inglés, Taquigrafía, Contabilidad, Finanzas, Derecho Comercial, Publicidad, Ventas, Servicio Civil, Máquina Comercial, Curso especial de verano para maestros.

EL CURSO DE NOCHE:

Práctica Comercial, Administración comercial, Contabilidad, Audición, Ventas, Publicidad, Mecanografía, Taquigrafía, Curso Secretarial, Máquina Comercial, Servicio Civil, Impuestos Federales y del Estado, Curso completo de inglés, Finanzas Bancarias.

Solicite información completa a:

BANKS COLLEGE
1200 WALNUT ST., PHILADELPHIA, Pa., U. S. A.

VD. TIENE ESTOS DISCOS VICTOR

Juan Arvizu y la Orquesta Casino de la Playa

82623.—**Purísima.** — **Canción.**

Las Palomitas. — **Conga.**

82601.—**Destino.** — **Bolero.**

Magnolia. — **Vals.**

82582.—**Ahora seremos felices.**

Dime que sí. — **Canción-Vals**

DE VENTA EN LAS AGENCIAS RCA VICTOR

distribuidores HUMARA Y LASTRA Sen C. F.M9093

REGALOS PARA BODAS

Gran Variedad en Objetos Prácticos,
Cuyo Recuerdo Perdura

Joyería "LE TRIANON"

La Casa de los REGALOS ARTISTICOS
SALVADOR FONDON Y CIA., LTDA. GALIANO, 405.

Ayer celebró su santo la señorita María Antonia Tauler, de fina y delicada belleza. Reciba nuestro saludo.

TRASLADO.— Para una linda casa del Vedado, en la calle 27 esquina a 6, ha trasladado su residencia la señora Herminia Pérez de Rivera con sus hijas Noemi y Lydia.

Lo que consignamos para conocimiento de sus amistades.

BODA DE RANGO.—Para el sábado próximo, día 17, está concertada la boda de la gentil e interesante señorita Josefina Valverde y Rodríguez y el culto doctor Roberto Martínez Prieto.

Dicha ceremonia, que estará revestida de la mayor intimidad, se verificará a las once y media de la mañana, en la capilla Santa Emilia del Asilo y Creche del Vedado.

De gran belleza, sencillo y elegante, será el adorno floral que lucirá la linda capillita.

Basta decir que ha sido encomendado a la «Casa Trías», el jardín siempre cuyo nombre va unido a todos los acontecimientos de la sociedad habanera.

También ha recibido la «Casa Trías», la encomienda del bouquet nupcial que portará la novia como complemento de sus galas nupciales.

Tema para la crónica.

(Continúa en la página SIETE)

Fué entregada la Jefatura local de Sanidad de Marianao al Dr. Vignau, por orden del Secretario del ramo

La Policía que custodiaba el edificio se retiró. Causan las lluvias daños en los sembrados. Continúan los canes callejeros haciendo víctimas. Un menor herido casual

MARIANAO, junio 13. DIARIO, Habana.—En la Jefatura Local de Sanidad de Marianao se personó, cumpliendo órdenes del Secretario del Ramo el Inspector Ignacio Rodríguez Arias, para que oficialmente fuera entregada la Jefatura al doctor Antonio Vignau Torrejón que ayer no pudo tomar posesión por no haber recibido el doctor Gustavo Pérez Artze instrucciones de sus superiores, teniendo que intervenir la policía local y custodiar la Jefatura hasta tanto se resolviera el problema. Hoy ante el comandante Julio Prats y el capitán Borbonet de la Policía el Inspector Rodríguez Arias entregó a la Jefatura, quedando solucionado el problema, por lo que la policía que prestaba servicio especial en dicho lugar se retiró.

Detenidos por apuntar terminales

Los vigilantes S. Ochoa y R. Rodríguez, cumpliendo órdenes del comandante Julio Prats, se personaron en la vidriera de boletos de Samá y Real de la que son dueño y dependiente respectivamente, Gustavo Riera Alfonso, de 28 años, vecino de Pepe Antonio 8 y Fidel Martínez Ramos, de 37 años, vecino de Infanta y Bendes, ocupándole dos libretas en las que habían cifras escritas, suponiendo se trate de apuntaciones de terminales y bola. Los detenidos fueron presentados en la Segunda Estación, negando los cargos. Ingresaron en el vivac, por no prestar fianza de cien pesos.

Herido grave al caer al pavimento

En la casa de socorro el doctor Gálves asistió de graves lesiones a Juan Rodríguez Soa, de 30 años, vecino de Santa Rosa s|n., reparto Hornos. Constituído el oficial Carlos Gallo, le tomó declaración manifestando el herido que había dado un resbalón y caído al pavimento.

Mordida por un perro callejero

Paula Rodríguez Salgado, natural de la Habana, de 53 años, vecina de Puma 17, transitando por la calle San Doval fué atacada por un perro callejero que le causó varias heridas en las piernas. La asistió en la casa de socorro el doctor Sardiñas.

Con un fondo de botella se hirió un pie

Humberto Averhoff Fundora, de 5 años, vecino de San Miguel 3, La Lisa, debido a la lluvia pasó descalzo por un charco de agua en la calle donde había un fondo de botella y al pisarlo se causó una grave herida en un pie. También fué asistida de lesiones por el médico de guardia Amparo Chappotin Velazco de 10 años, vecina de Campa 3 que se causó al caer en su domicilio, casualmente.

Causan daños las lluvias en el campo

Debido a las continuas lluvias de estos días, varias fincas en la parte baja de Arroyo Arenas a Jaimanitas han sufrido grandes daños. Las siembras, según informan los guajiros, se encuentran bajo el agua y otras han sido arrastradas por las corrientes de las zanjas.

A. Martínez,
Corresponsal.

CLINICA DE ENCENDEDORES
"LA DUQUESA"
SAN RAFAEL 212-(26) entre Aguila y Amistad
Teléfono A-9124
Habana, Cuba.

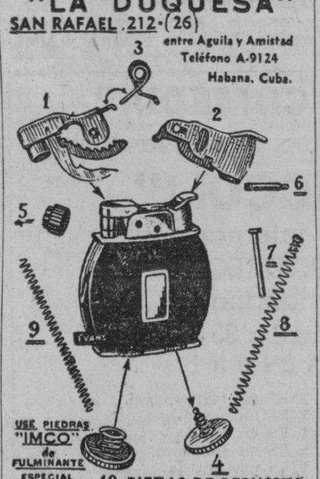

10 PIEZAS DE REPUESTO

LISTA DE PRECIOS

1-Frente o Martillo	50 cts.
2-Gatillo	30 "
3-Muelle del cono	25 "
4-Tapa de la piedra	30 "
5-Rueda mordiente	30 "
6-Tornillo	10 "
7-Clavo	05 "
8-Muelle piedra	20 "
9-Muelle impulsor	20 "
10-Tapa de gasolina	30 "

M.E.C.D. 2016

ESCENARIO y PANTALLA

N O T A S

CLAMOROSO EXITO DE «LUISA» EN EL FAUSTO

Un clamoroso éxito se anotó la Empresa de este majestuoso coliseo, con la premiere mundial del bellísimo romance musical «Luisa», de la ópera del mismo nombre de Gustavo Charpentier, vertida a la pantalla con todas sus inspiradas romanzas.

Una gran producción dirigida por Abel Gance e interpretada por Grace Moore, que nos brinda las armonías de sus trinos en romántico idilio con George Thill, tan apuesto como buen cantante, con la colaboración del formidable bajo André Pernet. «Luisa» ofrece un ambiente encantador al espectador. Su trama se desarrolla en Montmatre el barrio bohemio del luminoso París, donde una encantadora muchacha empleada de un taller de costura es figura principal de un idilio saturado de abnegación y sacrificio. Un recital cautivador de hermosas melodías... Un himno a la alegría y a la vida... Un canto al amor y a la belleza... Se completa el programa con el graciosísimo cartón «Robinson Crusoe en el aire» y la variedad en tecnicolor Modas en Primavera».

Los precios: 40 centavos de 3:30 a 6:30 y 50 centavos después. Niños a todas horas 20 centavos y tertulia familiar 15 centavos.

Pronto: La obra más interesante de Bernard Shaw... por fin hecha película: «Pigmalión». Leslie Howard, el profesor, apostó a que en tres meses transformaría a una joven de baja esfera en duquesa... y lo hizo. El le dió lecciones de urbanidad... ella le dió lecciones de amor... Proclamada «una de las 10 mejores películas del año» por los críticos del mundo entero. Vea a Wendy Hiller en un role debutante como protagonista que la crítica es unánime en proclamar la actuación de una estrella consagrada. Vea el derroche de talento y gracia que nace en dos diversas clases de mujeres: la de una humilde florista... y la de encopetada dama de sociedad... Una trama del ambiente típico de los barrios bajos de Londres y su mejor sociedad...

NACIONAL: «HOTEL IMPERIAL» (ESTRENO)

Ray Milland, en una escena culminante de «Hotel Imperial», extraordinaria producción con que inauguran hoy su nuevo contrato la Paramount y la empresa CMQ-Candado, estrenándola en el teatro «Nacional».

No es fácil condensar todo lo que hay, como elemento dramático destinado a producir legítima emoción, en «Hotel Imperial». Diremos, eso sí, que la acción se localiza en el punto donde limitan y combaten dos naciones ambiciosas de poderío y bienestar. Allí donde chocan dos grandes ejércitos, en un bárbaro afán de destrucción. Y es en esa atmósfera bélica, de indescriptible patetismo, en ese ambiente hostil a la vida, donde el amor surge, impetuoso y avasallador, en dos criaturas jóvenes que no se resignan a morir.

Y de esa lucha entre la muerte, que reclama víctimas en aras de Marte, con una juventud rebelada contra su suerte, surgen los más notables valores humanos que abundan en esta producción. Pero, como complicación grave y de trascendencia, aparece también la intriga proyectada sutilmente hacia el espionaje. Y en la interpretación de esta obra extraordinaria, con la que el Nacional inaugura su nuevo contrato con la Paramount, actúan Isa Miranda, la actriz que entusiasmó a Gabriel D-Anunzio; Ray Milland, un actor de fuste; Reginald Owen, que vuelve por sus laureles: Gene Lockart, Carroll Naish y Curt Bois, dejándose oir, también, los Cosacos del Don.

A las 4:20, 6:27 y 10 se exhibe «Hotel Imperial». A las 3:35, 5:40 y 9:15, el primer episodio de «La vuelta de Dick Tracy», titulado: «Asalto Aéreo». Y a las 2:25 y 8:05, o sea dos veces solamente: El jinete misterioso» por William Boyd y muy amena. Intercalada, una revista.

Es decir: un programa de primer orden que se empieza a ofrecer desde las dos, al precio de 30 centavos hasta las 6:30 y 40 centavos después de esa hora; tertulia 10 centavos.

Gran movimiento se está registrando en el cartel del Nacional. Por ahí vienen dos programas dobles, respaldados ambos por la Paramount. Uno de ellos, el del día 25, está integrado por «Emboscada», por Gladys Swarthout; y «La sirena del Río» por Dorothy Lamour y Tito Guizar.

«NUNCA ES TARDE» EN EL RIVIERA

Un gran programa ofrece hoy la Empresa de este elegante Teatro con la «Calamidad Pública No. 1», Jane Withers en «Nunca es tarde», con la colaboración de Gloria Stuart y Henry Wilcoxon, y «La suerte en venta», con Michael Whalen, Lynn Bari, Henry Armetta y Sidney Blackmer. Además el Noticiario. Los precios: 20 cts. por la tarde y 30 por la noche. Niños tarde y noche 15 y Tertulia 10 cts.

Mañana: La magnífica producción Columbia «Culpas ajenas» con Maureen O-Sullivan, Henry Fonda y Ralph Bellamy. La enternecedora novela de dos seres insignificantes que deseaban solamente una oportunidad para vivir... para amarse... un chance para obtener la más sencilla fecilidad... que la vida pudiera ofrecer...! Y consiguieron ser acusados de asesinato... sentir sobre sí la macabra sombra de la silla eléctrica... y angustiosos momentos de sentirse muertos... con vida...! Completará el programa la copia nueva de la indivdable película «La jaula de oro» con la malograda rubia de platino Jean Harlow, y la encantadora Loretta Young.

El viernes: El bellísimo romance musical «Luisa», la ópera maravillosa de Gustavo Charpentier, vertida a la pantalla con todas sus inspiradas romanzas... su alegre espectáculo... romántico... evocador...! Un canto al amor... y a la belleza...! Un recital de hermosas melodías...! Una soberbia producción dirigida por Abel Gance e interpretada por la excelsa Grace Moore que nos hechiza y deleita con su voz acariciadora incomparable...! Colaboran con Grace Moore, el famoso tenor Georges Thill y el formidable bajo André Pernet. Conjuntamente se exhibirá «La huerfanita del circo» con Jack LaRue y Marjorie May.

CARTEL DEL DIA

POR LOS TEATROS

LA COMEDIA: A-6700. A las 9:30: El romance de Dan y Elsa. Trasmite la CMCF y COCH.

POR LOS CINES

FAUSTO: M-7800. A todas horas: Luisa, cartón y variedad.
NACIONAL: A-6700. A todas horas: Hotel imperial y Salto aéreo.
ENCANTO: M-6055. A todas horas: Bajo el uniforme blanco y variedad.
ALKAZAR: A-6869. A todas horas: Eva en los tribunales y Hombres con alas.
MARTI: M-2724. El infierno negro y El enemigo del hombre.
CAMPOAMOR: A-7054. A todas horas: El valiente de Oklahoma y El submarino trágico.
AUDITORIUM: F-4455. Luisa y El último aviso.
TRIANON: F-2403. Jesse James y Suez.
INFANTA: U-3700. Rebelión y Date preso, Bulldog Drummond.
PAYRET: A-7157. Molinos de viento y Jalisco nunca pierde.
RIVIERA: F-2040. Nunca es tarde y La suerte en venta.
RADIO-CINE: M-1407. Ahora seremos felices y El código del hampa.
NEPTUNO: M-1515. El gran vals y Oh, Marietta.
FAVORITO: U-2650. Al compás de mis recuerdos y En el viejo Chicago.
FLORENCIA: U-3533. Los novios y Más allá de Shanghai.
OLIMPIC: F-3711. Africa y Pájaros bobos.
MANZANARES: U-3354. Me hicieron criminal y Tovarich.
ROXY: FO-3255. Una aventura peligrosa y La coartada.
RIVOLI: FO-2682. Las tres señoritas vuelven y Tuyo es mi querer.
REINA: M-2272. Katia y Abuso de confianza.
RIALTO: M-1831. Las tres señoritas vuelven y Un novio en apuros.
LARA: M-2421. Su implacable rival y Después de aquella noche.
PRADO: M-2822. Nina Petrovna ha mentido y La ciudadela del silencio.
VERDUN: A-9206. Aguilas sobre el mar y Nancy la detective.
COLONIAL: A-7879. La tía de las muchachas y Hombres de mar o Vereda tropical.
ACTUALIDADES: M-5575. María Antonieta y Casemos a mamá.
CERVANTES: M-6494. Vive como quieras y Hombres ocultos.
MAJESTIC: M-4477. El santo vuelve y El santo en New York.
LIRA: M-4474. Vive como quieras y La muerte acecha.
CUATRO CAMINOS: M-3676. Me hicieron criminal y Cuando naciste.
INGLATERRA: M-5527. Cuando la vida llama y Mi señorita mamá.
GRIS: F-4292. Los novios y Andy Hardy se enamora.
VIVES: F-3128. La casa del maltés y El amante de Mme Vidal.
MODERNO: X-1305. Rosa del desierto y Las hazañas de un beisbolista.
SANTOS SUAREZ: I-4600. La llave del misterio y El príncipe y el mendigo.
CUBA: M-9796. El alcalde del infierno y Las hermanas.
ROJO: M-4794. Las hermanas y El mujeriego.
WILSON: U-5563. Rencores disipados y Suez.
BELGICA: A-9128. Mujeres enamoradas y Rosa del desierto.
VIOLETA: M-3238. Capitán Blood y Aventuras de Robin Hood.
MENDOZA: I-7285. El irresistible y Quesos y besos.

NACIONAL -HOY.
Además se estrena en Cuba la serie "LA VUELTA DE DICK TRACY", episodio número 1, titulado "ASALTO AEREO".
30 cts. tarde. 40 cts. noche. Tertulia 10 cts.

HOY
REX
CINEMA
M-2214

IDILIO DE POLICHINELA
Una fina comedia con gran fondo musical, en colores. Distinta de todas. Los personajes son muñecos muy bien movidos.
NOTICIARIO IBERIA MUNDIAL
Todos los lunes se exhibirá este noticiario francés. Además: NOTICIARIOS FOX Y PARAMOUNT. INSTANTANEAS DE HOLLYWOOD (documental). JARDIN Y GRANERO (Un puerto de Escala).—EL CIELO SE ESTA CAYENDO (cartón en color).
HORAS Y PRECIOS DE COSTUMBRE

MAÑANA: «CULPAS AJENAS» EN EL ENCANTO

Hoy por última vez se exhibe en este aristocrático Teatro, la superproducción de la Metro «Bajo el uniforme blanco», con Florence Rice, Una Merkel, Ann Rutherford y Mary Howard, con la colaboración de Alan Marshall y Budy Ebsen. Un tributo de la pantalla a la mujer que consagra su vida al cuidado del paciente...! Para gloria de una noble profesión... y de las jóvenes que le dan vida...! Completa el programa la variedad musical «La casa mañana» y el Noticiario. Los precios: 30 cts. de 3.30 a 6.30 y 40 cts. después. Niños a todas horas 20 cts.

Mañana: «Culpas ajenas». Drama: abrasador...! Tragedia: inenarrable...! Romance: sin igual...! Una profunda y dolorosa experiencia... de lo que puede sucederle a USTED mismo...! Es la historia emocionante de una pobre muchacha que luchó sola contra un mundo que quería arrebatarle a su novio, acusándolo de un denigrante crimen... que podía haber cometido.. o no... aunque ella creía ciegamente que NO! Una película Columbia, cuyos principales intrérpretes son: Maureen O-Sullivan y Henry Fonda, y la colaboración de Ralph Bellamy. «Culpas ajenas» no es solamente un soberbio entretenimiento cinematográfico, repleto de acción, tragedia y romance... sino que también es un interesantísimo documento de emociones humanas con drama suspenso...! Duro... con la dureza de la vida misma...! «Culpas ajenas» presenta un drama de amor... y de fatalidad, entre dos corazones humildes que deseaban vivir a solas con su poco de felicidad.. pero ésta le quiso ser arrebatada por un mundo que creyendo vengar una horrible ofensa a la sociedad... enviaba dos jóvenes a la más profunda desgracia...!

El lunes: Un romance cálido que en la realidad demuestra ser inmortal, como lo pintan las tas...! «Cumbres borrascosas» de las más extrañas historias amor que jamás ha ofrecido talla, de una intriga que una emotividad tan exquisita intensa, maravillosamente tada por Merle Oberón y Olivier. Un regio pre-estreno Unidos.

EXITO! HOY
RADIO CINE
JUAN ARVIZU
EN LA SUPER COMEDIA MUSICAL CUBANA
"AHORA SEREMOS FELICES"
con MAPY CORTES
PITUKA de FORONDA
M. MARTINEZ CASADO
40¢ y 50¢ Niños 20¢ Tert. 20¢
Una película C.H.I.C.

MAÑANA: Carole Lombard y James Stewart en el ALKAZAR

Se exhibe hoy por última vez en este popular coliseo, el programa de doble estreno de la Paramount: «Eva en los Tribunales» por Gail Patrick, Robert Preston y Oto Krugger, y el gigantesco film en bellísimo tecnicolor «Hombres con Alas» por Fred McMurray, Ray Milliand y Louise Campbell.

El drama de aviación más intenso de la pantalla. Completa el programa el Noticiario. Los precios: 20 centavos de 1:30 a 6:30 y 30 centavos después. Niños a todas horas 15 centavos y Tertulia familiar 10 centavos.

Mañana: El más conmovedor y profundo drama del año: «Nacidos para amarse» por Carole Lombard y James tewar. Cuando la juventud ama: sus problemas, sus risas y lágrimas. Una historia de amor de exquisita emotividad que nos habla de dos amantes a quienes el destino parecía negarles el derecho a ser felices. Cuando el hombre se casa dependiendo sólo de un jornal... y no piensa en las consecuencias que su matrimonio puede acarrearle... Para completar el programa se exhibirá la lujosísima y espectacular super- producción: «Tarakanova». Un drama de una época tenebrosa, cuando los pueblos más civilizados hoy de Europa, vivían en el más absoluto oscurantismo. Cuando Catalina la Grande regía los destinos del vasto imperio de los zares, jugando con el destino de los hombres y los pueblos... Una trama repleta de intrigas palaciegas donde el amor y el odio aceleran el ritmo de corazones impetuosos y llenos de orgullo y soberbia... «Tarakanova» está interpretada por un gran reparto del cine francés: Annie Vernay, Pierre Richard Wilmm, Suzy Prim y Roger Karl.

El lunes: la super-producción Metro: «El amor de un espía» por Robert Taylor y Wallace Beery.

RADIO CINE: «AHORA SEREMOS FELICES»

Sigue triunfando en Radio-Cine, la super-comedia musical titulada: «Ahora seremos felices» con Juan Arvizu el celebrado tenor de la voz de seda, que actúa de principal intérprete, y Mapi Cortés que lo secunda brillantemente con su gracia y simpatía. Además aparecen en el reparto Pituka de Foronda y Mario Martínez Casado en un cómico y acertado papel, y también María Pardo, Pepe del Campo, Bernardo Vega y el Preguntón.

«Ahora seremos felices» es una película de trama interesante, ritmo ligero, melódicas canciones, los más bellos escenarios naturales, romance encantador, acción, comicidad emoción y dinamismo.

Además aparecen las interpretaciones especiales de la cantante Aurora Lincheta, que nos ofrece el pregón de «Manguito Mangüe» y la pareja de baile Pablito y Lilón.

«Ahora seremos felices» es una película cubana distinta a cuantas hasta ahora han desfilado por la pantalla. Es el más bello romance musical imaginable con las más contagiosas melodías y los escenarios más cautivantes.

También se exhibe hoy para completar el programa la intrigante producción de asunto policíacos: «El Código del Hampa» que interpretan Anne Nagel y Robert Kent, y además como de costumbre el Noticiero sonoro con los detalles más recientes del mundo entero, entre los que aparece la trágica muerte del aviador mexicano, caído recientemente después de su vuelo triunfal a Washington.

Los precios: Luneta y primer piso 40 centavos, antes de las 6 y media, después 50 centavos, los niños 20 centavos y la tertulia entrada por Neptuno 20 centavos.

«Ahora seremos felices» empezará a las 4 a las 6:50 y a las 10.

El lunes: La más sensacional producción del año, «Confesiones de un Espía Nazi» con la maravillosa interpretación de Edward G. Robinson y Francis Lederer.

CAMPOAMOR: «EL VALIENTE DE OKLAHOMA»

Pistoletazos a granel... Toda esa barahúnda que se arma entre los hombres del Oeste cuando pierden la cabeza y echan a volar los puños de acero, y atruenan el espacio con los fogonazos de sus pistolas. Estas son las escenas que verán en el drama del Oeste titulado «El valiente de Oklahoma» en que James Cagney hace explotar la dinamita de su temperamento endiablado en escenas que le dejarán asombrado. Un hombre chiquito de cuerpo con un alma tan grande que llenaba las llanuras, ascendía a las montañas y sembraba el pánico donde quiera que se presentaba jinete en su brioso corcel, Humprey Bogart es el horrible contrincante de Cagney y Rosemary Lane es la dulce mujercita que pone algo de grato en la existencia del hombre que estaba fuera de la Ley, porque sabía que allí no existía más justicia que la del revólver. Se exhibe a las 4, 6 y 47 y 9 y 45. Completa este sensacional programa el drama de los mares «El submarino trágico», con Pat O-Brien, Wayne Morris y George Brent, en esta cinta se usa la «campana de salvamento» que se usó en el hundimiento del submarino «Squalus». Los precios: Mayores hasta las 6 y media 20 cts. después 30 cts. Niños 15 cts. a todas horas y la tertulia familiar 10 cts. Pronto pre-estreno en Cuba de la obra cumbre de la temporada «Juárez», con Paul Muni y Bette Davis.

EL SABADO: Debut de «LOS PICCOLI» en LA COMEDIA

El próximo sábado a las 9 y media de la noche debutará en el Teatro la «Comedia» el maravilloso espectáculo de «Los Piccoli», bajo la dirección de Podrecca. «Los Piccoli» es un espectáculo de ópera y de «Music Hall». El sincronismo del canto y de la vida escénica resulta tan perfecto que crea una ilusión que encanta y cautiva. «Los Piccoli» no es un espectáculo de marionetas, como vulgarmente podría creerse. Es, mejor, un desarrollo extremo de la idea de la marioneta, una estilización. Es el deseo de fundir el aspecto decorativo, musical y dramático del arte escénico y de crear una verdadera ilusión, que es el principio fundamental del Teatro.

Entre «Los Piccoli», cada piccoli interpreta su papel con fidelidad, mientras que la Orquesta, los cantantes y todos los seres humanos, invisibles, escogidos según el espíritu de cada ópera y preparados para crear un espectáculo exquisito, colaboran en esta producción.

El Conjunto lo constituyen, pues, variadísimos elementos, entre los cuales hay que dedicar elogios a los artistas técnicos, a los operadores, perfecionados en su profesión, que se trasmite de padres a hijos y ahora renovada según los principios modernos. Los técnicos de los piccoli tienen a su disposición más de doscientos decorados y ochocientas marionetas, que cuidan como si fueran niños.

No olvide que «Los Piccoli» de Podrecca Hablan como nosotros.. Rien como nosotros... Se mueven como nosotros... y no son como nosotros.

Ya se pueden separar localidades para este magnífico debut de «Los Piccoli» en el Teatro la «Comedia» el sábado próximo a las 9 y media de la noche.

Los precios a base de $6.00 los Palcos. Luneta $1.00. Butaca 60 y 40 cts.

TEATRO PAYRET HOY EXITO! 20 y 30
RAFAEL LOPEZ SOMOZA
en
"MOLINOS de VIENTO"
Obra del Mtro. PABLO LUNA — con
PEDRO TEROL - MARIA MERCADER
Distribuye INTERNATIONAL FILMS

LA COMEDIA: Esta noche: DESPEDIDA de DIAZ-COLLADO

Ya esta noche será la última función en el Teatro La Comedia, de la maravillosa compañía española de dramas y comedias de Pepita Díaz y Manolo Collado.

A las 9 y media de la noche, dará comienzo esta función de despedida a Pepita Díaz y Manolo Collado, que al frente de su compañía han librado una magnífica temporada en este teatro de Animas y Zulueta.

La obra para la función de despedida esta noche será «El romance de Dan y Elsa».

Esta obra es una crítica dura de los vicios que corroen a la sociedad.

No falte a esta última actuación de la Compañía de Díaz Collado.

Diálogo brillantísimo, situaciones plenas de naturalidad, desenvueltas con dominio absoluto del arte dramático, original técnica, riqueza de pensamiento.

Los intérpretes de esta obra serán Pepita Díaz, Manolo Collado, Pilar Mata, Francisco Hernández, Mario Martínez Casado, María Casado, María Josefa Castellparo F. Villegas, Carlos Badiniel Planas, Ramón Valenzuela, notable actor Guillermo de Mancha.

Los sombreros que luce Díaz son de la Casa Luis. Florjardín «Goyanes».

Los precios de hoy son popsimos y a base de $3.00 los los palcos, 60 cts. la luneta y taca 40 y 30 cts.

No falte esta noche a la última función de la Compañía Collado.

GACETILLA

TRIANON: Homenaje a T. Power con J. James en «SUEZ»

Un programa cumbre, dos superproducciones de la Fox, adornan las carteleras de este elegante y ventilado teatro.

En sus turnos preferentes de 5:15 y 9:45 pasará por la pantalla, el épico drama de la historia vivida y emocionante: «Jese James», la cual personifica Tyrone Power, secundado por Nancy Kelly y Henry Fonda, film realizado en el más bello technicolor.

Conjuntamente a las 4 y 8:30, el magistral triunfo cinematográfico «Suez», por el homenajeado Tyrone Power, las encantadoras Loretta Young y Annabella.

Mañana: «Las tres señoritas ven», éxito grandioso de la encantadora Deanna Durbin, Nan Grey Helen Parish con Charles Winninger.

El martes: La más sublime creación de Grace Moore, la genial que nos deleita con su voz prodiguiada en la super-film titulada: sa».

Teatro "LA COMEDIA"
Debut, Sábado Próximo. 9½ de la noche.
"LOS PICCOLI"
El espectáculo internacional
VITTORIO PODRECCA
visita la Habana.
Espectadores de 3 a 95 años:
¡ATENCION!
NO ES un teatro lírico, ... Y ES un teatro lírico.
NO ES un music-hall, ... Y ES un music-hall.
NO ES un circo, ... Y ES un circo.
NO ES un concierto, ... Y ES un concierto.
NO ES una revista, ... Y ES una revista.
NO ES un teatro de marionetas Y ES un teatro de marionetas.
NO ES un teatro para niños, .. Y ES
UN TEATRO PARA NIÑOS DE 3 A 95 AÑOS
Obra Debut: "BARBERO DE SEVILLA", de Rossini
PALCO, $6.00. LUNETA, $1.00. BUTACA, 60 y 40 centavos.
SEPARE SU LOCALIDAD: A-6737.
EMPRESA TEATRAL: «CMCF» y «COCH».

TEATRO
LA COMEDIA
HOY, A LAS 9.30 DE LA NOCHE, ULTIMA FUNCION, A PRECIOS POPULARES, DE LA
Compañía DIAZ COLLADO
—CON—
"EL ROMANCE DE DAN Y ELSA"
LA OBRA CUMBRE DE LA TEMPORADA.
PALCO, $3.00. LUNETA, 60 CTS. BUTACA, 40 y 30 CTS.
EMPRESA TEATRAL: "CMCF" y "COCH"

M.E.C.D. 2016

¡ALTO AL DESCREDITO!
¡POR LA SALUD DE LA
MONEDA CUBANA!
Y
LA PROSPERIDAD
¡NO MAS MORATORIAS!
CANCER DE LA REPUBLICA
OPERARLO A TIEMPO
LIQUIDAR MORATORIA CON INTEGRIDAD del CREDITO
CON ABSOLUTO RESPETO DE CONTRATOS LEGALES
CONFIANZA MAS CONFIANZA
PARA ATRAER DINERO
Y
SALVAR NUESTRA MONEDA
¡DIOS LOS ILUMINE!
INSTITUCION NACIONAL COMERCIAL DE CUBA
AMISTAD, Nº 9
HABANA

CRONICA HABANERA

BEATRIZ MUÑOZ

Procedente de la Universidad de Notre-Dame, en Maryland, Baltimore, donde acaba de graduarse con altas calificaciones, llegará hoy a nuestra capital la señorita Beatriz Muñoz y Sánchez.

La bella y encantadora señorita goza de generales simpatías en nuestra sociedad, por lo que la noticia de su regreso será acogida gratamente.

Para ella un afectuoso saludo con nuestra bienvenida.

LA SEÑORA DE BERUFF MENDIETA.—Ya ha sido dada de alta la esposa del alcalde de la Habana, señora Gloria Guerra de Beruff Mendieta, después de la delicada operación de la vesícula a que fué sometida en días pasados en la clínica de la Asociación Cubana de Beneficencia.

A la larga relación de flores recibidas por la señora de Beruff Mendieta, que publicamos en días pasados, debemos añadir las siguientes, procedentes de «El Clavel», el elegante y conocido jardín de los hermanos Armand, en Marianao.

Un precioso cesto de crisantemos color orquídea, del jefe del Ejército Constitucional, coronel Fulgencio Batista, y señora.

Un cesto de orquídeas, del jefe de la Policía Nacional, coronel José E. Pedraza, y señora.

Un cesto de crisantemos blancos, del secretario de Hacienda, doctor Joaquín Ochotorena, y señora.

Un cesto de hortensias, del doctor José I. Rivero y señora.

Un cesto de hortensias rosadas, del comandante Bernardo García y señora.

Un cesto de crisantemos blancos, de Pablo Alvarez de Cañas.

Un cesto de gladiolos «Adonis», del doctor Oscar Zayas y señora.

Un cesto de dalias rojas, de Luis de Posada.

Y un cesto de callas, de Camilo y Alberto Armand, cerrando la bella relación del gran jardín «El Clavel».

Del gran jardín «El Fénix», entre otras cuya relación ya hemos publicado, se destacaba también un hermoso y bellísimo cesto de «easter lillies» y claveles rojos importados, de los arquitectos del departamento de Urbanismo.

LA SEÑORA DE ANAYA MURILLO.— Entre plácemes y congratulaciones pasó ayer la fecha de su santo, la señora Cuca Quintana de Anaya Murillo, que ocupa un escaño en la Cámara de Representantes.

Es la esposa del doctor Leonardo Anaya Murillo, ex-Secretario de Educación, y persona muy querida en nuestros círculos sociales.

Para la gentil dama hubo en la fecha de ayer numerosos obsequios florales.

Con la firma de la «Casa Trías» recibió este grupo lindísimo de cestos y cajas, presentados con gusto exquisito.

Una caja de rosas «Catalina Lasa» del Encargado de Negocios de Chile, señor Camilo Riccio y su esposa Anita Alonso.

Una maceta de rosas «Catalina Lasa» de Loló Larrea de Sarrá.

Un cesto de dalias y gladiolos del doctor Antonio Martínez Fraga y señora.

Una caja de gladiolos de Renée Molina de García Kohly.

Una caja de gladiolos de Nena Pérez Piquero de Castañeda.

Una caja de gladiolos de Luis de Posada.

Y un cesto de rosas «Catalina Lasa» de Manolo Llano y señora.

Entre las del jardín «Lutecia» destacándose por su magnífica presentación había una caja de «easter lillies» de Margot Andreu de Arce.

OTRA BODA HOY.—En la iglesia parroquial de Monterrate a las nueve y media de la noche, unirán para siempre sus destinos la gentil señorita María Antonieta de Pedro y Levoci y el caballeroso joven Luis López Muñiz.

Para esta ceremonia lucirá sus mejores galas el templo.

Muy lindo el adorno floral, que, como el bouquet de la novia, está a cargo de la «Casa Trías», el tan renombrado jardín del Vedado.

LA BODA DE ANOCHE.—Una boda selecta y elegante.

Anoche, a las nueve y media, tuvo efecto la boda de la encantadora señorita Sofía Parreño y Villaverde y el caballeroso joven Arturo Illas y Cuza, alto empleado de la Secretaría de Hacienda.

Para esta ceremonia que revistió extraordinario esplendor, abrieron su hermosa mansión del reparto Kohly, los padres del novio, el senador de la República, señor Arturo Illas y Horruitiner y su interesante esposa María Luisa Cuza.

Aparecía decorada totalmente por los floristas de la «Casa Trías», el famoso jardín del Vedado que tras cada trabajo reafirma más y más su alta nombradía y su prestigio.

El adorno de anoche, que adoptaba el estilo «Luis XV», llamó poderosamente la atención de la numerosa concurrencia que presenció tan simpático enlace.

En un salón anexo a la sala principal, de la que estaba separada por un hermoso arco de blancas y perfumadas gardenias, fué levantado el altar, que era un verdadero prodigio de exquisitez y de buen gusto.

Admirábase allí la imagen del Sagrado Corazón de Jesús, sobre la que se advertía un precioso dosel todo de callas, del que pendía una lindísima cortina de espárragos y gardenias que abrían hacia los lados.

Delante de la propia imagen, sobre la mesa de oficiar, se veía una larga jardinera sembrada de callas y rematada en cada lado por dos preciosos cestos de callas y gladiolos blancos.

Un frondoso bosque formado por las hermosas y lozanas palmas arecas de Trías al fondo del altar, ofrecía magnífico contraste.

La señorita Parreño hizo una novia encantadora.

Vestía una lujosa toilette que tenía como complemento un finísimo velo de encaje de Bruselas que fué usado por su señora madre, la interesante dama Lucrecia Villaverde, en sus bodas.

En sus manos el ramo.

Era un modelo lindísimo, estilo Colonial, muy fino y vaporoso, tejido para ella por los floristas de la «Casa Trías», a base de gardenias.

Llegó hasta ella como regalo de la bella señorita Georgina Escasena.

Fueron padrinos de la ceremonia la madre del novio, señora María Luisa Cuza de Illas, y el padre de la novia, doctor Antoñico Parreño.

Como testigos por ella firmaron los doctores Andrés Meana y José R. Villaverde, y los señores Francisco Villaverde y Julián Parreño.

Y por él, los doctores Rafael Cuza Rangel y Juan Emilio Caignet y los señores José Joaquín Portuondo y Guillermo Portuondo.

La boda notarial se celebró después de la religiosa, ante el prestigioso doctor René Ferrán.

Terminada esta ceremonia la concurrencia pasó al comedor, donde fué servido un buffet riquísimo.

La mesa aparecía decorada a base de gardenias y callas por los floristas de la «Casa Trías», al igual que los distintos departamentos de la casa, que estaban adornados con flores variadas y palmas arecas.

Durante la ceremonia cantó un selecto programa la señorita María Ciérvide, poseedora de una exquisita voz, acompañada por el cuarteto del maestro Alberto Roldán.

EN HONOR DEL SAGRADO CORAZON.— En la Iglesia Parroquial de Marianao se celebrará el próximo viernes a las ocho y media de la mañana una Misa solemne en honor del Sagrado Corazón de Jesús, dispuesta por el venerable Párroco de Marianao Dr. Belarmino García Feito, Prelado Doméstico de Su Santidad.

En esta fiesta, llamada a resultar brillantísima, la Cátedra Sagrada estará a cargo del R. P. Ramón Calvo S. J.

"Tan fácil como COSER y CANTAR resulta LAVAR y PLANCHAR ELECTRICAMENTE EN LA PROPIA CASA"

El tipo ideal de lavadora para familia corta. Tiene exprimidores de rodillos y agitador con bordes de goma que permite extraordinaria suavidad y perfección en el lavado. Puede comprarse con grandes facilidades de pago.

¡GRATIS! Con cada Lavadora Eléctrica "EASY" que se adquiera durante nuestra Venta Especial REGALAREMOS una práctica tendedera metálica y un paquete de jabón para lavar, (en viruta).

afirma y está dispuesto a probar con hechos
K-Listo Kilowatt
Su Sirviente Eléctrico

¡UTILICE sus servicios para el lavado y planchado de toda la ropa de su casa! Con esta moderna lavadora podrá lavarse a cualquier hora, sin el más ligero esfuerzo, con un costo insignificante, absoluta higiene, asombrosa rapidez y sin el más mínimo deterioro para los tejidos. Y una vez lavada la ropa, la plancha eléctrica cumplirá impecablemente su importante misión con una rapidez y comodidad cada día más apreciada por millones de amas de casa en todo el mundo.

¡DISFRUTE UD. TAMBIEN de estas excepcionales comodidades y economías! Solicite una demostración práctica de esta moderna Lavadora y sorpréndase de lo fácil que le resultará adquirirla.

Cía. Cubana de Electricidad
A las Ordenes del Público

PERSONAS FALLECIDAS EN LA CIUDAD DE LA HABANA DURANTE EL DIA DE AYER

(Hasta las cuatro de la tarde

Carmen Soto Reinoso, mestiza, de 11 meses, en Esperanza 409.
Domingo Marichal Pérez, blanco, de 65 años, en Cerro 1426.
Josefina Marín Frexas, blanca, de 36 años, en el Hospital Municipal.
María Lemus Rosendes, blanca, de 62 anos, en Pasaje 2, Juanelo.
Sofía Hernández González, blanca, de 76 años, en Zanja 573.
Eloina García Díaz, negra, de 36 años, en D 213, Batista.
Valentín Farnés Posada, blanco, de 84 años, en el Instituto del Viejo.
Heliodora García García, mestiza, de 18 meses, en R. La Lira.
Casimira Sánchez Sánchez, mestiza, de 67 años, en nimas 256.
Juana Montano Alvarez, blanca, de 2 meses, en Tulipán 262.
José M. Amador Hernández, blanco, de 72 años, en Cerro 1263.
Adolfo Rivero López, blanco, de 35 años, en Cerro 1551.
Severino Alvarez del Llano, blanco, de 66 años, en Cerro 1551.
Robustiano Pedre Gómez, blanco, de 38 años, en La Benéfica.
Antonio Cruz Molina, blanco, de 59 años, en Cerro 2151.
Pilar Gancedo Vila, blanca, de 30 años, en el Hospital Calixto García.
Balbina Veytia Cruz, blanca, de 55 años, en el Hospital Calixto García, Instituto del Cáncer.
Caridad Díaz Cabrera, blanca, de 37 años, en el Hospital Calixto García.
Pastora Bouza Martínez, blanca, de 55 años, en Buenos Aires 67.

MENTHOLATUM
NO LO DEJE SUFRIR
Esa comezón lo atormenta. Alíviela cuanto antes con el calmante y refrescante
MENTHOLATUM
Usado por tres generaciones para aliviar a los nenes las rozaduras del pañal, salpullido e irritaciones cutáneas. Refresca, sana y deja la piel suave y tersa.

ALTOS FUNCIONARIOS DE ITALIA HAN LLEGADO A LA CAPITAL ALBANESA

TIRANA, Albania, junio 13. (Havas).—El Ministro de Educación de Italia, Giuséppe Bottai, el Subsecretario de Estado para los asuntos albaneses, y un grupo de altos funcionarios de los dos departamentos, llegaron ayer tarde a Tirana, en aeroplano, procedentes de Roma.

La Conferencia del Trabajo quiere aplazar lo relativo a las minas

GINEBRA, junio 13. (AP).—La conferencia internacional del trabajo acordó hoy recomendar el aplazamiento de la discusión de una proposición para reducir la jornada de trabajo en las minas de carbón.

Albert Heinrichs, delegado del Gobierno de los Estados Unidos, dijo a la Comisión que Washington es partidario de que se establezca la semana de 42 5-8 horas de trabajo como básica en las minas de carbón de todo el mundo.

Heinrichs dijo que los Estados Unidos, donde los obreros de las minas de carbón trabajan 35 horas a la semana, se da cuenta de que no se puede inmediatamente aplicar esa misma semana a los demás países productores del mundo.

Mientras tanto, diecisiete expertos internacionales en materia de impuestos se reunieron para discutir la revisión de los sistemas de impuestos en la novena sesión de la Comisión fiscal de la Liga de las Naciones.

APUNTACIONES

Los vigilantes 1416, Luis Rubio y 1139, Nicolás Marín, delegados a las órdenes del comandante inspector del Primer Distrito, arrestaron a Luis Miguel Bulnes y Méndez, vecino de Inquisidor 552, porque en la vidriera de su propiedad de Acosta e Inquisidor, realizaba apuntaciones para los terminales de la Lotería Nacional.

LOS DOCTORES RECOMIENDAN
Optona para los Ojos

Vea en este Periódico mañana las Declaraciones de Doctores.

Médicos y especialistas de los ojos recetan Optona como un remedio casero seguro en el tratamiento de afliciones de los ojos y para fortificar la vista. Se vende en todas las droguerías bajo garantía de devolución del dinero.

quita el dolor en 3 segundos
LOS CALLOS
se aflojan con sólo una aplicación de Gets-It. Una o dos gotas acaban con la tortura de los callos dolorosos. Pocos días después puede Ud. desprender el callo de raíz.
GETS-IT
lo hará olvidar sus callos.

La Sensacional Venta «BODAS DE PLATA» ha constituído un triunfo cada día mayor.
Damos las gracias a los favorecedores y les participamos que nuestro regocijo durará todo este mes de Junio.
"LA MILAGROSA"-VIVERES FINOS
GALIANO, 404, Casi esquina a San Rafael. M-6466 y A-7137.
Pídanos el CATALOGO y disfrute del PLAN DE REGALOS.

EN EL HOTEL SEVILLA BILTMORE.— Un gran almuerzo se celebrará hoy en el Hotel Sevilla-Biltmore, ofrecido por el doctor Agustín Batista en honor de los miembros del patronato que se acaba de constituir para ayudar a la sociedad de la Orquesta Filarmónica de la Habana.

Al propio tiempo se despedirá el doctor Batista de todos sus compañeros, por embarcar mañana jueves a bordo del «Florida» rumbo a New York donde lleva el propósito de visitar en unión de sus distinguidos familiares la Feria Mundial.

Viaje que durará cuatro meses.

EL DOCTOR FELIPE OLIVERA.—Uno de nuestros más distinguidos médicos, el doctor Felipe Olivera, especialista de la piel, ha trasladado su gabinete de consultas para la calle de Perseverancia núm. 163 entre Animas y Virtudes.

Lo que consignamos para conocimiento de sus amistades.

EN LA CULTURA FRANCESA.—Esta tarde ocupará la tribuna del Círculo de Amigos de la Cultura Francesa el popular autor teatral y distinguido periodista Carlos Robreño, Director del Semanario «Chispa».

El señor Robreño dictará una interesantísima conferencia que titula «El Teatro Político».

La Directiva de la Institución hace una invitación general por este medio para el acto de hoy que se verá concurridísimo.

DEL MUNDO DEPORTIVO. Gran interés ha despertado entre nuestras principales familias la noticia de que en el próximo mes de julio, habrá interesantes matches de tennis.

Gracias a los esfuerzos combinados de la Dirección General Nacional de Deportes y la Federación Amateur Cubana de Lawn Tennis, se celebrarán estos matches en los courts del Hotel «Nacional» los días 21, 22 y 23 de julio, tomando parte los tennistas de Canadá y Cuba, discutiendo el derecho de pasar a los semifinales de la zona americana en la discusión del mundialmente conocido trofeo «Copa Davis».

(Continúa en la página NUEVE)

COSECHEROS Y EXPORTADORES DE FRUTAS LABORAN POR LA REBAJA DE FLETES MARITIMOS

Creen que así se aliviaría un tanto la precaria situación que atraviesan. Lo informan así a la Secretaría de Comercio. Operando en toda la República 171 Compañías de Seguros

Casi al vencer el plazo fijado por la Secretaría de Comercio para que se informara acerca del problema relativo a los fletes marítimos, creado con motivo de la llamada Conferencia de Vapores Habana-New York, el Subsecretario de Comercio señor Ismael Clark, recibió un memorandum de la Asociación de Cosecheros-Exportadores de Frutas y Vegetales de Cuba, en el cual esa corporación fija sus puntos de vista sobre dicha materia.

Explica esa entidad que los tipos de fletes y derechos por recepción, manipulación y entrega de frutas y vegetales en los muelles, así como los cargos por refrigeración, deben ser rebajados, a fin de aliviar la precaria situación en que se desenvuelve la exportación de productos.

Dice finalmente la Asociación de Cosecheros-Exportadores de Frutas y Vegetales de Cuba que en esta cuestión las empresas navieras y de terminales de muelles han rehusado discutir con ellos cada vez que se ha suscitado ocasión para ello. Agrega que precisamente ahora están ultimándose negociaciones que han venido tratando desde hace tiempo, teniendo fundadas esperanzas de que han de traducirse en beneficios para los intereses encomendados a la Asociación.

Están operando 171 compañías de seguros

La Dirección de Seguros de la Secretaría de Comercio, de acuerdo con lo dispuesto por el doctor Edgardo Buttari, ha confeccionado una relación de las compañías de seguros que se encuentran debidamente autorizadas para realizar operaciones en todo el territorio nacional de la República.

Según dicha relación, copia de la cual se ha enviado para su publicación en la Gaceta Oficial, hay operando en todo el país, entre nacionales y extranjeras, 171 compañías de seguros.

En el ramo de incendios operan 11 compañías cubanas, 9 americanas, 29 británicas y 1 francesa; en el ramo de seguros marítimos realizan operaciones 6 compañías cubanas, 8 americanas, 8 británicas y 1 suiza; en riesgos y accidentes operan 15 compañías cubanas, 11 americanas y 28 británicas. En seguros de vidas, realizan operaciones 5 compañías cubanas, 3 americanas y 6 inglesas y en accidentes del trabajo operan 14 compañías nacionales, 1 americana y 4 británicas.

En la relación mencionada, que se ha fijado asimismo en la Tablilla de Avisos de la Dirección de Seguros de la Secretaría de Comercio, se consigna el nombre de cada entidad, número del expediente relativo a la misma, así como el domicilio donde radican sus oficinas.

EL EMBAJADOR AMERICANO EN FRANCIA PASARA UNAS VACACIONES EN SU PAIS

NUEVA YORK, junio 13. (AP).—William C. Bullitt, embajador de los Estados Unidos en Francia, llegó hoy a bordo del «Normandie», diciendo que «nadie en Francia desea la guerra, pero que todo el mundo está dispuesto a ir a ella si fuere necesario.»

Agregó que su regreso no tiene ninguna significación diplomática especial, explicando que ha venido para estar una semana en esta ciudad y tratarse de una enfermedad en el hombro.

Dijo que conferenciará con el Presidente Roosevelt y con el Secretario de Estado Cordell Hull y que el lunes de la semana próxima embarcará en el «Queen Mary».

HOLANDA REORGANIZA SU EJERCITO HASTA DEJARLO COMO EN PIE DE GUERRA

BRUSELAS, junio 13. (Havas).—Informes directos de La Haya dicen que un real decreto, fechado el 19 de mayo último, pero publicado hoy, modifica totalmente la organización del ejército holandés en tiempos de paz. Las actuales divisiones, las brigadas de infantería y una brigada de artillería, se convierten en cuerpos de ejército. Las brigadas constituídas por tres regimientos, se llamarán desde ahora divisiones, y las de artillería que estaban formadas por dos regimientos, son repartidas entre nuevas divisiones. Cada división es reforzada por un regimiento de artillería, que pasa a integrar el nuevo cuerpo.

La finalidad de la reforma es conseguir en tiempos de paz una organización que sea lo más próximo a la de tiempos de guerra, y al mismo tiempo lograr la colaboración más estrecha posible entre la artillería y la infantería.

EN UN COMERCIO

Los vigilante 1188, Nicolás Marín y 1416, Luis Rubio, delegados del comandante inspector del Primer Distrito, arrestaron a Oscar Valdés y Peraza, vecino de Luyanó 67, porque lo sorprendieron en la lechería de Suárez entre Gloria y Misión haciendo apuntaciones para los terminales de la Lotería Nacional, ocupándole un lápiz, un paño, y la cantidad de ochenta y cinco centavos.

HOTEL INGLATERRA
Frente al Parque Central.
Si usted tiene que venir a la Capital, aproveche la temporada de Verano.
Habitaciones con baño privado y teléfono.
1.50

SILENCIO SOBRE LO QUE TRATARON LOS MINISTROS DE ESTADO TURCO Y RUMANO

ANKARA, Turquía, junoi 13. (Havas).—No se publicó nota oficial después de la entrevista que sostuvieron hoy, durante dos horas, los Ministros de Estado rumano, Gregorio Gafencu, y turco, Sarad Joglou. Sin embargo, en los círculos bien informados se dice que la conferencia giró en torno a la posición de Rumanía después de los acuerdos anglo-turcos y al papel arbitral de Turquía en las dificultades rumano-búlgaras, aunque es bien sabido que el Gobierno de Bukarest no está dispuesto a hacer cesiones territoriales al de Sofía. También se admite haberse discutido las consecuencias eventuales de la actitud de Yugoeslavia hacia la Entente Balkánica, de la cual Gafencu es el presidente en ejercicio.

Tarjetas para Bautizos
NUEVOS MODELOS
Tel. M-2681 Obispo 459 muestras o domicilio y al interior.
ENTRE AGUACATE Y VILLEGAS
P. RUIZ Y HERMANOS

CLINICA DE OJOS
DR. ENRIQUE CUELLAR DEL RIO
DIRECTOR OCULISTA
Consultas: 9 a. m. a 1 p. m. REINA, No. 358. Teléfono M-7766.

M.E.C.D. 2016

G A C E T I L L A S

AUDITORIUM: EXITO DE GRACE MOORE EN «LUISA»

Vuelve triunfante a la pantalla de este teatro, la exquisita y deliciosa super-producción «Luisa», estrenada ayer con el mayor de los éxitos y aclamada entusiastamente por todos los que tuvieron la oportunidad de verla y oirla. «Luisa» es un nuevo acierto cinematográfico del formidable realizador de obras maestras Abel Gance, todo lo cual es bastante para confirmar su calidad y prestigio.

Pero cuando a esto se une que su estrella principal es una personalidad tan distinguida como Grace Moore, su valor sobrepasa todos los cálculos. Pues sí, Grace Moore, la inolvidable diva de Una Noche de Amor, y vuelve a deleitar a sus numerosos simpatizadores, con su arte y su voz sin igual, al desempeñar el rol central de «Luisa», el romance musical de Gustave Charpentier, que al igual que en las tablas, en la pantalla ha constituído un acontecimiento extraordinario.

Con Grace Moore actúan maravillosamente el estupendo tenor George Thill, el genial barítono André Pernet y la eminente actriz Suzanne Depres. «Luisa». Se exhibe en los turnos de 5:15 y 9:45. El otro film del programa que presentamos a las 4 y 8:30 es la super-joya: El último aviso» de Preston Foster y Kay Linaker.

El viernes: Jane Withers con Gloria Stuart en su mejor película «Nunca es tarde» y la super-joya «La suerte en venta» de Michael Whalen y Lynn Bari.

INFANTA: «REBELDIA»

Un magnífico programa nos ofrece para hoy el ventilado y cómodo teatro «Infanta», de la empresa Carrerá, con dos soberbias producciones siendo la principal: «Rebeldía», con Charles Laughton y Elsa Lanchester; una película de extraordinaria fuerza cómica, y también un drama de extraordinaria intensidad. Una joya cinematográfica presentada en el espléndido estuche de las azules ondas del mar del sur... algo nuevo y además algo superior... A continuación se exhibe la película: «Date Preso Bulldog Drummond» con John Howard y Heather Angel; la película en la que el famoso detective es acusado de homicidio.

Completa el programa: Revista y una variedad.

Mañana: Gran estreno: «Injusticia Profesional» por Warner Baxter.

El viernes: Regio estreno: «Tres señoritas vuelven» por Deanna Durbin.

PAYRET: «MOLINOS DE VIENTO»

Hoy desde las dos de la tarde, «Payret», presenta en todos los turnos una gran película española musical Molinos de Viento» obra famosa en el teatro del maestro Luna, con la música más bella y canciones que interpretan Pedro Terol y María Mercader, estando la parte cómica a cargo de Rafael López Somoza.

Hoy también se completa el programa con la encantadora película musical mexicana: «Jalisco nunca pierde» por Chaflán, Pardavé, Barcelata y un gran reparto de cientos de astores más.

Una revista que entre otras cosas trae la muerte del aviador mexicano Sarabia, así como modas etc., se exhibe hoy también en todos los turnos.

Los precios son: 20 centavos hasta las 6 y 30 y 30 centavos después. Niños 15 centavos. Tertulia 10 centavos.

Mañana: Este mismo programa.

NEPTUNO: «EL GRAN VALS» Y «OH... MARIETTA»

Soberbio... Monumental... es el programa que hoy ofrece este favorito teatro, con la maravilla musical de la temporada: «El Gran Vals» por Luise Rainer. Fernand Gravet y la mejor soprano de voz de ruiseñor Miliza Korjus, y la super-producción Metro, también: «¡Oh Marietta!» por la pareja ídolo del mundo, Jeannette McDonald y Nelson Eddy.

Completa el programa el Noticiero. Los precios: 10 centavos de 2:30 a 6:30 y 15 centavos después. Niños a todas horas 10 centavos.

Mañana: «El Gran Vals» y Mickey Rooney en «Con la misma moneda».

El viernes: el sentimental drama: «Mi hijo es un criminal» y Ralph Forbes y Alice Moore en la producción: «Una mujer contra el mundo». El sábado y domingo: «Tarakanova» y «Cuando la vida llama». Extraordinario programa con dos magníficas producciones francesas. También el episodio número 4 de la super-serie: «El halcón enmascarado» y la variedad musical «Música sobre Broadway».

FAVORITO: HOMENAJE A TYRONE POWER

Hoy, miércoles popular, a los precios de 10 centavos mayores tarde y noche, 5 centavos niños y tertulia familiar: extraordinario programa-homenaje al favorito de la pantalla, Tyrone Power, con la colaboración de Alice Faye, en «Al Compás de mis Recuerdos» y E nel viejo Chicago». Además el Noticiario.

Mañana: «La Ciudadela» con Robert Donald y Rosalind Russell, y «Vacaciones de amor» por Dennis O-Keefe y Florence Rice.

El viernes Popular: Jeannette Mc Donald y Alan Jones en «La Luciérnaga» y «Alma Bravía» por Wallace Beery, Dennis O-Keefe, Lewis Stone y Virginia Bruce.

FLORENCIA: MAÑANA: «MI HIJO ES UN CRIMINAL»

Hoy, por última vez: «Los novios», la mejor creación de la pareja ídolo del mundo, Jeannette McDonald y Nelson Eddy, acompañada del emocionante film: «Más allá de Shanghai» por James Craig y Betty Furnes.

Además el Noticiario. Los precios: 20 centavos de 2:30 a 6:30 y 30 centavos después.. Niños a todas horas 15 centavos y tertulia familiar 10 centavos.

Mañana: Mi hijo es un criminal» emocionante y profundo drama con Alan Baxter y Jacqueline Wells. Una grandiosa película que muestra el corazón herido de un pobre padre... que tuvo que diparar contra su propio hijo... para salvar su nombre. Conjuntamente se exhibirá «Colegio de Señoritas» por Ann Shirley.

El viernes Popular: «La Sonata de Kreutzer» por Pierre Renoir y Gaby Morlay y «Piratas de Ferrocarril».

OLIMPIC: «AFRICA» CON IMPERIO ARGENTINA

«Olimpic», en Línea y B, en el Vedado, con el teléfono F-3711, brinda hoy un extraordinario programa en el que figura el pre-estreno de la última creación de la gloriosa Imperio Argentina.

Hoy en turnos de 4 y 15 y 8:30 se exhibirá la divertida, jocosísima super-comedia «Pájaros Bobos» con los ases de la risa Stan Laurel y Oliver Hardy.

En turnos elegantes, a las 5 y 30 y 9:45 revista y regio pre-estreno de la maravillosa super-joya con bello argumento «Africa», creación de la genial Imperio Argentina y Manuel de Luna.

Precios: mayores 20 centavos hasta las 6 y 30 y 30 centavos después. Los niños 15 centavos y la tertulia mayores 15 centavos y niños 10 centavos.

Mañana: gran estreno de «Una Aventura peligrosa» película cubana con Don Pancracio, Felipito y otros y «Secretaria particular».

MANZANARES: «ME HICIERON CRIMINAL»

Un maravilloso estreno, para hoy en el cine de las familias, situado en Carlos III e Infanta, en tanda y noche, se estrenará la sensacional producción por John Garfields y la Pandilla, titulada: «Me hicieron criminal» obra de gran argumentación, y como complemento la producción por Charles Boyer y Claudette Colbert, titulada: «Tovarich», la comedia, titulada: «Rebeldía Infantil».

Mañana, siguen las exhibiciones de «Me hicieron criminal» y estreno de la producción: «Cuándo naciste?» por Margaret Lindsay y la comedia: «Rebeldía Infantil».

El viernes: a precios bajos en este cómodo espectáculo familiar: «Cuatro Corazones en español.

ROXY: «UNA AVENTURA PELIGROSA»

La película más cómica de cuantas se han hecho en Cuba, «Una aventura peligrosa», presenta hoy como estreno el «Cine Roxy», de 14 y Primera en el Reparto Almendares. Un ambiente netamente cubano, con una comicidad extraordinaria que hace reir constantemente al público, y con dos artistas como protagonistas de los más conocidos: Don Pancracio (Aníbal de Mar) y Don Felipito. Aparecen además en el reparto María Pardo, Rosita Fornes, Xiomara Fernández, el coro de 303 estrellas nacientes de la Corte Suprema y el popular locutor del radio, José A. Alonso.

Han prestado también su valioso concurso en esta película, la policía Nacional y el Cuerpo de Bomberos.

La música es de Lecuona, Nilo Menéndez y Ramiro Gómez. Adorna el programa un Noticiario, un cartón de Betty Boop, y la interesante cinta de Erick Von Stronheim «La Coartada».

Precios: 20 centavos luneta por la tarde y 30 por la noche. Niños y tertulia 10 centavos.

Mañana estreno de la magnífica producción: «Mujer, Marido y Rival» por Loretta Young y Warner Baxter.

RIVOLI: «LAS TRES SEÑORITAS VUELVEN»

En pre-estreno de gran gala, la empresa del favorito cine «Rívoli», del Reparto La Sierra, tiene el honor de presentar a su distinguido público, la nueva joya «Las tres señoritas vuelven». Emociones inolvidables nos ofrece Deanna Durbin en esta película... Dos hermanas en peligro de casarse con el hombre que no les corresponde; un padre que sólo se preocupa de sus millones y una madre que no comprende los problemas sentimentales de sus hijas... Deanna Durbin con su gracia ingenua nos muestra en «Las tres señoritas vuelven» lo que ella es capaz de hacer para restablecer la armonía familiar, haciendo pasar al público momentos de indescriptible alegría con las cosas tan inauditas que se le ocurren para resolver sus problemas, a la vez que nos deleita en varias preciosas canciones. Completa el programa un Noticiario y la preciosa revista musical, «Tuyo es mi querer», por Alice Faye. Precios: 30 cts. luneta por la tarde, y 40 por la noche. Niños 20 cts.

Mañana otro gran pre-estreno: «Los novios», por Nelson Eddy y Jeanette Mac Donald.

REINA: «KATIA» Y «ABUSO DE CONFIANZA»

En sensacional desfile de la victoria de Madrid lo podrá presenciar Vd. muy cómodamente en una de las lunetas del muy concurrido super-cine «Reina», en el estreno de la revista de asuntos mundiales, en la función continua que dará comienzo a las dos de la tarde.

«Katia» es una historia de amor presentada en un ambiente de sugestiva belleza y protagonizada por personajes reales cuyos nombres conservará la historia hasta la inmortalidad! Danielle Darrieux y Jhon Loder la interpretan.

Otra bella y emocionante película de Danielle Darrieux anuncian para hoy las carteleras del «Reina» como un homenaje a esta simpatiquísima chiquilla que ha llegado al estrellato cuando apenas contaba veinte años y lleva por título: «Abuso de confianza».

Un cartón y la revista con el desfile de la Victoria de Madrid completan el programa. Los precios serán de 15 cts. la luneta hasta las 6 y 30 y 20 cts. después la cómoda tertulia familiar con sus regias localidades 10 cts.

Mañana: «Soy un bandido» y «La virgen loca».

MARTI: HOMENAJE A PAUL MUNI. DOS PELICULAS

La función de hoy que dará comienzo a las 2 de la tarde, ha sido dedicada por la nueva empresa del «Martí», al gran actor Paul Muni, exhibiendo sus dos mejores películas tituladas: «El infierno negro» y «El Enemigo del hombre». Con cartones, revistas y comedias se completa el programa.

Este programa no obstante su alto costo se exhibe a los invariables e increíbles precios de 5 y 10 centavos hasta las 6 de la tarde y 15 centavos después de esta hora.

Mañana: «Campeón de Nacimiento» por Edward G. Robinson y «La Mujer Marcada» por Bete Davis.

También se cobrará 5 y 10 centavos hasta las 6 y 15 centavos después de esta hora.

El viernes: «Amor en primavera» por Mauren O-Sullivan y a petición: «Con los brazos abiertos» por Mickey Rooney. El sábado y el domingo, la producción francesa «El Culpable», acompañada ambos días de la última película de «El Gordo y el Flaco», titulada: «Pájaros Bobos».

El lunes popular, a los precios de costumbre que rigen de lunes a domingo: «La heredera ardiente» por Olivia de Havilland y estreno de «Los muertos caminan» de Boris Karloff.

Recuerde que «Martí» es el teatro más fresco de la Habana y que ha sido equipado con aparatos de proyección y sonido de primer orden y de una pantalla gigante perforada y que los precios popularísimos, al alcance de todas las fortunas, rigen de lunes a domingo invariablemente.

RIALTO: «LAS TRES SEÑORITAS VUELVEN»

Hoy en «Rialto» se anuncia el último día del pre-estreno de la maravillosa cinta Universal de Deanna Durbin titulada «Las tres señoritas vuelven» emociones inolvidables nos ofrece esta encantadora actriz en esta bella película, su voz inimitable encuentra su mejor realización en ella.

Se completa el programa con la divertida comedia «Un novio en apuros», interpretada por Charles Rogers.

Los precios para la función de hoy que comienza desde las 2.30 son: mayores 30 cts. hasta las 6.30, después 40 cts., niños 20 cts.

Mañana, dos grandes estrenos: «Los novios», de Jeanette MacDonald y Nelson Eddy. El lunes: estreno de «El valiente de Oklahoma», por James Cagney.

LARA: «SU IMPLACABLE RIVAL». 10 CTS.

Un original programa es el que ha combinado para hoy la dinámica empresa del favorito cine «Lara», de Prado y Virtudes, con el teléfono M-2421.

Hoy, en la función continua de 2 de la tarde a 11 y 30 de la noche se exhibirá revista, comedia, estreno de la dinámica, soberbia producción «Su implacable rival», con Lee Tracy y estreno de la bella, regia producción «Después de aquella noche», con Bárbara Stanwyck.

Rige el popularísimo precio de 10 cts. la luneta a todas horas. Entre y salga cuando quiera.

Mañana: «Amor en primavera» y «El hermano del diablo», con los ases de la risa Laurel y Hardy.

PRADO: DOS GRANDES PELICULAS

Para hoy, tiene «Prado» como todos los días, matinée a las 2 y tandas a las 5 y 8.15, con lo mejor en película por el más bajo precio: 10 centavos. Exhibiendo primeramente el fuerte y emotivo drama de la encantadora actriz Annabella «La ciudadela del silencio» y un ardiente romance en la Viena de ayer; un cinedrama lleno de sublimes emociones: «Nina Petrovna ha mentido», por Isa Miranda y Fernand Gravet, completando el programa una revista y un gracioso cartón. Mañana: «Bajo el cielo del Oeste», por Jeanette Mac Donald y «El velo pintado», por Greta Garbo.

VERDUN: «AGUILAS SOBRE EL MAR»

Grandioso es el programa que ofrece hoy a su público el elegante teatro «Verdún», de Consulado 214, teléfono A-9206, presentando en función continua desde las dos de la tarde dos magníficas producciones que llevan por título «Aguilas sobre el mar», por George Grent, Olivia de Havilland y John Payne y «Nancy la detective», por Bonita Granville. Además, Noticiario, un gracioso cartón y el documental en colores explicado en español «El trabajo, trabajo es».

Los precios: 15 centavos luneta y preferencia hasta las 6.30, después 20 centavos. Los niños y la tertulia familiar 10 centavos a todas horas.

Mañana, estreno de la grandiosa producción «La vida es un tango», por Sabina Olmos, Tito Luisardo y Florencio Parravicini. En esta formidable joya del cine argentino nos ofrece Hugo del Carrill, el famoso cantante, diecisiete bellísimas selecciones magistralmente interpretadas.

COLONIAL: «Hombres de Mar» y «VEREDA TROPICAL»

Un precioso programa en español es el que ha combinado hoy la Empresa López-Rouco del elegante cine «Colonial», sito en Reina 309, con el teléfono A-7879.

Hoy en la función continua, de 5 de la tarde a 11 y 30 de la noche se exhibirá revista, comedia, estreno de la divertidísima comedia mexicana «La tía de las muchachas», con Juan J. Martínez Casado y estreno de la soberbia, magnífica producción en español con bellas canciones «Hombres de mar» o «Vereda tropical», con Vilma Vidal y Arturo de Córdova.

Precios: luneta 10 cts. y tertulia damas y niños 5 cts. y caballeros 10 a todas horas.

Mañana: «La vida es un tango», con Hugo del Carrill y «Desfile triunfal».

ACTUALIDADES: «MARIA ANTONIETA»

La Empresa Lao, del favorito y elegante cine «Actualidades», sito en Monserrate 262, con el Telf. M-5575, anuncia para hoy un programa muy grandioso.

En la función continua, de 2 de la tarde a 11 y 30 de la noche se exhibirá revista, comedia, estreno de la preciosa, regia super-joya «María Antonieta», creación de Norma Shearer y Tyrone Power y estreno de la divertida, original super-comedia «Casemos a mamá», con Freddie Bartholomew y Judy Garland.

Mañana: «El drama de Shanghai», «Tres argentinos en París» y episodio 6 de «La araña negra».

CERVANTES: «VIVE COMO QUIERAS»

Un gran programa para hoy en el «Cervantes», el cine cómodo como el primero de la Habana, en matinée, tanda y noche, la lindísima e interesante producción por Jean Arthur y Mischa Auer, titulada «Vive como quieras» y como complemento el estreno por Jack Holt, titulado «Hombres ocultos», más, comedias y cartones, los precios son de cinco centavos las damas en matinée y tanda. Mañana, «Dos cadetes», en español y «México lindo», en español. Damas 5 cts. El sábado 17: «Ha vuelto aquella mujer». El domingo 18 la mejor película por Loretta Young, titulada «Rencores disipados», la empresa de este cine recomienda esta película como la mejor y más linda de esta divina estrella de la pantalla; se exhibirá a precios populares.

MAJESTIC: «EL SANTO VUELVE»

Un gigantesco estreno, en un extraordinario programa doble, presenta para hoy, en todos sus turnos el elegante teatro «Majestic», situado en Consulado 210, con el teléfono M-4477. Comenzando la función corrida a las 2 en punto de la tarde, y además de un noticiario, un cartón en colores y una graciosa comedia, se exhibirá el drama detectivesco, «El engaño fatal» que interpreta Ken Williams. A continuación, Louis Hayward, Kay Sutton y Jonathan Hale, se presentan en la sensacional super-producción, «El santo en New York». Finalizando el programa, George Sanders, Wendy Barrie y Neil Hamilton se presentan en el estreno de la emocionante super-producción «El santo vuelve». San Francisco, puerto de brumas y misterio, donde labora la cuadrilla de asesinos más temible de la tierra, es el campo de acción de esta nueva aventura de «El santo», que decide exterminar uno a uno, a todos los componentes de la temible banda. Los Precios: luneta y preferencia, antes de las 6.30, 10 centavos. Después, 15 centavos. Tertulia, a todas horas, damas y niños 5 centavos.

Mañana: Homenaje a Gary Cooper, exhibiéndose sus mejores películas: «Almas en el mar», con George Raft y «La jornada trágica», con Jean Arthur.

LIRA: «VIVE COMO QUIERAS»

«Lira», el modernísimo teatro de Industria y San José, con el teléfono M-4475, presenta hoy en función continua desde las 2 de la tarde, la obra maestra de Frank Capra, «Vive como quieras», que interpretan Jean Arthur, James Stewart, Lionel Barrymore y Edward Arnold. Lo más delicioso que puede usted imaginarse en comedias. Lo más tierno que usted ha visto en romance. A continuación se exhibe el estreno de la emocionante super-producción, «La muerte acecha», una cinta llena de misterios y emociones, con Jack Holt y Katherine de Mille. No falta el noticiario, un cartón en colores y una comedia. Precios: Lunetas, antes de las 6.30, damas y niños 5 centavos, caballeros 10 centavos. Después, 10 centavos todos.

Mañana: a precios poplares, la serie completa en 15 episodios, «El llanero solitario».

4 CAMINOS: «ME HICIERON CRIMINAL»

«Me Hicieron Criminal», por John Garfield, el actor que debutó en «Cuatro Hijas», caracterizando el papel del cínico compositor, justifica que la «Warner Bros», la haya elevado al estrellado, ofreciendo una actuación habilísima en este drama en que siguen su carrera triunfal los pilletes de La Escuela del Crimen». Además de John Garfield y la pandilla, trabaja un elenco de estrellas en «Me Hicieron Criminal», película que se exhibe en los turnos preferentes en el super coliseum de Belascoain 1107, con el teléfono M-3676, el preferido de todas las familias.

También se pasa por la pantalla gigante la super producción: «Cuando Naciste», por Margaret Lindsay y Anna May Wong. Un bonito cartón completa el programa.

La función es continua y los precios 15 centavos antes de las 6:30 y 20 centavos después. Los niños y la regia tertulia familiar 10 centavos

Mañana: a precios populares del teatro, «La Vida es un Tango», por Hugo del Carrill, Sabino Olmos, Tito Lusiardo y el gran Florencio Parravicini; también: «Margarita, Armando y su Padre», por Florencio Parravicini y Mecha Ortiz.

INGLATERRA: «CUANDO LA VIDA LLAMA»

Para hoy anuncia el elegante «Cinema Inglaterra», de San Rafael y Consulado, con el teléfono M-5527, un programa grandioso en el que figura un soberbio pre-estreno.

En la función continua, de 1:30 de la tarde a 11:30 de la noche, se exhibirá revista, comedia, estreno de la grandiosa y soberbia joya: «Cuando la Vida Llama», con el gran actor Victor Francen y Suzy Prim; y estreno de la preciosa y regia producción: «Mi Señorita Mamá», con la encantadora Danielle Darrieux y Pierre Blanchard.

Precios: mayores 15 centavos antes de las 6:30 y 20 centavos después. Los niños 10 centavos a todas horas.

Mañana: «Vive Como Quieras», «Colegio de Señoritas» y cartón.

La Confederación de Corporaciones Económicas trata con Clearing House de la cuestión de la plata

Rechazan los banqueros las acusaciones que se han hecho sobre el agio con esa moneda. Estudiarán el problema con propósito de ver cómo evitar las oscilaciones del cambio

La Junta Ejecutiva de la Confederación de Corporaciones Económicas de Cuba adoptó, recientemente, el acuerdo de designar una comisión integrada por miembros de dicho organismo, para realizar un estudio detenido del grave problema planteado con motivo de la depreciación de la moneda nacional de plata.

En cumplimiento de dicho acuerdo, los señores Antonio Antón, Estanislao S. Crespo, Miguel González Rodríguez, Eduardo Salaya y Roberto de Guardiola, que integran la Comisión mencionada, se entrevistaron en la tarde de ayer con una comisión designada por el Habana Clearing House y presidida por el señor José Ignacio de la Cámara, ante la cual expusieron el acuerdo que en el sentido indicado habia adoptado la Junta Ejecutiva de la Confederación de Corporaciones Económicas de Cuba, declarando que tratándose de una organización integrada por las clases económicas y teniendo este mismo carácter el Habana Clearing House, no se habia querido efectuar públicamente gestión alguna, sin celebrar previamente un cambio de impresiones con los representantes de los Bancos asociados a la entidad mencionada.

El señor Antonio Antón, presidente de dicha Comisión, manifestó que la Confederación de Corporaciones Económicas de Cuba se proponia realizar un estudio profundo del problema de la depreciación de la moneda nacional de plata, en forma serena, exenta de toda pasión, para cuya labor se consideraba necesario conocer el criterio que a este respecto mantiene el Habana Clearing House, así como los datos o antecedentes que han servido para formar ese criterio. Esta información, unida a los demás trabajos que la propia Comisión está realizando, constituirán, después, el dictamen que los comisionados someterán a la Junta Ejecutiva de la Confederación de Corporaciones Económicas de Cuba, para que ésta emita un juicio bien meditado, basado en hechos ciertos y no en suposiciones, con el cual se pretenderá, si es que no se logra totalmente, evitar las repetidas depreciaciones de la moneda cubana de plata.

El señor José Ignacio de la Cámara, Presidente del Habana Clearing House, agradeció la consideración que esta entidad había merecido de la Confederación de Corporaciones Económicas de Cuba y prometió trasladar a dicho organismo la petición formulada por la Comisión de la Confederación mencionada, anticipando que en poder del mismo existían varios informes sobre este asunto.

En el cambio de impresiones celebrado por los miembros de ambas comisiones, se mencionaron algunas de las causas a las cuales se atribuye la depreciación de la plata, señalándose, entre otras, el valor de las exportaciones, la ley de la oferta y la demanda, etc., siendo rechazadas por los miembros del Habana Clearing House las acusaciones sobre un supuesto agio con esta moneda.

La Comisión de la Confederación de Corporaciones Económicas de Cuba, interin reciben la información pedida al Habana Clearing House, ha distribuido entre sus miembros varios trabajos que la misma deberá llevar a efecto, con cuya realización se completará el estudio que ha de contener los motivos por los cuales se produce la depreciación de nuestra moneda, expuestos con pleno conocimiento de causa.

SE MATO UN PROCURADOR DE CIEGO DE AVILA POR UN DISGUSTO FAMILIAR

CIEGO DE AVILA, junio 13. DIARIO. Habana.—El procurador público Enrique Sariol Caro, de 27 años y generalmente estimado en esta ciudad, se privó de la vida hoy, disparándose un tiro con un revólver calibre 38, debajo de la barba. Para llevar a vías de hecho sus propósitos se trasladó por la carretera central a dos kilómetros de esta localidad y en una cuneta se hizo el disparo con el revólver expresado.

Constituído el Juzgado, se le ocuparon en las ropas un papelillo de arsénico y una carta dirigida al Juez, explicando el motivo de su determinación.

Según parece, Sariol atentó contra su existencia debido a un disgusto que en la mañana de hoy tuvo con su familia.—Manuel ARAGON, Corresponsal.

EL SENADO DE CHILE SE CONSTITUYE EN TRIBUNAL Y JUZGA A UN MINISTRO

SANTIAGO DE CHILE, Junio 13. (AP.)— El Senado se reunió hoy a las 4:27 de la tarde, constituyéndose en tribunal para juzgar al ministro Alfonso.

Escuchó los informes de una comisión especial, manteniendo el de la mayoría la acusación contra Alfonso y negándola el de la minoría.

La defensa escrita de Alfonso que se basa en la interpretación de la palabra «impresos» usada por la ley de seguridad interior, fué leída ante el Senado.

GRIS: PRE-ESTRENO DE «LOS NOVIOS»

Día de gala será el de hoy en el elegante cine «Gris», de Baños y 17, en el Vedado, con el teléfono F-4292, de la empresa Heydrich-Fernández Ledón.

Hoy en los turnos de 4 y 8:15, se exhibirá la preciosa y divertida super comedia: «Andy Hardy se Enamora», con el campeón de taquilla de 1939 Mickey Rooney y Judy Garland.

A las 5:30 y 9:45, en turnos elegantes, el cartón «Bosco y los Caníbales» y gran pre-estreno de la maravillosa y regia super joya musical en technicolor «Los Novios», con la genial pareja Jeanette Mac Donald y Nelson Eddy.

Precios: mayores 20 centavos en la tanda y 30 centavos por la noche. Los niños 10 centavos y tertulia 10.

Mañana: «El Hombre de los Milagros» y «Escándalos Romanos».

VIVES: «LA CASA DEL MALTES»

«Vives», el elegante cine de la calle B, entre 27 y 29, en el Vedado, con el teléfono F-3128, de la empresa Valmaña, ofrece hoy un sensacional programa para mayores.

En los turnos de 5 y 8:45, (nuevo horario durante el verano), se exhibirá una revista de asuntos cubanos y estreno de la soberbia film «El Amante de Madame Vidal», con Elvira Pompesco.

En turnos de 6:30 y 10:15, estreno de la grandiosa y atrevida joya aprobada para mayores: «La Casa del Maltés», con Viviane Romance y Louis Jouvet.

Precios: mayores 15 centavos en la tanda y 20 centavos por la noche.

Mañana: «Qué Tontos son los Hombres» y «Fiel a uno Sólo».

MODERNO: «ROSA DEL DESIERTO»

Un sorprendente programa «Fox», a precios económicos, ofrece hoy este teatro en sus turnos de tarde y noche. «Rosa del Desierto», de Jane Withers y Leo Carrillo; «Hazañas de un Beisbolista», de Lou Gheríg; el cartón «Arte Vivo», de Popeye; y un «Paramount News». Hasta las 6:30, 10 centavos, damas y niños 5 centavos y después 10 centavos y niños 5 centavos.

Mañana: sorprendente pre-estreno en español, el último acontecimiento cinegráfico: «Africa», de Imperio Argentina. Manuel Luna y Ricardo Merino. La película que está batiendo todos los records. También se estrena la película «Mujeres de Lujo», por Virginia Bruce y Melvyn Douglas. Tertulia familiar 15 centavos y niños 10 centavos.

SANTOS SUAREZ: «LA LLAVE DEL MISTERIO»

Un programa muy soberbio es el que anuncia hoy el favorito cine «Santos Suárez», de Santos Suárez y San Benigno, con el teléfono I-4600.

Hoy en tanda a las 5 y nocturna a las 8:15, se exhibirá revista, comedia, estreno de la soberbia y grandiosa producción: «El Príncipe y el Mendigo», con Errol Flynn, Claude Rains y los Hnos. Mauch; y estreno de la formidable y dinámica producción «La Llave del Misterio», con Dick Purcell y Ann Sheridan.

Precios: luneta 10 centavos y tertulia, damas y niños 5 centavos y caballeros 10 a todas horas.

Mañana: «Escuela de Señoritas o 12 Mujeres» y «El Maestro Levita».

CUBA Y SALON ROJO: «LAS HERMANAS»

Un programa muy soberbio es el que ha combinado hoy el concurridísimo cine «Cuba». En tanda a las 5 y nocturna a las 8:15, se pasa por la pantalla gigante revista, comedia, estreno de la soberbia film «El Alcalde del Infierno», con el dinámico actor James Cagney y Frankie Darro; y estreno de la grandiosa joya «Las Hermanas», con Bette Davis y Errol Flynn. Precios: damas y niños 5 centavos y caballeros 10 en la tanda y mayores 10 y niños 5 por la noche.

Mañana: «La Ciudadela» y «La Mujer del Futuro».

Las carteleras del favorito cine «Salón Rojo», de Monte y Antón Recio, anuncian hoy un programa grandioso. En tanda a las 5 y nocturna a las 8:15, se exhibirá revista, comedia, estreno de la preciosa y original cinta: «El Mujeriego», con el dinámico actor James Cagney; y estreno de la monumental joya «Las Hermanas», con Bette Davis y Errol Flynn. Precios: damas y niños 5 centavos y caballeros 10 en la tanda y mayores 10 y niños 5 por la noche.

Mañana: «La Vuelta de Arsenio Lupin» y «Nancy Tiene Tres Amores».

WILSON: «RENCORES DISIPADOS»

«Wilson», en Belascoain y San Rafael, con el teléfono U-5863; 10 centavos de 1:30 a 6:30 y 15 centavos después. Los niños 10 centavos a todas horas.

Hoy, tarde y noche, la revista semanal y la comedia especial por la pandilla: «Pague a la Salida»; y las super atracciones: «Suez», formidable super espectáculo, interpretado por Tyrone Power, Loretta Young y Annabella; y «Rencores Disipados», (Kentucky); la super producción en preciosos colores, interpretada por Richard Greene y Loretta Young.

A las 5: «Suez» y «Rencores Disipados».

Mañana: regio programa, con las atracciones: «El Irresistible», producción de aventuras, interpretada por Clark Gable y Myrna Loy; y «Despierta Cenicienta», magnífica joya especial, interpretada por Franciska Gaal y Franchot Tone.

BELGICA Y VIOLETA: GRANDES ESTRENOS

Un maravilloso programa familiar en el cine de las familias, al precio de 5 centavos damas y niños en matinée y tanda, con cartones y comedias, «Mujeres Enamoradas», por Tyrone Power, Don Ameche, Loretta Young y Simone Simon; y la interesante producción por Jane Withers, titulada «Rosa del Desierto».

Mañana: «La Diosa del Pecado» y «Ha Vuelto Aquella Mujer».

«Violeta»

Para hoy en el «Violeta», a precios de 5 centavos todos en matinée y tanda y maravilloso programa de grandes atracciones, con el homenaje del gran actor Errol Flynn, con sus dos mejores películas: «El Capitán Blood» y «Las Aventuras de Robin Hood», comedias y cartones.

Mañana: cartones por Popeye, «Amapola del Camino» y «Mis Dos Amores», ambas por Tito Guizar; los mismos precios de hoy.

MUSICA Y MUSICOS

Enrique Fernández Arbós, gran músico español, ha muerto en San Sebastián el día 2 del actual, víctima de penosa enfermedad.

Contaba 77 años.

El maestro Fernández Arbós estaba al frente de la Orquesta Sinfónica de Madrid desde el año 1904. Los numerosos conciertos que ofreció al pueblo madrileño, sirvieron para estimular en la capital española el gusto por la música sinfónica. Madrileño de nacimiento, sus primeros años, sin embargo, los pasó en Galicia. Después, muy joven aún, volvió a Madrid, estudiando en su Conservatorio bajo la dirección del eminente violinista Monasterio. El Conservatorio de Bruselas lo tuvo como alumno durante cuatro años. Vieuxtemps fué su profesor de violín y Gevaert de composición. También estudió tres años con el gran Joachin. Cuando terminó sus estudios hizo una tournée por las principales ciudades de Europa aceptando después la cátedra de violín en el Conservatorio de Hamburgo que sólo conservó corto tiempo pues regresó a Madrid a instancias de la Reina, para ocupar igual cátedra en el Conservatorio de la Corte.

En Londres tuvo oportunidad Arbós de conquistar un nombre como director de orquesta. Más tarde se le nombró para dirigir la Sinfónica de Madrid.

No hace mucho tiempo estuvo en los Estados Unidos dirigiendo con éxito la Orquesta Sinfónica de Boston. París, Roma y Petrogrado también le admiraron como director.

Como compositor ha dejado obras para violín con acompañamiento de orquesta, que los críticos juzgan muy difíciles, aunque de mucho efecto. Tiene una zarzuela «Viaje al centro de la Tierra», música de cámara, canciones, una suite para orquesta y otras composiciones.

El homenaje al maestro Ugarte

El homenaje al maestro Oscar Ugarte organizado por el Presidente de la Junta de Educación doctor Nicolás Pérez Raventós, por el Inspector Pedagógico doctor Manuel A. de Carrión, Presidente de la Comisión y el doctor Juan Aluija y Rafael Piña Teurbe Tolón, llevóse a cabo con gran lucimiento en la Comedia, en la mañana del domingo pasado.

En el acto tomaron parte distinguidos profesionales que fueron aplaudidos por la concurrencia numerosa que acudió al teatro a testimoniar su aprecio al maestro Ugarte.

A quien congratulamos desde estas columnas.

Marta de la Torre

Hace días nos referimos al concierto ofrecido por nuestra paisana Marta de la Torre, notable violinista, en el Pierce Hall en Washington D. C. que fué un gran triunfo para esta artista cubana. No queremos dejar de transcribir, lo que de Marta de la Torre, escribió el crítico del «Washington Evening Star». Dice entre otras cosas: «Un recital de música para violín que ponía a prueba la habilidad de cualquier artista, fué ofrecido anoche en el Pierce Hall, por Marta de la Torre, violinista cubana, que demostró poseer una técnica de primer orden».

Después de enumerar las obras que integraban el programa, añade: «No hay que decir que la artista salió victoriosa y conquistó con facilidad y ecuanimidad los difíciles pasajes de la Sinfonía Española de Lalo. La agilidad de sus dedos igualaba a la de su arco y en todo lo que requería expresión y brillantez la artista se mostró admirable. Lo mismo puede decirse de su interpretación del Preludio de Bach y de las Csardas de Hubay y de otros números cuya variedad y estilo eran diversos. Mme. de la Torre fué muy aplaudida y obsequiada con flores».

Mucho nos alegramos de este nuevo triunfo de Marta.

En la apertura de la Feria

En la Feria Mundial de Nueva York, cuya apertura celebróse el 30 de abril, se ha construído un magnífico Hall of Music, en el cual se han celebrado conciertos por la Filarmónica-Sinfónica, coros americanos, ballets europeos y solistas como Grace Moore, Marian Anderson y otros igualmente renombrados.

También se ha levantado en la Feria de Nueva York un «Templo de la Religión». En este Templo de la Religión inaugurado el propio día 30 de abril a las 11:45 de la mañana tuvo lugar un magnífico servicio de dedicación en el que participaron ministros de distintas religiones y entre otros el Rt. Rev. Monsignor John J. Clarke, de la diócesis de Queens, representando al Obispo de Brooklyn y el Rev. Stephen J. Donahue, administrador de la Archidiócesis Católica de Nueva York.

Esta dedicación del Templo de la Religión, fué el primer acto de los diversos planeados para la apertura de la Feria Mundial. Entre los discursos e invocaciones se ofrecieron números musicales.

Para satisfacción nuestra, una cubana tuvo a su cargo los dos solos vocales de ese acto, dejando en la numerosa concurrencia un testimonio fehaciente de arte y cultura, que compensa, en cierto modo, la indiferencia del Gobierno ante la oportunidad de ofrecer al pueblo norteamericano una demostración artística de nuestro folklore y de nuestros artistas verdaderamente representativos.

Esa cubana a que nos referimos, fué Emma Otero, quien acompañada por Frank La Forge, cantó dos canciones. Fué ella, pues, la primera solista cuya voz se alzó, en forma lírica, en la Feria Mundial de Nueva York. En ese acto participó también la Schola Cantorum dirigida por Hugh Ross, cantando el Aleluya del «Mesías» de Haendel y el «Onward, Ye People» de Sibelius. Un preludio al órgano, por Ernest White, dió comienzo a la ceremonia, cuya invocación estuvo a cargo del Obispo Católico de Long Island.

Es sensible que se haya perdido una oportunidad excelente para ofrecer a los vistantes de la Feria Mundial de Nueva York, una exhibición artística (que puede muy bien hacerse) de los cantos y bailes de Cuba. A buen seguro que hubiese resultado una de las máximas atracciones de la Feria...

En cambio, la bandera y el nombre de Cuba han sido denigrados y explotados por un extranjero, con gran satisfacción de su bolsillo...

Es la verdad.

N. B.

DE GRAN INTERES PARA LOS AUTOMOVILISTAS

(Y para autoridades interesadas en resolver el problema del tránsito)

«El camino solo no produce accidentes. El vehículo solo no causa choques ni averías. El hombre—factor humano—al establecer relaciones irregulares de fuerza, propulsión, velocidad y acción, origina los riesgos, con la atenuante limitada de vías y caminos construídos para permitir 30-40 kilómetros, vehículos perfectos para velocificarse hasta 150 y choferes aptos para controlar a lo sumo, con seguridad dudosa e intermitente, unos 40-50 kilómetros por hora.

El automovilismo es nuevo en el mundo: cuenta 109 años y sólo en los últimos 25 ha realizado progresos considerables. La velocidad es muy vieja; tales extremos resultan lógicamente oscuros para la humanidad.

Las frases conocidas de «seguridad primero» y otras, sirven de poco. El sistema nervioso no sabe leer. Los automóviles se manejan con los pies, refleja e involuntariamente En las calles, la inteligencia es nula; el instinto manda. El salvaje que llevamos dentro es el que acelera. La fauna universal pasea sus tipos detrás de los timones de los autos...

En algunas ciudades leemos avisos como éste: ¡Dejemos de matar! La frase parece ir a la conciencia de los automovilistas, estos nuevos guerreros de la velocidad que somos nosotros; pero nada: la estadística aumenta sus cifras aterradoramente.

El automóvil es un armamento que además de descargar el proyectil de sus kilómetros propulsado sobre sus víctimas, se ensaña no importa con quién; y no conforme incluye la pieza, cual una fortaleza de bárbaros futuros, que detrás del canonazo, arcojará sobre sus enemigos la mole del cañón. Lo curioso de esta guerra en plena paz, al lado de la cual el monstruo de la guerra mundial es un fantasmita, es que no va especialmente contra enemigos determinados. Asesina a sus adoradores, a quienes la sirven; mata a sus propios familiares y no respeta clases, ni razas, ni mujeres, ni ancianos, ni niños.

Parece bonito el párrafo. Diríamos que dice algo. Pues bien: no evita ni un simple patinazo. Los carteles con dibujos y leyendas, son aguas de borraja, producidos por gente que está queriendo, de buena fe, dar en el clavo y se dan martillazos en los dedos. Más práctico que mil frases, con dibujos alusivos, es esto:

Enseñarles a los que conducen, al autorizarlos, que el primer aviso, cuando vemos algo en el camino, a cualquier velocidad, debe ir, maquinal y reflejamente, de los ojos u oídos, al pie derecho y «no a las manos», como hoy sucede en un noventa y nueve por ciento de los que guían automotores. Ese tiempo que transcurre, mientras se mueve el timón, adentra en las zonas de riesgo retardando el comienzo del frenaje.

Este es el segundo «reflejo condicionado», que unido al conocimiento preciso de la «tabla de frenaje», si salva vidas y evita choques y vuelcos, complementándose al producir velocidad sin riesgos, con un principio de seguridad del sistema de Doble Control que explica: «Manténgase a tantos metros del que va delante, como kilómetros corre». Tome como pauta este principio, cuando acelera más de veinte kilómetros.

Es inútil «dar cortes». Los tranvías no tienen timón y recorren la ciudad en todas direcciones. Cada cambio de zona, equivale a un riesgo. Y casi todos los caminos son estrechos. Conocido esto, las manos se moverán en todos los casos, después que el pie está en el pedal de freno, «frenando»; y nunca antes, siendo necesario practicarlo hasta que se produce y repite «instintivamente».

Cualquier mentira repetida, deviene «verdad». Afirmamos que la seguridad, no es lo «primero». Razones:

—para llegar a tan aparentemente fácil ideal, son imprescindibles otros elementos-factores primordiales:

1.—Salud, armonía de los sentidos, simbiosis.

2.—Energía, deseo, acción, resistencia.

3.—Lucidez - mental, inteligencia normal, funcionalmente.

4.—Aptitud o capacidad refleja debidamente orientada, instinto.

5.—Conocimientos precisos definidos, técnica.

Finalmente, los afines mecánicos, deberán conservarse en perfectas condiciones, regularmente supervisadas. Practicando las seis medidas que anteceden, cabe en séptimo orden, el comienzo de la seguridad, que no es como queda demostrado, «lo primero», pues hasta la alimentación tiene que ver con el tránsito e igualmente la columna vertebral, en lo que a altas velocidades respecta. Muchos choferes después de ver la luz de otro vehículo, recorren hasta 70 y 90 metros en la carretera y más, sin ver el camino de nuevo, claramente. Deben verlo a 20-30 metros; originándose esta deficiencia a falta de la Vitamina A.

Otra mentirilla que en Cuba ha dado muchos miles de pesos por concepto de multas injustas, influencias políticas y votos, es la del «exceso de velocidad».

La mentira en verdad es que la velocidad—conviene repetirlo más y más hasta que se comprenda—no ha causado accidentes todavía. Ni uno solo. La falta de control de la velocidad, sí. Y a esto último es a lo que tenemos que encaminarnos, como meta y punto de partida para llegar a la evitación de los «accidentes».

Ejemplos:

Campbell, en Daytona, pasó de 400 kilómetros y está vivo. La Línea Packard realizó años tras años viajes a 100, 110 y más kilómetros de Santiago de Cuba a la Habana, casi 2.000 kilómetros por día entre seis de la mañana y siete de la noche, y no tuvo accidentes.

M.E.C.D. 2016

Dr. Bengué, 16, Rue Ballu, París
BAUME BENGUE
Curación radical de
GOTA-REUMATISMOS
NEURALGIAS
De venta en todas las farmacias y droguerías.

VIBORENAS

BODA ELEGANTE

EN LA CAPILLA DE LA INMACULADA.—El domingo en plena mañana y ante un selecto concurso de distinguidas personalidades, se celebró en la famosa capilla del colegio de La Inmaculada, la boda de la gentilísima señorita Isabelita García Besteiro con el apuesto joven Arturo V. Denis.

La señorita García Besteiro, de fina delicada belleza, hizo una novia ideal, encantadora, con sus ricas galas de desposada.

Entre halagos y felicitaciones cruzó la nupcial, siendo la admiración de cuantos allí estaban presentes.

Iba del brazo de su amantísimo padre el doctor Mario García, que fué el padrino, habiendo sido madrina de tan simpática ceremonia, la madre de su futuro prometido, la señora Herminia González de Denis.

Firmaron el acta como testigos por parte de ella, los doctores Gonzalo Aróstegui y Tomás Jústiz del Valle y los señores Luis de Laosa, Manuel Vicente, Andrés Echazo y Fernando del Castillo, cronista de sports.

Por él dieron fe, el señor Isidoro González Cavada, Agente General de la United Fruit Co., el doctor Manuel F. Supervielle y los señores Gonzalo Marga-ñón, Arturo Quintero, René Masvidal y Raúl Vicens.

En la misma iglesia y seguido de la boda religiosa, se efectuó en un acto sencillo y breve el matrimonio civil ante el notario doctor Saúl Sáenz de Calaborra, siendo testigos de ella el señor Gustavo A. Pomares y nuestro estimado amigo el simpático joven Luis Rodríguez Faura, y por el novio los señores César L. Cruz y Virginio Alfonso.

Reciban nuestra felicitación los nuevos esposos.

FIESTAS RELIGIOSAS.— En la parroquia de Jesús del Monte se celebrarán durante los días del 16 al 25 los siguientes cultos que ofrece el Apostolado de la Oración al Sagrado Corazón de Jesús, invitando a todos los fieles y familias viboreñas, la Directiva que preside la respetable señora Amelia Porto de Urrutia y el R. P. José Rodríguez Pérez, querido y popular párroco de aquella iglesia, en su carácter de Director del Apostolado.

Mañana jueves en la Reserva del Cirio, que se efectuará a las cinco de la tarde se repartirá el Triduo al Sagrado Corazón de Jesús.

El viernes 16, a las ocho y media de la mañana, habrá misa cantada, manifiesto y sermón, a cargo del Padre Rodríguez Pérez.

Se hará el rezo de la Novena, repartiéndose estampas del Sagrado Corazón de Jesús.

Durante la semana del sábado 17 al sábado 24 habrá diariamente a las ocho de la mañana misa y rezo de la Novena.

Y el domingo 25, día de la gran fiesta al Sagrado Corazón de Jesús, a las siete de la mañana habrá misa de Comunión general, efectuándose a las nueve Misa de Ministros, oficiando el R. P. José Rodríguez Pérez y estando el sermón a cargo del R. P. Esteban Rivas, de la Compañía de Jesús.

La parte musical la dirigirá el señor Teodoro Andriano, organista de la iglesia de Jesús del Monte.

Entre los asistentes se repartirán estampas del Sagrado Corazón de Jesús, entregándose a los asociados del Apostolado preciosos recordatorios.

El adorno del templo y del altar correrá por cuenta de la Casa Trías, los conocidos floristas del Vedado.

CANASTILLA SAN ANTONIO.—La Asociación Antiguas Alumnas María Teresa Comellas, ha establecido la canastilla San Antonio, que ofrecerá todos los años en esta fecha a la niña pobre que nazca en ese día, como tributo de piedad y de cariño que ha acordado la Directiva de la simpática y progresista Asociación, a la memoria de la señora Antonia Salgado viuda de Comellas, madre amantísima de la culta y distinguida educadora señorita María Teresa Comellas, directora del acreditado plantel que lleva su nombre.

En un acto sencillo se hará la entrega a los padres de la niña agraciada con la canastilla San Antonio que consta de su cunita, totalmente habilitada, un cochecito, un pequeño escaparate, una sillita y además mucha ropita, pañales, etcétera, confeccionado todo por las alumnas y ex-alumnas de la señorita Comellas.

Felicitamos a la Asociación por este nuevo rasgo de caridad que tanto enaltece su continuada labor en favor de los necesitados.

ENHORABUENA.—Hacemos llegar nuestra enhorabuena a la graciosa e inteligente niña Silvia Fernández y León, adorada sobrina del doctor Félix E. Fernández García, Jefe de Sección del Laboratorio Nacional, que en recientes exámenes realizados en el Instituto del Vedado para el ingreso en la segunda enseñanza, obtuvo muy brillantes notas.

Nuestra felicitación para Silvia y sus familiares, es extensiva a su profesora la culta señorita Catalina Mestre.

EN SUS DIAS.—Ayer en la festividad de San Antonio de Padua, celebró su santo el señor Antonio Gómez, experto enfermero, encargado del departamento de Hidroterapia de la Casa de Salud de la Asociación de Dependientes del Comercio, y eficaz auxiliar del especialista de aquella Quinta, doctor Joaquín Parracía.

El señor Gómez, que por su caballerosidad y trato afable, goza de los mayores afectos entre los médicos, compañeros y enfermos de La Purísima Concepción, pasó su santo muy complacido entre halagos y congratulaciones.

Reciba nuestro saludo.

DEL CAPITULO DE VIAJEROS Mañana jueves por la tarde a bordo del vapor «Florida» embarcarán hacia España vía New York, el estimado amigo y muy cumplido caballero, señor Antonio García y García en compañía de su bella y gentil esposa, señora Julia Pérez y de su simpático hijo Nico.

El señor García, que se encuentra retirado de los negocios, y su distinguida familia recorrerán en viaje de placer las principales ciudades de los Estados Unidos y Europa, llegando a España, donde se proponen pasar una temporada.

Ayer en la festividad de San Antonio de Padua, celebraron su santo don Antonio, llamado así familiarmente, su hijo y el nieto de toda su idolatría, Tony Suárez García, el pequeño y encantador hijo de los jóvenes esposos Primitivo Suárez y Nena García Pérez, teniendo con tal motivo una comida en familia, que al propio tiempo era de despedida.

El cronista les reitera su felicitación, deseándoles buen viaje.

RECIBO BAILABLE.—La Directiva del Club Deportivo Santos Suárez, viene organizando para el día seis del próximo mes de julio un recibo bailable para sus socios, que tendrá lugar en su residencia de la calle de Santa Emilia.

Será de nueve de la noche a una de la mañana, estando confiado el programa bailable a la orquesta de Belisario López.

Ha de ser una fiesta muy animada.

EL ALMUERZO DEL DOMINGO.—Nos referimos al almuerzo-homenaje que se le ofrecerá el domingo 18 al señor Edulfo Ruiz Medina, Director del Auditorium Artístico del Aire, por su labor artístico, cultural y social desde esos estudios.

El acto al que se han asociado numerosas industrias y casas comerciales de la barriada de Jesús del Monte, tendrá lugar en el local del Auditorium Artístico del Aire en Santos Suárez y Dolores a la una de la tarde.

Después del almuerzo se bailará con dos conocidas orquestas.

EN EL NAUTICO.—De fiesta estará nuevamente el domingo 18 el Club Náutico de Marianao, la simpática y siempre alegre y concurrida sociedad de la playa que preside con tanto entusiasmo y éxito, nuestro buen amigo el señor Carlos Fernández Campos.

Un te bailable que dará comienzo a las seis de la tarde para prolongarse hasta las diez de la noche, será la fiesta que ofrece el Náutico a sus numerosos asociados en el Día de los Padres.

Tocarán los hermanos Castro.

CAMPEONATO DE DOMINO.—El lunes quedó inaugurado en la Asociación de Comerciantes, Industriales y Propietarios de la Calzada de 10 de Octubre y sus anexos, un campeonato de dominó inter-clubs, habiendo resultado el acto muy lucido y concurrido con numerosas representaciones de otras sociedades que se han inscripto en esta justa.

El Presidente de la Asociación, el conocido industrial y comerciante, señor Osclaldo Barrinat, en breves palabras dió las gracias a los representantes de los demás clubs por la buena y entusiasta acogida que han dispensado a este campeonato, que servirá para unificar más los lazos sociales que ya existen entre ellos.

La cincurrencia fué espléndidamente obsequiada, sucediéndose los brindis.

CRUCIGRAMAS.— Hemis recibido el último número de la interesante y entretenida revista «Crucigramas», tan solicitada en todo momento por los innumerables pasatiempos que completan sus páginas.

Sus directoras, nuestras bellas y simpáticas amigas, las señoras Asela Abascal y Lulú Urruela, en cada nueva tirada nos presentan ingeniosos trabajos, dándonos una prueba de su cultura y talento.

Aprovecharemos esta nota para acusar recibo a la Asociación de Alumnas y ex-Alumnas del Colegio Estrella por el último número del Boletín mensual de tan simpática y progresista Asociación, siempre ameno e interesante.

Orestes del Castillo

¿Destruye microbios el antiséptico que usa Ud? El Antiséptico Listerine destruye 95 por ciento de los microbios en la boca y la garganta, en 30 segundos. No hay otro igual para uso seguro y eficaz. Proteja su salud con el Antiséptico Listerine.
ANTISEPTICO LISTERINE

Busto desarrollado y reconstituído con las saludables y reconstituyentes

PILDORAS ORIENTALES
Solicite gratis hoy el folleto descriptivo, se lo enviamos bajo sobre sin membrete.
Diríjase a P. ORIENTALES. Apartado 1244. Habana.

JUICIOS SEÑALADOS PARA HOY EN EL TRIBUNAL SUPREMO Y AUDIENCIA

En el Tribunal Supremo

Sala de lo Contencioso-Administrativo y de Leyes Especiales. Apelación en demanda de la Junta de Jubilación Notarial, contra resolución presidencial, sobre reducción de un 25 por ciento en el importe de las jubilaciones y pensiones de Julio de 1936. Recurrente Ministerio Fiscal por el Estado, no recurrente Junta de Jubilación Notarial, doctor Oscar Montero, ponente doctor Torres Tomás.

Sala de lo Criminal. Pedro Guerra, robo; Juan Alfonso Ferro, lesiones; Vicente Gomez, robo; José Mujica, infracción del Decreto 564 de 1936; Lorenzo Fidalgo, robo; letrado Gans. Homicidio Edelmira Alemán, letrado Barredo; Alejandro Sánchez, infracción postal.

Sala de lo Civil.Ejecutivo Enrique de Meer, y Manuel López, apercibimiento, ponente, doctor de la Torre. Infracción, mayor cuantía, José León, Felix Padrón y otros, ponente doctor Alvarez Maruri. Rollo 20 de 1939, queja, audiencia verbal.

En la Audiencia

Sala Primera de lo Criminal. Juan Francisco Granados, rapto, defensor Valdés.

Sala Segunda de lo Criminal. Juan Avila Hernández, tráfico de drogas, defensor Tamargo. Herbert Spencer y Dennis Welves, estafa, defensor García.

Sala Tercera de lo Criminal. Carlos Yi, tráfico de drogas, defensor Chediak; José Rodriguez González, quebrantamiento de sanción, defensor Enrique Ravena.

Sala Cuarta de lo Criminal. José Chio, tráfico de drogas, defensor del Real. Secundino Velasco, homicidio, defensor González Estefany. Vicente Martínez, expendición de monedas falsas, defensor González Estefany.

Sala Quinta de lo Criminal. Ismael Quesada, homicidio, defensor Rabell. Santiago Coello, infracción electoral, defensor De Villiers. Teodoro Acosta y otros, sabotaje, defensor Rabell.

Sala Primera de lo Civil

Centro: Incidente. Waldemiro Costabile a favor de Gómez y hermano. Ponente: Herrera. Doctores Oteiza, Pereira. Procurador: Montaner.

Oeste: Retracto. Ana M. Mendiola contra Angélica Alonso. Ponente: Herrera. Doctores Dorta Arazoza. Procurador: Vega. Fernández Mallo.

Sur: Ejecutivo. Alberto Vandor contra Mariana de la Torre. Ponente: Herrera. Doctor Gaytán. Procurador: Alvarez Roca. Estrados.

Almendares: Un efecto. María M. Caraz contra María Altagracia de los Reyes. Ponente: Herrera. Doctores León de la Puente. García Hernández. Procurador: Donmos. García Hernández. Gallardo.

Sur: Declaratoria herederos de Anselmo Valdés. Ponente: Herrera. Señor Fiscal, Ferro Vergara.

Norte: Un efecto. Bárbara Iznaga contra Lucía Iznaga. Ponente: Herrera. Doctor Montoro. Procurador: Coballos Estrella. Estrados.

Norte: Un efecto alimentos provisionales. Emilia Malloli contra Emilia Guaun. Ponente: Herrera. Señores Solo González. Procurador: Rouco Miranda.

Este: Incidente divorcio. José A. Arias contra Delia Domínguez. Ponente: Herrera. Doctor Zaldívar. Procurador: Altuzarra, parte.

Oeste: Divorcio. Graciano González contra Gloria Canel. Ponente: Herrera. Doctores Nogeiras, Mederos, procurador: García.

Sala Segunda de lo Civil

Ponente: R. Sigler

V. Fornias y compañía contra resolución 4905 de la Dirección General de Aduanas. Dr. S. Billalba. Procurador: S. Villalba. Sr. Fiscal.

Suárez Ramos y compañía contra resolución 2206 de la Dirección General de Aduanas. Dr. Zayas. Procurador: Ramírez. Sr. Fiscal.

Barraqué Macía y compañía contra resolución 5111 de la Dirección General de Aduanas. Dr. S. Villalba. Procurador: S. Villalba. Sr. Fiscal.

M. Soto y compañía contra resolución 4947 de la Dirección General de Aduanas. Dr. Castellanos. Prosurador: H. Bonfante. Sr. Fiscal.

J. Balcells y compañía contra resolución 5043 de la Dirección General de Aduanas. Procurador: S. Villalba. Sr. Fiscal.

Compañía Primer Molino Arrocero de Cuba contra resolución 4153 de la Dirección General de Aduanas. Dr. Lamadrid. Procurador: Regalado. Sr. Fiscal.

10 PESOS OCUPADOS

El vigilante 1105, Domingo López, perteneciente a la Primera Estación, arrestó a Luis Alonso Jardines, vecino de San Ignacio 406, porque realizaba apuntaciones de rifas no autorizadas en la bodega de Empedrado y Mercaderes y al practicarle un registro le ocuparon un papel con números, un lápiz y la cantidad de diez pesos.

CRONICA HABANERA

GRACIELLA HERMIDA

El domingo último fué objeto de un simpático homenaje en forma de un almuerzo, la lindísima señorita Graciella Hermida, festejándola por haberse graduado de Doctora en Cirugía Dental.

Dicho almuerzo tuvo efecto en el Miramar Yacht Club, asistiendo un grupo numeroso de sus amistades.

Esa misma tarde la señorita Hermida embarcó rumbo a los Estados Unidos, donde tomará un curso sobre su especialidad.

Felicidades.

MARIA ANTONIA BRINGUIER.-María Antonia Bringuier, la bella señorita—flor de supremos encantos—celebró ayer su santo y ello fué motivo de grandes satisfacciones en el hogar de sus padres amantísimos, el cumplido caballero doctor José Enrique Bringuier; figura destacada de la política nacional, y su gentil esposa, señora Josefa Pérez Nodal.

Recibió muchas flores.

Se destacaban del gran jardín «El Clavel», el edén de los hermanos Armand, las siguientes:

Un precioso cesto de crisantemos blancos, del jefe del Ejército Constitucional, coronel Fulgencio Batista, y señora.

Un lindo cesto de callas, del alcalde de la Habana, doctor Antonio Beruff Mendieta, y señora.

Un cesto de hortensias, del secretario de la Presidencia, doctor Enrique Alonso Pujol, y señora.

Un cesto de gladiolos «Pureza», de Cuca del Río.

Un cesto de dalias «Beauty», del capitán Juan Antonio Estévez.

Y un cesto de gladiolos «Adonis», de Amparo R. de York.

De «El Fénix», el elegante jardín del Paseo de Carlos III, era este grupo bellísimo:

Un cesto de crisantemos, de Ramón Blanco Jiménez y señora.

Un cesto de «easter lillies», de Marcia Ituarte y Delgado.

Y un cesto de claveles importados, de Hilda Martín de Betancourt.

MARGARITA BONACHEA.—El sábado último, con motivo de su santo, ofreció un té bailable en el Riverside Yacht Club la lindísima señorita Margarita Bonachea y Grave de Peralta.

Alrededor de una mesa tomaron asiento con la señorita Bonachea y su compañero Antonio Soto Jr., un grupo de parejitas ordenadas así:

Emelina Ruisánchez y Carlos Mena, Celia y Miguel Dufau, María Elena Candia y Jorge Dávalos, Margarita Soto y Rolando Bethart, Teresita García Navarro y Orlando Soto, Mercy Gómez y Roberto Espín, Gisela Espinosa y Gustavo Santana, Sylvia Carrazana y Oscar Bonachea Jr., Mirta Braun y Bonito Fernández, Yiya Driggs y Joaquín Tovar, María Haydée Isoba y Ramón Diego, Delia Osuna y Syla Cuervo, Regina de Marcos y Enrique Cima, Carmelita del Castillo y Eddy Freyre, Bertha Bonachea y Bebo Aballí, Celeste Siblesz y George Sinaian, Berta R. Lombard y Malalo Alvarez, Margot Codinach y Florentino Blanco.

En otra mesa se reunían las señoritas Hortensia Grave de Peralta, Ofelia Grave de Peralta, Conchita Chaple y las señoras Teté Polo de Soto, Juana María P. de Ruisánchez, Lolita Torres de Candia, Adolfina Fernández de Grave de Peralta, doctora Ada Godínez, Bertha Sánchez de Varela, Amelia Verdeja de Lizama, Delia Lombard de Osuna, señora del castillo, María Isabel G. de Bermúdez, Patria Grave de Peralta de Gómez, Caridad G. de Bonachea, Dolores Guerra y los doctores Oscar Bermúdez, Alberto Gómez Miquel y Oscar Bonachea.

EN LA ESCUELA DE CIEGOS «VARONA SUAREZ».—Magnífico en todos sus aspectos resultó el field day celebrado en la tarde del pasado sábado, en los jardines de la Escuela de Ciegos «Varona Suárez».

Difíciles ejercicios y demostraciones en el trapecio, barra, etc., fueron efectuados, por primera vez en Cuba, por los cieguecitos que allí reciben instrucción y albergue.

Fué presidido el acto por la distinguida dama, a cuyo noble y generoso corazón tanto bien deben los desvalidos, señora Emma C. de Giménez Lanier, presidenta de la Fundación; las damas integrantes del patronato de la «Varona Suárez» y el Director General de la misma; los doctores M. Giménez Lanier y M. A. Quintana; el R. P. J. Camarero; los representantes oficiales del coronel José A. Pedraza, teniente coronel Gonzalo G. Pedroso, comandante G. Pedroso, comandante doctor Julio D. Argüelles y comandante Bernardo García.

Del público selectísimo allí congregado, recordamos a las siguientes señoras: Graziella C. viuda de Ortiz Cano, Isabel Curtis de Collazo, Elmina F. de Martínez, María Montalvo de Soto Navarro, Esperanza M. viuda de Aguilera, Florence Steinhart, Silvia Durañona de Morales, Herminia Gómez Colón de Pereira, Mercedes Sánchez de Armas, Nicolasa Zabala de Llerandi, Cora J. de Barroso y Esperanza R. de la Vega.

De entre las señoritas sólo citaremos a la bella tesorera de la Fundación, Elsa Collazo Curtis.

Tan brillante fiesta deportiva fué amenizada por la Banda Municipal de Música de Marianao que gentilmente, colaboró al éxito de la misma.

CONCHITA GALLARO.—Nuestra gentil compañera Conchita Gallardo que actualmente se encuentra en la Feria Mundial de Nueva York como representante de «El País» y de la C.M.B.Z. de la Casa Salas, ha sido invitada por la N.B.C. para dar una trasmisión para las Repúblicas Sur-Americanas sobre sus impresiones de la Feria Mundial.

Dicha trasmisión se efectuará mañana jueves, de siete y cuarto a siete y media p. m., por la W3X1 17780 Kc. 17 8 M y por la W3XAL en 9670 Kc. y 31.02 M.

Nuestra compañera la señorita Gallardo, que será presentada por el señor Carvajal, Director del Departamento extranjero en la N.B.C., hablará desde los estudios de la Radio City en el N.B.C. Building, en español, haciendo una descripción especial del Pabellón de Cuba.

Será una charla interesantísima.

EN LA INMACULADA.—Ha sido sometida a una difícil intervención quirúrgica en la clínica «La Inmaculada» de Calzada y A en el Vedado, la señora Tomasa Rodríguez de Suárez, que se encuentra muy mejorada.

El doctor Manuel González Alvarez, el brillante cirujano, practicó dicha operación que ha tenido el mejor éxito.

Enhorabuena.

DULCE NOMBRE.—El sábado último fué día de gran animación en la Finca «Dulce Nombre», que es ya una de las preferidas de nuestro público elegante.

La Finca «Dulce Nombre», ubicada en la carretera de Arroyo Arenas, presentaba magnífico aspecto ese día con su precioso salón bohío colmado de parties.

Con las señoras Josefina G. de Onata y J. de Granda se encontraban en una mesa Coro Onata y Pepe Arango, Ana María Acosta y Pedro Mena, Conchita Granda y Tomás Rojo, Carmita Menéndez y Roberto Luzárraga y Lourdes Reyes y Enriquito Chomat.

En otra mesa estaba el Representante a la Cámara Aurelio García Guerra y señora, Gerardo Pérez López y señora y Luis M. Chiappy y señora.

También se destacaba un party muy animado que lo presidían Bebo Espinosa y su encantadora esposa Esther Toñarely, integrado por Esther Estrada, Esther Padrón, Julia Herrera, Fernando Mena, María Domínguez, Alicia Boza, Roberto Maza, A. Herrera, René Fuentes, Antonio Taillefer, y Margarita Cao.

Hoy, miércoles, se verá muy animado Dulce Nombre.

LA SOCIEDAD GEOGRAFICA DE CUBA.—Para festejar debidamente sus Bodas de Plata, o sea el vigésimo quinto aniversario de su fundación, la Sociedad Geográfica de Cuba, ha dispuesto una sesión solemne que tendrá efecto el día diecinueve del corriente a las nueve de la noche en el local social de la Academia de Ciencias.

Próximamente daremos a conocer el programa de este brillante acto.

NOTAS BREVES.—Joaquinito García Esquerré, gracioso hijo de los estimados esposos Joaquín García y Santiaga Esquerré, cumplió ayer tres años por cuyo motivo tuvo una piñata para sus amiguitos.

La señorita Gilda Gutman y de Vignier ha embarcado para Los Angeles, California, con el propósito de pasar allí sus vacaciones, y nos ruega despedirla por este medio de sus amistades.

Alfredo Santiago de la Torre, hijo de nuestro compañero Alfredo Santiago, Director gerente del «Heraldo Comercial», ha obtenido brillantes calificaciones en los exámenes de Ingreso para Bachiller en las Escuelas Pías de la Habana.

Ante el señor Ramón Balestena ha sido pedida la mano de su hija, la encantadora señorita Luz Balestena, para el joven Roberto Arias, petición que hizo el padre del novio, señor Enrique Arias. Felicidades.

Luis DE POSADA.

UN DETENIDO

Los vigilante 1188, Nicolás Marín y 1416, Luis Rubio, delegados del comandante inspector del Primer Distrito, arrestaron a José Ramón Alvarez Gil, vecino de Cádiz 84, porque realizaba apuntaciones de bola y charada.

CONSEJO NACIONAL DE TUBERCULOSIS

so una plaza de médico del Dispensario «J. L. Jacobsen».

El «Consejo Nacional de Tuberculosis», en su sesión del día 23 de mayo del corriente año, aprobó en definitiva el acuerdo de proveer por concurso, una plaza vacante de médico, del Dispensario «J. L. Jacobsen»; estando constituído el Tribunal por el doctor Eduardo García Porras-Pita, como Presidente; doctor Joaquín Martos, como Secretario, y como Vocales, los doctores Manuel Ampudia, J. R. Mencía y Juan J. Castillo.

Se admitirán solicitudes hasta el día 17 de Julio del presente año, hasta las doce meridiano, en la Secretaría del Consejo Nacional de Tuberculosis, Calzada de Columbia y Octava, Marianao.

Para más informes, dirijase a la Jefatura de Despacho de la Dirección General Técnica.

(Fdo.) **Dr. Joaquín MARTOS**
Secretario.

La Gran Señora
MURALLA Y COMPOSTELA
¡HOY EMPIEZA! POR DESALOJAMIENTO DEL LOCAL A LIQUIDAR SUS EXISTENCIAS
Zapatos a como quiera, en calidad de primera y con tres y cuatro AAAA de estrechos.
Blanco, Color y Negro.
a $1.00, $1.50, $2.00 y $2.50.
VEA, SEÑORA, LAS GANGAS DE ESTA CASA.

ME LA COMO TODA...

Y DESPUES ME RIO DE LOS PECES DE COLORES Y DE LAS INDIGESTIONES PORQUE TOMO TODAS LAS MAÑANAS AL LEVANTARME UN BUEN VASO DE AGUA CON UNA O DOS CUCHARADITAS DE "Sal de fruta" ENO
EL LAXANTE DE CONFIANZA QUE REGULA LAS FUNCIONES DIGESTIVAS.
"SAL DE FRUTA" ENO
DE VENTA EN TODAS LAS FARMACIAS.
"LAS PALABRAS 'SAL DE FRUTA' Y 'ENO' SON MARCAS REGISTRADAS"

Cuando Ud. venga a
MIAMI
A compras, a negocios o pase por esta ciudad en su camino al Norte, hospedese en el
HOTEL
DallasPark
situado a corta distancia del centro de la ciudad
Una habitación sola con baño $2.00 — 2.50 — 3.00
Doble habitación con baño, $3.00 — 3.50 — 4.00
Un Apartamento para 2-3-4 personas $5.00 — 6.00 — 7.00
Precios especiales por semana y por mes
S. E. 1st Ave. & 3rd St., Miami, Florida

No Más Asma En 2 Años
Hace 2 años el Sr. J. Richards de Hamilton, Canadá estaba en cama sufriendo ataques de Asma. Había perdido 40 libras de peso, había estado sufriendo todas las noches de tos, ahogos y espasmos que no la dejaban dormir. Ya temía morirse pronto. Pero Mendaco acabó con sus ataques desde la primera noche y no ha vuelto a sufrir de ellos. Desde hace más de dos años. Mendaco ha tenido tanto éxito que se ofrece con garantía de devolverle la libre respiración en 24 horas y acabar con su Asma completamente en 8 días o su dinero le será devuelto al retornar Usted el paquete vacío.
Mendaco Acaba con la Asma ★ Bronquitis ★ Fiebre de Heno

DR. M. COSTALES LATATU
Profesor de Clínica Quirúrgica de la Universidad, por oposición.
Cirugía del Abdomen y Tiroides.
Durante el verano consultará, exclusivamente, lunes, miércoles y viernes.
PRADO, 310. Diagnóstico: VEINTE PESOS.

Calidad insuperable, gusto refinado,
PAÑUELOS:
PYRAMID

¡DISFRUTE DEL PARAISO DE CUBA!
EN EL
Gran Hotel del Balneario
SAN MIGUEL DE LOS BAÑOS
MATANZAS-CUBA
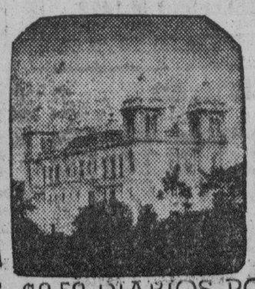
Abierto todo el año. 50 habitaciones confortables. Restaurant de PRIMERA CLASE. Diversiones de salón y al aire libre. A 40 minutos de la PLAYA DE VARADERO. Departamentos para LUNA DE MIEL. Aguas comprobadas por más de dos siglos como eficaces para la curación de las afecciones de las vías digestivas, urinarias, diabetes, anemia y trastornos de la nutrición. Dirección facultativa, Fisioterapia, Radioterapia, Laboratorio, Dentista y Farmacia.
Busque su salud donde la Naturaleza se la brinda pródigamente. El descanso aumenta las defensas y evita las enfermedades. Mantenga su máquina orgánica en buenas condiciones y hará su trabajo más alegre y más eficazmente. No emprenda un viaje al extranjero en busca de lo que Cuba le ofrece, a dos horas de la Habana y 800 pies sobre el nivel del mar, en un primoroso paisaje de montañas. Si no puede residir en los Manantiales, visítelos y haga que sus aguas vayan a su casa. Pida los botellones, sacados en el día, a Tacón Nº 6. TELEFONO A-7627
PENSION COMPLETA DESDE $3.50 DIARIOS POR PERSONA.

M.E.C.D. 2016

"El" estómago
es el manantial
de alegria de la vida"
*
Cuídelo usted,
con una buena alimentación
y algunas cucharadas de
DIGESTÓNICO
del Dr. Vicente
VENTA EN FARMACIAS

LOS JOVENES DEMOCRATAS DEL CENTRO ASTUR DARAN UN HOMENAJE A M. ALVAREZ

Las «juventudes demócratas» del Centro Asturiano están organizando magno banquete en honor de su expresidente, señor Manuel Alvarez Fernández, que también lo fué del Centro de Cafés de La Habana.

Los boletos para esta expresión de afecto y buen «yantar» pueden adquirirse en la Secretaría del Partido, Prado 563, altos. También en el bar «Asturias», sito en Blanco y Animas; en Salud 101, bodega del señor Manuel García Menéndez, y en Luyanó 704, ferretería.

El gran acto está señalado para el 9 del próximo mes de julio, en el Deportivo Asturias.

CAMBIO DE DOMICILIO

En atenta misiva nos comunica el conocido galeno del Centro Asturiano y de Hijas de Galicia, doctor Felipe Olivera Pujol que acaba de trasladar su gabinete de consultas a Perseverancia 163, entre Animas y Virtudes, donde atiende los casos todos los lunes, miércoles y viernes de 2 a 4 pasado meridiano.

Todo género de triunfos deseamos en dicho nuevo lugar al joven y valioso especialista, quien disfruta de merecidas simpatías en las dos instituciones antes mencionadas.

FARMACIA
DROGUERIA
DE
"JOHNSON"
DE TURNO LOS LUNES
obispo Nº30 TELEFONO-A-2129.

LA MAYOR
35 EDIFICIOS
700 EMPLEADOS
SARRA
DROGUERIA
ABIERTA TODOS LOS DIAS
TODA LA NOCHE LOS MARTES
A-8026 A-3641

FARMACIAS DE TURNO HOY MIERCOLES

DESDE BAHIA A PASEO DE MARTI (PRADO)

Habana No. 470	M-8778
Inquisidor No. 351	A-6413
Luz y San Ignacio	M-6677
O'Reilly No. 101, por Cuba	A-7544
Villegas No. 101	M-4030
Paula No. 252	M-2866

DE PASEO DE MARTI (PRADO) A P. DE VARELA (BELASCOAIN)

Carmen y Tenerife	M-5121
Reina No. 305	M-8893
Escobar No. 154	U-6813
Consulado y Trocadero	M-5052
San Rafael No. 313	M-5588
Suárez y Apodaca	M-5190
Amistad y San José	A-6663
San José y Gervasio	U-3030
Neptuno No. 159	A-6566
San Lázaro y Campanario	M-4486

DE P. DE VARELA (BELACOAIN) A AVE. DE MENOCAL (INFANTA)

Carlos III No. 909	U-6808
Carlos III No. 656	U-2622
Castillo No. 102	M-4655
Belascoaín No. 1116	M-4446
Zanja No. 577	U-1411
Neptuno y Oquendo	U-6929
San Rafael y San Francisco	U-7077

DE INFANTA AL VEDADO, HASTA EL RIO ALMENDARES

Calzada, entre A y B	F-6271
Línea, entre 18 y 20	F-4040
Calle 9 e I	F-6161
23 y G	F-6119
D, entre 19 y 21	F-6292

VIBORA

Jesús del Monte No. 1457	L-7559
San Francisco y Buenaventura	I-7518

JESUS DEL MONTE Y SANTOS SUAREZ

Juan Delgado y Lacret	I-7755
Rodríguez y Dolores	I-7613
Santos Suárez No. 22	I-7332

LUYANO

Herrera y Justicia	X-1936
Concha 4, moderno	X-2222
Santa Ana y Cueto	X-1111
J. Alonso e Infanzón	X-2371

CERRO

Calzada del Cerro No. 2081	I-7486
Palatino No. 38	I-7419
Calzada del Cerro No. 1458	M-4010

Este grupo deberá prestar servicio público todo el día y la noche de los domingos siguientes:
Enero 29, Junio 4, Octubre 8.
Marzo 12, Julio 16, Noviembre 19.
Abril 23, Agosto 27, Diciembre 31.
Estos turnos han sido acordados en cumplimiento de los dispuesto en el Artículo VI del Decreto-Ley 2604, de 7 de noviembre de 1934. Estos turnos han sido acordados en cumplimiento de lo dispuesto.

SOCIEDADES ESPAÑOLAS

LOS CONCURSANTES DE LA ROMERIA GALAICA TIENEN PROBABILIDADES DE RECIBIR PREMIOS VALIOSISIMOS

El Presidente y el Vice de la Sección de Orden, señores José Pernas y Ramón Paredes Paz, tienen sumo interés en que dicho acto en honor de los asociados resulte magno

En nota anterior hemos informado acerca de algunas características que ofrecerá la romería típica que la Sección de Orden del Centro Gallego está organizando para recreo y solaz de sus asociados, familiares y amistades, la cual habrá de celebrarse el domingo 2 de julio, desde las ocho de la mañana hasta las siete de la tarde, en los encantadores jardines de «La Tropical».

Por una cortesía del vice presidente de la Sección de Orden, señor Ramón Paredes Paz, que colabora activamente con la comisión organizadora de la romería, podemos adelantar que entre los valiosos premios que se otorgarán a los vencedores en los concursos de bailes, hay un radio R. C. A., donado con ese objeto por la casa Humara y Lastra, y un reloj nuevo de pared, tipo «enxebre», obsequio del presidente de la Sección, señor José Pernas Pernas.

Ha sido encargado ya a un famoso pirotécnico una bonita colección de fuegos artificiales que se quemarán la víspera de la romería cuando regrese al palacio social la vistosa carroza de «La Tropical» que, ocupada por lindas señoritas de la Sección de Bellas Artes, recorrerá las principales calles de la ciudad, anunciando la fiesta.

AL IGUAL QUE EN AÑOS ANTERIORES, O TAL VEZ CON MAS POMPA, CELEBRARA UN AGAPE LA SOCIEDAD LEMESA

La Directiva de la pujante sociedad «El Valle de Lemus», a propuesta de su laboriosa Sección de Propaganda, acaba de aprobar la celebración de un banquete en honor de sus asociados, cuya fecha ha sido fijada para el próximo mes de agosto, en el lugar que oportunamen se dará a conocer. Posiblemente sea la finca «Las Piedras» el punto de reunión de los lemeses para este acto de fraternal camaradería.

No dudamos del éxito de la gran jira, pues por experiencia sabemos que siempre los lemeses han dado muestras de buen gusto y de refinamiento en todos los actos y festivales que han organizado.

Después del «xantar» se bailará a los acordes de una afamada orquesta, que a la vez será la encargada de amenizar el almuerzo con alegres pasodobles, sentimentales muiñeras y bulliciosos danzones.

Será requisito indispensable, para tener derecho a concurrir a este festival, llevar por lo menos tres meses de asociado y haber satisfecho el recibo perteneciente al mes de agosto. Pueden, por lo tanto, los naturales del Valle de Lemus y sus simpatizadores solicitar durante todo el mes de junio su ingreso en la sociedad, concurriendo a la Secretaría a cubrir su planilla, todos los jueves de 8 a 10 p. m. en el Palacio del Centro Gallego. La cuota social es de $0.50 para los caballeros y $0.25 para las damas.

Asamblea terminada

En la noche de ayer terminó sus actividades cuatrimestrales la Asamblea de Apoderados del Centro Gallego, después de haber celebrado varias sesiones verdaderamente intensas.

Presidió don Jesús María Bouza, secundado por el vicepresidente de ese organismo, señor José Paredes, así como por los secretarios, señores Mayobre, Lorigados, López Lourido y Avelino Rodríguez.

La Comisión Ejecutiva asistió en pleno, encabezada por su presidente don Cayetano García Lago.

En primer término fué leída por el secretario, doctor Alfredo Blanco, una moción de la minoría, solicitando la rebaja de la cuota social a un peso cincuenta centavos. Esta idea no triunfó, porque representa una reforma al reglamento.

Otra moción de los apoderados gallegos que se hallan en campos de cubanos pidiendo apoyo para los concentración, no pudo ser aprobada porque es impracticable. Este asunto motivó discusiones muy vehementes.

Se tomó en consideración para ser estudiada, la idea de que la Sección de Bellas Artes amplíe algo su radio de acción en favor de los socios.

Otra moción, consistente en que no se ice la bandera española en el Centro, para evitar discordias... Este viene de «Hermandad». Fué rebatida por Paredes, quien dijo que tanto la gallega como la rojo y gualda tienen su significación lógica.

Después se conoció la renuncia del vice presidente de la Comisión Ejecutiva, señor Ceferino Pérez; del interventor, Fernando Prego; del prsidente de Orden, señor José Pernas; del de Inmuebles, señor José Alvarez Núñez, del de Fomento, señor Ricardo Doval y del señor Emilio Canosa.

En seguida fueron designados los sustitutos en la siguiente forma: vicepresidente del Ejecutivo, don Juan Varela Grande: interventor, Ceferino Pérez; vice-interventor, Luis Cotarelo; presidente de Fomento, Manuel Rodríguez Sánchez; presidente de Orden, Avelino Rego; de Inmuebles, Ramón del Campo.

Para diversas comisiones fueron designados Antonio María Souto, José Pernas, Ramón Cal Pita, Narciso María Rodríguez, Manuel Pérez, José Bargueiras, Antonio Fernández y José Oreiro.

Finalmente el señor Almeina expresó algunas ideas en torno a la política desarrollada por Hermandad Gallega, haciendo constar que este partido siempre ha procurado engrandecer al Centro Gallego, y que si tuvo algún momento de agresividad, no intervino en ello mala intención.

De pronto el señor Bouza se retira de la presidencia, quedando en su lugar Paredes, quien pidió un recogimiento en memoria de familiares de dos compañeros. A la vez propuso que fuese enviada una carta de gratitud al señor jefe de la Policía, por la cooperación brindada a ese organismo. Y pidió un voto de gracias para don Jesús María Bouza, como reconocimiento a su labor admirable y constructiva desde la presidencia de la Asamblea. (Este voto de gracias fué concedido unánimemente por todos los apoderados de la mayoría y la minoría. Buen síntoma de fraternidad, que honra a unos y otros).

También hubo frases de gratitud para los chicos de la crónica española. Por nuestra parte, gracias. Y conste que a la postre nos dan la razón quienes siembran la buena semilla de la cordialidad. Ahora, hasta la próxima. En tanto, aquí estamos a disposición de todos los hombres razonables.

ALUMNOS DE LA «PRIMARIA» PREMIADOS EN EL C. ASTUR

Con sumo gusto ofrecemos la relación de alumnos de enseñanza primaria premiados en los exámenes del Plantel «Jovellanos». Son los siguientes:

Grado primero. Letras. Premio: Hilario Alonso Fernández. Accesits: Raúl Cabrera Acosta y Juan Guerra Montes de Oca. Ciencias. Premio: Juan Guerra Montes de Oca. Accesits: Antonio de la Fuente y Raúl Cabrera Acosta.

Grado segundo. Letras. Premio: Carlos Gutiérrez Olmo. Accesits: Juan Gutiérrez Hernández y Jorge Gutiérrez Font. Ciencias. Premio: Francisco Solís Rodríguez. Accesits: Ramón Fernández Martín y Raúl Graña Fonseca.

Grado tercero «A». Letras. Premio: Jaime Shnapestailek. Accesits: Enrique Aranda y Luis González Salas. Ciencias. Premio: Jorge Pérez González. Accesits: Enrique Aranda y Raúl Canteli.

Grado tercero «B». Letras. Premio: Carlos Cape. Accesits: José Fernández y Arturo Deus. Ciencias. Premio: Wifredo Díaz. Accesits: Orlando Castro y Mario Francisco.

Grado cuarto «A». Letras. Premio: Jerónimo Paseiro. Accesits: Gerardo Gómez y Pablo Fernández. Ciencias. Premio: José Morán Sierra. Accesits: Juan Blázquez Moral y Julio Ramírez.

Grado cuarto «B». Letras. Premio: Rubén Aguirre Alvarez. Accesits: Néstor Aguila Aguilera y Carlos M. Suárez González. Ciencias. Premio: Armando Alonso Pijuán. Accesits: Bruno Carrillo Ferrer y Fernando Cortés Abascal.

Grado quinto «A». Letras. Premio: Cándido Bolado. Accesits: Alberto Paseiro y Ramiro Fernández. Ciencias. Premio: José M. Rodríguez. Accesits: Santos del Riego y José Guerra.

Grado quinto «B». Letras. Premio: Rolando Fránquiz. Accesits: Antonio Cahué y Zelig Shek. Ciencias. Premio: Antonio Cahué. Accesits: Rolando Fránquiz y Reinaldo Sacristán.

Grado sexto. Letras. Premio: Carlos A. Prieto Estévez. Accesits: Manuel Valdés Linares y Rafael Infante García. Ciencias. Premio: Manual Valdés Linares y Rafael Infante García. Ciencias. Precio: Juan Alfonso Fontao. Accesits: Pedro Morán y Francisco Rodríguez.

TIENE DELEGACION YA EN S. ANTONIO DE LOS BAÑOS NTRA. SEÑORA DEL PILAR

Nueva Delegación acaba de establecer la sociedad clínica «Nuestra Señora del Pilar» en el progresista pueblo de San Antonio de los Baños.

Para atender dicha delegación ha sido designado el doctor Ricardo Hernández Bauzá, médico joven de reconocida competencia y sumamente querido por todos los habitantes de dicha localidad, por su competencia científica, amable trato y cuidadosa atención que presta a todos sus enfermos.

El doctor Hernández Bauzá ha establecido sus consultas en Máximo Gómez número 94, a donde pueden dirigirse todos los residentes en San Antonio de los Baños que quieran asociarse a «Nuestra Señora del Pilar», sociedad que goza de bien ganada reputación en esta capital, así como en los distintos pueblos del interior en que tiene establecida delegaciones.

Felicitamos a los directores de la sociedad mencionada, por la valiosa adquisición del doctor Hernández Bauzá.

ACTOS PARA HOY

IGLESIA DE MONSERRATE: Misa por el alma de la señorita Elisa Couceiro de 7 a 8 a. m. Para este acto invitan sus hermanos Aurelio Andrés, Caridad y Rosendo, miembros de la sociedad «Hijos del Ayuntamiento de la Estrada».

PARTIDO JUDICIAL DE PADRON: Junta Directiva y de la Sección de Propaganda a las nueve de la noche en Reina y San Nicolás.

CENTRO ASTURIANO: Junta de la Comisión de Presupuestos de Asistencia Sanitaria a las nueve de la noche en la casa de salud.

UNION DE BALEIRA: Junta de Directiva por la noche en el Centro Gallego. Cita el secretario, señor Emilio Parada.

VIVERO Y SU COMARCA: Junta de Propaganda por la noche en el Centro Gallego.

SOCIEDAD BENEFICA BURGALESA y COLONIA SALMANTINA DE CUBA: Junta de Directiva por la noche en el Centro Castellano. Citan los respectivos secretarios, señores Lucio Gutiérrez y Saturnino Rollán.

LIGA SANTABALLESA: Junta de Directiva por la noche en el Centro Gallego. Cita el secretario, señor M. González.

FIESTAS PROXIMAS

LEGION ESTUDIANTIL DE CUBA: Función de elevado carácter hispano-cubano el domingo a las nueve de la mañana en el Teatro Nacional.

CLUB PILOÑES DE LA HABANA: Banquete de confraternidad social el domingo a la una de la tarde en los jardines «La Cotorra», Guanabacoa.

PUENTEDEUME Y SU PARTIDO JUDICIAL: Banquete colectivo el domingo 25 a la una de la tarde en los jardines «La Cotorra».

LICEO DE MEDINA: Brillante baile el domingo por la noche en sus amplios y frescos salones de 23 esquina a D, Vedado, amenizado por la «Orquesta Gris» y el Quinteto de Tomé. Los caballeros abonarán 20 centavos.

CLUB DEPORTIVO CARMELO: Magnífico baile el domingo por la noche en su espléndida terraza de Línea y 18, Vedado, amenizado por la «Orquesta Mojica» y el «Quinteto Barcalés». Los caballeros abonarán 20 centavos.

CLUB DEPORTIVO ASTURIAS: Verbena «Picolino» el domingo por la noche en sus terrenos de Estrella y Subirana, amenizada por las mejores orquestas.

CLUB DEPORTIVO DEL CERRO: Hermosa verbena el sábado en sus amplios salones de Calzada del Cerro al lado del Club de Ferreteros, amenizada por la «Orquesta Gris» «Gloria Matancera» y «Tomé». El domingo habrá matinée, con Cheo Belén Puig y «Gloria Matancera».

TODO PERMITE SUPONER QUE EL HOMENAJE AL SR. ARRIETE SERA MAGNIFICO

Apenas hace diez días se lanzó la idea de un homenaje al dinámico Comisionado General de los músicos cubanos, José María Arriete y hasta las orquestas del interior quieren venir a La Habana a participar del mismo.

En el día de ayer el señor Bequé, director de la orquesta de Joseito Fernández, vino a adherirse a este justo homenaje.

Papá Lavín, de la estación C. M. X., se adhiere también en atenta carta, poniendo a disposición de la Comisión Organizadora su planta y su ayuda personal. Y numerosos compañeros y amigos de Arriete desfilan diariamente por las oficinas de Campanario 213, para preguntar de qué manera pueden ser útiles en este tan justo empeño.

Ya son cincuenta y dos los conjuntos musicales que asistirán a la más grande verbena, que tendrá efecto el sábado 22 de julio de 9 pasado meridiano a 4 antes meridiano en el stadium de Puentes Grandes.

MOVIMIENTO DE ENFERMOS HABIDO EN «LA BENEFICA»

Entradas: Victoriano Guizán Souto, Antonio Fabeiro Pérez, Vicente Seoane Pérez, José Fernández Vilaboy, Elisario Rodríguez González (de Perico), Benigno Calvo Prieto, Alfonso Vega Vizoso, Manuel Martínez Vila, Eduardo Penedo Rivero (de Camagüey) y Emilio López Quiroga.

Salidas: Juan Díaz García (de Manguito), Juan Coba Mauriz (de Esmeralda), Francisco Guede Muñiz (de Unión de Reyes), Arcadio Aguilera Reinaldo (de Santiago de Cuba), Manuel Carballo Ferreiro, Francisco Espinosa Pascual, Juan Otero Porto, Francisco Pardo López, Arturo González Camejo, Juan Parada Parada, Mauricio Payasta Crespi, Ramón Fraga Chao, Manuel Moure Fernández, Ventura Curbelo Vigo, Arturo Fernández Rodríguez, José Villarino Rodríguez, José Ramil Rivera, Juan Rodríguez Fuentes, Gerardo González Ruiz, Juan Gómez Lago y Antonio Conde Ación.

DEPARTAMENTO DE:
LEYES SOCIALES
Ricardo Elizalde
ABOGADO
FEDERACION NACIONAL DE DETALLISTAS
CONSULTAS DE 3 A 5 P. M.
CHACON, 205. TELEFONO M-1472.

Llegue seguro. Viaje en
TRANVIA y TRAN-BUS
Comodidad, rapidez y economía
TRANSFERENCIA DE UNO A OTRO VEHICULO

¡¡17 DIAS!!
¿QUE PIENSA EL CONGRESO?

17 DIAS faltan solamente para que venza la moratoria actual y se desencadene en todo el país la crisis de orden público prevista y temida por el Gobierno, como consecuencia de las ejecuciones "en masa".

17 DIAS para que a lo largo de la Isla, millares y millares de familias cubanas pierdan sus bienes y queden sin hogar, y el Congreso de la República, ante quien pende el estudio de la solución salvadora desde hace ocho meses, no da señales de vida, ni actúa para conjurar el conflicto.

¿A qué conclusión ha llegado la Comisión de Senadores designada para estudiar la Ley que se prometió al país por el Gobierno y por el Coronel Batista? ¿Qué ley se inclina a proponer? ¿Qué criterio tiene formado, como consecuencia de la lenta y ya lejana información pública? ¿Qué se va a hacer, en una palabra?

El trabajo está hecho. El Congreso tiene en su poder el Proyecto de Ley de Revaluación confeccionado por la Comisión que presidió el Coronel Batista. ¿Por qué no lo aprueba?

Deudores todos de Cuba: unión inquebrantable y sin tregua es la palabra de orden hasta obtener la revaluación de las deudas. Tomen nota. Nuestra predilección electoral no puede recaer sobre quienes, indiferentes, viran la cara frente al injusto y pavoroso problema que nos agobia.

¡17 Faltan!

Asociación "Crédito Territorial"
MANZANA DE GOMEZ, Nº 507.
Teléfono M-1347. Habana.

PIDE APOYO CINTAS A FIN DE LEVANTAR A LA AMERICAN CAR FOUNDRY

NEW YORK, junio 13. (AP).—Un ex diplomático cubano ha invitado a los accionistas de la American Car and Foundry Company, en una carta que se ha dado hoy a la publicidad, a reorganizar la administración de esa empresa, contestando el presidente de la misma que se trata de un empleado que ha sido separado de su cargo y que por esa razón está molesto con la compañía.

Se trata de Oscar B. Cintas, quien en la carta en cuestión dice que es el mayor accionista individual de la empresa citada. Fué embajador en Washington en las postrimerías del régimen del general Machado en Cuba.

Asegura en su carta que la administración de la firma American Car and Foundry es «incuestionablemente inadecuada e ineficiente», y declara que «sería conveniente para los intereses de la empresa que Charles J. Hardy, su presidente, vuelva al cargo que tenía antes y que era el de abogado de la empresa».

A estas alegaciones ha contestado Hardy diciendo que «Cintas no es el mayor accionista de nuestra compañía».

UN SOCIO ANTIGUO DEL CTRO. DE DEPENDIENTES REFIERESE A LA QUINTA

Don Bernardo Alvarez Montes está agradecido de la Asociación de Dependientes. En su sanatorio se hospitalizó ha poco para ser operado de cataratas. La operación fué tan feliz que el señor Alvarez Montes recuperó la vista. Véase la expresiva carta en que deja constancia del hecho. «Señor Enrique Gancedo, presidente de la Asociación de Dependientes del Comercio de La Habana. Paseo de Martí No. 207. Ciudad. Muy señor mío: Es a título de antiguo socio de esta institución que me permito dirigirme a usted para hacerle presente mi eterno agradecimiento al ilustre oculista por quien fuí operado de cataratas, habiendo quedado perfectamente de ambos ojos y que gracias a su profundo conocimiento puedo seguir ganándome el sustento como si nada hubiera pasado por mí. Resultados positivos como éste en la vida, tratándose de la vista, no hay dinero con qué pagarlo.»

MOVIMIENTO DE ENFERMOS EN LA Q. DE DEPENDIENTES

El movimiento de enfermos habido en la Quinta de Dependientes en las últimas horas es como sigue:

Ingresaron: Jorge Cornejo Marquettis, Gil Carroceras Escovedo, Gustavo González Sanfeliz, José Puig Arias, Antonio Mugía Pérez, José Carballeira Pernas (de Regla), Antonio Estades Balaguer, Lino Torres Padrón, José A. Alfonso Bermúdez (de Santiago de las Vegas), Agustín Abella Morales, Ignacio Loyola Valdés, José Suárez Rabiña, Jesús Rodríguez Moreda, Amelia Torres Ramírez, Juana Martínez González.

Salieron: Serapio Ajuria Santiago, Roberto Flores Rodríguez (de Aguacate), José Alvarez García, Luis Enrique y Hernández (de San Nicolás), José Juan Faraches Cristo, Fermín González Viera, Pedro Prieto Rodríguez, Ramón Febles Armas, José Echave Idarraga, Cecilia Gómez Pereda (de Jaruco), Berta R. Pagés del Castillo, Margarita Contreras Crespo, Delia Castañer Iglesias, Ofelia Quintana Quintana (de Managua), Silvia María Hernández Sánchez.

INQUIETA A LONDRES LA ANUNCIADA VISITA DE FRANCO A ROMA, UNIDA A LOS RUMORES DE NUEVOS TRATADOS

Esperan lograr que las dificultades entre Madrid y París se resuelvan, para evitar que se llegue a un mayor acercamiento entre España y los del Eje

CREEN QUE DEL PACTO EXISTENTE CON ROMA Y BERLIN, FRANCO PASARA A UN FIRME CONVENIO

LONDRES, junio 13. Por Pierre Maillaud, corresponsal de la Agencia Havas).—La visita a Roma de Don Ramón Serrano Suñer, ministro de la Gobernación de España, el próximo viaje del conde Ciano a Burgos y la recepción oficial que se hará al generalísimo Franco en Roma, en septiembre próximo, son hechos que retienen hoy la atención principal de los círculos diplomáticos londinenses, en los que se sigue con mucho interés, no exento de aprensiones, la evolución política española.

Se sabe en fuente absolutamente segura y fidedigna que un convenio de amistad, no agresion y colaboración económica entre España e Italia, y otro semejante entre España y Alemania, fueron concluídos a fines de marzo, poco antes de la adhesión del generalísimo Franco al pacto anti-Komintern. Pero por los informes que se tiene, los dos convenios no pasan de ser compromisos en que un signatario se compromete a no ayudar en forma alguna, en caso de conflicto, al enemigo o enemigos del otro.

Posibilidad de un pacto completo

La cuestión es ahora saber si los esfuerzos de Roma y Berlín para hacer que Franco firme un tratado más completo, tendrán fruto o no. Hay motivos para pensar que en este terreno Don Ramón Serrano Suñer va más lejos que el jefe del Estado español, justificando su actitud las simpatías más intensas que siente por el Eje de las Potencias autoritarias. Noticias de España tienden a probar que los partidarios del estrechamiento de los lazos entre esta nación y Alemania e Italia, no han logrado aún ser más fuertes e influyentes que los partidarios de una neutralidad discreta. De todas maneras, hay motivos para dudar que se haga algo antes de la visita del generalísimo Franco a Roma, ya anunciada para septiembre próximo, aunque puede ser que entonces se vea a España asociándose a las dos dictaduras.

Hasta ahora las relaciones hispano-británicas son corteses, esperándose en Londres que las momentáneas dificultades franco-españolas puedan ser resueltas, de modo que el Gobierno de Inglaterra pueda desenvolver entonces una acción diplomática de tal índole, que sirva para reforzar la posición que en España tienen los adversarios de la aventura totalitaria.

Dícese en Roma que el generalísimo Franco hará una visita a Mussolini en el próximo mes de septiembre

ROMA, junio 13. (AP).—En un centro oficial italiano se decía hoy que el generalísimo Francisco Franco, de España, visitará al primer ministro Mussolini en el mes de septiembre.

Se cree posible que durante la estancia del generalísimo Franco en esta capital se firme una alianza entre Italia y España para contrarrestar el proyectado pacto anglo-francoruso y en algunos círculos se dice que el Jefe del Estado español ha aprobado en principio esa alianza.

Muchos diplomáticos dudan, sin embargo, de que Franco firme una alianza análoga a la que suscribieron recientemente Italia y Alemania, pero por otra parte se señala el hecho de que el primer ministro Mussolini ha dejado gran cantidad de material de guerra en España y que esto probablemente indica que el Duce está seguro de la amistad de Franco.

El Rey Víctor Manuel irá a Génova para asistir al recibimiento que se hará a unos 2,800 italianos pertenecientes a la aviación que llegarán el jueves procedentes de España.

Los aviadores vendrán acompañados de una misión aérea española presidida por el general Alfredo Kindelán.

JIRA DE LOS DEL CONCEJO DE ILLA

Ya están circulando las invitaciones para la fiestona que darán en «La Cotorra» los elementos del Concejo de Illas el próximo día 2 de julio.

Se trata de una fiesta iniciada en horas del mediodía, con un suculento banquete servido por uno de nuestros más prestigiosos restaurants, continuándose después la fraternal reunión con una matinée bailable para la que han sido contratados los mejores conjuntos musicales.

Será, pues, un día de singular alegría en «La Cotorra» el domingo 2 de julio.

RUSIA CREE NATURAL LA SITUACION DE LOS GOBIERNOS BALTICOS

MOSCU, junio 13. (Havas).—La agencia «Tass» trasmite hoy un editorial del periódico «Pravda», dedicado a la posición de los países bálticos en las actuales negociaciones anglo-franco-soviéticas.

El «Pravda» afirma que la neutralidad de las repúblicas baltas es de interés vital para la U.R.S.S., como también lo es de las naciones interesadas, y agrega a seguida que si los cancilleres de Estonia y Finlandia rechazan todo proyecto de ayuda por Rusia, es porque no estiman suficientemente grave la amenaza de agresión que se cierne sobre ellas, o porque están bajo ciertas influencias extranjeras. El periódico de Moscú termina diciendo que la actitud de los Soviets en el problema de la protección de los tres estados bálticos contra la agresión, es solamente la actitud justa que corresponde plenamente a los intereses de las naciones pacíficas, entre las cuales hay que incluir a Estonia, Finlandia y Latvia.

Lewis acusa al Congreso de no haber actuado para mitigar la crisis obrera

WASHINGTON, junio 13. (AP).—John L. Lewis, líder del C.I.O. denunció hoy a la industria, al Congreso y al gobierno en general, basándose en que no han logrado curar los males económicos que están alimentando, «la reacción negra» y el «fascismo».

Declarando que «11.000,000 de obreros útiles» carecen de trabajo, dijo que el Congreso ha hecho «algo peor que nada» para resolver el problema. Afirmó que las agencias del Congreso han estado eliminando de todos los proyectos a favor del empleo las cláusulas vitales.

«No creo—dijo—que el pueblo tenga paciencia mucho más tiempo ante la nostalgia y la reacción de las potencias de los negocios corporativos.

«Ni creo que se contentará con las soluciones tímidas ofrecidas por el gobierno, soluciones que se retiran temerosas antes de que puedan ponerse realmente a prueba».

APRENDIO A HACER LA GUERRA EN ALEMANIA

El príncipe japonés Motormito Mori, que ha estado estudiando durante algún tiempo en las academias militares alemanas, al llegar a New York, de paso para su país. Durante su estancia en la tierra de Hitler, ha aprendido las tácticas militares alemanas.

LOS HEBREOS DE SAN LUIS HALLAN POR FIN UN ASILO

Francia, Inglaterra, Bélgica y Holanda se ofrecen para la admisión de los 910 errantes

PARIS, junio 13. (AP).—Por lo menos un asilo temporal para los judíos alemanes del vapor «San Louis» se ha asegurado esta noche por los gobiernos de Francia, Inglaterra, Bélgica y Holanda.

Los cuatro países occidentales de Europa convinieron cada uno en aceptar la cuarta parte del número de judíos, después que la Comisión Americana de Distribución se comprometió a depositar una fianza de 500 pesos por cada pasajero.

El «Saint Louis», que salió de Hamburgo el 15 de mayo y regresó a Europa después de negárseles a sus pasajeros la autorización para desembarcar en Cuba, llegará a puerto europeo el sábado.

Las fianzas americanas, con un total de $453,500, se ofrecieron como garantía de que los refugiados no se convertirán en carga pública en las naciones que les den asilo temporal.

Holanda recibirá a 194 y cada uno de los tres países restantes hasta 228. Las autoridades francesas dicen que unos 700 tienen solicitada autorización para entrar en los Estados Unidos y esperan dirigirse a ese país tan pronto cumplan con todas las exigencias de la inmigración.

Distribuyen los refugiados del «San Louis» entre Inglaterra, Francia, Holanda y Bélgica

PARIS, junio 13. (Havas).—Hoy se anunció que se ha llegado a un acuerdo para distribuir los 918 refugiados alemanes judíos que son pasajeros del vapor «Saint Louis», y los que no pudieron desembarcar en Cuba, entre Francia, Bélgica, Holanda e Inglaterra. Cada uno de estos países ha consentido permitir que un contingente del pasaje del «Saint Louis» pueda vivir en su territorio, temporalmente.

RUDOS ATAQUES A LA NUEVA LEY DE NEUTRALIDAD

La aprobó ayer la Comisión de Relaciones Exteriores, pero la Cámara y el Senado la repudian

WASHINGTON, junio 13. (AP).—La Comisión de Relaciones Exteriores de la Cámara de Representantes aprobó hoy el nuevo proyecto de neutralidad, el cual ha sido redactado de tal manera que en el caso de una guerra los vastos recursos de los Estados Unidos estarían a la disposición de la Gran Bretaña, Francia y sus aliados.

La ley, denunciada por sus enemigos como «antineutral» y llamada a arrastrar a los Estados Unidos al primer conflicto que se registre en el mundo, será discutida ahora en el pleno de la Cámara, lo que se hará a fines de esta semana o a principios de la próxima.

Los líders confían en que la Cámara aprobará la ley pero no tienen tanta seguridad en que pase del Senado, donde el viejo bloque aislacionista ha aumentado últimamente y espera recurrir a todos los procedimientos para oponerse a la ley.

El proyecto aprobado hoy deroga en primer lugar los embargos de armas para las naciones beligerantes y, al contrario, permite que las naciones beligerantes compren armas y municiones en los Estados Unidos con tal de que las paguen al contado y se las lleven en barcos de su bandera.

Sin embargo, aunque todos los beligerantes pueden comprar en los Estados Unidos el plan resulta ventajoso para la Gran Bretaña y Francia en el caso de que esas naciones se vieran en una guerra contra Alemania e Italia, debido a que la armada inglesa sería dueña de los mares.

«ES NECESARIO QUE LOS PUEBLOS DE AMERICA ENCAUCEN SU POTENCIALIDAD ECONOMICA".-DOCTOR DAVILA

MANTIENE LA FLOTA BLANCA SU HORARIO SABATINO DE LAS DOS DE LA MAÑANA; CAMBIO ANULADO

Don Carlos de la Torre va a un Congreso. Productos cubanos para Nueva York. Llegará un excursionista. Buena recaudación de la Aduana. Barcos que llegarán mañana. Otras noticias porteñas

Según noticias recibidas en la Agencia de la Compañía del Pacífico, se sabe que el Gobierno de Panamá, atendiendo las gestiones realizadas por dicha empresa inglesa de vapores, ha autorizado el desembarco en aquel país al grupo de 68 hebreos del «Orduña» rechazados en la Habana.

La mencionada concesión se hace a base de determinadas condiciones, que han de cumplir esos viajeros, de los cuales 45 desembarcarán en Balboa y 23 en Cristóbal.

El «Orduña» trasbordó dicho pasajeros en El Callao al vapor «Orbita», para que dicho buque los deje en Balboa y Cristóbal.

El ex Presidente de Chile

En el avión regular de Miami llegó al medio día de ayer a nuestra capital donde permanecerá varios días, el periodista y ex Presidente de Chile, señor Carlos Dávila. Fué saludado en el aeropuerto del Arsenal, por el doctor Carlos Saladrigas y los señores S. Maduro y Díaz Ossa.

A un Congreso de Malacología

Para asistir a un Congreso de Malacología que tendrá efecto en el Canadá, salieron ayer mañana en el vapor americano «Cuba» para los EE. UU. el doctor Carlos de la Torre, en compañía de su familia, y el doctor Abelardo Moreno.

Continuarán saliendo los sábados a las dos de la madrugada

Según informes recibidos en la Agencia de la Flota Blanca, los vapores «Santa Marta» y «Sixaola» cuyas salidas de la Habana para New Orleans, se había dispuesto que tuvieran efecto los viernes a las dos de la madrugada, continuarán saliendo como hasta el presente los sábados a las dos de la madrugada conforme lo hacen los vapores: «Ulúa» y «Toloa», quedando sin efecto la variación dispuesta en el itinerario de esos buques.

Productos cubanos

El vapor americano «Puerto Rico» de la Ward Line, que salió anoche de la Habana para New York, lleva con destino a dicho puerto las siguientes partidas de productos cubanos: 10.000 huacales de frutas y vegetales, 500 lías de cueros, 200 bultos de tabaco en rama, 2.000 bultos de maderas, 200 bultos varios, 400 sacos de minerales de asfalto y 300 cajas de mantequilla.

El «Jamaica»

En viaje directo desde New York llegó ayer tarde a la Habana el turbo eléctrico americano «Jamaica» de la Gran Flota Blanca que ha traído carga general, correspondencia pública y 11 pasajeros para este puerto así como carga y 72 pasajeros, turistas en su mayor parte, en tránsito para Centro América.

Llegaron en este buques los señores Ramón Blanco, Martha Maslin, Irma Nussbauner y otros.

Entre los pasajeros en tránsito anotamos al publicista americano Hardy Berk.k Olga Chamberlain, Balbina Gutiérrez, Luis Matamoros, Richmond Lattimore, René Picado, Francisco Vargas, Octavio Menéndez, Francisco Morales y otros.

Viajeros de la vía aérea

Procedente de Miami llegó al medio día de ayer al aeropuerto del Arsenal, el avión NC752 V de la Pan American Airways Inc, que trajo numerosos pasajeros entre los que anotamos a los señores: Julio Lobo, María Lobo, Lilia Sánchez, Inés Anderson, José E Gómez, Emma García, Ana García, Margarita y Atanasio Hernández, Beatriz Menéndez, el aviador Gerald Grosmann y otros.

El «Queen of Bermudas»

Con 539 turistas, entre los que figuran varios clérigos, abogados, banqueros, vendedores etc. llegó ayer mañana de New York y con escalas en Bermudas, Norfolk y Newport News, el vapor inglés «Queen of Bermudas».

El «Puerto Rico»

Procedente de New York llegó ayer mañana el vapor americano «Puerto Rico», que trajo carga general y 60 pasajeros destinados a la Habana así como 18 pasajeros excursionistas que regresaron anoche en el mismo buque al puerto de procedencia.

De la lista de los pasajeros llegados por el «Puerto Rico» anotamos a los señores: Alfredo Blanco, nuestro compañero señor José Caminero, Marcos Cardo, Emilia Anca, María Adams, Fernando González Plasencia, Armando Garrido Alvarez y señora, Juana Crujón, Gloria Jiménez Cortenas, el Oficial del Gobierno, Roger Le Febure y señora; María Martínez e hijos Sergio y Olga, Emilia Paschke, el Oficial de la Marina dinamarquesa Roberti Gerhanet, el comerciante ecuatoriano Carlos Fortish y señora, el comerciante español Manuel del Llano, la escultora argentina Lilly Cullen Pedro Quevedo, Luis Manuel Mertoka, el abogado Enrique Miranda, el ingeniero Louis Pignolet y otros.

Los que se embarcaron

Para el New York embarcaron en el vapor «Puerto Rico» los señores: Mario de Marchena, José Hill y familia, Gastón L. Blun, George A. Dumlup, miembro de la redacción del Havana Post que se dirige al Canadá para visitar familiares, John Duggan y señora y otros.

El «Estrada Palma»

El ferry americano «Estrada Palma» llegó ayer de Port Everglades con carga general.

Las salidas

Durante el día de ayer salieron los vapores: «Cuba», para Key West, y Tampa, «Ulúa» para Cristóbal, «Estrada Palma» para Port Everglades y «Puerto Rico» para New York, el «Joseph Seeps», para Baton Rouge.

El «Florida»

En su viaje regular llegará hoy mañana de Miami el vapor americano «Florida» correo de la Peninsular y Occidental SS. Co, que trae 200 pasajeros.

El «Cuba»

También es esperado hoy en este puerto, procedente de La Guayra y escalas, el vapor nacional «Cuba», que trae carga general y pasajeros, entre los que figura el señor Miguel Angel Logroño, Primer Secretario de la Legación de Santo Domingo en Cuba.

Otros barcos que se esperan

Mañana son esperados en este puerto los vapores: «Munargo» de la Gran Flota Blanca, que viene de New York vía Nassau y Miami con carga general y pasajeros. «Quiriguá», que viene de Cristóbal en ruta a New York, también con carga general y pasajeros, y el «Cuba» que viene de Tampa vía Key West en su viaje regular.

La recaudación

La Aduada de la Habana recaudó ayer $93,500.86.

FAMILIAS RESIDENTES EN 27 Y J SE OPONEN AL PROYECTO DE DISPENSARIO ANTI TISICO

Piden en su escrito al Jefe del Estado, que determinan las Ordenanzas Sanitarias la prohibición de los mismos en lugares urbanos. Movimiento de personal en Sanidad

Una protesta suscrita por numerosos vecinos de los alrededores de las calles 27 y J., en el Vedado, contra el proyecto de establecer un pabellón para consultorio de tuberculosos cerca de dicho lugar, anexo al Hospital Nacional Calixto García, ha recibido el doctor Juan de Moya Flamand secretario de Sanidad y Beneficencia, por conducto del Presidente de la República, a quien se dirigieron aquéllos.

Suscriben el escrito el doctor Raúl López Castillo, abogado, vecino de J. número 27, Vedado y las señoras Loló de Carricarte, Sofía de la Noya, Angelita Dumás de Gutiérrez de la Solana, Dolores Batet, Margarita Valdés de Fernández, Asela Arias, Antonia A. viuda de Lagueruela, Edith McGrigor, Dolores R. de Noroña y Dolores Castellanos y los doctores Juan Lagueruela, Benigno Morales y otros muchos, los que exponen que está en vías de construcción, con entrada por la calle 27, casi esquina a la de J., y que por medio de una escalera de cemento, habrá acceso a un pabellón de madera cercano a aquella esquina, el que se destinará a Consultorio de Tuberculosis, enclavado en terrenos del Hospital Nacional Calixto García pabellón que tan pronto como comience a funcionar, será un foco infeccioso para los vecinos de aquellos alrededores, por lo que ruegan al Jefe del Estado, coronel Laredo Brú, prohiba el citado consultorio.

Fundamentan su petición las señoras y señores que suscriben el escrito dirigido al Presidente de la República y al secretario de Sanidad, en los siguientes hechos: que se suprimieron las salas de tuberculosos del Hospital Calixto García, al aplicarse las vigentes Ordenanzas Sanitarias, trasladando a los enfermos en ellas recluídos al Sanatorio para Tuberculosos «La Esperanza», subsanándose, así, un grave error, y ahora, de modo consciente, se tiene el propósito de traerlos nuevamente a un centro urbanizado.

Agregan que los artículos 238, 141 y 242 de las Ordenanzas Sanitarias se oponen al funcionamiento del expresado pabellón, por constituir un foco infeccioso en un lugar por donde cruzan, constantemente, cientos de niños y personas mayores.

Terminan rogando que, si no puede suprimirse el citado pabellón, se haga la entrada por el nuevo edificio de la Escuela de Medicina, aminorándose así los peligros que para la salud pública pudiera ocasionar el paso diario de cientos de personas enfermas de peste blanca, por la referida esquina de J. y 27, en el Vedado.

El problema planteado a la Secretaría de Sanidad ha de ser sometido a la consideración de la Universidad Nacional que en la parte técnica dirige el Calixto García y construye dicho pabellón, explicándose a sus dirigentes, las razones en que se fundan los denunciantes, estudiando la manera de solucionar la situación creada, ya que los artículos 238, 141 y 242 de las Ordenanzas Sanitarias se oponen al funcionamiento de un pabellón destinado a los fines que se persiguen.

Movimiento de personal en la Secretaría de Sanidad

También han sido afectados los empleados de los Negociados de Odontología, Abasto de Leche y Garages y Talleres de la Secretaría de Sanidad y Beneficencia durante la renovación de personal llevada a cabo en las distintas dependencias de esa Secretaría, del pasado sábado, día 10.

En Odontología fué declarado cesante el doctor Ismael Véliz; en Abasto de Leche los inspectores Mario Beltrán, Teodoro Camejo, Antonio Valdés Neyra y José M. Hernández y el empleado de oficina Miguel Duplex; y, en los Talleres y Garages, aunque no se han dado a la publicidad los nombres, los empleados cesantes han sido aquellos, según declaración del nuevo jefe de aquellas oficinas, señor Fernández Pellón, que fueron nombrados durante los primeros meses del presente año, no afectando, afirmó, a los viejos, honrados y competentes obreros que llevan prestando servicios desde hace años.

Caballos mordidos por un perro rabioso

El director de Sanidad ha concedido un plazo de 48 horas a los señores José Gil Pablo Gorrín y Ramón Alfonso, vecinos de las fincas Lomas de Perlé, Cruz del Norte, Llerena y Cielo Claro, ubicadas en Sta. Clara, para que procedan a vacunar contra la rabia los caballos de su propiedad que en días pasados fueron mordidos por un perro rabioso y que aquéllos se negaron a someter a tratamiento.

María Antonia Facenda de López Garrido

Numerosos empleados de la Secretaría de Sanidad y Beneficencia acudieron ayer a la oficina del doctor Laureano López Garrido, jefe de Despacho, con el propósito de que hiciera llegar su felicitación a su esposa, la señora María Antonia Facenda de López Garrido, con motivo de celebrar su onomástico.

Tanto la señora de López Garrido, como su esposo, son bien queridos en las oficinas sanitarias.

Toma de posesión

Ayer tomaron posesión de sus cargos algunos de los nuevos funcionarios de la Secretaría de Sanidad designados recientemente por Decreto del Presidente de la República.

Entre los que tomaron posesión figuran el doctor Emilio Rodríguez Trespalacios, como jefe de Personal, Bienes y Cuentas de la Dirección de Sanidad, en sustitución del señor Longino Alvarez; el jefe de Materiales, señor Oscar Rodríguez Loeches, a los que les dieron posesión de sus cargos el director de Sanidad y el jefe de Despacho del Departamento, en ausencia del secretario del Ramo.

También se hizo cargo ayer de la Jefatura Local de Sanidad de Colón el nuevo jefe de la misma doctor Carlos Silva, en sustitución del doctor Víctor Manuel Teresa.

En cuanto al resto de los funcionarios entre ellos los doctores Carlos J. Finlay como director de Sanidad y Emilio Sorondo como jefe local de La Habana no se ha fijado la fecha de su toma de posesión, como la de ninguno de los demás altos jefes designados el pasado sábado.

Exámenes a aspirantes a maestros plomeros

En el local del Negociado de Ingeniería Sanitaria de La Habana está constituído el tribunal que examina a treinta aspirantes a maestros plomeros e instaladores, bajo la presidencia del ingeniero Francisco J. Ferrer y con asistencia de los ingenieros Rogelio Espinosa, director de Ingeniería Nacional, Miguel A. Hernández, Francisco Ramírez, Julián E. González Acuña, este último delegado de la Asociacjón Patronal de Maestros Plomeros, Instaladores y Similares.

Los exámenes comenzaron ayer a las tres de la tarde, siendo éstos teóricos-prácticos y oral prácticos y hoy continuarán, para, después, analizar los trabajos y otorgar los títulos a los que lo hayan merecido.

La Sociedad Cubana de Ingenieros ante la Junta Nacional de Sanidad

Conforme anunciamos en pasadas ediciones, durante la sesión celebrada ayer, la Junta Superior de Sanidad y Beneficencia escuchó a la representación designada por la Sociedad Cubana de Ingenieros, integada por los señores Antonio Rosado, Gonzalo Irribarren, Noel Betancourt y Rolando Díaz, de los cuales concurrieron sólo los tres últimos los que venían a mantener su criterio de que el problema de la instalación de los sistemas de aire acondicionado es de la exclusiva competencia de los ingenieros mecánicos electricistas y no de los arquitectos. Así lo expresó el ingeniero Irribarren, el primer delegado de la Sociedad Cubana de Ingenieros que usó de la palabra.

En nombre de la Junta Superior de Sanidad, su vocal ingeniero Juan A. Cosculluela, expuso que aquel organismo no tenía la intención de establecer problemas de competencia, sino que al legislar, desde el punto de vista técnico-sanitario sobre el aire acondicionado, quería acertar y, al efecto, había decidido sacar copias de la Ponencia del ingeniero Simeón para remitirlas a la Sociedad de Ingenieros y al Colegio de Arquitectos, a fin de que dichos organismos la examinen y emitan sus observaciones para que la Junta de Sanidad pueda trazar su línea de conducta en la materia.

Ratificaron lo expuesto por el ingeniero Irribarren sus compañeros los señores Díaz y Betancourt, los que, al terminar, expresaron estar satisfechos de la actitud de la Junta de Sanidad.

Acto seguido se pasó a Ponencia una consulta sobre un grupo de casas del vecino pueblo de Regla a las que se les exige fosas mouras y absorbentes en vez de entronque al alcantarillado, suspendiéndose la sesión.

Los Servicios de Eugenesia y Homicultura

Después de haber hecho un recorrido por los Negociados dependientes de la Dirección de Beneficencia y haber concurrido a la sesión de la Junta Superior de Sanidad, de la que es vicepresidente por mandato de la Ley, el nuevo director de aquella oficina, doctor Rafael Díaz Betancourt, declaró a los periodistas que de acuerdo con el secretario de Sanidad, trataría de adaptar un local, en el edificio de la Sanidad, para instalar los Servicios de Eugenesia y Homicultura, hoy designados en distintos lugares de la ciudad, con perjuicio para su buen funcionamiento.

Terminó expresando que con la cooperación que le ofrece el doctor de Moya, acometería las obras de reparación y mejoramiento del Solarium que funciona en la azotea del edificio de la Secretaría, el cual se halla en malas condiciones, con perjuicio de los niños pobres.

La Jefatura Local de Sanidad de Marianao

El secretario de Sanidad, doctor Moya, designó ayer al inspector general de Sanidad y Beneficencia, doctor Rodríguez Arias, para que solucionara el problema creado en la efatura Local de Marianao con motivo de la toma de posesión del nuevo jefe, doctor Vignau, al que no quiso entregarle el día anterior su antecesor doctor Pérez Arce.

LA CRUZ EN ALTO, NO LA ESPADA, ES EL PRINCIPIO SOCIAL CATOLICO

Comentario a la predicación franciscana en la fiesta del «Santo de los Milagros», San Antonio de Padua, en la Iglesia de San Francisco

No pretendemos reproducir el texto de un sermón. Ni siquiera hacer la síntesis del mismo. No traemos tampoco, a estas columnas, los ecos de unas fiestas religiosas que han sido grandiosas: las celebradas en la Iglesia de San Francisco, en honor del «Santo de los Milagros»: San Antonio de Padua. Quede todo ello para el Cronista Católico del DIARIO DE LA MARINA, que, además de ser esa su misión, las ha seguido paso a paso, penetrándose de todas las emociones y bellezas místicas que comenzaron hace trece semanas, con la celebración de los trece martes; se acentuaron hace nueve días, con el ofrecimiento de la novena solemne, en la que pronunciaron interesantísimas conferencias tres oradores distinguidos de la orden franciscana: los Rvdos. Padres Pablo de Lete, Guillermo Basterrechea y Serafín Ajuria, y tuvieron su culminación ayer, en la festividad del gran santo.

Un sermón es un discurso, es una conferencia, es —si se pronuncia bien y se sabe lo que se dice— la explicación de una cátedra, la enseñanza de un libro, la impresión en las mentes, en los espíritus, de cosas que se desconocen o que no se ven con la claridad suficiente y desde allí, desde un púlpito, se dicen o se deben decir con la diafanidad, con la sencillez y con la convicción que requieren las cosas que no tienen, como la política y otras, ambigüedades, sino que son precisas y terminantes, y así son las cosas de Dios.

Así oímos hablar de ellas en la predicación de ayer en el templo franciscano. Era el predicador el Reverendo P. José R. Arrúe. Quien estas líneas escribe es sincera, confiesa que, con ir mucho a ese templo, nunca había oído hablar a este Padre, y tenía una prevención contra él: la de su excesivo halago, que pudiéramos llamar, al sentimiento cubano, según comentario de varias personas. Hoy también le oímos hablar de la madre cubana casi como la suma de la madre cristiana. Sí lo es, claro, y no hemos de escribir lo contrario; pero, a nuestro juicio, así tan cristiana como la de otros países de más antigua cristiandad, no lo es más que la de esos países. Perdonémosle la parcialidad en gracia a la cortesía.

«El que a hierro mata, a hierro muere», fué una de sus afirmaciones vibrantes, precisas, al comentar la acción de Fray Antonio de Padua, que intervino en determinadas contiendas, no con la espada en alto, sino con la Cruz, porque el cristianismo no lucha con las armas que destruyen, sino con la verdad que convence. Su disertación tenía un aspecto sociológico. Los sistemas tiranos del mundo, sin mencionarlos, tenían el más duro anatema en la palabra del Padre Arrúe. Lo escuchamos con entusiasmo. Lamentamos estar en la iglesia, por no poder aplaudir, y de paso diremos que tenemos ganas de que en las iglesias se aplauda, pues mientras los contrarios a las doctrinas de Cristo pueden manifestar en todas formas y en todas partes su entusiasmo, nosotros, los católicos, nos tenemos que estar, siempre, casi rígidos, cuando escuchamos una palabra que lleva, como un resorte mágico, a unir las manos en un sentido caluroso, sincero aplauso de admiración y de aprobación.

Habló, no sabemos si antes o después, pues no deseamos aquí seguir la ilación del discurso, de «la pequeñez de las grandezas terrenas». Ese es el tema permanente en las predicaciones cristianas, y muy especialmente en las franciscanas. Pero cada uno lo desarrolla con más o menos convicción o elocuencia. En la palabra, en el gesto del P. Arrúe encontraba esta «pequeñez de las grandezas» su más acabada expresión.

Hemos dicho que no queríamos más que hacer un comentario y cumplimos. Queremos decir, mejor dicho, repetir, pues lo hemos escrito muchas veces, que con nada nos empapamos tanto de puro cristianismo, como con las predicaciones franciscanas. El anatema y el perdón, el amor y la intransigencia, cada cosa en su sitio, se colocan desde la cátedra de verdades del templo de los Frailes Menores, esos que pasan por el mundo despojados de todo y poseedores de todo; que así lo parecen porque aman, quieren, buscan, poseen en su esencia, la Verdad.

«Dios quiere la muerte del pecado, o del pecador». «Hasta a un criminal lo acoge la Iglesia y lo ampara si se vé perseguido, y le abre las puertas para la rectificación de sus faltas y el arrepentimiento de sus culpas». Esa es la Verdad. Ese es el Cristianismo. Las banderas de guerra se plegarían si en la solución de todas las cosas se pusiera una gota de cristianismo. Estamos en Cuba, donde, como en todas partes, no faltan problemas. Los solucionamos con palos de ciego, o con medidas radicales que no llevan a la cura definitiva de los males, pues éstos, como los de epidemia o de herencia, se reproducen en los individuos, en las generaciones. Tenemos ahora una Constituyente a la vista ¿por qué no se pondrá, en este gran acontecimiento que se avecina, **una gota** de cristianismo? No habló de nada de esto el P. Arrúe. Pero son los pensamientos que pasaban por nuestra mente al oír la llamada poderosa a las almas que hacía, en su continua exposición de cristianismo purísimo, el P. Arrúe. No pudimos evitarlo: salimos del templo de San Francisco diciéndonos, nosotros que no nos distinguimos por la afición a los sermones y que no nos dejamos, por lo tanto, seducir mucho por ellos: Verdaderamente, ser franciscano es ser **cristiano**. No hay fuente de agua pura como la fuente del franciscanismo para vivir la verdadera vida de Cristo, la del que no supo más que amar, y no tuvo más que la Verdad, el Bien, en los labios, en los ojos, en el alma que entregó en la Cruz».

Clara Moreda LUIS

Tomó posesión el nuevo Director de Orden Público

También tomó posesión ayer el nuevo Jefe de Despacho de la Secretaría de Gobernación

En la mañana de ayer tomó posesión de su cargo, el señor Enrique Fontoya, designado por decreto presidencial, director de la sección de Orden Público de la Secretaría de Gobernación.

Inspección a las cárceles

El doctor Jesús Portocarrero, designado recientemente para ocupar el cargo de inspector general de Cárceles y Prisiones, informó que se propone realizar una visita de inspección a las distintas cárceles de la República, a fin de conocer las necesidades de cada uno de esos establecimientos.

Tomó posesión el jefe de Despacho

Tomó posesión de su cargo en la mañana de ayer, el señor Joaquín Gómez Molina, nombrado jefe de Despacho de la Secretaría de Gobernación, en sustitución del señor Arturo Ruiz Rangel, designado jefe de cuarta clase de la Cartera Dactilar del Chofer.

Acuerdos municipales en estudio

En el negociado de Asuntos Provinciales y Municipales de la Secretaría de Gobernación se encuentran en estudio los siguientes acuerdos municipales: Del Ayuntamiento de Bauta, disponiendo la expropiación de un terreno para la construcción del edificio del Ayuntamiento. Y del Ayuntamiento de Santiago de las Vegas, disponiendo la venta de la mitad del solar marcado con el número 141.

LAS BODAS DE PLATA DE LA SOCIEDAD GEOGRAFICA DE CUBA

Los dirigentes de la Sociedad Geográfica de Cuba, deseosos de dar a conocer la labor ingente realizada durante los veinte y cinco años de su fundación, han acordado celebrar una sesión solemne el día 19 del corriente mes de junio a las 9 de la noche, en la Academia de Ciencias de la Habana, calle Cuba número 640, entre Amargura y Teniente Rey, para conmemorar su cuarto de siglo de fundada.

Próximamente daremos a conocer el programa de los festejos con que habrá de celebrarse tan fausto acontecimiento.

DOS DETENIDOS

El vigilante 2435, José Martínez, detuvo a Sixto Hernández, vecino de Zapata 13 y a Gilberto Moreno Cuesta, del mismo lugar, porque jugaban a la lotería de cartones, ocupándoles cuarenta y cuatro cartones, un saco con bolas y la cantidad de un peso dos centavos.

HABANERAS

LA MODA ACTUAL

DETALLES DE BELLEZA

Florence Rice cree que el arreglo meticuloso es más importante que la perfección física, en cuanto al atractivo femenino se refiere.

Cada mujer debe concentrar su atención en los rasgos más perfectos que posea, para de este modo disminuir el mal efecto de cualquier pequeña imperfección que tenga. Debe considerarse a sí misma por entero, no en secciones, es decir, no considerar únicamente la cabeza, la figura, los ojos, o las manos, etc. Es a usted enteramente a quien ven las demás personas. Se fijan en su porte, oyen su voz, miran el color de su cabello, ya sea rubio, negro castaño o gris. Si es alta o baja, gruesa o delgada. Si su compañía es agradable o si resulta usted una persona intratable.

Las personas, al conocerla, no estudian su rostro y dicen: «qué pena! tiene una ligera mancha oscura en la mejilla izquierda», o «su nariz no tiene una forma bonita». De seguro se fijarán más en su postura, su voz, y sus modales, que en cualquier leve imperfección física.

PARA EL DIA DE LOS PADRES

Muchas son las obligaciones que se tiene y muchos también los descuidos en que generalmente se incurre, por la falta de precaución atendiendo como es debido a las obligaciones espirituales.

Si sabemos que hay casas de artículos para caballeros, como **La Casa Pérez**, que sin cobrar el lujo, presenta artículos de novedad entre las prendas de vestir necesarias para el joven y el viejo, debemos acudir a ella para que nos reporte algunas ventajas que podemos aprovechar.

Haga una visita a Neptuno 79, entre San Nicolás y Manrique, para adquirir el regalo de los padres y nos lo agradecerá.

NOTAS DE PARIS

Sólo con ver las vaporosas y transparentes telas nos recuerda que ya están a la puerta los días de gran calor.

Los nuevos modelos en estos tejidos vienen en un precioso surtido de blanco combinado con otro color —blanco con azul marino; blanco y rojo, blanco combinado con verde y blanco con color cuero, carmelita o con gris. El efecto es de frescura cuando se combina el blanco y otro tono oscuro. Los vestidos de esta clase se llevan con sombrero de ala grande del color más oscuro. Los guantes blancos también para acompañar los conjuntos.

Hay muchas novedades entre los vestidos de verano y los **ensembles** para esta temporada. Ante todo, la combinación de **chiffon** y crepé con el mismo estampado es digno de atención. A primera vista no se descubre la diferencia de las telas pero estudiando el modelo con mayor atención uno se da cuenta que la blusa es vaporosa y suave y la falda tiene la caída de una tela de más cuerpo. La idea no sólo es práctica sino también bonita, porque la blusa de **chiffon** es fresca y la falda de crepé no se estruja. Otros detalles de interés que se presentaron por vez primera en las exhibiciones de modas de mediados de temporada en París, son las mangas de globo grandes. De París nos avisan que las mangas van adquiriendo mayor importancia y las botonaduras de oro haciendo juego con los del cinturón de cuero.

Luego hay un precioso **ensemble** de **chiffon** y crepé carmelita, el **ensemble** se compone del vestido y abrigo del largo del vestido, la parte de arriba de ambas piezas son de **chiffon** fruncido, prestándoles un efecto de gran vestir y las faldas son de crepé. Otro **ensemble** de crepé en verde y blanco está adornado con detalles de hilo que adornan el crepé. Esta es una de las ideas más nuevas y es de maravillarse que no se había intentado esta combinación antes. El **ensemble** en azul marino ha tenido gran éxito.

POLVO LIQUIDO

La vida social con sus fiestas y bailes da ocasión de lucir el cuello, la espalda y los brazos.

Al despojarse del abrigo, es cuando la mujer muestra toda su belleza, pero no siempre lo hace complacida, sobre todo si su piel está afectada de marcas, manchas u de otras impurezas. El **Polvo Líquido** de Max Factor es una preparación especial para el cuello, la espalda y los brazos; una ligera capa cubre todas sus imperfecciones dándoles un aspecto de suavidad y frescura. Sus colores naturales armonizan con la piel y su cualidad más importante es que no se cae ni mancha los vestidos.

«CANTAME ESE CANTO»

A Pedro Vargas, el genial intérprete de «Naufragio»

Cántame ese canto que te escuché un día,
ese que ya nunca habré de olvidar,
déjame embriagarme con su melodía,
déjame que vuelva de nuevo a soñar.

Cuando tú te vayas hacia otras regiones
y ya tus canciones no pueda escuchar,
las diré bajito, las diré cantando
para así poderte mejor recordar.

Tu voz que acaricia, tu voz que emociona,
pone en lo que canta tan honda expresión
que América entera pronuncia tu nombre
unido al recuerdo de alguna canción.

¡Cántame ese canto! que te escuché un día
ese en que nos hablas de penas de amor
déjame que olvide con su melodía
el triste «naufragio» de mi corazón.

Leonor BETHENCOURT

Mayo 28 de 1939.

GALLETICAS INGLESAS

Cada país tiene una especialidad, llegando a gozar de un privilegio mundialmente conocido.

Inglaterra ha conservado durante largos años la fama de sus conservas y pastas, siendo la fabricación de galleticas de **biscuits** una especialidad garantizada.

La firma **Huntly and Palmers**, conocidísima en todos los mercados, reúne en sus variadas galleticas, que fabrica para desayuno, **cocktails**, tes y además acompañamientos, las mejores en distintos sabores y precios.

MENU DEL DIA

Almuerzo

Cup de frutas.
Revoltillo de queso.
Pescado en salsa blanca.
Road beeff con puré de papas.
Dulce de leche.

Comida

Puré de plátanos verdes.
Souflé de berenjenas.
Pollo asado en su jugo.
Ensalada de col.
Manzanas a la Reina.

RECETAS DE COCINA

Puré San Germán

Se preparan dos litros de puré de chícharos frescos que quede bastante espeso del modo siguiente: Se pone una libra de chícharos en agua suficiente a hervir y cuando están blandos se machacan con hojas de ajos puerros y lechugas. Se pasa por un colador fino sazonándolo con sal, un poquito de azúcar y dos cucharadas de mantequilla, agregándole el caldo suficiente. Se sirve con cuadraditos de pan frito y petit pois.

M. R. de FONTANILLS

ES PRECISO, PARA ELLO, QUE APROVECHEN LAS RIQUEZAS NACIONALES INTEGRAMENTE

«En nuestros países, añade el ilustre ex-Presidente de Chile, los problemas económicos son distintos a los de países que están plenamente desarrollados». Cómo ve a los EE. UU.

Don Carlos Dávila descendió del avión, sonriente y cordial, y saludó con desbordante simpatía a cuantos lo esperaban en el aeropuerto. Seguidamente, partió rumbo al Hotel donde se aloja, expresando a los periodistas que allí los recibiría. Poco después, nos encontrábamos frente al ex-Presidente de la República de Chile, cuyo nombre hubo de ocupar, durante varios días, lo cimero de todos los diarios del mundo, por las convulsiones de tipo revolucionario que azotaban a su país en aquella época. Después, una vez que hubo de abandonar el Poder, tomó rumbo a su exilio. Y el rumbo lo llevó a los Estados Unidos, donde el ilustre periodista, ex-Director de «La Nación» de Santiago, había represéntado a su país, como Embajador, por espacio de cinco años. Una vez en la Unión, el espíritu emprendedor de don Carlos Dávila hizo que renovara sus empresas periodísticas, fundando la agencia noticiera «Editor Press», la que, poco tiempo después, alcanzaba la notoriedad que correspondía a la inteligencia y voluntad tesonera que la impulsaba. La «Editor Press» (uno de los servicios que cuenta el DIARIO DE LA MARINA) envía resúmenes de la situación mundial y las noticias más importantes que surjen, día tras día, a todos los rincones del orbe. Y es así que, a través de más de 160 periódicos, la pluma de don Carlos Dávila, mandatario un tiempo y escritor siempre, va dejando las huellas del espíritu de quien la deja correr sobre la alba cuartilla...

Nueva ruta de la solidaridad americana.

En un saloncito del hotel nos enfrascamos en la charla, ante la presencia del Encargado de Negocios de Chile, señor Camilo Riccio, y del señor Salvador Díaz Ossa, figura destacada de la diplomacia chilena y buen amigo de Cuba.

Surge la pregunta, y el doctor Dávila contesta siempre rápidamente, denotando la agilidad mental agudizada en el ejercicio de esta profesión del diarismo.

—Como usted sabe, he pronunciado, y sigo haciéndolo, numerosas conferencias en Universidades y centros de cultura de los Estados Unidos. Además, atiendo a las labores de mi cargo de la «Editor Press». Seis años hacía que no gozaba de unas vacaciones, y he aquí que ahora estoy en el disfrute de ellas, habiendo escogido a Cuba y la Florida para entregarme al descanso. Cuba es un país de encanto, donde cuento con muy buenos amigos. Por ello, me siento contento bajo su cielo...

Nada sobre política.

La pregunta inevitable sobre política, brota de los labios del reporter. El periodista recuerda la actualidad de un día: el General Ibáñez, Dávila, Marmaduke Grove, la insurrección... Pero don Carlos Dávila, sonriente, expone al informador su deseo de no hablar de política, y, menos aún de rememorar lo que ya pasó a la historia. Por ello, se limita a decir:

—El Presidente Aguirre Cerda es un hombre ecuánime y capacitado. Lo conozco hace muchos años. Creo que Chile encauzará debidamente su vida pública y que llegará a los altos destinos a que está llamada como nación progresista.

Nueva ruta de la solidaridad americana.

Seguidamente se habla de la actual política continental. Y el doctor Dávila apunta:

—El período que vive actualmente América, marca una nueva ruta en la solidaridad americana. Indudablemente existe un acercamiento más profundo que en época alguna. Ello redundará en un positivo bien para nuestro futuro...

—¿Puede ocasionar algún contratiempo en la marcha de esa solidaridad, la política económica desarrollada por algunos países?

—No lo estimo así. Las relaciones políticas, a mi juicio, están desvinculadas de las de carácter económico. Sé que hay divergencias de criterio en esto, pero re'uerza mi tesis el hecho de que en los 40 años anteriores a Hoover, las relaciones políticas de los Estados Unidos con nuestros países hispanoamericanos no eran las más favorables; no obstante, la prosperidad, a merced de las relaciones económicas, fué más acentuada que en todo tiempo. Y es que las negociaciones comerciales, cuando existe la conveniencia mutua, se culminan favorablemente entre las naciones, con olvido de todo desarreglo de índole política. Créame, puede asegurarse que la política de Buen Vecino de los Estados Unidos, no persigue ningún propósito de ventaja económico. De ahí su bondad...

América y la democracia liberal.

Continuando el análisis a través del tema, don Carlos Dávila expone:

—La compenetración entre las naciones del continente, en lo fundamental, es absoluta. Y juzgando las cosas por el pasado y por lo que se vislumbra, llegaremos a la conclusión de que, indudablemente, en todos nuestros países tendremos las mismas luchas ideológicas que los pueblos de Europa, pero, a la postre, nos quedaremos en una democracia liberal. En ella, una de las facetas más acentuadas será la de un fuerte control económico...

Seguidamente el doctor Dávila hace mención a la tradición de la colonia, que fué colectivista; más tarde —agrega— las Repúblicas hispanoamericanas se intoxican de liberalismo francés; después se inicia la marcha hacia un control dirigido...

—He de advertirle —expone— que aún cuando se cree fuera de lugar a la economía dirigida, sigo creyendo en ella y en sus virtudes.

Y sigue diciendo:

—En nuestros países de América, los problemas económicos son distintos a los de los países totalmente desarrollados; en nuestros pueblos, la economía carece del desarrollo necesario y, por ello, hay que encauzar la potencialidad económica, aprovechando la riqueza nacional en todas sus partes...

En el barajar del tema, surge la actual situación de los Estados Unidos. El ex-Embajador de Chile en Washington conoce bien a fondo a la gran nación vecina.

—Los Estados Unidos —manifiesta —no son el país utilitario que la gente se imagina. Los Estados Unidos verdaderos son aquellos que cantó Walt Whitman, reflejando a un pueblo que buscaba el obstáculo para vencerlo. Pero, a causa de la depresión económica de hace años, ese espíritu de lucha declinó, hasta dar paso al derrotismo. Es ahora que un grupo nutrido de intelectuales está llevando a efecto una honda e intensa labor, apenas divulgada aún por la prensa, tendiente a devolver a la nación su vigor espiritual. Labor de rehabilitación y unidad, restauración del espíritu público —sano y fuerte— como medida previa que sacará del marasmo, en forma absoluta, a ese gran pueblo. Ello se logrará gracias a ese método. No olvidemos que las grandes transformaciones del mundo han sido espirituales. Las emociones fuertes, los estados de espíritu, transforman a los pueblos, no siendo precisamente —como exponen algunas doctrinas— los movimientos económicos, los que logran esas metamórfosis.

Existe una viva tendencia a realzar la figura de Walt Whitman como el verdadero cantor del pueblo americano, de sus virtudes y de su pujanza, y una prueba de ello es que en el reciente Congreso Mundial de Escritores, celebrado en New York por los PEN Clubs, de que soy miembro, se hizo la apertura del acto dando lectura al Prefacio de uno de los libros del gran poeta...

La tarde se mostraba lluviosa y triste. Atisbando tras una ventana, el doctor Dávila nos dice:

—Esta no es tarde usual en Cuba, país de cielo azul. ¡Bah! Mañana hará un día «cubano», y gozaré de este ambiente grato y acogedor de la Habana, famosa en el mundo por su belleza...

Y la charla dió fin.

F. C. B.

Es creado el cargo de Juez de Guardia para esta capital

Para ese pueso será designado un ex-funcionario judicial que haya sido Juez de Instrucción

El secretario de Justicia ha remitido a la «Gaceta Oficial» la ley votada por el Congreso y sancionada por el presidente de la República, creando en el partido judicial de la Habana el cargo de juez de guardia con categoría y dotación de juez de Instrucción de primera clase cuyo juez servirá en propiedad el Juzgado de Guardia Nocturno de esta capital.

El personal auxiliar de dicho Juzgado continuará designándose en la misma forma que antes de la vigencia de esta ley. En caso de licencia o enfermedad del juez de guardia, lo sustituirán por día y en forma rotatoria, los jueces que hoy prestan tal servicio.

El cargo de juez lo cubrirá la Sala de Gobierno del Tribunal Supremo, teniendo en cuenta que se trata de un ex funcionario judicial con más de doce años de servicios en dichas funciones, haber sido más de cuatro años juez de instrucción de la Habana y tener, además, como mérito, haber ingresado en la carrera judicial mediante oposición.

Por uso ilegítimo de marca

En escrito de conclusiones el Ministerio Fiscal interesa una sanción de un año de arresto y 200 cuotas de a un peso para José Uría y Sal, como autor de un delito de uso ilegítimo de marca industrial, debiendo indemnizar a la Compañía perjudicada en la cantidad de 5,000 pesos.

Según expresa el fiscal, por miembros de la Policía fué ocupado en el establecimiento de víveres y licores que posee el procesado José Uría y Sal, en la calle Habana y San Isidro, el día 29 de marzo último, infinidad de botellas y etiquetas de una marca de ron y otras botellas de marca distinta, sirviéndose de las primeras para llenar las segundas, haciéndolas aparecer como legítimas de la marca más acreditada. También fueron ocupadas las cápsulas o tapas de plomo para mejor imitar los envases del ron a cuyos fabricantes perjudicó en tan importante cantidad.

Por estafa

Para Manuel Rodríguez Lorenzo interesa el fiscal tres años y cuatro meses de privación de libertad y 500 pesos de multa, por haber estafado a Manuel Nuevo Amado y a Antonio Ignacio $105.00 y $40.00, respectivamente.

SERA CONVENIENTEMENTE REPARADO EL MALECON DEL PUERTO DE CIENFUEGOS

A la consideración de la Cámara de Representantes ha sido presentada una proposición de ley por la cual se concede un crédito de cuatro mil pesos para la reparación del malecón del puerto de Cienfuegos.

Dicho malecón se extiende desde la esquina que forman las calles de Campomanes y Prado hasta el Cienfuegos Yacht Club, y fué construído en el año 1901, habiendo sufrido considerablemente por la acción del tiempo, especialmente durante el ciclón de septiembre de 1935, que tantos estragos causó en la bella ciudad sureña.

EN PRO DEL PAGO DE LOS HABERES DEL CENSO

Los ex enumeradores del Censo Electoral de 1934 han reanudado sus gestiones cerca del Senado en pro del proyecto de ley por el cual se concede—por una sola vez—un crédito de 75.000 pesos destinados a liquidar los haberes y gastos de transporte de los ex enumeradores del Censo Electoral de 1934 que aún no han podido cobrar sus haberes.

Desde Sagua de Tánamo, Cienfuegos, Manzanillo, Holguín y otras localidades se están dirigiendo al Senado los interesados en pro de esta ley que cuenta con muchas simpatías en el Congreso.

M.E.C.D. 2016

SE ESTUDIA UNA FORMULA PARA ABONAR SU JORNAL A LOS OBREROS EN LOS DIAS DE FIESTA NACIONAL

ESTA MEDIDA SE TOMARA EN TANTO EL CONGRESO APRUEBA UNA LEY QUE LO DETERMINE

El Coronel Batista visitó las fábricas «La Tropical», «La Polar» y la textilera «Ariguanabo», en Bauta. Don Julio Blanco Herrera pronunció hermosas frases de bienvenida

«ME HE PERCATADO DE LA IMPORTANCIA DE LA INDUSTRIA CUBANA Y DEL CUMPLIMIENTO DE LAS LEYES». BATISTA

Cuando a las seis y media de la tarde los miembros del Comité Ejecutivo de la Asociación de Industriales y el invitado de honor, Coronel Batista se levantaban de la bien servida mesa de la casa de vivienda del Presidente de la «Textilera Ariguanabo», señor Hedges, los periodistas que estaban en el acto abordaron al Jefe del Ejército y al Presidente del citado comité, señor Rafael Palacios.

El primero nos dijo que después de haber recorrido las industrias—«La Tropical», «La Polar» y la citada textilera— había salido muy bien impresionado, ya que durante todo su trayecto por esas grandes fábricas, que calificó de orgullo nacional, había podido darse cuenta de la cooperación que existe entre sus patronos y obreros, cosa que estima de gran importancia social y económica para toda la gran familia trabajadora de Cuba.

Nos informó también que hablando de sobremesa con los señores industriales acerca de la conveniencia de pagar sus jornales a los obreros los días de fiestas, los había encontrado a todos en magníficas disposición de ánimo para seguir abonando dichos jornales, agregando que se le había prometido tratar este importante problema en la próxima junta directiva que sostengan en el seno de la Asociación, hasta que el Congreso de la República dicte y vote una ley adecuada que establezca esta sana y buena medida en favor del obrero.

Por último el Jefe del Ejército informó a los periodistas que sobre este asunto el doctor Edgardo Buttari, Secretario de Comercio, había interpretado fiel y cabalmente el sentir del gobierno, agregando que también manifestaron opiniones interesantes y valiosas a tal respecto los industriales señores Ramón Crusellas, Rafael Palacios, Francisco Prieto y Moisés Almansa.

El Presidente del Comité Ejecutivo de la Asociación de Industriales, señor Rafael Palacios, fué también interrogado por los reporters.

El señor Palacios, con breves y claras palabras dijo que durante la celebración del cordial almuerzo se había sostenido entre los miembros de la institución y el Coronel Batista un amplio cambio de impresiones.

—Se habló —dijo— acerca de puntos de vital importancia para la economía nacional con el ánimo de darles, en lo posible, la solución adecuada. Hemos visto al Coronel Batista muy interesado en todos estos asuntos y notamos en él un deseo sincero y espontáneo por que los mismos tengan una solución conveniente para la nacionalidad.

—Se trató también —continuó— en términos elevados y con miras patrióticas, del trabajo del obrero y de su retribución durante la celebración de los días de fiesta oficial, cosa ésta que, como ya les indicó el Jefe del Ejército, será tratada en nuestra próxima junta directiva, a ver si logramos llegar a esa medida armonizando todos los intereses para complacer las aspiraciones justas de los trabajadores.

Y terminadas las frases del señor Palacios, el Coronel Batista y los señores Industriales partieron hacia la ciudad de la Habana bajo un torrencial aguacero.

La visita a las industrias

Ayer el Coronel Batista, especialmente invitado, rindió una visita a tres importantes industrias nacionales: las cervecerías «La Tropical» y «La Polar», y la compañía textilera de «Ariguanabo».

A las diez y media de la mañana dió comienzo la inspección a las grandes fábricas cubanas.

En los tanques de Palatino

El primer lugar adonde se dirigió el Jefe del Ejército —que iba acompañado del Secretario de Comercio y de su ayudante de guardia, Capitán Ramón Cernadas— fué a los tanques de refrigeración de Palatino, edificio y primitiva fábrica de la famosa cerveza cubana.

Allí esperaban al Jefe del Ejército y al doctor Edgardo Buttari, el Presidente de la empresa, don Julio Blanco Herrera, los señores José Hevia, José Aixalá Jr., Rafael Baguer, Enrique Montoulieu, Francisco Fránquiz y otros, a nombre de la Empresa; y por los empleados y obreros se hallaban presentes los señores Leonardo Colorado, Carlos Acosta, José Cardona, Francisco Arana, Adolfo González, Carlos Herrera, René Loy y Marcial Baguer.

Después que se les ofreció al Jefe del Ejército y acompañantes una cordial bienvenida, el Presidente de la Empresa «La Tropical» leyó unas palabras de salutación, plenas de cordialidad y afecto.

Discurso de Don Julio

Dijo así don Julio Blanco Herrera:

Mi distinguido amigo Coronel Batista:

Como Presidente de la Cervecería «La Tropical», que ha sido honrada hoy con su presencia, a virtud de su decisión de visitar las industrias nacionales, quiero expresarle que esta decisión suya es digna de todo encomio.

El gobernante debe conocer todos los factores que dan vida y trabajo, y la industria es el principal factor en este sentido.

Esta industria, fundada en el año 1888, que cumplió su **cincuentenario** el año pasado, de trabajo a 1,187 personas, que son sustento de otras tantas honradas y laboriosas familias cubanas; distribuyendo por concepto de sueldos, jornales y comisiones alrededor de $109.000.00 mensuales. Los jornales que paga nuestra Empresa actualmente son de $2.20 a $3.50 por cada ocho horas de trabajo, y el sueldo mínimo es de $66.00 mensuales. Se cumplen todas las leyes sociales actualmente en vigor, de las cuales ha sido propulsor el actual Gobierno.

Las industrias cuyos productos son de consumo interno vienen sufriendo las distintas crisis que nuestro país ha afrontado, y no puedo dejar de citar la pavorosa de los años 1931 al 1933, en las que nuestro pueblo sufrió una intensa miseria. Estas industrias internas durante ese período de crisis tuvieron pérdidas importantes y, a pesar de estas pérdidas, la Cervecería «La Tropical» nunca tuvo un jornal menor de $1.57 por 8 horas de trabajo. Continuaron las industrias pagando sus impuestos al Estado, a las Provincias y a los Municipios. Son factores industriales de producción continua, radicados en su mayoría en las principales ciudades de nuestra isla, y, por tanto, sus nóminas cubren los jornales y sueldos más altos que se pagan en el trabajo.

La industria cervecera durante el período de crisis de 1931 al 1933, sufrió un intenso colapso en sus ventas, motivado por la penuria en nuestros campos y por la salida del país de los inmigrantes, por falta de trabajo. Estos inmigrantes eran sus principales factores de consumo y es muy justo señalar que los Directores de las tres Empresas Cerveceras no pensaron nunca compensar, en parte, las pérdidas sufridas con aumento de precios de sus productos, sino que con gran conocimiento de lo que es el punto básico de la industria, o sea volumen de ventas, se dedicaron con todo interés a aumentar sus consumidores con amplia propaganda y regalos del producto, y hoy puedo afirmar a usted, Coronel, que el cubano, tanto hombre como mujer, es consumidor de cerveza, de acuerdo con sus recursos, pues no se trata del inmigrante que, sin familia aquí, podía gastar en él lo que creyera conveniente, sino del hombre que tiene que llevar el pan a su casa.

La base industrial es el volumen, y en nuestra industria este es el factor principal de su desenvolvimiento, pues dado el precio a que se vende y tiene que venderse el producto que esté al alcance de todo el pueblo, los beneficios por unidades son pequeñísimos: **si no hay volumen,** no hay beneficio.

No quiero cansar más a usted y a los que me escuchan. El Comité Ejecutivo de esta Empresa que me honro en presidir, compuesto por los señores José Aixalá y Casellas, Primer Vicepresidente; Ramón Blanco Herrera, Segundo Vicepresidente; José Alvarez Ríus, y doctor Manuel Giménez Lanier, Secretario y Abogado; así como los componentes de la Junta Directiva; el Administrador señor José Hevia Guerra y la representación de empleados y obreros, que se encuentran aquí presentes, le saludan con la mayor consideración y afecto y le ofrecen sus respetos.

He dicho.

Discurso de un obrero

Uno de los obreros de Palatino, Carlos Acosta, en nombre de sus compañeros, leyó la siguiente cuartilla:

Coronel Fulgencio Batista:

Señor:

La Comisión que ante Vd. se honra en representar a todos los empleados de esta Industria, se complace en ser la primera en dar a Vd. la más cordial bienvenida en su visita a lo que nosotros llamamos, sencilla, pero devotamente, la «familia tropical».

Coronel, como sabemos de sus arraigados principios democráticos, de su interés sincero por todo lo que signifique beneficio social, queremos también ser los primeros en darle a conocer que esta Industria, que también es democrática porque así lo es su Presidente, el señor Blanco Herrera y su Administrador, el señor Hevia, procedente de nuestra clase de empleados y ascendido al puesto que hoy ocupa por sus méritos personales y por la democracia del mencionado señor Presidente de esta Empresa, ha establecido, antes que fueran leyes, el descanso retribuído, la jornada de siete horas, y desde hace dos años la jornada única de verano entre nosotros los empleados, prestando así, espontáneamente, su apoyo firme a la obra de beneficios sociales para el humilde emprendida por Vd. con tesón y desinterés dignos del más merecido elogio.

Y para terminar deseamos que Vd. sepa, Coronel, que tenemos fe en que el gobierno de nuestra República sabrá sacar todas las ventajas posibles de la revisión del Tratado de Reciprocidad con los Estados Unidos, en beneficio de las industrias nacionales, que es también el beneficio del pueblo en general.

Que Dios conceda a Vd. y a los suyos larga vida y continúe dispensándole el favor de su sabiduría infinita para el bien de este pueblo tan necesitado de hombres, que como Vd. sepan ayudarlo a solucionar sus múltiples necesidades.

Salud, Coronel.

En «La Tropical»

La comitiva se dirigió después a la fábrica de Cerveza «La Tropical». Allí esperaban al jefe del Ejército los altos empleados de la misma y un grupo de sus empleados, entre ellos los miembros del Sindicato de Cerveceros, señores Manuel Hernández, Oscar Hernández, Tomás de la Osa, Clemente de la Cruz, José Fontanal, Antonio Milá, Agustín Rodríguez, Antonio Santos, Vicente Monsal, Aurelio Asencio, Dionisio Yanse y otros.

Inmediatamente los visitantes pasaron a observar el funcionamiento de las grandes maquinarias, los tachos, salón de fuerza motriz, planta de fabricación de cerveza, bodegas de fermentación, salón de embotellado, molinos, planta de hielo, depósitos de lúpulo y malta, el laboratorio, y otras dependencias. En todos estos lugares era informado ampliamente tanto por Don Julio Blanco Herrera como por los especialistas de cada departamento.

Palabras de Batista

El Coronel Batista, que se encontraba rodeado de empleados y obreros de «La Tropical», a solicitud de unos y otros, pronunció breves palabras, diciendo que su visita a la importante fábrica la había realizado por invitación expresa de los industriales, agregando que de la misma se derivarían dos cosas de gran significación para él: conocer de visu las industrias y la importancia que ellas tienen en el encadenamiento de la economía nacional, y percatarse además del desenvolvimiento y desarrollo que ha tenido entre los obreros la aplicación de las leyes sociales vigentes.

Dijo también que por el discurso que pronunció Don Julio Blanco Herrera había conocido la forma de su aplicación y el cariño que por la fábrica sienten sus obreros, quienes devengan buenos jornales, con los que su vida se hacía bien llevadera y amable.

Por último, manifestó que ojalá que todos los industriales contribuyeran, como lo ha hecho el Presidente de «La Tropical», a encontrar la justa armonía entre sus obreros y la empresa.

Inmediatamente después los visitantes a la fábrica pasaron a un salón donde se sirvió un espléndido refrigerio, en el que abundaron las cervezas «Tropical», «Cristal» y «Tropical 50».

Rumbo a «La Polar»

Desde la fábrica «La Tropical» pasó la comitiva, en caravana de automóviles, a «La Polar».

Una vez en los locales de esa industria, todos los presentes, con los miembros de la Comisión de Recibo, pasaron a la fábrica de hielo, donde observaron con curiosidad el interesante proceso de la elaboración del producto.

Y después de cruzar por las demás dependencias y lugares de elaboración, dos obreros hicieron uso de la palabra, Emilio Portillo y Rosendo Pozo, quienes dieron la bienvenida oficial al Jefe del Ejército.

El coronel Batista les dirigió breves frases y trató con ellos acerca del pago de los jornales durante la celebración de las fiestas oficiales de la nación, que figura en el programa del Gobierno, y les informó que sus patronos estudiaban una nueva fórmula que dejaría cumplida esta conquista de la obrera de manera legal y permanente.

En la textilería «Ariguanabo» en Bauta

Bajo un torrencial aguacero, que en esos momentos arreciaba de manera intensísima, toda la comitiva tomó por la carretera central hasta Bauta, tomando por un camino vecinal hasta el pintoresco pueblo de Ariguanabo, donde se halla enclavada la fábrica de tejidos.

En esta industria hizo los honores a los visitantes el señor James Hedges, presidente de la industria textilera, cuya fábrica ocupa unos enormes edificios.

El señor Hedges fué explicándole al coronel Batista cómo se hace el tejido, desde que se abre la paca de algodón hasta que se coloca en piezas de cincuenta y más metros. La comitiva cruzó frente a las maquinarias que desbaratan el algodón y lo trenzan, por las hiladoras, que en número de mil atienden jóvenes señoritas de la localidad y de los alrededores y pueblos cercanos, así como por los departamentos de blanquear, teñir, acabar, prensar, secar, etcétera.

En la fábrica trabajan actualmente setecientas muchachas y ochocientos hombres, y todos rinden tareas de seis horas diarias y reciben sus jornales de acuerdo con las leyes vigentes.

Palabras pronunciadas

El señor Mario Coll García, presidente del Club de Textileros, leyó unas cuartillas que dedicó al coronel Batista.

Ofrecemos a continuación sus párrafos de mayor interés:

«Esta institución social que ha seguido el proceso evolutivo de vuestra fecunda obra de paz y mejoramiento social en pro de la colectividad y el bienestar común, le recibe con verdadera satisfacción y orgullo.

«Las masas obreras y la clase patronal, aquí también representada, saben de sus desvelos por todas las necesidades vitales de Cuba.

«En nuestro amplio y ventilado edificio social os sentiréis cual en vuestro propio hogar. En el seno de nuestra institución social se tratan de igual a igual, dentro de la mayor armonía y confraternidad, los hombres de letras, de la fragua, los del taller y el arado.

«El nombre del señor Dayton Hedges se halla vinculado a la magnitud de la obra emprendida por vos. Díganlo, si no, los obreros miembros de esta institución social a quienes mister Hedges ha entregado esa espléndida casa, dotada del confort necesario.

«El hecho de que tres años antes de comenzar a regir en Cuba la legislación del Seguro de Maternidad la Compañía Textilera de Ariguanabo entregara, invariablemente, por maternidad, importantes subsidios en metálico a las obreras y esposos de obreras; la inteligente y perseverante labor desplegada por él en lo que respecta al restablecimiento de la salud corporal de sus obreros y familiares de éstos, poniendo a su disposición una magnífica clínica, atendida permanentemente por médicos capaces y enfermeros competentes; y si a todas estas bellas obras agregamos el hecho de que mister Hedges ha sido siempre uno de los primeros en dar aliento, impulsar todo cuanto significa la mayor retribución para el trabajador con una jornada de labor mínima, pues sólo se trabajan seis horas diarias (36 horas semanales) siendo la primera y única industria en Cuba que tal hace para que a sus trabajadores les sea dable disfrutar del mayor número de horas de descanso y solaz, como también fué la primera en establecer la jornada de ocho horas —también antes de que el Gobierno la promulgara— llegamos a la conclusión, como se ha dicho antes, de que el señor Hedges ha caracterizado, en el aspecto social, en todo, al coronel Batista.»

Habló después el obrero Dionisio Morales, quien agradeció la visita del coronel Batista. Manifestó que se encuentran bien tratados, bien pagados y muy considerados por sus patronos.

Siguió después en el uso de la palabra el señor Hedges, presidente de la industria, quien recordó que hacía sólo ocho años que la fábrica había sido fundada y que en ella han venido librando su subsistencia miles de obreros cubanos. Espera que el Gobierno le siga prestando su protección para contribuir así, en parte, a la solución del problema del desempleo.

Después el coronel Batista habló para decir que cinco años atrás había visitado la industria en los momentos en que estaban instalando gran parte de sus modernas maquinarias. Manifestó que la industria en cuestión tenía la simpatía del Gobierno porque se había percatado plenamente de que existía compenetración y armonía entre sus patronos y obreros, cosa que merece siempre el aplauso de los gobernantes.

Se refirió también a la implantación de la jornada de seis horas de trabajo, conquista que aún no se había logrado en países de gran civilización y donde el estudio de los problemas del capital y el trabajo se acomete desde tiempo inmemorial.

Y por último, al tratar de la protección del Gobierno a las industrias, manifestó que éste se hallaba en el plano de protegerlas a todas, con especial interés a las nuevas, ya que representaba su implantación en el país la creación de nuevas fuentes de riqueza y mayores beneficios para la gran familia obrera, siempre necesitada de protección.

Comensales

En la mesa del señor Hedges tomaron asiento los señores Rafael Palacios, Julio Blanco Herrera, Alfredo O. Ceberio, Francisco Gómez, Francisco Prieto, Urbano del Real, Al Almasqué, Moisés Almansa, Luis M. Santeiro, Ramón Crusellas, León Arnstenstein, Eduardo Buttari, Cosme Blanco Herrera, Rafael García Barbón, Sergio Herrera, Giménez Lanier y otros.

Notas de "El Encanto"

EL DOCTOR ENTRALGO EN EL COLEGIO DE ABOGADOS

Hoy, miércoles, a las 5 y media de la tarde, tendrá efecto en el Colegio de Abogados (Cuba, esquina a Chacón), la segunda conferencia del ciclo **Los Juristas y los Orígenes de la Nación Cubana,** que tan brillantemente inauguró el doctor Santovenia el pasado día 7. La disertación de hoy está a cargo del ilustre profesor de Historia de Cuba de nuestra Universidad, doctor Elías Entralgo, quien tratará de un tema interesantísimo: «Antonio Jorrín o la euforia cívica». La entrada es pública.

MAÑANA, EN LA ACADEMIA DE CIENCIAS

Mañana, día 15, se celebrará en el Salón de Actos de la Academia de Ciencias (Cuba y Amargura), bajo los auspicios de la «Societá Internazionale de Criminologia di Roma» (filial de Cuba), una solemne sesión en conmemoración del Bicentenario de Cesare Beccaria. El acto será a las cinco y media.

El Encanto

Nuestra audición de esta noche.

★ ADELFA VIRGILI
★ GONZALO ROIG,
★ ORQUESTA ENCANTO.

EL ENCANTO presenta en su audición de esta noche a la distinguida soprano Srta. ADELFA VIRGILI con la orquesta de Concierto de EL ENCANTO dirigida por el maestro GONZALO ROIG.

8 a 9 p. m.

CMCD, onda larga 630 kc.
COCD, onda corta 6130 kc.

La Voz del Aire, S. A.

AUDICIONES TRANSRADIO CUBANA, S. A.

El Encanto

LOS PILOTOS AMERICANOS RINDIERON UN HOMENAJE AL MEXICANO F. SARABIA

CIUDAD MEXICO, junio 13. (AP). —La tripulación del avión de bombardeo del ejército americano que trajo el cadáver del aviador mexicano Francisco Sarabia a México visitó hoy al ministro de Estado Eduardo Hay, y al ministro de Defensa, Jesús Agustín Castro.

También depositaron una corona en el monumento a los héroes mexicanos.

La acompañó el Embajador de los Estados Unidos, Josephus Daniels.

El aeroplano y su tripulación regresarán mañana a los Estados Unidos, partiendo de esta ciudad a las once de la mañana.

TRATAN DE ACLARAR EL MISTERIO QUE ENVUELVE LA PERDIDA DEL ALBANY

MIAMI, junio 13. (AP).—Waldo Logan, corredor de Chicago, salió hoy para Cuba con equipo de buzos y cámaras para tratar de resolver un misterio que data de hace 85 años: la desaparición del barco «Albany».

Logan se unirá al capitán John D. Craig, autor y aventurero, en la Isla de Pinos y a una expedición que irá a una punta próxima al mar Caribe, donde ha sido localizado un barco hundido que, según Logan, es el «Albany», que desapareció sin dejar huellas en 1854.

EL MATCH INTERNACIONAL DE GINEBRA

(Especial para el DIARIO DE LA MARINA)

Discusión de familia a orillas del lago Léman

Domingo. Siete de la mañana. El rápido de París se detiene en la estación de Ginebra-Cornavin. En la última portezuela de los vagones-camas aparece un hombre fornido y bigotudo. Es Maisky, embajador de los Soviets en Londres, delegado de la Sociedad de las Naciones y presidente de la sesión que va a celebrarse.

Maisky baja con precaución del coche y gana rápidamente la salida.

Apenas se aleja, cuando se encuadra en la portezuela de delante la alta figura de lord Halifax, ministro de Negocios Extranjeros británico. Al ver cómo han surgido uno tras otro los dos diplomáticos, se piensa en los barómetros suizos, cuyos movimientos indican el tiempo.

En Ginebra hace, francamente, mal tiempo. Maisky, con un gesto maquinal se sube el cuello de su abrigo delgado y un poco raído. Con su espeso bigote y su perilla, en la mano una cartera, cansado, tiene todo el aire de un viajante de comercio harto de visitar la plaza.

Lord Halifax, con un movimiento instintivo, contempla el cielo. Antes de irse al hotel, Lord Halifax dice que le lleven a la iglesia más próxima. Se queda mucho rato rezando. Una hora después entra en el «Carlton» goteando lluvia y bendiciones.

A Maisky le gustaría acostarse

Entre tanto Maisky se ha instalado en su hotel. El hotel «Richmond» es una nueva y gran construcción emplazada en un lugar que mira al lago por el lado menos bello. Maisky, por su parte, contempla su cama. El embajador ocupa tres habitaciones en el piso primero, ya que viene acompañado de su mujer (que es morena) y de su secretaria (que es escocesa).

Maisky tiene sueño. No le gusta levantarse temprano. Prefiere acostarse tarde. Le agrada trabajar o charlar con los amigos hasta bien entrada la noche. En Londres es muy raro que se acueste antes de las tres de la mañana. Pero también es raro que se levante antes de las diez. Es un hombre que aunque para la comida se ha aficionado al gusto británico, en lo tocante al sueño guarda las costumbres rusas.

Ahora, en la ciudad, ahogada en lluvia, se pregunta aburridamente qué podría hacer si aún no han dado las ocho de la mañana. Se echaría un ratito en la cama. Madame Maisky le contempla sonriendo.

La señora Maisky es alta y delicada, deliciosa; tiene un rostro de rasgos regulares y mucho humor. En cuanto a Maisky, si se le observa, con su cráneo sonrosado, también se halla cargado de ironía.

Maisky se resigna a pedir el desayuno. Adora los huevos escalfados; se conforma con café con leche, pan y mantequilla y mermelada. Maisky está dispuesto a todo.

A las once y media Lord Halifax le espera. Maisky sube en su coche. Tiene el aspecto de un pequeño burgués alcanzado por la crisis, que, de momento, se permite un lujo pasajero.

Encuentro en el «Carlton»

El hotel de lord Halifax está muy alejado. Los ingleses son siempre un poco aislacionistas. El «Carlton» se halla situado fuera de la ciudad, en medio de un parterre florido. Diríase un lugar para pasar el week-end. Domina el palacio de la Sociedad de las Naciones, que ahora parece el castillo de la Bella Durmiente del Bosque.

Lord Halifax recibe a Maisky como ha venido haciéndolo estos días últimos, a la entrada de su despacho en Downing Street.

Ambos viven en Londres, casi al lado uno del otro, y podían verse todos los días. Han recorrido más de mil kilómetros para volver a encontrarse. Así usa la diplomacia de la fantasía.

Groc, el clown mundial, ha hecho célebre esta escena: En el momento de sentarse al piano, se da cuenta de que el ligero taburete que servirá de asiento se lo han colocado muy lejos. Entonces, en lugar de acercarlo, lo que hace es empujar el piano hasta el taburete.

Maisky, siempre con su abrigo puesto, ha vuelto a su hotel. Desdeña toda elegancia. Se diría que cuida una silueta vulgar. En la calle se perdería fácilmente entre los paseantes de media edad que salen por ser domingo a beber un bock y a oir unos trozos de música. Para reconocerle es preciso captar la chispa maliciosa de su mirada.

Discusión del contrato

Maisky ha pedido el almuerzo. En su cuarto come al lado de la señora Maisky, que, a pesar del tiempo, lleva una toilette clara, como si quisiera ser el único rayo de luz del hotel.

—¿Qué ha dicho Halifax?

—Todavía ha estado reticente. Inglaterra vacila en comprometerse públicamente.

—En el fondo estamos de acuerdo—dijo Lord Halifax.—Se trata más bien de una cuestión de forma.

—Nada de eso—respondióle Maisky, obstinado y sonriente—nos hallamos en divergencia respecto a lo esencial. Me pide usted una garantía para Rumania y Polonia. De este modo yo me gano de golpe el odio de Alemania. En cambio, usted no me da ninguna protección frente a los soldados de Hitler.

—Por el contrario—ataja Halifax—la protección es completa. Mi garantía está dada a los estados que se encuentran entre ustedes y Alemania. Si Alemania desea atacarles, está obligada a pasar sobre el cadáver de Polonia y Rumania, e, inmediatamente, yo acudo con toda mi fuerza a defenderlas. Al mismo tiempo yo les defiendo a ustedes.

—¿Pero qué clase de defensa es ésta que se nos ofrece? Y puesto que se hallan ustedes dispuestos a defendernos a través de los estados tapones, ¿por qué no confesarlo claramente y decir que ustedes están dispuestos a venir en nuestro auxilio si los soldados de Hitler quieren atacarnos? ¿Por qué no colocar mi nombre al lado del suyo, firmando un pacto solemne ante el mundo entero?

Se asiste a un hecho que, en realidad, no es extraño. Inglaterra está lista a derramarse en solicitudes con respecto a Rusia, pero ésta desea ser casada regularmente. Es como una mujer a la que hubieran prometido amor eterno, que reclama la presencia del sacerdote para que legalice la unión.

Y Lord Halifax está conforme con todo, pero siempre que las amonestaciones y los bandos no se publiquen.

Maisky, por el contrario, insiste en todo lo que implica regularidad. El noble Lord aceptaría que Inglaterra y la U.R.S.S. se entendiesen para garantizar los estados bálticos. Incluso está dispuesta a reconocer los hijos naturales. Pero Maisky, grave como un suegro, reclama el matrimonio. Se trata de un drama burgués.

Se aguarda al amigo de las dos familias

Se aguarda al representante de Francia como conciliador. Bonnet, por su situación, es el amigo de las dos familias.

Mientras se espera, trátase de que la tarde transcurra.

Maisky y su mujer dan un paseo por los alrededores de la ciudad. Están de vuelta en su hotel a las seis.

Monsieur Bonnet ha llegado

A las nueve de la noche, el auto del señor Bonnet se detiene frente al hotel **des Bergues.** Ha dado un chocante rodeo para llegar a Ginebra: ha venido por Arcachón. Pero llega contento, feliz. En Arcachon, donde ha presidido un banquete, le han aplaudido, y monsieur Bonnet ama la popularidad y sufre de no ser tan popular como quisiera. Pero le han aplaudido y está contento como si esto no le hubiese pasado de largo tiempo atrás. Abraza a todo el mundo. Se arroja en los brazos de monsieur Marchandeau, ministro de Justicia, que se halla en Ginebra y en el hotel con ocasión de un congreso de abogados. Pide después una cena ligera con champagne y retiene a Marchandeau para hablar con él. Desborda de alegría. Es el verdadero muchacho de honor para llevar la cola en la presunta boda.

En cuanto a las conversaciones diplomáticas da su adhesión completa a la tesis de Maisky.

—Ya que la situación es esa, aliémonos con la U.R.S.S., aceptando francamente la alianza.

Y añade respecto a las reticencias británicas:

—No vale que sólo sea uno quien dé y el otro que retenga sólo.

En la sala vecina una orquesta lánguida toca para que valsen unas cuantas parejas.

En broma

Lunes. Las noticias no son excelentes. Incidentes en Dantzig. Los nazis han tenido una colisión con los aduaneros de un puesto polaco. Un muerto, alemán.

Bonnet continúa optimista. No va a declararse la guerra por una camorra de domingo. Por lo demás, en Ginebra—y el representante de Polonia el primero—nadie habla de Dantzig. Es cosa decidida. En la Sociedad de las Naciones sólo se habla de temas no peligrosos.

El representante de Dantzig en la Sociedad de las Naciones es un suizo; un profesor: Burkart.

Cuando se vió que los nacional-socialistas operaban sin ponerse cortapisas con la Constitución de Dantzig, se pensó en retirar con escándalo el representante. Luego se halló la fórmula de mantenerlo apartado. Sin embargo, monsieur Burkart recibe 20,000 francos de la Sociedad de las Naciones por entrenarse en los deportes de invierno. Por otra parte no era cosa de volverle a mandar a Dantzig. A Suiza no le interesa que uno de sus elementos se mezcle en tal aventura.

Monsieur Bonnet está satisfecho. Acaba de visitar a Maisky. Son las 10 y 45 de la mañana. Maisky tiene el rostro sonriente porque no se ha levantado demasiado temprano. La conversación dura veinticinco minutos.

Bonnet está acostumbrado a esta clase de ceremonias. Ajusta su corbata, pero los fotógrafos quisieran verle acompañado de Maisky.

—Si desean eso, no veo inconveniente. Se advierte a Maisky. Mientras llega, Bonnet, con cuidado alisa y reúne, ante un espejo, sus cabellos.

Maisky baja con su abrigo raído y su cartera vieja. Ambos diplomáticos se sientan en el salón frente al pelotón de fotógrafos. Maisky sonríe. Bonnet adopta la negligente actitud que acostumbra y le caracteriza.

La señora Maisky al enterarse, baja también. Va vestida con un traje negro y un abriguito azul. Ante el cuadro que los hombres ofrecen, ríe a carcajadas.

Todo acabado, se empieza

A la una, Halifax, Maisky y Bonnet almuerzan con Avenol, secretario de la Sociedad de las Naciones, que tiene un aire tan lúgubre como un entierro. El mecanismo ginebrino retorna a su lento ritmo. Todo acabado, la sesión va a comenzar. Puede abrirse sin ningún peligro.

El Gobierno británico decide el miércoles sobre la cuestión anglo-soviética; la Sociedad de las Naciones va a examinar el problema de las señales de carreteras. El mundo, indudablemente, está loco. Y no hay nada de más vigilar en las encrucijadas de los caminos.

(Producción **Match,** fin de mayo de 1939).

Frutos exportados

En el vapor «Siboney» han sido exportados con destino a New York durante el pasado día once, 1.0.. huacales de piñas; en el «Florida» para Miami, 196 huacales del mismo fruto y 44 de aguacates y 64 de fruta bomba, y, en el «Seatrain Havana» con destino a New Orleans, 503 huacales de aguacates.

Academie Scientifique de Beauté de París.

Esta tarde, de 4 a 6, es la tercera conferencia práctica de la Sra. Gubern, distinguida especialista de belleza cuyos conocimientos excepcionales sobre su especialidad hacen de ella el tema de obligado comentario en nuestro mundo femenino. Sus conferencias constituyen verdaderas revelaciones. Solicite su invitación en nuestro Dpto. de Perfumería.

CONSULTAS PRIVADAS.

Las señoras que deseen consultas privadas deberán solicitarlas también en nuestro Departamento de Perfumería. Las consultas privadas son de 10 a 12 m.

Exclusivamente a base de los maravillosos productos de la Academie Scientifique de Beauté de París.

El Encanto

Domingo 18:

Día de los Padres.

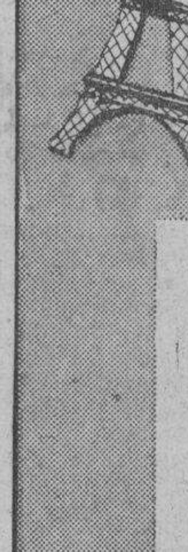

Creaciones Francesas en la Feria Mundial.

Justamente a tiempo para los regalos del Día de los Padres nos llega de París una colección de los pañuelos enviados por Francia como demostración de su industria a la Feria Mundial. Vealos. Son realmente notables.

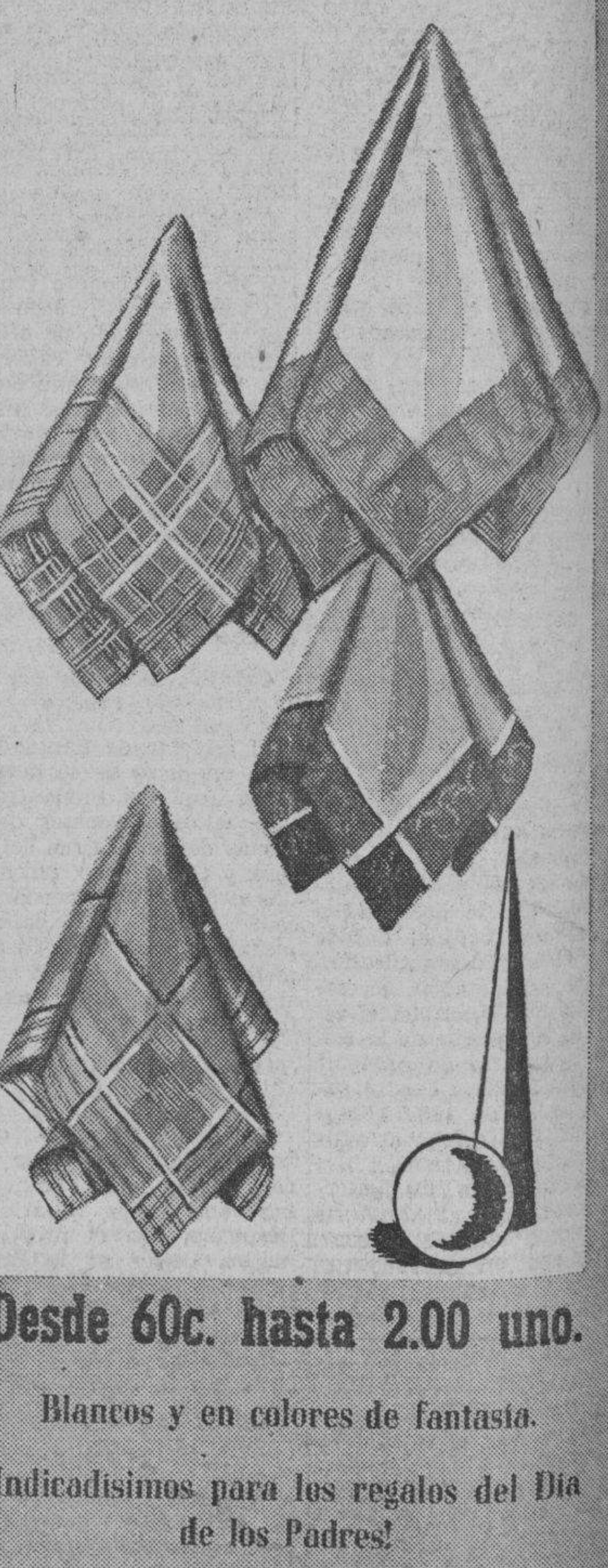

Desde 60c. hasta 2.00 uno.

Blancos y en colores de fantasía.

¡Indicadísimos para los regalos del Día de los Padres!

PLANTA BAJA.

PRESTIGIE SUS REGALOS CON LA ETIQUETA DISTINGUIDA DE

El Encanto Habana

TODO CUESTA EN EL ENCANTO MENOS DE LO QUE VD. PIENSA

M.E.C.D. 2016

SECCION 1

TELEFONOS:
Dirección M-2856
Jefe de Redacción M-1287
Sección de Sports M-7912

DIARIO DE LA MARINA

TELEFONOS:
Quejas M-7911
A. Clasificados . . M-7915

SECCION 1

AÑO CVII — ACOGIDO A LA FRANQUICIA POSTAL — LA HABANA, MIERCOLES, 14 DE JUNIO DE 1939 — EL PERIODICO MAS ANTIGUO DE CUBA — PAGINA TRECE

ENORMES OVACIONES Y MULTITUDES INMENSAS ACOMPAÑAN A LA IMAGEN DE LA VIRGEN DE COVADONGA EN SU RECORRIDO POR LOS PUEBLOS ESPAÑOLES

Se asegura que el Conde Ciano irá a España el 18 de Julio fecha en que se conmemora el alzamiento nacional

Ha sido aceptada la sugerencia del Jefe de Falange de Madrid para que se instale en la capital de España un Museo donde se exhibirán los instrumentos rojos de tortura

BURGOS, junio 13. (Transocean).—La recepción que el Ministro de la Gobernación, Suñer, ha obtenido de S. S., el Papa, ha dado ocasión a la prensa española para destacar que España se halla nuevamente en camino de «convertirse en hija predilecta de la iglesia católica».

Destaca esa prensa las palabras del Ministro Suñer, según las cuales era imposible imaginarse una España sin catolicismo, agregando que únicamente a la fe y la religión se debe la unidad hispana.

El Ministro Suñer había terminado diciendo que España podía estar orgullosa de haber dado a la iglesia unos cincuenta mil mártires más, que agregar a la extensa lista de ellos que tiene el catolicismo.

Motivo de ovaciones la procesión de la Virgen de Covadonga, que ha sido traída de París

BURGOS, junio 13. (Transocean).—Ha sido objeto de las más calurosas ovaciones, en todos los lugares donde llega, la venerada imagen de la Virgen de Covadonga, a su regreso de París, a cuyo lugar habíanla llevado los rojos.

Tanto en Irún como en San Sebastián y en Vitoria, las autoridades locales participaron en el recibimiento, conjuntamente con las delegaciones de falange, siguiendo a la procesión enormes multitudes de gentes de todas las clases sociales.

Se instalará en Madrid un Museo de la Revolución

MADRID, junio 13. (Transocean).—Debido a una sugerencia hecha por el jefe de Falange en Madrid, se instalará allí próximamente un Museo de la Revolución, en el que serán expuestos los instrumentos y la prueba documental del terror rojo, que formarán la más impresionante colección de pruebas de los sufrimientos a que estuvo sometido el pueblo español, durante el período sangriento del dominio comunista.

Envían los alemanes a España seis grandes camiones de víveres para «Auxilio Social»

MADRID, junio 13. (Transocean).—Seis grandes camiones cargados de víveres y comodidades llegaron hoy a Madrid, como regalo de Alemania al «Auxilio Social», la gran institución benéfica española.

Se espera a Ciano en Burgos en fecha próxima

BURGOS, junio 13. (Transocean).—Continúase comentando en los círculos políticos el próximo viaje del Ministro del Exterior de Italia, Conde Ciano, quien se dirigirá a Madrid, aunque hasta ahora el referido viaje no haya sido confirmado oficialmente por Italia ni por España.

Hoy se aseguraba que la referida visita tendría lugar el día 18 de julio, o sea, la fecha del aniversario del comienzo de la guerra de liberación.

En tanto, ya han comenzado los preparativos para los actos que habrán de celebrarse con motivo de dicho aniversario, los que de tener en cuenta los lujosos preparativos que se hacen, se puede deducir la posibilidad de la visita de una elevada personalidad extranjera.

En septiembre el Generalísimo visitará a Roma

ROMA, junio 13. (Transocean).—Tal como anuncia la agencia «Stefani», se sabe por fuente competente en Burgos, que el Generalísimo Franco saldrá a fines de septiembre, para visitar a Roma.

El Generalísimo está decidido a que las riquezas del suelo de España satisfagan las necesidades del país

«Franco—dice un corresponsal americano—cuenta con esas riquezas para restaurar los daños causados por la guerra, mejorar la vida del trabajador y restaurar la prosperidad»

(De nuestra redacción en N. York)

NUEVA YORK, junio 11. (Exclusivo).—Uno de los corresponsales americanos que desde que estalló la guerra civil ha estado acompañando a Franco, revela que para hacer frente a la enorme tarea de reconstruir a España, el generalísimo cuenta con la riqueza del suelo.

Dicho corresponsal—William Carnel, del Times—dice que el problema principal que ha de resolver Franco ahora es el del comercio extranjero. Necesita importar materias primas, gasolina y algodón que anteriormente recibía de Estados Unidos y no puede obtenerlos debido a la escasez de divisas extranjeras para pagar sus compras.

Comentando el discurso del generalísimo ante el Gran Consejo de Falange Española, dicho corresponsal dice: «Franco indicó en su discurso que evitaría el contraer deudas y que para ello era preciso importar lo menos posible y exportar lo más posible. El General Franco cuenta con la riqueza enorme del suelo español para reparar los daños de la guerra, mejorar las condiciones de vida de las clases trabajadoras y devolver al país su prosperidad».

Revela que al proclamar Franco su alianza con los países del eje totalitario anunció indirectamente la posibilidad de una lucha económica con las democracias. Franco trata de celebrar tratados comerciales que corrijan el defecto anterior del comercio extranjero español, en el sentido de llevar la mercancía solamente en barcos españoles y asegurada por compañías españolas. Al mismo tiempo se propone restringir importaciones de películas y de otros productos extranjeros.

Aumentando la producción azucarera, Franco espera que no necesitará importar azúcar extranjera y la medida adoptada en Italia para impedir el consumo de café de América, será luego adoptada también en España con el ánimo de reducir las importaciones todo lo posible y hacer de España parte de la autarquía soñada por los dirigentes totalitarios.

El Gran Consejo autorizó un empréstito de 750.000,000 de pesetas a los navieros para fomentar la construcción de tonelaje marítimo y restablecer las marinas mercante y pesquera del país.

La revolución sindicalista es ya un hecho —revela dicho corresponsal. Las huelgas quedan prohibidas pero las reformas agrarias y sindicalistas vislumbradas en el programa de Falange comienzan a realizarse.

La redistribución de latifundios ha comenzado y se han redactado los contratos mediante los cuales los nuevos campesinos pueden cultivar las tierras. Esta distribución había sido comenzada por la República y Falange espera llevarla ahora a la práctica sin muchas dificultades, ya que no tendrá la oposición de los latifundistas como la tuvo la república.

La actividad de construcciones está en marcha y en muchas zonas se han construído docenas de viviendas para las clases trabajadoras.

Todavía no se han restablecido las comunicaciones telefónicas o ferroviarias con Francia; pero se ha progresado mucho en la reconstrucción de puentes y vías destruídas en la guerra. Los prisioneros de guerra son empleados en esa labor reconstructora.

En 1934 la riqueza nacional fué calculada en 271,259 millones de pesetas y se cree que ésto servirá de base para la reconstrucción que intenta llevar a cabo Franco, si es posible conservar a España neutral en caso de guerra en Europa.

Para acostumbrar al pueblo a la vida espartana y de sacrificios que requiere la autarquía totalitaria, el generalísimo en un discurso reciente advirtió que no se toleraría la frivolidad de los viejos tiempos. Se han distribuído tarjetas de raciones a las familias y las organizaciones falangistas se ocupan de ver que todas las familias del partido las reciban. Los comerciantes que colaboraron con Franco venderán mercancías a los tenedores de las tarjetas.

Fabricamos PANTALLAS A LA ORDEN
"Lámparas OLMO"
AGUILA 507 M-8040
Entre San José y Barcelona

«HAN LLEGADO AYER A MEXICO SEISCIENTOS ROJOS EN EL «SINAIA»

MEXICO, junio 13. (Transocean). A Veracruz llegó hoy martes el vapor francés «Sinaia», con mil ochocientos rojos españoles que se asentarán en México.

Asistió al desembarco el ministro del Interior mexicano, García Téllez, y numerosos funcionarios del Departamento de Inmigración.

Los fugitivos, entre los cuales se encuentran 600 campesinos, 400 obreros, 50 intelectuales y 150 de diferentes profesiones, acompañados de 600 mujeres y niños, se asentarán, predominantemente, en los Estados de Veracruz, Puebla, Michoacán, Hidalgo y México.

Los refugiados españoles que llegaron a México en el «Siania», celebraron una manifestación por las calles de Veracruz

VERACRUZ, junio 13. (AP).—Un grupo de 1,619 refugiados republicanos españoles llegó hoy procedente de Francia dando vivas a México y «mueras a Franco y al fascismo».

Después de desembarcar del vapor francés «Siania», los refugiados organizaron una manifestación llevando el estandarte del partido comunista mexicano.

Daban vivas al Presidente Lázaro Cárdenas que les ha concedido asilo en México.

Los espectadores presenciaron silenciosamente la manifestación de los refugiados.

Las autoridades mexicanas han preparado comida y alojamiento para el grupo, en el que figuran 400 mujeres y 300 niños.

DR. MANUEL VILLAVERDE
DE LAS UNIVERSIDADES DE MADRID Y DE LA HABANA
Médico de la Clínica del Profesor Gregorio Marañón, de Madrid. Medicina General, Secreciones Internas.—Consulta previo turno.
TELEFONO F-3532.—CALLE 17, NUMERO 11, VEDADO.

Apareció muerto en un hotel un aviador de los E. U. que ayudó a los rojos

LITTLE ROCK, Atk., junio 13. (AP).—Frank G. Tinker, de 29 años de edad, aviador que peleó al lado del ejército izquierdista en España, fué hallado muerto hoy de un tiro en la habitación de un hotel de esta ciudad.

Una pistola de pequeño calibre yacía cerca del cadáver y el médico forense dijo que todo indica que el joven graduado de Annapolis se había suicidado.

Tinker sirvió en la guerra civil española cerca de un año en 1937, volando en una escuadrilla con el nombre de Francisco Gómez Trejo.

Otro héroe del aire alemán

NUEVA YORK, junio 13. (Exclusivo).—Un nuevo Richthofen es el héroe del aire en Alemania, revela el corresponsal del «Herald Tribune» en Berlín.

Al regresar la Legión Cóndor de España, se supo que el Mayor General Wolfram, barón von Richthofen había sido el último comandante de la fuerza aérea alemana que peleó en España.

El barón es primo hermano del famoso as de la gran guerra von Richthofen, cuya escuadrilla de la muerte fué pesadilla de los aliados. Se dijo que Richthofen había abatido a 80 de los aviones aliados antes de morir cuando su máquina se incendió durante un vuelo sobre las líneas canadienses en 1918.

LA VISITA DE SERRANO SUÑER A ROMA TERMINO CON UNA EXTENSA ENTREVISTA CON MUSSOLINI Y EL CONDE CIANO

Un diputado chileno pide que el Gobierno autorice la entrada de cierto número de inmigrantes españoles

SANTIAGO DE CHILE, Junio 13. (AP.)— El diputado Rossetti ha presentado una moción en la Cámara pidiendo que el gobierno autorice la entrada en el país de «cierto número de inmigrantes españoles seleccionados».

Rossetti dijo que al principio pensó en emplear la frase «refugiados» pero después la cambió como deferencia a las sensibilidades derechistas.

La Cámara cordó poner mañana a votación esa moción.

Se cree que cuando Ciano vaya a Burgos concluirá los tratados que el Generalísimo irá a firmar a Roma

Fueron detenidos un individuo y ocho mujeres que formaban parte de la checa de San Bernardo, la que asesinó durante la guerra, unos veinticinco o treinta nacionalistas al día

ROMA, Junio 13 (HAVAS).— Con una larga entrevista con el Primer Ministro Mussolini, a la que también asistió el Ministro de Estado, conde Ciano, terminó su visita oficial a Roma Don Ramón Serrano Suñer. No se cree que se dé comunicado oficial sobre los resultados de las conferencias de estos días, ni que en los círculos italianos o españoles se haga declaración alguna. En los círculos diplomáticos romanos se entiende que realmente lo único que ha habido hasta ahora son contactos y conversaciones preliminares entre Serrano y Suñer y los miembros responsables del Gobierno de Italia, por una parte, y entre los expertos italianos y los generales y almirante de la misión española, por la otra. De esa manera se ha preparado el terreno a la concertación de acuerdos culturales y económicos, y posiblemente militares.

Cuando el conde Ciano vaya a Burgos, concluirá los convenios que el Generalísimo Franco vendrá a firmar en Roma, en septiembre próximo. De todas maneras, en los círculos habitualmente bien informados de esta capital la reserva es absoluta. Se limita a manifestar que los brindis cambiados en los recientes banquetes fueron lo bastante explícitos para precisar la cordialidad de relaciones entre los dos países, relaciones que, contra lo que se pretende en ciertos países democráticos, lejos de atenuarse con la victoria nacionalista en España, se han robustecido, haciendo aun más próximo el acercamiento de España y las dos potencias del Eje.

Detenida Catalina Benito Suárez y ocho mujeres más que formaron una checa en Madrid.

MADRID, Junio 13. (AP.)— La policía de esta capital ha detenido a Catalina Benito Suárez y a ocho mujeres más a las que se acusa de formar una checa en San Bernardo, la que dió muerte a unos 25 o 30 nacionalistas diarios durante la guerra civil española.

Las ejecuciones se realizaban por esta checa después de torturar a los presos para que dieran informes acerca de los nacionalistas.

Se calcula que por lo menos 5,000 personas fueron ejecutadas por esta checa.

Esta instantánea fué tomada en Madrid el día del Desfile de la Victoria y en ella se echa de ver la pericia de los aviadores españoles «imprimiendo» en el espacio la palabra que está hoy en todas las bocas y en los corazones todos: FRANCO.

¡Nuevos premios! ¡Nuevas oportunidades!
AUN EL MENOS AFORTUNADO GANA AHORA.
Compre hoy, por sólo $18.00 los $70,000
3 GRANDES PREMIOS, y además...
$1,500 a los 3 terminales del 1º — $500 a los 3 terminales del 2º
$200 a los 3 terminales del 3º
1,419 oportunidades con $213,800 a repartir en premios
PRECIOS ESPECIALES A REVENDEDORES DE TODA LA REPUBLICA.
"LA DICHOSA" COMPAÑIA CENTRAL. OBISPO Y COMPOSTELA.—TELEFONO A-6770.—APARTADO, 748. HABANA.

El Odio Contra la Inteligencia

CUARTO ARTICULO

Cómo fueron asesinados los grandes escritores españoles Muñoz Seca, Maeztu, Federico Santander.

BENAVENTE PRISIONERO. ASESINATO DE MAEZTU.

Un gran reportaje alucinante de París-Prensa.

Especial para el DIARIO DE LA MARINA

PREMIO NOBEL DE LITERATURA

Jacinto Benavente tiene, como no hay quien lo ignore, el Premio Nobel de Literatura. Nació en Madrid en 1866. Desde muy pronto consagróse al Teatro. Sus obras más geniales son: «La Malquerida», «Los Intereses Creados», «Rosas de Otoño», «Lo Cursi», y sobre todo «Señora Ama».

La revolución y la guerra sorprendieron a esta gloria española en la zona «llamada» gubernamental. Los gubernamentales quisieron utilizar a Benavente para sus propagandas, obligándole a seguir al gabinete Negrín a Valencia.

LA COACCION CONSTANTE

A su salida de Madrid para Valencia tuvo don Jacinto que fotografiarse con el puño en alto rodeado de la compañía de cómicos que representa «Los Intereses Creados», para propalar los méritos y la comprensión del régimen.

En Valencia, el actor Izbert solicitó de Negrín la evacuación de don Jacinto que estaba viejo y enfermo.

Negrín respondió secamente:

—Tenemos necesidad del gran hombre.

Benavente llevaba en Valencia una vida lo más silenciosa y retirada posible. Sin esperanzas de poder evadirse. Aguardaba las órdenes para exhibirse en una fiesta, en la provincia o en Murcia, o para hablar por radio. Los rostros patibularios y los revólvers sabían imponer la elocuencia exigida, de circunstancias.

Izbert preguntóle un día si escribía algo nuevo.

—¿Para qué?—dijo don Jacinto, acariciándose la barbilla—. El «director» no lo aceptaría.

Algunos días antes del derrumbamiento de los rojos, razonaba: «Creo que la guerra durará mucho. Ahora hemos entrado en la fase de las personas educadas, y esto es mucho más peligroso. Antes, en la etapa del SIM, de los sindicatos y de los sinvergüenzas, tenía esperanzas». Se equivocaba. La derrota se operó en seguida.

Al entrar las tropas nacionales en Valencia, Benavente abrazó al general Aranda; salieron juntos al balcón del Ayuntamiento y fueron aclamados por el pueblo recién liberado.

EL ASESINATO DE DON RAMIRO DE MAEZTU

Uno del 98

Ramiro de Maeztu fué un gran escritor y pensador. Pertenecía a la célebre generación del 98, con Azorín, con Pío Baroja, con Valle Inclán, con Unamuno y con Antonio Machado

Había escrito el «Concepto de la Hispanidad» en el que adoctrina por la renovación de España.

Fué embajador en Buenos Aires y de hombre de izquierda advino a ser uno de los colaboradores intelectuales del patriarcal dictador don Miguel Primo de Rivera.

Toda su vida fué la de un escritor político militante. Antes de la guerra civil dirigía «Renovación Española».

El fusilamiento

Ramiro de Maeztu fué sacado de la prisión de Ventas el 1º de noviembre de 1936 Hay una versión de su muerte, según la cual fué apuñalado en una de las celdas de aquella cárcel.

Pero la versión aceptada es ésta:

Se presentaron veinte milicianos. Uno de ellos llevaba una orden firmada por Muñoz (Manuel) entonces director general de Seguridad, capitán de carrera del ejército y gran amigo de Galarza, personalidad notoria del Frente Popular. Era la orden de traslado del escritor a la prisión central de Chinchilla. Había de unirse con una expedición de detenidos confiada a los ejecutores de la orden.

Entre estos presos dispuestos para el «traslado» estaba Ledesma Ramos, fundador de las J.O.N.S.

Salieron de la prisión de Ventas a las 11 y media de la noche. Fueron asesinados en la carretera de Alcalá de Henares, cerca de San Fernando del Jarama. El jefe de milicias de la prisión de Ventas, que formaba parte de todas las patrullas de conducción y fusilamiento, se llamaba Francisco Polo.

NO SE SABE DONDE CAYO FEDERICO SANTANDER

Un realista

Federico Santander, escritor, ensayista, conferenciante, pertenecía a «Renovación Española». Era realista.

No se tiene dato cierto sobre el lugar de su muerte.

El administrador de la prisión de Ventas proporcionó estas referencias.

Lo que se sabe

«Federico Santander fué asesinado el 2 de diciembre de 1936. Durante todo el tiempo de su encarcelamiento dió prueba de gran firmeza y serenidad, protestando enérgicamente contra los malos tratos de los guardianes. Cuando se presentó la ronda de los milicianos que figuraban en las «expediciones», el escritor juzgó extraña la hora y el pretexto de presentarse. Les traían—según ellos—la orden de libertad, pero habrían de ocupar para salir de la prisión un camión que les aguardaba y en el que serían llevados ante Manuel Muñoz, director general de Seguridad.

—¡No salgamos!—gritó Santander.

—¡Quieren asesinarnos!

Estalló una disputa en la que logró apoderarse del revólver de uno de los milicianos. Cayó herido el escritor. Había en la lista noventa y seis detenidos. Se llevaron únicamente a noventa y cinco. La víspera había salido de la cárcel de Ventas (de la que le llevaron a la vieja prisión de San Antonio) un hijo del Conde de Romanones, a lo que debe haber salvado su vida.

—¿Los mataron allí mismo?

—No—responde el administrador—; Santander quedó herido. Fué preciso atarle las manos para trasladarle al camión que se estacionaba en la puerta. Fueron instantes terribles, porque «el Polo» quería matarles en la misma cárcel. No puedo decir cuánto sufrí entonces, sobre todo por don Abilio Calderón Manrique. Hice cuanto me fué posible por salvarle. Su mujer acababa de dar a luz un niño. Quería decirla adiós. No se lo concedieron. Los criminales no se dejaron enternecer.

—¿Dónde cree que los mataron?

—No puedo precisarlo. Cerca de Madrid, sin duda. A juzgar por la prisa que se daban los milicianos en fusilar. El jefe de aquellas siniestras patrullas, «el Polo», no ha podido irse ahora de Madrid. Supongo que ya le ha detenido la policía.

París, Mayo, 1939.

QUESO CREMA
NELA
AL ALCANCE DE TODAS LAS FORTUNAS
PIDA A SU BODEGUERO LA NUEVA PASTILLA DE 5 CTS.

Con la petición de muerte en garrote vil, terminó ayer el consejo contra el autor de las cámaras de torturas

Jamás en toda la historia de España ha habido aparatos más refinados de la más horrible tortura. Se calcula que por lo menos 2,000 personas pasaron por dichas cámaras

BARCELONA, junio 13. (AP).—Un arquitecto yugoeslavo doce veces sentenciado a muerte por los rojos, posiblemente morirá en el garrote vil por acusársele de construir y decorar celdas donde los prisioneros nacionalistas eran torturados hasta que perdían la razón o la vista.

El Fiscal militar terminó hoy su informe ante el Consejo de guerra que juzga a Alfonso Laurent Cik, de 38 años de edad, para quien pide la pena de muerte en garrote vil.

El Tribunal ha dictado ya sentencia, pero no se ha dado a conocer en espera de que sea aprobada por el Generalísimo Franco.

El Fiscal declaró que había quedado probado de manera concluyente que Laurent Cik dirigió la construcción de pequeñas celdas de concreto de cuatro pies de altura, y que las «decoró» con líneas amarillas diagonales, manchas rojo-blanco-azules-amarillentas y figuras en forma de cubos de color negro y blanco de tal forma que estas figuras campeaban de forma ante los ojos de los prisioneros sobre los cuales se proyectaban rayos potentes de lámparas multicolores.

«Jamás en toda la historia de España ha habido aparatos tan refinados de la más horrible tortura», declaró el coronel José Umbría, jefe de la policía secreta nacionalista, quien calcula que por lo menos 2.000 personas pasaron por esas celdas en los últimos meses de la dominación roja de Barcelona.

Los prisioneros eran desnudados y azotados y también se les colocaban anillos de acero en los párpados para que no pudieran cerrar los ojos, según refirieron los testigos.

Otros refirieron que en las celdas el piso no era igual sino que aparecían bloques de cemento salientes de suerte que el preso no podía caminar. Las sillas y las camas, de cemento también, estaban inclinadas y, por tanto, la zozobra del preso era horrible.

Había celdas construídas en forma de tambor, de manera que las pisadas del preso tenían eco y a estos presos se les obligaba a caminar horas y horas.

En una apasionada defensa de su vida Laurent Cik declaró:

«Soy inocente. Solamente pido justicia. Yo no he tenido la menor participación en la construcción de las celdas de tortura».

El reo declaró que vino a España en 1933 procedente de América y buscó trabajo como arquitecto en los cabarets de Barcelona. Más tarde fué teniente del ejército republicano.

Cuando servía como agente del servicio de contra-espionaje del general Franco, dijo, fué arrestado por los rojos en mayo de 1937, enviado a un campo de concentración y condenado a muerte.

Escapó, sin embargo, y se unió a los sindicalistas.

Los sindicalistas le obligaron a pintar los fantásticos dibujos que aparecieron en las paredes de las celdas de tortura.

LAS HORAS HONDAS DE ESPAÑA

No era una cuestión de régimen

Pero bien, ¿la República...? Las gentes que no estaban enteradas del verdadero origen de la guerra, tenían fuera de España esta opinión:

—¿La guerra? ¡Cuestión de régimen..!

Es decir, luchas de bandos: los que intentaban contra el pueblo todo, la restauración monárquica: los que afirmaban, con el pueblo todo, la solidaridad republicana...

Total, esta cuestión: o Rey o Roque... Era otra sin embargo, la verdad. Era que España, de seguir como iba, ya se vería a estas horas con los grillos de la más degradante esclavitud.

Total, esta cuestión: ser o no ser...

¿Y la República, entonces?... Anda ahora recorriendo toda España el Caudillo de la Guerra, prodigioso, cargado de ideales, que iba llevando a todos los caminos la espada de la victoria y la fuerza del milagro. Vive todo el país en este instante su hora de mesianismo omnipotente. Cree España en la Providencia: ha tenido el milagro ante los ojos...

La guerra, para todos sus ensueños, fué una gran revelación. Del hombre que cogió el triunfo y lo fué colocando, paso a paso, en todos los escalones que iba subiendo la guerra, hoy toda la nación opina así:

Ha sido un enviado. ¡Hay que creer..!

El viaje del Caudillo por España va a buscar el contacto con el pueblo en su íntima puridad. Va a escucharle; va a sentirle; va a reconocer su temple; va a penetrar en su espíritu. Es un viaje triunfal, de frenesí: lo es, sobre todo, en las ciudades rojas o que se llamaron rojas, que conocieron de experiencia larga dramática y profundísima, el valor de los credos redentores de los déspotas villanos, sin otra aspiración idealista que la de convertirse en «señoritos» con toda la posible rapidez... En ellos no es una clase la que acoge al Caudillo de la Guerra con plena exaltación de apoteosis: en ellas es todo el pueblo, en todas sus diversas multitudes y en todos sus aspectos heteróclitos. No una clase, todo el pueblo, en vibrante y magnífica fusión. Y ahora, sí, todo el pueblo es toda España...!

Y no hace falta averiguar motivos. Pero si se pregunta al pueblo toda la razón capital de su entusiasmo por el Caudillo del triunfo, el pueblo la resume de esta suerte:

—¡Ah, sí, entusiasmo, es verdad..! ¡El fué el que nos libró de la República!

En España no había republicanos, y el grupito que quedaba lo decía a cada paso con dolor. Nakens, el gran fanático agresivo de todas las causas ruines, con amargura confesó una vez:

—¡Ya no cree nadie en nosotros..! ¡Ya no inspiramos confianza a nadie, ni aún a nosotros mismos, por desgracia..!

Y en mitin que se dió en el «Parisiense», teatro de Zaragoza, un tal Sarría manifestó este juicio:

—¡Tendremos que poner en nuestra enseña una cabeza de burro..!

El partido no daba más de sí.

Entre los muchos factores que trajeron a España la República, ellos fueron el menor. Cuando se escriba detalladamente la historia de este suceso, con todos los documentos que requiere la historia verdadera, se podrán sopesar todas las infamias y toda la ruindad y todo el fango en que tuvieron unos cuantos hombres atracadores del pueblo que simulaban salvar, que hundir de lleno su vida para ponerse el capotón del triunfo.

La República se trajo prometiendo el reparto de las tierras! —dijo Balbontín a Angulo, en sesión de la Cámara famosa.

Y Angulo confesó para atacarle:

—La República se trajo prometiendo también su Señoría el reparto de mujeres!

Reparto de mujeres, y de tierra, y de bienes, y de todo!

Encendimiento de rencores viles. Promesa de venganzas espantosas... Calumnias de conductas nitidísimas... Todas las armas de engaño y de rufianería y de traiciones... El reparto de España: nada más. Y conseguido el triunfo de esta suerte, se quitó la República de pronto la cabeza de burro de su enseña, y se la puso al país..!

Esto se paga al Caudillo con estos entusiasmos populares, riquísimos de nobleza, plenísimos de fervor. Ha hecho volver a España a sus caminos, y la llevó a sus fuentes otra vez. Ya puede beber de nuevo sus aguas de salud y de bravura, de exaltación y de impulso... Ya la liberó de déspotas y ya le devolvió su señoreaje sobre sus destinos propios.

¿Monarquía? ¿República? Es en vano... Ahora no se piensa en eso. ¡Ahora España nada más!

¡La cuestión, en resumen, es esta: ser o no ser!

¡Y ahora es..!

C. CABAL

TRES MIL SOLDADOS DE ESPAÑA DESFILAN MARCIALES POR TURIN

TURIN, junio 13. (AP).—Tres mil soldados españoles llegaron hoy procedentes de Milán, siendo recibidos por la autoridades y por el pueblo.

Las fuerzas españolas desfilaron por las calles de la población juntamente con destacamentos de la guarnición de Turín y de las organizaciones fascistas locales.

Se hacen preparativos en Barcelona para recibir a Serrano Súñer

BARCELONA, junio 13. (AP).—Se están haciendo grandes preparativos para recibir al Ministro de la Gobernación, señor Ramón Serrano Súñer, que regresa mañana a España, procedente de Roma.

Varios submarinos y otros barcos de guerra nacionalistas escoltarán al buque italiano que trae al Ministro.

M.E.C.D. 2016

PASO EL SENSACIONAL JOE GALLAHER AL TEAM DEL SAN LUIS BROWNS

PEDRO GALIANA

Desde el Bull Pen

—Bradley quiere dividir la Liga Americana.
—Quiere imponer el sistema del play-off.
—Un pitcher amateur ganó $9,000 el año pasado.

NO BUSQUE ESTO EN LOS BOX-SCORES:

Toni Galento tiene un perro llamado «Louis» y diariamente lo obliga a tirarse en el suelo.. Alva (Cleveland Indians) Bradley, está cansado del poder de los New York Yankees y se propone llevar una petición de importancia al mitin de magnates que se efectúa en Diciembre, a fin de conseguir que la jornada del joven circuito se divida en dos series—una hasta el cuatro de Julio y otra de Julio a Septiembre—, para ver si de ese modo los otros teams tienen más chance... Bradley cree que de mantenerse el actual sistema, los newyorkinos ROBARAN todos los campeonatos antes del primero de Agosto, arruinando así la bolsa y el entusiasmo de las otras novenas.

La ciudad de Toledo quiere celebrar el vigésimo aniversario de la pelea de Jess Willard y Jack Dempsey, presentándolos nuevamente en el ring... Es decir, quieren demostrar que en 1939, como en 1919, la ciudad está llena de tontos... Babe Dalhgren está realizando jugadas tan impresionantes alrededor de la inicial, en el equipo de los Yankees, que todo el mundo le llama el «nuevo Hal Chase»... Incidentalmente, la única apuesta que se acepta ya en la Liga Americana, en relación con los Yanks, es «al número de juegos que les sacarán a su rival más cercano»... Tal vez la mayoría de nuestros jugadores profesionales y amateurs no lo sepan, pero—está totalmente prohibido emplear «tape blanco» en los guantes... Es decir, nada que pueda confundir después a los umpires con la pelota... El Stadium de La Tropical es el terreno ideal para los dueños de clubs y organizadores de campeonatos: Un doble header cualquiera puede jugarse allí con sólo SEIS PELOTAS, en tanto que en otros terrenos hay que emplear alrededor de QUINCE!!!... Hace poco se ofreció un programa en el Vedado Tennis donde se utilizaron 25 bolas... Ese mismo día, La Tropical hizo su función con CUATRO.

Los New York Giants están palpando en estos días las consecuencias de no haber arrancado como es debido en la Liga Nacional... Mientras a Ebbetts Field asisten cerca de 12,000 aficionados por game, y al show acuático de la Feria Mundial acuden unas 15,000 personas, Polo Grounds sólo alberga de 5,000 a 7,000... Parecerá una ilusión óptica, pero, Dizzy Dean sigue ganando juegos, TODAVIA, para los Cubs de Chicago, y eso que muchos aseguraron que ya sólo le quedaba una bola de trapo en el brazo derecho... ¿Dónde están todos esos «no-hits, no-runs games» que Vander Meer nos iba a dedicar esta temporada?... Los clubs de las Grandes Ligas permiten la entrada libre a 5,000 muchachos, diariamente... Las entradas son controladas por las estaciones de policía... En Brooklyn tienen la impresión de que el nombre intermedio de Larry McPhail es «Santa Claus»... En menos de dos años les ha proporcionado un team championable y ha mejorado Ebbetts Field en un 75 por ciento...

Lou Nova quiere pelear con Joe Louis, simplemente para buscarse el dinero que le falta para abrir un hospital en Los Angeles... En la jugada, Lou va bien inspirado: hará fortuna y será el primer cliente... En casi todos los cabarets de New York están exhibiendo una serie de números cubanos de baile que de tales no tienen más que el nombre...

Los que conocen íntimamente a Lou Gehrig dicen que sus dificultades están centralizadas en el pecho... Lou jugó nuevamente como primera base de los Yanks el lunes último, actuando frente al Kansas City, de la Asociación Americana, y no pudo sacar la pelota del infield... Es conveniente que se sepa, de una vez y para siempre, que los Yankees no están interesados en el outfielder Dominik DiMaggio, hermano menor de Joey... Los campeones han descubierto que el muchacho es corto de vista... Curiosidades: Hace días regresamos del Vedado Tennis Club en una máquina, y después de arribar a la Redacción, el chofer nos confesó que YA NO VE DE NOCHE!...

No se deje engañar cuando le digan que Natilla Jiménez tiene más velocidad que ningún otro pitcher en el circuito nacional de amateur... Miyar, de la Universidad, las lanza como truenos... Y, Mingolo del Monte las despide como si fuesen T. N. T. cuando está en buena forma... La señora de Max Baer se desmayó cuando fué a besar a su marido, después de la pelea de éste con Lou Nova... Esto les dará una idea cómo le dejaron la FACHADA... Mike Jacobs se queja de que la Feria Mundial le está arruinando sus negocios de boxeo y muy tranquilamente le ha pedido a Grover Whalen que se vaya con su música a otra parte... El pitcher Hank Borowy, de la Universidad de Fordham, ganó $9,000 mientras lanzó como amateur en las Ligas colegiales... Y aquí matamos al muchacho que cobra $1.50 por pitchear un domingo por la mañana en Hoyo Colorado!...

Los expertos americanos están empezando a creer que ni Del Baker, ni Mickey Cochrane hicieron campeones a los Tigres de Detroit, sino el difunto Frank Navin, que era el guía de toda la organización... El nuevo trainer de los Dodgers de Brooklyn es el Dr. Charles Wilson, un amigo de Leo Durocher, de la ciudad de St. Louis... Con esto se demuestra que, hasta en los campos deportivos, la amistad con el principal es la mejor palanca para conseguir trabajo... Babe Herman está contento en el club Hollywood, de la Liga del Pacífico, y escribe a sus amigos de New York asegurándoles que—los flies ya no le dan en la cabeza!!!

Los teams de la Liga Americana han decidido olvidar la idea que les metieron en la cabeza que los pitchers zurdos podían DETENER a los New York Yankees... Después de echarle un vistazo a los records, se ha comprobado que el New York tiene un record de 13 victorias y 4 derrotas sobre los zurdos, este año... Joe Gallaher ha cambiado de opinión y ahor está más contento que nunca en la sucursal de Newark... Branch Rickey se ha vuelto sentimental y ahora no quiere vender a God Old Pepper Martín por todo el oro del mundo... En Cincinnati tienen la impresión de que si el Cinci no gana este año el pennant de la Liga Nacional, Bill McKechnie y todos sus hombres deben ser colgados del primer poste telefónico que se encuentre en el camino... Y nosotros creemos que por Septiembre habrá muchos que estén buscando ese poste por Redland Field...

Uno de los factores de triunfo del Cinci es el infielder Linus Frey (pronúnciese FRAI)... Este player ha vestido el uniforme de siete clubs y cuando todo el mundo pensaba que tenía el ticket de las menores encima, se ha destapado a jugar como si hubiese caído en los Yankees... Los Rojos han realizado ya más de 50 doble plays y la mayoría están cargados a la cuenta de Linus...

CINCO CAMPEONATOS DE LUCHA LIBRE SERAN DISCUTIDOS MAÑANA JUEVES EN PROGRAMA SUMAMENTE INTERESANTE

Es el último programa, y a juzgar por su bondad, llevará una gran concurrencia al ring de la Arena Cerveza Cristal. Jesus Burés y Andrés Backer Heile, por la faja de 135 libras

Mañana jueves se liquida el Campeonato junior libre de amateur, con un programa en extremo atractivo. cinco campeonatos se pondrán a discusión entre los más destacados atletas del Club Atlético de Cuba, del Gran Athletic Club y del Centro de Dependientes.

Roger Bombalier Cubas, atleta del Club Atlético de Cuba discutirá con Jorge Lemus Varona del GAC. la supremacía de las 155 libras. Ni qué decir tenemos que los coachs de estos muchachos, Ricardo Faraño y Gilberto Becerra, estarán en sus esquinas animando e indicando lo que han de hacer sus muchachos para cargar con el triunfo. Roger y Jorge tienen dos trriunfos cada uno en el campeonato. Bombalier pegó a Jorge Pita Suárez, en menos de dos minnutos, y más tarde, en una lucha de exhibición, pegó, también a Francisco Castellanos en 18 segundos. Lemus Varona tiene entre sus víctimas a Juan Noriega País, un muchacho del CAC., a quien piensa vengar ahora Bombalier El otro triunfo del atleta del Club de los hermanos Becerra, fué Oscar Gutiérrez Govín, que fué por cierto uno de los encuentros más reñidos del Campeonato.

Otra discusión del Campeonato que resultará muy interesante, será la de Segundo Popo Seoane, del Club Atlético de Cuba y José Rodríguez Bouza, como semifinal del Campeonato de la 175 libras. El vencedor de este match se enfrentará después, en el mismo programa, contra Francisco Fernández Meigide, del Centro de Dependientes, discutiéndose entonces la faja de la clasificación.

Eduardo Pérez Piedra (Tarzanito) y Marcelo Rodríguez Losada, se disputarán los honores de las 135 libras. Si triunfa el atleta del Club Atlético de Cuba entonces en el mismo programa, Marcelo tendrá que luchar con Raúl Loret de Mola por el segundo lugar. Si el vencedor es Marcelo, entonces el ganador del segundo lugar será «Tarzán».

La faja de las 115 libras se la disputarán dos atletas del Club Atlético de Cuba, Manuel Quintero García y Oliverio Alvarez Guzmán. Si el vencedor de esta lucha es Alvarez, Quintero, en el mismo programa tendrá que discutir con Jesús Barceló el segundo lugar.

Y com si fueran pocos todos estos atractivos, la faja de las 145 libras se la disputarán Andrés Backer Heile, del Centro de Dependientes y Jesús Polo, del Club Atlético de Cuba.

Para este programa monstruoso, regirán los precios de costumbre: sesenta centavos las sillas del ring; cuarenta los asientos de preferencia y diez centavos los asientos de grada.

LA JUSTA DE CICLISMO QUE FUERON ANULADAS, SE OFRECEN EL DIA 25

Las competencias de ciclismo que se efectuaron el 21 del pasado mes de mayo en el Malecón y que fueron anuladas por el director general de Deportes a propuesta del asesor de dicho deporte, Paquito Mariné, que labora activamente por el mejor desenvolvimiento del deporte del pedal en la República, inspirado por los propósitos que guían a la Dirección General Nacional de Deportes, se llevarán a cabo el próximo día 25 en el stadium de «La Tropical».

En estas justas de ciclismo tomarán participación atletas de tres categorías (novicios, juniors y seniors) que debidamente entrenados optarán por los premios que han sido donados por los señores Francisco Rey y Hermanos, dueños de la mueblería «La Ideal», para los ciclistas que resulten vencedores en las distintas categorías que se verificarán de este simpático deporte que la muchachada practica con inusitado entusiasmo.

Existen magníficos terceras bases en la Liga Nacional Amateur

MANOLO QUINTELA Y PARADA RESULTAN GRANDES FIELDERS

Quintelita ha mejorado mucho y luce ahora tanto como la mejor 3ra. base de la Liga

(Por Pedro GALIANA)

Aún cuando los Blanqui-negros han lucido sencillamente terribles en sus últimas salidas al field, es siempre interesante observar que el Guajiro Rodríguez mantiene su paso steady en el hitting... El grandote outfielder, con más cuerpo que un big-leaguer, está lento en las bases, pero, siempre llega donde hay que llegar cuando se trata de capturar el batazo difícil de un batsman enemigo... Muchos fanáticos nos preguntan porque la Universidad no coloca los números correspondientes a las distintas distancias en el Stadium... Todos quieren saber cuanto hay del home plate a lo último del left field, a lo último del center y lo último del right, para hacerse una idea firme de lo que recorre la pelota en los largos batazos... El Vedado debiera hacer lo mismo en su terreno.

Armando García, delegado del Pilar, no se oculta para afirmar que Rodríguez es uno de los mejores outfielders que tiene la Liga Nacional amateur... Armando se refiere al left fielder de su novena... Cuando se habla de los mejores players del Pilar nosotros preferimos a Parada, la tercera base... Ese muchacho hace cosas alrededor del saco que no todos son capaces de igualar... Su mejor jugada consiste en recibir un batazo, corriendo hacia adelante, para tirar después, sin reponerse a la inicial... Por una jugada como esta, Joe Jumping Dugan, de los Yankees, fué considerado la mejor tercera base de su época... Este es el año de las buenas terceras bases en la Liga Nacional de amateurs... Todos los clubs están admirablemente protegidos en esa posición.

Aunque la mejor tercera base amateur, Luis Miral, está fuera de la Liga este año, mientras el Círculo Militar y Naval espera los dos años que necesita para ingresar en la Unión Atlética de Amateurs, el viejo circuito presenta semanalmente una serie de terceras bases de calibre.

Remigio Vega, de la Marina, es posiblemente, el segundo de Minsal en la posición... Valentín García, del Regla, ha perdido algo de su batting, pero, todavía fildea como el mejor... Parada tiene nuestro visto bueno... Dibut es una sensación en el Teléfonos... El recluta del Altético de Cuba fué una de las causas que motivaron el alza de valores inesperada que experimentó el team anaranjado en sus primeras salidas. González, del Hershey, ha perdido algo de su prestigio antiguo, pero, todavía tiene habilidad suficiente para hacerse sentir... Montalvo del Yara, llegará a ser dentro de dos años el mejor hombre de la posición... Manolo Quintela, del Cubaneleco, ha maravillado a todos con su juego, y la verdad es que está contribuyendo a los éxitos del team eléctrico con su fielding sensacional y su hitting oportuno... Quintela tiene mérito en su labor... Hace tres años le vimos coger el guante por primera vez en amateur y nos pareció TERRIBLE... Hoy en día, se comporta tan bien como cualquiera ctro antesalista de la Liga y si usted tiene alguna duda de su hiting, haga el favor de preguntarle a los pitchers... Ellos podrán contarle una historia interesante... Cuando Quintela le empujó las dos primeras carreras del domingo a Juanillo Mendizábal, el ex-Caribe tiene que haberle recordado sus antepasados...

Cienfuegos tiene otra gran tercera base... El muchacho recibe poca publicidad porque pertenece a un club del interior, y, por una razón u otra, los teams provinciales no son nunca bien considerados en la Habana... Pero, vale como una onza de oro, y resultará uno de los candidatos de fuerza al team All-Stars de la season...

Otra posición bien defendida este año es la primera base... Casi todos los incialistas están jugando un horror, colocando en situación bien difícil a los miembros del Comité encargado de seleccionar el team Cuba que irá a la serie mundial de agosto... Varios cronistas creen que Natilla no perderá un sólo game en todo el resto de la campaña... Nosotros casi nos atreveríamos apostar que el domingo sufrirá su primera caída si es enviado a la lomita... La ley de los averages está en su contra... Contando las exhibiciones que ofreció frente al Deportivo de Cárdenas en la serie co-criolla del año pasado, Natilla lleva pitcheados tres nueve escones consecutivos... Dos ante el Deportivo y el del domingo con el Yara.

El umpire Luis Varona ha entrado por la puerta grande en la Liga Nacional... Todos son a ponderar su actuación... Joaquín Viego y Pepín Pérez son los primeros managers que han enviado su selección a la DGND para escoger al team cubano que irá a la serie mundial... Ambas son de Liga Grande... Aconsejamos a todos los managers amateurs, ya sea de la Liga Nacional, de la Social o de la ODAC, que envien sus selecciones cuanto antes... El team cubano tiene que estar escogido antes del día primero.

Si lo que dicen los jugadores puede tomarse en consideración, el Círculo de Artesanos tiene un pitcher zurdo, que no tiene nada que envidiarle al sensacional Julio González, de la Liga Social... Se trata de A. Torres...

En estos instantes no hay quien pueda decir que clubs finalizarán en la primera división en la Liga Nacional... El Regla, Teléfonos, Cienfuegos y Hershey parecen asegurados, pero, los demás tendrán que batir duro el merengue... Hace tres semanas, el Vedado, el Cubaneleco, la Universidady el Artemisa parecían eliminados... Hoy, tras sus últimas demostraciones, su chance es tan bueno como el de otros teams que estaban en los últimos lugares... La Liga registrará una verdadera lucha para definir quienes han de ir a la vuelta final... Y los últimos seis puestos de la Clasificación serán los más discutidos que se recuerden...

Esta semana tenemos grandes juegos anunciados... Y debe registrarse un verdadero desbordamiento de fanáticos en los distintos fields... Ese programa de la Tropical no tiene desperdicios... La Marina y el Artesanos jugarán en el primer turno, y, como si eso fuese poco, después actuarán el Regla y el Cubaneleco .. En la Universidad habrá, también, lucha de importancia... El match Atlético vs Cienfuegos debe reunir infinidad de fanáticos en los stands... Y será el mejor de la tarde en ese campo... Fortuna y Loma jugarán después... En el Vedado podrá reunirse igualmente mucho público, lo mismo que en Cárdenas y Artemisa.

SPORTS **DIARIO DE LA MARINA** SPORTS

PAGINA CATORCE — LA HABANA, MIERCOLES, 14 DE JUNIO DE 1939 — AÑO CVII

SALVADOR DARA UNA SORPRESA EN LA "SERIE MUNDIAL"

Seguramente uno de los motivos de admiración que tendrán los fanáticos cubanos cuando concurran a presenciar los matches de la Serie Mundial de Base Ball Amateur, será la actuación de los representantes de El Salvador.

En el ánimo de todos está que los salvadoreños en 1930, no pudieron hacer gran cosa en los encuentros celebrados en la Habana, sin embargo, en Panamá, rindieron una demostración excelente, especialmente en pitching y fielding, puesto que Manolo Cueto, realizó una labor inteligente y magnífica para obtener el máximo de esfuerzos por parte de sus jugadores.

Los salvadoreños, han tomado muy en serio el base ball y puede asegurarse que el team que enviarán a la Habana, ha de ser una buena maquinita capaz de ganar y perder con los mejores, cuando llegue el momento de competir.

Ha sido la República salvadoreña, una de las primeras en inscribirse para la Serie Mundial, y será posiblemente la segunda en llegar a la Habana, puesto que las comunicaciones recibidas en la Habana, permiten así afirmarlo.

Podemos informar hoy que Inglaterra no vendrá a competir porque los jugadores principales de ese país se encuentran en plena competencia, y se debilitaría grandemente la contienda que se efectúa al movilizar hacia la Habana, los principales jugadores, sobre todo, si se tiene en cuenta que el viaje hacia nuestro país resulta muy largo para los ingleses.

Sin embargo, la concurrencia de naciones americanas destacadas grandemente en el base ball, permiten asegurar que este evento ha de resultar el éxito magnífico que es lógico esperar.

(Asista a la Serie Mundial de Base Ball Amateur.)

MALLUQUIZA Y AZPEITIA EN UN PARTIDO DURO HOY: EL SEGUNDO DEL "H.-MADRID"

Onaindía y Cubota rivales de gran consideración. Gran equilibrio de fuerzas en el match de fin de fiesta. El inicial de hoy resultará interesante en la popular Bombonera

Onaindía figura nuevamente en un partido de altas campanillas esta tarde. El notable delantero tiene ruda lucha que librar en ese intermedio, en que llevará de compañero a Cubota y en que sus contrarios, Malluquiza menor y Azpeitia, están preparados para una batalla de categoría.

Si Miguel puede hacer bastante daño con su derecha terrible, los blancos contarán con gran chance de victoria, por que Onaindia seguramente será un factor de peso en el desarrollo del match. Pero hay que contar con que los dos azules se encuentran en muy buenas condiciones actualmente y que podrán desplegar una defensa que anule buena parte del ataque de sus rivales. Sin embargo, no bastará eso para que los almendaristas puedan salir por la puerta ancha. Tendrán, igualmente, que desplegar una ofensiva recia, que abra brecha en la defensa de sus rivales, si al fin han de cargar con la victoria. Un partido notable, pleno de jugadas de sensación, será el que gozarán los cientos de fanáticos que llenarán esta tarde la Bombonera de Belascoaín y Sitios.

Aguinaga, el «demente» esforzado y trabajador, luchará en el último del día. El «loco» tendrá a Iturrino de recio rival, pues el pequeño defensor de los cuadros alegres intentará con todas sus fuerzas apuntarse una victoria más. Los zagueros pesarán mucho en este encuentro. Malluquiza y Buendía se distinguen por su labor consistente y hoy darán una nueva prueba de su eficacia. Equilibrado en esa forma, el partido resultará muy notable.

A primera hora habrá una lucha interesante. Girón y Escarza, Salvador y Abando, se enfrentarán en un partido que merece toda la atención de los fanáticos.

Resultado de la función de ayer

Primer partido

	Tantos
Machín y Malluquiza, blancos	14
Salvador y Buendía, azules	25

Ganadores: AZULES.

Primera quiniela

Ganador: ONAINDIA.

Segundo partido

	Tantos
Onaindia y Aníbal, blancos	30
Pedrito y Trecet, azules	22

Ganadores: BLANCOS.

Segunda quiniela

Ganador: ANIBAL.

Tercer partido

Valenzuela y Uria, blancos	30
Malluquiza y Rementería, azules	25

Ganadores: BLANCOS.

Programa de la función de esta tarde, que comenzará a las 3 en punto

PRIMER PARTIDO, a 25 tantos: Girón y Escarza, blancos, contra Salvador y Abando, azules. A sacar ambos del cuadro 14 y medio.

PRIMERA QUINIELA, a 6 tantos: Abando, Escarza, Salvador, Malluquiza menor, Onaindia y Girón.

SEGUNDO PARTIDO, a 30 tantos: Onaindia y Cubota, blancos, contra Malluquiza menor y Azpeitia, azules. A sacar ambos del cuadro 14 y medio.

SEGUNDA QUINIELA, a 6 tantos: Azpeitia, Malluquiza mayor, Cubota, Aguinaga, Buendía e Iturrino.

TERCER PARTIDO, a 30 tantos: Aguinaga y Malluquiza menor, blancos, contra Iturrino y Buendía, azules. A sacar los primeros del cuadro 14 y medio y los segundos del 14.

CABALLOS DE SUR AMERICA RESULTAN MAIDENS EN EE. UU.

En algunos hipódromos de los EE. UU. no quieren tomar en consideración esos records

Por BUCK

NUEVA YORK, Junio de 1939.—Los jockeys para la cuarta carrera... el Queens County Handicap con premio de $5.000 added... bajaban del cuarto de vestir... charlando... pesándose... dándole una última chupeta al cigarrillo... Jimmy Stout, Don Meade, Waiyne Wright, Basil James, Nick Wall... Stout y James estaban discutiendo: «Te digo que sí», dijo Stout... «No lo creo», contestó James. «De qué discuten», preguntó un tercero... «Es verdad que un caballo que haya ganado una carrera en Chile puede clasificarse como «maiden» aquí», preguntó Stout. Nadie supo contestarle. «Digan lo que digan —insistió Stout— yo sé que es verdad. Hace poco tiempo en Chicago tenían un caballo que había ganado muchas veces en Sur América, y en Chicago lo apuntaron en carreras para maidens». Y ahí terminó la discusión, los jockeys salieron al paddock.

Sonny Workman habra terminado sus tareas para el día. «Pregúntele a Sonny sobre las dificultades que tiene en el pesaje»—me dijo alguien.

«Desde mis épocas de aprendiz he tenido que rebajar a diario—nos dice Sonny.—Todos los días corro por la carretera varias millas, pero en los últimos dos años no he mantenido un peso demasiado bajo. Nunca he rebajado tanto que me debilitase. Si tuviera que hacerlo me retiraría del turf, pues no serviría para jockey. No podría manejar un caballo grande. Desnudo peso cincuenta kilos. La montura, especial, hecha de piel de culebra, pesa dos kilos...

Le dijimos adiós a Sony Workman y salimos para ver la carrera. Nos encontramos con un tipo que venía contando un manojo de billetes de banco de tamaño colosal. «Parece que te va bien hoy»—comentó mi compañero que lo conocía. El hombre se rió y no contestó...siguió contando su dinero...

«Esto me recuerda—dijo mi compañero—de una vez en Hot Springs. Llegó un topo de Oklahoma y empezó apostando cien dólares por carrera, con una suerte de mil demonios. No había forma de que perdiese. Pronto estaba ganando $15.000 y entonces se puso a apostar mil dólares por carrera. Nadie lo conocía y nos picó la curiosidad. Una noche me puse a esperarlo en el hotel. Cuando llegó me senté junto a él en una de las butacas del vestíbulo, y empecé a hablarle de todo menos de carreras. Al poco rato me dijo secamente: «He ganado mucho dinero». «¿Sí»—contesté—¿qué hace para ganar tanto?». «Mire—contestó—hay un pobre muchacho idiota en mi pueblo y cuando le dije que venía a las carreras me ofreció un sistema para ganar al seguro. Es muy sencillo... cuente los caballos en el programa hasta llegar al número 17. Mire la última de hoy, con seis caballos. Empiece a contar del uno al seis de arriba para abajo hasta llegar al 17, que en este caso es el número cinco. Eso es todo».

Y así, concluyó mi amigo, el tipo ganó más de cien mil dólares y regresó a Oklahoma, quizás para darle una propina al pobre idiota que le había dado el «sistema para ganar seguro»...

TRIPULACION DE PRIMERA TENDRA EL CIENFUEGOS

Fructuoso Martínez presentará un crew que ha de gustarle a todos los fanáticos del remo

Cienfuegos Yacht Club, la prestigiosa entidad que desde hace muchos años se mantiene en primera línea en la práctica de remos, presentará en la regata inicial de la justa novicia que se efectuará el día dos de julio en el litoral habanero, una eficiente tripulación, que bajo las hábiles y entusiastas órdenes de Fructuoso Martínez, competirá contra las seis canoas restantes en la competencia debida al entusiasmo de la Asesoría de Remos de la Dirección General de Deportes.

Fructuoso Martínez, al que auxilia de manera entusiasta, Niñi Mazarrero, ha logrado reunir un crew ligero, pero que practica con gran ahinco y que espera batirse de igual a igual, contra los demás competidores. En efecto, los cienfuegueros están efectuando buenos recorridos y todo parece indicar que Jorge Bernardi Aguirre como stroke, Rubén Gil, de número tres, Mario Bolaños y José Vergara integren la tripulación novicia del Cienfuegos Yacht Club con Arturo Capote como timonel. Otros remeros tiene practicando Fructuoso para la categoría novicia, entre los que podemos anotar a Pedro Cañella y Arturo Capote, que irá como timonel.

Dos veces diarias practican los atletas cienfuegueros, habiendo presentado notable adelanto en los últimos días, lo que me hace pensar que su tripulación ofrecerá recia batalla a los demás equipos competidores, en la justa novicia, que para iniciar la temporada de remos, está organizando con gran celo la Asesoría de Remos de la Dirección.

Sin descuidar en nada a la tripulación junior, Fructuoso está realizando un trabajo de gran estimación con los novicios, pues en la categoría junior cuya competencia se efectuará en las tranquilas aguas de su bella bahía ya tiene el instructor cienfueguero un buen conjunto de atletas.

Morejón, como número cuatro, Vilela en el tres, Reboredo de número y Prado como proel, con Roberto Rodríguez, de patrón parecen hasta ahora los más seguros tripulantes de la canoa junior del Cienfuegos, para la regata que se efectuará el día 16 de julio en aquella ciudad.

AMATEURS ACES Por DAN

—Retorna el Náutico.
—A la Unión Atlética.
—Algo de natación.

El Club Náutico de Varadero pidió ayer su ingreso en la Unión Atlética de amateurs, máximo organismo de los deportes aficionados en Cuba, y esto significa que la familia unionista vuelve a recibir en su seno uno de sus miembros más antiguos... El Náutico retorna para competir en las justas de natación que para atletas novicios prepara la UAA... Lin del Valle en persona hizo la inscripción del club, anunciando a los que nos encontrábamos en el local de la UAA, que Varadero dará que hacer con sus 18 nadadores... «Tenemos magnífico material, y si los muchachos responden, seguiremos compitiendo durante todo el año»... nos dijo Lin.

La inscripción del Náutico está ahora en circulación y estará en regla para que el club pueda figurar en las grandes justas de novicios que se darán los días 23 y 24 del presente en la piscina del Vedado Tennis Club... A estos eventos concurrirán los más destacados nadadores del Vedado, Jaimanitas, Yacht Club, Casino Español, Universidad y posiblemente Cienfuegos... Es decir, que reunirá un entry de más de 100 atletas, comprobándose con ello el punch que tiene el organismo en todos los deportes.

Para el miércoles 21 por la noche, en la misma piscina del Vedado, está anunciado el dual meet de la Universidad-Vedado, que presentará a los mejores atletas seniors de ambas entidades... Los hermanos Jorge, Paco y Chiquitín Escobar, unidos a Lin del Valle, Paul Lancella, Leite Vidal, Palacios, Raúl Rivero, Mesa, y otros más, representará a la Universidad en este dual meet, que será,—de ello no cabe duda—lo mejor del mes en natación... Por el Vedado nadarán ases conocidos como Coquito Pertierra, Mariano Pratts, Castillito, July Dávalos, Rafael Tejada, Pérez Fernández, Oscar Meruelos, Galán, Fufirito Fernández Araoz y otros... Oscar Martínez Conill, que estuvo enfermo en el día de ayer, anunciará hoy el programa oficial de las justas.

La temporada de natación, incidentalmente, presenta este año mejor perspectiva que nunca gracias a la existencia de la bella piscina del Vedado Tennis Club... La obra de Guabela, que lució alocada para muchos en su inicio, ha demostrado ser el «gato» que ha levantado al Vedado... Las reuniones familiares resultan ahora populares en el club y sabemos que el número de asociados ha aumentado considerablemente... El club, vamos, ha vuelto a ser lo que era antes... En aquella época gloriosa en que Porfirio Franca era presidente y Pancho Pons, activo delegado...

Aparte de las numerosas fiestas y dual meets que ya se han ofrecido, este año tendremos muchos eventos más en la piscina azul... El día 21 se efectuará ese gran dual meet de que hablamos entre los atletas de la Universidad y del Vedado... Los días 23 y 24 serán escogidos para celebrar el meet de novicios de la Unión Atlética de Amateurs... El día 30 se efectuarán los eventos anuales en memoria de Franz Debeche... Y después vendrán las grandes competencias del mes de julio, donde aparecen los eventos juniors de la UAA, y los novicios de la Social.

La natación ha establecido ya sus predios entre nosotros... Se cultiva en todos los clubs y constituye el deporte favorito del 75 por ciento de los cubanos... Es el fruto de la semilla plantada en aquellos años difíciles de 23 y 24, cuando éramos contados los cronistas que atendíamos sus competencias y los eventos no producían lo que ahora... Entonces las justas se ofrecían los domingos por la mañana en aguas del Habana Yacht Club, y sólo se contaba con los nadadores del Yacht, Varadero, Universidad y la YMCA... Uno de los pocos vedadistas que hacía inscribirse era Batista, que cultivaba el diving... Después le siguió Arturito Aballí, que fué un lince en las justas juniors de 100 metros... Más tarde se le unieron los hermanos Sánchez, y últimamente cayó en el grupo Pepe Sorzano...

Los héroes Caribes de aquella época eran Titó Silverio, Perico Solana, González del Valle, Armando Menocal, los hermanos Zapico y otros... En el equipo del Yacht Club figuraron Alberto Gou, Cuco Morales, el Chino O-Farrill, el difunto Menocal, y por la YMCA solían competir Jorge Pérez Alderete, Amadeo Piñeiro, Tobita Faura, Lorenzo del Portillo, y otros más...

De aquella época al presente ha llovido mucho... Caras nuevas, incluyendo a nadadores, periodistas y organizadores, han salido a la palestra, para darle el impulso definitivo y establecer el deporte como competencia de primera línea... Los pioneers hicieron el esfuerzo, vamos, y ahora todos van a recoger sus ricos frutos...

FUERON SUSPENDIDOS PARA EL MARTES 20 LOS MATCHES DE AYER, DE LA TROPICAL

Si el tiempo mejora, mañana continuará la contienda, brindándose a los fanáticos dos choques importantes. Señala la Liga las fechas de las prácticas de los conjuntos

La lluvia impidió que se jugara ayer tarde en los terrenos del Stadium de La Tropical, ya que estos aguaceros de más de cuarenta y ocho horas impidieron que los grounds de la Calzada de Columbia probarán una vez más su bondad, ya que con un poco de sol, con seguridad que se hubiera podido jugar.

La Mesa de la Liga, integrada por el coronel Arturo García Pujol, Presidente; comandante Francisco Tarrau, Vicepresidente; capitán Elio Sánchez Lima, Tesorero; y Teniente Carlos Ledón, Secretario; tomó el acuerdo de suspender los encuentros de ayer tarde y celebrarlos el martes 20, corriéndose ahora la celebración de los juegos los martes hasta el 18 de julio.

Los juegos de mañana

Para mañana jueves existe en el schedule, señalado otro doble encuentro, en opción a la contienda, el cual quedará tan lucido como los anteriores, porque las novenas contendientes aspiran con gran acierto a obtener los honores del triunfo.

En el primer turno se enfrentarán las huestes de la Policía Marítima con las de la Marina de Guerra Constitucional. Esta es la tercera vez que estos conjuntos se enfrentan y las huestes de Pupo González, están dispuestas a aprovecharse del slump de los Marinos, para poder anotarse la victoria.

Los probables lanzadores para este desafío serán Wenceslao González, por la Policía y Alberto Torres o Leandro Forbes, por la Marina.

En el segundo encuentro se volverán a enfrentar los muchachos de La Cabaña y los de Columbia, esperándose otro encuentro sensacional. Mario Tamayo Saco, que tan buena impresión causó la pasada semana volverá al box de la Infantería para tratar de silenciar a los artilleros; por éstos se hará cargo de la situación Pimpi Valiente.

Los días de prácticas

De acuerdo con una comunicación recibida del comandante Jaime Mariné, Director General de Deportes, concediendo las fechas de los lunes y viernes para practicar en el Stadium de La Tropical; la Mesa de la Liga Inter-Fuerzas Armadas, ha tomado el acuerdo de conceder los lunes de 1 a 3 a la Policía Marítima, y de 3 a 5 a la Marina de Guerra, para practicar en dichos grounds; y los viernes de 1 a 3 a La Cabaña, mientras que de 3 a 5, lo harán los muchachos de Columbia.

Las huestes de Pinar del Río, o sea los muchachos del Octavo Regimiento, practicarán los lunes y viernes de 5 a 7.

La Liga celebrará sesión ordinaria el próximo miércoles 21, en el local social, situado en el Castillo de la Punta.

DICEN AHORA QUE GALENTO TEME AL GRAN JOE LOUIS

Galento, no lo dice, pero, en su interior sabe que Louis le arrancará la cabeza el día 28

Por BUCK CANEL

NUEVA YORK, Junio de 1939. (Havas).—Si Tony Galento, el «cervecero globular» que le disputará el campeonato mundial a Joe Louis el 28 de los corrientes, leyera lo que voy a escribir, me mataría... pues creo sinceramente que no obstante sus habladurías y sus gestos heroícos de «hombre malo» Tony le tiene terror al «Bombardeador Negro de Detroit».

Tony tiene por costumbre llamar «bums» a todos sus adversarios. La palabra «bum», libremente traducida al español, podría interpretarse como una amalgama de los apelativos; facineroso, atorrante, desgraciado, infeliz, imbécil, vago, haragán y ratero. Para él todos son «bums».

Hasta hace poco decía a todo el que quisiera escucharle que ese «bums» de Louis no le duraría ni medio round, pero ahora está cambiando el disco. Ya no quiere hablar de Louis. A medida que se acerca la hora de la «pelea», Tony se está poniendo nervioso y serio. Ya no grita, ya no insulta... habla en voz baja y no bebe cerveza.

La otra noche, en ocasión de la pelea entre Max Baer y Lou Nova, presentaron a Tony a Joe Louis desde el ring. Cuando ambos entraron al ring, Tony fué corriendo, como un niñito a darle la mano al campeón. Cuando bajaron se sentaron juntos, y Tony no hacía más que «pasarle la mano» a Joe y hablarle. El campeón, por su parte ni siquiera le atendía... estaba con cara de aburrido, mirando la pelea.

De esto se desprende que Tony le tiene miedo a Joe y que para su propia defensa quiere hacerse amigo del campeón, pero nos parece que no hay amistad que valga cuando uno se enfrenta con los puños de acero del dinamitero de Detroit.

Sino acuérdense que John Henry Louis era amigo íntimo de Joe. Sus señoras respectivas eran amigas. Las dos parejas se reunían noche tras noche para ir al cine y bailar y acuérdense lo que le pasó a John Henry, No duró más que dos minutos.

Así es que nos parece que Tony hace mal en buscar la amistad de Joe, pues cuando éste entra al ring se acaban las amistades.

Tony debería dedicarse a entrenarse, tomar cerveza y atender a su cantina en Orange, New Jersey y al mismo tiempo cerciorarse de que su póliza de seguros de vida esté pagada al día cuando entre al ring en el Yankee Stadium la noche del 28 de este mes.

Que la Providencia lo proteja, pues aunque se haga amigo de Joe Louis, no habrá otra cosa que pueda protejerlo...

PROBABLES PITCHERS PARA LOS JUEGOS DE HOY EN LAS GRANDES LIGAS

LIGA NACIONAL

New York en Chicago: Lohrman (4-2) vs. Lee (5-6).
Boston en Pittsburgh: Fette (7-2) vs. Sewell (6-5).
Filadelfia en Cincinnati: Mulcahy (3-7) vs. Derringer (8-1).
Brooklyn en San Luis: Mungo (3-3) vs. Curt Davis (8-6).

LIGA AMERICANA

Chicago en Washington: Rigney (3-3) vs. Chase (3-7) o Carrasquel (3-3).
San Luis en Filadelfia, juego nocturno: Gill (0-5) vs. Nelson (4-1).
Cleveland en New York: Feller (9-2) vs. Pearson (5-1) o Gómez (4-2).
Detroit en Boston, dos: Rowe (4-4) y Trout (3-3) vs. Bagby (3-2) y Galehouse (1-2).

FUE VENDIDO A LOS BROWNS EL OUTFIELDER GALLAHER DEL N. YORK

SAN LUIS, junio 13. (AP.)—Los Browns de San Luis anunciaron hoy la contrata del outfielder Joe Gallaher, que figuró hasta hace poco en el equipo de los New York Yankees.

Para obtener sus servicios, los Browns dieron al infielder Roy Hughes y una cantidad de dinero que no ha sido dada a la publicidad. Al mismo tiempo, los Browns anunciaron haber vendido al outfielder Mel Mazzera al club Toronto, de la Liga Internacional.

Gallaher es el fenómeno que estuvo con los Yanks en los primeros meses de la temporada, asombrando a todos por su batting sensacional. Hace dos semanas fué enviado por el New York al Newark, pero, se negó a reportar, estimando que tenía calibre para jugar en las Mayores.

Hughes juega el campo corto y la segunda base, resultando un hombre útil.

HACE BROOKLYN UNA OFERTA GRANDE POR EL OUTFIELD MEDWICK

Larry McPhail cree poder ganar el pennant con el gran hitter y llega hasta 200,000 pesos

NUEVA YORK, Junio de 1939 (Havas).—El club Brooklyn de la Liga Nacional, que desde que empezó la temporada está rondando la primera división, jugando baseball a veces excelente y otras terrible, está dispuesto a pagar la suma de doscientos mil pesos para conseguir a Joe Medwick, el fantástico bateador y veloz outfielder de los Cardenales de San Luis. Larry McPhail, administrador general del Brooklyn, ha ofrecido esta suma varias veces a Branck Rickey, presidente de los Cardenales, pero éste siempre ha contestado: «No es bastante dinero».

La última oferta de McPhail fué echa en el salón de la prensa en Ebbets Field, Brooklyn, al terminar el juego nocturno entre Dodgers y Cardenales el miércoles pasado. Rickey, visitó el salón de la Prensa, tomó una bebida no alcohólica, conversó unos minutos con McPhail y se fué para su hohtel.

McPhail pensaba que Rickey debilitaría en su actitud debido al hecho que en estos momentos Medwick está pasando por uno de sus raros «slumps» al bate. Doscientos mil dólares es mucho más que lo que han recibido en los Cardenales en ninguna venta de jugadores. Medwick, que por regla general batea alrededor de .400, está bateando menos de .300 a estas alturas, pero $200.000 no sirven para traerlo a Brooklyn.

Leo Durocher, manager de los Dodgers, suena con Medwick. Medwick representa el jugador ideal en opinión de Leo. Medwick por su parte cree que Leo es el manager ideal, así es que la admiración es mutua. Son amigos íntimos durante y después de la temporada.

Pero, Rickey, con los Cardenales en segundo lugar, pisándoles los talones a los Rojos de Cincinnati no se atreve a vender a Medwick.

Los Cardenales tienen otros outfielder que McPhail admira. Uno de ellos es Don Padgett, que con los Cardenales actúa de tercer catcher. El otro es Enos Slaughter.

McPhail nos dice que hace ocho meses viene tratando de comprar a Padgett, ofreciendo $65.000, pero Rickey no quiere venderlo.

Los de Brooklyn necesitan un buen outfielder y fuerte bateador para contender en la primera división y McPhail está haciendo todo lo posible por conseguirlo.

«Dentro de poco encontraré lo que busco—nos dice—y entonces hay que contar con Brooklyn en la Liga Nacional»

M.E.C.D. 2016

ITUARTE CONTRA SEGUNDO ESTA NOCHE EN EL VIEJO FRONTON JAI-ALAI

TOPICOS FUTBOLISTICOS

—El gran programa de esta noche en La Beneficencia.
—Un partido entre las Selecciones Local y Extranjera.
—Se probará el calibre de los Campeones Víbora y Soto.

Por «PETER»

Debemos calificar de extraordinario el programa que se ha preparado para esta noche en el Campo de Deportes de la Beneficencia, por la Asesoría de Futbol de la Dirección General Nacional de Deportes y con la cooperación entusiasta de la Federación Habanera, de la Nacional y de las Ligas Intercolegial e Inter-Institutos.

Vamos a ofrecer el programa completo, para que los fanáticos puedan hacerse cuenta, una vez más, de la trascendencia de esta función:

8:30—Instituto de Marianao Vs. Unión 50.
9:45—Instituto de la Víbora Vs. Academia Soto.
10:45—Selección Extranjera Vs. Selección Cubana.

Cualquiera de estos choques tiene una importancia excepcional, pues para los subcampeones de las dos Ligas juveniles es de máximo interés, pues si cnance tiene el Unión 50 de vencer, magníficas posibilidades de triunfar tiene también el conjunto que dirige técnicamente en el futbol Manuel Vila.

En el turno intermedio tendremos oportunidad de apreciar la verdadera categoría del futbol juvenil cubano cuando se midan los dos núcleos que representan la championabilidad de los dos circuitos. Los viboreños contra los del Soto en un encuentro formidable.

Sin embargo, el juego más destacado de este programa inaugural de serie de campeones, será el que celebren a última hora las Selecciones Extranjera y Cubana y en el que tomarán parte los mejores elementos balompédicos de la Serie A.

Como saben nuestros lectores, las selecciones hechas por José Tapia y Antonio Castañeda, que dirigirán los equipos extranjeros y cubano, respectivamente, son las siguientes:

Selección Extranjera: Portero: Pedro Arozamena; Defensas: Valdivia y Choreus; Medios: Morales, Bolero, Berges, Lozano; Delanteros: Matamoros, Tomás, Dávila, Pizote, Wilhelm, Piedra, Turquito.

Selección Cubana: Portero: Mario López; Defensas: Barquín, Panchiño, Magriñá; Medios: Mauro, Bolillo, Guerra, Flores; Delanteros: Pedrito, Héctor, Olivera, Tuñas, Sosa, Pito.

Con estos atletas no cabe la menor duda que Tapia y Castañeda están en disposición de poder presentar equipos soberbios.

Es posible que tanto Tapia como Castañeda nos sorprendan con las alineaciones para el gran choque de la noche que reunirá a toda la afición futbolística en el Campo de la Beneficencia, porque además de presentársele el mejor programa del año con los más destacados elementos de las dos categorías: consagrados y juveniles, se han fijado precios al alcance de todos los bolsillos para que nadie pueda tener la excusa del valor de la localidad para dejar de presenciar esta gran función.

Jamás se ha discutido en Cuba el campeonato juvenil de futbol entre los campeones de dos organismos y ello, sin duda alguna representa un verdadero acontecimiento. Y el hecho de que además se busque al subcampeón juvenil es otro detalle que proporciona extraordinario interés a la fiesta.

Y claro está, la lucha entre los ases, extranjeros y cubanos, acapara la atención popular. Siempre ha existido en Cuba el deseo de probar el valor de nuestro elemento nativo contra el invasor. Esta lucha se presentó el pasado mes de enero, pero en esa ocasión no pudo hacerse un verdadero análisis de ambas fuerzas combatientes, por la sencilla razón de que a la Selección Cubana le faltaron algunos elementos formidables. por hallarse unos enfermos y otros suspendidos.

Pero en esta ocasión se han escogido los mejores jugadores, después de haber observado a todos y cada uno de ellos en acción, el pasado domingo, o sea decir, hace solamente tres días, en el Campo Cerveza Polar, donde los entrenadores señalados para dirigir a las dos Selecciones, pudieron conocerse de lo que cada uno de los jugadores escogidos por ello podía rendir en el campo cuando llegara el momento de representar la pujanza extranjera y nacional.

Teniendo en cuenta la importancia de este formidable choque, la Asociación Habanera de Arbitros en su reunión del pasado lunes por la noche, tomó el acuerdo de designar a José Dunjó, considerado el mejor referee balompédico de Cuba, para que actúe en el juego de los ases.

El catalán nos dará una nueva demostración de su sabiduría con el silbato y conducirá el partido de modo que pueda llegar a su fin con una buena exhibición de sportsmanship, gracias a lo cual podremos observar la realidad de cada uno de los jugadores participantes.

Además de los detalles antes expuestos, hay otros dos que invitarán al público a asistir esta noche a la Beneficencia y ellos son: la magnífica iluminación hecha para este acontecimiento, así como las comodidades que en gradas nuevas y un mayor número de sillas se le garantiza al público.

El partido más importante se jugará con el balón número cinco y los demás dos choques con el número cuatro.

Los precios para esta función, son de: 30 centavos la grada y cincuenta en las sillas de palcos.

A las ocho y media, todo el mundo a la Beneficencia.

La Escuela de Futbol creada por «Boca-Junior», de Buenos Aires, a instancias del Director Técnico, Mr. Valore, ha tenido un exitazo. Más de 200 niños de 12 a 15 años se han inscripto.

A todos los jugadores juveniles del equipo mexicano que nos visitó en primero último, les fué otorgada una medalla por su comportamiento durante el período de la visita a nuestro país. Al hacerlo, ha dicho un dirigente de la «Liga Menor» que otorgó el premio: «se tuvo en cuenta el ejemplar comportamiento de todos, con lo que prestigiaron nuestro nombre deportivo en el extranjero».

El famoso Piola, centro delantero del equipo de Italia, Campeón del Mundo ha sido puesto en el interior izquierdo de su equipo y su lugar lo ocupa el no menos conocido Puricelli, que fué importado directamente de Montevideo a Boloña. Meazza está enfermo para rato, Ferrari está lesionado y no actuará por lo menos en dos meses. Sin embargo, del equipo de los «Azurri» se espera un buen rendimiento a pesar de las bajas.

Después de la derrota aplastante de Portugal a manos de Suiza, el Ministerio de Relaciones Exteriores portugués, ha negado el permiso al equipo nacional para trasladarse a Estocolmo, Suecia, a celebrar el partido internacional comprometido, por temer a hacer un mal papel.

Ha sido escogido ya el team canadiense de la "Copa Davis"

SPORTS DIARIO DE LA MARINA SPORTS

AÑO CVII LA HABANA, MIERCOLES, 14 DE JUNIO DE 1939 PAGINA QUINCE

DARA COMIENZO MUY PRONTO EL FUTBOL EN LOS CARIBES

Los futbolistas de la Universidad de la Habana tendrán que comenzar su entrenamiento este año en el mes de agosto. La Comisión Atlética Universitaria tiene concertados dos juegos para el mes de octubre en los Estados Unidos, uno para el día 14, con South Teachers College, y otro el día 27, con Rollins, y se está tratando de concertar otro para el día 20 con Middle Georgia College.

Por tanto, habrá que iniciar las prácticas por lo menos con mes y medio de anticipación. Sin embargo, aunque las prácticas de foot-ball en un mes como el de agosto no son precisamente las que soñaron los apóstoles del deporte del gridirón, los Caribes posiblemente se entrenarán en horas de la noche.

La Comisión Atlética Universitaria probablemente votará el crédito necesario para adquirir un equipo de proyectores, que servirán para que los estudiantes puedan practicar de seis o seis y media en adelante, aunque mientras dure el horario de verano los proyectores no tendrán que entrar en acción hasta después de las ocho y media.

Se avisa a los atletas de la Universidad que no han recogido aún sus diplomas acreditativos de haber ganado la letra en los deportes siguientes: basket ball, natación, atletismo, foot-ball y base-ball ,que pasen por las oficinas de la Comisión Atlética Caribe, de ocho a doce de la mañana, cualquier día, exceptuando los domingos, para hacerles entrega de los mismos.

HECTOR

OLIVERA

SOSA

PEDRITO

JUAN TUÑAS

En esta combinación gráfica presentamos la línea delantera que probablemente presentará Antonio Castañeda en la Selección Cubana esta noche, en el mejor partido del gran programa inaugural de la Serie de Campeones, que tendrá lugar en el Campo de la Beneficencia, bajo los auspicios de la Dirección General Nacional de Deportes. De derecha a izquierda: Pedrito Ferer, Héctor Socorro, Carlos Olivera, Juan Tuñas y Sosa, cinco positivos baluartes del ataque cubano, quienes pondrán en verdaderos apuros al panameño Arozamena, dentro de algunas horas, en uno de los espectáculos balompédicos más formidables que haya podido contemplar nuestro público en los últimos tiempos.

TRES PLAYERS DE GRAN CARTEL SERAN NUESTROS RIVALES

Pero, los ases criollos se preparan con intención de brindar hermosa demostración

Decíamos en nuestra anterior edición que las noticias que llegaban a la Habana, procedentes del Canadá, garantizaban que los mejores jugadores de aquel país, que en diversas oportunidades han obligado a las estrellas norteamericanas a jugar extra sets para ganarles, serían escogidos para enfrentarse con el team cubano,—discutiendo el derecho de pasar—con Australia, a los semi-finales de la «Copa Davis», y muy pronto ello ha tenido confirmación.

Por cable recibido ayer en la Dirección General Nacional de Deportes, organismo éste que en combinación con la FCALT, ha hecho posible la realización del evento, se informa que la Federación de Tennis del Canadá ya ha designado a los mundialmente conocidos atletas Laird, Wat y Cameron, para que defiendan sus colores, y que, posiblemente hoy, se haga la designación del cuarto hombre.

La sola mención de esos hombres, a pupilo entre los cinco primeros en el ranking del país, confirma que los canadienses han de ser unos contrarios muy difíciles de vencer cuando salten a los reconstruídos courts del «Hotel Nacional» en los días 21, 22 y 23 de julio a enfrentarse con Nodarse, Agüero, Vollmer y Morales, que llevarán en su pecho los colores de Cuba.

Tanto Canadá como Cuba, pasando a los semi-finales con Australia, han de ganar una publicidad enorme en los mejores periódicos del mundo, ya que 25 naciones competidoras estarán al tanto del resultado de los matches, y de ahí el interés grande mostrado por ambas de llevarse las palmas de la victoria, colocando a sus mejores players en la lista de elegibles.

Cuba, a través de la historia del bello trofeo, ha dado siempre una pelea digna del esfuerzo que se hace por tomar parte en la discusión del mismo y ahora no ha de ser la excepción si nos atenemos a los informes que recibimos del VTC, en cuyos courts se acondicionan nuestros representantes. Todos, nos dicen, están en las mejores condiciones físicas y de juego y con una dosis enorme de confianza en que han de brindar a la patria otro triunfo internacional.

ENTRE CAZADORES

—Hoy, hay tiro de Skeet.
—Ganadores de premios.
—Unos «tips» sin malicia.

Esta noche, en el Club de Cazadores del Cerro, si es que el tiempo lo permite, habrá una tirada de skeet, que comenzará a las nueve de la noche, por el premio de «Fico» Mejer, consistente en 500 cartuchos de skeet.

Seis han sido las tiradas nocturnas celebradas en lo que va de temporada, y los triunfadores de esas competencias han sido A. O. Norris, John Duys Jr., Frank Steinhart, doctor Serafín Quesada, dos veces y Gastón Villalba, teniendo el record nocturno, el galeno «Quesadita», con 48 de 50.

El domingo toca tirar los siguientes premios:

El de Fred Narganes, en platillos.
El de Manolo Solís Mendieta, en revólver.
El de Rodrigo Díaz, en rifle.
El de H. C. Hart, en skeet.
Y el de «Cutom» Mejer, en pichón.

En el Range de revólver habrá un Camp Perry, justa en la que este año han sobresalido el doctor «Chicho» Castro Palomino con 285 y Raúl de los Reyes, con 264, ganando por el handicap.

Veintiocho tiradores han sido los ganadores de todos los premios hasta el presente tirados, y algunos de ellos hay, que tienen en su casa, más de seis premios.

Con un triunfo cada uno: Andrés Varona, Julio Cadenas Jr., A. O. Norris, Carlitos Sauvalle, Dr. Jorge R. Muñiz, John Duys Jr., Gregorio García, León Dediot, Benjamín Grabiel, Manolo Porro, Dr. Charles Rodríguez Feo, Sra. Blanca González de Antero y Francisco Enriquez.

Explicación de los números de las casillas: (1) Tiro de platillos; (2) revólver; (3) Rifle; (4) skeet de día; (5) skeet de noche; (6) tiro de dobletes y (7) tiro de pichón.

Algunos «tips»:

—Cuando el Campeón de Regla, don Fermín Méndez Neira, vió entrar en el Trap al tirador del Peckaway de Miami, nos dijo muy seriamente: «Pregúntele a ese señor si es «handican o handicap», pero como nosotros no dominamos el idioma de Shakespeare como Pablo Cruz, no lo complacimos.

—Panchito Méndez Capote, es un nuevo Fu-Man-Chú. Un billete de veinte dollars, lo convirtió muy limpiamente en uno de $50.

—Si los bisteaks que se gana el perro Lugo, cobrando los pichones, se los dieran de verdad, iba a estar más gordo que Fatty García.

—Cuando Miguelito Porto no va por el Club, no se habla de esperitismo.

Hace dos días que el Campeón de Bejucal, no sale a la calle.

PETER.

A continuación ofrecemos una lista de los ganadores de trofeos;

Tiradores	1	2	3	4	5	6	7	Total
José María Cuervo	4	—	—	—	—	—	3	7
Rodríguez Díaz	4	—	—	1	—	1	1	7
Dr. Arturo Ojeda	1	2	—	1	—	—	2	6
Capitán Pablo Cruz	1	—	—	2	—	2	1	6
Dr. Serafín Quesada	1	—	—	2	2	—	1	6
F. G. Rossi Jr.	—	2	4	—	—	—	—	6
Dr. Ismael Segura	—	—	4	—	—	—	—	4
Dr. J. C. Palomino	—	4	—	—	—	—	—	4
Dr. Carlos Fonts	—	—	—	—	—	—	2	2
Frank Steinhart	—	—	—	1	1	—	—	2
Pablo Hevia	—	—	2	—	—	—	—	2
Elicin Argüelles	—	—	—	1	—	—	1	2
Raúl de los Reyes	—	2	—	—	—	—	—	2
Gastón Villalba	—	—	—	—	1	—	1	2
Dr. F. M. Capote	—	—	—	—	—	—	2	2

HAY LUCHA ENTRE LOS CATCHERS PARA EL TEAM CUBANO

Posiblemente una de las posiciones más difíciles de cubrir en un conjunto de base ball, sea la de catcher. Cualquiera puede colocarse detrás del home a recibir los lanzamientos del pitcher, pero no todos saben como deben colocarse para que su compañero de batería pueda ejecutar mejor el trabajo que se le ha encomendado, la oportunidad de pedir una bola afuera o una cuerva, y el instante en que debe evitar un tiro a las bases que pueda producir una carrera.

Por eso, la labor que deben realizar los miembros del Tribunal Seleccionador del equipo que nos representará en la próxima serie mundial de base ball amateur, es muy difícil, puesto que deberán elegir entre todo el material disponible dos hombres que tendrán sobre sí la misión de conducir los pitchers y llevar el juego.

Entre esos players que lucen en condiciones de ser seleccionados, vamos a citar algunos a los que la crítica concede grandes posibilidades, en mérito al excelente trabajo que han rendido en las contiendas en que participan.

Gutiérrez, Rogelito Valdés y Carlos M. Fleites, todos ellos pertenecientes al team del Regimiento 6 que milita actualmente en las Fuerzas Armadas, son candidatos muy dignos de tener en cuenta. De ellos, Fleites, fué el receptor regular en el team que nos representó en los IV Juegos Deportivos, siendo jugador hábil en la conducción de los pitchers y pimentoso en el terreno.

José A. Reguera del Regla; Fleitas del Hershey y Contreras del Club Naval, son excelentes elementos. De ellos, Reguera ya ha representado a Cuba en otras ocasiones; Fleitas luce uno de los mas completos y Contreras, es reputado el más hábil de los receptores en el circuito en que milita.

Por las condiciones especiales en que debe desenvolverse la labor del catching, en muchos clubs, especialmente en las grandes ligas, hay ocasiones en que se prefiere sacrificar el hitting, ante la necesidad de contar con un hombre capaz de conducir hábilmente a los pitchers y de dirigir la colocación del team.

Además, el extremo que antes hemos señalado, o sease la necesidad de saber tirar a las bases, no solo con velocidad, sino con la precisión adecuada, y la oportunidad requerida, es muy de tenerse en cuenta cuando llegue el momento de verificar la selección.

JAI ALAI

PROGRAMA OFICIAL PARA LA FUNCION DE ESTA NOCHE

PRIMER PARTIDO, a 25 tantos.—Morales e Ibarlucea, blancos, contra Ugalde e Iriondo, azules. A sacar ambos del cuadro 10.

PRIMERA QUINIELA, a 6 tantos—Ituarte, Ecenarro, Ibarlucea III, Uriona, Ermua, y Segundo.

SEGUNDO PARTIDO, a 30 tantos.—Ituarte y Ermua, blancos, contra Segundo y Ecenarro, azules. A sacar ambos del cuadro 10.

SEGUNDA QUINIELA, a 6 tantos.—Gurruceaga, Aguirre, Labat, Juaristi, Celaya I y Egozcue.

TERCER PARTIDO, a 30 tantos.—Juaristi y Celaya I, blancos, contra Egozcue y Aguirre, azules. A sacar ambos del cuadro 10.

RESULTADO DE LA FUNCION DE ANOCHE

PRIMER PARTIDO:

	Tantos
Creus y Hugues, blancos	25
Ochoa y La Paz, azules	17

Ganador: **BLANCOS.**

PRIMERA QUINIELA:

Ganador: **Celaya II.**

SEGUNDO PARTIDO:

	Tantos
Emilio y Ugartechea, blancos	25
Celaya II y Lorenzo, azules	30

Ganador: **AZULES.**

SEGUNDA QUINIELA:

Ganador: **Vallejo menor.**

TERCER PARTIDO:

	Tantos
Vallejo menor y Goitia, bancos	27
Gutiérrez I y Arriola, azules	30

Ganador: **AZULES.**

EL PROXIMO SABADO NO PODRA DARSE EL BOXEO PROFESIONAL

El gran programa de boxeo profesional que se estaba confeccionando es casi seguro que no se pueda presentar el próximo sábado. Las negociaciones que se estaban haciendo han encontrado muchos obstáculos. El americano Paddy Lento, manager de Vincent Dell O-Orto, después de hablar con su boxeador anuncia que no quiere rebajarse de peso para pelear con boxeador del calibre del cubano, y Juan Valdés, el manager del doble campeón, Pedro Medina, como es natural, no quiere darle un handicap de once libras a un púgil de las bondades de ese que peleó el sábado contra Baby Louis.

Por otra parte, Vincent Dell O-Orto dice que para pelear con Orestes Burgos (Baby Oriental) tiene el cubano que hacer 126 libras.

Lo más probable, pues, es que el sábado y el domingo se presenten dos buenos programas del campeonato de boxeo amateur «Guantes de Oro». Y si se logra obviar algunas de las anteriores dificultades, tal vez se puedan presentar algunas de las peleas profesionalesque que se habían ideado, el sábado 24 probablemente en el Palacio de los Deportes.

La pelea de Joe Legón y Kid Bradad, que se había anunciado. también ha habido que posponerla por enfermedad de Rafael Legón.

HAND BALL

—Partidos para hoy.
—Comentarios sin malicias.
—La serie Benítez-Herreiz.

Esta noche, en la cancha del «Palacio de los Deportes», se ofrecerá la segunda jornada del Round Robín, y del que habrá de salir el campeón de hand ball junior que organiza la «D. G. N. D.», por iniciativa de sus asesores, Mazorra, Montalvo y Collado.

Los partidos que toca jugar esta noche, comenzando a las nueve en punto, con cualquier tiempo que haya son los siguientes:

1.—Francisco Fernández, «Ferreteros», contra Jesús Fernández, del «Fortuna». Los dos perdieron su anterior encuentro.

2.—Hilario Valdés, «Beneficencia», contra Fausto Bulart, del «Ferroviario». Estos dos son ganadores, lo que quiere decir que el invicto de uno de los dos, desaparecerá.

3.—Andrés Suárez Candela, del «Ferroviario», contra Eligio Villavicencio, del «Instituto del Vedado». El primero, perdió su match inicial, no así el segundo, que ganó.

4.—Leopoldo Márquez, de «El Pilar», contra Julio Jones, del «Instituto del Vedado». También el primero es perdedor del primer match. «Chocolate», le ganó a Pancho Fernández.

Dos de los perdedores del lunes, atribuyen su derrota a sendas malas decisiones del Intendente. Menos mal, que dos de los derrotados se fueron a bañar tranquilos... y no se quejaron ni de los callos. Suponiendo que los protestantes tengan razón, es decir, que la decisión arbitral les haya quitado a cada uno un tanto, resulta uno perdió por una diferencia de siete tantos y el otro por un margen de nueve. Y los que es más incomprensible aún, esos jugadores tuvieron en el transcurso del juego seis u ocho pifias cada uno, y no quisieron perdonarle una al Intendente. ¿Por qué será así la vida?

Ha sido muy bien acogida por la afición handbolística, la serie entre Wifredo Benítez y Cheo Herreiz. Sólo hemos oídos comentarios halagadores para nuestra idea. Ahora sólo falta que Benítez y Herreiz, no se tengan miedo...

Esta noche en la cancha del Centro Vasco, se efectuarán los partidos correspondientes al campeonato intersocios que vienen celebrando conjuntamente los socios del Centro Vasco y los del «Deportivo Hispano América».

Habrá un partido de segunda categoría, y uno de primera.

En la categoría «fotingueril», veremos a Julio y Angel contra Gómez y Trilla. Y en la «aristocracia»: Mendi y Garmendia van a ver en cuántas se quedan contra Benítez y Loidi, la pareja invencible.

En el rebote de la cancha del «Palacio de los Deportes», se ha encontrado un agujero del diámetro de una pelota de tennis. Hay quien dice que lo abrió «Chucho» Fernández, con una de sus pelotas cuadradas.

Julio Jones, uno de los jugadores que están contendiendo en el campeonato, responde por el apelativo de «Chocolate». Y por lo mismo, todos los que con él juegan, quieren propinarle un «knock-out».

Montalvo, uno de los Asesores de Hand Ball, nos suplica que hagamos constar que nada tiene que ver con el circo de ese mismo nombre.

Mazorra, otro de los Asesores, de loco, no tiene nada.

Esta noche juega «Bebo» Villavicencio contra Andrés Suárez Candela. El atleta del Instituto del Vedado está seguro de ganar. Nos ha dicho que esta noche va a salir vestido de bombero.

Selecciones para esta noche:

Pancho Fernández, en el primero; Hilario Valdés, en el segundo; Eligio Villavicencio, en el tercero y Julio Jones, en el estelar.

PETER.

SIGUEN PRACTICANDO LOS TENNISTAS DE LA "COPA DAVIS"

(Por Luis MORENO)

Continúan las prácticas de los cuatro representantes cubanos que se batirán contra Canadá el próximo Julio.

Los courts del Vedado Tennis Club sirven admirablemente para poner a los cuatro esforzados tennistas en condiciones magníficas y no dudamos que los ases canadienses que nos visitarán en Julio no tendrán un camino suave en su tentativa de eliminarnos de la Copa Davis.

Creo obvio mencionar aquí el entusiasmo que existe entre los aficionados del emocionante y difícil deporte y ya desde ahora se nota una agitación febril y un deseo aparente de esos mismos aficionados para que Julio llegue cuanto antes y poder ser testigos de una de las más rudas e interesantes series que en opción al histórico trofeo se ha desarrollado sobre nuestro suelo.

Según tengo entendido los máximos dirigentes de nuestros deportes, la DGND, en combinación con la FNADLT, han acordado efectuar dos semanas antes de la celebración de la gran serie, un torneo round-robin para buscar los dos mejores singlistas y, acabado éste, comenzar a practicar las combinaciones de dobles que encajen perfectamente y que ofrezcan mejor demostración; de ese modo los asesores de tennis y mienbros de la Federación estiman se podrá presentar un team mucho más fuerte.

Sin embargo, no comparto esa opinión de ellos. De todos es harto conocido el team work y coraje que posee la pareja campeona de Cuba, Lorenzo Nodarse y Ricardo Morales y separar a ambos es como quitarle el timón a un barco o quitarle los frenos a un automóvil. Nos parece buena idea lo del torneo round-robin, así los dos jugadores que se encuentren en mejores condiciones tendrán su mejor oportunidad, pero el doble debe quedar tal como hasta ahora se pensó. Esa es mi sincera opinión.

Y mientras el tennis sigue su marcha!

Probablemente el local que hasta hace poco ocupó el Club de la Reserva Militar, sea alquilado por un nuevo club que se lanza al field deportivo en busca de glorias. Nos referimos al Club de Corredores de Aduana, que tienen en Isaac Hernández su más brillante paladín. Isaac, en su intento de buscar nuevos horizontes, ha formado un buen team de basketball y otro de baseball, con los cuales piensa dar una batalla formidable en futuros torneos. En cuanto el local esté adaptado perfectamente para recibir a sus nuevos huéspedes, Isaac Hernández se ocupará de reconstruír el floor de basketball, teniéndose entendido que este servidor de ustedes sea nombrado para enseñar a los muchachos que dentro de poco sabrán defender la enseña del nuevo club!

Ituarte reaparecerá esta noche enfrentándose con Segundo en el "estelar"

Con el Sonámbulo irá Ermúa; mientras Ecenarro cuidará de los cuadros graves de Canela. Emilio fué vencido por Celaya II en la reaparición. Melín estuvo bien en las tres decenas

Bateando de emergente, ya que Eladio Secades se encuentra guardando cama, tejemos estos ligeros comentarios sobre el estelar ofrecido anoche a la escasa concurrencia que desafió el pésimo estado del tiempo para animar con sus gritos el viejo templo de Concordia y Lucena.

Marcaba la jornada la reaparición en partidos del popular delantero criollo Emilio y aunque perdió en compañía de Ugartechea frente a Celaya II y Lorenzo, hay que reconocer que jugó un bonito partido hasta la decena final. En las postrimerías de la lucha fué que el cubano sintió el tigre del alejamiento forzado por un dolor muscular en el brazo derecho. El aire escaseó y el brío fué opacándose ante la magnitud del esfuerzo rendido para anular a una pareja del calibre de la que se le oponía y como resultado sus enemigos escalaron el trono de Restituto por asalto para borrar una ventaja de cuatro cartones y seguir directamente a la meta sin amenazas albas.

Los primeros peldaños del estelar fueron pulseados y brillantemente jugados por los cuatro Melín, que ha recobrado su poderoso toque de derecha, regaló a los aficionados una bonita demostración y Lorenzo salió del marasmo en que se hallaba para ascender un paso hacia la conquista del lugar que sus facultades merecen. Frente a ellos se hallaban un Emilio rematador y alegre y un Ugartechea que cruzaba la pamplonesa con instintos criminales. Así pelearon un tramo largo coqueteando la ventaja con ambos sin decidirse plenamente por ninguno.

La mayor diferencia fué de 15x12 a favor de Celaya y Lorenzo y en 16 estaban iguales para dar paso entonces a una racha blanca que desniveló el tanteador por primera vez para dar una ventaja de 23x19 a Emilín y Braciforte que lució definitiva. Una arena de Emilio al tirar apurado sobre un bote pronto difícil, marcó el inicio de la ascensión azul que consiguió el empate en el mismo cartón 23 y más tarde llevó a los que a la postre ganaron hasta 26. Después de eso, aunque la racha quedó trunca por un empate de Emilio, nunca más el color puro fué factor de triunfo en la cartonera que al final marcaba una diferencia de cinco mosaicos.

En el primero, Creus y Hughes dejaron en 17 a Ochoa y La Paz.

Para esta noche

Para esta noche se ha combinado un estelar cumbre como atracción de noche de gala. Reaparece el Sonámbulo Ituarte y la intendencia le coloca frente a Segundo. Con el motriqueño irá el Kanguro Ermua; mientras el laborioso Ecenarro cuidará de los cuadros graves de Canela.

El partido luce difícil y debe resultar sensacional de principio a fin.

UN TORNEO DE DOMINO EN EL QUE PARTICIPAN OCHO INSTITUCIONES

El lunes dió comienzo un Campeonato de dominó en el que participan jugadores de las sociedades Concepción Arenal, Fraternidad Atlética, Club Onital Deportivo Arsenal, Asociación de Comerciantes de la Calzada de Diez de Octubre, Deportivo Tulipán, Deportivo Nacional y Club Galbán Lobo.

Para los triunfadores de este torneo del juego que ha puesto en boga O-Farrill, habrá copas de plata y medallas de oro. Lo primero para el club triunfador y lo segundo, para los jugadores.

Las parejas que representarán esas sociedades, son las siguientes: Lainzs y Rivas, «Los Cachorros de la Leona»; Romillo y Canal, «Los Inseparables»; Pose y Ovies; Concha una dirección; García y Corro, Muyo Rodríguez, «La pareja que parece ñoz y Castellanos, Valledor y Fernández, Cofiño y Cernuda y Arroyo y González Blanco.

Los juegos se celebrarán en el edificio de los omerciantes e Industriales de Diez de Octubre.

DESIGNADOS NUEVOS DELEGADOS DE PELOTA

Continúa el movimiento de designar Delegados de Base Ball en el interior de la República, por la Dirección General Nacional de Deportes. El organismo que preside «Paquito» Mariné manteniendo su lema de difundir los deportes en la Isla, ha tenido a bien nombrar delegados a las siguientes personas:

Señor José Otero Broquet, en Yaguajay.

Señor Domingo Sánchez Valdés, en San Antonio de los Baños.

Señor Ricardo Mansilla Fernández, en Rodas.

Señor Marcelino Millares López, en Limonar.

Señor Luis Vaitia Ferrer, en San Juan de los Yeras, Santa Clara.

SE REUNE EL PROXIMO VIERNES LA «ODAC»

Se encarece la asistencia de los Miembros del Comité Ejecutivo de la ODAC, a la sesión que se celebrará el próximo viernes 16 a las 9 p. m. En dicha sesión se tratarán asuntos de suma importancia. entre otros. lo relativo a la próxima Serie Mundial de Base Ball Amateurs convocada por la Dirección General Nacional de Deportes.

El Secretario General

Los dos juegos celebrados el domingo entre el Centro Maceo y Jóvenes Amigos y Unión Fraternal vs. Liceo Musical demuestran el interés que tienen los atletas en demostrar su clase, para cuando se haga la selección del equipo que representará a Cuba en la competencia Internacional señalada para el mes de agosto. Existe confianza entre los miembros del circuíto en que serán escogidos los atletas de mejor calidad entre todos los Organismos, según se ha ratificado por la Dirección General.

Tratan de adquirir los Dodgers de Brooklyn al outfielder Morrie Arnovich

Si consiguen a Joe Medwick y Arnovich, el equipo de Brooklyn tendrá un equipo de campeones y pudiera luchar por el estandarte. En Ebbetts Field existe excitación en estos días

(De nuestra Redacción en New York)

NUEVA YORK. (Exclusivo).— La forma brillante en que los Dodgers barrieron a los Piratas en la serie jugada en Ebbets Field ha dado indicios a Larry Mac Phail, propietario de la novena de Brooklyn, quien está ya sonando en llevar al modesto club brookliniano a las alturas mareantes del campeonato si los Rojos, los Cardenales y los Osezno lo dejan.

Convencido de que tiene un infield de madera de campeonato, Larry cree que con un par de bateadores buenos su novena puede retar a los fenomenales rojos de Cincinnati en la lucha por la delantera de la Liga Nacional. Con el fin de conseguir estos bateadores antes de que llegue la fecha en que terminan los cambios y las adiciones legales a la fuerza de los clubs, Mac Pail se dispone a ofrecer a Filadelfia una oferta generosa por Morrie Arnovich, quien, de momento es el primer «slugger» de la Liga Nacional.

Phail estuvo en Filadelfia con el fin ostensible de ver la ceremonia de graduación del Colegio Swarthmore, donde su hijo acaba de obtener un diploma. Se dice que en el viaje aprovecha la ocasión para hacer proposiciones a los Filies.

Gerry Nugent, el propietario de la novena de Filadelfia, recibió recientemente 200.000 dólares por los derechos de radio de una compañía local y los Filies tendrán sus juegos radiados todos los días, como sucede con los de Brooklyn. Con esa suma en sus bolsillos, Nugent no está en humor de oir ofertas por su estrella, y posiblemente insistirá en que Brooklyn le ceda media docena de buenos jugadores y algunos miles de pesetas por el contrato del gigante Arnovich, quien está bateando un promedio de 333.

El problema de Mac Phail es el mismo de Bill Terry, gerente de los Gigantes y de Pie Traynor, el piloto de los Piratas. Los tres necesitan pitchers y bateadores. No les es posible encontrar ambas clases y tendrán que hacer algunos cambios muy pronto para fortalecer sus clubs. Mac Phail se atrevería a ceder un pitcher por un jardinero que batee, como algunos de los Gigantes o como Johnny Rizzo de los Piratas. El problema es que los otros quieren uno de los pitchers que Mac Phail no se atreve aflojar.

Los Dodgers están ganando juegos sin que su jardín esté bateando. El promedio del conjunto es de 290 y con un hombre de ojo lince y músculo que sepa mandar la bola al otro lado del estadio, los Dodgers no estarían perdiendo decisiones por una o dos carreras. El martes de esta semana los Dodgers estaban a solo seis juegos de los Rojos y empatados con el Chicago.

En Brooklyn se está hablando de buscar el dinero para prestárselo a Mac Phail para que compre a Joe Medwick, el formidable jardinero de St. Louis. Con Medwick y Arnovich, creen en Brooklyn que Mac Phail tendrían un team de campeones. Pero de momento todo ello no parece pasar de ser un ensueño de verano.

Sorteos Benéficos

FIJO
622
CORRIDOS
617 052

ESTADO DE LOS CLUBS

LIGA NACIONAL

	G.	P.	Ave.
CINCINNATI	32	17	.653
St. Louis	26	21	.553
Brooklyn	24	22	.522
Chicago	25	24	.510
New York	25	25	.500
Pittsburght	23	26	.469
Boston	20	27	.429
Filadelfia	17	30	.362
Totales	192	192	

LIGA AMERICANA

	G.	P.	Ave.
NEW YORK	37	9	.804
Boston	27	17	.614
Cleveland	27	21	.563
Chicago	25	21	.543
Detroit	24	25	.490
Filadelfia	18	30	.373
Washington	18	31	.367
St. Louis	13	35	.271
Totales	189	189	

M.E.C.D. 2016

LA DELEGACION CUBANA DEFIENDE NUESTROS INTERESES AZUCAREROS EN EL CONSEJO INTERNACIONAL

BOLSA DE NUEVA YORK

COTIZACIONES DE LA BOLSA DE NUEVA YORK

—A	
Amer Crys	9⅛
Am Radiator	12⅝
Adams Expr	7¾
Air Reducc	—
Alaska Jun	8⅛
Allied Chem	163¼
Allis Chal	35
Amer Can	95⅝
Am Car Fou	21⅞
Am F Pow	2⅝
Amer Ice	1⅞
Amer Inter	4⅞
Amer Loco	17
Am P Light	4⅞
Amer Smel	42¾
Amer Sugar	17½
A C Alcohol	—
Amer T and T	167½
Am Tobac A	82½
Am Tobac B	84¾
Am W Works	9¾
Am Woolen	—
Anaconda C	24
Atchison	28⅜
Atlan Coast	18
Atlan Ref	21
Ass D. Goods	8⅛
Auburn Auto	—
Aviat Cor	5
Amer Metal	29½
Armour and Co	4
—B	
Baldwin Lo	11⅛
Balt and Ohio	4⅞
Bendix Avi	22¾
Best and Co	49¼
Beth Steel	56⅞
Borden Co	20⅞
Briggs	21
Brook Man	11½
Butte Copp	2¾
Byers A M	8½
—C	
Can Pacif	4⅜
Curt W. «A»	25⅛
Curt. W. com	5⅜
Case T Mach	79½
Columb Gas	6¼
C de Pasco	37⅝
Ches and Ohio	32⅞
Chi R Islan	—
Chrysler	69⅛
Coca Cola	128¼
Col Carbon	—
Comm and Sout	1½
Cons Gas	31⅛
Cons Oil	7⅞
Cont Can	38¼
Cont Oil	24
Corn Prod	64½
Cont Motors	2⅜
Cuba Co	—
Cub Amer S	3½
C Am Sug, p	—
Cmm-l Solv	10½
Chesapeake	—
Cruc Steel	29⅝
Cons R Cuba	—
Canada Dry	17⅜
—D	
Del Hudson	16⅛
Del and Lack	5
D Aircraft	66¾
Drug Inc	5⅝
Dupont	148½
—E	
East Kodak	169½
El Auto Lit	29
El Pow Lig	8⅛
Elec Bond	8⅛
Erie (R R)	1¼
—F	
Fox Film C	20¾
Frep Texas	20½
Foster Wh	18¼
Firestone	21⅝
—G	
Gen Asphalt	13⅛
Gen Elec	35⅞
Gen Foods	44½
Gen Motors	44½
Guantánamo S	—
Gillet Saf	6½
Gimbel Bros	9½
Gold Dust	12⅛
Goodrich R	17¾
Goodyear	28⅜
Gen Bronze	2⅞
Graham Page	¾
Gramby	5⅞
Great North	21⅝
—H	
Homestake	64
Houston Oil	—
Hudson Mot	4⅞
—I	
Illi Cent	12⅜
Interb R T	6¼
Int Cement	48½
Int Nickel	48⅜
Inter Tel	6½
I Tel F S	7
Illin Glas	67½
—J	
Johns Mansv	72¾
—K	
Kroger Groc	26⅛
Kennecot	32⅞
—L	
Lambert Co	17
Lgg Myers	106
Loose Wiles	19
Loew-s Inc	45¾
Lorillard	23⅞
Louisv Nas	—
Ludlum Stl	17
Lehman Cor	23⅛
Liquid Carb	15⅛
—M	
Macy (H R)	34¼
Manati Sug	—
Montgomeri	51
Miss Pac, c	—
Miss Pac, p	1
Morris (Phi)	89⅛
Murray Corp	5½
—N	
N Y Central	14½
Nash-Kelvi	6⅝
Nat-l Bisc	27⅜
Nat-l Dist	26
Nat-l Dairy	16
Nat-l P Li	7⅞
Nat-l Steel	63½
North Amer	21¼
N A viat-n	15¼
Nort Pacif	8½
—O	
Ohio Oil	7⅛
Otis Elev	18¼
Otis Steel	9
—P	
Packard Mot	3¼
Paramount	9
Pennsylvann	18⅛
Pat Mines	7¾
P Petroleum	36
Pullman Co	26⅝
Pure Oil	7½
Puerto Rico	—
—R	
Radio Corp	6⅛
Rep I Steel	16
Reynolds	39½
—S	
Schen Dis	13⅝
Safeway St	42¾
Sears Roeb	75¼
Shell Uni	11¾
Simmons Co	23¼
Soc Vacuun	11¾
St Paul p	—
So Pacific	13
South Ry	14⅞
Stan Brands	6⅝
Stand Gas	2⅞
Stan N J	44¼
Stan Oil C	26½
Stewart War	—
Studebaker	6⅞
—T	
Texas Co	38¾
Texas Gulf	28⅜
Tinken Roll	—
—U	
Union Carb	80⅜
U Pacific	95
United Cor	2⅜
Uni Cor. pfd	35½
Unit Fruit	78½
U S Rubber	42⅛
U Aircraft	37
U S Steel	47¾
U S Inb Alc	16
U Gas Corp	—
—V	
Vanadium	20⅝
—W	
Warner Bros	4¾
W Brothers	2¾
West Union	20½
West Elec	98¾
Woolworth	48
—Y	
Yellow-Tr	15¼

TABACO

Igual que el lunes estuvo ayer el mercado local de rama: inactivo. Los compradores permanecen retraídos. Aunque quisieran moverse, no podrían hacer nada en los presentes días, habida cuenta de que las condiciones del tiempo son inapropiadas para andar con tabaco. La misma excesiva humedad, ha obligado a paralizar algunas escogidas que funcionan en esta provincia de la Habana. Con Mendoza no había ayer comunicación, como tampoco con otros centros productores de Vuelta Abajo. Eso es lo que preocupaba ayer en el mercado.

Entradas por camiones

Se recibieron ayer en camiones, procedentes de las escogidas que han estado funcionando en esta provincia de la Habana, las siguientes partidas de tercios:

De Alquizar, para Severiano Jorge y Compañía, 83.

De La Salud, para Toraño y Compañía, 64.

En Güira de Melena, empezaron a escoger la semana pasada, los señores Sabucedo y Compañía. Seleccionan allí el tabaco de su finca «San Rafael» del Tumbadero.

Recibos por ferrocarriles

Por lo patios de los ferrocarriles se recibieron ayer las partidas de tercios y pacas que relacionamos a continuación:

De Placetas, para S. Ruppin Havana Tobacco Company, 44.

De Remedios, para General Cigar Company of Cuba, 75.

De Ovas, para Calixto López y Compañía, 3.

De Placetas, para General Cigar Company, 84.

GANADO

Precios que pagan compradores entregado el ganado en esta capital según información de los Mataderos:

LOS PRECIOS EN PIE

	Ctvs. Libra
Vacuno, de 3¼ a	5½
Lanar de 3 a	3½

Precios del ganado porcino

De 100 lbs a 125 lbs e 4½ a 5 cts
De 125 lbs. a 150 lbs. de 5 a 5¼ cts
De 150 lbs. a 175 lbs. de 5¼ a 5½ cts
De 175 lbs. a 200 lbs de 5½ a 6 cts

LOS PRECIOS DE LA CARNE

En los mataderos de esta capital rigen los siguientes precios:

	Ctvs. Kilo
Vacuno, de 12 a	14
Cerda, de 25 a	30
Lanar, de 20 a	25

MATADERO DE LUYANO

Se sacrificaron ayer en el Matadero de Luyanó:

	Cabezas
Vacuno	70
Cerda	83
Lanar	1

MATADERO INDUSTRIAL

Se sacrificaron ayer en el Matadero Industrial:

	Cabezas
Vacuno	161
Cerda	102
Lanar	67

CARROS ENTRADOS

Ninguno.

ACCIONES DE LOS BANCOS

Cierre ayer en New York:

Royal Bank of Canada	187
Guaranty Trust	274
New York Trust Co.	111¼
Chase National Bank	33½
National City Bank	26¼
Public National Bank	30½
Irving Trust	11¼
Corn Exchange Bank	56½
Manufacturers Trust	41¼
Chemical B. Trust	48¼
First National of N. Y.	1.795
Bank of Manhattan	17¾
Central Hannover	101¾
First Nat. Boston	43¾
First Boston Corp.	16¾
Continental Bank	14

MERCADO DE SEDA

Cierre ayer en New York:

Junio	249½
Julio	235
Septiembre	223
Diciembre	—

COTIZACIONES DE LA BOLSA DEL AZUCAR EN NEW YORK

NUEVA YORK, junio 13.—(Por el hilo directo de Luis Mendoza y Compañía).

CONTRATO NO. 3

Meses	Abre	Max.	Min.	Cierre
1940				
Jul.	1.87	1.88	1.85	1.87
Sept.	1.92	1.94	1.91	1.92
Nov.	—	—	—	1.98
1940				
Ene.	1.95	1.95	1.93	1.93
Mar.	1.98	1.99	1.96	1.96

CONTRATO No. 4

Meses	Abre	Max.	Min.	Cierre
1939				
Jul.	127	129	129	129
Sept.	111	111	110	109½
Dic.	111	110	110	109½
1940				
Mar.	111	111	110	109½
May.	112	111½	111½	110½
Jul.	—	—	—	—

PALACIO DE PEDROSO

CUBA No. 64 (FRENTE AL ANFITEATRO)

Se alquilan amplios y ventilados locales para oficinas en el antiguo palacio de Pedroso, uno de los edificios más históricos y bellos de la Habana Colonial, acabado de restaurar bajo los auspicios de la Comisión Nacional de Arqueología. Inmejorable situación frente a la entrada del puerto y amplio parque. Informan en el mismo todo el día.

M. A. LEFEBRE

TELEFONO F-5817.

INFORME LEGAL SOBRE ENDOSO DE LOS CHEQUES

La Cámara de Comercio de la República ofrece un modelo gomígrafo adecuado

La Cámara de Comercio de la República de Cuba, por medio de su Departamento Legal, evacuando consultas formuladas por firmas asociadas sobre endoso de cheques, en los cuales los interesados desean fijar gomígrafos advirtiendo que los beneficiarios deben firmar los endosos, ha emitido un informe ofreciendo adecuado modelo de gomígrafo.

El letrado informante dice, sin embargo, que a pesar de que el artículo 539 del Código de Comercio dispone que «la persona a quien se pague» un check «expresará en el recibí su nombre y la fecha del pago», (con lo cual deja abierta la puerta para polemizar sobre si puede o no prescoindirse de la **firma** del interesado cuando el check no le sea **pagado**, sino recibido para abonar en cuenta), el Reglamento de la Habana Clearing House admite que los **endosos** sean manuscritos, **impresos** o **estampados**, y no exige que los mismos sean firmados. (Capítulo V. artículo XVIII).

De esto podrá resultar —añade— que los interesados encuentren en los Bancos la natural resistencia a cumplir un requisito que el Clearing House no les exige.

El modelo ofrecido por el Departamento legal de la Cámara de Comercio Cubana, para los endosos, dice: «Este cheque no deberá ser pagado ni aceptado para su abono en cuenta a menos que el tenedor lo endose bajo su firma, según lo previsto en el Artículo 539 del Código de Comercio. El librador declina toda responsabilidad que se origine por la omisión de este requisito, de cuyo cumplimiento queda encargado el Banco o Bancos que manipulen el documento».

VALORES

No tuvo ayer la actividad de los días anteriores el bono de la Deuda Exterior 1977. Solamente se operó en unos $15.000. Pero el tono se mantuvo favorable, pues hasta la hora final del mercado había compradores a 57, como lo ratifican las cotizaciones de la Bolsa de la Habana.

También hubo algunos negocios a base de otros bonos de renta fija. La demanda de los inversionistas por estos valores no acogidos a la moratoria, se acentúa, especialmente por los de la Deuda Interior, Azúcar, Morgan, Speyer, Gas y Cuban Telephone.

Las Obligaciones Oro del Tesoro siguieron declinando. El aplazamiento del estudio por el Congreso—admitido ayer en el mercado—del problema que esas Obligaciones constituyen, se atribuye como el factor que ha influenciado desfavorablemente en esos valores. En las de siete cupones se operó ayer, durante la cotización celebrada en la Bolsa a las diez y media, en $1.000 a 34-½. Más tarde esas Obligaciones declinaron, como también las de cuatro cupones. En ambas se hicieron negocios durante el día en unos $30.000, dentro de los tipos cotizados en la mencionada Bolsa local.

Estuvieron firmes las emisiones de acciones de las empresas y compañías que pagan dividendos. Muy poco se hizo en esos valores.

Y los que figuran en la pizarra de la Cotización Libre de la Bolsa, no ofrecieron detalle que merezca un comentario.

CAMBIOS

Tipos de venta al cierre ayer en Bancos de esta capital:

Nueva York, cable	1-10P.
Nueva York, vista	1-10P.
Londres, cable	4.68¾
Londres, vista	4.68½
París, cable	2.66½
París, vista	2.66
Madrid, cable	Nominal
Madrid, vista	Nominal
Italia, cable	5.28½
Italia, vista	5.28
Toronto, cable	⅛D
Toronto, vista	3/16D
Alemania, cable	40.18
Alemania, vista	40.17
Bélgica, cable	17.06
Bélgica, vista	17.05
Suiza, cable	22.64
Suiza, vista	22.63
Hong Kong, cable	29.15
Hong Kong, vista	29.10
Amsterdam, cable	53.75
Amsterdam, vista	53.70
Suecia, cable	24.30
Suecia, vista	24.28
Buenos Aires, cable	23.40
Buenos Aires, vista	23.35
Japón, cable	27.40
Japón, vista	27.20

LAS APRECIACIONES DEL MERCADO DE AZUCARES

JUNIO 13 DE 1939

	Ant.	Hoy
Costo y Flete		
Pronto embarque a EE. UU.	1.95	1.93
Flete	0.14	0.14
Libre a Bordo— Pago Inmediato		
EE. UU. Cuota libre	1.79	1.79
EE. UU. Cuota retenida 1940	1.69	1.69
Cuota mundial libre	1.28	1.28
Cuota Mundial Especiales y reserva	1.10	1.08½
Cuota local — Ex-Almacén	0.85	0.85
Todas las cuotas	1.51½	1.51½

NOTA: De acuerdo con el Decreto Presidencial, obligando a los exportadores a recibir el 20 por ciento en moneda nacional los precios aquí especificados se entenderán a recibir el 80 por ciento en moneda americana y el 20 por ciento en moneda nacional.

(Estas apreciaciones son de Luis Mendoza y Compañía.)

GANANCIAS Y PERDIDAS DE LAS EMPRESAS AMERICANAS REPORTADAS DE NEW YORK

NUEVA YORK, junio 13.—American Manufacturing Co. ha declarado su dividendo ordinario de $1.25 sobre las acciones preferidas.

—Bowman Biltmore Hotels, en los 5 meses finalizados el 31 de mayo, obtuvo un ingreso neto de $5,300 contra utilidad de 62,000 pesos.

—Electric Power and Light Corpn. en los 3 meses finalizados el 30 de abril, obtuvo un ingreso neto de $1.571,000 contra $1.728,000.

—United Gas Corpn. en los 3 meses finalizados el 30 de abril obtuvo un ingreso neto de $1.708,000 contra $2.146,000.

—Espérase que Schenley Distillers anuncie dentro de unos días una rebaja de precios radical en los whiskies tipo «straight Bourbon» embotellados en almacenes afianzados americanos.

—Southern New England Tel. Co. ha declarado un dividendo de $1.75.

—Diamond Shoe Corpn. ha declarado su dividendo ordinario de 50 centavos.

—Aetna Insurance Co ha declarado su dividendo ordinario de 40 centavos.

—National City Lines ha declarado su dividendo de 50 centavos sobre las comunes.

—La directiva de Cuban Atlantic Sugar Co. ha acordado por votación presentar a los accionistas de la compañía, en la junta del 28 de junio, una proposición consistente en reducir en $2.50 por accion la capitalización y repartir esa suma como reembolso de capital.

—Canada Bread Co. ha declarado un dividendo de 37½ centavos a cuenta de atrasos y un dividendo trimestral de 62½ centavos sobre las acciones preferidas clase B.

—Lockheed Aircraft ha notificado a la Comisión de Valores y Bolsas la emisión de cuatro pagarés al 3% por un total de $258,000.

CIERRE DE LOS VALORES EN LA BOLSA DE N. YORK

NUEVA YORK, junio 13.—Los promedios industriales siguieron hoy bajando, pero aunque el volumen fué algo más crecido no había señales de presión de ventas. Commonwealt and Southern estuvo fuerte bajo el estímulo de la enmienda presentada en la Cámara al proyecto de ley Morris que autoriza a la Autoridad del Valle del Tennessee a emitir bonos para la adquisición de la Tennessee Electric Power y otras porpiedades. La enmienda señala tambien los límites geográficos de las áreas en que la autoridad del Valle del Tennessee puede comprar redes de distribución de intereses privados. Así quedarán disipados los temores de cuentas compañías operan en aquellas áreas y las comarcanas, aunque es de dudar que con ello cambie por completo la politica que el Gobierno viene siguiendo para con las empresas de energía eléctrica, en vista de pasadas ocurrencias. Lo probable es que por ahora el mercado siga una trayectoria lateral e irregular. — MGC.

MERCADO DE GOMA

Cierre en New York, ayer:

Julio	16.29
Septiembre	16.38
Diciembre	16.41

Claridades

En Cuba la pérdida del valor de la propiedad pasa de MIL MILLONES de pesos. En cambio, el dinero pretende continuar valiendo lo mismo, como si en el mundo no hubiera crisis más que para la industria, para el trabajo y para la propiedad y no la hubiera para el dinero.

Se hace NECESARIA E INDISPENSABLE una verdadera Revolución en la economía política. ¿Cómo?

REVALORIZANDO,
REVALORIZANDO
—y—
REVALORIZANDO.

ASOCIACION CREDITO TERRITORIAL

Manzana de Gómez, 507.

BOLSA DE LA HABANA

COTIZACIONES AL CIERRE AYER

COTIZACION OFICIAL

Bonos y Obligaciones

República de Cuba

	Comp.	Vend.
Speyer 1904-1944	104	110
Deuda Int. 1905	88	92
1909-1949	101½	106
Morgan 1914-1949	104	110
Morgan 1923-1953	104	106
O. Públicas 1930-1945	70	70½
1937-1977	57	57½
Obgs. oro con 9 cupones	—	—
Obgs. oro con 7 cupones	33½	35¼
Obgs. oro con 4 cupones	31¾	33½
Azúcar 1930-1940	100	103
Centro Asturiano	40	—
Banco Terr. S. B	—	—
Cervecera	42	50
Cerv. Obgs. no Hip.	14½	—
Gas	103	—
Hav. Elec. Cons.	38	—
Havana Electric Deben- Obgs. no Hip	½	2
Edif. La Metrop. S. A.	30	—
Mercados de Abasto y Consumo 1a Hip.	40	70
Nueva F. de Hielo	104½	—
Papelera S. B	60	—
Teléfonos	88¾	92
Unidos	5	—
Obgs. no Hip. Cia. Inversiones y Fom. S. A.	97¾	100
Havana Electric Railway Co. Obgs. no Hip.	½	—
Nueva F. de Hilo	104½	—
Papelera Cubana S. B.	40	—
Cuban Telephone Co.	89⅛	92
Unidos	4	—

Acciones

	Comp.	Vend.
Banco Territorial	5	—
Banco Terr Bnfs.	⅛	—
Cervecera	20	25⅞
F. C. Cons. de Cuba P	2	4
Cuba R. R.	3	—
Fibras y Jarcia	—	—
H. E. Utilities Co. P. 6%	36	38
H E Utilities Co. P 5%	6	9
H E Railway Co P	¼	—
H E Railway Co C	⅛	—
Jarcia P	—	—
Jarcia C	3	—
Licorera de Cuba	1¼	2½
Mercantil La (Seguros)	139	—
Metropolitan Auto	100	—
Naviera P	13	—
Naviera C	1¾	—
Nueva F. de Hielo	120	—
N. F. de Hielo Bnfs.	30	—
Pesca P	5	—
Pesca C	¼	—
Teléfono P.	56	—
Teléfono C	9½	—
Unidos	1	2
Unión Oil	3	3⅝
1ra. Papelera Cubana	30	—
Cédulas Primera Papelera Cubana, 8%. (En circulación $500.000)	10	—
Cia. Muelles de Regla	—	—
Cerv. Int.	20	30
F. C. Cons Prfs	1¾	—
Cuba Railroad Prfs	3	—
H. E. Utilities Prfs.	36½	38
H. E Utilities Prefes	6	8
Hav Elec. Ry Co. Prfs.	¼	—
Jarcia Prfs	35	—
Jarcia Cms.	3	6
Licorera de Cuba	1	—
Laviera Prfs.	14	20
Naviera Cms	1¾	2½
Nueva F. de Hielo	125	—
N. F. de Hielo Bnfs.	30	38
Teléfonos Prfs	55	—
Teléfonos Cms	10	—
Ferrocarriles Unidos	1	2½
Unión Oil Co.	3⅝	3⅝

COTIZACION LIBRE

Bonos y Obligaciones

	Comp.	Vend.
Int. Tel Conv. 4½%	100	—
Int. Tel. 5% 1955	63½	—
Cuba Tel. Co. 7½%	106	—
Cuba R. R. 5% 1952	37½	—
Cuba R. R. 6%	34	—
Cuba R. R. 7½% 1936	41	49½
Nort de Cuba 5½% 1942	33	38
Manati Sug. 5½ 1942	15	—
Vertientes Sug. 7% 1942	7	—
C. Gallego 6% 1975	40	—
V. Tennis 3% 1949	2	—
Pro A. Musical 7%	40	—
C. Español 6%	52	—
Warren Brothers 6%	38	45½

Acciones

	Comp.	Vend.
Int. Telp. and Tel	6	—
Cia. Cub. Elec. $6.00	20	—
Cuban Ame. Sug Prfs.	40	—
Cuban Ame. Sug Cms.	2¾	—
Cuba Co. Cms.	⅛	—
Aux. Marit. (Suscrip)	6	10
Seg. La Com (Suscrip)	80	—
Seguros El Comercio	100	—
Central Violeta	2	—
Guantánamo Prfs	4	—
Guantánamo Cms.	1	—
Cia. Litográfica Prfs.	30	—

COTIZACION A TERMINO

Ayer a las 3 y 30 p. m.

Entregas: días 1 y último de mes

Bonos y Obligaciones

República de Cuba

	Comp.	Vend.
Speyer 5%	104	110
Deuda Int.	88	93
Speyer 4½%	101½	—
Morgan 5%	105	108
Morgan 5½%	104	106
O. Públicas 1945	70	70½
4½ 1977	57	57¼
Obgs. oro con 9 cupones	40	60
Obgs. oro con 7 cupones	33⅝	34⅝
Obgs. oro con 4 cupones	32	33
Azúcar	100½	105
Centro Asturiano	33	—
Cerv. Int.	42	—
Cerv. Int. Obgs no Hip	15	18
Gas y Electricidad	103	—
Hav. Elec. Railway Co.	37	—

Cotizaciones

COTIZACION DE LA LIBRA

La libra esterlina se cotizó ayer al cierre del Mercado local a $4.68¾.

COTIZACION DE LA PESETA

La peseta española se cotizó ayer, al cierre del Mercado local, nominal.

COTIZACION DEL FRANCO

El franco francés se cotizó ayer en el Mercado local, a razón de 37.53 por dólar.

Bonos de Cuba

Cierre en New York

Speyer 5%	102	—
Speyer 4½	100⅞	102
Morgan 5%	104	106
Morgan 5½	101¼	103
Obras Públicas 5%	69½	70
Cuba Railroad 5	37	37⅞
Cuba Railroad 5½	41	42⅜
Cuba 4½ 1977	54½	55⅝
Cuba Northen 5	34½	35¼
Manatí Sugar	29½	30
Cuban Telephone 7½	106¾	107¼
Warren Bros 6%	40½	43½

MERCADO DE GRANOS

Cierre ayer en Chicago:

Avena:	
Julio	34⅛
Septiembre	32⅛
Diciembre	32⅞
Centeno:	
Julio	52
Septiembre	53¾
Diciembre	55½
Maíz:	
Julio	49⅝
Septiembre	51¼
Diciembre	52¼
Trigo:	
Julio	73⅛
Septiembre	73¾
Diciembre	74⅞
Trigo de Winnipeg:	
Julio	60½
Septiembre	61½
Diciembre	63¼

MERCADO DE PIELES

Cierre ayer en New York:

Junio	10.70
Septiembre	11.05
Diciembre	11.38
Marzo	11.68

MERCADO DE CAFE

Cierre ayer en New York:

Julio	4.32
Septiembre	4.36
Diciembre	4.42
Mayo	4.45

MERCADO DE METALES

Cierre ayer en New York:

Cobre	9.97
Plomo	4.75
Estaño	48.50
Nickel	0.35
Zinc	4.84
Manganeso	0.40

MERCADO DE LONDRES

LONDRES, junio 13.—La Bolsa de Londres abrió quieta y a precios generalmente firmes, con U. S. Steel a 49⅛. Nickel a 49¼. Chrisler a 69⅞. La libra esterlina se cotizó a $4.6848. Rand Mines Ltd. declaró un dividendo de 4 chelines sobre las comunes. El oro en barras se cotizó a 148 chelines 4 peniques, contra 148 chelines 5 peniques onza, ayer.

La cotización del oro equivale esta mañana a $34.75 onza.

La plata se cotizó hoy a 19⅞ peniques onza, alza de 1/16.

MERCADO DE LIVERPOOL

LIVERPOOL, junio 13.—El agodón debió abrir de 4 a 8 más bajo; a las 2:15 p. m. estaba de 2 a 3 más bajo; recibos 12.000 pacas; Americanas 0; Middlings 5.76.

El trigo debió abrir de 1 a 1¼ más bajo; abrió de ⅜ a ⅝ más bajo, y a las 12:45 p. m. estaba de ⅝ a ⅞ más bajo.

CAMBIOS EN NEW YORK

Cierre ayer en New York:

Libra Esterlina	4.68 9/16
Francos	2.65⅛
Pesetas	11¼

EL ORO Y LA PLATA

Cotización efectuada ayer a las 2 y media en la Bolsa de la Habana.

	Comp.	Vend.
Plata contra billete americano	94½	95½
Oro acuñado contra billete americano	150	158½

MERCADO DE ALGODON

Cierre de ayer en New York:

Julio	9.27
Octubre	8.37
Diciembre	8.13
Enero	8.04
Marzo	7.97
Mayo	7.92

CARTA SOBRE LOS GRANOS

CHICAGO, junio 13.—«Tras de seguir un curso normal a principios de sesión —dice el «Chicago Tribune— los futuros del trigo retrocedieron alrededor de 1½ puntos en la hora final. Despachos del Oeste indican que la nueva cosecha está empezando a afluir al mercado.»

TITULOS PARA MARCAR GANADO EXPEDIDOS POR LA S. DE AGRICULTURA

El Subsecretario de Agricultura ha firmado los siguientes títulos de marcar ganado, expedidos por el Negcciado del Registro Pecuario y Marcas de Ganado.

En la provincia de la Habana a Cecilio Llevat Blanco. En la provincia de Santa Clara a Ambrosio Cabrera, Fermín Fernández, Alfonso Iglesias, Moreales, Jesús Mesa, José Ponce Almeida, Isidoro Trujillo. En la provincia de Camagüey a Virgilio Carmenates, Diego Cardoso, Joaquín Deya, Glicerio Guerir, Isabel Guevara, Bartolomé López Vázquez José López, José Mendoza, José Montalván, Lisandro Quevedo, José Miguel Zuviarre y Fernando Alvarez Morgado. En la provincia de Oriente a José Rodríguez.

Guías Forestales autorizadas

Por la Dirección de Montes, Minas y Aguas de la Secretaría de Agricultura han sido autorizadas las siguientes guías forestales a los señores: José González Benítez, Ramón Benítez Fuentes, Pablo Martínez Curbelo, María Luisa Devesa, Cía., Cubana de Electricidad, Juan Gil Solano, Manuel A. Recio, Sucesión de Francisco del Valle, Isabel Téllez, Manuel Ugardo Zayas, José Pérez González, Chitilla Sugar States, Manuel Cardero y Pérez, Herederos de julio Ortiz Coffikny, Agustín Prieto y Toledo y Alberto Hernández Valeso.

APUNTADOR DETENIDO

Los vigilante 1188, Nicolás Marín y 1416, Luis Rpbio, delegados del comandante inspector del Primer Distrito, arrestaron a Mauricio García Iglesias, vecino de Teniente Rey 352, porque realizaba apuntaciones de rifas no autorizadas en la vidriera del café sito en Aguacate y Tejadillo, ocupándole un papel con números, un lápiz y la cantidad de cincuenta y cinco centavos.

VENTA DE 5,000 TONELADAS DE CRUDOS DE LAS FILIPINAS REPORTADA A 2.85 CENTAVOS

Al equivalente de ese precio se ofrecieron azúcares de Cuba en el Mercado del Disponible. Tanto los futuros americanos como los mundiales, actuaron en tono más bajo

En los círculos azucareros de esta capital se está pendiente de las noticias de Londres. Los miembros del Instituto Cubano de Estabilización del Azúcar esperan las noticias de la delegación que fué a intervenir en las discusiones del Consejo Internacional Azucarero, que ayer inició sus reuniones. Que sepamos, hasta la hora en que escribimos ese organismo no ha recibido informes. Y se explica que no los recibiera si damos como exactos los informes que a última hora de ayer trasmitieron Dow Jones y la Prensa Asociada. La sesión de ayer fué suspendida para reanudarla a las tres de esta tarde, sin que el Consejo diera ninguna noticia, ninguna declaración.

La Prensa Asociada dice que Cuba y Alemania presentaron objeciones a la determinación del Comité Ejecutivo del Consejo, de aumentar las cuotas de las colonias brtánicas en 163 mil 265 toneladas métricas. Dow Jones informa que la delegación cubana ha presentado como principal objeción al acuerdo del Comité Ejecutivo, de que aquél fuera adoptado por cable. Previa consulta cablegráfica, querrá decir la mencionada agencia. Añade ésta, que «es probable que los intereses azucareros cubanos exijan indemnización, en su cuota de 1939-1940, por el sacrificio que para ellos representa dejar que se adelanten las cuotas británicas el año actual».

Como se ve por las informaciones recibidas ayer, la delegación cubana ha empezado a actuar de acuerdo con la norma trazada por el Instituto Cubano de Estabilización del Azúcar, de que el lector tiene noticia.

MERCADO DE CRUDOS

La cotización «spot» de Willett and Gray el lunes, fué de 2.85. A este precio se vendieron ayer 5,000 toneladas de Filipinas, para embarques en junio y julio, según una información, y para embarques en julio y agosto, según otra de las informaciones recibidas. En lo que ambas están contestes, es en que el comprador fué una firma operadora de New York. Antes del reporte de esa venta, que se anunció al mediodía, se habían ofrecido crudos de la procedencia dicha y de Cuba, para embarques en junio y julio, al precio apuntado, y a su equivalente, costo y flete.

MERCADO DE FUTUROS

La Bolsa del Azúcar de New York mantuvo el lunes en 1.96 su cotización «spot» para los crudos del contrato americano. De acuerdo con los reportes recibidos de la mencionada Bolsa, ayer se vendieron en la misma, del contrato dicho: 2,350 toneladas en julio, 5,400 en septiembre, 1,450 en enero y 1,850 en marzo. En el del contrato mundial se hicieron estas ventas: 200 toneladas en julio, 2,300 en septiembre, 50 en diciembre, 1,600 en marzo y 350 en mayo. Otras noticias sobre la actuación de ambos contratos, las hallará el lector en la carta del cierre que insertamos más abajo.

MERCADO DE LONDRES

No experimentaron cambio los crudos. La Terminal tuvo un tono calmado a la apertura. Las ventas están apuntadas en la información que damos más abajo. El cierre, comparado con el del lunes, fué así:

	Cierre del 12
Junio	7-
Julio	7-
Agosto	6-10¼
Septiembre	6- 1½
Diciembre	6- 0½
Marzo	6- 1¼
Mayo	6- 1¾

CARTA DEL CIERRE

La información trasmitida por Russell News a última hora de la tarde, dice como sigue:

«Los mercados azucareros estuvieron hoy pesados. Fué motivo de decepción el hecho de que el Consejo Internacional Azucarero, reunido en Londres, no hiciera declaración alguna en materia de cuotas. El contrato mundial estuvo más bajo, cotizándose julio a 1.29, con pérdida de dos puntos, y septiembre a 1.10 y medio, con pérdida de medio punto. A una hora temprana de la tarde las ventas del día sumaban 700 toneladas solamente. En Londres los futuros estuvieron hoy de 0 a medio penique más bajos, con ventas de sólo 1,500 toneladas. En el mercado de futuros de cuota americana los precios estaban esta tarde de 0 a 1 punto más bajos, con tono más flojo.

La Confederación de Corporaciones pide que la Junta de Maternidad siga actuando como hasta ahora lo efectúa

Esa petición constituye una prueba de la cooperación que esa entidad ofreció al Gobierno. Crearía dificultades la modificación del decreto 590 si se aplica a ese Fondo

En la Secretaría de la Confederación de Corporaciones Económicas de Cuba se nos ha entregado copia del siguiente escrito, dirigido por la Confederación mencionada al señor Presidente de la República.

«La Junta Ejecutiva de esta Confederación de Corporaciones Económicas de Cuba, en sesión extraordinaria celebrada el día de ayer, adoptó el acuerdo de dirigirse a usted, exponiéndole los fundamentos en que se apoyan esta Confederación y los delegados de las organizaciones patronales en la Delegación Provincial de Salud y Maternidad de la Habana, para solicitar que se excluyan los fondos del Seguro de Salud y Maternidad de la obligación contenida en el Decreto número 590, de 22 de marzo último, por el cual se dispuso el depósito de los fondos de determinados organismos de la Tesorería General de la República.

«El Fondo de Salud y Maternidad posee más de veinticinco mil contribuyentes y gran parte de sus ingresos son efectuados mediante cheques, que después son abonados por los Bancos asociados al Habana Clearing House, sin devengar comisión alguna.

«Los pagos que dicho Fondo realiza, por pensiones y donativos a empleados y obreros, representan un movimiento de más de dos mil cheques mensuales, que son cobrados también en los Bancos pertenecientes al Habana Clearing Honse, en distintos lugares del interior de la República, sin descuento alguno a las beneficiadas y también sin costo alguno para el Fondo de Salud y Maternidad.

«Este movimiento extraordinario de ingresos y pagos, requiere una organización que permita el funcionamiento rápido y económico del Fondo de Salud y Maternidad y coloca a este Fondo, también en una situación distinta a aquella en que se encuentran los demás organismos que por su constitución y por los fines que persiguen, no necesitan iguales facilidades para la disponibilidad de sus fondos.

«La perfección administrativa que ha alcanzado el Fondo de Salud y Maternidad y especialmente la organización interna de la Delegación Provincial de la Habana, han merecido repetidamente públicos elogios, hasta el extremo de presentarse como patrón o norma para el establecimiento de los mismos procedimientos de inspección y cobranza en los demás impuestos del Estado.

«Una modificación como la que contiene el Decreto número 590, en cuanto al traslado de los fondos del Seguro de Salud y Maternidad a la Tesorería General de la República puede afectar esa perfección administrativa, tanto en la rapidez de los ingresos y pagos como en la forma económica en que ese efectúan esas operaciones, sin comisión ni descuento alguno.

«Solamente el deseo de mantener la organización actual del Fondo de Salud y Maternidad, para que el Estado continúe mereciendo el elogio público por el perfecto funcionamiento de uno de sus organismos, ha inspirado la actuación de esta Confederación de Corporaciones Económicas y de los delegados patronales de la Delegación Provincial de la Habana, sin que en esta actitud el más pequeño propósito de eludir el cumplimiento de una disposición del Gobierno y muchísimo menos, el intento de realizar un acto de desacato de falta de respeto que nunca ha existido ni podrá existir en esta Confederación de Corporaciones Económicas de Cuba.

«Nuestra petición de que se conceda a la Junta Central de Salud y Maternidad y a sus Delegaciones Provinciales, la autorización necesaria para continuar efectuando sus ingresos y pagos en la misma forma que hasta ahora las vienen realizando, constituye, por el contrario, una demostración evidente de franca cooperación a la labor que el Gobierno realiza ya que señalamos, lealmente, las dificultades que puede ocasionar la modificación contenida en el Decreto No. 590, si se aplica al Fondo de Salud y Maternidad, que, a nuestro juicio, debe continuar mostrándose como ejemplo de organización oficial administrativa.

«Por las consideraciones expuestas, rogamos a usted, Honorable Sr. Presidente, que se digne conceder la autorización solicitada, en la seguridad de que las organizaciones patronales que en este caso son apoyadas por las organizaciones obreras que también tienen igual criterio, acogen siempre con la mayor consideración y el más profundo respeto las disposiciones emanadas del Gobierno, aunque se permitan señalar aquellas modificaciones que puedan contribuir, precisamente, al mejor cumplimiento de tales disposiciones».

MERCADO DE MANTECA

Cierre ayer en Chicago:

Mayo	6.4[illegible]
Julio	5.5[illegible]
Granel	[illegible]

BOSTON SURETY COMPANY, S. A.

GARANTIA EN BONOS DE LA REPUBLICA
FIANZAS EN GENERAL
MANZANA DE GOMEZ. DEPARTAMENTOS 365-368.—HABANA
TELEFONOS: A-6204 Y M-2517.
CABLE: AVIEITES. TELEGRAFO: BOSCO.

PROMEDIOS DEL CIERRE DE LA BOLSA DE NUEVA YORK

Por DOW JONES CO.

NUEVA YORK, junio 13

	Abre	Máx.	Mínimo	Cierre		
30 industriales	138.91	139.09	137.38	138.20	baja	.93
20 ferroviarias	27.81	27.93	27.60	27.81	"	.12
15 Serv. Públ.	23.83	24.10	23.56	23.93	alza	.11
40 Bonos	—	—	—	89.67	baja	.04

LA TABACALERA Compañía de Seguros, S. A.

ACCIDENTES DEL TRABAJO
Automóviles. Decreto-Ley 800

Edificio Bacardí
Segundo piso

Telfs.: (M-7388
(M-7259

HABANA

N. GELATS y Cía.

Habana. BANQUEROS Aguiar 456

Vendemos cheques de Viajeros
Pagaderos en todas partes del mundo
y Cartas de Crédito Circulares
en las mejores condiciones.

"SECCION DE CAJA DE AHORROS"

M.E.C.D. 2016

HACE 4 AÑOS 10 MESES Y 1 DIA QUE PACIENTEMENTE SOPORTAMOS UNA INJUSTICIA

Los deudores incumplidores, apoyados en una Ley que ellos hicieron firmar por sorpresa al coronel Mendieta, (según ha confesado el propio coronel Mendieta); dejaron de cumplir los compromisos que tenían contraídos con sus acreedores.

Ahora que está próximo a vencerse el término, que ellos mismos se fijaron, para empezar a pagar lo que amparados por leyes vigentes y de buena fe se les prestó, están haciendo esfuerzos sobrehumanos para no pagar de ninguna manera.

¿Se dejarán los Poderes Públicos sorprender nuevamente después de dos años de avisos de todas clases y de la información pública al Senado?

Si el caso de 1934 se repitiera, había que pensar que los Poderes Públicos actuarían con parcialidad y menosprecio manifiesto de los derechos de los acreedores.

¿Hasta dónde caería nuestra economía nacional?

¿A qué número llegarían las quiebras de todas clases de negocios?

¿Sabe el Gobierno qué cifra alcanzaría el número de obreros desempleados si los hechos se produjeran como los deudores pretenden?

Háganse nuestros Poderes Públicos estas tres preguntas antes de dictar resoluciones, que además de acabar con la economía nacional pudieran crearle dificultades insuperables.

ASOCIACION NACIONAL PRO-RESTAURACION DEL CREDITO CUBANO

HABANA No. 260 — *TELEFONO: A-7341*

Pide el Fiscal pena de veinte años para el que dió muerte a trompadas al que se negó a pagarle 5 centavos

En la riña le propinó un golpe sobre el corazón que le produjo la muerte diez días después. Comenzó el juicio por estafas a varios maestros de Instrucción Pública

Para hoy por la mañana está señalado ante la Sala Quinta de lo Criminal, el juicio de la causa seguida contra Ismael Quesada Muñiz, por homicidio de Enrique Morales Arango.

Refiere el fiscal que el día 3 de febrero próximo pasado, al reclamarle Quesada a Morales la suma de cinco centavos, importe de la comisión por la venta de un par de zapatos, hallándose ambos en el Mercado Unico, tuvieron una discusión y sostuvieron una riña, durante la cual Quesada, con los puños, propinó varios golpes a su contrincante, causándole lesiones, entre ellas una al nivel de la región precordial, la que contundiendo el borde libre del lóbulo inferior del pulmón izquierdo, el pericardio y el ventrículo del propio lado, dió origen a una pulmonitis, neumonía consecutiva y miocarditis aguda, que le produjo la muerte el día 13 del propio mes, o sea, diez días después de haber recibido las lesiones.

El fiscal solicita para el procesado la pena de veinte años de reclusión, como autor de un delito de homicidio. La defensa del acusado está a cargo del doctor Rabell.

Juicio por estafa

Comenzó ayer, ante la Sala Tercera de lo Criminal, el juicio contra Elsie Amada Ramos y Argelio Sindulfo Jiménez, acusados de varios delitos de estafa a maestros de instrucción pública. Solicitó el fiscal para los procesados la pena de nueve años de prisión y multa de 750 pesos.

Después de examinados varios testigos, el juicio fué suspendido para continuarlo hoy.

Por homicidio y lesiones

La Sala Cuarta de lo Criminal ha dictado sentencia, imponiéndole una multa de 250 pesos e indemnización de 1,500 pesos, al joven Raúl Triay y Portela, quien conduciendo un automóvil con velocidad por la carretera Central, entre los kilómetros 15 y 16, el día primero de enero del año en curso, chocó con un árbol, volcándose el vehículo y resultando muerto Roberto Valle y recibiendo lesiones Eduardo Gómez López, grave, y leves Cleofé y Carlos Rabí Cisneros y Rafael Morales del Valle.

GUANABACOA AL DIA

DEL CLUB ROTARIO

El Club Rotario de Guanabacoa, celebró una sesión vocacional el pasado domingo en la Clínica «Nuestra Señora de la Asunción», por gentil invitación de su Director el eminente cirujano doctor Pedro Pablo Nobo Gelats.

Fué presidida por el señor Claudio Conde Cid, ocupando sitios de honor en la mesa presidencial la doctora Rosa Espinosa y los doctores Pedro Pablo Nobo Gelats y Gabriel Cubría Puig, director del Hospital Civil.

Entre las damas asistentes anotamos a las distinguidas señoras María Antonia Carballeyra de Blanco, María Teresa Legañoa de Vila, María Josefa Arrondo Quevedo, Ernestina Lera de Menéndez, María Barroso de Rey, Esther Martínez de Lambert, señora de Silveira, Rita Calleyro de Blanco, Virginia Cuervo de Presmanes, Rosita Hernández de Gumá.

Las señoritas, Silvia Gumá Gómez, Regina Castillo, Olga S. García, Zoila Suárez, Pastora Pablón, Carmelina Escobar, Pilar Pérez.

Los señores Mariano Blanco Quintero, Presidente electo del Club, Francisco Vila Costa, Juan Quevedo Rodríguez, José Luis Menéndez, doctor Carlos Botta, doctor Alfredo Petit, José Ramón Rey, doctor Valeriano ambert, doctor Sergio Llacuna, Pedro Escobar, doctor Gustavo Pérez Abreu, Humberto Reyes, Alfredo Pérez González, Juan Cervantes, Carlos Rousselot, Manuel Suárez, Manuel Suárez, Manuel Cuervo, doctor José I. Fonseca Febles, doctor Oscar M. Blanco Arenas, José C. Rafols, Gerardo Hevia Serra, Miguel Navarro, doctor Rafael Silveira, Antonio Blanco Martínez, Valerio Presmanes Pérez, José Gómez, doctor José R. Díaz Rousselot, doctor Guilermo Vautrin, Pedro Manuel García, Mariano Fernández, Segundo Presmanes Pérez, doctor Francisco Rodríguez Montoya, doctor Julio Monte Rensolí, doctor Ricardo Torres Urbrase, del Club de Sagua la Grande; doctor, Jesús Rodríguez, doctor José Ignacio Tarafa y José R. Arango de la Maza.

Francisco Pérez Fernández, Cronista Social de «El Mundo», Jose A. Puga, director del semanario local «La Publicidad»; su Jefe de Información, Joaquín Ferreti; y este cronista.

Es esta una de las más importantes sesiones que hasta la fecha ha celebrado el Club Rotario de Guanabacoa.

Después del reglamentario pase de lista y las correspondientes presentaciones hechas de los invitados por el señor José Gumá Gómez, que hizo de Sargento de Armas, se procedió a dar a conocer por secretaría las invitaciones que los Clubs de Regla y Marianao hacían para los actos de toma de posesión de las nuevas directivas que tendrán efecto los días 16 del actual y primero de julio próximo respectivamente.

Inmediatamente después el Secretario del Club disertó sobre el tercer fin de Rotary, basado en el Ideal de Servicio.

Quien después de un preámbulo explicativo de los motivos por los cuales el Club estaba celebrando esa hermosa sesión en tan magnífico centro benéfico, expresó en término elocuentes lo que dentro de Rotary significa el Ideal de Servicio y cómo todo rotario puede convertirlo en realidad en todos los actos que realiza a diario, llegando a la conclusión de que consideraba a la Asociación Clínica de Guanabacoa íntimamente ligada a los rotarios por la labor que ella realiza ajustándose precisamente a sus ideales, en su cumplimiento con el deber impuesto para con la comunidad en que vive.

Terminando su magnífico trabajo con este hermoso párrafo:

«Obra rotaria la realiza todo aquél que procede en todos sus actos públicos y privados con alteza de miras, todo aquél que tiene la oportunidad de prestar un servicio y lo realiza, todo aquél que tiene una iniciativa en bien de la colectividad y la lanza para que alguien la recoja y la lleve a vías de hecho, todo aquél que en su medio de vida acomodada o no, ayuda al necesitado, todo eso es obra rotaria, todo esto está dentro de los Ideales de Rotary».

Le siguió en el uso de la palabra el doctor José R. Díaz Rousselot, primer Director de la Clínica «Nuestra Señora de la Asunción».

Hizo historia de ella con lujo de detalles que resultaron muy interesantes, pudiendo decirse que fué más bien una biografía personal dada la forma íntima que su vida ha estado ligada en estos últimos tiempos a la organización benéfica que pertenece, tuvo párrafos interesantísimos dedicados a sus compañeros de profesión, dando a conocer las glorias obtenidas para Cuba por los doctores Pedro Pablo Nobo y Guillermo Vautrin.

Al practicar el doctor Pedro Pablo Nobo, en dos ocasiones con feliz resultado la difícil operación de Esplacniceptomía y el doctor Guillermo Vautrín, ha sido el primer galeno cubano que ha realizado con resultados satisfactorios la intervención quirúrgica de la cesárea post-mortum con feto vivo.

Los cuales pertenecen al cuerpo médico de la Clínica.

Como un acto ejemplar en memoria de los asociados fallecidos y a petición del señor Valerio Presmanes Pérez, los comensales se pusieron de pie guardando un minuto de silencio.

Felicitamos muy efusivamente al Club Rotario de Guanabacoa y a la Asociación Clínica «Nuestra Señora de la Asunción» por la espléndida sesión-almuerzo que hubieron de ofrecer, donde se puso de manifiesto con extraordinaria brillantez, los lazos de confraternidad de estas dos instituciones que se esfuerzan cada vez más por brindar a nuestra querida Villa actos que como estos constituyen un fiel exponente del interés que por la misma se toman.

Onomástico

En la festividad de ayer, San Antonio de Padua, celebraron su onomástico los queridos y muy apreciables amigos Antonio Salas y Antonio Bayer, a quienes nos unen fraternales lazos de verdaderos afectos.

En fecha tan señalada recibieron múltiples mensajes de felicitación de sus incontables amistades, que les patentizaron con tal motivo, el afecto que les profesan.

El Cronista se complace en enviarles por este medio, aunque algo tarde, el más cordial y entusiasta saludo.

Brillantes exámenes

La simpática niña Carlotica B. Calleyro, hija adorada de mi estimado amigo Antonio Blanco, Gerente de la fábrica del refresco «Champán Sport», y de su distinguida esposa Rita Calleyro, acaba de examinar con la calificación de Sobresaliente, el primer año de Piano, en las pruebas verificadas recientemente por el Conservatorio Nacional de Música.

La graciosa Carlotica es alumna del acreditado plantel de enseñanza «La Milagrosa», dirigido por las Hermanas de la Caridad que también dirigen «La Inmaculada» en la Capital.

Para ella y su Profesora tiene el Cronista sus mejores palabras de cordial felicitación.

Aguas del Jordán

En la Iglesia Parroquial recibió el pasado domingo día 11 del actual, las regeneradoras aguas del Bautismo, el monísimo hijito de los estimados y jóvenes esposos Antonio Acevedo y María Naranjo.

Ofició en la ceremonia nuestro celoso Cura Párroco, Fray Tomás de Soloeta y apadrinaron al neófito el abuelo paterno señor Emilio Acevedo y la abuela materna señora Caridad Castro viuda de Naranjo, poniéndosele por nombre Antonio Emilio del Espíritu Santo.

¡Felicidades!

Simpática fiesta

Ya están circulando las invitaciones para la gran fiesta que darán en «La Cotorra», los del Concejo de Illas, el próximo día 2 de julio.

Se trata de una fiesta iniciada en horas del mediodía con un suculento banquete servido por uno de nuestros más prestigiosos restoranes, continuándose después la fraternal reunión, con una prolongada matinée bailable para la que han sido contratados notables conjuntos musicales.

Será pues, un día de singular alegría en «La Cotorra», el domingo 2 de julio.

Por los teatros

Nuestro gran coliseo «Carral» presenta hoy un programa doble en español en el que figuran las formidables producciones «No basta ser Madre» y «El Rosario» por Tío Lamparita y Sara García.

En «Fausto», Wallace Beery en «La mujer comprada» y Warren William en «La vuelta de Arsenio Lupin».

Rafael Fernández Dalmás.

CARDENENSES

DOMINGOS DE LA PLAYA

El transcurso del Verano

¡Varadero!

En todo su apogeo.

En pleno Junio, por día es mayor el número de temporadistas que se instalan allí así como mayor la cantidad de forasteros que sobre todo los domingos invaden a la playa ideal...

Es un desfile bello.

De domingo a domingo.

Las más lindas mujeres de Cuba se pasean por aquella alfombra blanca de nítida pureza y pisan aquellas arenas con andar saleroso, casi al descubierto sus cuerpos, ceñidos por ligeras y caprichosas trusas de baño.

Domingos de la Playa.

Ambiente de temas.

Con la grata visita que tuve este último en mi casa de amigos tan cordiales y simpáticos como el campechano de Víctor M. García, el jefe de información del Noticiero CMQ, y de Mario Pérez también de la misma poderosa emisora, me fuí con ellos a la playa.

Entramos con una visita.

Al Club «Arechabala».

En el coquetón «cottage» del Ron Havana Club, el popular «barman» Angelito nos obsequió con uno de esos cocktaills de fama que él confecciona con los caldos de Arechabala, la poderosa industria cardedense.

Allí hallé amigos

¡Incontables!

Entre los visitantes saludé al siempre atento Argimiro Bravo que procedente de Matanzas, donde reside ahora, vino a pasar el domingo a la Playa Azul con su esposa.

«Varadero Home», estaba de gala.

Colmado de huéspedes.

La confortable casa de la interesante Angelita Rodríguez, tiene reservados muchos apartamentos para Julio y Agosto, que estará todo lleno.

Ahora hay numerosos huéspedes.

De toda la República.

Allí se encuentran el Capitán Médico del Ejército Constitucional, Dr. Pancho Silva, su esposa la señora Marta Zapata y sus babies; Gabriel de la Torre y señora, con su encantadora hija Mirta, que procedente de Buenos Aires, ha venido a conocer a Varadero; Alberto Penet, dueño de importante fundición de Unión de Reyes, su esposa María Julia Ballester y sus hijos Luly, Bertha y Alberto; Esperanza del Río de la Torre y sus hijos Silvia, Esperanza, Raimundo y Casimiro de la Torre, este último, alto empleado del diario «El Crisol», de la Habana; Mrs. Pola D. Gardin; en luna de miel los nuevos esposos Fausto Freire y Caridad G. de Freire y el Magistrado de la Audiencia de Santa Clara, Raúl Blanco Barllet y señora Elsa I. de Barllet.

Otros lugares visitados.

El Náutico, el Torres y Vista Alegre.

Miramar Boarding House, la popular casa de Panchita, como siempre invadida de huéspedes y en loca alegría.

Abundaban las excursiones.

En ese «Miramar».

Sobresalía una de Matanzas de refinada distinción con los miembros del National City Bank Club de la ciudad yumurina, asociación simpática que preside el afectuoso Luis Villabella, al que acompañaba su interesante esposa la señora Lolita Solís y a los que tuve el gusto de saludar.

Tradicional esa excursión.

A nuestro Varadero.

La realizan cada año, siendo como siempre aquí atendidos esta vez por el caballeroso y amable Administrador de la Sucursal del City Bank en esta Ciudad, el señor José Ramón García y su elegante esposa la señora Cecilia Sánchez de García.

Almorzaron en «Miramar».

Donde se alojaron todos.

Allí abracé con el afecto de siempre, jamás entibiado al exquisito cronista Manolo Jarquín, el autor de las leídas y buscadas «Matanceras», de DIARIO DE LA MARINA que goza con Varadero, cuando viene a nuestro edén paradisíaco; a Ismael Obias y otros más que lamento no recordar.

El bar privó toda la tarde.

El bar del «Miramar».

Con su maravillosa caja de música eléctrica, se bailó cual si las más famosas orquestas hubieran estado allí, privando la polka «El Barrilito», la pieza predilección del Cronista y que gusta a cuantos la escuchan.

Saludé otro party visitante.

Que presidía una figura caballerosa.

El recto Juez de Instrucción de la Ciudad de Cárdenas, mi gentil amigo el Dr. Manuel de la Concepción Valdés, al que acompañaban Asunción Rivera, María Regla Maris, Joaquín Trías, Paquito Calderón y Francisco Morelli, disfrutando todos de ese día de playa en la playa más bella del mundo.

Recogí otras impresiones.

De gran fiesta próxima.

La que prepara el gran Casino de Verano, cuya inauguración oficial está señalada para la noche del 24 de Junio, día de San Juan.

Así acabo de saberlo.

Por su Director Manolo Rojas.

Al citado saludé el domingo cuando charlaba con el distinguido amigo el señor José Antonio Juan, y en esa charla conocí de los grandes proyectos que trae el Casino de Verano para esta temporada.

El baile inicial será hermoso.

Gran baile de gala.

La crónica social habanera y la matancera serán invitadas a ese sarao del 24 de Junio con la Orquesta Nacional de Manolo Bofill.

Nada faltará en el Casino.

Rodeado de atractivos.

Las obras de construcción del nuevo elegante Club social varaderista adelantan por día y aunque no estén totalmente terminadas para el 24, de todos modos se hará la inauguración, pudiéndose ya ofrecer para esa fiesta servicio de hospedaje, restaurant, bar y casetas de baño.

El Casino de Verano.

Se ha de imponer.

En delicioso week-end

Un matrimonio amigo.

De todo mi afecto.

Refiérome a la elegante señora Blanca Roberts de Bermúdez y el señor Alex Bermúdez, querido Jefe de Publicidad de la Cuban Telephone Co., en la Habana, que acaban de disfrutar en Kawama, Varadero, de un delicioso fin de semana.

Admiran ellos a la Playa Azul.

Que visitan a menudo.

Esta vez se han ido satisfechos y encantados de su visita a las posesiones del lago.

Me place despedirlos.

Afectuosamente.

Un saludo

De bienvenida.

Cordial y cumplido.

Hágolo llegar para la balle señorita Olga Fernández Zaldívar, angelical hija del respetable caballero, señor José Agustín Fernández, Vice-Presidente de la Cuban Telephone Co., que acaba de regresar de Filadelfia, donde cursa sus estudios, haciendo su retorno a Cuba por vía de Miami, a donde la fueron a esperar sus amantes padres que mucho distingo.

Supe esa noticia en la Habana.

De paso allí el Cronista.

Asistía a una comida como invitado de honor de Alex Bermúdez y señora, abordo del lujoso palacio flotante «Rotterdam», surto en el puerto habanero y de la Holland America Lines, cuando recogí el retorno de la señorita Olga Fernández, en momentos en que compartía con un grupo de distinguidos matrimonios que, viajeros del «Rotterdam», formaban el grupo de la mesa en que estaba el que redacta encantado de aquel fastuoso ambiente del gran buque de recreo.

No olvidaré esa comida.

A bordo del «Rotterdam».

Ricardo York

Visita del Cronista.

En la mañana del domingo.

Honró mi casa el notable y admirado recitador, el distinguido joven Ricardo York, que estuvo en Cárdenas breves horas y el cual acompañaba el culto compañero en el periodismo José Esteban Fernández Llébrez.

Agradecí esa atención.

Esa fineza de York.

El citado artista, cuyo recital que aquí ofreció el pasado año aún está presente en cuantos tuvimos la suerte de oírle, acaba de regresar del Norte donde pasó varios meses.

Me complací en verle.

En estrechar su mano.

Isabelita Cordero Alvarez

Una felicitación.

Con una enhorabuena.

Mándola calurosa para la estudiosa y angelical Isabelita Cordero Alvarez, que acaba de aprobar el tercer año de Normalista con notas de sobresaliente.

Se siente satisfecha.

De su labor rendida.

El cuarto cumpleaños

De una bebita.

Linda y encantadora.

La primogénita de los felices esposos señora Blanquita Solés y el señor José Fortuño, uno de los Gerentes de la poderosa firma comercial Viuda de Garriga y Co., buenos amigos del Cronista cuya muñeca celebra el 15 su cuarto natalicio.

Cuatro años de vida.

Que goce de muchos.

Laudelina Piloto

Estuvo delicada.

La citada señorita.

Afectoda de grave mal se vió la pasada semana la bella y gentil cardenense que ha recuperado la salud gracias a los cuidados del elogiado Dr. Juan D. Rivero.

Ya se restablece.

Me place decirlo.

Gran fiesta

El domingo 18.

En el Teatro Martí.

A las 9 de la mañana la ofrece el prestigioso Colegio «Hernández Albretch» con motivo de fin de curso y graduación de un grupo de sus alumnas.

Daré el programa.

Así que lo reciba.

Cumpleaños

De una señorita.

Linda y hermosa.

La encantadora Esther Piloto que celebró su natalicio la pasada semana recibiendo flores y regalos.

Reciba mi saludo ahora.

Tarde pero sincero.

Alfredo Alzola Victorero

De paseo.

Entre nosotros.

Después de larga ausencia en la capital, donde se restablece del mal que sufre, vino de paseo a estos lares el querido joven Alfredo Alzola Victorero, que compartió con sus familiares.

Ya se ausentó.

Lleva mi despedida.

La visita de Melvin Jones

Melvin Jones.

Huésped de la Habana.

Arriba el jueves a las 11 de la mañana a la capital, la máxima figura del leonismo internacional y con tal motivo los leones de Cuba le ofrecerán grandes agasajos.

Se ha preparado un programa.

De festejos brillantes.

Para participar de ellos va de aquí el Presidente del Club de Leones de Cárdenas, Dr. Ramón Amador y su bella y gentil esposa la señora Nena López, así como otros miembros del Club local.

Me place despedirlos.

Por anticipado.

Francisco González Bacallao.

Será rematado el día 17 de julio el Acueducto habanero en $5.000,000; la tasación de los peritos: $8.000,000

Tienen igual derecho a heredar, los 319 descendientes de doña Micaela de la Osa. Subastarán el 28 del actual mes, el establecimiento de J. Sánchez y Cía. A remate una casa

(NOTICIAS DE LOS JUZGADOS DE PRIMERA INSTANCIA)

El doctor Juan Ignacio Jústiz, Juez de Primera Instancia del Sur, ante el Secretario José de la Rionda, dió a conocer ayer la sentencia dictada en el expediente que sobre adjudicación de bienes de Doña María Micaela de la Osa se venía promoviendo por varios de los parientes pobres de dicha fallecida. En uno de los considerandos después de declarar herederos a trescientas diez y nueve personas hace una relación detallada explicando que los herederos tiene igual derecho a participar por partes iguales de los bienes que como legado y que por la cláusula sesenta y uno del testamento hubo de dejar la causante.

Dice así en su resolución el Juez del Sur:

«Considerando: que habiéndose obtenido en la junta celebrada en estos autos, dispuesta por el precepto legal últimamente invocado, acuerdo unánime sobre el derecho a los bienes objeto de este juicio, así como la participación que a cada uno de los que han sido tenidos por parte corresponde es procedente, acorde con el artículo 2?? de la expresada Ley, dictar sentencia, declarando que todos los parientes que han sido tenidos por partes en este asunto, tiene igual derecho a participar por partes iguales de los bienes que como legado y por la cláusula sesenta y uno de su tentamento, dejó la causante Micaela de la Osa y Quiñones, a sus parientes pobres, por haber sido ese el acuerdo adoptado en la Junta celebrada, de que se ha hecho mérito anteriormente. Fallo: que debo declarar y declaro que todos los parientes pobres de la Señora Micaela de la Osa y Quiñones que han sido tenidos por partes en este asunto, que más adelante se relacionarán, tienen igual derecho a participar por partes iguales de los bienes que como legado a ese fin, dejó dicha causante señora María Micaela de la Osa y Quiñones, cuyos parientes pobres son: Serafín Quiñones y González, Pedro Sánchez Quiñones, Ambrosio Sánchez Quiñones, Francisca Sánchez Quiñones, Juana Sánchez Quiñones, María Sánchez Quiñones, Manuela Sánchez Hernández, Francisca Sánchez Hernández, Pedro Sánchez Hernández, Gerardo Sánchez y Hernández, Venancio Sánchez Hernández, Mercedes Sánchez Hernández, Margarita Ramos Sánchez, José Ramos Sánchez, Carmelina Sánchez Marrero, Lázaro Sánchez Hernández, Pablo Benítez y Alemán, y otros hasta 319.

SUBASTAN EL ACUEDUCTO DE ALBEAR

Ayer fué cuando el Juez de Primera Instancia del Sur, doctor Juan Ignacio Jústiz, dió a conocer la resolución recaída en el juicio hipotecario establecido por el doctor Guillermo Belt y Ramírez, a nombre de Francisco Riera Ramírez, y otros bonistas, contra el Ayuntamiento de la Habana, en cobro de $268,000.00 de principal que grava la segunda hipoteca del Acueducto de Fernando VII, hoy Acueducto de Albear y que ha sido tasado por los Peritos en $8.268.000.00.

Dicho remate se encuentra señalado para el día 17 del entrante mes a las diez y media de la mañana. Será subastado el Acueducto con la rebaja de los dos tercios de su avalúo, o sea, que dicho inmueble quedará reducido a la cantidad de $5.000.000.

ABREN UN TESTAMENTO

El doctor Eduardo Lens, Juez de Primera Instancia del Este, con la asistencia del Secretario doctor Silvio E. Perdomo, procedió ayer a abrir un sobre cerrado que contenía el testamento ológrafo dejado a su fallecimiento por el señor Ricardo Ponce de León y Cabo y Montero. Abierto di cho documento se vió que el fallecido deja como única y universal heredera de todos sus bienes a su viuda la señora Concepción González y González.

SUBASTAN UN ESTABLECIMIENTO

El Juez de Primera Instancia del Oeste, doctor Luis de Arango y Arango, ante el Secretario Daumy, en el juicio ejecutivo seguido por Avelino González Sarabia, contra José Ochoa y Ortiz, sus herederos o cauhabientes ha dispuesto poner en pública subasta por un término de ocho días los útiles y enseres, armatostes, del establecimiento de víveres situado en Belascoaín No. 27, antigua casa de J. Sánchez y Compañía, los que han sido tasados en la cantidad de $3,556.00. El remate se efectuará el da 28 del actual a las 9 de la mañana.

UN DECLARATORIA DE HEREDEROS

En otra resolución, el Juez de Primera Instancia del Este, doctor Lens, ante el Secretario doctor Macías, declaró intentado el fallecimiento de Angel Calleja Martínez, y por sus herederos a sus hijos Angel Ricardo y Olga Juana Callejas Fosos, reservando a su viuda Carmen Fosas y Rodríguez, la cuota vidual usufructuaria.

UNA SUBASTA

El Juez de Primera Instancia del Oeste, doctor Luis de Arango y Arango, en la pieza separada de administración formada en la testamentaría de la señora Leonor de la Oliva y Hernández, ha dispuesto sacar a subasta por un término de treinta días la casa de mampostería y azotea señalada con el número 76 de la calle séptima del Vedado y la que ha sido tasada en la cantidad de $16,000.00, reconociendo una hipoteca de $8.000. La subasta se efectuará a las 9 de la mañana del día 17 del entrante mes.

PIDEN UN CONDOMINIO

El doctor Manuel R. Zaldívar, Juez de Primera Instancia de Almendares, Secretaría de Miguel Sainz Silveira, concede nueve días al señor Fructuoso Alonso y Cagigal, sus herederos o causahabientes para que se personen en el juicio de mayor cuantía que le sigue José Corral Cebreiro y José Antonio Ramos y Pico, donde se pide el condominio de la casa Aguila No. 8.

LOS DIVORCIOS

El Juez de Primera Instancia del Este, Secretaría de Boudet, declaró con lugar la demanda de divorcio que por recíproco disenso establecieron Rolelio Miguel Galindo Brito y Martina Pérez y Ojeda.

—El Juez del Oeste, doctor Arango declaró con lugar la demanda de divorcio establecida por Paulo Jesús Fernández Herrero Martínez contra Isabel Iglesias y Blanco.

—Finalmente el propio Juez, Secretaría de Amador, en el juicio de recíproco disenso establecido por María Generosa Pereira Paz y Jesús Morales Villares, dió por disuelto el vínculo matrimonial.

LOS SANTOS DE AYER

Ayer en la festividad de San Antonio, celebraron su fiesta onomástica el señor Antonio Daumy y Vila, Secretario del Juzgado de Primera Instancia del Este y su sobrino Antonio Daumy Betancourt, Estudiante de Derecho y perteneciente al Juzgado de Primera Instancia del Sur; Antonio Llaca Oficial del Juzgado de Instrucción de la Sección Segunda; doctor Antonio Méndez Anaya, Oficial del Juzgado de Primera Instancia del Centro; y Antoni oMassana, Alguacil del Juzgado de Primera Instancia del Oeste.

RELACION DE LOS ASUNTOS CIVILES TURNADOS AYER

Exhortos:

De Guanabacoa en M. C. por Thomas D. Crews contra Elroy Garfield Lomg y otros, al Norte.

De Marianao en consignación por Adela Bengochea, al Sur.

De San Cristóbal en m. c. por Domingo Hernández contra Eusebio Belanzauren, al Norte.

De Güines por Mario Wong contra Manuel Urresti Urbano, al Centro.

Inscripción de nacimientos:

Esther María Romero, al de Almendares.

Luz Fuentes, al Centro.

Angelnia Ferrán, al Este.

Luisa González, al Sur.

Rafael Pedrecho, al Oeste.

Rosario González, al Centro.

Pablo Castro, al Norte.

Apelaciones:

Emilio Suárez López contra Tomás Linares, al Centro.

Emilio Suárez López, contra Heriberto Rodríguez, al Este.

Andrés Flores Ramírez, contra Solís, Entrialgo y Cía., al de Almendares.

Compañía Arow de Cuba S. A. contra Michel Greber, al Sur.

José Cadrecha contra Caro y Hermano, al Oeste.

Cía. de Efectos Musicales Giralts S. A. contra Francisco Oliva, al Este.

César González Martín contra Pericles Ceris de la Torre y otro, al Norte.

Jubilaciones:

Manuel Martín Monteagudo Valdés al Oeste.

Pedro Pablo Oviedo y Odila Rufina Riaz sobre pensión de su hijo Baltasar Oviedo y Díaz, al Oeste.

Víctor Suárez y Hernández, al Sur.

Interdicto:

Manuel Pérez Alvarez contra Laura Perdomo Aguilar sobre interdicto posesión casa Angeles 72 hoy 212, al Sur.

Liberación:

Enrique del Busto Hernández sobre expediente de liberación, al Este.

Pensión de Veterano:

María González Piró, sobre pensión de Rafael Peña, al Norte.

Incidente sobre nulidad de títulos al portador:

Antonio Costales y Fernández, al de Almendares.

Competencia por inhibitoria:

Higinio Abascal y Hernández en competencia por inhibitoria en los alimentos provisionales establecido por su esposa en el Juzgado de Primera Instancia de Matanzas, al de Almendares.

Divorcio:

Angel Vidal Quintana contra Carmen González Bouza, al Sur.

El secretario Hull está prestando atención a las medidas del bloqueo japonés

WASHINGTON, junio 13. AP.—El secretario Hull y otros funcionarios del departamento de Estado están prestando atención a los preparativos para bloquear las concesiones británica y francesa en Tientsin, Norte de China, donde existen intereses comerciales americanos.

La notificación del bloqueo fué entregada a las autoridades consulares americanas, en la inteligencia de que los intereses comerciales americanos los observaran-

El bloqueo es el paso más reciente de una serie de incidentes entre el Japón y la Gran Bretaña.

Doscientos cincuenta soldados de infantería de marina americanos se encuentran estacionados en Tientsin. En esa ciudad no hay concesión americana, pero las casas comerciales americanas están localizadas en las concesiones británica y francesa, y se calcula que poseen negocios que les producen anualmente cerca de 260.000,000 de pesos.

New York disminuyó 5.300,000 pesos del presupuesto escolar

Novecientos ochenta y cuatro maestros de la ciudad quedan cesanteados por dicho motivo

NUEVA YORK, junio. Especial. (P. C.)—Abolición de todas las clases de escuelas de párvulos, eliminación de 984 maestros elementales empleados permanentemente, y el cierre completo de las escuelas nocturnas, centros de comunidad y clases para los adultos que desean obtener la ciudadanía, se dispone en el presupuesto del Departamento de Educación, cuyos detalles se hacen públicos en un informe general, y se explica a los vecinos de esta ciudad la situación en que se encuentra el sistema escolar como resultado de los $5,300,000.00 que ha reducido el Estado en su ayuda a la ciudad. Este nuevo presupuesto será adoptado por el Departamento de Educación en la sesión del día 14 del presente y la enviará a la Junta de Presupuestos.

Actitud indefendible

Exponiendo que no tiene autoridad para disminuir los sueldos, la Junta ha echado sobre la Legislatura del Estado la responsabilidad por su reducción en el servicio educacional, el cual se califica de indefendible pedagógica y socialmente, «y afecta a algunos de los servicios más valiosos que esta comunidad ha edificado durante un largo período de años, para cubrir las necesidades del pueblo llano de la metrópoli».

La eliminación de los Kindergartens es tan completa, que el nuevo presupuesto determina que todos los niños de 5 años y 3 meses serán transferidos al grado 1-A. Los niños menores de esta edad, de los que existen unos 17,000 serán eliminados de las listas.

Estudiantes efectados

El número de estudiantes afectados por el cierre de las escuelas nocturnas es de 94,000 aproximadamente, y el de las clases diurnas de inglés para adultos y ciudadanía es de unos 9,000.

La reducción en el nuevo presupuesto es de unos $3,500,000.00 de la suma para las escuelas elementales y Junior High Schools, y más de $1,0000,000.00 de las escuelas académicas superiores.

Las escuelas de distracción para cuidar niños durante el día, y los centros escolares atléticos y de educación física son eliminados por completo en el presupuesto.

Gastos sin ingresos

La Junta de Educación ha manifestado que la Legislatura ordena gastos por un lado y por el otro elimina los ingresos a la ciudad para nivelar los gastos.

En su informe la Junta termina diciendo: «No tenemos la pretensión de que daremos a la comunidad la educación escolar que tiene derecho a esperar. Ni tampoco defendemos la eliminación de los Kindergartens. Elegimos entre dos medidas de retroceso».

Expone dicho informe las partidas que tiene que eliminar para acoplar su presupuesto y los servicios que quedarán cerrados, tales como, clases de inglés y ciudadanía para adultos, escuelas elementales nocturnas, escuelas superiores nocturnas, escuelas de arte y oficios nocturnas, centros de recreación para la comunidad y otros.

TRATASE DE SABER SI SE ATENTO CONTRA EL PRESIDENTE CORTES

SAN JOSE, Costa Rica, junio 13. (AP).—Un tribunal investigador ha comenzado a hacer averiguaciones para determinar si la explosión de dinamita que se registró en el volcán «Irazú», la semana pasada fué un atentato contra la vida del Presidente León Cortés.

La explosión ocurrió cuando el Presidente inspeccionaba una carretera en construcción en el volcán.

ANUNCIAN LA SOLUCION AL PROBLEMA TURCO DEL SANJAK DE ALEJANDRETTA

ANKARA, Turquía, junio 13. (Havas).—Durante la reunión que hoy celebró el grupo parlamentario del Partido del Pueblo, el Primer Ministro Refik Saydam declaró, en medio de grandes aplausos, que las negociaciones franco-turcas para solucionar definitivamente el problema del Sanjak de Alejandreta, pueden considerarse terminadas por un acuerdo completo, y que desde ahora ya Turquía puede considerar que ese distrito ha sido reunido a la madre patria.

Herido un hombre de un balazo por causas políticas

Cuando vió a su adversario en el suelo, lo golpeó de un modo furioso. Fué arrestado

En los portales de la barra situada en Belascoaín y Zanja, ocurrió anoche una riña, resultando herido de bala Guillermo Valdés Quintana, de 24 años, vecino de Paz sin número en el reparto San Agustín, a manos de Jesús Llera Olano, más conocido por «Tito Llera», de 32 años, vecino de Jesús Peregrino número 153, quien con una pistola hizo tres disparos a su contrincante, alcanzándole con uno de los proyectiles.

Al escándalo producido, intervinieron los vigilantes 443, D. Martínez; 978, J. Pérez y 1988, J Negrín, quienes se hallaban próximos al lugar del hecho, procediendo a la detención del agresor, Jesús Llera y de Armando Larrazábal Vallina, de 24 años, vecino de Figuras número 176. Acto seguido llevaron al lesionado al segundo centro de socorro, donde el médico de guardia asistió a Valdés, de una herida producida por proyectil de arma de fuego en el codo izquierdo y de contusiones diseminadas por el rostro.

El capitán Herrera, al mando de la cuarta estación, se constituyó en la casa de socorro, iniciando las actuaciones y tomando declaración a los protagonistas del suceso.

Los vigilantes manifestaron que estaban de servicio cuando oyeron varios disparos, por lo que acudieron, logrando detener al agresor, que aún tenía en sus manos la pistola y a Larrazábal. Sobre el hecho no saben las causas que lo produjeron.

Valdés Quintana manifestó que estaba en los portales del bar, conversando con su amigo Larrazábal, cuando de improviso se le presentó Tito Llera, quien comenzó a vejarlo e insultarlo, y, acto seguido, le hizo los disparos, hiriéndolo. Una vez en el suelo, Llera comenzó a darle golpes, hasta que llegó la policía.

Larrazábal, por su parte, declaró que estaba en compañía de Valdés, cuando Tito Llera y otros se presentaron en el bar y sin mediar palabra alguna, este le hizo los disparos a Valdés, lesionándole y no contento con esto, la emprendió a golpes con el herido.

El agresor refirió que había tenido un disgusto con Valdés y con Larrazábal por cuestiones de política, siendo amenazado por ambos, por lo que se defendió con la pistola que tenía.

El capitán Herrera, envió las actuaciones al Juez de Guardia, presentando a su vez a los detenidos Tito Llera y a Larrazábal, quienes fueron instruídos de cargos. Llera ingresó en el vivac, no así Larrazábal, que fué puesto en libertad.

FUE CIRCULADO

Los vigilantes 2968, J. Alfonso y 2481, F. Alvarez, cumpliendo órdenes del comadante inspector del Segundo Distrito, arrestaron a Emiliano D. Contreras, vecino de Ayestarán número 318, porque al darse a la fuga un conocido apuntador llamado Reinaldo, arrojó en la barbería de Contreras una petaca que contenía dos listas con números para las apuntaciones de los terminales de la Lotería Nacional. Fué puesto en libertad.

JOVEN ARTISTA BUSCADO POR CREERSE QUE ROBO EL CUADRO DE WATTEAU

PARIS, junio 13. (AP).—La policía, que intenta resolver el robo del cuatro «L, Indifferent», de Watteau, desaparecido del Museo del Louvre, está buscando activamente a un joven artista que pasó muchas horas recientemente en dicho Museo copiando otro cuadro del famoso pintor del siglo XVIII.

La policía también busca a una mujer a quien se vió hablando con el artista en cuestión el domingo. Creen que ella llevaba una maleta donde posiblemente escondieron el lienzo.

Inglaterra va a crear un Ministerio de Información

LONDRES, junio 13. (Havas).—En el Consejo de Ministros del miércoles, el Gabinete discutirá la proposición de crear un Ministerio de Información, cuya finalidad será prestar al mundo en forma debida los puntos de vista políticos de Inglaterra.

Se espera en los círculos parlamentarios que Lord Perth, quien fué hasta recientemente embajador de Inglaterra en Roma, como anteriormente fué secretario general de la Liga de las Naciones (entonces, aún no creado conde de Perth, se nombraba Sir Eric Drummond), juegue un papel importante en la nueva organización, debido a sus conocimientos especiales de política extranjera. Se cree que habrá también un ministro responsable que represente al nuevo departamento ante la Cámara de los Comunes. El Ministerio de Información tendrá siempre una importancia restringida en tiempo de paz, pero su funcionamiento será de gran trascencia en los de guerra.

Reclama el Soviet garantías para las naciones bálticas

Strang lleva instrucciones concretas. Dicen que Rusia solicita más de la cuenta

MOSCU, junio 13. (AP).—La perspectiva de concluir un pacto de mutua ayuda anglo-franco-soviético parece depender hoy de que la Gran Bretaña persuada a Finlandia, Letonia y Estonia de que acepten una garantía de su independencia por parte de la Rusia soviética conjuntamente con Francia y la Gran Bretaña.

La llegada de William Strang, enviado especial de Inglaterra para acelerar las negociaciones del pacto, se espera que sea el nuevo esfuerzo para llegar al acuerdo.

Strang llegará mañana con nuevas instrucciones del ministerio de Estado inglés.

El periódico «Pravda», órgano del partido comunista, dice que Moscú continúa insistiendo en una garantía por las tres potencias a los estados del Báltico y sugiere que si se niegan sería probablemente debido a «influencias exteriores» que animan a los estados del Báltico a resistir.

Los observadores extranjeros dicen que Inglaterra y Francia ya han hecho importantes concesiones y que si adoptan ahora una firme actitud posiblemente Moscú aceptará una fórmula de transacción.

LOS REYES BRITANICOS HAN LLEGADO AYER A ST. JOHN DE BRUNSWICK

SAINT JOHN, N.B., junio 13. (AP).—Escoltados por la fuerzas montadas canadienses, el Rey Jorge y la Reina Isabel pasearon hoy por las calles de New Brunswick, así como por la más larga carretera de su visita a América.

Abandonaron el tren esta mañana en Newcastle en el norte de New Brunswick, donde fueron recibidos por un gentío compuesto de leñadores y agricultores que se reunieron en la estación del ferrocarril, engalanada al efecto, y recorrieron 108 millas hasta Fredericton, antigua capital de la provincia.

Después de una estancia de dos horas, durante las cuales almorzaron en la Universidad de New Brunswick, dieron un paseo por la ciudad y se trasladaron a St. John.

New Brunswick es la séptima provincia del Canadá que recibe a los soberanos ingleses.

Después de detenerse en Moncton, este de New Brunswick, esta noche, los reyes y su séquito embarcarán en un destroyer en Cabo Tormentino y mañana saldrán para Charlottetown.

M.E.C.D. 2016

PRACTICAMENTE SE ENCONTRABA BAJO EL AGUA EN EL DIA DE AYER EL BALNEARIO DE S. DIEGO DE LOS BAÑOS

MUCHOS RIOS SE HAN DESBORDADO EN LA PROVINCIA PINAREÑA, INUNDANDO EL CAMPO Y ARRASANDO LAS COSECHAS

EL FRACASO DEL MITIN ROJO EN CONSOLACION DEL NORTE NO DEBIO DECIRSE, ¿VERDAD?

Así convenía a los intereses particularísimos del grupo reducido de simpatizadores de los comunistas. Muy bien acogida la medida que limita el uso de armas de fuego

Para escribir en la prensa y acertar, lo mejor es... no escribir nada. Esto, que parece un contrasentido, tiene plena comprobación en este caso.

Dieron en días pasados los comunistas un mitin en nuestro pueblo y asistió a ese acto un pequeño grupo de personas curiosas y deseosas de pasar el rato oyendo nuevas doctrinas sobre la felicidad futura de todo el género humano. El acto, anunciado a bombo y platillo, dejó mucho que desear en cuanto a la cantidad de asistentes; fué un verdadero fracaso.

Así lo dijimos, cumpliendo nuestros deberes de corresponsales, de intérpretes y trasmisores de la verdad suma, y así se tomó como ofensiva y parcial una correspondencia que no es sino la expresión de la plena verdad. Nosotros no nos explicamos que no se comprenda que no reseñamos el acto cuando se dió por ser una vez más galantes, cordiales; por demostrar nuestra imparcialidad y no informar del fracaso rotundo de un partido que no tiene nuestras simpatías. Si esa galantería, si esa consideración no se toma en cuenta, es que los señores que hoy nos llaman burgueses, que dicen que aquí no hay prensa, es que desean que los burgueses que hay y la prensa que existe estén al servicio, mintiendo, de unos señores que quieren que esa prensa y esos burgueses digan sólo lo que conviene a sus intereses particularísimos.

Que el mitin comunista fué un fracaso lo sabe todo Consolación del Norte. Que así teníamos que informarlo, lo sabemos nosotros. Con eso basta.

¡Presenten, armas!

La nueva disposición de la Secretaría de Gobernación retirando las licencias gratis que para portar armas se concedían a ciertos señores que nada tienen que defender ni motivo justificante para llevar a la cintura un pavoroso «Ochenta y ocho», ha caído muy bien entre las personas decentes que algo tienen que justifique el porte de un arma, aunque no sea nada más que su corrección y crédito de pacíficos y honorables ciudadanos.

Mal está que a un Lanas cualquiera, descalificado en todos los órdenes sociales y morales se le conceda el irritante privilegio de portar un arma que en su poder no tiene otro objeto que «convencer» al elector que desea pensar con su cabeza y no sabe defenderse ante el poderoso argumento de una pistola apuntando ante un pecho pusilánime donde no late un corazón valiente que proteste de la injusticia, la majeza y «guapería» cubensis.

Pero, ya que así se hace y se concede ese fuero al «guapo» que impone temor en la barriada, (a nosotros no) ¿por qué no se le concede la misma franquicia al hombre honesto y trabajador que, por lo menos, tiene ese derecho a pensar con su caletre, a que antes nos hemos referido? Nuestra honradez y moralidad no acierta explicárselo.

Por eso ha caído tan bien en la opinión pública la disposición de la citada Secretaría que saca a los busca-camorras el ¡pum! ¡pum! que atemoriza a los que tienen sangre de esclavos y conciencias de eunucos.

Y se harán las elecciones—sin el Colt, —sin el machete, —y los guapos, —¡qué gran brete!,— no se impondrán por pulmones. Eso sí, yo desarmado—no pienso ser el primero, —pues antes que el muerto, quier, —ser el vivo, el procesa.

Y eso no será un verso, lector amigo, pero, como dijo el clásico, verdad sí que es.

Y perdón por los versos, que a Don José, el querido Jefe de los Corresponsales, no le gustan. ¿Qué será cuando sean tan malos como éstos?

El reconocimiento del Generalísimo

Con grandes demostraciones de regocijo se recibió en nuestro pueblo la noticia del reconocimiento del Gobierno del Generalísimo Franco, exclusiva del DIARIO, primera publicación que trajo a nuestra localidad la feliz nueva.

Regocijo entre los tabacaleros, compradores de rama, entre los vegueros, entre cuantos ven las posibilidades beneficiosas que abre a nuestra industria tabacalera la obtención del nuevo mercado español.

Hasta aquellos señores que decían, con alegría y júbilo, que la victoria esperada del General Franco dejaría tras de sí una estela de ruinas y miseria, se alegran hoy de ese triunfo del Caudillo.

¿Eso de ponerse en la cerca será un sistema cosmopolita e internacional?

Candidato a Alcalde

Una vez más va a la lucha comicial un candidato político de grandes simpatías y arraigo en nuestro pueblo, de verdadero arrastre, de masas electorales que votarán su candidatura.

Nos referimos a don Alfredo Gil, miembro del Partido Unión Nacionalista y as de triunfo en la lucha comicial venidera, dados los números de votantes que se nos informa han de apoyar su candidatura.

Dícennos que Alfredo Gil ha de obtener un buen contingente de votos, que trabaja entre el electorado, que tiene amigos que no olvidan sus desvelos por todo cuanto se refiere al pueblo, por servir al menesteroso y desvalido.

Chance político tiene por ahora el señor Gil, aspiraciones que tienen su razón de ser. ¿Será, no será? En nuestra imparcialidad política nada decimos ni nada pronosticamos. En la próxima semana informaremos de las aspiraciones de otros candidatos a ese mismo cargo.

José SANCHEZ.
Corresponsal.

DE LA VIDA NACIONAL

Simpática fiesta escolar en Jagüey Grande, Matanzas

En la Escuela Intermedia se escenificó la obra «Los zapatitos de rosa»

Con motivo de la terminación del curso escolar de 1938 a 1939, la «Escuela Intermedia» de esta villa, que dirige la culta profesora, señora María Isabel de las Llanas, y que integran sus entusiastas colaboradoras, señoras Felicia Ruiz y Josefina Argenter y señoritas Julia Ma. Acuña y Angela Fuentes, efectuó el viernes, día 2 de junio, una interesante y hermosa fiesta escolar, de la que disfrutaron, conjuntamente con los alumnos, numerosas representaciones de todas las clases sociales y de una manera especial los ex-alumnos de la propia escuela.

El programa desarrollado no pudo ser mejor seleccionado, y me place reseñarlo íntegramente, por el acierto con que estuvo dirigido y la brillante interpretación de los alumnos que lo ejecutaron.

Primero: apertura del acto, por la directora del plantel, señora María Isabel de las Llanas, la que con frases muy hermosas resaltó la importancia de la labor educacional de nuestra escuela pública, y lo que significa para el porvenir de nuestra patria el mayor grado de cultura que adquieran las generaciones que nos han de suceder en todas las actividades de la vida. Para sus alumnos y alumnas y para sus compañeras todas tuvo frases de cariño y de aliento, siendo saludada con nutridos aplausos.

Segundo: saludo a la bandera, con el Himno Nacional, cantado por las alumnas del plantel.

Tercero: presentación de la interesante obra escolar: «Los Zapaticos de Rosa», con el siguiente reparto: marqués: José María Mendía; marquesa: Gisela López; dama: Eva Parrra; Aya: Brunilda Oves; Florinda: María Luisa García; inglesa: Luisa Delgado; rusa: Olga Mesa; Alberto: Rafael Vitar; Pilar: Hilda Somoza; Rosario: Raquel Pérez; Rosita: Annar Cheang; Magdalena: Olguita Mesa. Coro de Angeles: Laura Fernández, Oilda Echevarría, Regina Ojeda, Nereida Toyos, María Luisa García y Alicia Rodríguez. Coro de mariposas: Estrella Hernández, Emma Parra, Nilda Mesa, Mirtha Díaz y María Evelia González. Coro de marineros: Mario López, Reinaldo Sanabria, Héctor Massot, Enrique Delgado y Rogelio López.

Cuarto: monólogo: «El Trabalenguas», por el alumno José María Mendía.

Quinto: recitación de «La Bandera Cubana», de Byrne, por la niña Mirtha Díaz.

Sexto: discurso despedida, por la niña Olga Mesa.

La «Escuela Intermedia», puso de relieve, con esta simpática fiesta, el entusiasmo de sus profesoras y la magnífica preparación de sus alumnos, conquistándose las felicitaciones de todos cuantos disfrutamos de la misma, y los alumnos obtuvieron como premio nutridos y efusivos aplausos, siendo obsequiados por sus maestras con riquísimos dulces.

La escuela número 2, que tiene los alumnos de primero y segundo grado, cerró el curso con resultado satisfactorio, no celebrando fiesta alguna, por lo pequeñito que son los niños, pero sus maestras, las señoras Blanca Arán, directora; María García, Ramona Parra, señoritas Celia Villar y Hortensia Alayón y señor Rogelio López, los obsequiaron con dulces y regalos.

Ya que he tenido la satisfacción de reseñar esta hermosa fiesta de fin de curso, en la que se pone de manifiesto el esfuerzo de los maestros jagüeyenses por el adelanto y mejoramiento de nuestra escuela, quiero aprovechar la oportunidad para dirigir respetuoso ruego al doctor Cleto Guzmán, honorable Secretario de Educación, a fin de que disponga la terminación de las obras del centro escolar, paralizadas desde el 30 de junio de 1938, por ser una necesidad muy sentida para el normal funcionamiento de las escuelas, pues la casa que se viene utilizando, tomada en arrendamiento provisionalmente, adolece de algunos requisitos indispensables y ello dificulta la labor de los maestros.

Jagüey Grande confía en los laudables propósitos que animan al doctor Guzmán, que por otra parte procede del Magisterio y conoce más de cerca la importancia de estos problemas.

Un saludo a todo el magisterio jagüeyense, al que deseamos unas vacaciones muy dichosas para que, al reanudar sus labores en septiembre próximo, vuelvan a la escuela animosos y contentos.

Pedro Ramón Rodríguez,
Corresponsal.

VARIOS INTERESANTES ACTOS EN BANAGUISES CON MOTIVO DE LA CLAUSURA DEL CURSO

El Director de la Escuela número seis pronunció bellas y elocuentes palabras, felicitando a los profesores y exhortando a los alumnos a seguir fieles a sus libros

La Escuela No. 6 de este pueblo, con motivo de la clausura del curso 1938-39 celebró, de modo brillante, varios actos, a los que concurrieron autoridades civiles, militares, distintas entidades y numeroso pueblo.

Varios alumnos recitaron patrióticas e inspiradas poesías.

El director del plantel, en conceptuosas palabras y elocuentes frases, felicitó al cuerpo de profesores y al alumnado por la labor fecunda y eficiente que acababan de rendir, poniendo bien alto el nombre de la Escuela No. 6, que siempre se ha destacado por su tesonero empeño de preparar a los pinos nuevos, contribuyendo por ende, al afianzamiento de las instituciones patrias.

Asimismo exhortó al profesorado y al alumnado, a que perseveraran con inquebrantable tesón en tan laudable como patriótica labor.

El simpático septeto local «Cuba», como siempre, amenizó los distintos actos con su selecto repertorio.

El coro de la escuela cantó varios himnos, comenzándose por el de Bayamo.

Fueron distribuídos numerosos libros y juguetes entre los niños de ambos sexos, triunfantes en los concursos de Lenguaje, Recitación, Aritmética y Dibujo.

La concurrencia fué obsequiada con un espléndido buffet.

Los escolares desfilaron ante las efigies de los próceres, bajo las bélicas e inmortales notas del Inmno Invasor, depositando sus ofrendas florales, como merecido homenaje a los que supieron sacrificarse ante el ara sagrada de la patria.

HACIA LA PERLA DEL NORTE

Después de haber pasado una temporada en la elegante residencia de los distinguidos esposos Andrés Ríos, desde estos lares, partió para la poética y culta ciudad de Cárdenas, la gentil y agraciada señorita Angélica Andreu, flor de gracia y simpatía del ameno pensil cardenense.

Feliz y venturoso viaje le desea el corresponsal a tan culta como simpática amiguita.

SALUDO

Tuve el alto honor de saludar y departir largo rato, con mi dilecto amigo el doctor Agustín Cerice Espinosa, destacado líder del PUN y máximo dirigente de ese gran sector político en este municipio.

El devoto amigo, entre otros tópicos de que tratamos, me dijo: «Me siento muy optimista en cuanto a las inscripciones del PUN, pues, no sólo la cantidad que he podido captar, sino la calidad y el arraigo y ascendiente de los elementos que por legiones vienen afiliándose, hacen del nuestro un modelo de partido de la opinión pública, más vigoroso. «El triunfo no se hará esperar, pues las huestes se aprestan con gran entusiasmo para la próxima justa constituyentista».

No quise insistir más cerca de mi leal amigo; porque un gran grupo de amigos y correligionarios lo esperaba con impaciencia para recibir sus instrucciones e inspiración.

Con un efusivo y cordial saludo se despidió tan culto como prestigioso político.

El doctor Bernardo Hidalgo Gato González.

Se afirma con gran insistencia en los círculos políticos que es indiscutible la proclamación del doctor Hidalgo Gato, actual Alcalde Municipal de San José de los Ramos, para ser reelegido en el expresado cargo.

El doctor Gato cuenta con una gran popularidad y con mucho ascendiente en el cuerpo electoral, razón por la cual puede asegurarse su victoria en los próximos comicios generales.

EDUARDO SUAREZ DIAZ

Reciba por mediación del DIARIO mi dilecto y culto amigo Eduardo S. Díaz, prestigioso y competente sargento maestro, que en la indómita y legendaria región de Oriente, ha triunfado, obteniendo honrosas distinciones. Mi efusiva y sincera felicitación.

El amigo Suárez Díaz, une a sus grgandes conocimientos pedagógicos, una vocación y un patriotismo dispuestos al bien de la Nación; pues consciente de su apostolado y de su ardua y espinosa misión labora por el más firme sostén y por el afianzamiento de las instituciones patrias.

E. R. Alvarez.
Corresponsal.

Fué bendecida la nueva ambulancia de P. Betancourt

Fué adquirida por colecta. Usó de la palabra en ese acto el doctor Valdivieso

En la noche del 7 de los corrientes fué bendecida solemnemente por el Rvdo. Padre Ferrer, de nuestra iglesia, la ambulancia que por cuestación ha adquirido nuestro entusiasta y prestigioso Alcalde Municipal.

Fueron designadas madrinas las señoras María G. Lizarralde de Camaraza y Acela Díaz de Aguiar. El acto se llevó a efecto en los bajos del Palacio Municipal, con la asistencia de los señores Angel y Felo Cambó, la Corte Suprema del Arte; el dúo Acebal- del Campo, autoridades civiles y militares y el pueblo en general.

Hizo uso de la palabra en dicho acto el elocuente orador Dr. Valdivieso, que de manera fácil dió a conocer los grandes méritos de nuestra primera autoridad en todo lo relacionado a su labor en el término y especialmente por haber dotado al mismo de una magnífica ambulancia.

Fué muy aplaudido.

Terminado el acto reseñado, el Alcalde y los comisionados Pro-Ambulancia, ofrecieron un suculento banquete de más de 50 cubiertos, en justo homenaje a los hermanos Camó, a la Corte Suprema del Arte, a los inimitables Acebal del Campo y sus dignos acompañantes. Alzó su copa para brindar por la hermosa obra realizada por el Alcalde, el Sr. Cristóbal Jorrín y felicitó al pueblo porque ha sabido darle su concurso para que cristalizara su deseo de dar al término una cómoda ambulancia. También hizo resaltar la eficaz ayuda que han prestado los señores Cambó y Gabriel, los dueños de la cubanísima estación de radio C.M.Q. que de manera generosa habían ofrecido por tres veces la Corte Suprema del Arte.

A las 9 de la noche dió comienzo la función en el teatro «Actualidades, bajo la batuta del Maestro de Ceremonias Sr. Manolo Serrano, con las más destacadas estrellas: Magali del Valle, nuestra dulcísima diva; Irma Puente y Rosita Bujones, que constituyen el aplaudido trío de la C.M.Q. Herminda García, Amelia Vargas, Raquel Revuelta, Mercedes Pérez, Raúl Fernández Criado, Rodolfo Cueto, Manolo Tirado y Mister Cario.

Auxiliaron al señor Serrano, Pedro Viñas y Lopito.

Mi distinguido amigo y compañero señor Wifredo Gort, repórter gráfico de «Radio-Guía» tomó varias fotos de la ambulancia, del banquete y en el teatro una de la linda Magali del Valle.

Antes de terminar quiero hacer llegar por este medio mi felicitación a la genial pianista Srta. Zenaida Romeu, hija del pundonoroso capitán de la Banda de Música de la Marina de Guerra Constitucional, por su excelente actuación al piano, así como a todas las señoritas y jóvenes de la Corte Suprema, que tomaron parte en la función y especialmente a los señores Cambó y Gabriel, por su valioso concurso.

Todos los actos que se realizaron, fueron trasmitidos por los potentes amplificadores que en esta villa posee el señor Manuel Alonso Aragón y los que cedió generosamente al señor Alcalde.

Viajeros Distinguidos

Después de permanecer unos días en el hogar de los jóvenes y estimados esposos Gustavo L. Ortega y Esther R. de Ortega, partieron hacia la capital de la República, lugar de sus residencias, los estimados esposos Francisco Ortega y Nena de la Cuesta de Ortega; Raúl Ortega y María Luisa Arias de Ortega; Patria Ortega de Setien y su adorable hija Irma en unión de su prometido el Sr. Rafael Iglesias; acompañaban a los jóvenes matrimonios su señora madre, la respetable dama señora Valentina Delgado viuda de Ortega.

Para todos un saludo afectuoso.

Petición de Mano

Ha sido sancionado oficialmente el compromiso amoroso de la gentil y bella señorita Irma Setien y Ortega, por el culto y distinguido joven señor Rafael Iglesias.

La petición fué formulada ante los padres de la linda Irma, los apreciables esposos señor Ramón Setien y Patria Ortega de Setien, por su afortunado galán.

Para Irma y Rafael mi felicitación, y que la boda no se haga esperar.

Enhorabuena.

Brillantes Exámenes

Tras brillantes exámenes efectuados en la Escuela Superior de Jovellanos, han terminado con las mejores notas, el octavo grado las aventajadas alumnas Migdalia Sandeli, Fluvia Fiallo, Hilda Ciscard y Jesús Herrera.

Al felicitar a estos estudiosos jóvenes, quieron hacer extensiva al tribunal de examen, que ha sadibo premiar la labor de estos jóvenes estudiosos, mi felicitación, así como a la culta Directora de la Escuela Superior señorita Hortensoia Puñal.

Teodoro R. AGOSTINI,
Corresponsal

HA SIDO PROCESADO CON UNA FIANZA DE $10,000 EL QUE SECUESTRO UN NIÑO DE 2 AÑOS

Los cómplices del secuestrador también tienen que dar fuerte fianza. Un hombre, por celos, le dió una puñalada a una mujer. Falleció una mujer que se dió candela

PINAR DEL RIO

EL DESBORDAMIENTO DE LOS RIOS PINAREÑOS HA CAUSADO GRANDES DAÑOS A LAS COSECHAS

PINAR DEL RIO junio 13. DIARIO. Habana.—Intensamente ha venido lloviendo en casi toda la provincia, desde hace cuarenta y ocho horas. Los ríos se han desbordado, causando grandes pérdidas en las cosechas. A consecuencia del temporal numerosas calles de esta ciudad se encuentran anegadas, haciendo imposible el tránsito de vehículos. En las partes bajas de la ciudad, la inundación es mayor. Hasta ahora no se han registrado accidentes desagradables. Los daños son más lamentados porque recientememte otro temporal de agua azotó esta provincia y produjo daños en los frutos menores y pérdidas de ganado.

—Ha regresado a esta ciudad el nuevo jefe de Obras Públicas, que había ido a la Habana a saludar al jefe del Estado y darle las gracias por la designación que acaba de hacerle.

Declaró al corresponsal dicho funcionario que hará cuanto le sea posible para realizar una obra administrativa que sea digna de encomio; por la consecución de nuevas mejoras para la provincia y el desarrollo de las obras en ejecución, contando con el apoyo del Secretario doctor de la Riva y el del teniente coronel Benítez Valdés, que tanto se preocupa por el bienestar del pueblo pinareño, así como del de las clases representativas de Vuelta Abajo.

Agregó que venía a trabajar incesantemente en todos los órdenes. Finalmente nos pidió saludáramos en su nombre a las autoridades y al pueblo en general, de quienes espera generosa y eficaz cooperación para el desarrollo de su programa administrativo.

Guillermo Rodríguez,
Corresponsal.

DESBORDADOS LOS RIOS Y ARROYOS

SAN DIEGO DE LOS BAÑOS, junio 13. DIARIO. Habana.—Los torrenciales aguaceros caídos desde ayer han desbordado los ríos y arroyos de esta zona, habiéndose perdido todos los frutos menores. En estos momentos cunde la alarma entre los vecinos de este pueblo, pues el río amenaza con penetrar en la población. Todo el balneario está bajo el agua. Los automóviles están del otro lado del puente. El correo no ha podido llegar. De seguir la lluvia tendremos que tomar precau nes.

Muchos animales han perecido ahogados.

Fontecha, Correspon

ARRASADAS LAS COSECHAS LOS FRUTOS MENORES

SAN LUIS, Pinar del Río, 13. DIARIO. Habana.—Ha incesantemente durante más de ticuatro horas, produciéndose daciones en los ríos a más de milla a la redonda, siendo das las cosechas de frutos y pereciendo los animales, cuya dida se calcula en algunos de pesos. Las fuerzas del Ejérc el pueblo en general se han do heroicamente en el salvamento muchas personas que han estado punto de perecer ahogadas.

Mármol, Correspo

LLUVIAS TORRENCIALES SAN DIEGO

SAN DIEGO DE LOS BAÑOS, nio 13. DIARIO, Habana.—Co núan los torrenciales aguaceros toda esta zona, y el río sigue nazando a lá población, pues aguas, salidas de cauce, han dado algunos lugares. Los que residen en sitios apartados venido para el pueblo, temerosos cer sorprendidos por la inund durante la noche. Hasta ahora ha habido que lamentar desg personales, aunque se descono en los barrios lejanos han ocurrido Fontocha, corresponsal.

EL DR. ALFONSO INGRESO EL PARTIDO DE CARBO

LAJAS, junio 13. DIARIO, Haba na.—La sensación política del mento la constituye el ingreso doctor Alfonso, presidente del mité Ejecutivo Municipal del nalismo, en el partido que acaudi Sergio Carbó, llevándose para mismo la casi totalidad del y dejando en cuadro al nacio lismo, que tratan de levantar ra Mora, Grumá, Ruiz y otros. Junta Municipal Electoral anuló nombramientos de los miembros las mesas de inscripciones corres pondiente al Ejecutivo Provincial Partido Liberal, por estar presen das fuera del tiempo que el Código exige.—Gómez Fuentes, correspo sal.

MATANZAS

FALLECIO A CAUSA DE QUEMADURAS QUE SE PRODU

MATANZAS, junio 13. DIARIO Habana.—Consuelo Hernández, de años, vecina de la finca «Elena» Ceiba Mocha, falleció en el Ho tal a causa de las quemaduras se produjo con fines suicidas, conociéndose el motivo de su lución.

—Ingresó en la cárcel de esta dad, procesado con diez mil de fianza, el presunto secuestr del niño de dos años Jesús Sá Rodríguez, en la finca «Emel de Jagüey Grande, Féliz Mo García así como sus cómplices Ce Hernández y José Antonio Rivero los que se fijaron tres mil pesos procesado confesó su delito, tando a sus cóplices.

Lo Correspo

SANTA CLARA

LE INFIRIO UNA PUÑALADA MOTIVO DE LOS CELOS QUE SENTIA

SANCTI SPIRITUS, junio DIARIO. Habana.—Roque Pa Hernández, de 38 años, de la negra, vecino de San Arcadio mero 18, infirió una puñalada Concepción Sánchez, casada, ral de esta villa, vecina de lle Santa Inés, produciéndole herida incisa, en la región costal recha, en su tercio inferior, derse precisar si es penetrante cavidad torácica abdominal, heridas incisas en la muñeca do pulgar de la mano derecha asistida en la Casa de Socorro el doctor Cancio y el auxiliar nes, pasando al Hospital en estado. El hechor fué detenido el vigilante de la policía Pablo cía y Manuel Rodríguez, en la quina de la calle San Cristóbal pándole un machete en la mano una pesa de hierro, siendo condu do a la Jefatura y puesto a la posición del Juez de Instrucción cabo de la policía Serafín Díaz vantó acta.

—Ha fallecido la distinguida ñora Hortensia Lahera Pérez Carbonell, hermana del ex-al Lázaro Lahera. Mañana se verifi rá el sepelio.

Serra Carbonell, Corresponsal.

ORIENTE

NUEVO JEFE LOCAL DE SANIDAD

SANTIAGO DE CUBA, junio DIARIO, Habana.—El doctor O Padrón, de filiación realista, posesión de la Jefatura Local de nidad, asistiendo numerosas p nas al acto.

Existe gran animacin en todos barrios con motivo de las afilia nes políticas. Hasta estos mo tos, el Partido Liberal ocupa el mer lugar en las afiliaciones. Co guiéndole el Nacionalista. tase en toda la ciudad las afilia nes del Partido Comunista, que sumamente pequeñas, estimán que en algunos barrios de la c no podrán formar mesas ni afiliaciones.

El líder catefalero Angel Odio, ingresó en el Conjunto cional Democrático, llevándose cantidad de amigos del término Cobre, donde se encuentra hacie afiliaciones. El doctor Hilario C debat, político revolucionario del bre, perteneciente a los auténtico ingresó también en el cenedismo, corporando a dichas filas sus fuer zas conjuntamente con las de Pe

Estímase que con la actitud de el senador Goderich sufrirá serios quebrantos políticos en el término Cobre.—García, corresponsal.

SOCIALES DE ANTILLA

La Verbena del domingo

Como habíamos anunciado fué un acontecimiento sin precedentes la grandiosa verbena que se efectuó el día 11, organizada por el «Club de los Leones» para recaudar fondos pro Parque Infantil.

Ese día se congregaron en esta villa representaciones numerosas de todos los pueblos de Oriente. Y daban la impresión de una bella capital.

De Santiago de Cuba vino un tren excursionista con más de mil personas

Hubo paseos en lanchas por nuestra hermosa bahía, tómbola, bailes, juegos de base ball, paseos en avión y otras muchas diversiones. Las horas nos parecían que pasaban demasiado rápidas.

Los organizadores de esta fiesta deben sentirse orgullosos de su triunfo porque el éxito coronó su bella labor.

Bautizos

En la residencia de sus padres los esposos Lidia Ramírez y Manuel Delgado, recibió las aguas bautismales la niña Enriqueta que había sido agraciada con la Canastilla Martiana, donada por el Club Rotario. Fueron sus padrinos, el señor Andrés Oliver, presidente del Rotary Club, y su bella esposa Enriqueta Serviá.

También fueron mautizados la hermanita mayor de Enriqueta Delgado y el niño Oscarito Suárez, hijo de los esposos Lilia Izer y Juan Suárez. Los padrinos de este último fueron los esposos Ramírez-Delgado.

Una numerosa y distinguida concurrencia invadió la residencia de estos estimados esposos, que para todos tuvieron múltiples atenciones, obsequiando con finos dulces y exquisitos licores. Mi enhorabuena.

Chichi García

Se encuentra de temporada en la cvasa de sus tías, los distinguidos esposos Serviá-Oliver, esta simpática señorita. Una grata estancia le deseamos.

De regreso

Después de pasar unos días entre nosortso ha regresado a su hogar en Santa Clara la estimada señora Milagros Quevedos de Molina. La acompañó en su viaje de regreso la afable señorita Eva Molina. Reciben nuestro saludo de despedida.

Entre nosotros

Se encuentra de temporada en esta villa la agraciada señorita Lidia Quevedo. Que los días que pase entre nosotros le sean muy gratos.

Para Guantánamo

El jueves tomaron pasaje para Guantánamo el señor Fernando Mieres y su amable esposa Ernestina Molina, a donde van para asistir a la convención de la Independiente Orden de Odd Fellows, que se celebrará en esa ciudad.

Viajeros

El doctor Julio Esperón y su linda esposa María Matilde Espinosa tomaron pasaje para la Habana. Y de ahí seguirán viaje hacia Cleveland E. U. A. donde van con el propósito de asistir a la Convención Rotaria que se celebrará en dicho lugar, en fecha próxima.ñ Feliz viaje.

Enferma

Desde hace varios días fué trasladada a la Clínica «Los Angeles» en Santiago de Cuba la señora María Sopeña de Galbán, por encontrarse bastante delicada de salud. Hacemos votos por su mejoría.

Para Santiago

El domingo tomó pasaje para Santiago de Cuba, la estimada señora Angelina Ortiz de Martínez, de donde seguirá viaje hacia la capital de la República, Esta estimada señora pasó una larga temporada entre nosotros.

Nueva residencia

Los jóvenes y estimados esposos Ondina Espinosa y Francisco Huerta, han fijado su residencia en la Avenida de la República. Al consignar esta noticia, pláceme felicitarlos por su reciente enlace.

Hermano velada

En un éxito resonante culminó la esplendorosa velada que se celebró el día 5 de junio en el teatro «Aguirre» a beneficio de la «Asociación Cultural Femenina» por el Cuadro de Declamación «Unión Artística» dirigido por la culta señora Rosalba Portuondo y la gentil e inteligente señorita Lucila Estela Martínez.

He aquí el selecto programa: :

Primera parte:

1—Sinfonía por la orquesta «Brisas Nipeñas», bajo la dirección del profesor Urgellés.

2—«Un vaso de agua», comedia en un acto original de Celso Lucio.

Reparto:

Doña Nieves: Srta. Conchita Guarch.
Mercedes: Srta. Cachita Pérez.
Una Criada: Srta. Melba Lambert.
Don Anselmo, Sr. Eduardo Zayas.
Arturo: Sr. Armando Díaz Portuondo.
Testigo 1ro. Sr. Francisco Gispert.
Testigo 2do. Sr. José Caballero.

Segunda Parte:

1—Sinfonía por la orquesta.

2—La comedia en un acto, original del insigne poeta cubano Gustavo Sánchez Galarraga, titulada.

«La Máscara de Anoche»

Reparto:

Doña Transverberación Srta. Conchita Guarch.
Lola: Sra. Zoila Reyes de Zayas.
Tecla: Srta. Elisa Tillán.
Enrique: Sr. Armando Díaz Portuondo.
Don Benito: Sr. Eduardo Zayas.
Desgracias:: Sr. Francisco Gispert.

Tercera parte:

Gran acto de variedades.

1—Sinfonía por la orquesta.

2—«Los Lanceros», baile antiguo, porvarios jóvenes y señoritas de esta sociedad.

3—Escenas de cabaret, tango bailable por las jovencitas Marta Crosa y Clotilde Sánchez.

4—Recitación «El Duelo del Mayoral» por el joven Armando Díaz Portuondo.

5—Presentación del «Trío Lissabet».

6—Coro interpretado por un grupo de jovencitos de esta sociedad, titulado «El Fado de mi Tierra»». Este coro fué dirigido por la distinguida y culta señorita Lidia Castillo.

Prolongados y cálidos aplausos recibieron los artistas, que no parecían aficionados, sino consagrados en ese arte.

Reciban tanto las directoras como los artistas nuestra sincera felicitación.

Para la Habana

El miércoles tomó pasaje para la capital de la República la virtuosa y encantadora señorita Margot Suárez, la cual pasará una corta temporada en la casa de sus hermanos doctor Manuel Suárez y su gentil esposa Eduviges Rodríguez. Gratas impresiones le deseamos en su viaje.

Victoria Carcasses Pérez.

NOTAS DE EL COTORRO

PROXIMA INAUGURACION DE UN MONUMENTO AL GENERAL A. MACEO EN EL COTORRO

El Parque que allí existe será embellecido con jardines

Según los informes que me han sido suministrados por la activa Comisión Organizadora del monumento que habrá de erigirse en el parque del vecino pueblo del Cotorro, para el día 14 de los corrientes, se encuentra fijada la fecha de la inauguración de dicho monumento al General Antonio Maceo, para cuyo caso ya están casi terminados los trabajos de adaptación que se vienen realizando en el referido parque a ese fin.

El acto de inauguración de seguro constituirá un verdadero acontecimiento, a juzgar por el entusiasmo reinante en las distintas clases sociales de la localidad, así como por las invitaciones que se repartirán entre los más altos funcionarios del Gobierno Central, del Ejército, y demás representativos de las clases vivas del país y la provincia.

El señor Dr. José A. Clark Presidente, el señor Embade, vice y el señor Berndes, Secretario, no descansan un sólo instante por llevar a feliz realización tan patriótica y hermosa obra, que tanto este pueblo ha anhelado.

A los organizadores, nuestros votos sinceros por el éxito y las felicitaciones más cordiales por ese plausible iniciativa.

Sensible Fallecimiento

A las cinco de la mañana del domingo último, dejó de existir en su casa radicada en San José de las Lajas, el señor Raimundo Calzada y Andreu, conocido caballero, viejo tronco de una de las más estimadas y distinguidas familias de este pueblo, donde tanto se le apreciaba. A una avanzada edad y tras larga y penosa enfermedad, abandona este mundo, rodeado del cariño de los suyos, el ejemplar padre, esposo y ejemplar amigo don Raimundo. Su sepelio constituyó una verdadera manifestación de duelo, prueba inequívoca de la estela de afectos y amistades que supo dejar al partir. Para sus queridos hijos, Pepe, Narciso, Nena y Ninina y demás deudos que le lloran incansablemente, va la expresión sincera de nuestra sentida condolencia.

Del Beneficio

Todo está ya preparado para recibir el día 15 próximo, fecha en que tendrá lugar el acontecimiento social que significa el grandioso festival bailable que en los salones del antiguo Liborio Club, sito en la carretera Central, al entrar en el Cotorro se celebrará, comenzando a las nueve de la noche, y amenizado por la orquesta típica de Gerardo Jiménez y el septeto «Jiménez», denomida «Unión del Cayo», con su cantante José A. Pérez. Numerosos atractivos y alicientes tendrá este festival para los bailadores.

Las rutas de ómnibus 7, 33 y 44 los dejan en la puerta. La entrada cuesta tan sólo cuarenta centavos, las damas irán por invitación.

Club C. Infantil

Me notifican para que las envíe a estas columnas del DIARIO, de los triunfos que viene obteniendo el Club Cotorro Infantil B.B. C. al frente del cual se encuentra el buen amiguito, Virgilio Hernández. El pasado domingo, triunfaron ampliamente frente al Infantil de Cuatro Caminos, con anotación de 6 carreras por 1, habiendo bateado los visitantes solamente dos hits, mientras los locales disparaban ocho. Fueron distinguidos por el Cotorro Pereira, Virgilio y Nardo que pitcheó admirablemente y por los contrarios fueron: Germán y Armando y Raudel.

Mis felicitaciones para los adelantados chicos del Infantil.

Jorge Fernández de CASTRO,
Corresponsal.

LA LLUVIA EN LA REPUBLICA

Según el comunicado cotidiano que nos remite el Jefe del Centro de Telégrafos, señor Pedro Pablo Torres, en las últimas veinticuatro horas, vencidas el mediodía de ayer, ha llovido en los siguientes lugares:

En toda la provincia de Pinar del Río. Llovió en toda la provincia de la Habana. Fuerte en la provincia de Matanzas. Llovió mucho en Ranchuelos, Jorobada, Palmira, Rodas, Cartagena, Abreus, Constancia, Yaguaramas, Real Campiña, Perseverancia, Aguada de Pasajeros, Covadonga, Trinidad, Fomento, Lino Pérez, Rafael Alfonso, Escambray, Condado, Guasimal, Salamanca. Regular en Cumanayagua, Sagua la Grande,

ECOS DE MELENA DEL SUR

PROXIMAMENTE SERA ENTREGADO EL PREMIO «ARANGO Y PARREÑO 1939» ENTRE LOS ESCOLARES DE GUINES Y MELENA DEL SUR.

Como en años anteriores, acaba de reunirse en Güines el Tribunal Calificador que ha de conceder a los alumnos de las escuelas públicas de dicha villa y de Melena del Sur, el «Premio Arango y Parreño» que anualmente se otorga.

Es esta una loable iniciativa del señor José Cabrera Díaz desde el año 1937, y es un estímulo al alumnado de dichos pueblos. Consisten los premios en tres medallas, una de oro, otra de plata y una de bronce, además de varios Diplomas y Accésits. Compiten alumnos de quinto a octavo grado. De Melena del Sur han optado a los premios seis alumnas de la Escuela Pública que sirve la culta profesora señorita Estefanía Alba. En la próxima semana comenzarán las calificaciones y exámenes y el día 22 del actual en horas de la noche, y en una Velada que tendrá lugar en el Liceo de Güines, se otorgarán los premios de referencia.

El Tribunal está integrado por el Inspector del Distrito doctor Eduardo Estrada Guzmán, como Presidente; el compañero y conocido periodista e historiador Nicolás García Curbelo, como Secretario; y como vocales las profesoras de Instrucción Pública, señorita Segunda López García, señora Mercedes González Quintana, Dr. Arturo Díaz Perdomo, Jefe Local de Sanidad de Güines y el compañero Artemio González Obes.

Oportunamente daremos a conocer los triunfadores en esta simpática justa, que anualmente pone un motivo interesante entre los alumnos de Güines y Melena en cuanto a las Escuelas Públicas concierne, gracias a la iniciativa del señor José Cabrera Díaz que de esa forma viene estimulando a la enseñanza, al igual que desenvuelve fructífera labor cultural desde la revista «Cúspide».

PROXIMA BODA

Para la noche del 14 del actual estaba señalada la boda de dos distinguidos jóvenes de Melena del Sur: ella la graciosa señorita Ana Rosa Blanco, y él el doctor Angel Cañas. Prometemos reseñar esta boda que tiene todas las simpatías de nuestra sociedad. Felicidades por anticipado.

La Asociación de la Prensa de Melena del Sur ha tomado el acuerdo de recabar del Sr. Secretario de Obras Públicas, reiterando la petición que en otras ocasiones ha realizado, sea ordenada la reparación del tramo de carretera que une a dicho pueblo con el barrio de Guara, que sólo consta de cerca de cuatro kilómetros y significará un costo exiguo para el erario público.

Este pedazo de carretera vendría a solucionar el problema de la comunicación de Melena con la carretera de Batabanó a la Habana, ayudándose con ello a una rica zona campesina. No puede aducirse que el costo de la obra no permita realizarla en los actuales momentos de crisis económica, ya que de los estudios realizados y que obran en los archivos de la Jefatura Provincial de la Habana que acertadamente dirige el Ing. Echarte, se desprende que el costo de la misma no llegaría a cinco mil pesos. Ese pedazo de carretera tiene basamento firme, y mucho material a la orilla del camino. Sólo se necesita rellenar varios baches grandes que existen y un tendido de piedra general con su correspondiente capa asfáltica después. Si así se realizara quedaría enlazado Melena del Sur con la carretera de Batabanó.

Esperamos que el Dr. de la Riva tenga en cuenta la petición que por escrito le ha hecho el que firma estas líneas, y ordene el comienzo de la obra en cuestión, por lo que merecerá la gratitud de todos los elementos de esta localidad y de la zona campesina de Guara. Esperemos, pues, la resolución del Sr. Secretario de Obras Públicas.

El edificio de la Asociación de Colonos

Con gran celeridad se están llevando a efecto los preparativos para la construcción del edificio que albergará a la Delegación de Colonos del Central Mercedita, y que será edificado en la calle 3 de este pueblo.

El señor Benjamín Ochoa ha sido designado contratista de la obra, y ya están acarreándose los materiales. El costo total del edificio está valuado en ocho mil pesos con terreno y todo. Felicitamos a la Asociación de Colonos, ya que no solamente prestigiará a la misma la construcción de dicho edificio, sino que también al pueblo. Han tenido esta iniciativa, entre otros, el señor Francisco Hernández Guerra, presidente de los Colonos locales y de la Provincia, José Porben, José A. Arado, Agustín Gejo y otros miembros de la Asociación.

Muerte sentida

El pasado día 10 del actual dejó de existir tras prolongada enfermedad, en la Clínica «Cuatro de Septiembre», en Columbia, el señor Joaquín V. Gutiérrez, miembro prestigioso del Ejército Constitucional y amigo nuestro.

El señor Gutiérrez, que prestó servicios en Melena del Sur durante bastante tiempo, gozaba aquí de simpatías por su hombría de bien y honradez.

Queremos hacer llegar a todos los deudos del extinto la expresión de nuestra condolencia. especialmente al amigo Gregorio Gutiérrez, tío del finado, y a la novia del desparecido.

Descanse en paz.

Próxima boda

Para los primeros días del próximo mes de julio está señalada la boda de dos distinguidos amigos.

Ella, la espiritual y bella señorita Zelaida Fernández Llamas, de la mejor sociedad de Madruga. El, el querido y distinguido joven Horacio Gómez Montero, Jefe de Fabricación del Central Mercedita.

El matrimonio se llevará a efecto en la capital ante el notario doctor J. Cruz Planas.

Al consignar esta noticia, enviamos anticipadamente a la feliz pareja nuestro mensaje de felicitación y nuestros votos por que su luna de miel sea eterna.

Otra boda

También para los primeros días de julio contraerán matrimonio el correcto y distinguido amigo Benito Sabriá Capote, con la simpática señorita María Eloísa Sánchez.

Felicidades!

Félix Muñoz, corresponsal.

DE LA ESPERANZA

LA CORONACION DE LA VIRGEN

La Federación Juventud Católica Cubana que preside en esta población la culta y distinguida señorita Emma Rosa Díaz, celebró con gran entusiasmo la coronación de la Virgen; acto que se llevó a efecto en nuestra Iglesia Parroquial, el día 31 de mayo próximo pasado.

Numerosas niñas, vestidas de ángel rodeaban a la Virgen situada en el presbiterio.

Recitaron lindas poesías las niñas Elfrida Ruiz, Martica Rodríguez, Merceditas Rodríguez y Adelita Areces.

En el momento de la coronación fué cantada una «Plegaria a la Virgen», por la simpática e interesante señorita Carmita Espino Miguélez, y finalmente el acto de consagración por la señorita Zoraida Díaz, Secretaria de dicha Federación.

Felicitamos a la señorita Emma Rosa Díaz, Presidenta de la mencionada Federación por el éxito obtenido en tan hermoso acto, así como a la señorita Espino Miguélez por la valiosa cooperación artística que le brindó a la misma.

El Corresponsal.

DEL CENTRAL «VELASCO»

Las Fiestas de la Capilla

Recientemente se efectuaron en nuestra iglesia católica brillantes fiestas religiosas, con motivo de los ofrecimientos de que fué objeto nuestra amada Patrona la Virgen Milagrosa. Se le dedicaron fragantes y delicadas flores así como cánticos en profusión, por numerosas niñas y niños y por último se le ofreció una nutrida comunión por personas de esta localidad y de los pueblos cercanos. Cunagua, Betancourt Primemero, Georgina y de algunas colonias. Para este sagrado acto, prepararon a los niños del central, enseñándoles el Catecismo la bondadosa señora Lulú Bardino de Escobedo y la señorita Lulú M. Masdiez. Resultó pequeña la capilla para la enorme concurrencia, durante los días que se celebraron las fiestas. De los ciento noventa y cinco niños que recibieron el Pan de los Angeles, cuarenta fueron traídos desde el Central Cunagua, por el Rvdo. P. Mediavilla y por la señorita Zabala.

El altar estaba primorosamente adornado con bellísimas flores.

Terminada la Misa de Comunión, nuestro querido Párroco, el P. Lázaro Fernández nos deleitó con una amena plática y los comulgantes fueron obsequiados con un suculento desayuno en el hogar de los estimados esposos Bardino Escobedo, servido por distinguidas damas de la Congregación.

Merecen cálidas felicitaciones nuestro Párroco, la altruista señora Lulú Bardino de Escobedo, la Srta. María M. Masdiez y las integrantes todas de la Asociación de Damas Católicas de este Central, por el éxito en que se tradujeron las mencionadas fiestas religiosas.

Sentido Pésame

En días pasados, en la ciudad de Morón, dejó de existir el Sr. Francisco Baez, dejando un profundo vacío en el hogar de sus queridos familiares, que hoy lo lloran desconsolados.

Por este medio enviamos a los deudos todos especialmente a las hermanas del desaparecido, Barbarita, Elisa y Pilar y a su infortunada madre, la señora viuda de Báez, el testimonio más sentido de nuestra condolencia.

De Paseo

En los últimos días del mes de Mayo fueron visita de mi hogar, durante corto tiempo mis queridos sobrinos el matrimonio Góngora- Izaguirre, procedente del vecino Camagüey. Pasaron agradables horas junto a su querida hijita Alicia Elena, retornando a la legendaria ciudad, donde el jefe de esta familia desempeña un alto puesto en el Royal Bank of Canada.

Les enviamos nuestro cordial saludo, haciendo votos porque en no lejanos días vuelvan por estos lares.

Clara E. Peraza de HIDALGO
Corresponsal Cronista.

NOTAS DE AMARILLAS

Ecos de un Bautizo

En la Iglesia Parroquial de Güines, recibió las regeneradoras aguas del bautismo, un gracioso niño, hijito adorable de los jóvenes esposos Pastorita Ojito y José R. Hernández.

Se le impusieron al nuevo cristiano los nombres de José Ramón de Jesús y fué apadrinado por su tía, la joven señora Virginia Ojito de Floria y su abuelito el señor José Ojito.

En la residencia de los esposos Ojito-Hernández, se reunió un grupo de sus amigos, para celebrar tan feliz acontecimiento, siendo finamente obsequiados todos con dulces y licores.

Van aquí mis votos más sinceros por la felicidad del lindísimo Bebito y sus padres y padrinos.

De Vacaciones

Con motivo de la terminación de las clases en las Escuelas Públicas, han partido para Matanzas donde tienen su residencia las cultas y gentiles profesoras Sra. Amara Rivero de Pérez y señorita Nena Aguila.

Unas vacaciones felices y alegres deseo a tan distinguidas amigas.

En la Grey Cristiana

El pasado sábado y de manos del Pbro. Dr. José Cabanas, recibió las aguas bautismales un lindísimo niñito, que constituye el encanto más preciado de los jóvenes esposos Josefa Ojito y Benjamín Cepero.

Aprovechando la feliz oportunidad de celebrar los padres ese día sus bodas de algodón, dos años de felicidad conyugal completa, fué llevado a la pila bautismal el encantador bebito, al que le impusieron los nombres de Aníbal Celso Benjamín de Jesús y fué apadrinado por sus queridos abuelitos, la bondadosa señora María N. Sardiñas de Cepero y Rafael Cepero.

La ceremonia sencilla y solemne, fué presenciada por selecto grupo de familiares del lindo neófito entre los que recuerdo a las señoras María N. Sardiñas de Cepero, su amantísima abuelita; las respetables señoras Concepción Cepero y Pastora Calera; las jóvenes señoras Alejandrina Cepero de Sardiñas, Inés Sardiñas de Campillo, Virginia Ojito de Floria, Celia Bernal de Sánchez y las señoritas Zoilita Cepero y Bélgica Ojito, tías del nuevo cristianito; Carmita García, Ana .Angela, Mercedes Pinita y Adelina Cepero.

Una linda y artística tarjeta me fué regalada como suvenir de la entrada en la grey cristiana del gracioso Aníbal.

En la residencia de los esposos Sardiñas-Cepero, donde se verificó tan simpático acto, fuimos espléndidamente obsequiados con riquísimos cakes y sabroso ponche y se formularon votos por la eterna felicidad del baby al que deseo que en el sendero de su vida sólo encuentre dichas, votos de felicidad que hago extensivos a sus padres y padrinos.

Despedida

Después de larga temporada en esta localidad, donde cuenta con grandes afectos, han embarcado para el central «Maceo», en la provincia de Oriente, los jóvenes esposos Virginia Ojito y Enrique Floria.

Llegue a ellos, en su lejana residencia, este saludo.

Notas Políticas

Hemos tenido el gusto de recibir la grata visita del distinguido caballero Dr. José M. Gutiérrez, popular político, Secretario del Senado y Jefe Provincial del Partido Acción Republicana.

La presencia en este término del bien querido Jefe, colmó de entusiasmo a sus numerosos amigos y simpatizadores, los que realizan admirable y eficaz labor de proselitismo para que Acción Republicana ocupe el primer lugar en las afiliaciones en este término.

También tuvimos el gusto de saludar al Dr. Alejandro Vergara, Jefe máximo del Partido Agrario Nacional que fué huésped distinguido de este pueblo donde dejó constituido un Comité. Su palabra brillante y conceptuosa llena de optimismo en los destinos futuros de Cuba, le conquistó muchos amigos y admiradores.

Dra. América A. López CALERA,
Corresponsal Cronista

M.E.C.D. 2016

DE LA VIDA NACIONAL

Camagüeyanas

El Carnaval de San Juan

Las tradicionales fiestas de San Juan, donde el pueblo camagüeyano, fiel a su costumbre, se «desborda», este año recobran los entusiasmos de sus mejores tiempos.

Contribuye principalmente a que ahora queden más esplendorosas esas fiestas, el concurso organizado por el diario local «El Camagüeyano», para elegir las Reinas del Carnaval. Serán dos, las que reinen en el trono con su corte de honor y la Reina Infantil, que les dará a las fiestas una nota de extrema simpatía. Los animadores de las candidatas se mueven activamente para que salgas triunfantes la damita que ellos creen más bella, simpática y apta para presidir todos los festejos que se han de celebrar desde San Juan hasta Santa Ana.

Prueba del interés y entusiasmo despertado por ese certamen la tenemos en la montaña de votos que hasta la fecha tienen las candidatas. Aquí relacionamos el resultado del último escrutinio, faltando aun por efectuarse otros hasta la terminación del Concurso.

Pola Silva Mesa	2.189,730
Marta Pichanco Grimany	724,185
Georgina Pereira Martínez	619,850
María A. Carrasco	605,850
Berta Recio Rodríguez	578,070
Reinado Infantil	
Onelia Rojas Romero	9.719,465
Conchita Carceller García	6.623,025
Deissy Montiel Miralle	5,616.715
Teresita Santos Lima	2.676,835
Beba Tomeu Delmonte	3,364,415
Ofelia García Cortiña	1.960,605
María A. Cardona	1.011,390

En este Carnaval como en sus buenos días, veremos a Camagüey recorrer aquellos pasados cuando los brabosos mozos tocados con su fino jipi y la guayabera, cabalgaban en briosa jaca con arreos de finísima plata.

La Primera Comunión

Ha hecho su primera comunión la linda niña Yolanda Cordero Martínez. En la hermosa capilla del Colegio Teresiano, vestida de fragantes flores que le daban un aspecto fantástico, junto con varias niñas del plantel, Yolanda recibió del Obispo Monseñor Pérez Serantes la divina hostia, y con este sagrado rito de la eucaristía, entró a formar parte del gran ejército católico. Para Yolanda fué ese día el más feliz de su vida, de gran emoción y alegría. Y para sus padres el distinguido matrimonio, Sr. Juan Cordero y señora Isabel Martínez de Cordero, fué día de inmensa satisfacción. Vestida Yolanda con un sutil y lindísimo trajecito blanco, el albo traje de la primera comunión, lucía lindísima.

Terminada la ceremonia religiosa en la capilla, se trasladaron los familiares de Yolanda y los amigos íntimos invitados al efecto, a la residencia de la familia Cordero, donde se brindó por la felicidad de Yolanda.

Sentido Fallecimiento en Rodas

En el pueblo villareño de Rodas, en otros tiempos tan alegre y próspero, ha muerto un antiguo vecino: el señor Felipe Sánchez, miembro de una respetable familia de aquella localidad.

Por tan sensible pérdida, partió rápidamente para aquel lugar, su hijo el señor Roberto Sánchez, empleado de la farmacia de René Cordero.

Hacemos llegar hasta la familia Sánchez nuestra condolencia y muy principalmente al joven Roberto, muy estimado en esta sociedad, por su distinción y caballerosidad.

Otro Fallecimiento

Ha fallecido en esta ciudad la joven señora Amparito Pinedo de Cruz. Vanos fueron los esfuerzos de los distintos médicos que la asistieron, luchando denodadamente para arrancar de las garras de la muerte a la bella dama.

La señora Pinedo de Cruz era hija del señor Eduardo Pinedo, administrador del depósito de cerveza La Tropical, y esposa del joven Emilio Cruz empleado de la peletería «La Principal».

Para ambos, padre y esposo, vaya mi sentido pésame.

Otra sensible pérdida

La muerte de la respetada y distinguida dama señora Mercedes Loret de Mola y Bueno. Pertenecía tan apreciable señora a una familia de abolengo, camagüeyana, muy ligada a la historia patria, familia de patriotas que lo dieron todo, comodidades, riquezas y vidas, en aras de la libertad de Cuba.

Pertenecía la señora Loret de Mola al grupo de mujeres camagüeyanas que ponían la patria sobre el hogar.

A todos sus familiares quiero hacer llegar mis sentidas frases de condolencia.

Pérdida Irreparable

Hace pocos días falleció en esta ciudad rodeada de sus seres queridos, transidos de dolor, la respetable dama señora María Josefa de Quesada de Guerra.

Tan distinguida señora, esposa del acaudalado agricultor Sr. Tomás Guerra, muere aún muy joven, para ella la vida brindaba al lado de su hija Gloria María y de su esposo, tranquilidad y dicha.

Su sepelio, una gran manifestación de duelo, dió a conocer cómo sintió esta sociedad la tan sensible desaparición y lo mucho que aquí se estima y quiere a la familia Guerra-Quesada.

Reciban todos los familiares mi sentido pésame.

Mi despedida a un Amigo

Manuel López, muy apreciado comerciante de ésta plaza, condueño de la importante casa «La Balanza» de López y Cal, Secretario del Comité Nacionalista Español, miembro activo del Centro de Detallistas.

En unión de su joven e interesante esposa la señora Ana Rosa Tomasetti, partió rumbo a la nueva España con ánimo de visitar y abrazar a sus queridos padres y ver de cerca los efectos de la pavorosa tragedia.

Para despedir a tan estimado matrimonio fueron hasta la capital de la República sus hermanos la elegante y distinguida señora Hermerinda López de Cal y José M. López.

Lleguen hasta el amigo López y señora, mis deseos por una agradable estancia al calor de los suyos y que pronto los veamos por Cuba, de la que él tiene un pedazo querido.

Ernesto R. RODRIGUEZ,
Corresponsal.

DE MAXIMO GOMEZ

Ascendido el Dr. Morales Núñez

Dándole cumplido mérito a sus desvelos, capacidad y hombría de bien, el Tribunal Supremo de Justicia, ha hecho honor a ésta, al designar al doctor Guillermo Morales y Núñez, Juez Municipal de este Término, para el más elevado de Juez de Primera Instancia e Instrucción de Palma Soriano, en ascenso que el Dr. Morales Núñez tiene bien ganado.

Durante un año y siete meses el Dr. Morales, ha venido desempeñando el Juzgado Municipal de este término con acierto inigualable, administrando justicia, recta y equitativamente, mereciendo por ello, el aplauso de todos.

Los que durante ese corto lapso de tiempo hemos tenido el honor de ser sus subalternos y amigos, sentimos sinceramente su ausencia, mitigada, sin embargo, porque ella es motivo de honor y premio para quien siempre fué caballeroso y afable jefe.

El doctor Morales Núñez, partió ya rumbo a la región donde el sol es más ardiente, la indómita y legendaria tierra oriental, a tomar posesión de su cargo, acompañándolo su noble, virtuosa y muy afable compañera, la señora Elda Pérez de Morales.

Que en Palma Soriano, donde fijarán su residencia, reciban el mismo calor de afectos y simpatías que dejan aquí, son nuestros sinceros y fervientes deseos.

El Dr. Trelles, nuevo Juez

Para cubrir el cargo de juez, vacante por el ascenso del Dr. Morales, fué designado el Dr. Ricardo Alejandro Trelles y Boissier, distinguido abogado del foro matancero y caballero de relevantes virtudes.

El Dr. Trelles, ya tomó posesión de su cargo de Juez y Presidente de la Junta Municipal Electoral y de un momento a otro fijará su residencia en este pueblo, con su distinguida familia.

Nuestro saludo más cordial y efusivo para el nuevo juez, esperando que en sus funciones reciba siempre los mismos cálidos elogios que su antecesor, en su actuación justiciera y humana

Bienvenido, doctor.

R. López SARDIÑA

DESDE CALABAZAR

LAS FIESTAS DEL PATRONO

Como habíamos anunciado, publicamos hoy el programa completo de los grandes festejos de San Juan Bautista, Patrono de Calabazar, que todos los años congregan miles de personas de toda la provincia en este pueblo.

Comienzan las fiestas el día 20 y continuarán sin interrupción hasta el día 25.

Día 23 de junio:

8 p. m.—Solemne salve.

9 p. m.—Retreta en el parque Máximo Gómez.

11 p. m.—Hoguera.

Día 24 de junio:

6 a. m.—Diana mambisa.

8 a. m.—Misa de comunión.

9 a m.—Solemne misa cantada con orquesta.

12 m.—Inauguración de la gran terraza de la Asociación de Propietarios y Vecinos de Calabazar, bellísima obra que ha de ser la preferida de los bailadores que en tan gran número concurren a la decana de las sociedades de Calabazar y que es una de las más extensas de la provincia.

1 y media p. m.—Juegos populares del sartén, palo ensebado, carreras de cintas, etc.

3 p. m.—Juego de pelota.

6 y media p. m.—Procesión por las calles de Calabazar con las sagradas imágenes de San Juan Bautista, el Sagrado Corazón de Jesús y Nuestra Señora de la Caridad.

8 p. m.—Fuegos artificiales, voladores, etc y retreta en el parque.

9 p. m.—Grandes bailes en la Asociación de Propiétarios y Vecinos con los conjuntos siguientes: Belisario López, Sonora Matancera y el quinteto Hispanocubano.

Y en la sociedad La Independencia, amenizado por la orquesta Maravilla de Arcaño y el septeto Nacional de Piñón.

Será éste un día memorable para Calabazar; las calles todas del pueblo lucirán engalanadas con banderas y arcos, así como numerosos amplificadores colocados en los puntos céntricos darán un aspecto deslumbrante a la fiesta con los bombillitos de colores que alumbrarán el parque, la iglesia y las sociedades.

Y también la terraza de la Asociación de Propietarios y Vecinos en el día de su inauguración será adornada con gusto por un jardín de la capital.

Jesús Suárez Dumás,
Corresponsal especial.

DE PLACETAS

Coronación de una Reina

En un acto magnífico, pleno de esplendor, tuvo efecto en El Recreo de Artesanos, la exaltación al trono de Juana Rosa Rodríguez, que en reciente justa, auspiciada por esta sociedad resultó electa reina de las féminas placeteñas y que con tal rango presidirá las fiestas artesanistas hasta el próximo Carnaval en que el trono tendrá sucesión.

Todo se aunó para que resultara de magnificencia inusitada el momento en que la diadema emblemática de su simbólico reinado, fuera colocada sobre la frente de la feliz triunfadora.

Toda nuestra sociedad se dió cita en los salones del Artesanos para rendir pleitesía a la gentil Juana Rosa, que lindísima como nunca, fulgurante sus bellos ojos y prodigando las mejores de sus sonrisas, con atractivos de verdadera realeza, recibió la consagración de la sociedad placeteña que la admiró esplendorosa, en la noche de su suprema investidura.

Majestuosa, con porte airoso y elegancia exquisita, pasó la senda que la conducía al trono, de brazos de Ramón Brea Castro, Presidente del Recreo de Artesanos, que entre murmullos de admiración y lisonjas continuadas la condujo al sitial donde había de ser coronada.

Y tras ella su corte de honor que integrada por dos jóvenes damitas que son admiradas y alabadas en nuestros salones, rivalizaban en belleza y atracción con la propia reina.

«Fina» Varela, gentilísima y blonda, distinguida y simpática, fué una de sus damas de honor y disfrutó de una noche de triunfo; con ella Aleida Almansa, de dulce y serena belleza, que con suprema distinción, llegó con la reina al trono.

Los jóvenes Miguel Angel Valdés y Eduardo Dorna Bono, fueron los galanes de las damas.

La niña Leocadia Hermes Brea, sirvió de paje en la ceremonia y su albo vestido y su infantil pureza, pusieron en el acto el sello de espiritualidad que lo complementaba.

La señora Lina Currens de Brea colocó en las sienes de Juana Rosa I la corona que la investía de social poderío, dando así feliz culminación al certamen organizado por la entidad artesanista.

Hermosos bouquets con las más bellas flores de la estación portaban la reina y sus damas en el trono. Fueron confeccionados en el acreditado jardín «La Caridad del Cobre» de esta villa.

Y como complemento descriptivo, consignaremos el triunfo alcanzado por «La Moda», el gran atelier de la ciudad de Santa Clara, que confeccionó los trajes que vestían las triunfadoras, que fueron unánimemente alabados; de ello dejamos constancia como sincero reconocimiento a Balboa y Martín. Los artísticos peinados lucidos por Juana Rosa, Fina y Aleida, obras de moderno y verdadero arte, fueron creaciones admirables de la peluquería «Mary». Digno de mención asimismo es el trabajo magnífico de la corona de la reina que llevaba el sello inconfundible del taller de Agustín Carpio, artífice del buril que obtuvo un gran éxito. Y como un homenaje a sus muchos merecimientos, llegue una felicitación, una felicitación efusiva a Serafín García, entusiasta y decidido, bajo cuya hábil dirección fué erigido el trono.

Un brindis se hizo, formulándose votos por la felicidad de las bellas placeteñas que en esa noche se hacían representar por tres de sus beldades, ejemplos magníficos de simpatía y atractivos. Durante dicho acto usaron de la palabra Ramón Brea Castro y el señor Tomás Hernández y Pérez, que con el hermoso discurso pronunciado por Guillermo Pérez cuando la exaltación al trono de Juana Rosa y su corte, fueron tres piezas oratorias de marcado sabor social y patriótico.

Se bailó después, en un ambiente de contagiosa alegría.

Magnífica la parte musical que estuvo a cargo de Aniceto Díaz, el gran músico matancero cuyo conjunto cuenta con tantas simpatías en esta villa y «Los Muchachos del Swing», de la ciudad Prócer, que conquistaron los mejores aplausos con la interpretación excelente de modernas piezas.

Un éxito más del Recreo de Artesanos en su extensa cadena de triunfos sociales.

Nuestra Bienvenida

Recíbala, sinceramente, el doctor José R. Gómez Camejo que al ser designado Juez Municipal de esta villa, aquí ha trasladado su domicilio en unión de su distinguida esposa Nena Rodríguez Maribona.

Y con ellos sus pequeños hijos.

Tenga una estancia muy feliz entre nosotros la prestigiosa familia.

Operado.

Lo fué en la clínica «Los Angeles», el joven Ramón López Aguila, hijo del señor Pedro Lpez, el conocido óptico.

Su estado es ya de franca mejoría.

Lidia Oliva

La encantadora Lidia hija de los estimados esposos Llaneza-Oliva, después de pertinaz dolencia ha recobrado la salud perdida.

Hacemos votos por su total restablecimiento.

Armando TRUJILLO.

NOTAS DE LOS PALOS

Próxima Velada Teatral

Las señoritas que forman la «Juventud Católica», y un grupo de jóvenes cultos que con ellas cooperan, preparan y ensayan con gran entusiasmo las obras que llevarán a escena en una grandiosa función tetral que se celebrará el próximo día 16 en nuestro coliseo «Unión».

Dicha fiesta ha de resultar un acto brillantísimo en sus aspectos artístico y social, pues esa noche se congregará en las localidades del teatro lo más selecto de nuestra sociedad, en cuyo seno gozan de grandes simpatías las señoritas y jóvenes de la federación católica.

El programa será algo selecto y de exquisito gusto pues gran número de nuestros artistas aficionados prestará su cooperación a tan bello acto.

La dirección artística estará a cargo del competente Abelardo Perera, y la parte musical será interpretada por las señoritas Margot Cabrera, América Linares, Julieta Martínez y otras cuyos nombres daremos al reseñar la fiesta.

Los beneficios de la misma se dedicarán a comprar bancos para nuestra iglesia católica muy necesarios después de la reedificación que se hizo.

Auguramos el mejor éxito a tan hermoso festival.

Lucida Procesión

El pasado domingo se efectuó alrededor de nuestro parque una lucida procesión a la que asistieron numerosos fieles y las juventudes católicas, así como los niños de la Doctrina, dirigidos por las monjitas del Sagrado Corazón.

Lo desapacible del tiempo no había permitido celebrar ese acto conmovedor que se ofrece todos los años con gran fervor y recogimiento al terminar las flores de Mayo. Para el domingo con un hermoso día la naturaleza puso su parte para que resultara más animado y lucido el homenaje a la Virgen María, fiel demostración de que la fe católica está muy arraigada en este pueblo.

Dulce Cartaya de García

Celebró su onomástico la joven señora Cartaya de García, culta Profesora de la Academia Cartaya.

Con este motivo ofreció una simpática fiestecita a sus amistades y alumnos siendo toda la concurrencia finamente obsequiada.

Muchos presentes y congratulaciones recibió tan estimada profesora.

Unimos la nuestra muy sincera.

«El Sagrado Corazón»

En este acreditado plantel que dirigen las hermanas del Sagrado Corazón de Jesús, están próximas a terminarse las clases.

También preparan las monjitas y sus alumnas una bellísima exposición que a juzgar por los trabajos que hemos visto será de verdadero mérito.

Finalmente han de celebrar una gran fiesta para clausurar el curso, y repartir entre las alumnas los premios a que se han hecho acreedoras.

Estaremos al tanto para reseñar estos actos.

A. DIAZ,
Corresponsal

SOCIALES DE TRINIDAD

Boda

María de los Angeles Pérez Cantero

En un ambiente de suntuosidad, elegancia y esplendor, se verificó el miércoles a las diez de la mañana, ante el altar mayor de la iglesia «Santísima Trinidad», la boda de la señorita María de los Angeles Pérez Cantero con el joven Roberto González Nápoles.

Boda de gran rango, solemne y brillantísima, que constituyó como habíamos augurado uno de los más destacados acontecimientos del año.

Encantadora y gentilísima la novia, muy graciosa y muy bonita.

Perteneciente a una de las más antiguas y prominentes familias de la sociedad trinitaria, educada en el colegio religioso de las Madres Dominicas ha heredado de sus antepasados un cúmulo de virtudes y buenas costumbres.

En cuanto a su elegido, trátase de un joven meritísimo, apuesto y simpático, perteneciente a una distinguida familia de la ciudad de Sancti Spíritus.

Iniciada así la reseña de una de las más grandes bodas de la estación, por su pompa, por su brillantez, seguiremos diciendo que se congregaba en la iglesia la más numerosa representación del mundo trinitario que invadía la gran nave central.

El altar mayor primorosamente adornado con plantas y flores, ofrecía un aspecto maravilloso.

Cuando hizo su entrada la novia en el templo, a las diez en punto, se oyó un largo murmullo de elogios y celebraciones.

Iba muy linda María.

Su traje, de elegantísimas líneas, era un modelo de «Alix» en suave y envolvente crepé «madona».

Llevaba una linda «coiffure» de azahares, sosteniendo el velo de vaporoso tul ilusión.

Tan primorosa toilette se avaloraba con regias joyas, un valiosísimo collar de oro con un broche de costosas y finas perlas y preciosos aretes también de oro y perlas.

Tan fino adorno fué regalo de su mamá, la distinguida señora Conchita Cantero de Pérez, que lo llevó también el día de sus bodas.

De rosas y azucenas el ramo confeccionado en un famoso jardín de Villaclara, y que llegó a sus manos como regalo de la señorita Graciela González Nápoles, gentilísima hermana del feliz prometido.

El Párroco de Trinidad. Rvdo. Padre Fray Fabián Encina, ofició en la ceremonia.

Fueron padrinos la bella señorita Graciela González Nápoles, hermana del novio, y el padre de la novia, el distinguido caballero doctor Vicente Pérez Liriano.

Testificaron, por parte de la linda María el doctor Francisco de P. Ponce y los señores Lizardo Alvarez y Germán Méyer Cantero.

Por el novio, los señores Guillermo López, Daniel Font y Ricardo Gómez.

La boda notarial se verificó después de la católica, ante el doctor Nicolás Alfonso Rodríguez.

Firmaron como testigos por parte de la desposada, los señores Francisco Fornias Martínez y Otto Fischer.

Por el novio los señores Desiderio López Deustua y Juan Francisco de la Gándara.

Después de la ceremonia, pasaron los invitados al comedor de la casa adornado con sumo gusto, donde fué servido un espléndido buffet.

La novia partió el simbólico «cake» entre la alegría de todos los asistentes y se brindó por la felicidad de los ya esposos.

En el tren de la tarde partieron para el legendario Camagüey donde pasarán los primeros días de su luna de miel, siguiendo más tarde viaje hasta Santiago de Cuba, donde visitarán el santuario del Cobre.

A su regreso se quedarán en Sancti Spíritus, donde han instalado su hogar, hasta el que hago llegar mis votos por su eterna felicidad.

«Carukin» Valdivia Peña.
Cronista social

Bejucaleñas

San Antonio de Padua

En esta festividad celebraron su santo las jóvenes y bellas señoras María Antonieta Sánchez de Suárez y María Antonia Rodríguez.

La niña María Antonia Pérez.

Los caballeros Antonio García, Antonio Pendás, Antonio Esquirol, Antonio Encinosa, Antonio Puerta, Antonio Pascual, Antonio Díaz, Antonio González.

José Antonio Ramírez, José Antonio González, Antonio Pendás Jr., Antonio Fernández, Antonio Pérez y Tony de Porto.

El inteligente jovencito Nico Fernández.

Y los niños José Antonio Navarro, Angel Antonio García, José Antonio González, Angel Antonio García Núñez y Nico Esquirol.

Reciban nuestra felicitación.

Primera Comunión

El domingo último hicieron su primera comunión numerosos alumnos del colegio «Nuestra Señora de los Desamparados», de esta ciudad.

Fueron ellas: las niñas Caridad González, Clara González, Margarita García, Gladys Soto, Bertha Viera, Lilda Escribano, Milagros Martínez, Olga Magdalena, Zenobia Bermúdez, Dolores Bermúdez, Lázara Rodríguez, Lydia Bermúdez.

Y los niños René Pellón, José Andrés Cordeiro, Roberto Magdalena, Ramón Guerrero y Jesús Serra.

Mañana de gozo y de dulzura fué esa para ellos, en la que albergaron por primera vez en sus tiernos corazones al Rey de Reyes.

Oliverio Alonso

El distinguido joven Oliverio Alonso celebró su cumpleaños la semana última.

Un saludo sincero y cordial de felicitación hacemos llegar hasta él.

Exámenes

En la Escuela Normal de Maestros se han graduado brillantemente las señoras Lutgarda Ramírez de Negrín y Lydia González de Torras.

Y las señoritas Rosario Pérez y Mercedes Fernández.

Les enviamos nuestra felicitación.

Santa Margarita

Felicitamos en esta festividad a las señoras Margarita Espinosa de Armas, Margarita Campos de Echazábal y Margarita González de Rivero.

Las jóvenes y bellas señoras Margot Llambí de Marina, Margot Brito de Viñas y Margot González de Porcell.

Entre las ausentes: Margarita Maluff de Rubio y Margot González de Díaz.

La respetable dama Margarita Pou.

Y las señoritas Margot Reyes, Margot Pascual, Margarita Cruz, Margot González Coll, Margot Monzón, Margot Alonso, Margot García, Margot González Piedra, Margot Ruiz, Margot Martínez y Margot Acosta.

Y la linda niña Margarita García.

Temporadistas

En la playa de Santa Fe se encuentran de temporada las distinguidas familias González-Fuentes, González-Plasencia y González-Torras.

Una grata estancia les deseamos.

Célida Fernández
(Cronista)

DESDE TAGUASCO

Actividades liberales

Ramiro Cabrera Ferrer, consejero provincial y amigo de Suárez Rivas, trabaja intensamente en los barrios de Taguasco y Zaza del Medio, del término de Sancti Spíritus asegurando que el Partido Liberal obtendrá en esos dos barrios sobre 2,000 afiliaciones. Cabrera Ferrer aspira a un acta de representante en los próximos comicios y sus amigos ya tienen por seguro el éxito.

Actividades cenedistas

José Brito Pérez, concejal y amigo de Eliseo Gómez, se mueve entre sus amigos y aspira a que el CND. no se quede en último lugar en las afiliaciones en este barrio.

Brito Pérez irá de candidato a consejero y cuenta con grandes simpatías dentro de su partido.

Del Partido Demócrata Republicano

El concejal Amador L. Camalho, que es amigo personal del genéral Menocal, no descansa y dice que tiene la seguridad de que el PDR. hará mayor número de afiliaciones que el CND.

Blas Barrios.

Grandes daños por las inundaciones en Pinar del Río

En Guane, desde 1910 no había ocurrido una inundación tan desastrosa. Pereció el ganado

PINAR DEL RIO, junio 13. DIARIO. Habana.—Los efectos de la perturbación ciclónica que se aleja de Cuba, sintiéronse en esta provincia durante todo el día de hoy. Intensas lluvias acompañadas de fuertes ráfagas de viento, derribaron numerosas casas de curar tabaco y viviendas campesinas de poca resistencia. Grandes inundaciones se han registrado en toda la provincia, causando cuantiosas pérdidas materiales. El río Cuyaguateje se salió de su cauce, arrastrando la corriente numerosos animales que perecieron ahogados y causando daños enormes en las siembras de tabaco y en los frutos menores y dificultando el tránsito del ferrocarril entre Guane y esta capital. Los puentes sobre los ríos Santa Damiana, Río Seco y Río Feo, en la carretera de San Juan y Martínez, sufrieron grandes daños, haciendo imposible el tránsito de vehículos por ellos.

Bajo el temporal salió de esta ciudad, acompañado del contratista señor Medina, el nuevo jefe de Obras Públicas de esta provincia, ingeniero Eduardo F. Rodríguez, quien inspeccionó los daños causados y dispuso que comenzaran inmediatamente los trabajos de reparación de esos puentes. También dicho funcionario hizo una inspección en la carretera Central, en el lugar conocido por San Vicente, donde la inundación fué de tal magnitud que hubo necesidad de establecer un servicio de botes para trasladar a los pasajeros de los vehículos hacia otro lugar de la carretera.

Igualmente recorrió el señor Rodríguez las zonas de San Diego, Cabañas, Bahía Honda y otras, dando instrucciones precisas sobre las obras que debían realizarse para reparar los daños producidos por las inundaciones. Las zonas de San Luis y San Juan y Martínez, fueron las más afectadas, hasta el extremo de que muchas familias tuvieron que ser auxiliadas por la fuerza pública, por hacerse necesario que abandonaran sus viviendas al alcanzar la inundación proporciones alarmantes.

Ante la desesperada situación económica en que han quedado cientos de infelices campesinos, pertenecientes a clases pobres, el presidente de la Cámara de Representantes, señor Marcelino Garriga, donó de su peculio particular la cantidad de quinientos pesos, que están siendo invertidos en víveres y ropas. Este rasgo generoso, altamente humano del distinguido legislador pinareño, ha sido grandemente elogiado por todos cuantos lo han conocido.

Desde 1910 no se registraba en Guane una inundación tan grande

GUANE, junio 13. DIARIO. Habana.—Como consecuencia de los torrenciales aguaceros caídos en esta zona, el río Cuyaguateje se desbordó, inundando una extensa comarca, en la cual han ocurrido grandes pérdidas de ganado, tabaco y frutos menores. El agua alcanzó proporciones alarmantes, estimando los vecinos más antiguos de este término que desde el año 1910 no había ocurrido otra inundación semejante.

Los daños causados son de consideración, empeorando todo ello la vida de los humildes campesinos de esta zona. Las crecientes han interrumpido las salidas de los trenes.—Fábrega, corresponsal.

La perturbación del Golfo de México no ofrece peligro

JACKSONVILLE, Florida, junio 13. (AP).—El Westher Bureau ha ordenado que se den avisos de tormenta a lo largo de la costa occidental de la Florida, desde Cayo Hueso a Apalachicola, esta noche, con motivo de la perturbación tropical de moderada intensidad que se mueve por el Golfo de México.

El meteorólogo Grady Norton dice que la zona de perturbación es amplia y que las rachas alcanzan a un área considerable, pero que no cree que el fenómeno ofrezca ningún peligro.

A las 7 de la noche, el centro del temporal estaba a unas 275 millas al Oeste de la desembocadura de la bahía de Tampa.

El viento alcanzó una velocidad máxima de 45 millas por hora, o sea fuerza de galerna.

La perturbación se mueve a razón de 10 millas por hora y lleva rumbo ligeramente al nordeste.

La costa occidental de la Florida, agregó, probablemente sentirá vientos de 30 a 45 millas por hora esta noche y mañana por la mañana.

EN UN COMERCIO

Los vigilante 1188, Nicolás Marín y 1416, Luis Rubio, delegados del comandante inspector del Primer Distrito, arrestaron a Oscar Valdés y Peraza, vecino de Luyanó 67, porque lo sorprendieron en la lechería de Suárez entre Gloria y Misión, haciendo apuntaciones para los terminales de la Lotería Nacional, ocupándole un lápiz, un paño, y la cantidad de ochenta y cinco centavos.

LA TORRE INCLINADA DE PISA NO SE SEGUIRA INCLINANDO

La torre inclinada de Pisa, se empezó a construir en el año 1173 y se terminó en el 1350. Construida sobre una base de barro, antes de su terminación había comenzado a inclinarse. Los modernos ingenieros italianos le han añadido concreto a la base y le han creado una estructura de acero.

QUINIENTOS HEBREOS SE ENCUENTRAN AISLADOS EN UN PUERTO DE RUMANIA

BALCIK, Rumanía, junio 13. (AP). Quinientos judíos procedentes de Austria y Checoeslovaquia se encuentran aislados en este puerto después de haber intentado, en vano, durante más de un mes, fletar barcos para continuar sus viajes hacia el Este.

La policía dice que la situación de los refugiados es desesperada. Llegaron a Constanza, en el Mar Negro, escondidos en barcos del río Danubio. No pudiendo pasar a Palestina y puntos del Este fueron expulsados de Constanza hace tres días y se refugiaron en Balcik, a treinta y cinco millas al Sudoeste de Constanza, en el Mar Negro y cerca de la frontera rumano-búlgara.

LA PATRULLA POLICIACA

TITINA LA MECANOGRAFA

EL PATO PASCUAL

EL PROFESOR NIMBUS

M.E.C.D. 2016

CRONICA CATOLICA

PROGRAMA DE LOS DIVERSOS ACTOS CATOLICOS QUE SE ANUNCIAN PARA MAÑANA EN LOS TEMPLOS HABANEROS

En la Iglesia de Reina

Tercer día del Triduo al Corazón de Jesús y último de los Quince Jueves eucarísticos, que al Santísimo Sacramento ha venido dedicando el Apostolado de la Oración de la Iglesia de Reina, desde el pasado mes de marzo.

El programa de este último jueves es el siguiente: A las 8 a. m. Misa solemne de Comunión general.

A las 4.30 p. m., exposición, estación, Santo Rosario, ejercicio del último de los Quince Jueves y del Triduo al Corazón de Jesús, sermón por el P Rivas, S. J, cánticos, bendición y reserva.

En la Iglesia de la Merced

La Guardia de Honor del Corazón de Jesús de la Iglesia de la Merced, celebra el Tercer día del Triduo al Corazón de Jesús con el siguiente programa: A las 8.30 a. m. Misa solemne y sermón por el P. Bruno García, C. M. Después de la Misa, exposición, preces del Triduo y bendición con el Santísimo Sacramento.

De 5.30 a 6.30 de la tarde, la grandiosa Hora Santa de los Jueves Eucarísticos, a la que invita a los fieles la Guardia de Honor.

El Jubileo Circular

En la Iglesia parroquial de Jesús del Monte, el Jubileo Circular.

A las 8.30 Misa y exposición.

A las 5 p. m. Santo Rosario, Visita a Jesús Sacramentado, sermón por el Párroco, R. P. José Rodríguez Pérez, bendición y reserva.

En la Iglesia de San Francisco

Segundo de los Quince Jueves y Tercer día del Triduo al Corazón de Jesús. A las 5 de la tarde, exposición de S. D. Majestad, estación, Corona seráfica, ejercicios de los Quince Jueves y del Triduo al Corazón de Jesús, cánticos, sermón, bendición y reserva.

El Director de los Verdaderos Amigos del Corazón de Jesús, R. P. Serafín Ajuria, O. F. M., suplica la asistencia a los asociados e invita a los fieles.

En la Iglesia Parroquial de San Nicolás de Bari

A las 8 a. m. novena a Nuestra Señora del Perpetuo Socorro con Gozos cantados.

A las 5 de la tarde, la Hora Santa de los Jueves Eucarísticos.

En la Iglesia parroquial del Vedado

A las nueve de la mañana, Misa solemne.

A las 5 p. m. exposición de S. D. Majestad, estación, Santo Rosario, ejercicio de la Novena al Corazón de Jesús, sermón, bendición y reserva.

A las diez de la noche solemne Vigilia al Corazón de Jesús, con exposición de S. Divina Majestad, Acto de presentación de la Guardia, plática por el P. Pablo del Olmo, O. P., solemne «Te Deum», Horas de guardia hasta las 4.30 de la mañana del viernes 16, festividad del Corazón de Jesús, Santo Rosario, Acto de Desagravio, Oraciones de la mañana y de preparación para la sagrada comunión.

A las 5 a. m. Misa, Comunión, bendición y reserva.

Las puertas del templo permanecerán abiertas durante toda la noche.

En la Iglesia del Angel

A las 8 a. m. Misa armonizada de Comunión general. Después de la Misa, exposición del Santísimo, ejercicio, bendición y reserva.

Solemnes Ejercicios del Mes del Sagrado Corazón de Jesús

En la Iglesia del Corazón de Jesús de Reina, a las 5 p. m.

En la Iglesia de Jesús, María y José, a las 5 p. m.

En la Iglesia del Angel, a las 5 de la tarde.

En la Iglesia de las Escuelas Pías de Guanabacoa, a las 5.30 de la tarde.

Novena al Corazón de Jesús

En la Iglesia parroquial del Cerro, Novena al Corazón de Jesús, después de la Misa de 8.30 a. m.

En la Parroquia del Vedado, a las nueve de la mañana y a las 5 de la tarde.

En la Iglesia de los Padres Claretianos de Tulipán y Cerro, a las 7.30 de la tarde, la Novena.

Hora Santa

En todos los templos, se celebra en este Jueves de la Octava del Corpus Christi, con toda la suntuosidad de los Jueves, Vísperas del Primer Viernes, por celebrarse el viernes 16, la fiesta onomástica del Corazón de Jesús.

De días

Celebra hoy sus días, el distinguido dominico R. P. Fray Basilio Jiménez, elocuentísimo orador sagrado y Director del Centro del Rosario Perpetuo de la Habana.

Son, asimismo, los del estimado señor Eliseo Sánchez, Sacristán de la Iglesia parroquial de Monserrate.

A tan distinguido religioso y al muy estimado funcionario de la Iglesia de Monserrate, les deseamos un feliz día de su Santo.

Primera Comunión y Reparto a los niños de los Catecismos de la Iglesia de San Francisco

El día 16 de junio a las tres de la tarde, tendrá lugar el Reparto que hace anualmente el Ropero de San Antonio a los niños de los Centros Catequísticos de la Iglesia de San Francisco, consistente en ropas, zapatos y otros obsequios.

Un acto conmovedor y de elevada caridad, para el que se pide cooperación de todos.

San Antonio, «el Santo de los milagros», compensará a cada uno, obteniéndole gracias del Señor, lo que haga por los niñitos del catecismo de esta iglesia de San Francisco, a los que él, un santo franciscano, ha de mirar con tan sentida predilección.

A las ocho de la mañana del domingo 18 de junio se celebrará la Primera Comunión de 410 niños preparados en la doctrina de esta iglesia.

Emocionante aspecto ha de ofrecer ese día la Mesa Eucarística.

Se invita a los fieles, especialmente a los familiares de los niños, para que reciban también, debidamente confesados, el Pan de los Angeles con que las almitas de sus pequeños se van a fortificar por primera vez.

La Fiesta del Sacratísimo Corazón de Jesús

El día 16 del actual, se celebra la festividad del Corazón de Jesús. No es fiesta de precepto, pero es de suma devoción y de popularidad general, es quizás el día que más se comulga y aquel en que los templos están más concurridos apesar de ser día de trabajo.

Es día de adoración y reparación al Divino Corazón.

Las personas, que tienen consagradas sus casas y personas al Corazón de Jesús, deben renovar esa Consagración o Entronización y celebrarla, como fiesta del Jefe supremo de nuestra familia.

Debemos esforzarnos por asistir ese día a Misa y hacer todo lo posible por comulgar, visitarle por la tarde, contribuir a sus cultos, pero lo que a El más le agradan son «almas», pues por su salvación, padeció y murió en la Cruz, y se ha quedado con nosotros hasta la consumación de los siglos, para salvarnos, y nos salva, transformándonos nosotros en El, y esto lo alcanzamos recibiéndole en la Sagrada Comunión.

La ofrenda más grata al Corazón de Jesús, es llevarle una alma de El alejada, con lo cual le causaremos infinita alegría.

A trabajar por llevar al redil del Buen Pastor, a una alma descarriada, para que celebre la vuelta del Hijo Pródigo con el gran festín eucarístico.

Poned, en ello, el empeño que ponéis cuando queréis alcanzar alguna cosa temporal, y ayudados por su gracia, conseguiréis ofrecer una alma al Corazón de Jesús, para que sea sana y salva.

Día 18 Fiesta Principal

Por la mañana. A las 7 y media Misa de Comunión general.

A las 8.40 Misa Solemne con sermón por el R. P. Ramón Calvo, Rector del «Colegio de Belén». La Misa será cantada por un escogido coro de voces y orquesta.

Por la tarde: A las 3, Exposición del Santísimo, empezando a dicha hora la Guardia de Honor, para los socios y los fieles que deseen acompañar a Jesús Sacramentado.

En la función de las 5 y media tendrá la Plática el R. P. Fernando de Santa Teresa, y se terminará la fiesta con la Procesión del Sagrado Corazón de Jesús por los claustros del Convento.

Intenciones del Triduo

Día 1.—Sra. María Teresa Blanco, viuda de Pernas.

Día 2.—Sra. Teresa Sosa de Rodríguez.

Día 3.—Los Socios y Socias de la Archicofradía.

NOTA:

1a.—Se ruega a los asociados que asistan a los cultos del Triduo con el distintivo.

2a.—Todos los días se impondrá el Escapulario de la Guardia de Honor a las personas que lo deseen.

3a.—Contribuya con su limosna al mayor esplendor de estas fiestas. Pue de entregarla al Hermano Sacristán, en la Sacristía, o al P. Director. Si prefiere costear el adorno del altar el día de la fiesta, avise con tiempo.

Sufragios

El día 26 de junio a las 8 y media Misa cantada por los Difuntos de la Archicofradía.

Apostolado de la Oración de la Parroquia del Vedado

Novena al Sagrado Corazón de Jesús del 8 al 16 de junio.

Todos los días:

Por la mañana: Misa solemne a las 9 en punto.

Por la tarde: A las 5, Exposición de S. D. Majestad, rosario, ejercicio, sermón y reserva.

Durante la Novena predicarán los RR. PP. Basilio Jiménez, Pablo del Olmo y Angel Rey O. P.

Fiesta del Sagrado Corazón de Jesús

A las 9 a. m. Misa solemne a toda orquesta.

Por la tarde: Ejercicio como de costumbre, con panegírico, por el R. P. Pablo del Olmo, Cura Párroco del Vedado.

Nota: El Santísimo queda expuesto desde la misa de 9 hasta finalizar el ejercicio de la tarde.

Los Coros del Apostolado del Vedado se encargarán de velar al Santísimo, turnándose de media en media hora.

Por la tarde: Ejercicio como de costumbre, con panegírico, por el R. P. Pablo del Olmo, Cura Párroco del Vedado.

Apostolado de la Oración de la Iglesia de Jesús, María y José

Viernes 16 de junio. El Sagrado Corazón de Jesús.

A las 7 y media de la mañana, Misa de Comunión general amenizada con motetes eucarísticos por el coro parroquial, y a su terminación exposición del Santísimo, rezo de la estación, Cansagración del Apostolado y fieles al Sagrado Corazón, bendición y reserva.

Fiesta Principal

La gran fiesta al Deífico Corazón de Jesús se celebrará el domingo, día 18 de junio.

A las 7 y media de la mañana, Misa de Comunión general armonizada con cantos de motetes por el coro parroquial. Al final de la Santa Misa se procederá a la bendición e imposición de distintivos a las nuevas asociados.

A las 9 de la mañana, Misa solemne de Ministro y Sermón, por un Padre de la Compañía de Jesús.

La parte coral de la fiesta está a cargo de un Coro selecto de voces y orquesta.

Se interpretará la gran Misa «Te-Deum Laudamus» del Maestro Perosi de la Capilla Sixtina.

En el Ofertorio se cantará el Agnus Dei, de Bizet, y se distribuirán preciosos recordatorios a todos los fieles asistentes.

Terminada la Santa Misa se expondrá a S. D. Majestad, y rezada la estación, se terminará con la bendición y reserva y el canto final del Himno al Sagrado Corazón, del Pbro. Juan B. Pastor.

A las 10 de la mañana, Misa para los niños de la Catequesis parroquial y fieles en general.

Por la tarde. A las 5. Exposición de S. D. Majestad, santo rosario, ejercicio meditado correspondiente a este día, procesión con el Stmo. Sacramento por el interior del templo, haciéndose en su trayecto las cinco visitas de altares.

A su paso procesional, el Rey eucarístico, que será llevado bajo Palio y cuyas varas portarán el Rector y Hnos. que integran la Archicofradía del Stmo. de esta Parroquia, será escoltado por la Directiva en pleno y socias del Apostolado, por las Directivas y demás miembros componentes de las distintas Asociaciones de esta Parroquia, por las alumnas del Colegio «Jesús María» que dirigen las Hijas de la Caridad y por el pueblo en general, cuyo solemnísimo acto será amenizado con cánticos eucarísticos por el mencionado coro, terminándose estos cultos con la Consagración general al Corazón Santísimo de Jesús, bendición y reserva, y el canto final del Himno al Divino Corazón, del Pbro. Juan B. Pastor.

El día 25, último domingo del mes, se gana el Jubileo concedido por S. S. el Papa Pío X, para cuyo efecto, terminada la Misa de diez se expondrá el Santísimo y quedará expuesto a la adoración de los fieles, hasta las cinco de la tarde, debiendo ser velado por los Coros del Apostolado conjuntamente con los demás fieles, terminándose con el rezo del santo rosario, ejercicio del mes, bendición y reserva.

NOTA: Se ruega a las personas que puedan y quieran contribuir a los gastos de estos cultos o al adorno y flores para el altar, hablen con tiempo a la Secretaria Señorita Manuela Muñiz o al propio Párroco.

Es obligación de fidelidad al Sagrado Corazón de Jesús y a la Congregación la asistencia de todas las socias a estos cultos.

No olvide que debe de pertenecer Ud. al Apostolado de la Oración de esta Parroquia. Inscríbase en él. Conságrese al Corazón de Jesús y obtendrá en recompensa un cúmulo inmenso de sus bendiciones y gracias.

Importante:

Se recomienda la asistencia a los Cultos Mensuales de los Terceros Domingos y de la Comunión Reparadora de los Primeros Viernes de cada mes.

También se recuerda a todos los fieles el piadoso ejercicio de la Hora Santa que se tiene en esta Iglesia todos los jueves, a las cinco de la tarde.

Atentamente, invitan a tan solemnes cultos a todos los fieles.

La Presidenta de Honor: Sra. Hortensia Aguilera, Vda. de Armenteros.

La Vicepresidenta de Honor: Sra. Rosa Más, Vda. de Merino.

La Presidente efectiva: Sra. Mercedes Camps de Pérez.

La Vice-Presidente: Sra. Amparo Hernández de Lemus.

La Vice-Tesorera: Srta. Adelfa Robles.

La Secretaria General: Srta. Manuela Muñiz y Loys.

El Párroco Director: Pbro. Francisco García Vega.

Triduo y solemne Fiesta al Corazón de Jesús en San Francisco

La Venerable Comunidad de Padres Franciscanos y la Asociación de los Verdaderos Amigos de Jesús de la Iglesia de San Francisco de Cuba y Amargura, celebrarán los siguientes cultos en honor del Corazón de Jesús:

Los días 13, 14 y 15, a las 5 p. m. exposición de S. D. Majestad, estación, Corona Seráfica, ejercicio, cánticos por el Coro y Escolanía «San Francisco», sermón, bendición y reserva.

La Fiesta del Corazón de Jesús

El viernes 16 de junio a las 7.30 a. m. Misa de Comunión general armonizada a la cual se invita a las Terceras Ordenes y demás Asociaciones de esta iglesia.

A las 9 a. m. exposición de Su Divina Majestad, Misa solemne de Ministros, sermón, Consagración al Corazón de Jesús, Bendición reserva y procesión del Corazón de Jesús.

El Director R. P. Fray Serafín Ajuria O. F. M. suplica la asistencia a los asociados e invita a las Ordenes Terceras, Cofradías, Congregaciones de esta iglesia, a rendir homenaje de Adoración y Reparación al Corazón Santo de Jesús.

En los Padres Carmelitas del Vedado

La Venerable Comunidad de Padres Carmelitas del Vedado, celebrarán la fiesta del Corazón de Jesús con los siguientes cultos:

A las 8 a. m. Misa solemne, cantada por un Coro de Señoritas y sermón por el R. P. Fray José Luis de Santa Teresa, O. C. D.

Novena y Fiesta al Corazón de Jesús en los PP. Claretianos del Cerro

Novenario: Del 8 al 16 del actual, solemne Noenario con exposición, estación, Rosario con Misterios cantados, ejercicio de la novena, cantos por el Coro de la iglesia, plática, bendición y reserva.

La Fista: A las 8 a. m. Misa solemne y sermón por el Padre Prudencio Lerena, Superior de los Padres Claretianos o Misioneros del Inmaculano Corazón de María.

A las 7.30 p. m. el último día del Novenario con los mismos cultos de los días anteriores y la Consagración al Corazón de Jesús.

Vigilia de Adoración Nocturna al Corazón de Jesús

El Tercer Turno de la Sección Adoradora Nocturna de la Habana, celebra solemne Vigilia en honor de su Titular, el «Corazón de Jesús» en la Iglesia parroquial del Vedado, a la cual se halla adcripto con el siguiente programa: A las 10 de la noche del Jueves 15, exposición, plática por el Capellán del Turno, R. P. Pablo del Olmo O. J. Capellán del templo, solemne Te-Deum e «Invitatorio» del Oficio del Santísimo Sacramento, horas de vela hasta las 4.30 a. m. del Viernes 16. A las 5, de la mañana, Misa, Comunión, bendición y reserva.

Pueden asistir los fieles, que lo deseen, pues las puertas del templo, permanecerán abiertas durante toda la noche.

El Párroco y Capellán Padre Pablo del Olmo, recuerda a sus amadísimos feligreses, que el Sagrado Corazón de Jesús, es el Titular de la Parroquia y por lo tanto suplica lo visiten algún tiempo.

Novena y Fiesta al Corazón de Jesús en la Iglesia Parroquial del Cerro

Novena. Todos los días, una vez terminada la Misa de 8.30 a.

La Fiesta. A las 8.30 a. m. Misa cantada con sermón. Después de la Misa, exposición de S. D. Majestad, Acto de Consagración, bendición y reserva.

Los Siete Solemnes Martes de Santa Marta en la Iglesia del Carmen

La Asociación de Santa Marta, dará comienzo a los Siete solemnes Martes anuales en honor de Santa Marta, con el siguiente programa: A las 9 a. m. Misa cantada, sermón, ejercicio y procesión.

La parte musical a cargo del Coro ... que dirige la señorita Tití Escobar.

... sermones a cargo de Padres Carmelitas Descalzos.

El Primer martes se celebrará el martes 13 del actual.

LA SECCION ADORADORA NOCTURNA DE LA HABANA CELEBRO CORPUS CHRISTI

La Sección Adoradora Nocturna de la Habana celebró la Vigilia General del Santísimo Corpus Chisti, en la iglesia de San Francisco, en la noche del siete al ocho del actual en el siguiente orden: A las diez de la noche, Junta de Turno que presidieron el presidente y secretario de la Sección y el R. P. Melo O.F. M. como capellán.

Se acordó ofrecer la Vigilia por el feliz viaje del Prelado de la Archidiócesis, en su ida-vuelta de Roma, en acción de gracias por haber alcanzado la salud el P. Melo adorador veterano de Jesús Sacramentado, salud del Padre Hilarión O.C.D., que se encuentra gravemente enfermo y por la Paz mundial. Se recomendaron a las oraciones de los adoradores, varias intenciones particulares de los mismos.

Terminada la Junta, los adoradores se dirigieron al templo, dándose comienzo a la imposición de insignias a varios adoradores, que fueron promovidos a Veteranos por haber cumplido 144 vigilias de turno.

Actuaron, el P. doctor Melo O.F. M, el Presidente y el secretario de la Sección. Dirigió el acto el vice Presidente de la Sección, como Maestro de Ceremonias.

Después de la Promoción de Veteranos, se expuso el Santísimo Sacramento y se llevó a cabo la presentación solemne de la Guadia a Jesús Sacramentado.

Desde las once a doce y treinta de la noche, se semitonaron los tres nocturno del Oficio del Santísimo Sacramento, Lourdes, Santo Trisagio De Deum solemne, Rosario, oraciones de la mañana y las de preparación para la Sagrada Comunión.

A las doce y treinta de la noche, hora de verano, el R. P. Fray Pablo de Lete, vice director de la Sección el cual de diez a doce estuvo confesando: Le asistieron los Padres Ibabe y Ajuria, O.F.M.

Estando las Ceremonias, a cargo del Adorador Veterano de Jesús Sacramentado Fray Leonardo de Jesús León, sacristán de este templo seráfico, el cual adornó de manera primorosa para esta vigilia del Santísimo Corpus Christi.

La misa fué magistralmente interpretada, por el coro seráfico de San Francisco.

Inter misam, el celebrante, dió la Sagrada comunión, a los buenos hermanos legos, a los adoradores, que asistieron como siempre, en gran número y unos cien devotos de Jesús Sacramentado.

Terminada la misa se verificó solemnemente la procesión del Santísimo Corpus Christi, que recorrió las naves del templo, bajo palio, que portaban los adoradores, mientras los restantes y fieles, alumbraban al Altísimo.

Los himnos litúrgicos, los interpretaron los adoradores y el coro antes mencionado, que sirvió de guía y maestro.

Recogida la procesión se reservó S. D. M. siendo las dos de la mañana, retirándose la Guardia Real Nocturna de Jesús Sacramentado, semitonando el De Profundis por el eterno descanso de las benditas almas del Purgatorio.

Mucho nos agradó la Vigilia especialmente la segunda parte de la misma o sea la misa, comunión, procesión y reserva.

A la primera parte hay que apuntarle en su DEBE la celeridad con que se semitonaron los rezos de las horas de guardia, por lo cual nos atrevemos a suplicar que en una vigilia así general, se diera comienzo con una o media hora de anticipación para poder disponer del tiempo necesario para llevar a cabo con la debida solemnidad el rezo semitonade del Oficio del Santísimo Sacramento, y no de prisa y corriendo, lo cual desdice del Altísimo Señor a quien ensalzamos y desedifica a los fieles.

Decimos esto por el mayor esplendor de la obra semidivina de la Adoración Nocturna al Santísimo Sacramento que atrae sobre la tierra las divinas bendiciones de S. D. M.

Una canastilla

La Pía Unión de San Antonio de Padua de la Iglesia de San Francisco de Cuba y Amargura, regalará una bien surtida canastilla al primer niño pobre de matrimonio católico que nazca en el día de hoy, festividad de San Antonio de Padua.

Pueden dirigirse al Director de la expresada Asociación R. P. Fray Guillermo Basterrechea O F M en la Portería del Comento por Aguiar.

La distribución de los premios de fin de curso fué muy solemne en las Escuelas Pías de Guanabacoa

El día 11 a las 3 p. m. y en el salón de actos del antiguo colegio de las Escuelas Pías de Guanabacoa, tuvo lugar la Distribución de Premios del Curso 1938-1939.

Poco antes de la hora indicada penetraron los educandos en el salón al frente de sus profesores dando principio el acto con el siguiente programa:

Himnó Nacional que escucharon los alumnos en posición militar. Discurso por el antiguo alumno señor Fernando de la Rionda, quien estuvo con gran acierto en sus frases, recordando su permanencia en el plantel y haciendo constar su agradecimiento hacia sus antiguos profesores. Premios a las Excelencias del colegio entre nutridos aplausos. Discurso de despedido dal colegio por el alumno Bachiller señor José I. Castro. Pieza Musical. Premios de Bachillerato, Comercio y Grados Superior. Pieza Musical. «Mi Caballito» poesía original del Padre Jesús García recitada por el niño de primer grado Martí Linares de la Vega. Premios a los grados inferiores y párvulos. Poesía a la Bandera de la Patria por Julio Martelo. Pieza musical. Premios extraordinarios. Palabras por el Director Rdo. P. Modesto Galofre que embarca el día 17 para España y una pieza musical como final ed la hermosa fiesta.

Todos los números fueron ejecutados con gran limpieza y exactitud obteniendo calurosos aplausos, que se sucedieron al obtener los alumnos sus premios.

El P. Galofré en sus frases indica como los PP. Escolapios forman el alma y la inteligencia, como el herrero forja el hierro, pero siempre con fe. Cultivad esa semilla y triunfaréis. Agradecidos a la distinguida señorita Iraida Piña.

Los premios consistieron en medallas, libros, diplomas y objetos de arte de utilidad para los premiados.

Una selecta y numerosa concurrencia lo mismo de Guanabacoa y, la Habana concurrió al acto.

Presidieron el acto el Rdo. P. José Ma. Jaume, Vicario Provincial, Dr. P. Modesto Galofré, P. Ramón Vidal, Veterano del Colegio, P. Juan Puig, Brigadier Lores, P. Castelar, P. Tomás Soloeta, Párroco de Guanabacoa; Segundo Presmanes, P. Pedro Mercader, doctor Dardet, señor de la Rionda, Valerio Presmanes, Presidente del Casino Español; Manuel Cuervo, Agente del «Diario de la Marina», Virgilio González, Cñ Católico de Regla.

El DIARIO DE LA MARINA felicita al Rector Rdo. P. Modesto Galofré y a los PP. Escolapios.

Lorenzo Blanco.

PRIMER GRADO: Excelencias: Esteban Betancourt Carreño, Ramón Cogul, Justo García Iñiguez, Fernando Gandarillas Jarro, Eduardo García Barroso, Carlos de la Cámara Viondi.

SEGUNDO GRADO: Excelencias: José García Barroso, Francisco Cubría Roselló, César F. San Román, Luis Losada, Miguel A. Losada, Otón Machado Luis.

TERCER GRADO. Excelencias: Fidel Presmanes Fernández, Jorge Diego Silvent, Alfonso Gragado Lamelas, Armando Sobrado Barreiro, Cándido Fernández Rico (2o. grado), Julio Crisanto Ruiz, Antonio Riagonce Villagrá.

CUARTO Y QUINTO GRADOS: Daniel Caamaño Prieto, Roberto de Carrerá Espinal, Ricardo del Arbol Liaño, José Corbato Vidal, Artur, Alonso Pérez Corona, Manuel González Moreiras, Alfonso Rey González, Miguel Ferrer Pérez.

PREPARATORIA, COMERCIO Y BACHILLERATO, Excelencias: Juan M. Valdés, Armando Cuervo, Roberto Miñagorri, Juan Quintana (5o. grado), Carlos Delgado, Juan López.

COMERCIO: Excelencias: Jorge Bitchman, Jesús Cerecero, José Vázquez, Gumersindo Plasencia, Angel Miñagorri, Raúl Villiers.

BACHILLERATO 1o. y 2o.: Excelencias: Guillermo Tablada, Mario Cuerdo, Ramón Martelo, Julio Martelo, José Quevedo, Francisco Armada, Enrique Camps.

BACHILLERATO 3o. y 4o. Excelencias: Víctor Monfort, Marcelo Saldaña, Pedro Pérez, José Merille, Laureano Cancio, José I Castro.

FIESTA PATRONAL DE LA P.R. y M.Y. ARCHICOFRADIA DE LOS DESAMPARADOS

El domingo 11 del actual, celebró la función mensual a su Patrona, la P. R. y M. I. Archicofradía de los Desamparados.

A las 9 de la mañana en artístico altar, adornado con plantas y flores, tuvo lugar la Misa solemne de Ministros, oficiando de Preste el Padre Escolapio Julián Artiz, asistido de los Padres de su misma Orden, Lorenzo Pagés y José Lobo.

De Ceremoniero actuó el Sacristán del templo, señor Eliseo Sánchez.

El Párroco y Vocal Nato de esta Archicofradía, R P. Juan Lobato Farrugia, pronunció bellísimo sermón sobre el Evangelio de la Dominica, que trataba de la Parábola del «Gran Festín».

La parte musical, la interpretó el reputado Coro de la señora Carmelina Díaz, bajo la dirección del maestro Ponsoda, por cuanto su Directiva no asistió por encontrarse indispuesto.

La labor musical del renombrado Coro, ha sido muy elogiada, haciéndose votos por la salud de la distinguida cantante.

Presidieron el Presidente General Licenciado Secundino Baños, la Camarera Mayor, señora María Ramírez de Cantero, el Secretario, Tesorero, Mayordomo y varios Vocales.

Asistieron numerosos cofrades y gran concurso de fieles.

Resultaron muy piadosas estas fiestas mensuales, precursoras de las grandiosas fiestas anuales, que en noviembre se celebran con grandiosa pompa y esplendor.

CRUCIGRAMAS

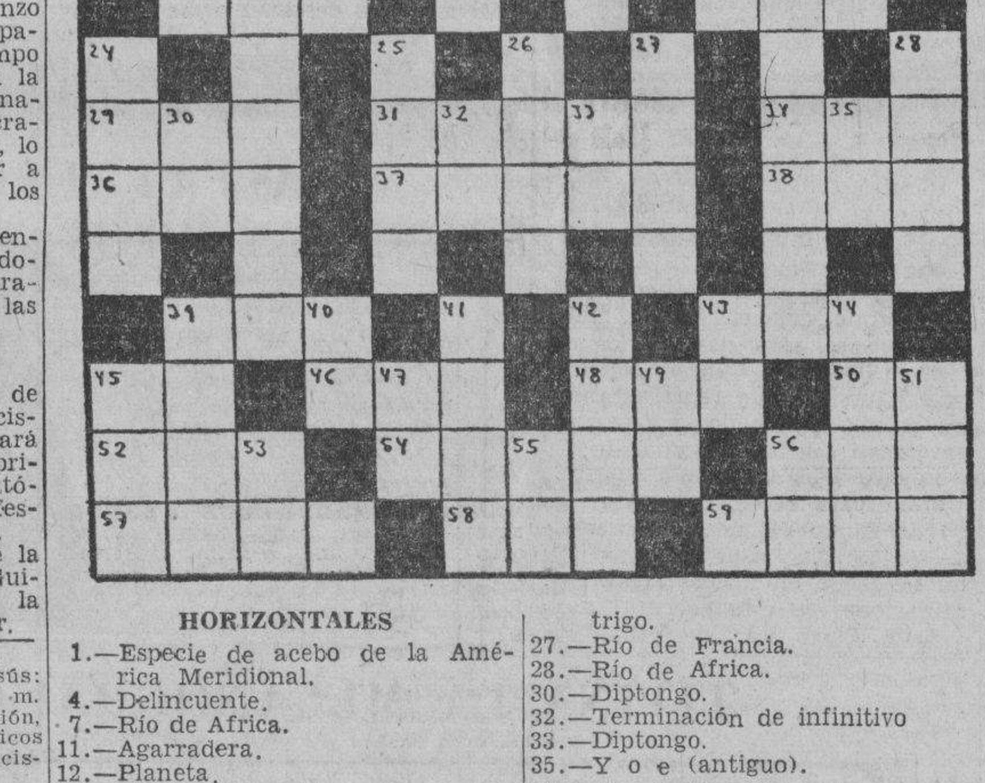

HORIZONTALES

1.—Especie de acebo de la América Meridional.
4.—Delincuente.
7.—Río de Africa.
11.—Agarradera.
12.—Planeta.
14.—Planta purgante.
15.—Afirmación.
16.—Baile.
17.—Nivel.
19.—Símbolo del Neón.
20.—Yerno de Mahoma.
22.—Río de la América Meridional.
29.—Cualquier tejido con mallas.
31.—Notable poeta americano.
34.—Uno de los nombres de Cibeles.
36.—Corriente de agua dulce.
37.—Medida de superficie (pl).
38.—Terminación de diminutivo.
39.—Valle en las montañas de Santander.
43.—Donar.
45.—Interjección.
46.—Veneno activo que destilan ciertos árboles de la India.
48.—Puerto del Perú.
50.—Existe.
52.—Autillo.
54.—Atrevido.
56.—Nombre de la e larga griega.
57.—Tela muy fuerte.
58.—Nombre femenino.
59.—Mar de Asia.

VERTICALES

1.—Adverbio de cantidad.
2.—Continente.
3.—Interjección.
4.—Batracio.
5.—Terminación de infinitivo
6.—Que no es el mismo.
8.—Es (en inglés).
9.—Río de la Siberia.
10.—Uno (en inglés).
12.—Sílaba que repetida resulta el nombre del Dios de la Locura.
13.—Interjección.
16.—Afirmación.
18.—Sociedad Anónima.
21.—Lago de Europa.
23.—Cordillera entre Venezuela y el Brasil.
24.—Interjección.
25.—Composición poética (pl).
26.—Criba grande para limpiar el trigo.
27.—Río de Francia.
28.—Río de Africa.
30.—Diptongo.
32.—Terminación de infinitivo
33.—Diptongo.
35.—Y o e (antiguo).
39.—Ave palmípeda.
40.—Afirmación.
41.—Flor.
42.—Nombre femenino.
43.—Nota musical.
44.—Desafío.
45.—Especie de berza.
47.—Río de Italia.
49.—Artículo.
51.—Condimento.
53.—Terminación de aumentativo.
55.—Preposición inseparable.
56.—Terminación de infinitivo.

A. L. G.

Solución al crucigrama anterior

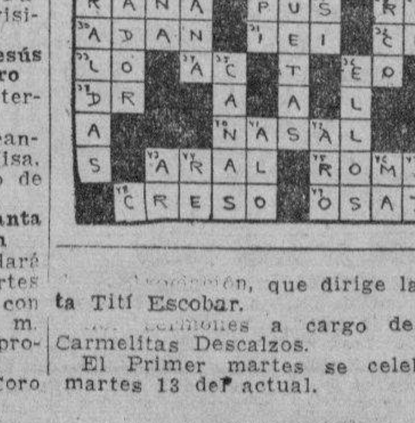

LA FESTIVIDAD DE CORPUS FUE CELEBRADA POR LAS CLARISAS DEL Rep. LAWTON

Con gran esplendor han celebrado las Madres Clarisas del Reparto Lawton, la festividad del Santísimo Corpus Christi, el domingo 11 del actual en su hermosa y amplia iglesia.

Hubo gran Misa de Comunión, armonizada por el Coro de la Venerable Comunidad de Madres de Santa Clara de Asís.

A las nueve tuvo lugar la Misa solemne de Ministros, oficiando de Preste, el Capellán de este Monasterio.

El celebrado orador R. P. Ezequiel Iñurrieta, O. F. M., Administrador del semanario «San Antonio», que publican los Padres Franciscanos de la Habana, pronunció el sermón alusivo a esta solemnidad del Santísimo Corpus Christi.

La parte musical a cargo del Coro de la Comunidad, bajo la dirección de la Madre San Francisco, que viene ejerciendo el cargo de organista con gran eficencia, y en los últimos meses, sobreponiéndose a sus dolores, pulsa el órgano y ejecuta con bríos juveniles, las más variadas composiciones religiosas.

Entre el numeroso concurso de fieles, figuraban los niños de los Catecismos, las alumnas de la Escuela gratuita «Santa Clara» y los de la Granja, «Doctor Delfín», que está vecina al Monasterio de las Madres de Santa Clara de Asís.

El Santísimo continuó de manifiesto hasta las cinco de la tarde, hora en la cual, el bondadoso y culto Capellán, bajo cuya humildad se oculta un ex-Comisario de la Orden Seráfica en esta Isla de Cuba, rezó el Santo Rosario y practicó la Visita a Jesús Sacramentado. A continuación del canto de un bellísimo Motete por el Coro Franciscano de la Habana, acompañado al armonium por el Hermano Fray Angel Arguinchona, O. F. M., se llevó a cabo la Procesión del Santísimo Sorpus Christi con la Visita de altares, conforme al Ritual de esta festividad.

Asistieron los niños y niñas, que mencionados quedan, un grupo de Terciarios franciscanos que portaron el palio y artísticas farolas.

Cerraban la procesión un compacto grupo de señoras y señoritas portando luces.

Recogida la bellísima procesión, reservó el Capellán al Santísimo Sacramento, después de bendecir a los asistentes.

Con el canto del Himno Eucarístico, se terminó la grandiosa fiesta del Santísimo Corpus Christi en el Monasterio de Santa Clara.

OMNIBUS DE Santiago-Habana

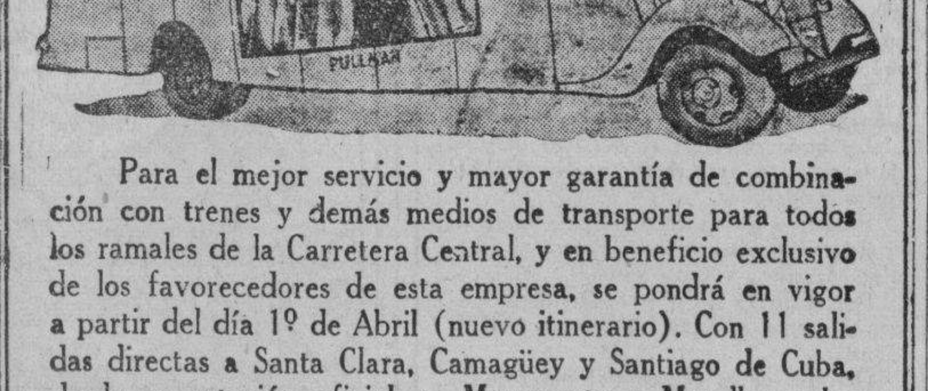

Para el mejor servicio y mayor garantía de combinación con trenes y demás medios de transporte para todos los ramales de la Carretera Central, y en beneficio exclusivo de los favorecedores de esta empresa, se pondrá en vigor a partir del día 1º de Abril (nuevo itinerario). Con 11 salidas directas a Santa Clara, Camagüey y Santiago de Cuba, desde su estación oficial en Monserrate y Muralla, a las siguientes horas:

4.15 a. m. Directo a Santiago de Cuba.
7.00 " " " Camagüey.
8.15 " " " Santa Clara.
9.30 " " " Santiago de Cuba.
11.15 " " " Camagüey.
1.30 p. m. " Santa Clara.
2.45 " " " Santiago de Cuba.
5.15 " " " Santiago de Cuba.
7.50 " " " Santiago de Cuba.
11.00 " " " Santiago de Cuba.
12.20 a. m. " Santiago de Cuba.

A la hora de viajar, no olvide que "Santiago-Habana", es la empresa que mejor y más servicio ofrece en la Carretera Central

Para más informes y reservación de asientos: en el hotel "Puerta-Tierra", en Monserrate y Muralla, o por los teléfonos M-2266 y M-4391.

Anuncios Clasificados de Ultima Hora

VENTAS

48 CASAS

MIAMI FLA. —EN $6.400-00 SE VENde de la nueva casa bien situada y completamente amueblada, renta el 10 por 100 libre. F-5334

A $25
Una Oportunidad
Terreno y Buena fabricación Monolítica
EN EL VEDADO

Urge la venta de una buena casa calle 13 cerca de la calle 12, acera de la sombra a $25 terreno y fabricación; consta de jardín, portal, sala, recibidor, 4 cuartos, baño intercalado, comedor, servicios de criados, patio lateral y al fondo tiene 341 metros 50 centímetros superficie, preparada para altos. No corredores. Para verla FO-3786 Sr. Alvarez.

BUENA RENTA

En lo mejor del Reparto Almendares calle D, próxima a la calle 14. Guaguas y tranvías a media cuadra. Urge venta de una casa nueva, construcción de primera, jardín, portal, sala, comedor, 3 cuartos, garage. Altos: Sala, comedor, cuarto de 4x4, terraza al fondo y demás servicios. Gana $60 por la Ley de Alquileres $6.500. No corredores. Para verla Sr. Alvarez. FO-3786.

CASA MODERNA, CON TODOS portal, sala, hall, bar, comedor, cocina de gas y carbón, cuarto y servicio criado, closets, tres habitaciones, baño intercalado, patio y pasillos laterales, véala sin compromiso. Calle Trespalacios. Rpto. La Asunción, Calzada de Luyanó y Concha.

50 FINCAS RUSTICAS

BONITA FINQUITA DE RECREO. Vendo muy barata, 20 minutos de la Habana magnífica carretera, buena vivienda con baño, casita encargado, pozo, luz eléctrica, teléfono, arboleda, informa su dueño en la finca Finca «La Purísima Concepción», Cuatro Caminos de Falcón, Arroyo Arenas.

VENTAS

49 SOLARES

MIRAMAR

A $4.50 la vara vendemos solar de esquina con el de centro contiguo, a la acera de la sombra y a una cuadra de la Quinta Avenida. Por ser de forma cuadrada con 53 varas por cada lado se presta para fabricar varias casas. Es la figura ideal.

Atraerá a muchos inquilinos por estar a la entrada del Reparto, cerca del Vedado, y con las mejores comunicaciones de Miramar por dos rutas de guaguas y dos líneas de tranvías.

Mendoza y Ca.
Obispo 305 Telf. M-6921

51 ESTABLECIMIENTOS

GRAN NEGOCIO PARA PERFUMIStas o Laboratorio de importancia. El más garnde negocio con poca inversión. Poseo Patente de artículo necesario siempre en bodegas, farreterías, Boticas, Locerías, Quincallas y otros; introducido ya en toda la Isla, y de gran venta por su exquisita calidad, se cede la Patente solamente a firmas de primera mediante un convenio entre ambas partes. Los interesados pueden escribir a Marsan, Clasificados del DIARIO DE LA MARINA, Habana.

TINTORERIA SE VENDE POR EMbarcar su dueño, Informes Escobar 103 Telf. M-3652.

53 AUTOMOVILES-ACCESORIOS

CALZADA DE MANAGUA NRO. 41, letra B. Vendo un carro de cuatro ruedas y una mula con arreos completos. Precio barato

"GUERRA"
CON AUTOMOVILES Y CAMIONES R. & G.

A precios bajos y con grandes facilidades de pago. Pida como lo desee y se lo equiparemos.

CARROS Y CAMIONES DE USO — RECONDICIONADOS R&G GARANTIZADOS — TODAS LAS MARCAS
VEALOS UD. HOY MISMO

Ford 1937 4 puertas de lujo 85 HP.
» 1937 2 puertas 85 HP.
» 1935 4 puertas.
» 1934 Coupe de lujo.
» 1934 2 puertas.
» 1932 2 puertas.
» Reparto 112 pulgs: 1931 de fábrica.
» 1929 4 puertas.
» 1939 2 puertas.
» 1936 Camión 157 pulgs. Gomas 34x7 estacas.
» 1935 Camión 157 pulgs. estaca.
» 1934 Camión plancha.
» 1937 Chassis 157 pulgs.
» 1936 Chassis 157 pulgs.
» 1935 Chassis 157 pulgs.
Chevrolet 1936 Reparto leche 131 plgs.
Chevrolet 1936 chassis 157 pulgs.
Chevrolet y Ford, Camiones de Volteo.
Otros carros más grandes.

Háganos una visita y se convencerá que lo que usted necesita lo tenemos al menor costo y con grandes garantías
AGENCIA FORD DE LUYANO
Y CONCHA Y FABRICA
Teléfono X-3361

54 MAQUINARIAS

MOTOR DE GASOLINA NOVO 5 HP. con bomba Gould en buen uso $35 todo. Finca La Purísima Concepción, Cuatro Caminos de Falcón, Arroyo Arenas.

56 MUEBLES Y PRENDAS

SE VENDE UN GRAN JUEGO DE comedor, grande, de caoba, propio para finca o restaurant, Véalo en Lamparilla Nro. 163 entre Cuba y Aguiar

SE VENDE EN PERFECTAS CONDIciones una nevera eléctrica «Norge» de 5 pies. Industria 405 M-9717

60 INSTRUMENTOS DE MUSICA

SE VENDE UN MAGNIFICO PIANO de cola Mason etc. Hamlin. Puede verse de 2 a 4 de la tarde en Prado 116, entre Genios y Refugio.

61 DE ANIMALES

AVISO. — SE VENDE UNA PRECIOsa yegua Anglo-Arabe 4 años de edad mora azul, siete cuartas y media de alzada perfectamente educada. Puede verse en la finca «Villa Rosa» Lisa, Marianao. Para más informes: teléfono FO-1760

62 OBJETOS VARIOS

SE VENDE UNA VIDRIERA UTIL para café o lechería precio económico por reformas. Informan en Mercaderes 313 depósito de tabacos.

ALQUILERES

84 HABITACIONES

CAMPOAMOR
COMPOSTELA 608 (MODERNO) ENTRE SOL Y LUZ
Habitación con baño privado, desde **$15**
Habitación con baño privado y comida, desde **$30**
INFORMES: TELF. A-7350

O-REILLY 258 ENTRE CUBA Y Aguiar A-6696. Habitaciones y Departamentos amplios, también chicos, precio según la situación, gran rebaja por mes, quincena, semana, moralidad absoluta.

85 NAVES - LOCALES

SE ALQUILA ESPLENDIDO LOCAL para establecimiento Infanta 204, entre San Lázaro y Jovellar. Informan en el mismo.

LOCAL EN GUANABACOA CENTRIco para Comercio e Industria, tienda de ropa, Peletería u otras. Calle principal de mucha vida. Informan: Martí 50 Guanabacoa juntos o separados.

87 HABANA

SE ALQUILA UNA CASA AMPLIA y moderna Teniente Rey 54 M-8311. Sr. Noriega.

ALQUILERES

87 HABANA

SE ALQUILA LA MODERNA CASA Concordia 71 moderno, pricer piso decorada, sala, recibidor 2 cuartos, baño intercalado, comedor, cocina y servicios de criados $30.00 la llave en La Regente bodega informan F-7170

SE ALQUILA HERMOSA CASA COMpuesta de sala, saleta, tres cuartos baño, cocina y patio, Universidad 110 bajos, esquina a Nueva, a dos cuadras de Infanta. Informan Telf. X-1688

SAN RAFAEL Nro. 466 ENTRE LEALtad y Campanario, alquilo primer piso lado izquierdo (entrando), sala, saleta cuatro habitaciones, baño intercalado, comedor, cocina habitación y servicio de criados. Precio: $50 pueden verse de 10 a 12 a.m. y de 5 a 7 p. m. La llave en los bajos más informes Telf. F-4993

SE ALQUILA MARQUES GONZAlez 653 esquina Estrella, acabada de fabricar altos, segundo piso compuesto, sala, comedor, dos grandes habitaciones, baño lujoso intercalado y cocina de gas. Llaves encargado azotea. Telf. F-7067.

91 JESUS DEL MONTE-VIBORA

SE ALQUILA LA CASA 10 DE OCTUbre 608 sala, saleta, 5 cuartos portal. Informan San José 632 altos teléfono U-5056

SE ALQUILA LA CASA OMOA Nro. 366 esquina a 10 de Octubre, sala, saleta, 3 espaciosas habitaciones baño intercalado, pantry, comedor al fondo, cocina, servicios criados, patio y traspatio. Informan X-1688

ALQUILA: CONCEPCION Y TRECE Lawton: Porttal, sala, dos habitaciones, servicios intercalados, comedor cocina y patio. Llave Concepción 65...

SE SOLICITAN

102 AGENCIAS COLOCACIONES

AGENCIA «RESIDENCIAL» A-7445 Servidumbre en general, cubana y extranjera. Referencias investigadas Personal para oficinas, comercio, industrias, hospitales etc. Abierto todos los días. San Lázaro No. 226

103 CRIADAS - CRIADOS

SOLICITO MUCHACHA PARA LIMpiar y cocinar a matrimonio solo saber cocinar y tener referencias es imprescindible ser muy limpia, dormir fuera. Vivir en el Vedado Telf. F-6523.

SOLICITO CRIADA DE MANO COMpetente y buenas referencias corta familia, debe saber servir mesa. San Lázaro 320 entre San Nicolás y Galiano.

104 COCINERAS Y COCINEROS

SE SOLICITA BUENA COCINERA repostera que conozca la cocina francesa. Se prefiere extranjera. Sueldo: 30 pesos. Referencias. Calle 12 entre 1a y 3a Almendares, Ministro de Bélgica preguntar por Daniel.

SOLICITO BUENA COCINERA QUE sepa cocinar española y criolla que sea limpia, es para corta familia, San Lázaro 320 entre Galiano y San Nicolás.

114 AGENTES - VENDEDORES

SE SOLICITA PERSONAS QUE QUIEran trabajar con libertad y ganar $10.00 a la semana o más, según aptitudes. Informan: Manzana de Gómez 566, de 10 a 11 de la mañana.

SE SOLICITAN VENDEDORAS PAra la popular Revista «Ayúdame», ya está a la venta el número de junio. Vea el gran plan de regalos, por la Lotería Nacional. Administración: Bruzón No. 59 altos Esquina Ayestarán. Pida detalles al teléfono U-1871.

SE SOLICITAN AGENTES-REPREsentantes en el Interior de la República, para la Revista «Ayúdame». Se dan facilidades. Pida detalles y de referencias a la Administración de «Ayúdame» Bruzón 59 altos entre Almenares y Ayestarán, Ensanche de la Habana.

SE OFRECEN

118 CRIADAS-CRIADOS

DOS JOVENES HERMANAS, DEL campo formales y honradas, desean colocarse con buena familia una de cocinera y la otra de criada o manejadora, sin pretensiones. Informes: FO-1077

SE OFRECE UNA JOVEN PARA criada de manos con buenas referencias o para manejar, tiene buen carácter es cumplidora y también trabaja por horas; sale a donde quiera no tiene mayores pretensiones. Informes Telf. F-3141

DESEA COLOCARSE JOVEN ESPAñola para limpiar o comedor, entiende algo de cocina es fina y seria tiene referencias. Telf M-5404

SE OFRECE MUCHACHA ESPAÑOLA de criada de manos o de cuarto sabe lavar y planchar, tiene referencias, no menos de 15 pesos, Teléfono M-5365

JOVEN ESPAÑOL DESEA COLOCARse para la limpieza de hotel, casa huéspedes o particular. Informes en Aguila 562 departamento 55, teléfono A-6414. Sr. Arias.

SE DESEA COLOCAR UNA ESPAÑOla que sabe coser y bordar por figurín hace ropa fina de niños y damas y si es necesario para limpieza Telf. I-3736

ESPAÑOLA, MEDIANA EDAD DESEA colocarse para criada, seria, trabajadora, hace limpieza y cocina a corta familia. Informan M-4594.

ESPAÑOLA DESEA COLOCARSE DE criada de manos o manejadora o para matrimonio solo, tiene referencias Telf. F-6003.

119 COCINERAS-COCINEROS

SE OFRECE UNA BUENA COCINEra de color con buena sazón para cocinar o cocinar y limpiar, sale a playas o fincas. Tiene buenas referencias y buen humor. Informes: Teléfono F-3141

SE OFRECE MUCHACHA DE COLOR para cocinera o criada de mano, duerme en la colocación. Sra. Rodríguez I-3552

DESEA COLOCARSE UNA COCINEra repostera de 20 pesos en adelante. Telf. U-1589

SE DESEA COLOCAR UN CRIADO de manos español, joven tiene buenas referencias, sabe servir a la rusa y planchar trajes lo mismo de portero o jardín, salgo a los repartos y fincas. F-6276

COCINERO ESPAÑOL DESEA COlocarse en casa particular conoce toda clase de cocina y dulcería con referencias de casas distinguidas de la Habana. Informan Telf. F-2789

DESEA COCINAR UNA MUCHACHA inglesa para matrimonio solo y hombre solo, sabe hacer dulces y quiere casa formal. Tiene referencias. Telf. F-6206.

DESEA COLOCARSE UNA ESPAÑOla para cocinera o criada de manos. Tiene referencias. No menos de 15 pesos, es de mediana edad. U-5388

BUENA COCINERA DE COLOR DEsea colocarse sale a los repartos o Habana, sabe hacer dulces y tiene buena referencia de las casas que ha trabajado. Informan U-6904.

125 CHOFERES

CHAUFFEUR MECANICO DESEA COlocarse en casa particular camión u ómnibus» FO-2659 y FO-9227

M.E.C.D. 2016

AÑO CVII

SU NIÑO

Por Angelo Patri.

NIÑOS CELOSOS

Los celos son una terrible enfermedad. El celoso sufre dolor mental, un mal mucho peor que cualquier dolor físico que pueda infligir a su rival. A menudo los niños sufren más del mal de los celos que las personas mayores, y ese mal de la infancia, si no se cura a tiempo, puede continuar hasta la madurez y hacer desgraciada toda la vida a una persona.

Las personas mayores deben tener cuidado de no hacer nada que estimule los celos de los pequeños. No hay nada festivo ni gracioso en provocar los celos de un niño hacia sus hermanitos. No se debe hacer nada que le haga pensar a un muchacho que se le está postergando en favor del hermano o la hermana. Los celos constituyen un dolor mental, y el crear ese dolor de manera perversa es mostrarse brutalmente insensible al sufrimiento de los demás.

Algunas veces los niños se ponen celosos de otros niños sin sugestiones de terceras personas. Cuando llega al mundo, hermanito, el mayor comienza a ver que se le concede toda la atención y entonces se considera preterido, cuando no robado. La idea lo hace sufrir y piensa en la manera de buscarse una protección que cree necesitar. Cuando tal cosa sucede, los padres harán bien en hacerle ver al celoso que sigue gozando de su lugar, sus derechos, sus privilegios. Los celos son una angustia mental, por lo que las medidas de castigo físico no ayudarán en modo alguno. La actitud mental del muchacho debe ser cambiada por la experiencia. Permítasele al niño pasar por la experiencia del amor, y el cuidado y la dulzura en su vida, y los celos desaparecerán. No hable acerca de ello pero haga algo que le permita al muchacho recobrar la confianza que ha perdido.

Los niños ya mayores, a veces se sienten celosos de las pertenencias de otros muchachos. El vecinito tiene una bicicleta o un par de patines, un perro o hasta un premio del colegio. El niño no posee las mismas cosas comienza a sentirse agraviado y detesta al que estima más afortunado que él. Las palabras no lo ayudarán mucho porque no le darán el rendimiento de superioridad que necesita. Es cuestión de encontrar algo que le proporcione ese sentimiento de los otros niños y los celos desaparecerán.

El buen humor de los mayores puede ayudar grandemente a los niños del mal de los celos. Hilda se quejaba de no poseer la belleza de Rosalía, una niña con todos los requerimientos de las princesas de los cuentos de hadas. Se cree mejor que nadie —le dice a su abuelita—, porque tiene el cabello dorado. Y no está bien que reuna todo lo bello: el pelo, los ojos, los dientes, la piel. La detesto por eso y porque es una estúpida.

La abuela le replica: —¿Por qué te preocupas por una cosa de tan poco valor como la belleza? Lo que a mí me gustaría ser es la reina María con su manto real, la diadema de oro, las joyas de la corona, el palacio, y la gente vitoreándome en las calles. Nadie se puede atrever a sentarse en mi presencia ni a hablar hasta que yo dé el permiso. Eso es lo que yo quiero. Al diablo con tu pelo dorado.

Hilda comenzó a sonreír. Tal vez soy una tonta, abuelo, pero crees tu que soy bonita?

—Para mí la bonita de todas...— respondió, contenta, la abuelita.

NIÑOS SENSITIVOS

Los niños son, realmente, personas de valor. Con frecuencia realizan una labor de la manera más heróica, en el silencio de sus almas, mientras nosotros los observamos sin sospechar siquiera la lucha intensa que han sostenido, la agonía de sus espíritus y lo que representa para ellos la victoria. Este hecho sucede todos los días en todas las aulas, a veces sin que el maestro se de cuenta del fenómeno.

He recibido una cartita de un niño, y por ser igual que muchas otras quiero dar a conocer parte de ella aquí. «Tenemos —dice— un maestro de canto que viene a darnos lecciones todas las semanas. Nos obliga a ponernos de pie y cantar sin acompañamiento, delante de los demás condiscípulos. Yo tiemblo ante la idea de que me llame a hacerlo. Esto me ha afectado tanto que a veces no duermo de noche, preocupada con lo que debo hacer cuando me toque cantar. Además de no dormir, me causa malestar en el estómago el sólo pensar en eso. Porque vea: yo no sé cantar bien y mi voz no puede subir. Tampoco tengo habilidad para aprender las tonadas. Estoy aterrada. Qué debo de hacer»?

Pensemos en ese niño en el instante en que el maestro le ordena que cante una canción. Trata de obedecer y la voz le falla; se le atraviesa en la garganta. Los otros niños miran a la compañera, muchos con simpatía, otros con regocijo. El maestro se preocupa, porque desea que todos los alumnos canten bien y no sabe cómo solucionar este problema. Quiero aprovechar el tiempo e insiste en que canten solos, cosa que yo no me explico. Les dice: «A probar de nuevo; dejen que la respiración sea espontánea y libre; no aprieten la garganta y ahoguen el sonido; fíjense en mí, ahora, canten».

Nadie sabe el esfuerzo que tiene que hacer el niño allí parado con el propósito de cantar. Nadie conoce el tumulto de su espíritu; el pánico que le causa aquello y el deseo que siente de que se lo trague la tierra. Cuál es el objeto de todo esto?

Los niños de temperamento sensitivo, que suelen abundar en el salón de clases, tienen dificultad para cantar sólos. Es como si se les pide que digan su nombre en voz alta delante de mucha gente extraña para que se fijen en él. Un sacrificio inútil y demasiado fuerte para las criaturas.

Los maestros saben a menudo cuales son los niños que padecen con estas cosas, y tratan de evitar someterlos a tales horrores. Cuando lleguen al salón de clases los maestros especializados esos que enseñan ciertas materias, pero que desconocen la psicología infantil —el maestro debe proteger a los alumnos y notificarle al visitante que niños no deben hacer exhibiciones públicas. A los niños no se les debe obligar a nada, porque nada se alcanza con ello. Hay que dejarlos en entera libertad de acción.

Marcas y Patentes

Relación de solicitudes de inscripción presentadas en la Secretaría de Comercio el día 10 del actual:

R. G. No. 68,232. Roja (Marca) para distinguir toda clase de gasolina, petróleo, aceite, lubricante, etc. solicitada por al Agente Oficial Enrique Jova Fernández a nombre de Cía. Petrolera Shell Mex. de Cuba S. A. establecida en esta ciudad.

R. G. No. 68,233. Blanca (Marca) para distinguir gasolina, petróleo, aceite, lubricante, etc. solicitada por el Agente Oficial Enrique Jova Fernández a nombre de Cía. Petrolera Shell Mex. de Cuba S. A. establecida en esta ciudad.

R. G. No. 68,234. Magnesúrico es el más poderoso de todos los digestivos y el más radical disolvente del ácido úrico. (Lema Comercial) para aplicarlo a la propaganda de un preparado farmacéutico, solicitada por el Agente Oficial Lorenzo S. Ruiz a nombre de Luis Manuel Caballero y Duelo establecido en esta ciudad.

R. G. No. 68,235. Patente de invención por Procedimiento de Preparación de Progesterone, solicitada por el Agente Oficial Ricardo Moré a nombre de Hermann Bretschneider y Andrés Salomón establecidos en Hungría.

R. G. No. 68,236. Herbert Tareyton (Renovación de marca, cort. No. 39,933 para distinguir cigarros (Tabacos o puros) cigarrillos, tabacos de fumar y marcar, solicitada por el Agente Oficial Pablo J. Oliva a nombre de The American Tobacco Co. establecida en New York.

R. G. No. 68,237. Stanton (Marca) para distinguir productos farmacéuticos y biológicos, solicitada por Ricardo Moré a nombre de Charles Couturieux, establecida en Francia.

R. G. No. 68,238. Eagle Gold.—(Marca) para distinguir discos, espaldillas y soldaduras de oro, etc. solicitada por Reconstructora Nacional, establecida en esta ciudad.

PROFESIONALES

3 DRES. en MEDICINA.

DR. ANTONIO PITA

Enfermedades nerviosas y endocrinas. (Exclusivamente)

Desequilibrios vagó-simpáticos y grandulares. Psicastenia. Neurastenia. Impotencia y Frigides sexual y nervosismo de los órganos en todas sus manifestaciones. Contando con un bien montado Instituto de diagnóstico y fisioterapia. Consulta previamente concedida: $10.00. Consulta de 1 a 3 p. m. $5.00. No visita ni da consultas por correo. San Lázaro 67, teléfono A-9292. Habana.

DR. MESA RAMOS

PIEL, SIFILIS, VENEREO

Impotencia, esterilidad, etc. Consultas y tratamientos de 8 a 9 a. m. Martes, jueves y sábado. 5 a 7 p. m. diaria. Perseverancia 154, bajos entre Animas y Virtudes.

DR. FELIPE OLIVERA PUJOL

PIEL Y SIFILIS

Especialista de la Quinta «Covadonga» del Centro Asturiano y del Sanatorio Hijas de Galicia. Consultas Lunes, Miércoles y Viernes de 2 a 4 p. m. Perseverancia 163 entre Animas y Virtudes A-7001 F1-6091.

DR. FRANCISCO J. DE VELASCO

Corazón, Pulmones, Estómago e Intestinos

DR. RUBEN DE VELASCO

Corazón. Pulmones. Enfermedades de los niños. Consulta de 1 a 3 días laborables. Horas especiales, previo aviso. Salud 208 moderno. Telf. F-6068.

SORDERA

RUIDOS DE OIDOS

ETC. SE CURAN CON RUBIDOL, fórmula de un afamado especialista. De venta en todas las droguerías y boticas. Depósito Monte 1153, esquina San Joaquín, teléfono M-4128.

DR. SOMODEVILLA

GINECOLOGO

Enfermedades de señoras. Esterilidad. Períodos dolorosos. Aborto habitual. San Nicolás 614 entre Salud y Reina. Telf M-1540.

CONSULTAS GRATIS POR CORREO

No se desespere aunque su enfermedad la crea incurable, diríjase a Dr. Fernández Valdés Obrapía 164.

DR. ROSAL

Sistema nervioso. Corazón, Medicina interna. Consulta diaria de 4 a 6. San Miguel 507, bajos, entre Gervasio y Escobar. Telf. U-2342

DR. A. VENERO

Curación rapida enfermedades venéreas, impotencia, sífilis, electricidad médica, diatermia, ozoterapia etc. Cuota semanal. Consultas: 10 a 12 y 4 a 6 San Miguel No. 301 esquina a San Nicolás A-9380.

DR. OCTAVIO RIVERO

asma, tuberculosis, enfermedades pulmonares y alérgicas. Coriza, urticaria.

Ex asistente servicio del profesor Gaye (Barcelona), ex jefe clínico Dispensario Antituberculoso Municipal. Consultas: lunes, miércoles y viernes, 1 a 2; martes, jueves y sábados: 9 a 1 p. m. Campanario 209: M-6258.

DR. MARINO RAMOS

Especialista del Hospital Mercedes

Medicina General. Enfermedades de la infancia. Niños retrasados. Consultas diarias 4 a 7 p. m. días festivos 10 a 12 m. Reina 212 M-2107.

GABINETE UROLOGICO GENERAL

DE PROFILAXIS VENEREA

Curamos todas las enfermedades de las vías urinarias en pocos días sin dolor. Blenorragia, Cistitis, Prostatitis, Orquitis, Ulceras, Chancros, Flujos de Señora, Impotencia, debilidad sexual tanto en el hombre como en la mujer. Consultas y curas gratis para los pobres, de 7 a 11 de la mañana todos los días. Curas o tratamientos pagos de 11 a 8 de la noche. Consultas y curas reservadas, llame al Telf. M-3606 Jesús del Monte No. 179 Bajos, frente a la Quinta de Dependientes. Habana. Hacemos toda clase de análisis de Laboratorio.

DRA. MARIA JULIA DE LARA

Médico cirujano. Clínica privada. Partos, ginecología y Ciruga Plástica. Calzada 710, entre Paseo y A. Telf. F-5008

DR LUIS BERMUDEZ GARCIA ENFERMEDADES DE LA PIEL

Vías urinarias y nerviosas. Tratamiento de la Impotencia y Esterilidad, por métodos propios, tanto en el hombre como en la mujer, Electroterapia y Diatermia a domicilio.

Consultas: de 8 a 8 $5.00

Profilaxis Venéreas, a cualquier hora. **Escobar No. 518, entre Zanja y Salud Teléfono U-1288**

Dr. A. BARBA INCLAN

Especialista huesos, articulaciones músculos. Cirujano Ortopédico del Hospital de la Policía Nacional y ayudante del Profesor A. Inclán. Consultas diarias de 2 a 3. Viernes consultas gratis para pobres. San Lázaro Nro. 170 Honorarios módicos Electricidad médica y masajes.

DR. A. LABRADOR

Especialidad enfermedades estómago, intestinos. Flujos crónicos. Venéreos y Sífilis. Corazón, Riñones y Pulmones, inyecciones intravenosas. Se hace toda clase de análisis. Consulta gratis de 8 a 11. Pagas 1 a 3. **Angeles Nro. 7, entre Reina y Estrella A-0801**

Dr. Alejandro Muxó

VIAS URINARIAS

Especialista de la clínica-hospital «Cuatro de Septiembre» y de la quinta «Covadonga» del Centro Asturiano. Cirugía génito urinaria. Enfermedades venéreas y trastornos sexuales. Consultas diarias de 4 a 7 p. m. Perseverancia 163 entre Animas y Virtudes Telf. A-7001.

POLICLINICA INTERNACIONAL

Director Dr. David Cubarrocas, San Miguel 462 entre Lealtad y Escobar. Gratis a los pobres con radioscopias análisis, diatermia, rayos ultra-violetas luz alpina; inyecciones, medicinas, aplicación de aparatos de yeso; raspados; curas; operaciones. Tratamiento de tuberculosis con éxito desde la primera semana al desaparecer la fiebre. Turnos de $5.00 a hora fija. Telfs. U-2737. F-4045.

PROFESIONALES

3 DRES. EN MEDICINA

GABINETE OBSTETRICO GINECOLOGICO, DR. EVARISTO PEREZ RIVERO

Habana 712 entre Luz y Sol. Consultas diarias de 1 a 5 p.m. Enfermeras especializadas en tratamientos de enfermedades de señoras. Partos, trastornos del período insuficiencia ovárica. Menopausia. Telf. A-8930.

4 OCULISTAS

DR. JOSE ALFONSO

OCULISTA

NARIZ, GARGANTA Y OIDOS

Ex-Especialista del Centro Asturiano. Consultas de 2 a 5, $3.00 Turno fija, $5.00. Mutualizables de 10 a 12. Monte 1120 esquina a San Joaquín. Teléfono M-2230. Prescripción de cristales.

5 DENTISTAS

DR. JOSE MARIA GATELL

CIRUJANO DENTISTA

Especialista en extracciones sin dolor, puentes de oro y dentaduras postizas, arreglo de puentes y planchas en 6 horas, a los clientes del interior les termino en 24 horas. Facilidades de pago. Consultas de 8 a 8. Calle Habana 414 (bajos) entre Obispo y Obrapía.

6 COMADRONAS.

CONSUELO RUDA

Comadrona ex-interna de la casa de Salud «La Balear», muchos años de práctica. Consultas gratis Franco 7, bajos, entre Carlos III y Estrella. U-5824

COMPRAS

9 CASAS

COMPRO CASA DE $1.300 A $1.900 Cerro, Santos Suárez, mínimo 120 metros, techo teja, o azotea al contado. Interesado Chaple y Salvador, Gerardo San Pedro I-6308 Cerro.

COMPRO CASAS DE $1.300 A $1.900 Cerro, Santos Suárez, mínimo 120 metros, techo teja, o azotea al contado. Interesado Chaple y Salvador, Gerardo San Pedro I-6308 Cerro.

14 AUTOMOVILES-ACCESORIOS

COMPRO CONTADO CARRO CUAtro puertas, económico, preferencia Plymouth o Ford 60 H. P. Ortega, calle 17 Nro 205 Vedado Tel. F-3515.

17 MUEBLES Y PRENDAS

U-3143 COMPRO MUEBLES, OBjetos de Arte, alfombras, máquina de coser, escribir, todo lo que usted quiera vender, liquido casas completas.

U-1800: OBJETOS DE ARTE

Compro muebles antiguos, modernos, adornos neveras, archivos, burós, pianos, máquinas escribir, coser, objetos de plata, porcelana y vajillas, cuadros, casas completas, Compro todo. Telf U-1800

M-8638 MUEBLES DE OFICINA COMpro todas clases cajas hierro, máquinas escribir, sumar, calcular y toda clase de enseres para oficinas. Pago más que nadie. Llame al teléfono M-8081

A-9003. COMPRO MUEBLES TOdas clases oficinas, todos objetos arte, máquinas coser, sillones barberías, pianos, mamparas, lámparas, cajas hierro, camas, pupitres, contadoras, todo lo que vendan. Teléfono A-9003.

M-3636 COMPRO MUEBLES ANTIguos y modernos, ídem oficina, pianos, neveras, objetos arte, antigüedades, Liquido casas completas. Voy al campo. M-3686

M-7084 COMPRO MUEBLES, CUAdros antiguos y modernos, máquinas coser, escribir, lámparas cristal, pianos, libros, porcelanas, baúles, maletas, abanicos, ropa, vajillas alfombras, plata, burós, archivos, compro libros. M-7084

COMPRO

ROPAS U-1510 MUEBLES

Máquinas de coser, juegos cuartoss, comedor, sala, archivo, vajilla porcelana o plata, artículos arte, neveras, radios, máquinas escribir. Pago bien. Dinero en mano. Seriedad.

M-2252: COMPRO

Muebles, máquinas coser, escribir, radios, lámparas, refrigeradores, porcelanas, bronces, marfil, nácar (adornos) vajillas. Cristalería, antigüedades, equipajes. M-2252.

A-7890: COMPRAMOS VENDEMOS

Cambiamos toda clase mueblajes hogar, oficinas, máquinas coser, escribir, neveras, escaparates, butacones, cajas caudales, juegos cuarto, sala, comedor, platería, objetos arte, pianos, jarrones, etc. etc. Puentes y 6a. Salud 3. A-7890.

A-7795 COMPRA MUEBLES

De todas clases. Pagamos más que nadie. También vendemos, cambiamos y alquilamos. No venda sin antes hacer una llamada. A-7795. Vamos en el acto. «La Honradez», Máximo Gómez 85, 357 moderno.

M-9136: COMPRO

Muebles, máquinas coser, escribir, sumar, oficinas completas, archivos contadoras, equipajes, alfombras, lámparas, objeto arte, caja hierro, armatostes sillones inválidos, gabinete médico, sillones barberos. Compro toda clase de objetos, divisiones, mamparas, etc.

COMPRAMOS JOYAS

Antiguas y modernas, con brillantes, zafiros; rubíes y esmeraldas finas; oro; platino; plata y enchapes hasta en pedazos. Objetos de plata; bandejas: juegos de café; cubiertería y otros artículos. Rosarios de oro y plata; con cuentas de perlas; coral; amatistas etc. Pagamos bien. Vamos a domicilio.

CARBALLAL HERMANOS

San Rafael 618, entre Gervasio y Belascoaín Telf. U-5744

M-1661. «EL BRILLANTE» COMPRA, vende, cambia toda clase muebles, pianos, joyería, máquinas escribir, coser, cajas caudales, baules escaparates, relojes, platería, objetos arte, antigüedades. Aguila 513, visítenos, será complacido.

COMPRO MUEBLES: M-7679

Máquinas coser, escribir, oficinas, neveras, lámparas, juego cuarto, comedor, sala, piezas sueltas, cajas caudales, contadoras, vidrieras, cafés y fondas. Pago más que nadie. Telf. M-7679.

A-7513. COMPRA MUEBLES MODERnos objetos de arte neveras máquinas de coser y de escribir pianos prendas, automóviles casas y solares. Tel. A-7513, voy enseguida.

21 INSTRUMENTOS DE MUSICA

COMPRO UN PIANO DE MEDIA COla o cuarto de cola que esté bueno y sin comején. Llame a Manuel Domínguez al teléfono M-3040. Dragones 53 bajos, frente al teatro Martí.

COMPRAS

23 OBJETOS VARIOS

DESEO COMPRAR UN ARCHIVO escaparate de acero. Preferible imitación caoba. M-9243.

REPARACIONES

42 MUEBLES Y PRENDAS

Un buen muebles agradece una buena reparación

REPARE A TIEMPO SU NEVERA

Rionda. Esmaltados por colefacción eléctrica. Infanta 1.059 Telf. U-3968.

REPARACIONES DE MUEBLES

Casa «Coro». Barnizamos toda clase de muebles y tapicería. Especialidad en colores, combinaciones de maderas y chapas. Limpieza de muebles a domicilio. Estrella 27, entre Aguila y Angeles. Telf M-2127

GARCIA ESPINOSA

Mueblería y Tapicería. Tener sus muebles flamantes es sinónimo de prosperidad. Píntelos, Tapícelos. Llámenos. Teléfono U-1424. San Rafael entre Aramburo y Soledad. No cobramos lujo.

REPARAMOS SUS MUEBLES POR poco dinero dejándolos como nuevos. Casa Pardo. U-5761. Los modernizamos, barnizamos a muñeca y esmaltamos Duco. Pintaos imbres a vapor y neveras. Tapicería en general Azogamos espejos. Trabajos garantizados. San Rafael Nro. 610 entre Gervasio y Belascoaín.

VENTAS

48 CASAS

VEDADO. CALLE A, A LA SOMBRA y en la Loma, vendo una casa en $8.000, con sala, comedor, cuatro cuartos y baño. Informan: Guillermo del Monte. Habana 264. M-2474.

MIRAMAR EN LA CALLE 14 Y EN la Loma, vendo una casa de 2 plantas, monolítica, 2 baños y garage en $13.000. Verdadera ganga. Informa: Guillermo del Monte. Habana 264 Teléfono M-2474.

EN 3·600 PESOS

Casa bien situada en el Reparto Almendares calle Quinta No. 39 entre 14 y 16 media cuadra tranvía y rutas 28 y 9 jardín, portal, sala, tres cuartos, baño de lujo, comedor, cocina, patio. Véala todos los días de 8 de la mañana a 5 de la tarde. F. Marín, Empedrado 218. A-7958.

REGALO 2.650 PESOS

Casa frente al tranvía de San Francisco y próxima Calzada J. del Monte con puerta y dos ventanas. Sala, saleta, amplios tres cuartos, baño, cocina, patio y de azotea etc. F. Marín, Empedrado 218 A-7958.

SE VENDE A LA ENTRADA DEL Vedado una gran esquina, acera de la sombra 25x50 mts. Calle Trece esq. K No. 166. Informan en la misma. No corredores.

EXENTO DE CONTRIBUCION. SE vende muy barato chalet, calle 18 entre E y F. Almendares, moderno con fort, construcción sólida. Puede verse a todas horas. Rutas 57 y 30.

PARA RENTA SEGURA

Vendo espléndida casa moderna de 2 plantas, preparada para cuarto, con diez lujosos apartamentos independientes y establecimiento estable en los bajos, y situada cerca de Galiano y Neptuno. Renta $200. Informes: Vidriera tabacos del Café de Belascoaín y Desagüe.

VENDO CASA EN SAN MARIANO

Pegado a la Calzada de Jesús del Monte casa 7 habitaciones, 3 baños garage 15x50 metros, costó $30.000 hoy $8.500 Sr. Hernández Telf: FO-3635

NEPTUNO BUEN PUNTO VENDO casa una planta alquilada para comercio propia para fabricar edificio de tres o cuatro plantas con espléndida renta. Inmejorable inversión. Otra Animas cerca Galiano $7.000. Informa dueño Aguila 210 altos de 2 a 5. No corredores.

SE VENDE UNA CASA EN SANTOS Suárez para familia pudiente de portal, sala, 3 cuartos, servicio intercalado, comedor, cocina de carbón; siempre hay agua, garage para dos máquinas 1 cuarto chofer, servicio de criados: no corredores $6.600. Para más informes su dueño Pérez Nro. 214 entre Luco y Villanueva, Luyanó

ESPAÑOLES VENDO CASA ESPLENdida dos plantas cerca talleres Norte muy solicitada, nunca vacía, buena renta barata. Informan A-0120. Sra. Terese, la casa está en España.

VIBORA SAN FRANCISCO 110 ACEra brisa 2 cuadras calzada. Portal, sala, comedor, 2 habitaciones, cocina y baño $3.000 Informan Telf. I-4150

$2.200 CASI ESQUINA A CONCEPción portal, sala, 2|4 baño intercalado, comedor, cielo raso, entrego desocupada, otra igual $2,300 pegado tranvía Lawton, Martínez y Prieto. O-Reilly 309 A-6951 e I-3456.

(RENTISTAS) SAN IGNACIO (ESquina) produce 9.1|2 libre, Ley Alquileres. 3.1|2 plantas 3 establecimientos y casas, facricación 1a lujo, sos baños, $35.000. Martínez y Prieto. O-Reilly 309 A-6951 e I-3456

BELASCOAIN 3 PLANTAS ESQUIna bajos bodega, $23,000, San Lázaro 3 plantas 190 metros $17.000; Aguila $4,500. Vigía $3.100, sala, saleta, 4|4. Martínez y Prieto. O-Reilly 309 A-6951 e I-3456

MAGNIFICA OPORTUNIDAD $3.000 y reconocer hipoteca moratoriada, vendo casa 2 plantas moderna 1 cuadra calzada Fernandina 114 y 9 habitaciones independientes 453 metros informes Telf. M-7720

VENDO $4.200 CASA CONCEPCION 660 entre 13 y 14 portal, sala, comedor 3 cuartos, baño intercalado, garage 400 metros. Informan en la misma Telf. M-7720

VENDO HERMOSA RESIDENCIA,

Renacimiento español con lujo, comodidades, cuatro habitaciones, 2 baños en colores, gran patio sevillano con su fuente. Calle 8 entre 11 y 13. Reparto Nicanor del Campo, Almendares.

BUENA INVERSION EN EL VEDADO

Se vende calle 14 próxima a 17, buena residencia fabricación de primera, carpintería caoba y cedro, herrajes de bronce, se compone planta baja. Jardín, portal, sala recibidor, pantry, cocina, patio, garage, con cuarto y sercio criados, en los altos: 4 grandes habitaciones con baño de gran lujo intercalado. $13.000, No corredores, para verla FO-3786. Sr. Alvarez.

VENDO: $8,000

Monte y San Nicolás casa para renta sirve para comercio. Puede rentar $80, es de dos plantas. Moderna sala, saleta, 4|4, 1|4 baño completo, cocina de gas y carbón. Mide 134 metros fabricación 268 metros. La entrega vacía. Llaves para verla Monte y Zulueta. Café Internacional. Pérez de 2 a 4 o en la Bolsa, Obrapía 259 de 9 a 12.

23. ESQUINA, 28 POR 28. VEDADO. Vendo casa estilo moderno, acabada de construir. Es una joya. Véala y seguramente la compre. Informan en la misma.

VENTAS

48 CASAS

SE ALQUILA O SE VENDE LA CAsa 10 de Octubre Nro. 1503 entre Gertrudis y Josefina, Víbora, Verla de 2 a 5.

EN MIAMI

SE VENDE EN $10.000-00 CON FACILIDADES

Una casa completamente amueblada cerca de colegios y tranvías, si tuación céntrica alquilada con contrato garantizado, produce el 9 por 100 después de pagadas contribuciones y agua. Propietario e informes. Teléfono A-8918.

POR DOS MAGNIFICAS PROPIEDAdes admito ofertas para comprar juntas o separadas, Compostela 532 y Malecón 407, trato directo. Informes Campanario 110 Telf. A-6902

J. P. QUINTANA E HIJO

INVERSIONES

Chacón 203 M-8182

VEDADO CASA EN $3,500

Vendemos casa Vedado, calle Montero Sánchez, una planta, compuesta de jardín, portal, sala, comedor, 3|4, baño, cocina y patio. Precio $3.500.00. Informan Quintana e Hijo, Chacón 203. M-8182.

VEDADO CALLE 17 CASA EN $10,500

Vendemos, casa calle 17 próximo a L. una planta ,compuesta de jardín, portal, sala, comedor, 4|4, baño, cocina, patio y traspatio. Precio $10.500.00. Informan Quintana e Hijo, Chacón 203. M-8182.

VEDADO CALLE 11, ESQ. 2 PLANTAS 19,000

Vendemos, casa de esquina 2 plantas independientes, próxima al Colegio La Salle, compuesta de Jardín, portal, sala, comedor, 4|4, baño completo, 1|4 y servicio criados, cocina y garage. Altos igual. Precio $19.000 Informan Quintana e Hijo, Chacón 203. M-8182.

HABANA ESQ. 3 PLANTAS: $8,500

Vendemos, esquina 3 plantas, con dos comercios, situada próximo al Edf. La Metropolitana. Informan Quintana e Hijo, Chacón No. 203, M-8182.

HABANA CASA 2 PLANTAS: $8,800

Vendemos 2 casas próximas a Carlos III, compuesta cada una de sala, comedor, 3|4, baño intercalado en colores, gran comedor, cocina de gas, servicio de criados y patio. Toda decorada. Rentando $80.00 mensuales. Informan Quintana e Hijo, Chacón 203. M-8182.

HABANA NEPTUNO ESQ. 2 PLANTAS $26,500

Vendemos esquina 2 plantas, en la parte más comercial de esta calle, con comercio en los bajos. Informan Quintana e Hijo, Chacón 203 M-8182.

GANGA. 2 CHALETS CON CUATRO cuartos, garage, baño y mil varas, todo cercado, uno próximo Belén; otro a la Ford y Calzada Real, menos de $6.000. Véame en Peñalver 207 Fernández, U-2249

GANGA: EN $6.500 SE VENDE LA preciosa casa, San Lázaro 806 entre Vista Alegre y Carmen, a una cuadra de la Calzada de la Víbora. Construcción de gran lujo, Compuesta de portal, sala, saleta corrida, cuatro cuartos, baño intercalado de gran lujo, comedor al fondo, cocina, servicios de criados. Informa su dueño: Aguiar 305, altos. Telf A-7830. Puede verse de 9 a 11 a. m. y de 1 a 5 pm.

INVERSIONISTAS, AL HACER

sus inversiones, en propiedades inmuebles, velando por su seguridad y garantía, solicite los servicios de un corredor miembro de la Asociación Nacional de Corredores de Bienes Inmuebles, cuya seriedad está respaldada por esta Asociación. Exija el carnet. **Julio C. Granda**, Presidente.

GANGA

Se vende precio de situación linda residencia, dos plantas, Ampliación de Almendares 1.500 varas, terreno, 5 cuartos, 2 baños y demás pertenencias. Lluria. Hetropolitana 213. Telf M-7078.

ESPLENDIDO CHALET

Para persona de gusto refinado. 4 habitaciones, dos baños lujosos, garage, jardín, etc. Tres y Calzada de Columbia (Belén). Véalo tardes. Acepto parte pago finca rústica.

FRENTE A BELEN $7.000-00

A una cuadra del Colegio de Belén lindísima casa sin estrenar a todo lujo, 4 habitaciones, garage, carpintería de cedro y caoba y gran traspatio. José B. Fernández, Obrapía 308 M-7430 y M-1506

VENDO CASA EN LO MAS CENTRIco del Vedado edificada en 418 metros de terreno, jardín, portal, sala, saleta, hall, comedor 3|4 muy grandes lujoso baño, cocina cuarto y servicio criados, garage y patio; toda decorada con gusto. Precio $16.500 con facilidades de pago. D 305 entre 13 y 15. Trato director.

GANGA: EN $6.500 SE VENDE LA lujosa casa Marqués González 863 entre Figuras y Benjumeda. Compuesta de sala, saleta corrida, cuatro cuartos, baño intercalado de grgan lujo, servicio de criados, cocina de gas y carbón, calentador y conexión para refrigerador eléctrico. Informa su dueño. Aguiar 305 altos. Telf. A-7830. Puede verse de 8 a 11 a. m y de 1 a 5 p. m.

POR 2 MAGNIFICAS PROPIEDADES admito oferta para compra, juntas o separadas, Salud 217, antigua Panadería «La Salud», actualmente dulcería «El Borne», agua redimida, 8x40 mts. y Puerta Cerrada 251, Alambique 154 y 156, esquina bodega, 8x15 mts. Todo 2 plantas y perfecto estado. Renta actual de ambas, rebaja Ley Alquileres $188.00 mensuales. Sin deudas ni gravámenes de ninguna clase. Trato directo. Andrés López, Mercaderes 213. M-8628, horas oficina, después Infanzón 420. X-2639.

VENDO EN 3.600 PESOS

Casa bien situada en el Reparto Almendares, calle Quinta No. 39 enrte 14 y 16 media cuadra tranvía. jardín, portal, sala, tres cuartos, baño de lujo, comedor, cocina, patio. Véala todos los días de 8 de la mañana a cinco de la tarde, más informes. Fausto Marín y R. Empedrado 218 A-7958.

VENTAS

48 CASAS

INVERSIONES

Vendo y compro casas y solares. Dinero en hipoteca en La Habana y repartos. Mucha reserva prontitud y honradez en las operaciones. Victoriano Alvarez. FO-3786, 14 y D. Reparto Almendares.

VEDADO. EN LA CALLE H, CERCA 23, vendo casa 22x36 metros, techos monolíticos, buena residencia para numerosa familia en $30.000. Informa: Guillermo del Monte. Habana 264 Teléfono M-2474

VEDADO. VENDO EN LO MEJOR DE la calle 21, una espléndida casa de planta baja, techos monolíticos, 6 cuartos, 2 baños y garage para máquinas, y rodeada de magníficas residencias. Informa: Guillermo del Monte. Habana 264 M-2474.

VEDADO. CALLE 27 A LA ENTRAda y a la sombra, vendo una casa de 2 plantas independientes, techos monolíticos y garage. Rentan las 2 plantas $150.00. Informa: Guillermo del Monte. Habana 264 M-2474.

49 SOLARES

VENDO SOLAR 5.50X25 REPARTO Las Tunas, Mantilla, 85 Arroyo Apolo, Joaquín Delgado y Camagüey, 10x40, $600 otro Calzada Bejucal y 7a Ave. $650 10 de Octubre 255 apartamento 1

VENDO EN $600.00 TERRENO 6X26 con 3 cuartos de madera. Milagros 255 entre Lawton y Armas. Víbora.

CALLE 17. VEDADO. VENDO DOS solares completos, de esquina, a $7 y $9 metro. Informa el propietario. Aguila 206, altos.

PARCELAS PEQUEÑAS

Vendo en la Sierra 10x23 y 11x23 varas en Almendares 11.50 por 22 varas y en Ampliación de Almendares 12x23 y 13x23 varas, todas están cerca de ómnibus y tranvías. Baratísimas. Informa: R. Rodríguez Teléfono M-6543

VEDADO. EN LA CALLE G, CERCA de 23, vendo una parcela de 16 por 30 y otra en la calle 21 de 13.66 por 36.32 a la sombra. Informa: Guillermo del Monte. Habana 264. M-2474.

VEDADO. EN LA CALLE 19, CERca de Paseo vendo un espléndido solar de esquina con 50 metros a la brisa, terreno llano y de porvenir rodeado de buenas residencias. Informa Guillermo del Monte, Habana 264. Teléfono M-2474.

SOLAR 6x40 TRANVIAS Y OMNIbus al frente, calle adoquinada, brisa a $3.00 Telf. I-5463 de 12 a 3.

VENDO SOLAR 5.50x24 MTS. «LAS Tunas» Mantilla No. 85 San Juan: Calle Joaquín Delgado y Camagüey 10x40 $600; otro $500. frente Calzada y 7a. Ave. $650. 10 Octubre 255 Apto. No. 1.

PROPIO PARA EDIFICAR APARTAMENTOS

VEDADO

Calle 17

Vendemos, solar de esquina acera de la sombra, a la entrada de 17, con una medida de 36x50. También se parcela la medida que usted desee. Precio a $27.00 metro Informan: Quintana e Hijo, Chacón 203. M-8182.

PARCELA. VEDADO CALLE LETRA casi esquina a 5a 9x22-66 a $18. San Mariano entre San Anastasio y Lawton 7x40 $650. Luis Estévez y Centurión $2.50 vara. Martínez y Prieto, O-Reilly 309, A-6951 e I-3456

LA SIERRA PARCELA 11x23 VARAS A $5.1|2, calle B y 8, brisa, ómnibus frente Donde está anuncio COCA COla dueño F1 7431 otro en Almendares, 10 por 46

LACRET

Casi esquina a Sola vendo parcela de 12x22.50 en $900, próxima a ómnibus y travía. Informa: Ramón Rodríguez. Telf. M-6543.

GANGA PRIMERA OFERTA RAZOnable vendo dos solares reparto La Sierra acera sombra junto doble Línea tranvías 12x46.75. Informes dueño: Virtudes 813 Horas laborables

VENDO SOLAR ESQUINA SAN MAriano y Juan B. Zayas. Informan: I-3758 6 a 8 p. m.

PARCELA. VEDADO CALLE LETRA casi esquina a 5a. 9x22.66 a $18. San Mariano entre San Anastasio y Lawton 7x40 $650. Luis Estévez y Centurión $2.50 vara. Martínez y Prieto O-Reilly 309. A-6951 I-3456.

(RENTISTAS)) SAN IGNACIO (ESquina) produce 9 1|2 libre Ley Alquileres 3 1|2 plantas, 3 establecimientos y casas, fabricación 1a. lujosos baños $35.000. Martínez y Prieto O-Reilly 309. A-6951 I-3456.

BELASCOAIN 3 PLANTAS ESQUIna bajos bodega) $23.000. San Lázaro 3 plantas, 190 metros $17.000, Aguila $4.500, Vigía $3.100, sala, saleta, 4|4, Martínez y Prieto, O-Reilly 309 A-6951 I-3456.

Coronela

AL LADO DEL COUNTRY CLUB Y A 25 MINUTOS DE LA HABANA

Vendo fértil terreno propio para quinta de recreo con calles bien asfaltadas, agua del acueducto, luz y teléfono, a cincuenta centavos por metro. Mide 14.000 metros; se fracciona.

Rodríguez

Obispo 305 M-6543

MIRAMAR $3.75 VARA

Se vende un solar completo de centro situado en la calle Ocho entre Quinta y Tercera Avenidas frente al Dr. Inclán y a pocos pasos de la Quinta Avenida $3.75 vara. Olózaga 8 esquina 3a. Ave. Reparto Miramar. Telf. FO-3752.

VENTAS

49 SOLARES

SOLARES

De todas las medidas y precios al alcance de todas las fortunas. Buenas calles y las mejores vías de comunicación. Informes personalmente al comprador.

VICTORIANO ALVAREZ

14 esquina a D. Almendares. FO-3786

SOLAR 6x40 TRANVIAS Y OMNIbus al frente; calle adoquinada, brisa a $3.00. Telf. I-5463 de 12 a 3.

SE VENDE UN TERRENO EN GUAnajay. Informe Martí 168. Marianao Juana García.

$2.200 CASI ESQ. A CONCEPCION portal, sala, 2|4, baño intercalado, comedor, cielo raso, entrego desocupada, otra igual $2.300, pegado tranvía Lawton, Martínez y Prieto, O-Reilly 309 A-6951 I-3456.

MIRAMAR, ALTURAS NICANOR, Almendares, $2.00, $2.75, $4.00. Vedado 14x30, 12x33, 20x25, $4.75 y $6.50. Chalet 5 cuartos, $22.000; otros Miramar $30.000. Parcelas $250.00. $750.00. Facilidades casita 2 cuartos $1.800. Fincas, lotes, Varadero. Hurtado U-1405

MIRAMAR PARCELA DE ESQUINA

calle 2 entre 3ra y 5ta. 16x29.48 Superficie 471.68 varas cuadradas a $4.50 vara. Alberto Mendoza. Amargura 205 Telf. M-9494

MIRAMAR PARCELA DE ESQUINA.

26 y 3ra. Sombra 21.06x29.48 Superficie 621.02 varas cuadradas a $4.50 vara. Alberto Mendoza. Amargura 205. Telf. M-9494.

MIRAMAR —PARCELA A LA ENtrada del Reparto 17 por 29.48 super ficie 501 varas a 3.50 vara importa: 1.754 pesos con 6 centavos. S. Olózaga 8 esquina 3a Reparto Miramar teléfono FO-3752

FRENTE AL COLEGIO BELEN PARcelo media manzana limitada por calles A., 4 y 6: $2.50 y $2.90. F-4549.

50 FINCAS RUSTICAS

SE VENDEN

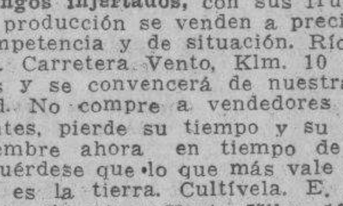

Naranjas, limones, aguacates y mangos injertados, con sus frutos ya en producción se venden a precios sin competencia y de situación. Río Cristal. Carretera Vento, Klm. 10 Visítenos y se convencerá de nuestra calidad. No compre a vendedores ambulantes, pierde su tiempo y su dinero. Siembre ahora en tiempo de agua. Acuérdese que lo que más vale en Cuba es la tierra. Cultívela. E. Berenguer, Carretera Vento Kilm. 10 Teléfono I-6023.

VENDO FINQUITA DE RECREO, Villa Berta. Buena casa, garage, luz eléctrica, arboleda, toda clase de frutales, terreno para frutos menores, pozo, motor, tanque y regadío, al lado tanque acueducto de Calabazar. Entrada por frente de bodega «La Aliada», carreterita de la derecha, cerca Rancho Boyeros.

VENDO FINQUITA DE RECREO, Villa Berta. Buena casa, garage, luz eléctrica, arboleda toda clase frutales, terreno para frutos menores, pozo, motor, tanque y regadío, al lado tanque acueducto de Calabazar, cerca Rancho Boyeros.

FINCA DE TRES CABALLERIAS, frente a carretera próxima a la Habana, con regadío, pozo con su motor, magnífica casa de vivienda y otras de trabajadores. Dos mil árboles frutales en producción, 700 palmas paridoras, una caballería sembrada de guayaba, cercada, para crianza de cerdos, etc. se da contrato, renta regalada, 600 pesos al año. Hay que pagarme comisión por este gran negocio. F. Marín, Empedrado 218 casi esquina a Cuba. A-7958

51 ESTABLECIMIENTOS

VENDO MI TINTORERIA BIEN montada y con suficiente clientela, buena oportunidad para el que se interese y desee prosperar. Informes: Telf. A5-2471 Romay Nro. 59

CEDO POR NO PODER ATENDERLO o acepto socio para manejar magnífico café-restaurant en el lugar más céntrico de la ciudad, Informará Stenio Suárez, Ventrol Mercantil, Monte 561

CANTINA DE REFRESCOS, HELAdos, batidos, cigarros, dulces y lechería, todo moderno, cuatro años con trato y venta diaria $15.00, por embarcarme, en $700.00, alquiler $20.00 al mes, cedo fondos. El Tabú, Villegos 119.

POR NI PODER ATENDERLA, SE vende la fuente de soda de San Nicolás y San José. Tiene batidora. Para tratar, en la misma.

CEDO DOS HERMOSAS CASAS DOS plantas con 17 habitaciones. Para informes A-6621. No corredores.

VENDO VERDADERA VIDRIERA TAbacos quincalla, llevo 10 años trabajándola, por embarcar $1.800; un lujoso Néctar Soda Parque Central. $1,600. Informes: Teniente Rey y Villegas vidriera café café Alfredo.

VENDO GRAN FABRICA PIMENtón, muy barata; Fábrica Fideos; Fábrica Cepillos y Escobas; Fábrica Almidón, barata Joyería y Relojería muy barata. Omnibus ganga $1.500. Arriendo gran Café y barra, arriendo tienda mixta. Prado y Dragones, café M-4739. Yanes.

VENDO FUENTE DE SODA UNICA en el barrio bien equipada con banquetas y los aparatos más modernos del mercado. Urge venta. Infanta 1109 Habana entre Llinás y Benjumeda.

SE VENDE VIDRIERA CAFE, TABAcos cigarros, dulces, tiene buena venta, está en lo más céntrico de la ciudad, por embarcar urgente. Se da en 350 pesos. Verla, San Miguel 107 entre Industria y Amistad. Tiene vivienda.

LA GANGA DEL AÑO, SI USTED dispone de $2.500 y un pequeño resto a pagar como usted quiere, le vendo la mejor y más surtida bodega del reparto Almendares, tiene enseres nuevos, Frigidaire. y más de $1.600 de mercancía. Se da a prueba no paluncheros. Informa 25 y H. bodega Vedado.

SE VENDE PEQUEÑO COMERCIO preparado para instalar fuent soda, al coriente sus contribuciones y licencia, por embarcar para el campo. Monte 968 Salón de billares.

SE VENDE UN KIOSCO EN LA PLAya de Marianao frente al cabaret El Paraíso, por tener que embarcar urgente. Informan en la misma.

SE VENDE UNA FARMACIA EN UN pueblo próximo a la Habana, bien surtida, buena venta, sin deuda, precio razonable por no poderla atender su dueño. Informan en Heredia 209, entre Milagros y Libertad.

FUENTE SODA

La mejor situada Prado 563. La de mayor venta. Informan en la misma.

GRAN OPORTUNIDAD PARA HAcerse de negocio con poco dinero, vendo quincallería perfumería, tabacos y cigarros con una venta mensual de $850 y con gastos reducidos. Se explican los motivos por qué se vende. Informan en Escobar Nro. 562 altos.

SE VENDE UNA TINTORERIA MONtada con instalación completa. Tres máquinas y todos los aparatos necesarios para su funcionamiento. Tiene numerosa clientela, con mucho trabajo. Véala en Sol 475, casi esquina a Egido.

SE VENDE UNA CASA DE HUESPEdes muy céntrica, con 32 habitaciones, por no poderla atender su dueño. Informan en Prado 251. Deja buen margen.

VENTAS

52 BOVEDAS Y PANTEONES

A PARTICULAR COMPRO BOVEDA con osario tapa mármol cerca calle y entrada, precio de situación. O terreno para fabricar. Sra. Pinilla, Lagunas 204 segundo piso

VENDO BOVEDA, OSARIO, CRUCIFIjo, jardinera mármol italiano, sin estrenar, lado monumento Bomberos, por módico precio. Informan Mendoza 11, Santos Suárez y Santa Emilia.

53 AUTOMOVILES-ACCESORIOS

NUESTROS CARROS DE USO SON REACONDICIONADOS Y GARANTIZADOS

R & G

Grandes facilidades de pago

"AUTO MODERNO"

La Casa de Autos de Uso como Nuevos MARINA NUM. 121 Teléfono U-3773

GANGAS EN REFRIGERADORES ELECTRICOS

y neveras de hielo, de uso. Porcelana interior y exterior. Distintos tamaños. Hay uno de 18 pies para utilizar en Hospitales, Restraurants o para «DuroFrío». Galiano 212 entre Concordia y Virtudes.

VENTA DE UN FORD 8 CILINDROS tipo 60, comprado nuevo en diciembre 1938, por tener que embarcar para el extranjero. Informan en Prado 308, primer piso.

FORD 60 HP. DE 1937 SEDAN DE dos puertas en magníficas condiciones $450.00 Alvarez, 25 Nro. 7 casi esquina a Marina costado Edificio Carreño U-3003.

COCHE MILORD FRANCES SE VENde, no ha rodado. Precioso para gente de gusto o propagandas. San Lázaro 957 entre Aramburo y Hospital.

SE VENDE

Muy barato un Buick de uso. Puede verse en Luz Caballero No. 459 entre Patrocinio y Carmen. Informan por Telf. I-5548 de 8 a. m. a 1 p. m.

Corvajal S. A. AUTOS DE USO

ACEPTAMOS DEVOLUCION SI NO SATISFACE

Ford de Marianao

VENDO CHEVROLET 35, 4 PUERTAS de Lujo está de paquete. Whippet del 30, 4 puertas, 5 gomas nuevas, 40 kilómetros por galón, no pierda esta ganga 23 entre 12 y 14 garage, P. por Cecilio.

OMNIBUS, SE VENDE

Rutas 21 y 22, gran oportunidad por embarcar, chasis y carrocerías del 36, trabajando. Informes: Cienfuegos y Apodaca, bodega, de 12 a 2 y de 7 a 9. Telf. M-4454.

54 MAQUINARIAS

MAQUINA PARA HACER PASTIllas «Eureka» con su motor Roler Meyer de 1|2 H. P. 6,000 pastillas por hora. Un mostrador con estufa secadora y un departamento para enseres FO-1684 de 12.30 a 2 p.m. Todo o por separado.

IMPRESORES. VENDO 100 TITULAres de plomo y madera propios para hacer carteles y pasquines electorales, prensa rotativa, chivaletes, galeras etc. Amistad 313 (interior) entre San Rafael y San José.

VENDO CALDERA LOCOMOBIL 100 H. P. Verticales 5, 10, 15, 20, 40, 50 H. P. Motor eléctrico 1|2 H. P. dos corrientes Caldera Escocesa 75 H. P. Rodríguez, I-6993. Sta. Catalina 459, Cerro, Habana.

SE VENDEN MAQUINARIAS

Un sinfín grande, una sierra circular cuatro cuchillas, un trompo, una garlopa con su motor, una piedra de afilar y sus accesorios, un motor de 5 caballos, trasmisiones con poleas, siete bancos carpintería completos. San Lázaro 59 bajos, baratos M-3415.

SE VENDEN BOMBAS PRAT. BLOCH Goud, Guesco. Estrella. Duro, de 1|2 y 3|4. Motores, Ventiladores, chuchos automáticos, 1 año garantía. Reparaciones y enrollado en general. Salud 219 A-9218.

BOMBAS NEPTUNO TIPO ALEATOrio y de disco. Velocidad Standard 1.700 r. p. m. Para cualquier altura. Desde 1.200 litros hasta 5.500 galones hora Egido 585 Telf. M-5244.

MECANICO DE MAQUINAS

DE PLANCHAR

Se ofrece. Reconstruyo en acero templado las partes más sensibles de la máquina. Adapto el vacío moderno a cualquier máquina por antigua que sea. Me traslado a cualquier parte de la República M. B. Ojeda Villegas 472. Informes: Telf. M-2229

VENDO PLANTA DE HIELO YORK, Arti Fry y Brosbi, de 1, 2, 4, 10, 20 y 40 toneladas de refrigeración y gran surtido de piezas de frío, bombas Triplex p.p., 500 galones p.m., bombas Duplex 1, 2, 4, 6 y 12 pulgadas máquina de vapor 10 y 20 H. P. cepillo 4 caras Fay, escoplo barrena, tanques de 2,0000 y 5.000 galones, croches 5, 10, 50 y 500 H. P. Manila 314 Cerro I-6346

VENDO CENTRIFUGA 16 POR 30, motor Diessel 6 a 8 H. P. winches vapor y eléctrico comprensor de aire 50, 150 y 300 pies c.; tijera y punzón, turbinas y bombas de pistón, 1, 2, 3, 4, 5 y 6 pulgadas, motor eléctrico 6, 7, 10, 15, 30 y 150 H. P., correas poleas y diferenciales. Manila Nro. 314, Cerro. I-6346

VENDO PAILAS Y PASADORES DE guayaba, bombas de confituras, molinos para maíz y sal de 6 mazas Nordi, y molinos desintegrador, y para almendra, planta de éter y pausterizador Burroell, cortina salmuera y serpentinas para los tanques. Manila Nro. 314, Cerro.

55 CAJAS CONTADORAS

CAJAS CONTADORAS NATIONAL, de ocasión y reparaciones con garantía. «La Casa Bengere», Neptuno Nro. 626 Telf. M-8114 Vendemos, cambiamos y compramos registradoras.

56 MUEBLES Y PRENDAS

URGENTE VENDO BARATISIMO, hoy mismo, un juego de cuarto moderno de Señorita y un juego recibidor caoba 7 piezas. Véalos todo en día en Revillagigedo 313 Apto. 4.

MAQUINA SINGER OVILLO CENtral de cinco gavetas, se vende muy barata, Corrales 204 altos.

M.E.C.D. 2016

VENTAS

56 MUEBLES Y PRENDAS

MUEBLES EN GANGA

Juegos cuartos: $25.00; idem tres cuerpos: $40.00; sala: $10.00; comedor, desde $25.00; escaparates: $9.00; con lunas $15.00; mesas correderas $4.00; aparadores, $6.00; sillas y 2 sillones: $10.00; neveras $10.00; máquinas coser y escribir. Se cambian y se compran toda clase de muebles, pagando más que nadie.
«LA PRINCESA»
San Rafael 575 y 577, entre Escobar y Gervasio. Telf. U-5926

FAMILIA GANGAS MUEBLES
Juego cuarto 3 cuerpos. Chiforrober 3 cuerpos, gavetas al centro, finos tiradores y butacón $125.00 a $165.00, otros $98.0, $115.00. Comedor $70.00. Living-room $98.00. San Nicolás 305 entre Neptuno y San Miguel

LAMPARA DE BACARAT GRANDE, 12 luces otras más chicas un espejo de medallón grande, una mesa tallada, 2 Flamengas y varios cuadros. Escobar 568 entre Salud y Reina.

CAMAS OPERADOS Y SILLONES
de inválidos alquilo y compro, toda clase de útiles para profesional y de oficina. Casa Fernández, Neptuno 617, entre Escobar y Gervasio. Telf. U-3322.

VENDO VARIAS VIDRIERAS MO- dernas de todos tamaños. Mesas grandes nuevas, bancos, mesas dominó, sillas, mostradores pequeño armatoste, división de madera, puertas mármoles. Informes Dragones 256.

JUEGO CUARTO MODERNO, $18.00; Lunas y bastidor nuevos; al de tres cuerpos menos de $32; radio mueble, $10, por pronto embarque. Sitios No. 74, entre San Nicolás y Rayo.

POR EMBARCARME URGENTE VEN do cuarto 3 cuerpos arte moderno 35 48 y 65 pesos, elegante comedor caoba, $45; chifforrober 3 cuerpos, todo último tipo. San Joaquín 363 esq. Monte.

VENDO JUEGO CUARTO MODERNO $23; otro tres cuerpos finísimo $45, comedor $30, recibidor, $15, radio. Calzada Jesús del Monte 29, altos una cuadra esquina Tejas.

FAMILIA VENDE $32 JUEGO CUAR to 3 cuerpos, nuevecito y otro $45, uno finísimo $70, comedor renacimien to $60, sala regio, $50 (ganga) por embarcar. Escobar 63, San Lázaro y Lagunas.

MUEBLES A PLAZOS
Sin fondo ni fiador, finos y modestos, últimos modelos. Venga a verlos ¡No pague lujo!
"EL FENIX"
U-1360 Neptuno esq. a Soledad

UNA NEVERA DE USO SIN REPARAR ES UNA CAJA DE SORPRESA
NEVERAS
Americanas reconstruídas y garantizadas.
REFRIGERADORES
De uso en magníficas condiciones todas marcas y tamaños. Rionda, Infanta 1059 entre Desagüe y Benjumeda, frente a Pennino U-3968

FAMILIA PARTICULAR VENDE LU joso cuarto moderno 3 cuerpos $125 regio comedor renacimiento $85, lámpara madera, $15, nevera porcelana, sala patas chipendade. Salud 262, bajos. Escobar y Lealtad.

FAMILIA PARTICULAR VENDE LU joso juego cuarto último modelo 3 cuerpos elegante coqueta tiradores carey, butacón $125, regio comedor Renacimiento $60, sala fino baratísimo. Concordia 467 Belascoaín y Gervasio.

GANGA POR EMBARCARME DOY a usted un chance, finísimo juego cuarto 3 cuerpos, 6 piezas, nuevecito por $70, otro igual $48, otro poco uso $31.50; venga pronto aprovéchese. Virtudes 463 esquina a Perseverancia.

GANGA POR EMBARCARME DOY a usted un chance, finísimo juego cuarto 3 cuerpos, 6 piezas, nuevecito por $30; otro igual $48, otro poco uso $31.50; venga pronto aprovéchese. Virtudes 463 esquina a Perseverancia.

TRIO MAGNIFICO EN BRONCE Y onix Unico en su clase, ánforas de porcelana de «Sevres», Dresden Satzuma, Ming, etc. objetos de arte en marfil, cristal, bronce. Oleos. Precios de ocasión. «La Regencia» Suárez 18 y 20.

MAGNIFICO REFRIGERADOR «GE- neral Electric», juego comedor estilo Imperio con patas garra león en bronce y juego sala francés maderas especiales brasileñas, con sofá-ambigú. Precios de ocasión «La Regencia». Suárez 18 y 20.

FAMILIA PARTICULAR VENDE lujoso cuarto moderno 3 cuerpos 125 pesos, regio comedor Renacimiento, $85; lámpara madera $13 Nevera porcelana, sala finísimo, patas chipendales. Salud 262 bajos, Escobar y Lealtad.

REGIA LIQUIDACION MUEBLES. Juego cuarto 3 cuerpos, juego sala 9 piezas, juego comedor 7 piezas con sus 3 lámparas. todo por $133.00 en Neptuno No. 708 entre Belascoaín y Lucena.

LA CASA INGLESA

Salud 51 antes 9 esq. a Rayo
Maletas y Maletines desde un peso en adelante. Baúles escaparates, bodega, camarote; muebles de todas clases y estilos. Lámparas en estilos variados. Gran surtido en objetos de arte propios para regalos. Compramos, y cambiamos. Una visita y se convencerá. Salud y Rayo. Telf. M-7179.

VENTAS

56 MUEBLES Y PRENDAS

SE VENDE EN MODICO PRECIO, UN jueguito de cuarto propio para niña, color rosado. Informarán calle A 459 entre 19 y 21 Vedado, de 10 y media a 1 y de 2 a 5.

PULSERAS Y DIJES
Liquidamos miles de pulseras de oro y dijes de oro y platino con brillantes. Alhajas antiguas y modernas en profusión; cuadros; crucifijos; rosarios de oro; porcelanas antiguas y modernas. Juegos completos de café; té y cubiertería. Bandejas; candelabros; jarras y palanganas, todo de plata maciza.
CARBALLAL HERMANOS
San Rafael No. 618, entre Belascoaín y Gervasio. U-5744.

CASA DARRIBA
NO MALGASTE SU DINERO
SALUD 53
Juegos cuarto $35; Comedor, $40. Sala $12; escaparates, $10; camas, $3; coquetas $3; neveras, lámparas, radios, pianos.
MAQUINAS DE COSER, ESCRIBIR MUEBLES DE OFICINA
Regios juegos de despacho renacimiento; cajas de seguridad, contadoras, sillones barberos.
VIDRIERAS, MOSTRADORES, ARMATOSTES
SILLAS DE VIENA
NUEVAS Y DE USO.
MESAS VITROLITE
EQUIPAJES
NUEVOS Y DE USO
PARA COMPRAR MUEBLES VISITE ESTA CASA. PRECIOS BAJOS
COMPRO — CAMBIO — VENDO
M-9136

MUEBLES A PLAZOS
Con grandes facilidades de pago. Vean nuestro gran surtido en finos y corrientes. Admitimos muebles a cambio. También alquilamos. Casa Hierro. Compostela y Merced. Teléfono: M-1220

MUEBLES DE OFICINAS
CAJAS SEGURIDAD, ARCHIVOS, TARJETEROS, Mesas, Libreros, Butacas, Juegos Despacho, Máquinas escribir, sumar, calcular, etc.
COMPOSTELA 360
entre Obrapía y Lamparilla.
A-7744

Visite
LOS TRES HERMANOS
Para Objetos de Arte, Plata, Antigüedades.
PRECIOS DE OCASION
Consulado 160-162
M-3534

GRAN LIQUIDACION

Extenso surtido en objetos de arte, lámparas, alfombras, cuadros, jarrones, figuras porcelana, bronce y marfil, apliqués, candelabros e infinidad de objetos propios para regalos, que liquidamos por todo este mes a precios increíbles. No se lamente luego, pase ahora y podrá seleccionar a su gusto.
«LA PREDILECTA»
San Rafael 803, casi esq. a Oquendo

«SOFA-CAMA»
Living Rooms, «Arte Moderno» y «Estilo Inglés»

¡No pague lujo! Del fabricante a sus manos: Mueblería y tapicería «García Espinosa», San Rafael entre Aramburo y Soledad. Nota: Armazones de caoba (no comején).

GANGA: POR CERRAR LA CASA SE venden comedor Renacimiento, gran lujo, sin estrenar, costó $2,500; otro 16 piezas, caoba: $75.00, banco tallado, cómodos estilo, lámparas cristal, espejo medallón, etc., Reina 462, frente Sagrado Corazón.

MUEBLES A PLAZOS
VEA NUESTRO GRAN SURTIDO EN MUEBLES DE TODAS CLASES
Precios baratísimos
«LA PERLA»
Animas 404, casi esquina a Galiano

VENTAS

56 MUEBLES Y PRENDAS

JUEGO CUARTO 8 PIEZAS, COME- dor, sala, caoba fina, últitmo modelo, sin estrenar, bicicleta, frigidaire porcelana, archivo acero, tostador café, proyector cine, lámpara. Egido 654 bajos, entre Gloria y Misión.

REFRIGERADOR GENERAL ELEC- tric, juego sala «Chependale», otro recibidor Renacimiento, con magnífica talla y otro estilo «Francés, de original diseño, para sala. Precios de ocasión. «La Regencia», Suárez 18 y 20.

FABRICA DE MUEBLES
DE «MARTINEZ»
San Rafael y Manrique. Gran tapicería. Del fabricante directamente al consumidor. Juegos de sala estilo inglés con sofá- cama, desde $70.00. Mueblería y tapicería «Martínez». Telf. M-7872.

SOBERBIA BIBLIOTECA-DESPACHO «Renacimiento Español» y una nevera de porcelana «Majestic casi nueva, juego sala, «Arte Moderno» y un living-room con cuatro butacas. Precios de ocasión. La Regencia» Suárez 18 y 20.

MAGNIFICA NEVERA DE TRES puertas, con acabado de porcelana, completamente nueva, se vende en 14 No. 98, entre B y C. Almendares.

A-6827: LA COMPETIDORA
Compramos muebles modernos negocio rápido, buena oferta.
MUEBLES A PLAZOS
Surtido completo finos y corrientes, admitimos sus muebles en cambio.
PIGNORAMOS
Joyas, ropas, objetos de arte y demás objetos que representen garantía, mucha reserva con oficina en privado.
BAULES Y MALETAS
Tenemos surtido completo finos y corrientes, se liquidan muy baratos.
MAQUINAS COSER OVILLO
Compramos, cambiamos y vendemos con facilidades, antes de comprar o vender visítenos en Gloria e Indio Teléfono A-6827
G. Arango y Cía.

¡ASOMBROSA LIQUIDACION! DE MUEBLES PARA OFICINA
Cajas Caudales, archivos todos tamaños, tarjeteros, relojes marcadores, máquinas de calcular «Monroe» y «Marchant» Mimeógrafos «Edison-dik», adresógrafos. Máquinas de sumar y escribir, gabinetes «Kardex» Registradoras «National», pupitres etc.
Baules y Maletas
Reparamos máquinas de escribir
Radios todas marcas
'LA NACIONAL' Villegas 359
Entre Teniente Rey y Amargura
Teléfono A-9915

MUEBLES A PLAZOS
Construídos con las mejores maderas, estilos modernos y elegantes. Grandes facilidades de pago. Admitimos muebles en cambio. Visítenos y se convencerá: «Díaz y Chao». **Neptuno No. 709 y 710, entre Belascoaín y Lucena. Telf. U-5154.**

¡¡OPORTUNIDAD!! JUEGOS DE cuarto, de 8 piezas con elegante butacón, $100.00. ¡Dando y dando! Necesitamos dinero. También chase-longs de imitación piel y juegos tapizados a precios increibles. Mueblería «García Espinosa», San Rafael entre Aramburo y Soledad.

57 UTILES DE OFICINAS

LA CASA GONZALEZ
MUEBLES DE OFICINA
VENDO Y COMPRO
Burós, bibliotecas, pupitres, sillas giratorias y toda clase de muebles para oficinas
CAJAS DE HIERRO
Archivos, tarjeteros. Kardex. armarios de acero.
MAQUINAS DE ESCRIBIR
Sumar, calcular, mimeógrafos, adresógrafos
Compostela 205 entre Progreso y O-Reilly.
O-Reilly 360, entre Habana y Compostela.
Telfs. M-8238 y M-8081

MAQUINAS ESCRIBIR
«Underwood», «L. C. Smith», «Royal», etc. Reconstruídas en fábrica, con las mismas garantías y apariencias de nuevas. Standard y portátiles. También Sumar, Calcular, Adesógrafos. Servicio certificado. Igualas mensuales. Alquiler, Compra, Venta, Cambios.
TALLERES L. C. SMITH-CORONA
Compostela 360, entre Obrapía y Lamparilla, Teléfono A-7743

MAQUINAS ARCHIVOS
BUROS
CAJAS
Pupitres

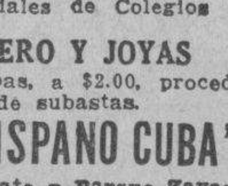

Materiales de Colegios
DINERO Y JOYAS
Fluses y capas, a $2.00, procedentes de subastas.
"LA HISPANO CUBA"
Monserrate y Parque Zayas
Telf. A-8054

VENTAS

57 UTILES DE OFICINA

MAQUINA ESCRIBIR ROYAL MO- derna flamante por supresión oficina vendo mitad precio. 16 esquina B entre 16 y 18 Reparto Almendares.

CAJAS CONTADORAS MARCA NA- tional, Precios de ocasión y reparaciones con absoluta garantía mecánica. «La Casa «Burgué», Neptuno No. 626. Telf. 8-114. Vendemos, cambia mos y compramos registradoras.

MUEBLES OFICINA
VENDO, COMPRO, CAMBIO
Máquinas de escribir, sumar, calcular, mimeógrafos, adresógrafos.
CAJAS DE HIERRO
Archivos tarjeteros, kardex, armarios de acero y seccionales de acero.
BUROS
Bibliotecas, juegos de despacho, sillas giratorias y toda clase de muebles para oficinas.
LIQUIDO
Gran lote de máquinas de escribir portables a cualquier precio.
Compostela 205 entre Progreso y O-Reilly.
O-Reilly 360 entre Habana y Compostela.
Teléfonos: M-8638 y M-8081

ADRESOGRAFO DE PIE, VENDO con 1,000 marcos, máquinas de escribir portable, cajas de hierro, bibliotecas, archivos, burós de cortino, libreros. O-Reilly 360 entre Habana y Compostela.

VENDO URGENTEMENTE LIBRERO burós, máquina escribir, recibidor, oficina tapizado, taburetes cuero curtido, sillones portal, bicicleta niño. Salud 167 entre Manrique y Campanario. M-2252.

MAQUINA ESCRIBIR ROYAL MO- derna. Por supresión oficina vendo mitad precio, calle 16 y B, entre 16 y 18. Reparto Almendares.

58 LIBROS E IMPRESOS

ESPASA, VENDO UNO BARATO EN perfecto estado y cuarto cola moderno como nuevo grandes voces. San Rafael No. 803.

59 RADIOS

$30 VENDO RADIO LUJOSO MUE- ble por embarcar, Mazón 113 San José y San Rafael.

POR EMBARCAR SE VENDE UN radio Grunow 1937 de gabinete onda corta y larga imporman en Acosta Nro. 323 entre Compostela y Picota, altos.

60 INSTRUMENTOS DE MUSICA

SE VENDE PIANO EN MAGNIFICAS condiciones muy barato por estorbar. También radio R.C.A. de gabinete y bibicleta de niña, Quinta 702 esquina 8 bajos, Vedado.

GRAN LIQUIDACION

Enorme surtido en pianos verticales, cuarto cola y baby-grand europeos y americanos, de absoluta garantía, propios para profesional, persona de gusto o estudios superiores. Aproveche las enormes gangas que estamos ofreciendo con grandes facilidades de pago. Alquiler desde $2.00. «La Predilecta», San Rafael 803 y 805, casi esquina a Oquendo: U-2530.

$68. SE VENDE PIANO NUEVO, completamente de la marca Giralt, modelo 32, garantizado poco uso, lindas voces, banqueta, Milagros No. 362 entre Porvenir y Octava, Víbora.

EN $32.00 VENDO UN PIANO EU- ropeo chico está en buenas condiciones, lo suficiente para estudios 5 o 6 años en él. Venga y véalo y convénzase, Dragones 53 bajos frente al teatro Martí.

PIANOS DE CALIDAD

«R. S. HOWARD»
«JOHN L. STOWERS»
PRECIOS RAZONABLES DESDE $100
Facilidades de pago. Exposición: cuarto piso del edificio «Stowers», San Rafael entre Galiano y Aguila Teléfono M-1973 Habana.

"LA INTERNACIONAL"
De Prado 256 (frente Hotel Sevilla) vende los mejores pianos europeos y americanos, verticales y de cola. Representantes exclusivos de los famosos pianos «Wurlitzer» y «Bluthner». Facilidades pago. Prado 256. A-6100.

PIANO «PLEYEL» FRANCES, DE palisandro, 1|2 de cola, se vende urgente $175, último precio. También un Armonium alemán marca «Max Born», con 14 llaves. Prado 256, bajos, entre Animas y Trocadero.

SEÑORA: SI USTED NECESITA COM prar un piano bueno y barato, con la seguridad y garantía que no perderá su dinero, venga de 2 a 6 y compruébelo. Dragones 53, bajos, frente al teatro Martí. Manuel Domínguez.

VENTAS

60 INSTRUMENTOS DE MUSICA

SE VENDE PIANO QUE ESTA CO- mo nuevo, chico, lo doy muy barato, véalo hoy mismo, San Rafael 872, bajos.

AFINADORES

REPARADOR, AFINADOR AMERI- cano con la experiencia de las más acreditadas fábricas de pianos de EE. UU. pone a su serbicio sus conocimtientos a los precios más bajos. Durant, Telf. A-7877

AFINE SU PIANO POR $3.00 CON toda garantía y seguridad Manuel Domínguez, afinador mecánico y barnizador de pianos, graduado en la escuela «Vanguardia» en New York. Taller de Reparaciones: Dragones entre Prado y Zulueta. Telf. M-3040.

61 DE ANIMALES

RHODE ISLAND REDS
De Pedigree exposición, alta postura y calidad. Pollones y pollonas, hijos de nuestro gallo que obtuvo el primer premio en la Exposición Avícola de 1939, a precios atractivos. Están inmunizados contra viruela, difteria y coccidiosis. Pueden verse diariamente de 5 a 7 p.m. Domingos de 8 a 12 a.m. Calle 19 Nro. 504 entre D y E Vedado. Telf F-7469

CANARIOS HEMBRAS Y MACHOS, legítimos hamburgueses baratos. Degollados mejicanos, jaulas, alimentos especiales para canarios y sinsontes. Se compran pájaros «El Paraiso» Monte 508. M-5179.

CACHORRO BULL TERRIER Y PE- rra Dalmasian, se venden. San Lázaro 957, bajos entre Aramburo y Hospital.

POLLOS DE PURA RAZA DESDE una a doce semanas procedentes de la liquidación de la Granja «El Paraiso» desde veinte centavos. Monte 508 M-5178

NUEVA IMPORTACION DE SEMEN- tales. El día 6 de junio recibimos para la venta 8 toros Brown Swiss, 12 novillas Brown Swiss, 7 toros Shorthorn, una novilla Shorthorn, 8 toros Zebú variedad Guzerat, 4 toros Zebú variedad Gir (Brasileños), 2 toros Aberdeen Angus, un toro y 2 novillas Holstein Fresian, un toro Red Poll y un toro Jersey. Pueden ver estos sementales en nuestra finca situada en el puebl ode Loma de Tierra, kilómetro 20 de la carretera central. Harper Brothers, Concha 109. Habana, teléfonos X-1649 y FO-7342.

VACAS

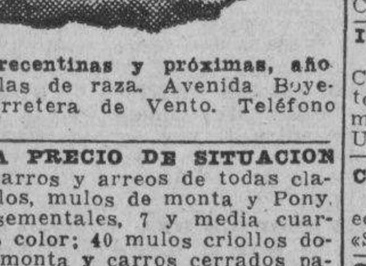

Vendo recentinas y próximas, añojas, novillas de raza. Avenida Boyeros y Carretera de Vento. Teléfono I-6139.

VENDO A PRECIO DE SITUACION mulos, carros y arreos de todas clases; caballos, mulos de monta y Pony. 4 potros sementales, 7 y media cuartas, bonito color; 40 mulos criollos domados de monta y carros cerrados para lecheros y un burro semental criollo; una cesta de mimbre con sus arreos, montura y una Pony. Domingo Jarro, Marina y Atarés, Jesús del Monte. Telf. X-1876.

62 OBJETOS VARIOS

YACHT DE RECREO VELA Y MO- tor urgentemente vendo o cambio, por casa pequeña o finca en $2,500, se da la diferencia, tiene 56 pies de largo. Informan A-7709 Fernández.

VIDRIERAS, CONTADORAS
Vidrieras de todas formas y tamaños; mesa Vitrolite; sillas, banquetas, exprimidores frutas; pasteleras: cajas caudales; neveras :molino café: picadores carnes; rebanadoras jamón; contadoras National. Compro cambio y vendo.
MAQUINAS DE ESCRIBIR, BUROS
Archivos; tarjeteros; sillas giratorias; libreros, mesas para máquinas. Véame antes de cambiar, comprar o vender sus muebles de oficina, divisiones; mostradores. Casa Cano. Habana 556 y medio entre Teniente Rey y Amargura A-8607

Dinero-Hipotecas

63 SOLICITUD

PRESTO DINERO DESDE $500.00 en adelante, en primeras hipotecas Interés desde el 6 por ciento. No corredores. Telf. A-6836. Campanario 306, bajos, entre Neptuno y San Miguel. Sr. Correa.

DINERO
No pierda tiempo. Cuando necesite tomar dinero en hipoteca o pagarés, vea a M. Fernández, San Ignacio 214 Telf. M-9272 de 2 a 5 Operación rápida y absoluta reserva.

64 OFERTAS

DINERO
Facilito grandes y pequeñas cantidades en primera hipoteca desde el 7 por ciento en adelante, para la Habana y sus barrios Compro y vendo casas, solares y créditos hipotecarios Compro y vendo Bonos y Acciones.
Julio C. Granda
Obrapía 33 entre Cuba y Aguiar
Teléfonos: M-5921 y FO-1668

FACILITO DINERO SOBRE BOVE- das y panteones desde $50. Mucha reserva, firmo en el día. También para hipotecas. Informan J. lanes. Sitios 76 esquina San Nicolás. Telf. M-2632.

DINERO
Sobre joyas
en todas cantidades
«LA PERLA»,
Animas Nro. 404, casi es. a Galiano
Telf. A-8222

Dinero-Hipotecas.

64 OFERTAS

TOMO $4.500 1a. HIPOTECA 9% anual, doy enorme garantía, esquina fabricada 900 metros, calzada del Cerro, junto a la Covadonga. Salud 610 Departamento 3. Lizasoaín.

PARA LAS DAMAS

70 INTERES PARA LAS DAMAS

EXTIRPACION RADICAL
DEL VELLO
Tratamientos garantizados. Sra. Sánchez. San Nicolás 168, altos. Teléfono A-7487.

CORTE MODERNO NACIONAL
«SISTEMA MENDEZ»
Oficial y reconocido como el más moderno para la enseñanza pública. Cuando Ud. desee hacerse experta profesora en poco tiempo, venga o escríbame, le informaré con gusto. Se garantiza la enseñanza y doy título. «La Central», Campanario 304, esq. a Neptuno. Clases diarias a domicilio y correspondencia. Se cortan y entalan toda clase de prendas. Cursillo para las vacaciones en los que puede aprender a hacerse sus vestidos. Moralidad.

Sistema Alemany
(MODERNO) CORTE Y COSTURA
Instituto Central: San José 257 entre Aguila y Galiano Autora y directora: Matilde Alemany. Reconocido como el mejor. Adoptado en Escuelas Públicas y Privadas, clases a domicilio. A5-4482. Vendemos métodos y titulamos. Confecciones sus vestidos.

VELLOS
Extirpación definitiva de los vellos de la cara, muslos, piernas, etc. Tratamiento garantizado. Seis años de éxitos en Cuba. Sra. Alexander. calle Tercera número 405 entre Dos y Cuatro Vedado.

ENSEÑANZAS

75 PROFFSORAS - PROFESORES

INGLES
Desde lo más elemental hasta lo más adelantado enseñamos en nuestros 40 cursos diarios. Sistema seguro, rápido e interesante al alcance de todos. Profesorado. Americano. **HAVANA BUSINESS ACADEMY. — Línea 357 teléfono F-3043 Sucursal Neptuno y Amistad Telf. A-6033**

ACADEMIA DE IDIOMAS ROBERTS Malecón 153. Telf. M-2124. ¿Desea usted aprender inglés? Compre el método Roberts. Se recomienda por sí solo. Distinción. Eficiencia. Garantía. Cuarta edición: $2.00.

INGLES: PROFESOR SOLOMON Graduate of the British American College, Canadá, enseña bien y pronto. Conversación, Bachillerato y Comercio. San Lázaro 678, altos. Telf. U-2647 clases de prueba gratis.

CLASES DE INGLES POR INGLE- sa de Londres. Fina y de esmerada educación. A particulares o Colegios «S. H.» M-7730.

CLASES DE MATEMATICAS, ARIT mética, Algebra, Geometría, Trigonometría, Ingreso al Instituto y demás asignaturas del Bachillerato. Ingreso a la Escuela de Cadetes, Comercio, Navales, etc. Repaso de las matemáticas del Bachillerato Basarrate 66 (altos). Pagos exclusivamente por adelantado. Telf. U-6308

ESTUDIOS, BAILES MODERNOS Tomasín. Positivamente enseño con práctica son, Pasodoble, Vals, Blues, Fox, Tangos, Clases a domicilio. San Nicolás 1008 (moderno) entre Gloria y Misión, 2 cuadras de Monte.

ACADEMIA DE CORTE Y COSTURA, Sistema Martí y Científico Moderno, se dan clases a domicilio. Llame al Telf. U-2901. Concordia 509.

GREGG ACADEMY
(Academia Gregg) Miguel Richardson, director Manzana de Gómez 514 Teléfono: A-9798 Taquigrafía, Mecanografía. Teneduría y Contabilidad «alton» usadas en las principales Universidades y Colegios de los Estados Unidos: Aritmética, Ortografía, Caligrafía. Correspondencia Mercantil, Práctica de Oficina, máquinas de calcular Cursos especiales: Estenográfico Secretarial Teneduría de Libros y Contabilidad Curso completo de Comercio Todas las preparatorias y Bachillerato, Inglés, garantizamos a usted el poder hablar una hora consecutiva en iglés, al terminar la segunda lección de nuestro curso, el cual es a base de conversación estrictamente

ESTUDIE POR CORREO
La academia «Rabiña», en Neptuno 414, esq. a Manrique, altos M-7849, tiene organizado clases por correspondencia desde hace años habiendo prestado gran beneficio a aquéllos que tienen deseo de prosperar. Estudie las asignaturas siguientes: Taquigrafía; Mecanografía; Teneduría; Cálculos Mercantiles; Gramática; Ortografía; Procurador; Química industrial, Inglés; Francés, etc. Informes: **Academia «Rabiña». Neptuno 414. esq. a Manrique. Telf. M-7849.**

INGLES
Innecesario ir al Norte para aprenderlo Con nuestro curso intensivo y clase laboratorio los alumnos adquieren en tres meses conocimientos correspondientes a un año escolar (standards americanos) según demostrado por nuestro sistema de mediciones educacionales. Más de 30 cursos, diurnos y nocturnos Profesorado americano. Curso intensivo cinco pesos mensuales (dos horas diarias Curso económico tres pesos. 1 hora diaria) **Havana Business Academy Linea 357 F-3043 y Neptuno esquina Amistad A-6033.**

GARANTIZO USTED HABLARA IN- glés pronto. Clases individuales. Gramática, lectura dictado comercial; especialidad para sostener conversación. Prepara para viajes y exámencs. Competente profesora americana. Campanario 454, altos.

ENSEÑANZAS

75 PROFESORAS - PROFESORES

BAILES DE SOCIEDAD
Maurice. Nuevamente en Cuba. Ultimos «hits» de New York; Suin Trusking; Lindy-Hop; Big-Apple, etc. son tango parisión y las calientes congas, etc. Precios razonables. Clases privadas o a domicilio. Malecón 161 bajos, entre Crespo y Aguila.

HAVANA BUSINESS
ACADEMY
Profesores y sistemas procedentes de los mejores Business Schools de los Estados Unidos. Elevados standards de enseñanza comercial en inglés y español. **Todos los graduados en nuestro curso secretarial han encontrado empleo bien remunerado. Taquigrafías Pitman y Gregg. Omnibus** Línea 357 F-3043 y Neptuno esquina a Amistad A-6033.

INGLES. LE SORPRENDE NO EN- tenderlo a pesar de largos y costosos estudios? Véame, le diré el por qué del fenómeno y su remedio. Clases a principiantes también. Profesor Telf. M-1303

PROFESORA DE INSTRUCCION clases a domicilio y en su casa, prepara para exámenes, ortografía y aritmética práctica. Teléfono A-4328. Trocadero 205.

PROFESORA DE 1a Y 2a ENSEÑAN- za se ofrece para dar clases a domicilio o en su casa, Telf. F-2646

MISS CHRISTIAN TIENE HORA DIS ponible para dar clase de inglés o francés múltiples referencias cubanas. F-5960 Línea esquina a 4 Vedado.

ESCUELA DE BAILE
Exclusivamente bailes de salón. Son Fox, Tango, etc. Se garantiza la enseñanza. Ismael Servelló. Cárdenas No. 51, segundo piso.

"SAN ELOY"
Colegio y Academia Fundado en 1907. Primera y Segunda Enseñanza; Preparatoria; Bachillerato; Comercio; Idiomas. Cultura Física. Cursos preparatorios especiales. Admitimos pupilos y medios pupilos y externos. Quinta Menocal, Samá 31. Marianao. Telf. FO-7462. Pida Prospectos.

76 COLEGIOS

COLEGIO
Santa Teresa
INGRESO AL BACHILLERATO
Enseñanza en inglés y español. Primer Grado, $3.00. Segundo $4.00. Tercero y Cuarto $5.00. Quinto y Sexto, $6.00. Séptimo y Octavo $7.00. Autorizado para expedir certificados de Octavo Grado para ingresar en Normales, Institutos, Hogar, ets. Taquigrafía, Mecanografía, Ortografía, Inglés, Correspondencia Comercial, Corte y Costura y Labores. Clases de piano. Pida prospecto Calle 23 No. 1.511 entre 24 y 26. Vedado. Teléfono F-5096.

77 ACADEMIAS

HAVANA BUSINESS
ACADEMY
Profesores y sistemas procedentes de los mejores Business Schools de los Estados Unidos. Elevados standars de enseñanza comercial en inglés y español. **Todos los graduados en nuestro curso secretarial han encontrado empleo bien remunerado.**— Línea 357, F-3043 y Neptuno esquina a Amistad. A-6033.

ACADEMIA BRAVO
COLEGIO-ACADEMIA
Ingreso en Ciencias Comerciales, Ingenieros, Comercio, Institutos, Normales, Cadetes. Colegio Academia para cursar todos los grados. Primera Enseñanza, Autorizado para expedir Certificados para ingresar sin examen en Normales, Hogar, Institutos etc. Clases diurnas y nocturnas para ambos sexos. Profesores graduados y especializados. Servicios Omnibus a domicilio Cursos especiales para ingreso en Escuelas Ingenieros, Cadetes, Aviación, Taquigrafía, Mecanografía, Inglés, Correspondencia, Teneduría, Contabilidad, Práctica oficinas. Cuota módica. Neptuno 5 Lucena. U-2627. **Cursos especiales para ingreso en la Escuela de Ciencias Comerciales. Repaso de todas las asignaturas del Bachillerato.**

ACADEMIA «PAZO». CONSULADO 103. Ciencias Matemáticas, Físico-Químicas y Naturales. Ingreso a la Escuela de Ingenieros Agrónomos, Institutos, comercio, Normales etc. Clases diurnas y Nocturnas.

OBSEQUIO DE LA
ACADEMIA DE COMERCIO
Luis B Corrales. Establecida en 1889 Enviando $0.15 en sellos recibirán mi Aritmética Mercantil, y por $0.30 más, mi «Ortografía en el Bolsillo», acabada de publicar. Enseñamos Teneduría de Libros, Taquigrafía e Inglés La Mecanografía $1 00 al mes. Nuestros Títulos los más solicitados. Lealtad 567, entre Salud y Dragones Telf A5-1632

Corte y Costura
ACADEMIA «SANTA TERESA»
Calle 23 No. 1511 (Vedado entre 24 y 26 F-5096 Hágase profesora en tres meses Desde la primera clase usted podrá cortar sus vestidos por figurín. También clases por correspondencia. Pidan la primera lección. incluyendo 3 centavos para franqueo. Expedimos títulos

ACADEMIA RABINA
NEPTUNO 414 (ALTOS) ESQUINA A MANRIQUE. TLF. M-7849. INGRESO A LA ESCUELA DE CIENCIAS COMERCIALES DE LA UNIVERSIDAD
Clases individuales. Francés. Inglés y Teneduría, Taquigrafía «Pitman» y «Gregg», Mecanografía, Correspondencia y Aritmética Comercial. TAMBIEN CLASES POR CORRESPONDENCIA ingreso en Escuelas de Ingenieros, Arquitectos, y Comercio. Servicio de ómnibus y de internos. Pida prospectos. **Expedimos títulos y proveemos de empleo a nuestros graduados.**

ENSEÑANZAS

77 ACADEMIAS

ACADEMIA MILITAR THE BOLLES School Packsonville, Florida. Curso Comerciales. Cursos Especiales de Inglés. Toda clase de Deportes. Unidad Naval. Representante en Cuba: Cecil R. Glass, Hotel Plaza.

ACADEMIA DE IDIOMAS ROBERTS Malecón 153 Telf. M-2124. ¿Desea usted aprender inglés? Compre el método Roberts. Se recomienda por sí solo. Distinción. Eficiencia. Garantía. Cuarta edición: $2.00.

INTERES GENERAL

VENDO SEMILLAS DE YERBA DE Guinea, están cosechadas en octubre último y garantizadas. Para informes en Cascorro, Prov. de Camagüey, en la Casa Hermanos Fridman.

ALQUILERES

79 HOTELES

HOTEL BELEN. HABITACIONES amuebladas a $10.00, con todo confort a matrimonio sin niños u hombres solos. Punto Ideal. Viva cómodo y barato. Frente Gobernación. Compostela 671.

SU CASA

Y la de su familia. El lujosísimo hotel Belmont, el más céntrico de la ciudad. San Rafael e Industria. Con tres excelentes comidas: $45.00 matrimonio. Una persona: $30.00

HOTEL COLONIAL
SAN MIGUEL 254
Esquina a Galiano. Habitaciones y apartamentos con baño privado y muebles modernos. Magnífico comedor con carta. Elevador día y noche. Precios especiales para huéspedes por mensualidades. Confort y moralidad. Teléfono A-6958.

HOTEL BIARRITZ
RESIDENCIAL
Prado 519, frente al Capitolio, para matrimonio sin niños exclusivamente. Hermosas y ventiladas habitaciones con baño privado y closets. Lujoso roof garden y cocina moderna. Comida a la carta. Elevador día y noche. Confort y limpieza. Estricta moralidad.

HOTEL "IDEAL ROOM"
Prado 93B, (Por Pasaje)
¿Desea vivir en casa tranquila, mejor que en su propia casa? Visite esta gran casa, aunque sea por curiosidad. Por adentro, la mejor. Si hace poco usted la visitó y no encontró habitación, vuelva a visitarla, hay habitaciones disponibles. Visite esta casa y así verá su patio andaluz, de hace poco. Se construyó el mejor, sin duda. Precios los más económicos. Se exigen referencias de moralidad y pagos.

HOTEL REGINA
Industria 410, frente al Capitolio, M-5955. Deseamos hacer saber a todos que debido a la situación actual, de reajuste, ofrecemos un servicio nuevo de hotel a unos precios inigualables. Una persona con comida, desde $43.00. Dos personas con comida, desde $66.00. Excelente comida. Absoluta moralidad. Lujo y limpieza.

Hotel Roosevelt
AMISTAD Y SAN MIGUEL
$55.00 Matrimonios con tres excelentes comidas mensuales.
Apartamentos para familias, todos con baño privado. Elevadores día y noche.

HOTEL "FLORIDA"

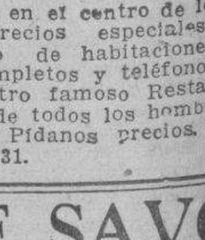

Situado en el centro de los negocios. Precios especiales para el verano de habitaciones con baños completos y teléfonos. Visite nuestro famoso Restaurant, favorito de todos los hombres de negocios. Pídanos precios. Teléfono A-1131.

THE SAVOY
F y Quince. —Vedado
Telf: F-6616
Situado en un lugar alto del Vedado, con fácil y frecuente comunicación con la ciudad y repartos. Rodeado de jardines, con 600 metros de hermosos portales. Las habitaciones tienen ventilación directa teléfono, baño privado, con agua fría y caliente. Precios moderados, incluyendo tres excelntes comidas. El servicio en mesas separadas, para cada familia.

FOLLETIN 53

LO QUE NO SE ROMPE

(SEGUNDA PARTE)

(Por M. DU CAMPFRANC)

Impresionado por estas palabras, Victoriano Gerbelle se irguió.

—Tiene usted razón, Bárbara—dijo,—y ahora mismo voy a ocuparme de despachar la correspondencia atrasada... No sé dónde tengo la cabeza.

La aldeada sonrió satisfecha.

—El señor no perderá nada con seguir mis consejos, sino todo lo contrario; y Dios le tomará en cuenta el sacrificio que hace.

El joven diputado acercó la mesa a la ventana, que se abría al campo, y sentóse decidido a reparar su morosidad.

De pronto se estremeció de pies a cabeza: la cadencia de un canto ejecutado por un coro de voces llegó a sus oídos. Reconoció en seguida el carácter de las canciones populares bretonas y se dió cuenta de que el coro era nutridísimo, como si fuese el pueblo entero el que cantaba:

«¡Oh bendita Santa Ana! ¡Oh
(madre querida,
conserva la fe en el corazón de
(los bretones!»

Victoriano Gerbelle escuchaba con curiosidad emocionada.

—¿Qué cánticos son esos?—preguntó al fin.

Y Bárbara, contenta de ver que el joven diputado mostraba interés por alguna cosa, él que tan indiferente parecía a todo, respondió presurosa:

—¡Qué va a ser! ¿Acaso ignora usted que hoy se celebra la fiesta de Santa Ana, de nuestra excelsa Patrona?

—¡Ah... la fiesta de Santa Ana!

—Es el día del Perdón... En este momento se dirige la procesión a la capilla; podrá usted verla con toda comodidad, porque pasará por aquí, precisamente, por delante de la ventana... Le gustará a usted el espectáculo, que es muy bonito y conmovedor.

Victoriano Gerbelle pasóse una mano por la frente; poco a poco fué recordando.

Unos años antes, muy pocos, en un día de Perdón, como éste, durante una fiesta semejante a la que se estaba celebrando, había visto por primera vez a Armela Le Kellec y había quedado prendido en la red de sus hechizos.

Súbitamente se le ocurrió una idea que le hizo estremecerse, sacudido por una dulce esperanza. ¿Y si Armela había abandonado su retiro para venir a orar ante la imagen de la milagrosa Patrona, para formar parte de la procesión de devotos que cada año le acompañaban en el día de la fiesta.

La esperanza, más halagadora que nunca, caldeada por esta idea, que distaba mucho de ser descabellada, inundó de gozo el corazón de Victoriano; la mirada ardiente del diputado clavóse en el camino por donde iba a aparecer de un instante a otro la larga fila de peregrinos y romeros. Recordó entonces la impresión que le había producido la capilla de Santa Ana, ante cuyo altar se había prosternado, para recibir la bención nupcial, el día de su boda Cuando entró por primera vez en la ermita, la bóveda, de la que pendían numerosos estandartes y banderas, le pareció demasiado estrecha y baja; y allí, bajo uno de aquellos estandartes, que le servío de dosel, se alzaba la imagen de Santa Ana bendita, de la madre de la Virgen, de la abuela de Jesucristo. En el estandarte, bordada con letras de oro, se leía esta piadosa invocación: «Santa Ana, rogad por nosotros».

Victoriano Gerbelle pensaba, mientras evocaba estos recuerdos:

—¡Oh, qué dichosas deben sentirse estas gentes bretonas, estos peregrinos, puesto que saben rezar.

Las voces iban aproximándose más y más; el cántico se hacía más distinto. A cada antífona, la muchedumbre repetía fervorosa:

«¡Oh bendita santa Ana !Oh ma-
(dre querida,
conserva la fe en el corazón de los
(bretones!»

Y Victoriano seguía pensando:

—Pues si de generación en generación las buenas gentes de Bretaña no se cansan de implorar, será porque Santa Ana les concede lo que le piden.

Ahora la esperanza que llenaba su corazón, hasta rebosar de él, era más grande, infinitamente mayor. Acaso Armela no estaba tan lejos como él suponía: tal vez iba a verla aparecer ante sus ojos de un momento a otro.

Por delante de la pequeña ventana, en la qu permanecía acodado, presa de una creciente ansiedad, comenzó a desfilar pausadamnte el cortejo procesional. Las siluetas de los peregrinos se recortaban distintamente bajo la clara luz de la tarde estival. Entre dos filas de sacerdotes. revestidos de sobrepelliz, iban los mozos de los pueblos del contorno sosteniendo con las manos, enguantadas de blanco, la cruz parroquial y los ciriales, y las varas del palio, y los estandartes, y los pendones de las Cofradías.

A medida que la comitiva desfilaba, dejando detrás nubes de incienso, la mirada de Victoriano Gerbelle se hacía más atenta y sus ojos reflejaban una mayor ansiedd.

Era que comenzaban a pasar los grupos de muchachas, que tenían en la piadosa comitiva una nutrida representación. Todas ellas se ataviaban con los típicos trajes que lucen las hijas de Bretaña en las ceremonias y actos solemnes: los trajes blancos y azules, con bordados de plata que se conservan en los grandes armarios de roble y que sólo se sacan los días señalados para la celebración de las fiestas tradicionales. Las jóvenes pertenecientes a las familias más principales conducían la imagen de la Patrona, colocada sobre unas andas cubiertas de flores naturales.

Impresionado por el devoto ambiente, Victoriano estuvo a punto de rezar, y ya que no con los labios, oró mentalmente: «Santa Ana bendita, puesto que tan milagrosa eres, devuélveme a mi mujer; haz que la encuentre».

La larga fila de concurrentes a la procesión continuaba moviéndose pesadamente, como un gigantesco reptil, que se arrastra por el suelo. Los hombres, ya no en fila, sino formando una compacta masa marchaban detrás del clero; a los que se dedicaban a la pesca era fácil reconocerlos por el gorro marinero con que tocaban sus cabezas; los labradores y pequeños terratenientes llevaban, como señal distintiva, sus anchos sombreros de fieltro, con cinta de terciopelo y hebilla de metal.

Sin apartarse de la ventana y mientras escudriñaba los grupos Victoriano repetía mentalmente su deseo:

—Señor, Tú que lo puedes todo, no me la ocultes... Santa Ana, haz que mis ojos la descubran entre la gente... ,

Pero la procesión terminó de pasar y las esperanzas que tan ardientemente había acariciado se desvanecieron por completo. El campo volvió a recobrar el silencio y la calma. Santa Ana no se había dejado conmover por su angustia ni por sus súplicas

Victoriano prorrumpió en una carcajada irónica.

Bárbara, la piadosa bretona, le reprendió severamente:

Hace usted mal en reirse de ese modo, señor Gerbelle. Es un gran pecado no creer en la Patrona, no tener fe en su auxilio.

—Podrán tenerla los que han sido escuchados.

—Y usted lo hubiera sido, probablemente, si la petición la hubiese hecho de otra manera menos irreverente.

—¿Qué he debido hacer, entonces?

—Por lo pronto, arrodillarse al pasar la imagen, como hace todo el mundo. Si verdaderamente quiere usted conseguir una gracia de la Santa, vaya a la capilla en que se la venera y rece con fervor. No se muestre usted orgulloso ni soberbio, porque Santa Ana sólo escucha a las gentes humildes y de corazón sumiso.

Victoriano Gerbelle no dijo nada, pero se dispuso a obedecer a la aldeaana. Bárbara salió de la casa detrás de él y le siguió desde lejos, ocultándose, para que no la viera.

En la placita plantada de olmos centenarios que rodea a la capilla, había un grupo de penitentes, que cumplían sus promesas; lo componían algunos pescadores, que habían estado a punto de perecer en un nau-

M.E.C.D. 2016

ALQUILERES

HOTELES

«MIRAMAR». NO BUSQUE más, le ofrecemos habitaciones y apartamentos con o sin baño, con toda asistencia, en la seguridad de que vivirá bien y comerá mejor. Prado esquina a Malecón. Telf A5-3692.

HOTEL "VEDADO"

CALLE 19 ESQUINA A M. Residencia excelente, que reúne excepcionales condiciones para vivir con comodidad. Frecuente y fácil comunicación con la ciudad y repartos. Esmerado servicio, comida criolla, española y americana. Telf. F-6631.

HOTEL «VANDERBILT»

Neptuno 1223. Situado en lo mejor de la Loma de la Universidad, lujosas, amplias y confortables habitaciones; baño privado; agua abundante fría y caliente. Atención esmerada. Neptuno 1223. Conviene para los que tengan que vivir cerca el Hospital Calixto García.

HOTEL "ANDINO"

San Lázaro 1218, esquina a M, U-2553. Unico en su clase. Moderno, céntrico, amplio, fresco, saludable, frente Universidad. Conveniente para los que necesitan vivir cerca de los hospitales Calixto García y Mercedes. Habitaciones con baño privado, balcón, hermosa vista, con tres excelentes comidas, 45 pesos, matrimonio. Una persona desde 28 pesos. Clientela escogida. Pensión completa para huéspedes del interior. Precios sin competencia. Esmerado servicio en mesas separadas.

HOTEL "HARDING"

Crespo 67, a 2 cuadras del Prado y Malecón, cerca del mar, A-6735. Hotel absolutamente moral y comidas excelentes, 2 personas desde $46; una desde $29, con almuerzo, comida y desayuno. Elevador día y noche; agua caliente y fría.

HOTEL INTERNACIONAL. FRESCOS y amplias departamentos. Agua corriente en el interior y caliente en los servicios. Excelente comida, Esmerado servicio. Precios económicos. Tejadillo 60. Telf. A-9958.

HOTEL PRADO

Prado 351 esquina Virtudes. Entrada por Virtudes, frescas habitaciones a la calle, de sombra y brisa, ascensor día y noche precios reducidos para personas estables, buena comida. Telf. M-7660. F. Mariño G.

LA NUEVA PROPIETARIA DEL HOTEL La República, Aguila 559, ofrece habitaciones con todo servicio, todas con lavabo. Agua no falta. Excelente comida. Precios rebajados. Estricta moralidad.

CASAS DE HUESPEDES

GRAN RESIDENCIA. PRADO 352 (antes 104). Habitación de esquina para matrimonio o dos personas, asistencia completa, referencias.

HUESPEDES: PRADO No. 22 VIVA lo más fresco de la ciudad. Amplias habitaciones y apartamentos con servicio privado y balcón, magnífica comida, moralidad Agua abundante.

ALQUILO CASA DE HUESPEDES, cómodo cuarto de ambiente inmejorable para dos personas. Hay excelente comida. Calle 8 No. 157, Vedado.

ANIMAS 404 ALTOS ESQUINA GALIANO alquilo espléndida habitación con independiente, regio lavabo agua fría y caliente, toda asistencia a familia de orden. Comida exquisita, trato familiar, precio situación.

ALQUILO O-REILLY 503 HABITACION amueblada hombre solo que sepa apreciar calidad comida. Trato correcto. También admito compañero cuarto. Precio módico. Agua siempre teléfono.

CASA DE HUESPEDES. GALIANO 465 entre San José y Barcelona, departamento dos habitaciones, otras desde $23.00 uno, $35.00, dos, agua corriente, lavabos moralidad. M-7330.

LA FLORIDA CASA DE HUESPEDES Bernaza 113 entre Obrapía y Lamparilla se alquilan habitaciones grandes frescas con lavabos agua corriente y caliente en los baños. Comida abundante exquisita. Precios económicos, propia para familias y personas de moralidad.

ALQUILO HERMOSA HABITACION al frente, 3 ventanas, agua caliente y fría en baños, comida inmejorable, precio módico 17 No. 256 entre 1 y J. Telf. F-3837.

CASA DE HUESPEDES. GALIANO 407 (altos) entre San José y San Rafael. Habitaciones y apartamentos amplios. Moralidad absoluta. Buena y abundante comida. Precios médicos. Teléfono M-1307. Habana.

CASA PARA FAMILIAS: PRADO 251 exclusivamente personas estricta moralidad. Habitación con balcón calle con toda asistencia. Comida inmejorable. En azotea, habitación para matrimonio u hombres solos.

CASA HUESPEDES LA OPERA GALIANO 312 esquina a San Miguel, se alquilan frescas habitaciones precios económicos, agua fría y caliente todas horas, comida criolla y española abonados al comedor pruebe y se convencerá Telf. M-3194

CASA DE HUESPEDES AMPLIAS Y frescas habitaciones, precios económicos Malecón 357

HUESPEDES «CAMPOMIR», EMPEDRADO 517, esq. Monserrate, 2 cuadras Parque Central; acabados de reconstruir, apartamentos con o sin muebles, lavamanos, baño, balcón, etc. Con o sin comida. Precios económicos. M-1174.

LA MATANCERA. CASA HUESPEDES, la más céntrica de la Habana, absoluta moralidad, mucha agua fría y caliente, mucho fresco, mucha buena comida y precios muy reducidos. Reina 219, esquina a Manrique. Teléfono A-0238.

CASA DE HUESPEDES «LA GRAN VIA», Zulueta 422. Alquilamos habitaciones con balcón a la calle, no falta agua, moralidad, buena comida.

CASA DE HUESPEDES: «TURIS», Manrique 611 entre Reina y Salud, Telf. A-6388. Hermosas habitaciones, vista calle e interiores. Matrimonio: $35.00. Individuales: $20.00. Abonados al comedor: $13.00.

82 APARTAMENTOS

SE ALQUILAN DOS APARTAMENTOS con baño, agua fría y caliente y demás comodidades. San Rafael 313, altos, entre Rayo y San Nicolás. Teléfono M-2645

SE ALQUILA AMPLIO APTO. EN Lamparilla No. 414 entre Villegas y Bernaza 2o. piso, compuesto de sala, 2 cuartos, baño intercalado, comedor, cocina y servicio de criados. Con balcón a la calle. Informan en la misma.

EDIFICIO MIAMI. CALLE 11 ESQUINA a 8, Vedado. Se alquila un apartamento compuesto de portal, sala, tres amplias habitaciones, baño moderno, closets, comedor, pantry, cuarto y servicio de criados y terraza al fondo. Puede verse a todas horas. Las llaves en el encargado. Informes teléfono I-5285 Sr. Santeiro.

MAGNIFICO APARTAMENTO SALA, comedor, tres cuartos, baño intercalado, mucha agua y muy fresca. Hospital 661 entre Salud y J. Peregrino. Informan en la misma F-5569

NEPTUNO Y SAN NICOLAS ALTOS Trianón se alquila apartamento tercer piso con sala, comedor, 2 cuartos, baño, cocina, y servicio criados. Informes 1er piso.

SE ALQUILA EN $65.00 UN APARTAMENTO en el edificio calle F entre 17 y 19, Vedado, cuatro cuartos, dos baños, garage, etc. La llave Encargado del edificio. Informes F-2215.

APARTAMENTOS MUY FRESCOS, no hay mosquitos, polvo ni ruidos posibles. Edificio ocho pisos y garage. Elevador todas horas. Edificio [illegible] 6 y 11 Vedado.

ALQUILERES

82 APARTAMENTOS

APARTAMENTOS DE LUJO, ACABADOS de construir. Lo más moderno y céntrico· Ideal para matrimonio. Galiano 205, entre Virtudes y Concordia. Informan F-3317, y en el apartamento número 1 del edificio.

COMPROMISO 310. ALQUILO MODERNO y ventilado apartamento a 1|2 cuadra de Rosa Enríquez, próximo a la Calzada de Luyanó. Agua abundante.

«EDIFICIO ARCOS» SE ALQUILA apartamentos frescos y cómodos. Informa el conserje del mismo F entre 19 y 21 Vedado.

MATRIMONIO HONORABLE, CEDE en su residencia Vedado lujoso apartamento baño privado, toda asistencia a matrimonio o caballero, se cambian referencias. Informan teléfono U-1349.

EDIFICIO «AGUIAR» INDUSTRIA 166 Amplios apartamentos de 2 habitaciones y baño completo, luz, teléfono, agua caliente y ascensor. Sólo personas de absoluta moralidad.

AVISO

Soledad 360 Neptuno San Miguel. Apartamento desde $12.00 abundante agua a cualquier hora, mucha limpieza, absoluta moralidad. Casa nueva.

EDIFICIO URSULINAS

EGIDO ESQUINA A SOL

Casa de apartamentos modernos, propios para matrimonios o reducida familia, con servicios sanitarios completos; luz, agua caliente y fría; situados en lo más céntrico de la ciudad, con espléndidas vías de comunicaciones para toda la capital o interior de la República.

INFORMES EN EL MISMO
PRECIOS MODICOS
Apartamento bajo, No. 1

HOTEL DE APARTAMENTOS
8 y 19
1, 2, 3 4 cuartos, cocina; frigidaire
GARAGE, RESTAURANT
Grandes reservas de agua. F-3131

OFICINAS

OFICINAS MODERNAS

San Ignacio 313, altos. Renta mensual reducida, desde $15.00 a $20.00. Luz y servicio limpieza. Informan J. Balcells y Cía. San Ignacio 315, teléfono M-8196

83 DEPARTAMENTOS

ALQUILO A FAMILIA QUE NO SEAN más de tres personas mayores, hermoso departamento de sala y habitación con servicio completo privado, con su patiecito todo azulejeado. No hay nada igual en higiene, fresco y buen gusto. Hospital 611 entre San José y Valle.

84 HABITACIONES

HABITACION BAÑO PRIVADO EN gran residencia alquílase toda asistencia matrimonio moralidad. Buena abundante comida, trato familiar, comodidad, economía. Telf. F-6481 Calzada Nro 5 a la entrada del Vedado.

FAMILIA HONORABLE VIVES 204, primer piso, esquina Florida alquila juntas o separadas 2 hermosas y frescas habitaciones anexa baño. Balcón calle, agua abundante no menos. Cambianos referencias.

CASA FAMILIA HONORABLE ALQUILO espléndida habitación ventilada, lavabo luz teléfono a señoras y matrimonio. Muy barata. Consulado 71, bajos. Telf M-8869

SE ALQUILA HERMOSA HABITACION con balcón a la calle a matrimonio u hombre solo. Salud 604 esq. a Oquendo, alto.

SE ALQUILA HERMOSA HABITACION hombres solos, amueblada, agua caliente, hay teléfono. O-Reilly Nro. 522, primer piso.

VEDADO, FAMILIA HONORABLE alquila una o dos hermosas y frescas habitaciones con baño anexo y toda asistencia. Telf. F-7135.

SE ALQUILAN HABITACIONES CON balcón a la calle e interior y un apartamento interior, compuesto de sala, dos habitaciones, cocina y baño. San Lázaro No. 260 primer piso entre Galiano y Blanco.

SE ALQUILAN HABITACIONES NUEVAS sin estrenar con lavabo de agua corriente y luz en el Vedado. Precio 10 pesos. Referencias. Para verlos y otros informes Calle A No. 613 esquina 27, Vedado.

COMPOSTELA 459 SEGUNDO PISO entre Teniente Rey y Amargura amplia ventilada habitación hombre solo matrimonio sin niños, agua caliente; puede comer si desea, no alquile antes véala.

FAMILIA ALQUILA HABITACION anexa al baño con comida, a matrimonio o personas solas. Informes al A5-3581

ALQUILO A CABALLERO SOLO una habitación $8.00; otra pequeña $4.50 casa particular de absoluta moralidad único inquilino mucha agua. Lagunas 204 segundo piso, no pregunte bajos|

SE ALQUILA HABITACION CON baño privado, balcón a la calle; agua caliente todo el día, teléfono y todo servicio a personas de moralidad Industria 414, altos.

SE ALQUILA EN HABANA 505 ENTRE Amargura y Lamparilla una hermosa habitación, propia para hombre solo o matrimonio casa de familia con o sin asistencia.

LUIS ESTEVEZ Nro 8 HABITACION alta muy fresca entrada independiente, amueblada, con toda asistencia Servicio y baño en los bajos, precio 8 pesos. Teléfono I-4173

SE ALQUILAN HABITACIONES CON muebles, lavabo agua caliente teléfono y toda asistencia a hombres solos a matrimonios sin niños Manrique 416 entre San Rafael y San José

SE ALQUILA GRAN CUARTO CON baño intercalado, entrada independiente en Prado primer piso, casi esquina a Neptuno, acera de sombra. Prefiérese hombre solo. Telf. A-8073

RESIDENCIA PARTICULAR ALQUILO habitación con toda asistencia a matrimonio o persona sola teléfono U-5012

CASA PARTICULAR SE ALQUILA una hermosa habitación con baño intercalado, agua caliente con toda asistencia sin asistencia a hombre solo lugar céntrico 10 de Octubre 321, bajos, cerca de Toyo.

CASA PARTICULAR DOS HABITACIONES en azotea con servicio privado para matrimonio sin niños. San Nicolás 168, altos.

SE ALQUILA AMPLIA HABITACION ventilada con lavabo agua caliente. Matrimonio u hombres solos, toda asistencia. Precio de situación casa de familias. Obispo 455. 2o. piso.

TROCADERO No. 108 2do. PISO ENTRE Prado y Consulado. Se alquila una bien ventilada y espléndida habitación a matrimonio sin niños o para hombres solos.

CASA DE FAMILIA SE ALQUILA habitación fresca y ventilada, con comida a una cuadra de tranvías y ómnibus. Calle K Nro. 361 casi esquina a 21 Vedado Telf. F-2357

HABITACION CON PATIO, SERVICIOS y entrada independiente grande, se alquila en Lawton 1467 entre San Mariano y Santa Catalina 5 pesos Se exigen referencias.

EN EL CHALET DE SAN RAFAEL 1218 se alquila habitación con todo servicio a personas de moralidad Informan Telf. U-5012

ALQUILO HABITACION AMPLIA, ventilada comida y toda asistencia buen baño agua a todas horas precio módico San Miguel 519 altos entre Gervasio y Escobar.

ALQUILERES

85 NAVES-LOCALES

SE ALQUILA EN CONCHA CASI EL total de una nave de 500 metros con teléfono y chucho ferrocarril al frente Teléfono X-2575

LOCAL PARA LECHERIA REVILLAGIGEDO esquina Alcantarilla. Informes en la misma.

SOLICITO ALQUILAR VIDRIERA tabacos, dulces etc, Fuente de Soda, o pequeño local en lugar de movimiento para pequeña industria. Llamar Telf. FO-1271 de 8 a 12.

NAVE

SE ALQUILA EN CONCHA 657, LUYANÓ, una nave terminada de construir informan Neptuno 411

SE ALQUILA LA ESQUINA DE Prado y Trocadero, salón de 720 metros cuadrados, de la planta baja del Centro de Dependientes. Da a dos calles. Se admiten proposiciones por todo o parte del salón. Informan en la Secretaría de la Asociación.

ALQUILO MITAD DE TIENDA QUE ocupó Westinghouse propio para modas, radios, refrigeradores u otro negocio. San José 258 entre Galiano y Aguila A-8448

SE ALQUILA EN $30.00 ESPLENDIDA nave para comercio en Compostela 20 esquina a Chacón. Llave en los altos señor Ledón. Informes Manuel Lastra F 4992

SE CEDE UN LOCAL DE 200 METROS en un edificio nuevo en lo mejor de la calle de Neptuno para cualquier clase de comercio, 25 años contrato sin regalía. Neptuno 560 M. Cruz altos.

SE ALQUILA UNA NAVE NUEVA, techo monolítico 700 metros entrada por dos calles, por su claridad se presta para cualquier Industria. Márquez 154 media cuadra de la Calzada del Cerro y una del Paradero. Informes en la misma.

EN JOSE DE SAN MARTIN (SAN José) entre Avenida de Bélgica, (Monserrate) e Ignacio Agramonte, (Zulueta) se alquila un amplio local bajo con 200 metros superficiales y sótano con 1,200 metros. Informes por los teléfonos M-5926 y M-5927.

SE ALQUILA UNA HERMOSA NAVE construida a prueba de incendio, propia para garage, almacén, etc. situada en la Calzada de 10 de Octubre Nro. 757 entre Santa Beatriz y San Leonardo, Víbora. Informan en el teléfono M-9656 de 9 a 12 y de 2 a 4

87 HABANA

$30.00 ESPADA 460, BAJOS MODERNOS, fresquísimos entre San José y San Rafael, sala saleta corrida, tres habitaciones, baño moderno, calentador, siempre agua. Llaves encargado. Informes:: I-5955

CONSULADO 30 ESQUINA A GENIOS Acabados de construir. Se alquila fresco y cómodo piso alto con todos los adelantos, Sala, recibidor, 2 cuartos con closets, grandioso baño completo, servicio de criados, comedor amplia entrada por separado para la servidumbre. Informes en la misma.

CONSULADO 9, CASI ESQUINA A Prado Situación ideal por su proximidad al Malecón. Se alquila moderno piso alto compuesto de sala, recibidor, hall, comedor, dos cuartos con closets, gran baño completo cuarto y servicio de criados. Informes el portero Hay elevador día y noche.

COMPOSTELA 557-59 ANTES 111-113 en $14 y $15 respecticamente, dos departamentos compuestos de 2 piezas con cocina y baño independiente, cada uno. Informes y llave en la misma.

CASA PARTICULAR REPARTE COMIDA variada a reducido número de familias artículos primera, aceite Balcells: pollo. Precios 1 persona 40 ces, dos 60 cts. Telf: A-7146

SE ALQUILA LA CASA (ALTOS) con tres cuartos, sala, saleta, baño intercalado y cocina. Calle Velázquez No. 21 entre San Joaquín e Infanta. Informes en los bajos.

ENSANCHE DE LA HABANA, LUGAREÑO 112, altos con tres habitaciones, sala, recibidor, comedor al fondo, terraza. baño intercalado, servicio de criados. Llaves en el 110, bajos. Informes en FO-2904, de 1 a 4 p. m.

ALTOS. SE ALQUILAN EN VIRTUDES 627 compuestos de sala, antesala, tres cuartos, comedor baño y cocina. Las llaves en los bajos. Precios $35.00 mensuales. Informes F-4744.

SAN LAZARO 176 BAJOS, ESQUINA Aguila, sala, saleta, cuatro habitaciones, baño, comedor, cocina, cuarto y servicio criados. The Trust Company of Cuba M-6917.

SE ALQUILAN LOS MODERNOS BAJOS de la casa Aguacate 2070 entre Empedrado y Tejadillo, compuesta de tres habitaciones, sala, comedor, baño completo, cocina y cuarto para criado. Precio $30.00. Informan Teléfono M-8400.

ALQUILO CASA UNA PLANTA. Franco 256 casi esquina Desgüe. Sala, recibidor, comedor, tres cuartos, baño patio y cocina. 25 pesos. Llaves Dessaüe 155 casi esq. Oquendo.

ALQUILO MODERNOS Y BONITOS altos Manrique 903 esquina Condesa. Sala, dos grandes habitaciones, baño completo, comedor, cocina y servicio criada. Informa la misma y F-5450.

ALQUILO CUBA 82 PRIMER PISO, sala, recibidor, cinco cuartos, dos baños, intercalados, galería, comedor, pantry, cocina, cuarto y servicio de criados. Renta sesenta pesos. Llave en la misma. Informan doctor Lamelas.

SE ALQUILA 2o. PISO DE CONCORDIA No. 35 casi esquina a San Nicolás; Compuesta, sala grande 8x5, comedor, cuarto ropero lujoso, gavetería fina, dos amplias habitaciones con dos baños lujosos última novedad. Terraza al frente con sus toldos y terraza al centro; lujosas cortinas en la sala y el comedor, Amplia cocina con varias despensas azulejeada hasta el techo; entrada independiente a la cocina y al cuarto y servicio de criados. Más informes Locería La Predilecta. Reina y Campanario. Teléfono: M-8116.

ALQUILO BAJOS MODERNOS, Condesa 167 entre Lealtad y Escobar, sala, recibidor, dos habitaciones, baño intercalado, cocina y comedor al fondo. Informan al lado en el 169·

ALQUILO DESAGUE No. 203 BAJOS casi esquina a Franco; tres cuartos, sala saleta, baño completo, comedor, cocina y patio. Informes y llaves en la misma, preguntar José.

SE ALQUILA EN MERCED 282 ENTRE Compostela y Picota casa nueva, acabada de construir los altos 5 cuartos, sala y comedor, baño intercalado en $50.00, los bajos cuatro cuartos, sala y comedor, baño intercalado en $40.00 para verla de 10 a 12. Informan A-9356.

NUEVA DEL PILAR 209 CASA SALA, comedor. cuatro habitaciones, baño completo y cocina con calentador. $25.00. Informan Jaime Telf. M-5021.

ALQUILO MODERNO APARTAMENTO Estrella 368 entre Escobar y Lealtad, sala, comedor, 1 cuarto baño intercalado en colores, cocina, agua caliente, decorada, jambeada. Informan en la misma.

SAN LAZARO 457 ENTRE CAMPANARIO y Perseverancia primer piso, sala, recibidor, cuatro habitaciones, baño intercalado, comedor, cocina, cuarto servicio criados.

AMARGURA 358 ACABADO DE PINTAR moderno, alquilo segundo piso, cuatro habitaciones, sala, comedor, baño y doble servicio. Informan en los altos.

MONTE 968 A CUADRA Y MEDIA mercado se alquila un ventilado primer piso, con cinco grandes habitaciones, sala, saleta, cocina, baño moderno terraza interior. Abierto de 2 a 5

ALQUILO PRIMER PISO DE CRESPO 4, llave los bajos, sala, recibidor, dos habitaciones, baño completo, cocina. Informes y precio San Miguel 509.

SE ALQUILA MODERNA CASA ZEQUEIRA 232 altos, sala, comedor, 2 cuartos, baño intercalado, cocina, servicios criados. Informes U-5563.

ALQUILERES

87 HABANA

CARDENAS 104. 2do. CASA ACABADA de fabricar, muy fresca y clara. Sala, recibidor, tres habitaciones, baño intercalado, comedor fondo, servicio criados. $45.00. I-5015. Llaves primer piso.

SE ALQUILAN LOS ESPACIOSOS Y modernos bajos de Trocadero 205 a dos cuadras del Prado, propios para médico con sala, comedor, tres cuartos, baño moderno, cuarto y servicio de criados. patio, traspatio, lavadero, calentador. Rebajada a $50.00. Morro No. 108 teléfono M-2117.

EN $25.00 SE ALQUILA FRESCA Y ventilada casa. Pasaje Agustín Alvarez Nro. 25 o 6 moderno, compuesta de sala, saleta corrida, tres cuartos, cocina, baño, patio y demás servicios. No tiene altos. Abundante agua. Informan Aguiar 305 altos, teléfono A-7830

SOCIEDAD O CLUB, ALQUILO ALTOS espaciosos, muy frescos en Prado 256. Gran Salón frente a balcones. Informan I-5015. Alquiler convencional.

BELASCOAIN 952. ESQ. BENJUMEDA. Se alquilan magníficos altos acabado de reformar, frescos, confortantes y mucha agua. Recibidor, sala, comedor, 4 habitaciones amplias con closets, dos lujosos baños, cocina, cuarto criados con su servicio. Verse de 9 a 12 a. m. y de 2 a 6 p.m.

ALQUILO CASA UNA PLANTA. Franco 256 casi esq. Desagüe. Sala, recibidor, comedor, tres cuartos. baño patio y cocina, 25 pesos. Llaves Desagüe 155 casi esq. Oquendo.

SAN LAZARO 320 ENTRE SAN NICOLÁS y Galianao. Agua nunca falta, fría y caliente, 2o. piso, sala, comedor, 3 cuartos, baño lujo, cocina, servicio criados. Informes M-2863 y F-3131.

EN $25.00 SE ALQUILA LA CASA Marqués González 313 o letra C. entre San José y San Rafael, compuesta de sala, comedor, una habitación grande, dos patios, baño completo y cocina. Llaves en el puesto de frutas de San José y Marqués. Informes Aguiar 305. Teléfono A-7830.

88 VEDADO

ALQUILO

23 entre 6 y 8, al costado del Cuartel de Bomberos, se alquilan 3 apartamentos conteniendo cada uno, sala, comedor, dos habitaciones con closets, baño intercalado, cocina y despensa. Casa acabada de construir y muy fresca. Se alquila asimismo, en la misma casa un atractivo local para oficina o comercio de lujo.

Para informes diríjase a The National City Bank al New York Teléfonos: A-9897 y M-0871

VEDADO CALLE 11 ESQUINA A 4. Se alquila moderno piso alto recién construido. Recibidor, sala, comedor, tres cuartos con sus closets grandioso baño en colores, cuarto y servicio de criados, entrada independiente para proveedores. Informes en la misma.

MODERNOS ALTOS. AGUA BOMBEADA. Muy independiente. 15 No. 458 entre E y F $42. Terraza, sala, hall, 3 cuartos, baño, comedor, cocina, cuarto y baño criados. Llaves misma. F-5843.

SE ALQUILA UNA MODERNA Y BONITA casa en Línea Nro. 254 bajos, entre J e 1 con jardín, portal, recibidor, sala, comedor, 5 habitaciones, 2 baños, pantry, servicios de criados y garage. Informan en la misma.

CALLE 8 ENTRE 23 Y 21. SE ALQUILAN los altos del 532 compuestos de: recibidor, sala, comdeor y tres habitaciones y servicio de criados. Informan F-8083. La llave en los bajos.

VEDADO 3a. No. 255 ENTRE A Y B, alquilo casa jardín, portal, sala, comedor, 2 cuartos, cuarto y servicio criados, cocina grande. Cerca de todos los baños. Precio módico.

VEDADO. AMPLIA Y FRESCA CASA 6 cuartos, 2 baños, 3 de criados con su baño, garage, portal, sala, comedor, etc. punto céntrico 19 No. 853 entre 4 y 6. precio $110.00.

ALQUILO POR CUATRO MESES casa amueblada 4 dormitorios, 2 baños, cuarto y servicio criado. Muy fresca. Calle 4 No. 504, altos, entre 21 y 23 Vedado. Informan en la misma.

ACABADA DE CONSTRUIR SE ALQUILA la casa 19 Nro. 257 entre J e I en el Vedado, frente a la Iglesia. La planta baja tiene jardín, portal, sala, saleta, tres habitaciones, comedor, baño, cocina, habitación y servicio de criados, patio y traspatio. La planta alta tiene amplia terraza cubierta, sala, comedor, 2 habitaciones, cocina, servicio y habitación de criado, baño, lujoso, closet, terraza al fondo. Escalera de mármol y jardinera, Se alquila cada planta independiente. Agua abundante. Informan Telf. F-3950

ALQUILO CON MUEBLES BUENA casa 27 Nro. 251 Vedado, 3 cuartos, baño lujo, cuarto criada y baño, gas y refrigerador. Vedse de 3 a 6. Telf. F1-6852

EN EL EDIFICIO J Y CALZADA, alquilo moderno y lujoso apartamento bajo con 3 cuartos, portal, sala, comedor lujoso baño, etc, garage. Informes F-5368

CALLE 12 ENTRE 3a Y 5a VEDADO Regio y moderno edificio, se alquila en precio módico un amplio y lujoso apartamento con todas comodidades, propio para persona de gusto. Vea al encargado en el mismo. Más informes Telf. I-6939

SE ALQUILAN ALTOS 17 No. 109, Vedado. Escalera mármol y servicios. Sala, saleta, portal, hall, 5 cuartos, 2 baños, comedor, cocina, cuarto criada con servicio, garage, muy fresca. Informan en los bajos. F-2295.

17 No. 586 ENTRE 4 y 6 VEDADO

Se alquila esta hermosa casa con 7 habitaciones y 3 baños, elevador, algunos muebles etc. $150 mensuales. También para casa de huéspedes $200 mensuales. Hay que arreglarla algo. Beers. Plaza de la Catedral 54, M-7730.

ELEGANTES BAJOS CHALET 25 Y L portal. sala, comedor, 4|4, baño, pantry, patio, garage cuarto criados con servicio. Abierto de 2 a 5. Informes Jovellar 312 Segundo Piso.

21 ENTRE G y F

Altos nuevos, decorados, porch, sala, comedor, 3 y 4 habitaciones, baños de primera, cuarto y servicio de criados, pantry y garage. Muy frescos. Informes: bodega esquina y Teléfono M-2037.

89 CERRO - PALATINO

ESPLENDIDOS ALTOS SIN ESTRENAR, compuestos de terraza, gabinete, sala, recibidor, comedor, tres habitaciones, servicio completo, cocina y cuarto y servicio de criados, se alquila en Domínguez esquina a Falgueras. Cerro. Telf. M-8066.

ALTOS FRESCOS Y MODERNOS, acabados de construir, compuestos de sala, saleta, comedor, cocina, tres habitaciones, servicio completo y servicio de criados, se alquina en Domínguez entre Falgueras y Vista Hermosa. Cerro. Telf. M-8066.

90 MARIANAO-REPARTOS

EN LO MEJOR DE LA SIERRA, CALLE Seis entre Cinco y Siete, brisa, alquilo espléndido chalet con seis cuartos, tres baños, doble garage etc. Precio razonable.

AMUEBLADO. SE ALQUILA A PERSONA cuidadosa un chalet en Buen Retiro, Avenida de Columbia entre Reina y Panorama. Todo con tela metálica. Precio razonable. FO-7318. Verlo de 3 a 7 p. m

$30.00 BONITO CHALET, AVENIDA 10 entre 6 y 7. Ampliación de Almendares, una cuadra paradero Ruta 28, portal, sala, gabinete, 3 grandes habitaciones, baño intercalado, completo. garage mucho terreno, frutales, gallinero, lavadero, etc. Telf. A-7729.

ESQUINA PARA COMERCIO DE ALQUILA en 20.00 pesos Avenida Columbia y Martínez Marianao. Informes M-8692

ALQUILERES

90 MARIANAO-REPARTOS

CENCEPCION ENTRE GENERAL Lee y Maceo, Quemados de Marianao, 2 casas iguales, $25.00 cada una portal, sala, 2 cuartos, baño moderno y cocina. Llaves Bungalow madera, por General Lee. Informes M-2863 y F-3131.

ALQUILO CHALET 2 PLANTAS, ESQUINA sombra 8 y 15. Nicanor del Campo, Sala, vestíbulo, comedor, pantry, cocina, 3 habitaciones, baño intercalado, garage, terrazas, cuarto y servicio criados. U-5627 y U-5691.

91 JESUS DEL MONTE-VIBORA

SANTA CATALINA 120 ENTRE SAN Anastasio y San Lázaro, portal, sala, saleta 3 cuartos, otro criados comedor fondo baño completo otro criados, calentador patio traspatio. Llave 122 .Informes F-2948

POCITO No. 116

$22.00 Víbira, se alquila, portal, sala, 2 cuartos, baño completo, cocina, llave en la misma. Informan Neptuno 627 Telf. U-1941 Vázquez.

VIBORA. EN $12 ALQUILO A CORTA familia la casa 3a Nro 208 esquina a Genaro Sánchez con portal, sala, dos cuartos, cocina y baño, dueño al lado.

GERTRUDIS 5 Y 7 ENTRE 10 OCTUBRE y Agustina. Portal, sala, racebidor, tres habitaciones, comedor, baño, cocina, patio y servicio criados. Una habitación en los altos. Llave en 10 Octubre 1468. M-6917.

VIBORA SE ALQUILA HERMOSO chalet Santa Catalina 406 entre D-Strampes y Figueroa, dos plantas, hermosas y amplias habitaciones jardines. arboleda, garage, gas, tranvías y ómnibus frente. Informan Santa Emilia 364 bajos Telf. FO-2588

SE ALQUILA $28.00 SEGUNDO PISO derecha de Diez Octubre 1002 esquina Luís Estévez sala, comedor tres cuartos servicios criados, llaves en los bajos informes F-4992

VIBORA. PASAJE ARMAS 977 ENTRE San Marianao y Santa Catalina. Casa portal, sala, 2|4, comedor, servicios cocina, patio instalación luz propia. Alquiler $14.00. Informa María letra F.

SE ALQUILA SAN LAZARO 559 ENTRE San Francisco y Concepción. Amplia con portal, sala, saleta tres grandes cuartos, baño intercalado, comedor al fondo, gran cocina, dos patios y traspatio, precio de situación $28 Informes al lado.

92 SANTOS SUAREZ - ME

LUIS ESTEVEZ 457 ENTRE JUAN Delgado y D-Strampes, jardín, sala, saleta, tres habitaciones, baño, calentador, cuarto de criados, traspatio, abierta de 2 a 5. Informan D-Strampes 207 casi esq a Libertad.

ALQUILO. LA MODERNA CASA DE Luis Estévez No. 553 entre Goicuría y María Rodríguez. Jardín, portal, sala, 2 habitaciones. baño intercalado, comedor, cocina con dos rabitaciones altas con sus servicios. Informes en la misma de 8 a 11 y de 3 a 6. Telf. X-1104.

93 LUYANO

ALQUILO CALZADA LUYANO CERCA esquina Toyo los altos No. 105 casi frente colegio Municipal, sala, comedor, cuatro habitaciones, baño, agua abundante. Llave los bajos. informan Telf· F-4065.

98 ALQUILERES VARIOS

PLAYA BARACOA, ALQUILO O VENDO casa dos plantas muy amplia, tiene algunos muebles, agua corriente, garage. muelle. Informan Telf. U-1451.

VARADERO. SE ALQUILA HERMOSA residencia frente a la Playa Norte. Informan apartado 1052 Habana.

PLAYA SANTA FE HABITACIONES o departamentos con toda asistencia a precios módicos. Solo a personas decentes, el mejor punto de la playa, por días, semanas o meses, según desee. Casa Miguel Andrés. Primera 66. Informan Reina 202. altos, esquina a San Nicolás, Habana.

VARADERO

Alquilo casa amueblada de dos plantas, recientemente fabricada de cantería, por 4 meses o un año. Precio razonable, 4 cuartos, 2 baños, comedor y recibidor combinados, cocina, cuarto de criados con baño, porcher y garage. Lugar: Reparto Chantagua entre la playa y la bahía. Para informes: escriba a Peña de Hicacos, Varadero S. A. Telefonée al No 25. Varadero.

Se alquila casa amueblada de una sola planta, recientemente fabricada de cantera, razonable precio, 2 cuartos y baño, comedor y recibidor combinados, cocina, cuarto de criado con baño, porcher y garage. Situación en el Rpto. Chantagua entre la Bahía y la Playa. Informes: escriba a Peña de Hicacos, S. A., Varadero, Telf. No. 25.

SE SOLICITA UNA CASA EN EL Vedado que tenga lo menos 21 halocales grandes, debe tener 15 como una sala o un comedor grandes las 6 restantes pueden ser más pequeñas apartado 1674 Habana

EN LA PLAYA DE COJIMAR

Se alquilan magníficos apartamentos en la residencia villa «Pedralbes», lugar delicioso por su situación y por su bello jardín. No deje perder la oportunidad para pasar una buena temporada de verano. Para informes: Joaquín Boada. Telf. F-5956

SE SOLICITAN

100 PERSONAS DE IGNORADO PARADERO

MARTHA WATERMAN: TENEMOS un mensaje importante para V. Le rogamos ponerse en comunicación con este periódico inmediatamente. Dirigirse a Sr. R. B. Clasificados.

102 AGENCIAS - COLOCACIONES

NECESITO UNA JOVEN O UN JOVEN para auxiliar departamento ventas, $5 semanales. También necesito sirvienta para hotel, dos sirvientes, un fregador y un chauffeur. Informan: Compostela 362 agencia.

«LA AMERICANA» F-2524, 23 407 entre J e I para hombres y mujeres del país y extranjeros, criadas, criados, niñeras, cocineras, cocineros, choferes, pinches, camareros, dependientes, fregadores, lavanderas, mensajeros, serenos F-2524.

«LA COMERCIAL», M-1149, AGUILA 759 y Monte para hombres, mujeres del país y extranjeros. criadas, niñeras, criados, choferes, camareras. dependientes, cocineros, cocineras, fregadores, pinchees, lavanderas, repartidores cantinas, porteros.

«LA ORIENTAL» U-5388

San Rafael y Gervasio. Servimos con numerosos personal de hombres, mujeres, blancas, de color, de todas nacionalidades, cocineras, criadas, manejadoras, mensajeros, choferes, lavanderas, sirvientes a clínicas U-5388.

«LA HABANERA» U-1880

Neptuno y Espada. Tenemos numeroso personal de hombres, y mujeres, blancas, de color, extranjeros, del país, cocineras, criadas, manejadoras, mensajeros, choferes, lavanderas, personal por horas. U-1880.

«LA OTILIA», DOMESTIC EMPLOYMENT Agency. Señora: cuando usted necesite criado, criada, cocinero, cocinera, manejadora, chofer, lavandera, jardinero, mensajero, nurse house-keeper, etc. Calle K No. 361, entre 19 y 21. Telf. F-4806.

LA MATANCERA: A-7740

Servimos para cualquier parte de la Habana y repartos servidumbre de ambos sexos del país y extranjeros con referencias, servicio rápido. Sol 465 entre Egido y Villegas.

SE SOLICITAN

102 AGENCIAS COLOCACIONES

AGENCIA «BEERS»

El Decano de las Agencias. Estamos ahora recibiendo órdenes de empleados de Oficina y Doméstico de los nietos de las familias que nos dan sus órdenes desde el año 1906. ¡HAY UNA RAZON! Plaza de la Catedral 54. Teléfono M-7730.

M-6961

«Bolsa de Contratación»

Tenemos toda clase de servidumbre cuidadosamente identificada. Nos exforzamos honradamente investigando moralidad y referencias previamente. Abierto los domingos. Cuba No. 209 entre Empedrado y O-Reilly.

103 CRIADAS - CRIADOS

«LA OTILIA» CRIADAS DE CUARTO y comedor, manejadoras, lavanderas, cocineras que sepan bien su oficio y tengan réferencias de familias conocidas. Aquí hay trabajo para ustedes. K. número 361, entre 19 y 21, Vedado.

104 COCINERAS Y COCINEROS

SE SOLICITA UNA JOVEN PARA cocinar y limpiar que sepa su obligación y sea limpia. Casa chica. Sueldo 12. Informan Telf F-8122.

SE SOLICITA UNA COCINERA QUE tenga referencias y que ayude al lavado diario. Sueldo $10.00 y uniformes. Calle Quinta entre 6 y 8 La Sierra.

PARA MATRIMONIO CON DOS NIÑOS solicito mujer para cocinar y limpiar y lavar algunas cosas. que sepa cocinar bien, dormir en la colocación, salida dos domingos enteros al mes, sueldo $12 y ropa limpia. Reforma 658 altos, entre Herrera y Compromiso, a una cuadra de la Calzada de Luyanó. No quiero de color.

NECESITO MUY BUENA COCINERA española para cocinar exclusivamente matrimonio solo. Buen sueldo. FO-3745

SOLICITO JOVEN BLANCA PARA COCINAR y limpiar sueldo 12 pesos. Exigimos referencias. Calle B 512, altos Vedado Después de las 9

SE NECESITAN DOS MUCHACHAS una para limpiar y otra para cocinar, no importa color. Sueldo $15 Paseo 108 Zapatería La Luna.

SOLICITO MUY BUENA COCINERA con referencias para un matrimonio, dormir en la colocación, buen sueldo Telf. FO-2976

105 MANEJADORAS

SE SOLICITA UNA MUCHACHITA para cuidar un niño de 3 años en San Mariano 418, Tiene que dormir en su casa.

114 AGENTES - VENDEDORES

ESTA UD. SIN TRABAJO? ESCRIBA o visite rápidamente a Du Pont San Rafael y Lucena, Habana, pues podemos proporcionarle un buen empleo con buena remuneración.

FASHION TAILORED CLOTHES, SOLICITA Agentes en el interior. Escriba a Manzana de Gómez 206 Habana.

SE SOLICITAN VENDEDORES; SE para buena comisión para vender artículo de consumo diario. Informes: Inquisidor 552 por Acosta bajos, Francisco González.

BUEN EMPLEO. — NECESITAMOS agentes ambos sexos, para hacer inscripciones en Sociedad Benéfica, con Clínica propia, buena comisión si es competente le fijamos sueldo. Calle 17 153 entre L y K, Vedado Informan de 2 a 6.

DESEAMOS AGENTES EN TODA LA Isla para ventas a domicilio. Véanos de 8 a 12 y 2 a 4, o escríbanos. Columbus. J. Peregrino 152, altos.

PERSONAS DE AMBOS SEXOS EN toda la República que quieran trabajar a sueldo o comisión deben visitar la Compañía «El Sol de Cuba», Manzana de Gómez 247-248 8 a 12 a. m. 2 a 5 p. m.

115 OFICINISTAS

TYPIST BECOME STENOGRAPHERS Learn spanich-english Gregg, shorthand, go your house if desired, Profesor graduated from Gregg College New York. Also dictation classes. Reasonable prices. Phone F1-6282.

116 SOCIOS

SE SOLICITA SOCIO PARA ADMINISTRACIÓN negocio importante Importación y Exportación y representación conocidas marcas perfumería francesa Indispensable aporte $5.000 como garantía. Ofertas a: Sr. Daniel, habitación 216. Hotel Presidente. Vedado. Habana.

117 SOLICITUDES VARIAS

BUREAU DACTILOGRAFICO COMERCIAL. Solicitamos personas ambos sexos buena presencia e instrucción para propaganda comercial. Sueldo o comisión. Sr. Alcalá O-Reilly 522 1er piso de 3 a 4 p.m.

QUEREMOS HOMBRES INTELIGENTES. ¿Quiere usted ser un hombre libre? ¿Desea cimentar un sólido futuro? Venga a vernos. Cuban Service Co. Compañía de sólida solvencia le garantiza todo eso. Calzada del Cerro Nro. 1573, altos, de a 5 p.m. imprescindible presentar referencias.

SE OFRECEN

118 CRIADAS-CRIADOS

SE OFRECE CRIADA PARA EL SERVICIO de mano, cuartos o comedor, práctica en todo servicio, salgo a repartos o donde se ofrezca tengo buenas referencias. F-2524

JOVEN DE COLOR FINA Y PRESENTABLE ofrécese de criada de cuartos sabe coser y zurcir es seria y cumplidora imporman FO-1077

SE OFRECE CRIADO DE MANO ESPAÑOL práctico buen servicio, sirve muy bien la mesa, hace toda clase de coteles, trabajador, cualidades finas, referencias de familias distinguidas. Teléfono A-9854

SE DESEA COLOCAR JOVEN ESPAÑOLA para criada de mano cumplidora en su trabajo, tiene quien la recomiende en la misma señora de mediana edad para cocinar solamente; sabe cocinar a la criolla y española; sabe cumplir con su trabajo. Teléfono I-6972

DESEA COLOCARSE MUCHACHA española para criada cuartos, comedor o criada de mano, lava y plancha ropa fina, tiene referencias, va a las playas, Informes Telf. F-4426

SE DESEA COLOCAR UNA SRA. DE mediana edad, en casa buena, para limpieza de cuartos, o demás limpieza de la casa y para lavar ropa fina, tiene referencias. U-6252.

SE DESEA COLOCAR UNA INGLESA de criada de mano o manejadora. Informes Telf. FO-7231.

SE OFRECE UN BUEN SIRVIENTE español sirve muy bien y le gusta cumplir con su deber es persona formal, no le importa salir al campo, tiene buenas recomendaciones. Informan M-2274.

SE OFRECE UN CRIADO UN CRIADO del campo que sirve a la rusa y tiene buenas referencias y no tiene pretensiones y va a donde quiera, raza mestiza. Informes F-6250.

SE OFRECE UNA MUCHACHA PARA limpiar, tiene referencias, sabe cumplir con su obligación, muy trabajadora. Informan F-6169.

CRIADO O VALET SOLICITA COLOCACIÓN. Muy práctico en todo fino servicio. Referencias de casas distinguidas, alto, buena presencia finos modales. Telf. M-7730.

SE COLOCA UNA JOVEN ESPAÑOLA para criada de manos. Tiene referencias. Telf. F-2084.

SE DESEA COLOCAR UNA BUENA criada de mano con referencias, sabe coser y cocinar y limpiar a matrimonio F-3164

DESEA COLOCARSE JOVEN BLANCO para criado de mano u otro trabajo, no tiene pretensiones, desea trabajar. Llame al M-3307 Evelio.

SE OFRECEN

118 CRIADAS-CRIADOS

SE DESEA COLOCAR UNA JOVEN para la limpieza o para manejar, dormir en la colocación, tiene quien le dé referencia. Informes Telf. F-6058 Calle 8 esquina a 21 (carnicería).

UNA MUCHACHA ESPAÑOLA DESEA colocarse de criada de manos, sueldo no menos de doce pesos y viajes pagos; para informes Telf. I-6797 Santos Suárez.

DESEA COLOCARSE UNA ESPAÑOLA para criada de manos o para cuartos o para manejar una niña. Desea casa de moralidad y sabe trabajar. Llame al Telf. F1-1652.

DESEA COLOCARSE UNA JOVEN española para cuartos, comedor o para criada de mano. También se colocaría para todo el servicio de un matrimonio solo. No se queda en la colocación. Telf. M-9164.

SE OFRECE CRIADO ESPAÑOL

Tiene buenas referencias de varios años de servicio fino, de buenas casas, si es necesario plancha ropa de caballero y limpia zapatos. va a fincas. Informes a todas horas Telf· M-2300.

SE OFRECEN DOS MUCHACHAS del campo para criada de mano para poca familia, sueldo no menos de $12.00; informes en la calle D No. 59 entre 5 y 3, Vedado preguntar Dolores.

DESEA COLOCARSE UNA BUENA criada de cuartos comedor o de manos. Tiene referencias, duerme o no y sabe cuidar niños y es muy trabajadora. M-3339.

DESEA COLOCARSE UNA JOVEN del país para cuartos y coser con buenas referencias de casas conocidas y muchos años de práctica teléfono F-6233

DESEA COLOCARSE UNA ESPAÑOLA de mediana edad para los quehaceres de una corta familia, tiene referencias. Informan Teniente Rey 27 entre Habana y Compostela teléfono A-7466

SE DESEA COLOCAR UNA SEÑORA española para criada de manos y entiende un poco de cocina. No duerme en la casa. Tiene referencias. Telf. F-5884.

JOVEN DEL PAIS DE COLOR, BUENA presencia y dominando perfectamente el inglés desea colocarse de cocinera o todo trabajo a matrimonio. Hace o no repostería. Buenas referencias. Duerme fuera, Informes FO-1077

JOVEN DEL PAIS PRESENTABLE formal y cumplidora en su trabajo ofrécese de criada de manos y cuartos, tiene magníficas referencias. Informan FO-1077.

UNA ESPAÑOLA DESEA COLOCARSE de criada de manos, cuartos o comedor, sabe servir a la rusa. También sabe coser, tiene referencias. No el importa ir al campo. U-5470.

SE OFRECE UN MATRIMONIO JOVEN para la limpieza de casa y el arreglo de jardín, llame al teléfono U-3647 desde las 8 de la mañana hasta las 6 de la tarde.

SE OFRECE UNA CRIADA PARA cuartos, parda, con buenas referencias. También se puede colocar para comedor, sabe trabajar y es cumplidora. Tiene referencias de los servicios prestados. M-1149.

SE DESEA COLOCAR UN CRIADO peninsular acostumbrando a todo lo que requiere un servicio fino, plancha ropa de caballero, tiene referencias de familias distinguidas. M-4157

119 COCINERAS-COCINEROS

SE OFRECE BUENA COCINERA DE color para cocinar solo o cocinar y ayudar cocina de todo con buena sazón, sale a los repartos y duerme en la colocación o fuera, según trato 23 407, esquina a J. F-2524

SEÑORA ESPAÑOLA DESEA COLOCARSE para cocinar o limpiar, dormir fuera, tiene buenas referencias. Teléfono A5-0251.

SE DESEA COLOCAR UNA SEÑORA de mediana edad para cocinar, sabe cocinar de todo, no saca comida, tiene buenas referencias y en la misma se desea colocar otra para cuartos o manejar. A-9589

UNA SEÑORA DE COLOR DESEA colocarse para cocinar, hace algunos dulces. Informan A-9976 y M-4073

SEÑORA ESPAÑOLA DESEA COLOCARSE para cocinar y limpiar cor ta familia, tiene referencias. Informan teléfono A-8620

SE DESEA COLOCAR UNA COCINERA repostera del país, cocinar solo y una para cuarto, llame al Tel. I-5408

SE DESEA COLOCAR UNA ESPAÑOLA para cocinar es repostera. Duerme en la colocación y tiene referencias, no gana menos de $15. Informan Telf. F-6260.

SE OFRECE BUEN COCINERO REPOSTERO chino, poven, cocina criolla, española y americana, muchos años práctica en la cocina y bien limpio con buenas referencias. Informan llaman por teléfono A-4028

UNA PARDA DE MEDIANA EDAD con buenas referencias y buena presencia se desea colocar de cocinera o lavandera con familia que viajen para New York o Miami. Telf. M-3569. Corrales 155. Preguntar por Sixta.

DESEA COLOCARSE BUENA COCINERA madrileña repostera de lo más fino toda clase comidas, bien presentadas, recomendación familia distinguida. Sólo cocina. Es sola. Casa particular, gana buen sueldo U-6955.

SE OFRECE UNA COCINERA DE COLOR joven, sabe cocinar bien y duerme en la colocación, tiene referencias Sueldo menos de quince pesos no moleste. Telf. F-7330.

DESEA COLOCARSE COCINERA ESPAÑOLA es repostera, buena presencia y referencias, sabe comprar y mucha variación de platos, desea buena familia y duerme fuera, Telf. FO-1748.

SE DESEA COLOCAR UNA COCINERA española y también para corta familia, cocinar y limpiar, es joven. Telf. F1-6022 Tercera No. 605 y 10. Vedado.

SE DESEA COLOCAR UNA MUCHACHA cubana sabe cumplir con su obligación, lo mismo cocina que limpieza. Telf. A5-5371.

DESEA COLOCARSE UNA SEÑORA española buena cocinera repostera, si es corta familia para todo. No duerme en la colocación. F-4613.

DESEA COLOCARSE UNA ESPAÑOLA para cocinar y limpiar o cocinar solamente, si no hay que hacer mucha repostería, tiene buenas referencias. Telf. A-0219

DESEA COLOCARSE UNA MUY BUENA cocinera con referencias de las casas que trabajó, inmejorables referencias, también ayuda algún trabajo si hace falta duerme o no en la colocación. M-3339

DESEA COLOCARSE COCINERA FINA repostera, referencias, sin pretensiones es alta cocina, conoce el arte perfecto estilo país y extranjero y presentación, formal y limpia especialidad en días de recibo; va a donde quiera teléfono FO-7185

SE OFRECE UNA ESPAÑOLA PARA cocinera, siendo matrimonio solo cocina y limpia, tiene 35 años, va a las playas, tiene buenas referencias pero quiere buen sueldo. Telf. U-2703.

JOVEN ESPAÑOLA DESEA COLOCARSE para cocinar solamente, si es matrimonio, cocina y limpia, Teléfono U-6835.

UNA ESPAÑOLA DESEA COLOCARSE para cocinar y limpiar o para criada de mano y tiene referencias, M-8188.

SE OFRECE JOVEN DE COLOR TRABAJADOR, limpio y sin pretensiones, para cocinar y ayudar a otros quehaceres. Para informes Industria 116 bajos, de 8 a 10 a. m.

DESEA COLOCARSE UNA BUENA cocinera para limpiar y cocinar o para criada o manejadora, tiene buenas referencias dormir o no en la colocación. U-5388

ESPAÑOLA DE MEDIANA EDAD DESEA colocarse de cocinera, entiende de repostería, no va al campo tiene buenas referencias. Telf. U-2401

SE OFRECEN

119 COCINERAS-COCINEROS

SE OFRECE UN COCINERO REPOSTERO chino, sabe cocinar española, criolla, repostería cumple con su obligación Tiene referencias casa particular Telf. M-4766 por Francisco.

DESEA COLOCARSE UNA COCINERA de color es muy buena cocinera, hace dulces corrientes. Desea ganar de 18 a 15 pesos. Informan FO-9394.

SE DESEA COLOCAR UNA BUENA cocinera duerme o no, española y criolla a corta familia, no le importa cocinar y limpiar. F-3164

COCINERO JOVEN ESPAÑOL DESEA colocarse en casa particular, tiene buenas referencias; cocina a la francesa, española y criolla, toda clase de pastelería y repostería y helados, especialidad en platos fríos M-4355

SE DESEA COLOCAR UN COCINERO y repostero asiático en casa particular, sabe cocinar a la criolla, española y francesa. Tiene referencias y sabe cumplir con su obligación. Informees elf M-4591

SE DESEA COLOCAR BUENA COCINERA española, cocina a la Española y criolla, es práctica en el oficio de cocina, sabe cumplir con su obligación. Escobar Nro. 522

DESEA COLOCARSE COCINERA REPOSTERA española, sólo lo cocina, duerme fuera, va a los repartos tiene referencias, desea buen sueldo. Informes Telf M-6560

SE DESEA COLOCAR UNA COCINERA de mediana edad lo mismo para criada de mano igual Reparto que para la Habana sueldo $15 Teléfono: U-6610

SE DESEA COLOCAR COCINERA ESPAÑOLA de mediana edad, sabe cumplir con su obligación acostumbrada a trabajar en buenas casas no duerme en la colocación. Telf. U-2927

SE OFRECE COCINERA CON BUENA sazón para cocinar sólo o cocinar y ayudar, tengo inmejorables referencias, salgo a los repartos y duermo en la colocación, según trato. Teléfono M-1149.

JOVEN CHINO COCINERO Y REPOSTERO fino. desea colocarse casas de familia, cocina muy bien a la criolla y española y americana, buenas referencias. A-9427 Acosta 255 entre Habana y Compostela P. Rafael.

DESEA COLOCARSE UN JOVEN asiático gran cocinero y repostero con buenas referencias, desea casa cubana o americana, Informan San Nicolás 417, altos Telf. M-5236 por Francisco.

UN COCINERO REPOSTERO SABE cocinar para americanos o cubanos, desea empleo, tiene buenas recomendaciones. Telf F-6993 Calle 8 Nro. 253

SE DESEA COLOCAR UN GRAN COCINERO fino, asiático, en casa particular muy práctico criolla, española y francesa. Hace dulces variados. Es limpio y formal y tiene muy buenas referencias. M-4751

120 MANEJADORAS

SE OFRECE UNA MANEJADORA, cariñosa con los niños con buenas referencias. sale donde quiera, no tiene pretensiones. F-2524

ENGLISH SPEAKING EXPERENCE woman seeks employment as nurse or nurse-maid willing to help inding any thiry else excelent references. Clara FO-2877.

SE DESEA COLOCAR UNA CUBANA de color de mediana edad, para manejadora, es práctica en bebitos. Tiene mucha experiencia en el manejo, va fuera de la Habana. Llame M-5056. San Lázaro No. 51 pregunte por Serafina.

SE DESEA COLOCAR UNA INGLESA para manejar un niño de meses o de dos a tres años, y le habla inglés, con referencias americana, llame de 8 a 12 y de 3 a 7 p.m. Telf. FO-2789

MANEJADORA SE DESEA COLOCAR una inglesa para atender o dar clases en inglés es muy cariñosa. No importa viajar Telf. M-5056. Calle San Lázaro 51 Habana No. 6. Preguntar por Luisa.

DESEA COLOCARSE UNA MUCHACHA blanca, del país de manejadora tiene práctica, cariñosa y buena presencia. Informes A-8651.

SE DESEAN COLOCAR DOS JOVENES pardas, una de manejadora y otra para limpieza no importa ir a los repartos. Informan de 9 a 12 y 2 a 5, Telf. U-6693.

SE DESEA COLOCAR UNA BUENA manejadora con referencias, sale a repartos y playas o limpieza por horas o lavar ropa fina. Referencias muy buenas. F-3164

123 COSTURERAS-MODISTAS

..MODISTA ALTA COSTURA DESEA trabajar por días o como a la señora le convenga en casa particular, donde haya vestidos finos que arreglar o hacer, sabe trabajar. Tiene referencias. Telf. M-9673.

SEÑORA ESPAÑOLA, JOVEN, SE para costura fina en casa seria particular. También para compañía. Da referencias. Telf. FO-3824.

124 LAVANDERAS-LAVANDEROS

SE OFRECE LAVANDERA ESPAÑOLA para lavar ropa fina en casa particular, no tiene pretensiones, va a repartos. Informan F-5876

125 CHOFERES

SE DESEA COLOCAR UN JOVEN ESPAÑOL en casa particular, sabe manejar máquina y entiende de jardín, sin grandes aspiraciones. Llame al teléfono F-3213.

OFRECESE CHOFER MECANICO JOVEN blanco, honradísimo, 19 años, experiencia sin accidentes, lo mismo para comercio que particular, manejo toda clase máquinas. Guagua, camión, salgo cualquier lugar, referencias esmeradas 8 años una sola casa. F-3060.

SE DESEA COLOCAR UN CHOFER español, experto mecánico en toda clase de máquinas, con buenas referencias de casas donde ha trabajado. Informes Telf. F-3194.

SE DESEA COLOCAR UN CHOFER español, joven. Tiene buenas referencias y mucha práctica Telf. M-6685.

CHOFFER CON EXCELENTES REFERENCIAS para camión o particular informan al I-54779 Zaragoza 189 Cerro Gumersindo Torres.

AVISO IMPORTANTE

Si Ud. tiene automóvil y aprecia su vida, hágase de un chofer serio y competente, solicitándolo a la Sociedad de Beneficencia, «Motor Club de Cuba», C No. 160 Vedado. Telf. F-5315.

131 OFERTAS VARIAS

SE DESEA COLOCAR UN MATRIMONIO sin hijos, ella para cocinar y él para criado de mano o de encargados. Telf. U-7041.

ENFERMERA ESPAÑOLA DESEA hacerse cargo de niños, ancianos o enfermos: Informan en Asilo «San Vicente». I-5006.

SE DESEA COLOCAR UN JOVEN español para sereno de casa particular o de finca, tiene referencias de la casa en que ha trabajado. Teléfonos FO-3348 y FO-1927

SEÑOR CON BASTANTES CONOCIMIENTOS en el comercio solicita ventas a comisión para la provincia de Oriente. Escriba Clasificados de la MARINA M. R. N.

DESEA COLOCARSE UN JOVEN CUBANO en casa de comercio, tiene buenas referencias. No tiene pretensiones Informan I-6963

JOVEN CUBANO ACABADO DE LLEGAR de los Estados Unidos, solicita empleo de office boy o muchacho de casa de casa de comercio. No tiene pretensiones y va a cualquier parte. Roberto, Muralla Nro. 474, teléfono: A-9934.

M.E.C.D. 2016

JUNIO 14 DE 1939 DIARIO DE LA MARINA EJEMPLAR: 5 CENTAVOS

EN SESION SECRETA, LA GRAN BRETANA EXPONE A LA COMISION DE MANDATOS DE LA LIGA DE NACIONES SU NUEVA POLITICA RESPECTO A LA PALESTINA

EL CANAL DE PANAMA CUMPLE VEINTICINCO AÑOS DE SERVICIO

La creciente importancia de la gran obra itsmeña para el comercio mundial y la épica historia de su construcción sirven de tema a este artículo, segundo y último de una serie.

(Por William C. McCloy)

II

Sólo algún día muy distante se podrá tener una perspectiva exacta de los varios factores que intervinieron en la construcción del canal de Panamá, juzgados en su exacta relación de uno con otro y en conjunto. La política, la ciencia, la ingeniería, las finanzas, la medicina, la sociología, las humanidades, todas tuvieron su parte en la empresa. Los ingredientes emotivos también se hicieron presente: la ambición, la avaricia, los celos, la ignorancia, la intolerancia y la superstición.

En el gran drama del canal han tomado parte personajes que harían las delicias de algún gran literato. Desde Cristóbal Colón en 1492 hasta Teodoro Roosevelt en 1904, el «reparto» incluye al emperador Carlos V; a Balboa (a quien el poeta inglés Keats confunde en su inmortal soneto con Hernán Cortés); al rey Felipe II; a la reina Isabel de Inglaterra; a Sir Walter Raleigh (que rogó a la reina que hiciera un canal en el istmo «para quitar a España las llaves del mundo»); a Pizarro; al pirata Sir Henry Morgan (de quien guarda tristes recuerdos la ciudad de Panamá, primera del Nuevo Mundo que sufrió el asalto de esos bandoleros de alta mar); al gran Humboldt (que después de explorar el istmo a comienzos del siglo pasado declaró que «la empresa del canal inmortalizaría a cualquier gobierno que en esa forma se ocupe de los intereses de la humanidad»); a Henry Clay (que defendió con calor la causa en el Congreso de Washington, secundado por DeWitt Clinton, a quien había entusiasmado el éxito de Lesseps en Suez); al mismo conde de Lesseps; al ingeniero francés Eiffel, que luego construyera la célebre torre que lleva su nombre; al estadista norteamericano Elihu Root; al historiador francés Guizot; a John Hay; a Bunau-Varilla famoso ingeniero; al mayor Walter Reed y al doctor Jesse Lazear, gracias a cuyos sacrificios se llegó a dominar a la fiebre amarilla del istmo; y finalmente, a los generales Goethals y Gorgas, a cuyas hábiles manos se confió la tarea de la excavación y la construcción.

Una idea antigua

Comenzando con John Adams en 1820, todos los presidentes de la Unión han tenido su parte en la historia del canal, especialmente Andrew Jackson, Martin van Buren, Ulysses S. Grant, Grover Cleveland, y, naturalmente, Teodoro Roosevelt, que ocupaba la presidencia cuando al fin comenzaron las obras en 1904.

En el canal de Panamá tuvo cristalización una idea que data de cuatro siglos y cuyo objetivo era el de resolver el problema del comercio internacional, que se hizo presente en el mundo occidental por primera vez en 1453, al caer Constantinopla en manos de los turcos y quedar cerradas para Europa las rutas terrestres a la India y el Oriente.

La primera medida adoptada para la construcción del canal fué tomada por el emperador Carlos V en 1534, fecha en que dispuso que se efectuara un estudio del istmo con el fin de construir un canal que lo atravesara. Todos los ingenieros del siglo XVI llegaron exactamente a la misma conclusión que los profesionales del día de hoy: que sólo pueden construirse cuatro canales, en Panamá, Darién, Tehuantepec y Nicaragua.

El proyecto de Carlos V y el de su hijo Felipe II fueron abandonados a causa del consejo de sus asesores religiosos, que sostenían que la construcción del canal hubiera sido una blasfemia. «Lo que Dios ha unido, no lo separen los hombres». Los religiosos no sabían entonces lo que la geología nos enseña ahora: que el istmo no existió hasta el período pleistoceno. Anteriormente los océanos corrían libremente entre Norte y Sudamérica.

Pasaron dos siglos después de Felipe II sin que se hicieran nuevas tentativas. Luego se habló muchísimo de este proyecto, tanto en Europa como en América, aunque nada concreto resultó de ello.

Los verdaderos precursores del canal de Panamá fueron los constructores del primer ferrocarril del istmo, en 1855. A través de junglas vírgenes y de pantanos pestilentes estos hombres cortaron un camino que años después debía seguir el canal. Los que siguieron sus pasos al construirse la obra magna, tanto bajo la dirección de los franceses como la de los norteamericanos, no encontraron ninguna dificultad comparable con las que vencieron los «pioneers». Sus nombres, que son extraños para la mayoría de nosotros, deben ser consignados en forma destacada en los anales de la gran empresa: John Lloyd Stephens, el coronel George M. Totten, John C. Trautwine, James E. Baldwin y el capitán John J. Williams.

Las pérdidas francesas

Los diez años empleados por los franceses en sus tentativas de canalizar el istmo, comenzando en 1880, terminaron en el fracaso, pero no obstante ello, significaron un gran paso adelante. Los norteamericanos se sirvieron en gran medida de la experiencia recogida por los franceses, aunque el experimento de éstos fuera descorazonador tanto desde el punto de vista político como desde el financiero. De cada tres franceses enviados a Panamá, dos murieron. La nación de Pasteur no había aprendido todavía a luchar contra las epidemias tropicales.

La República de Panamá, establecida en 1903, dejó resueltos muchos de los problemas políticos y financieros del Tío Sam, referentes al canal. La nueva república, creada por los que proponían la construcción de la obra, reconoció la conveniencia de obrar de acuerdo con la Unión en su propósito de unir al Atlántico con el Pacífico.

Aunque los Estados Unidos tienen actualmente soberanía completa sobre el territorio de la Zona del Canal, las dos ciudades (Colón, en el extremo atlántico, y Panamá en el Pacífico) no están bajo la jurisdicción norteamericana, excepto en lo referente a las cuestiones de higiene pública y de policía.

Después del fracaso de dos comisiones de ingenieros, el presidente Teodoro Roosevelt entregó la construcción del canal, en 1907, el ejército de la Unión, poniendo a la cabeza de las obras al general Goethals, como ingeniero en jefe, y al general Gorgas como jefe de sanidad. Bajo la dirección de estos hombres las cosas marcharon con rapidez y eficiencia. No hubo mayores dificultades de orden obrero, jamás se acusó a la administración de las obras de procederes deshonestos y las epidemias desaparecieron como por milagro.

Para construír el canal fué necesario excavar un pasaje a través de la montaña, hacia el Pacífico, y levantar una colina artificial en el extremo atlántico. El pasaje indicado es el que se conoce con el nombre de Corte de Culebra; la colina, hecha de tierra y roca sacada del corte y transportada a treinta millas de distancia, forma parte del dique de Gatún. La montaña tuvo que ser quitada de en medio por medio de la dinamita, de excavadoras de vapor y de vagones ferroviarios. Esta tierra fué colocada en la parte inferior del valle, formando lo que se conoce con el nombre de Lago de Gatún, del que es un brazo el Corte de Culebra.

Una «muralla china»

La tierra extraída en Panamá alcanzaría para levantar una muralla tan alta y tan ancha como la de la China, y de una longitud equivalente a la distancia que media entre San Francisco de California y Nueva York. En el espacio de seis años la cantidad de quinina distribuída gratuitamente al personal de las obras alcanzó a 15,000 libras (6,750 kilos).

La suma invertida en el canal parece en estos días en que se votan en Washington partidas de miles de millones de dólares, pero en aquellos días parecía cuantiosa, y fué objeto de severas críticas tanto dentro como fuera del Congreso. He aquí una breve sinopsis de los costos. Al inaugurarse el canal para el tránsito comercial, el 15 de agosto de 1915, se habían excavado 224 millones de yardas cúbicas (171 millones de metros cúbicos), a un costo aproximado de 375.210,000 dólares. En años sucesivos ocurrieron deslizamientos o fracturas que obligaron a hacer nuevas excavaciones. Cuando quedó oficialmente terminado en canal, al declararlo así el presidente Wilson el 12 de julio de 1920, la excavación total había ascendido a 240 millones de yardas cúbicas y el costo a 365.650,000 dólares, sin contar lo gastado en medidas de defensa militar y naval.

Los altos jornales pagados a los obreros del canal fueron objeto de críticas por parte de determinados sectores, como lo fueron también la atención médica gratuíta, las viviendas higiénicas, los buenos alimentos, los medios de recreación y todos los otros factores a que recurrió el general Goethals para tener contentos a sus obreros.

(Derechos reservados a DIARIO DE LA MARINA por North American Newspaper Alliance).

LOS JAPONESES SIGUEN PREPARANDOSE PARA AISLAR LAS CONCESIONES DE FRANCIA E INGLATERRA EN TIENTSIN

Trata el Japón de que Inglaterra no siga prestando su ayuda a Chiang Kai Shek. por ser política perturbadora

En los círculos británicos se dice que es posible que ocurra un choque anglo-nipón en el caso de que persistan las autoridades japonesas en bloquear aquella concesión

TIENTSIN, junio 13. AP.—Las autoridades militares japonesas atacan duramente la política británica en China al mismo tiempo que se preparan para establecer un cordón alrededor de las concesiones de Inglaterra y de Francia en este primer puerto del Norte de China.

Los preparativos para restringir los movimientos de entrada y salida en las concesiones mañana continúan a pesar del ofrecimiento que ha hecho la Gran Bretaña de someter la disputa a una comisión.

Los soldados japoneses tienen órdenes de estacionarse alrededor de las concesiones francesa e inglesa y registrar a todas las personas que entren o salgan de las zonas extranjeras.

Se ha avisado que todos los barcos que lleguen a Tientsin deberán anclar en el muelle japonés situado debajo de las concesiones y que toda persona que no tenga pases japoneses quedará sujeta a ser registrada e interrogada. El tráfico de automóviles ha sido suspendido por el puente internacional que une a lo concesión francesa con la principal estación ferroviaria.

Los japoneses dicen que es inútil seguir las negociaciones y que es necesario aislar las concesiones «que son un nido de intrigas y de complot». Se lamenta que el área francesa tenga que ser incluída y que los nacionales chinos y franceses sufran las consecuencias.

«El gobierno japonés—dice un comunicado—desea que el gobierno británico reconsidere su ayuda al generalísimo Chiang Kai Shek. Las autoridades japonesas de Tientsin particularmente están tratando de persuadir a los ingleses de que cesen en esa política que perturba la situación militar, económica y social».

Inglaterra propone al Japón que una comisión resuelva la demanda de los japoneses a las autoridades inglesas de Tientsin

LONDRES, junio 13. AP.—Se dice en los centros informados que la Gran Bretaña ha informado al Japón que es posible que ocurra un choque entre ingleses y japoneses en Tientsin en el caso de que las autoridades niponas persistan en bloquear la concesión británica.

Con el fin de evitar el bloqueo, el gobierno inglés ha propuesto el nombramiento de una comisión compuesta por un inglés, un japonés y un neutral para que solicite la disputa que se ha derivado de la negativa de las autoridades inglesas a entregar a los cuatro terroristas chinos, por entender que no se han presentado pruebas suficientes de su culpabilidad.

Cree el gobierno británico que la entrega de los chinos a los japoneses establecería un precedente que pudiera minar la influencia británica en Tientsin y en otros puertos de China.

En los centros oficiales se cree que si los japoneses se negaran a aceptar la proposición se plantearía una grave crisis.

El embajador inglés en Japón, Sir Robert Leslie Criag ha recibido instrucciones de protestar contra la muerte del súbdito inglés R. M. Tinkler, quien falleció a consecuencia de las heridas que les causaron los soldados japoneses.

SIGUEN LAS GESTIONES DE MEXICO PARA REPATRIAR DE LOS ESTADOS UNIDOS A SUS CIUDADANOS

SAN ANTONIO, junio 13. (AP).—Ramón Beteta, sub-secretario mexicano de Relaciones Exteriores, se encuentra de viaje a Wáshington. D. C., después de una conferencia que celebró en esta ciudad con Pomar Josefe, cónsul mexicano.

Beteta está fomentando el movimiento de repatriación que ha devuelto ya a varios centenares de mexicanos a la patria.

Un grupo de sesenta repatriados regresará desde Sebastián, Texas, a Matamoros.

Oficiales de la aviación militar peruana en el aeropuerto de Floyd Bennet, haciéndose cargo de los tres hidroplanos recientemente adquiridos para el Gobierno de dicha república del sur. (Foto Acme-Editors Press).

La policía inglesa emplea perros para localizar a una banda judía que asesinó a cinco árabes en Haifa

No se permite salir a nadie de noche en Tel-Aviv como castigo por la ola de terrorismo que se ha desencadenado. Diez bombas hicieron explosión el lunes en dicha ciudad

GINEBRA, junio 3. (Havas).—La Comisión Permanente de Mandatos de la Liga de las Naciones, inició hoy el estudio del informe de Inglaterra sobre su conducta en Palestina, así como el del Libro Blanco, en el cual el Gobierno británico expone su política futura en Tierra Santa. El Ministro de las Colonias de Londres, se hizo representar por S. Moody. La sesión fué secreta como habitualmente en estos casos. Según comunicado de la Sección de Información, dado después, dice que Moody hizo una exposición de los acontecimientos de Palestina desde octubre de 1938. Por los datos obtenidos, se ha comprobado que la mayor parte de los armamentos que han servido para las campañas en Palestina, por los insurrectos árabes proceden de los «stocks» de la guerra mundial, cuidadosamente escondidos en diversos lugares del territorio.

Se anuncia que la Comisión de Mandatos proseguirá a mediados del miércoles, el examen del informe general sobre Palestina y la Transjordania, y que el Ministro británico de las Colonias, Malcolm MacDonald, asistirá a la reunión del jueves.

Otro atentado en Jerusalén contra la prominnte familia Nachas

JERUSALEN, junio 13 (Havas).—Esta tarde hubo en Jerusalén un nuevo atentado terrorista contra miembros de la familia Nachas. Una bomba que fué lanzada a uno de varios miembros de ella no llegó a hacer explosión. La policía se apoderó de ella, después de descomponer el mecanismo que habría de hacerla estallar.

Se informa también que una banda árabe atacó a tiros a una patrulla militar inglesa, cerca de ... Perseguido por las tropas y la aviación, el grupo sufrió después grandes pérdidas. Los británicos tuvieron un herido. La carretera de Jericó ha sufrido grandes daños en un tramo de dos kilómetros y las comunicaciones telefónicas y la circulación entre Palestina y la Transjordania, estuvieron interrumpidas hasta por la tarde.

Llegó a Ginebra el secretario de Colonias de la Gran Bretaña para presentar el plan para Palestina

GINEBRA, junio 13. (AP).—Malcolm Mac Donald, Secretario de Colonias de la Gran Bretaña, llegó hoy a esta ciudad en aeroplano para presentar mañana un informe especial acerca de los mandatos británicos de la Palestina y la Transjordania, en la sesión semi-anual de la Comisión de Mandatos de la Liga.

Se espera que discuta el nuevo plan británico para la Palestina que recomienda el establecimiento de un estado árabe con los judíos como minoría permanente.

Tres representantes británicos iniciaron hoy la discusión sobre el mandato de Palestina. Fueron Moody, A. F. Kirbrodge y H. Downie.

Moody dijo a la Comisión en el mes de octubre del año pasado la situación en Palestina había llegado a ser tan grave que las autoridades militares se vieron en la necesidad de hacerse cargo de la situación, si bien la administración civil continuó funcionando con el carácter de asesora.

En respuesta a las preguntas de los miembros de la Comisión Moody dijo que la mayor parte de las armas y municiones usadas por las partidas terroristas de Palestina datan de la guerra mundial y estuvieron escondidas durante veinte años en Palestina.

Para fines de abril, dijo, las bandas terroristas habían sido quebrantadas.

Agregó que en el mes de mayo los esfuerzos que se hicieron para fomentar la inmigración ilegal fueron un factor de malestar en Tierra Santa.

Aunque la inmediata reacción de los judíos ante la publicación por el Gobierno del Libro Blanco en Londres, dando a conocer el plan para Palestina, fué hostil, Moody dijo que todavía no puede definirse la actitud de los árabes.

La policía y los soldados ingleses emplean perros para localizar a unos asesinos judíos

JERUSALEN, junio 13. (AP).—Los soldados y la policía empleando perros trataban esta noche de localizar a una banda que sacó a cinco árabes de sus tiendas cerca de Haifa, dándoles muerte.

Los árabes aseguran que los matadores, que vestían trajes europeos, son judíos.

Se ha ordenado que ninguna persona transite por las calles sin licencia desde las 0:30 de la noche hasta las cuatro de la madrugada, por tiempo indefinido en Tel Aviv, donde seis bombas de reloj causaron daños a la cabina telefónica y a una estación ferroviaria.

Ejecutado en Jaffa un terrorista árabe

JAFFA, Palestina, junio 13. (Havas).—Esta mañana fué ejecutado un terrorista árabe. También se informa oficialmente del asesinato de un ruso, residente en una aldea próxima a la frontera, y del que sospechaban los rebeldes árabes que era un confidente de la policía.

Nueva ola de terrorismo en Jerusalén

JERUSALEN, Palestina, junio 13. (Havas).—Desde primera hora de la mañana de hoy estallaron en la ciudad y otras poblaciones del territorio una serie de bombas, que causaron una peligrosa tirantez entre los elementos judíos partidarios de la política moderada preconizada por la Agencia Hebrea, y los extremistas, llamados también revisionistas.

Castigo a la ciudad de Telaviv

JERUSALEN, junio 13. (Havas).—Las autoridades británicas impusieron hoy un «toque de queda», desde las 11:30 de la noche, hasta las cuatro de la madrugada, a toda la población de Telaviv, como castigo por las diez bombas que estallaron la noche del lunes, en el perímetro de la ciudad.

POLONIA, EN LA IMPOSIBILIDAD DE OBTENER UN FUERTE EMPRESTITO, PIDE UN PRESTAMO DE ARMAS A INGLATERRA

En el territorio de Polonia sigue de una manera sistemática el boycot a todo cuanto proceda de Alemania

En Dantzig piden la supresión de todos los aduaneros de Polonia ,alegando que no son otra cosa que unos espías y agentes de los servicios de inteligencia de dicho país

LONDRES, junio 13. (Havas).—La misión militar polaca, presidida por el general Ryaski, exjefe del Estado Mayor de la aviación de Polonia, es esperada en esta capital de un día a otro, probablemente a fines de la semana actual. En los centros autorizados se precisa que el viaje de la misión, que ha sido preparado por dos oficiales técnicos poloneses que se encuentran en Londres, es consecuencia del realizado a Varsovia por una comisión militar británica. dirigida por el coronel Clayton, después de la conclusión del convenio anglo-polaco.

Parece que el Gobierno de Polonia pidió al de Inglaterra sesenta millones de libras (unos 280 millones de dólares, al cambio actual) para los gastos de su rearme. La Tesorería británica contesta que la cifra era demasiado elevada, pero que se podía abrir a Varsovia créditos semejantes a los de Turquía.

Según informes especiales, Polonia ha replicado a su vez haciendo una nueva proposición intermedia, consistente en que Inglaterra le suministre material de guerra, principalmente aviones y artillería antiaérea, que serán enviados a territorio polaco, donde continuarán siendo propiedad de la Gran Bretaña. En caso de guerra, esa aviación y esos cañones podrán ser piloteados y servidos por ingleses, de manera que en rigor vendrán a ser una especie de reserva de material bélico en la Europa oriental, para la defensa de los intereses inter-aliados.

En Polonia se está boicoteando todo lo alemán

VARSOVIA. junio 13. (Havas).—El boicoteo de todo lo alemán continúa desarrollándose de manera sistemática en Polonia, desde la ruptura de las relaciones amistosas con el Gobierno polaco. Hasta las enfermeras oriundas del Reich que prestan servicios en la nación, y las cuales son unas 26 mil. han sido envueltas en el movimiento hostil. El periódico «Czas», dice hoy que esas mujeres son una vanguardia del germanismo, y que en su inmensa mayoría pertenecen a organizaciones nacional-socialistas del Reich, y que por las posiciones que ocupan, pueden observar muchos aspectos interiores de la vida polonesa, e informar a los centros alemanes a que están afiliadas.

Piden en Dantzig la supresión de los inspectores aduaneros polacos

VARSOVIA, junio 13. (Havas).—Haciéndose vocero de las autoridades nacional-socialistas de Dantzig, el periódico «Dantzinger Vorposten» pide hoy la supresión de todos los inspectores aduaneros polacos. «Jamás esa reivindicación dantziguesa estuvo más justificada que ahora», dice el diario, «después de haberse probado, con el caso del inspector Lipinski, que esos titulados funcionarios no son más que espías y agentes de los servicios de Inteligencia de Polonia».

Mediante la supresión de esos inspectores aprobados por el acuerdo polaco-dantzigués de 1920, las autoridades nacional-socialistas quieren asegurar el control absoluto del tráfico en las fronteras del distrito de Dantzig, y sobre todo con la Prusia oriental.

Por otra parte, hasta el momento no se ha permitido que ningún representante del Alto Comisariado polonés se entreviste con Lipinski, quien continúa en una prisión de Dantzig. Tampoco el Comisariado ha contestado aún la protesta que le dirigió el lunes el Senado, sobre el incidente.

Inaugurada la Semana Cultural de Dantzig

DANTZIG, junio 13. (Havas).—Hoy fué inaugurada la Semana de Cultura Nacional-Socialista en Dantzig. El Gouliter Albert Foerster pronunció un discurso oficial. El punto culminante de la serie de actos organizados será el discurso que pronuncie el Dr. Goebbels, ministro de Propaganda, el domingo próximo.

Es particular la conferencia diplomática de Berlín

BERLIN, junio 13. (Havas). — En los círculos autorizados de Berlín se declara que la conferencia que celebran actualmente los embajadores y ministros del Reich acreditados en Centro y Sur América, tiene un carácter rigurosamente particular.

Hoy será botado al agua el primer buque de guerra que se construye en Rumania

BUKAREST, Rumania. junio 13. (Havas.)—Mañana, miércoles, y a presencia del rey Carol, será botado al agua en Galatz, el buque porta-minas «Almirante Murcesco». primer barco de guerra que se construye en Rumanía. Tiene 75 metros de eslora y nueve de manga y desplaza 1.085 toneladas. siendo realizada su propulsión por motores de origen alemán. El armamento estará constituído por dos cañones anti-aéreos de cuatro pulgadas y dos de 37 milímetros, así como dos lanza-minas. El buque tendrá un radio de acción de 3.400 millas, y podrá llevar a bordo 135 minas.

Méjico encarga una Central eléctrica potente a Alemania

BERLIN. junio 13. (Havas.)— La Sociedad General Eléctrica de Berlín ha recibido del Gobierno de México orden de construcción de una máquina hidráulica para la producción de fuerza motriz. Se construirá al mismo tiempo un cable de alta tensión, de 150 kilómetros de largo.

Alemania acepta al señor Oliveira como Embajador de la Argentina en Berlín

BERLIN. junio 13. (Havas.)— El Gobierno alemán ha dado su «agrement» al nombramiento del señor Oliveira para ocupar la embajada de la Argentina en Berlín. sustituyendo a Labougle. Hasta ahora Oliveira fué Ministro argentino en México.

Concédese importancia a la llegada del jefe de la policía alemana a Praga

PRAGA. junio 13. (AP.)—Heinrich Himmler. jefe de la policía alemana, ha llegado hoy a esta capital y los círculos políticos checos creen que su visita indica que se concede gran importancia a la pronta solución de los incidentes en que hallaron la muerte un policía checo y otro alemán.

Un comunicado oficial dice que el jefe de la Gestapo se encuentra en Praga «haciendo una corta visita oficial».

Visitó al Protector del Reich en Bohemia y Moravia. barón Konstantin von Neurath, quien la semana pasada ordenó drásticas medidas policíacas en Kladno cuando fué hallado en las calles el cadáver de un sargento de la policía alemana.

Alemania no irá a conferencias hasta tener sus colonias

BERLIN. junio 13 . (Havas.)—Hoy llegó a esta capital, en aeroplano, el embajador del Japón en Roma, M. Shiratori. Hay motivos para creer que conferenciará con el general Oshima, embajador japonés en Alemania. sobre las recientes proposiciones del Gobierno nipón para recordar el pacto anti-Kominstern. No se ha podido confirmar en ningún círculo si los dos diplomáticos. como se informó en días pasados. tratarán también de la actitud del imperio japonés ante las sugestiones italo-alemanas. de que se una al Eje Berlín-Roma, dando aspecto triple a la alianza militar existente.

Próxima botadura de un nuevo crucero alemán de diez mil toneladas en los astilleros de Bremen

BERLIN. junio 13. (Transocean.) El primero de julio botaráse un nuevo crucero, el quinto de la serie de cruceros de diez mil toneladas que se construye en los astilleros alemanes, en Bremen.

Alemania no concurrirá a ninguna conferencia europea mientras no se le devuelvan las colonias

BERLIN, junio 13. (AP)—La devolución de las colonias a Alemania. según se dice en un círculo allegado al ministerio de Estado. es la «primera condición» para la participación nazi en cualquiera conferencia para devolver a Europa la normalidad.

«Antes de que podamos estudiar la participación del Reich en una conferencia, como sugieren los estadistas ingleses —se decía hoy en un centro del ministerio de Estado—primero se nos tienen que devolver las colonias que nos robaron.»

«Lord Halifax habla acerca de una conferencia con nosotros y al mismo tiempo envía a Strang a Moscú para negociar un anillo del cero». agregó.

«Realmente, la Gran Bretaña ha ido tan lejos que no la comprendemos. Inglaterra está jugando con su prestigio cuando trata con Moscú, Rusia ahora manda e Inglaterra obedece.»

Terminó la revuelta de 229 penados en una mina de Kansas

LANSING. Kansas. junio 13. (AP) Una revuelta de 229 convictos amantes del lujo en la mina de carbón de la penitenciaría del estado de Kansas fué suprimida hoy por la resolución del nuevo alcaide, quien contestó a las demandas de los penados con una exhibición de ametralladoras y gases lacrimógenos.

Los prisioneros se rindieron mansamente cuatro horas después de haber formulado sus demandas consistentes en que se les permitiera comer en las celdas y usar camisetas de seda como precio de su trabajo.

El alcaide Milton F. Amrine denegó todas las demandas, excepto que a los convictos se les permita usar camisetas de seda siempre que las compren en la Comisaría de la prisión.

El superintendente de la mina Robert Murray y veinte guardias fueron hechos prisioneros por los penados en la mina esta mañana y Murray fué enviado a la superficie con las siguientes demandas:

Primera: Que se permita a los convictos usar camisetas de seda.

Segunda: Que el alcaide derogue la orden que prohibe a los presos especular comprando el carbón producido por otros presos en exceso de sus cuotas regulares.

Tercera: Que se les permitiera libertad para andar por los pasillos hasta las nueve de la noche.

Cuarta: Que se les permitiera llevar la comida desde las mesas de prisión a las celdas o que se reanude la venta de pasteles y sandwiches.

El Presidente del Senado de Rumanía ha dimitido ayer

BUKAREST, junio 13. (Havas.)—El profesor Jorge. ex-Primer Ministro, y el que fué nombrado el 7 del corriente junio presidente del Senado. dimitió esta tarde. Jorge había propuesto que el Senado eligiese su Mesa por todo el tiempo que esté en funciones. pero la mayoría senatorial aprobó un proyecto en el que se fija que la Mesa será electa anualmente. Ante esta diferencia de criterio. M. Jorge renunció. Provisionalmente le sustituye el senador decano, por edad. profesor Cuza, apóstol del anti-semitismo rumano.

No se debe conceder significación política a la dimisión de Jorge. personalidad representativa, pero demasiado polémica para la atmósfera que prevalece en el nuevo Parlamento corporativo de Rumanía. Se menciona a Mironescu, también ex-Primer Ministro, como sucesor probable de Jorge.

23 MONEDAS DE GRECIA FUERON ROBADAS EN EL MUSEO DE PENNSYLVANIA

FILADELFIA, junio 13. (AP).—Veintitrés monedas raras de Grecia, todas con unos 2,500 años, han sido robadas a la Academia de Bellas Artes de Pennsylvania hace una semana, anunció hoy dicha corporación.

El Director General de Justicia de Estados Unidos se ha manifestado contra el colectivismo económico

Hungría ha abonado a los Estados Unidos una pequeña suma a cuenta de su deuda de guerra, que es de poco más de un millón y medio de pesos, sin tener en cuenta los intereses

FILADELFIA, junio 13. AP.—El director general de Justicia Frank Murphy dijo hoy que «afrontamos la amenaza del colectivismo económico» y que debe salírsele al encuentro «con un sistema revitalizado de empresa privada».

En un discurso ante los alumnos del St. Joseph-s College definió el colectivismo económico como «la conversión de todos los hombres pendientes sin nombre de una gran rueda».

Dijo que se necesita «la clase inteligente de organización económica que prevea trabajo útil, mediante salarios decentes, a todos los hombres que quieran trabajar.

«Debemos salir al paso de la amenaza del colectivismo con un seguro adecuado contra la inseguridad de la vejez y del desempleo; con nuevas oportunidades para los jóvenes que en otras tierras son miembros de las tropas de choque del despotismo que espera junto a nuestras puertas».

Hungría ha abonado a los Estados Unidos una suma a cuenta de la deuda de guerra

WASHINGTON, junio 13. AP.—Hungría abonó hoy la suma de 9,828 pesos dieciséis centavos a cuenta de su deuda de guerra a los Estados Unidos y al mismo tiempo expresó que abriga la esperanza de que el Congreso americano dará favorable consideración al ofrecimiento que hizo el año pasado para el arreglo de la deuda.

Hungría ofreció en febrero de 1938 pagar su deuda—que es originalmente de 1.685,000 de pesos—menos los intereses, y pidió una deducción de 478,000 pesos ya pagados por cuenta de intereses y principal.

La comisión de Hacienda de las Cámaras no ha dictaminado todavía acerca de esa proposición de Hungría.

El proletariado americano ha estado dirigido por racketeers o por políticos

CLEVELAND, junio 13. AP.—La dirección del proletariado en los Estados Unidos «ha estado muy a menudo en manos de los racketeers y los políticos», en opinión del doctor Arthur Murphy, presidente del St. Mary College, de Leavenworth, Kansas, quien la expuso en el segundo Congreso Nacional de acción social católica.

«Durante 54 años la Federación Americana del Trabajo no ha podido organizar las industrias pesadas» dijo en uno de los informes seccionales. En tres años el CIO. está perdiendo o ha perdido ya, su oportunidad a causa de los métodos que emplea».

J. W. Gowan, profesor de Sociología de la Universidad de Duquesne, Pittsburgh, dijo al Congreso, que se basa en las Encíclicas de los Papas León XIII y Pío XI, que el programa de obras del gobierno federal «está enseñando ahora a la nación el uso con ventaja del exceso de brazos».

Muchos checos abandonan su país con el fin de ingresar en la Legión que forma en Polonia el General Prchala

Se sabe que un hermano del ex-Presidente Benes ha cruzado la frontera y se ha internado en Polonia. Tratan de lograr desde el extranjero la resurrección de la nación checa

PRAGA, junio 13. (AP.)—La organización de la llamada legión checa en Polonia está encendiendo la imaginación de muchos checos que hacen resistencia «pasiva» a la dominación alemana en el Protectorado de Bohemia-Moravia.

En los círculos bohemios la legión es objeto de acaloradas discusiones con motivo de las noticias que se han recibido en esta capital dando cuenta de que Votja Benes, hermano del ex presidente Eduard Benes, ha cruzado la frontera y se ha internado en Polonia.

Los checos de Praga, que admiten que Votja Benes ha estado viviendo entre ellos tranquilamente varios meses, no saben si ha ido por los asuntos de la legión.

Pero las aspiraciones de los legionarios, reclutados por el general checo Vladislav Prchala y la determinación de hacer una campaña desde el extranjero para la «resurección de la nación checa» están ganando creciente atención.

Temiendo desórdenes los funcionarios del Protectorado Bohemia-Moravia ordenaron hoy el aplazamiento del funeral de Johann Mueller, policía checo muerto el viernes en una riña con los agentes alemanes.

Los líderes checos estiman que más de 20,000 personas se habían reunido en Nachod, donde Mueller fué muerto, para tomar parte en la ceremonia. El cadáver de Mueller permanece en la capilla del hospital de Nachod esta noche y centenares de ramos de flores llenan Narodny Dom, donde se van a efectuar los servicios.

El gobierno del Protectorado prohibió esta noche todas las huelgas y lockouts «para mantener la paz, el trabajo y la vida económica de la comunidad». El gobierno dice que pronto se publicará un decreto regulando los salarios.

Centenares de jóvenes han desaparecido de Praga, Bruenn y otras ciudades checas y sus amigos dicen que han ido a unirse a la legión que está siendo reclutada por el general Prchala.

Atenúan las autoridades de Bohemia las medidas punitivas aplicadas al distrito de Kladno

PRAGA. Bohemia, junio 13. (Havas).—La Agencia Ceteka comunica oficialmente que de acuerdo con la decisión del Oberlandstrat de Kladno y dado que después de los arrestos hechos no hay amenaza alguna por el momento para la calma y el orden de la población, se modifica las medidas punitivas dictadas los días 8 y 9 del corriente, junio, en la forma siguiente: Se anula la orden de mantener cerradas puertas y ventanas durante la noche. Las escuelas podrán reanudar sus clases.

No se dice nada en el comunicado oficial del día sobre la investigación para descubrir el asesino del sargento de policía alemana Kniest.

Monseñor Volosin llegó a Praga Aparece un presunto matador del sargento Kniest

PRAGA, junio 13. (Havas).—Radio-Praga informa esta noche que el presunto asesino del sargento de policía Kniest, en Kladno, es un tal Ulinsky, estafador profesional, al que se busca activamente.

Detenidos en Eslovaquia cuatro agitadores

BRATISLAVA Eslovaquia, junio 13. (Havas).—La Agencia Telegráfica Eslovaka informa que la policía local ha arrestado a cuatro personas culpables de distribuir hojas dirigidas contra el Gobierno, y en las cuales se preconiza la constitución de un imperio pan-eslavo. El impresor es un húngaro, miembro del partido de Hungría en Eslovakia.

PRAGA, junio 13. (Havas).—El ex Presidente del Gobierno de la Ukrania Subcarpática, Monseñor Augustín Volosin, llegó hoy a esta capital.

Prohibidas las huelgas y lock-outs en Bohemia

PRAGA, junio 13. (Havas).—La Agencia Ceteka notifica que debido a que en los últimos días ha habido manifestaciones a causa de los jornales en diferentes distritos de Bohemia, el Gobierno ha resuelto, de acuerdo con el Protector, barón Von Neurath, prohibir todas las huelgas y lock-outs. Se estudia nuevas medidas. en relación con el decreto del 28 de abril, acerca de los contratos colectivos y de la política de salarios. La ascendencia de estos y otras condiciones del trabajo deberán ser aprobadas por escrito, por el Ministro de Previsión Social y Salubridad Pública.

M.E.C.D. 2016

SUPLEMENTO DIARIO EN ROTOGRABADO

DIARIO DE LA MARINA

ACTUALIDAD NACIONAL E INTERNACIONAL

L AHABANA, Miércoles, 14 de Junio de 1939.

BUSTO de Maceo en San Pedro.

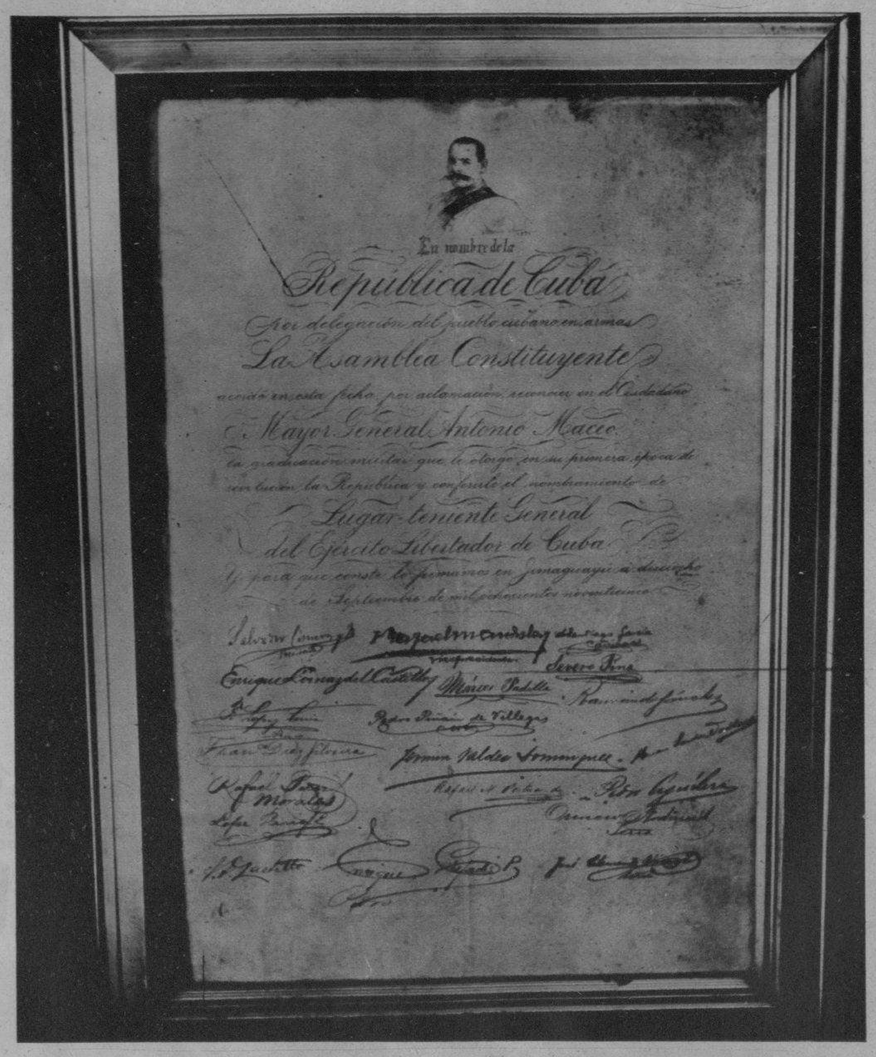

UN RECUERDO SUGESTIVO.—Nombramiento del grado de Mayor General del Ejército Libertador, otorgado por la Asamblea Constituyente, reunida en Jimaguayú, al lugar teniente general Antonio Maceo.

EL GENERAL Antonio Maceo y Grajales, muerto gloriosamente en San Pedro.

HOY HACE 94 AÑOS DEL NACIMIENTO DE MACEO

HOY SE CUMPLEN NOVENTA Y CUATRO AÑOS DEL NACIMIENTO DEL INVICTO—GRANDE ENTRE LOS GRANDES, DURO EN LA GUERRA Y BLANDO COMO UN NIÑO PARA EL AFECTO—MAYOR GENERAL DEL EJERCITO LIBERTADOR DE CUBA, ANTONIO MACEO Y GRAJALES.

LA FECHA, DESDE AQUEL PUEBLECITO DE ORIENTE QUE LE VIO NACER, A DESPECHO DE LA DISTANCIA, NO SE HA BORRADO DE LAS MENTES DE LOS CUBANOS, PARA QUIENES, EN LA HORA DE VALORAR SUS HOMBRES MEJORES, GUARDAN DEL TITAN DE BRONCE EL RECUERDO DE SU FIGURA SEÑERA Y LAS ENSEÑANZAS DE SU VIDA, LLENA DE SACRIFICIOS POR LA PATRIA.

AL CONMEMORAR HOY UN AÑO MAS DE SU NACIMIENTO, CUBA RENDIRA EL HOMENAJE MERECIDO A SU LIBERTADOR; Y POR NUESTRA PARTE TESTIMONIAMOS EL NUESTRO, REMEMORANDO A TRAVES DE LAS FOTOS DE ESTA PAGINA, DISTINTOS INSTANTES DE SU VIDA Y DE SU MUERTE.

SILLA de montar que usaba el General Antonio Maceo cuando fué muerto en San Pedro. El lazo negro indica una perforación de bala que atravesó la silla.

VITRINA del Museo Nacional donde se guardan verdaderas reliquias que pertenecieron al Mayor General Antonio Maceo.

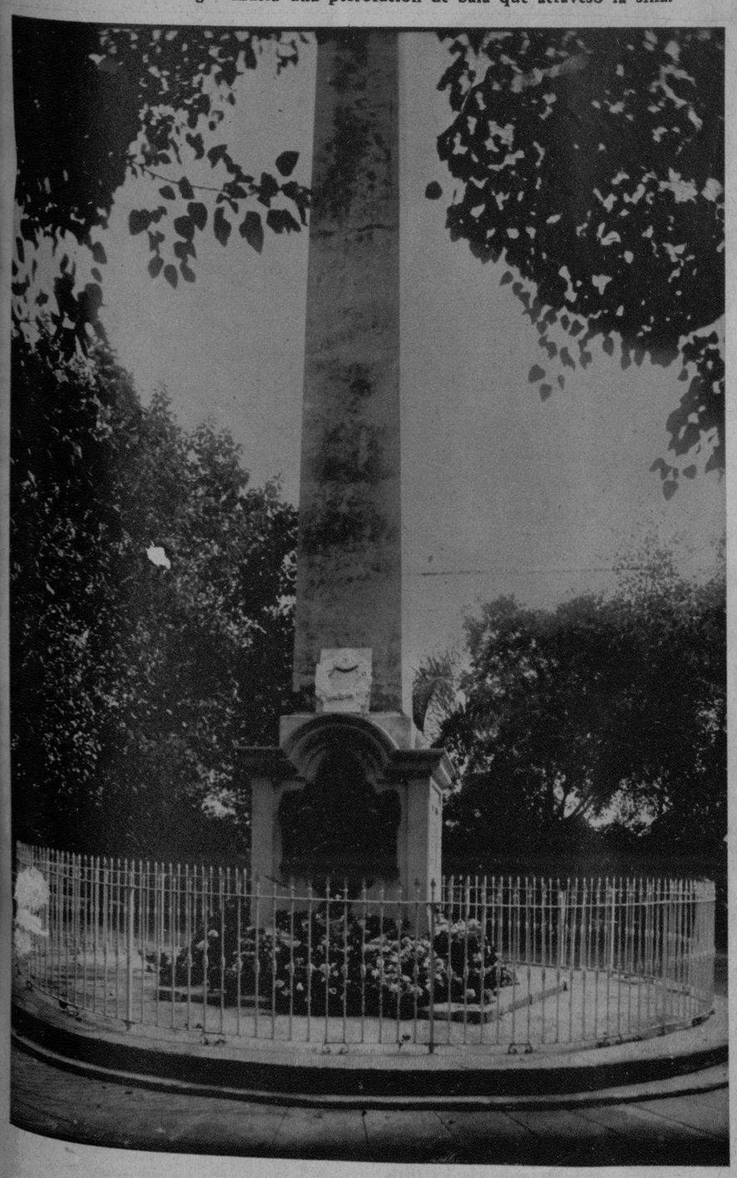

EN EL CACAHUAL.—Un detalle del Monumento al Titán.

FRENTE al monumento de Maceo en la Habana: un acto patriótico rendido a su memoria, en 1927.

CINTURON, gafas, el anillo de boda y otras prendas que usó el Gral. A. Maceo.

I.A SRA. MARIA CABRALES de Maceo, esposa del Titán, fallecida en 1905.

M.E.C.D. 2016

ECOS DE LA ESTANCIA DE LOS REYES BRITANICOS EN LOS E. U.

EN MOUNT VERNON (Virginia) Jorge VI depositó una ofrenda floral ante la tumba de Jorge Washington. La Reina Elisabeth, Mr. Roosevelt y otros personajes se ven en primer término. (Foto Wide)

LOS MIEMBROS del Senado y Cámara de Representantes de los Estados Unidos, cumplimentaron a Jorge VI y Elisabeth, al hacer éstos una visita a las Cámaras, en Washington. Aquí están—al fondo—los soberanos, en la Rotonda del Senado, departiendo con algunos de los líderes más caracterizados. (Foto Wide)

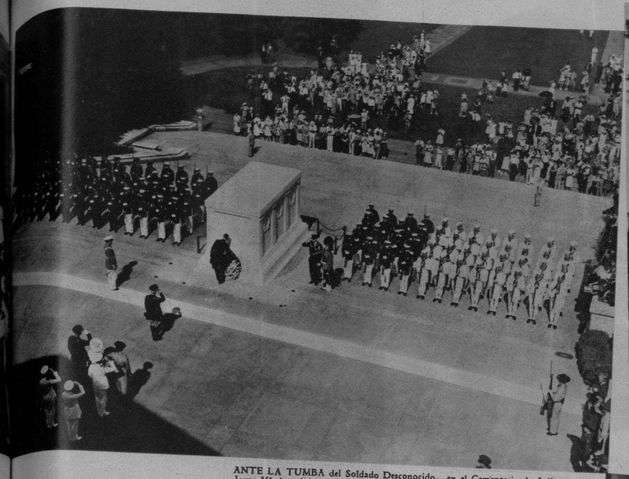

ANTE LA TUMBA del Soldado Desconocido—en el Cementerio de Arlington—Jorge VI depositó una preciosa corona de flores. Marinos y otros elementos militares representando a los cuerpos armados de los Estados Unidos, rindieron los honores correspondientes al Monarca. (Foto Wide)

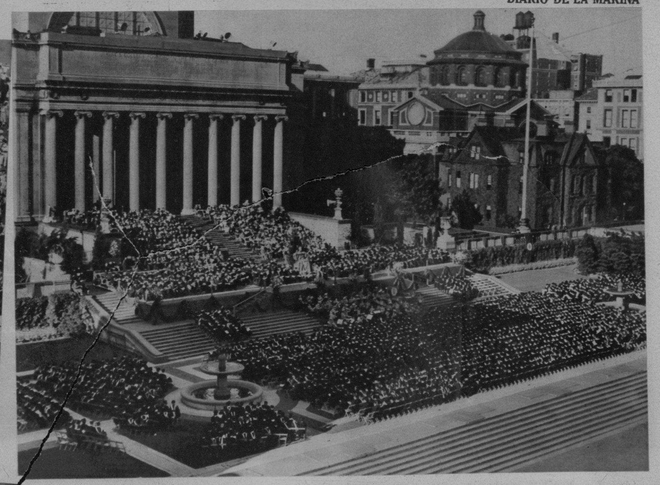

UNA IMPRESIONANTE vista general de la Universidad de Columbia, con motivo del ciento ochenta y cinco curso que se inició hace días en dicha Universidad. (Foto Wide)

EN LA RUTA hacia el centro de la ciudad de New York, después de desembarcar, el coche real, rodeado por la policía, rebasa el muelle de la Trasatlántica Francesa. (Foto Wide)

VISITA A LA FERIA.—En New York, los reyes de Inglaterra hicieron una visita a la Feria Mundial. En el Hall de la dirección firmaron el libro de huéspedes de honor. Mr. Whelan, Director de la Exposición., atiende de pie, mientras Jorge VI firma y la reina sonríe. (Foto Wide)

UN NATIVO de Sierra Leona, John Kareff, fué recibido en Washington por los reyes británicos. Con motivo de una recepción ofrecida por los soberanos a los súbditos de las colonias inglesas, residentes en EE. UU., Kareff departió unos momentos con los reyes. (Foto Wide)

DESPUES de la recepción ofrecida en la Rotonda del Congreso, en Washington, los soberanos británicos abandonan el Capitolio para cumplir en otros lugares los festejos oficiales que se les ofrecieron durante su estancia en la capital francesa. (Foto Wide)

UNA JOVENCITA fascista de Puerto Littorio, presentó a Mussolini, durante su visita a la citada población, esta preciosa muñeca, que fué del agrado del Duce y sirvió para un momento de humor de sus acompañantes. (Foto Wide)

RITOS Budistas, en los que intervienen bailarinas sagradas chinas, se efectuaron en Los Angeles durante un festival Oriental, hace poco. El barrio chino de la ciudad californiana se adornó con dragones, escenas terroríficas y otras alusiones del gusto chino. (Foto W.)

EN LOURDES (Francia). El trailer de la izquierda pertenece al joven americano Fred Snite, en intención del cual se llevaron a cabo solemnes servicios religiosos en aquella Basílica. Snite es el joven que, dentro de un pulmón de acero—por estar atacado de parálisis infantil—viajó de China a los E. Unidos. (F W)

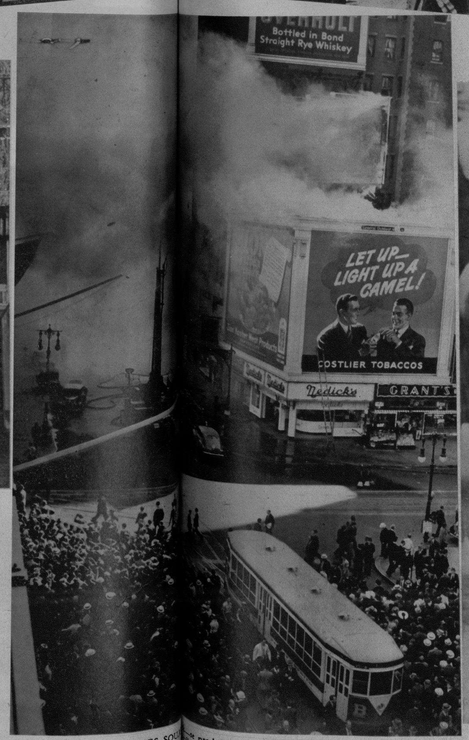

EN TIMES SQUARE se produjo hace días un enorme incendio, que comprendió la calle 42 y Times Square. Cuatro casas de ladrillo fueron afectadas. Algunos bomberos, que lucharon denodadamente, fueron lesionados. (Foto Wide)

EL GENERALISIMO Franco, captado cuando se hallaba conversando con Pilar Primo de Rivera, jefe de la Falange Femenina Española, durante una recepción diplomática ofrecida hace poco en el Real Monasterio del Escorial (cerca de Madrid). (Foto Wide)

RECIENTEMENTE el jovencito rey de Yugoeslavia, Pedro, revistó las tropas de la nación por primera vez. El joven rey tiene ahora 15 años. A su lado se halla el Príncipe Pablo, Regente del reino, mientras dure la minoría de edad del Rey. (Foto Wide)

M.E.C.D. 2016

EL R. P. RUBINOS, haciendo uso de la palabra durante el Te Deum celebrado ayer en la Catedral, en acción de gracias por el triunfo nacional de España y el fin de la guerra civil. (Foto D. M.)

EL INSTANTE solemne de izar la bandera rojo y gualda, en el edificio de la Embajada de España. El señor Espelius, Encargado de Negocios, se vió obligado a salir repetidas veces al balcón del palacio oficial español para devolver a la multitud la demostración de afecto que le tributó. (Foto D. M.)

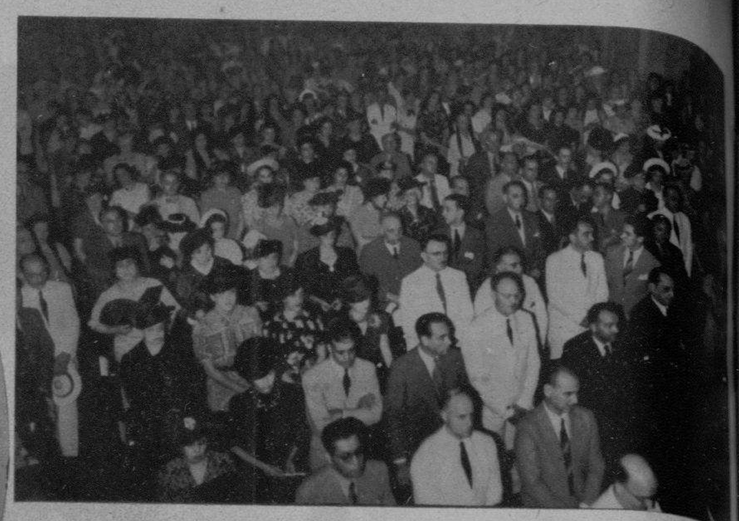

EN NUESTRA IGLESIA CATEDRAL.—La concurrencia enorme al solemne Te Deum celebrado ayer conmemorando la Victoria Nacional de España y la paz, fué enorme, estando representados nuestros organismos oficiales, respetables entidades comerciales y nuestra mejor sociedad. (Foto D. M.)

PRESIDENCIA del acto de Acción de Graciaes (Te Deum) celebrado en la Catedral, con motivo del triunfo de las armas del General Franco. En la foto se distinguen: la marquesa de Tiedra; el Ayudante del Sr. Presidente; el señor Espelius. Encargado de Negocios de España, y el representante de la Secretaría de Estado. La ceremonia resultó brillantísima. (Foto D. M.)

OTRO DETALLE de la multitud estacionada frente al edificio de la Embajada de España, al izarse ayer solemnemente la bandera rojo y gualda. Como se observa, la multitud acogió con enormes muestras de júbilo la nueva bandera. (F D)

LOS PRIMEROS ACTOS EN LA EMBAJADA DE ESPAÑA.—Una multitud numerosa se congregó en el edificio de la Embajada de España, donde ofreció sus respetos al señor Espelius, Encargado de Negocios. Los acordes de la Marcha de la Falange, fueron saludados por numeroso público. (Foto D. M.)

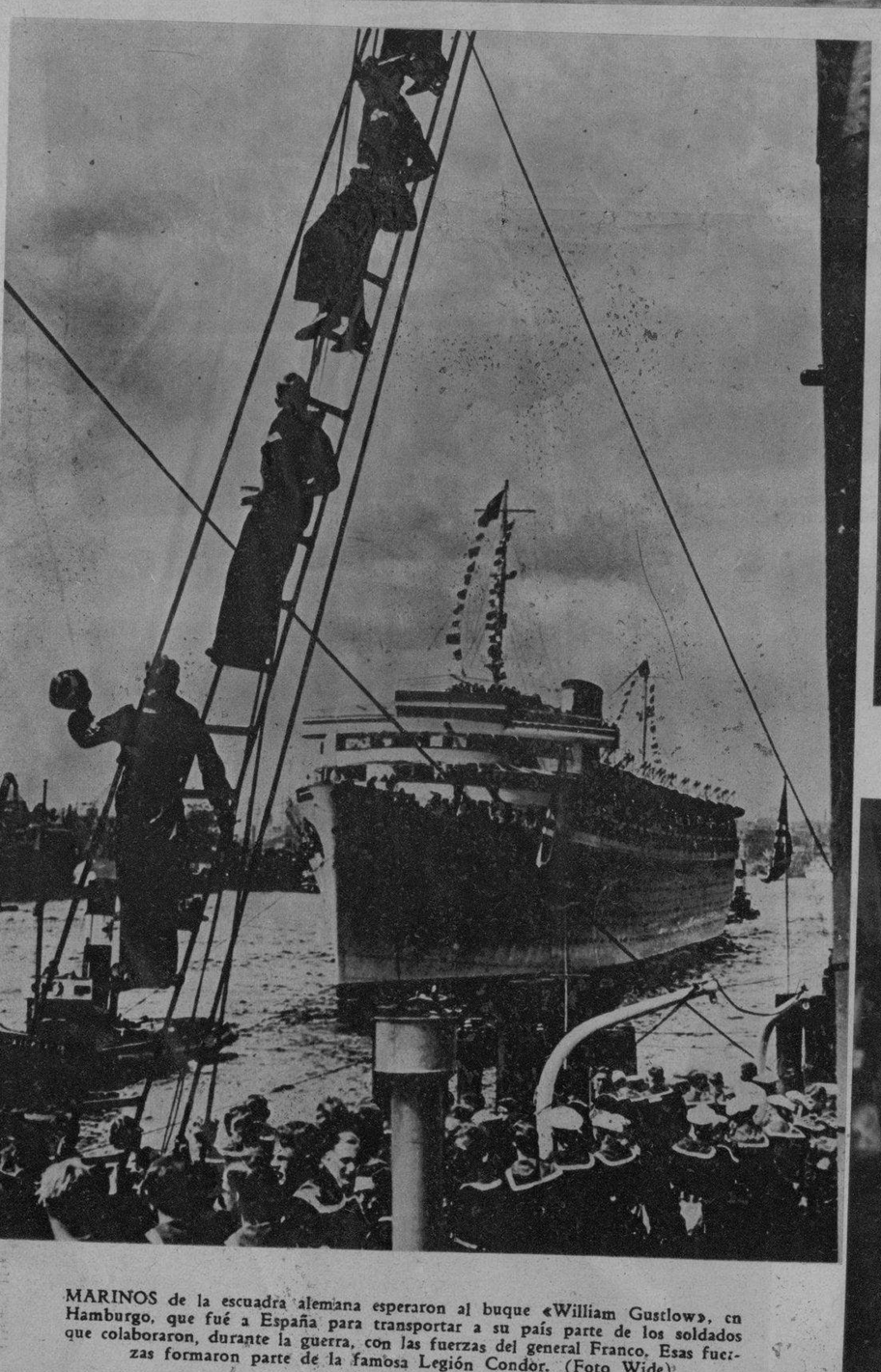

MARINOS de la escuadra alemana esperaron al buque «William Gustlow», en Hamburgo, que fué a España para transportar a su país parte de los soldados que colaboraron, durante la guerra, con las fuerzas del general Franco. Esas fuerzas formaron parte de la famosa Legión Condor. (Foto Wide)

EL CORONEL BATISTA visitó ayer La Tropical.—Don Julio Blanco Herrera le ofrendo al jefe del Ejército Constitucional el saludo cordial de bienvenida, en nombre propio y el de sus obreros. Rodeando a ambos personajes, varios altos empleados de la poderosea empresa, entre ellas José Aixalá Jr. (Foto D. M.)

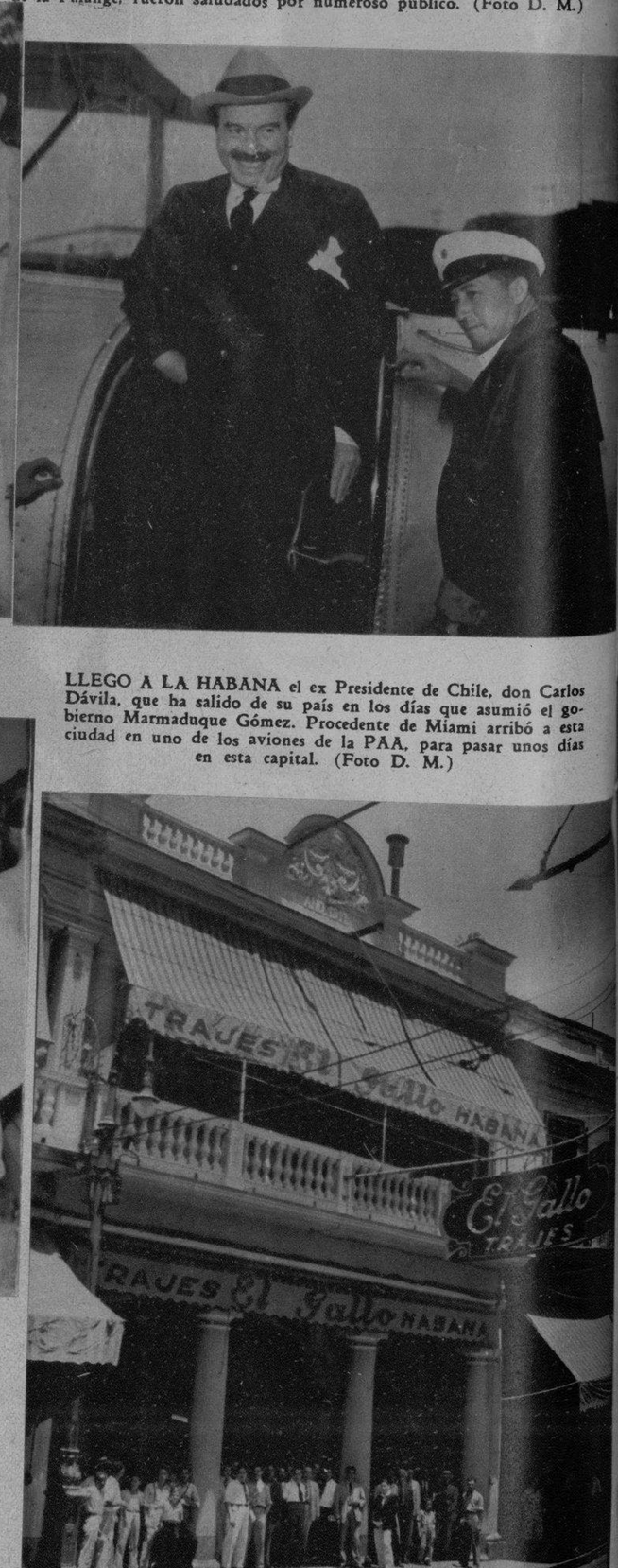

LLEGO A LA HABANA el ex Presidente de Chile, don Carlos Dávila, que ha salido de su país en los días que asumió el gobierno Marmaduque Gómez. Procedente de Miami arribó a esta ciudad en uno de los aviones de la PAA, para pasar unos días en esta capital. (Foto D. M.)

BRINDANDO con la cerveza de la casa y rodeando al coronel Batista y a Don Julio Blanco Herrera, he aquí a numerosos empleados en un instante expresivo de la visita girada ayer a La Tropical por el Jefe del Ejército. (Foto D. M.)

CON EXITO rotundo, quedó inaugurada la nueva Sucursal que en Galiano 457, entre San José y Barcelona, ha establecido la organización de sastrerías «EL GALLO». Con éste son nueve los establecimientos que bajo la denominación de ALMACENES EL GALLO funcionan en toda la República. La información gráfica recoge un momento de gran afluencia de público, minutos antes de la apertura. (Foto D. M.)

EN LA RESIDENCIA de sus padres, en el Vedado, celebró una grata fiesta la encantadora niña Lyda Matía Jiménez y Pérez Aces, congregándose con ese motivo un grupo numeroso de sus amiguitos. La fotografía recoge el momento en que iba a servirse el exquisito buffet con que fueron obsequiados los concurrentes. (Foto D.)

M.E.C.D. 2016