1A SECCION 1

SERVICIO DE ASSOCIATED PRESS. Esta queda autorizada para usar nuestro servicio y noticias de información.

Servicio exclusivo de la agencia «Havas» y del «Herald Tribune», de New York.

DIARIO DE LA MARINA

El DIARIO DE LA MARINA es el periódico más antiguo de Cuba. Fué fundado en el año mil ochocientos treinta y dos.

Servicios especiales de España. Hilo directo con New York y recepción directa por radio de otros servicios.

1A SECCION 1

AÑO CVII.—NUMERO 124 ACOGIDO A LA FRANQUICIA POSTAL

LA HABANA, JUEVES, 25 DE MAYO DE 1939.—SAN GREGORIO VII, PAPA

TIEMPO PARA HOY: VARIABLE

PRECIO: 5 CENTAVOS

Sobre la base de mutua ayuda que exigió, Rusia firmará el Pacto con Gran Bretaña

RESCATADOS CON VIDA 33 DE LOS TRIPULANTES DEL SUBMARINO "SQUALUS", QUEDAN AHORA SOLO EN EL INTERIOR DE LA NAVE VEINTISEIS CADAVERES

A las 12 y media de la madrugada de hoy había terminado la labor de salvamento con la campana de buzos

Numerosos barcos, aviones, autoridades y varios cientos de curiosos, se situaron en los alrededores del lugar donde se hundió el **Squalus**, viendo el dramático episodio

EL APARATO DEL «FALCON» SUFRIO UN ACCIDENTE CUANDO ELEVABA A LOS ULTIMOS 8 SUPERVIVIENTES

PORTSMOUTH, B. H., Mayo 24. (AP).—La armada de los Estados Unidos realizó hoy uno de los más dramáticos salvamentos de su historia: la extracción de 25 tripulantes del submarino «Squalus», hundido en 240 pies de agua, al cabo de treinta horas del accidente, asegurándose, al mismo tiempo, de que otros ocho están vivos.

En el interior del submarino, encerrados en los compartimentos que se anegaron de agua al sumergirse la nave ayer, quedan los cadáveres de sus compañeros.

Poco después de las siete de la noche, la campana de buzos que funcionaba entre la cubierta del vapor «Falcón» y el submarino hundido como si se tratara de un ascensor, fué extraída a la superficie por tercera vez, trayendo a nueve supervivientes, dejando en el submarino otros ocho que se sabe positivamente que están con vida. Como quiera que en el primer viaje subieron nueve supervivientes y siete en el segundo, a las siete de la noche se hallaban respirando el aire libre 25 de los hombres del «Squalus».

Cada vez que se elevaba la campana de buzos trayendo a la superficie a un grupo de salvados estallaban los aplausos y los vítores entre los tripulantes del «Falcón». Inmediatamente los salvados eran introducidos en una cámara de compresión.

Dos experimentos felices realizados

No solamente esta es la primera vez que se ha puesto a prueba la campana de buzos para el rescate de gran número de hombres encerrados en un submarino hundido, sino que es también la primera vez que se practica el salvamento de los tripulantes de una nave sumergible hundida en tal profundidad como 240 pies.

El «Squalus» quedó inutilizado a las 8:40 de la mañana de ayer a causa de habérsele quedado abierta una válvula de inducción por donde penetró el agua inundando varios compartimentos. Durante un día y una noche primero y ahora otro día y otra noche ha reposado en el fondo de fango, a unas 15 millas de este puerto.

Todavía queda mucho por hacer en el submarino. Las autoridades de marina reiteraron esta noche que los buzos se internaran en los compartimentos inundados para sacar los cadáveres antes de que se intente el bombeo del submarino para ponerlo a flote.

La campana de buzos descendió desde el «Falcón» sobre el submarino a las 11:40 de la mañana, o sea poco más de dos horas después que un buzo bajó hasta la cubierta del «Squalus». Unas dos horas más tarde la campana fué subida con los primeros supervivientes, siendo el primero en respirar el aire libre después de 29 horas de confinamiento en el interior del submarino, donde reina frío y oscuridad, fué el teniente J. C. Nichols.

Barcos y aviones cerca del naufragio

Varios aeroplanos estuvieron dando vueltas sobre el sitio donde está hundido el submarino, mientras se realizaban las operaciones del salvamento. Alrededor del «Falcón» que arrió y subió la campana de buzos con un grueso cable de acero, se habían estacionado una docena de barcos. Muchos eran civiles, pero también entre ellos estaba el crucero «Brooklyn» y casi a su lado el submarino «Sculpin», gemelo del «Squalus».

El teniente Nichols declaró, después de ser extraído, que todavía quedaban 25 hombres vivos, pero agregó que los 27 restantes probablemente quedaron encerrados en los compartimentos inundados de agua.

«No hay esperanzas de que los que están en esos compartimentos puedan vivir», dice un comunicado oficial de la armada que se dió poco después.

Café, sopa y frazadas llevó la campana en su primer descenso al fondo esta mañana, pues una de las quejas de los que estaban encerrados en el submarino era que tenían frío.

La campana de buzos, con un peso de nueve toneladas, se compone de una cámara cilíndrica de goma que se adapta a uno de los costados del submarino. Una vez que se ha hecho la adaptación, el agua contenida en el fondo de la campana y la portezuela del submarino se extrae por medio de una bomba y finalmente se abren las puertas de la campana y del sumergible para que los tripulantes encerrados en éste puedan pasar a la campana.

Capaz de resistir terribles presiones, la campana contiene una mezcla de helio y oxígeno para evitar el terrible peligro de las formaciones de burbujas de aire en el torrente sanguíneo.

Mientras una guardia de soldados de infantería de marina cuidaba del aparato, unas 150 personas observaban en silencio las maniobras. Los supervivientes después de pasados a la cámara de compresión fueron llevados a un hospital.

A bordo del barco se registraron algunas escenas patéticas entre las esposas de los supervivientes y éstos.

Sufre un accidente la campana del «Falcón» cuando salvaba a los últimos ocho supervivientes

PORTSMOUTH, mayo 24. (AP).—Una segunda posible tragedia velaba a los últimos ocho supervivientes del submarino hundido «Squalus» esta noche, cuando la campana en que eran izados se paralizó repentinamente a 150 pies de la superficie del agua.

Veinticinco hombres habían sido libertados ya cuando se hizo descender la campana por tercera vez al fondo.

Los últimos ocho supervivientes junto con un noveno que descendió como operador, habían ascendido noventa pies desde el fondo cuando de repente se paralizó la campana.

Las autoridades navales inmediatamente dieron a la prensa una nota diciendo que no hay motivo alguno para alarma y enviaron un buzo al fondo con el fin de que reparara la avería.

Los nueve individuos que se encuentran encerrados como sardinas en la campana están respirando una mezcla de oxígeno y helio. Cuando se acercó la medianoche el «Falcón» comenzó a inyectar aire en la campana y se anunció que en el caso de que sea necesario se les enviaría algún líquido nutritivo.

ULTIMA HORA

DESPUES DE CUATRO HORAS DE SUSPENSION FUERON EXTRAIDOS LOS ULTIMOS OCHO SUPERVIVIENTES

PORTSMOUTH, New Hampshire, mayo 25. (Jueves). (AP).—Después de haber arreglado los cables que impidieron que fuera izada la cámara de salvamento con los últimos ocho supervivientes del submarino «Squalus», la campana fué extraída a la superficie a las 12:30 de esta madrugada.

Cuatro horas estuvo suspendida a 150 pies de la superficie del mar.

A bordo del submarino, en los compartimentos que se inundaron el martes, quedan los cadáveres de 26 tripulantes.

DEDICACION DEL PABELLON CUBANO EN LA FERIA MUNDIAL DE NUEVA YORK

El Alcalde F. H. La Guardia (derecha), saludando al doctor Luis Machado, Alto Comisionado del Gobierno de Cuba a la Feria Mundial, durante las ceremonias dedicatorias del Pabellón Cubano en la Feria, el día 20 de Mayo, en conmemoración del trigésimo séptimo aniversario de la independencia de Cuba. Este Pabellón contiene la única exhibición auténtica de Cuba en la Feria Mundial. (Véase Pág. diecinueve).

Pídese la inclusión de la ley sobre política vial en el nuevo programa mínimo de leyes urgentes

Tiende a conjurar los efectos del desempleo, puesto que permitirá utilizar en obras públicas los recursos que ha de ofrecer. Reclaman los obreros su pronta aprobación

La Cámara de Representantes no celebró sesión ayer por falta de quórum.

Existe la posibilidad de que sus miembros sean convocados de un momento a otro a fin de aprobar en asamblea extraordinaria, el dictamen sobre la reforma del Código Electoral cuyo estudio se halla a cargo de una comisión mixta interparlamentaria.

Dichas reformas incluyen el aplazamiento de los comicios de la Asamblea Constituyente, para el 10 de Octubre actual y la reinscripción de los Partidos políticos rechazados por el Tribunal Superior Electoral.

Después de esa asamblea la Cámara abordará un pequeño programa legislativo en el que habrán de figurar la liquidación de la moratoria hipotecaria y el pago de las obligaciones oro.

Un nutrido grupo de representantes está gestionando la inclusión, en dicho programa de la Ley Alliegro relativa a «política vial» para combatir el desempleo.

Precisamente desde hace días se vienen recibiendo en el Capitolio, dirigidas al Presidente de la Cámara, numerosas solicitudes de la Federación Obrera Marítima Nacional demandando la inmediata aprobación de la Ley Alliegro.

Una comisión de dicha entidad estuvo en la Cámara para visitar al señor Garriga y exponerle verbalmente dicha necesidad.

A propósito de la citada ley el señor Ramón León Rentería manifestó a los periodistas que idénticas solicitudes han sido dirigidas al señor Presidente de la República y al Jefe del Ejército Constitucional.

«La Ley Alliegro —dijo Rentería— recoge el pensamiento social del coronel Batista que propende a la solución del problema cubano del desempleo, mediante la provisión de trabajo al obrero».

Dicen los obreros en su exposición que esperan confiados en que las medidas propuestas serán adoptadas por el Congreso por tratarse de una ley de proyección social y fiscal, las que de no aprobarse ahora deberán incluírse en la reforma del sistema tributario que está en estudio para que, luego de normalizada la hacienda pública, se pueda producir trabajo mediante la construcción de obras que serán satisfechas con los ingresos que figuren en los presupuestos expresamente establecidos para combatir el desempleo.

La Ley Alliegro cuyo propósito, según dijimos, es el conjurar el desempleo del tiempo muerto, establece determinados adeudos que gravarán los azúcares exportados por los subpuertos y que, en su consecuencia, no afectarán al pueblo cubano; crea otros impuestos en relación con la industria azucarera, y modifica otros muchos de los que ya están rigiendo.

La recaudación que se obtenga como consecuencia de la aplicación de la Ley Alliegro, será destinada a la construcción de carreteras y caminos, en los que hallarán trabajo miles de obreros; obras que conectarán los territorios de los Términos Municipales de la República con la carretera central y los puertos de uso general.

CITACION DE LOS REPRESENTANTES A UNA SESION EXTRAORDINARIA

Hasta la una de esta madrugada no habían sido convocados los representantes, a la sesión extraordinaria en que será discutido y aprobado, el dictamen emitido por la comisión mixta interparlamentaria sobre la ley modificativa del Código Electoral.

Pero el Departamento de Estafeta de la Cámara estuvo informando a los congresistas que de un momento a otro serían citados a dicha asamblea, esperándose que la sesión tendrá efecto esta tarde.

CREESE EN LOS CENTROS OFICIALES DE INGLATERRA QUE ES CUESTION DE QUINCE DIAS LA FIRMA DEL TRATADO

El Consejo de Ministros aceptó el plan que el Vizconde Halifax discutió con el delegado soviet ante la Liga, Ivan Maisky. Chamberlain no hizo comentarios del acuerdo

SE PROMETEN PARIS, LONDRES Y MOSCU, AYUDARSE MUTUAMENTE SI ALGUNA DE ELLAS ES ATACADA

LONDRES, mayo 24. (AP). — Las negociaciones sobre un pacto de mutua ayuda entre la Gran Bretaña, Francia y la Rusia soviética han llegado ya a tal punto que el primer ministro Neville Chamberlain confía en que el convenio estará concluído dentro de dos semanas.

En una reunión de dos horas celebrada esta mañana por el Consejo de Ministros se aceptó el plan que el Secretario de Relaciones Exteriores, Vizconde Halifax, discutió con Ivan Maisky, delegado ruso a la Liga de las Naciones, en Ginebra. El plan, según se dice en los centros informados, ha sido aprobado por Moscú.

Después del Consejo de Ministros, Chamberlain dijo a la Cámara de los Comunes que «todos los puntos relevantes se habían aclarado» y que cree poder anunciar la conclusión de un convenio con Rusia cuando el Parlamento vuelva a reunirse el 5 de Junio, después del receso de Pascua.

Chamberlain se mostró algo ambiguo respecto al acuerdo tomado por el Gabinete, pero un vocero de la Secretaría de Relaciones Exteriores dijo que las últimas proposiciones de Moscú sobre un pacto de mutua ayuda han sido aprobadas en principio.

Algunos detalles del acuerdo anglo-ruso tienen que discutirse todavía, pero Chamberlain dijo que no cree que esos puntos ofrezcan graves dificultades.

Primero harán un informe a Moscú

Se dice en los círculos políticos que Chamberlain necesariamente tenía que ser algo ambiguo en sus declaraciones, a causa de que el Gobierno desea informar a Moscú acerca de su posición antes de hacerlo público.

El Ministerio de Estado dice que se despachará inmediatamente una nota a Sir William Seeds, embajador inglés en Moscú, para que la comunique al Gobierno soviético. El próximo paso será la redacción del pacto, cosa que probablemente se llevará a cabo en Moscú.

Circula la noticia de que Lord Halifax posiblemente se reunirá con el Primer Ministro y Comisario de Relaciones Exteriores de Rusia, Vyasheslaff Molotoff o con el Vicecomisario Potemkin, en París o en alguna otra ciudad para la firma del pacto. En los centros oficiales se dice que por ahora no se ha preparado tal reunión, aunque es posible.

Las provisiones del proyectado pacto no se han revelado, pero se cree que los principios generales sobre los cuales hay ya un acuerdo son:

Una garantía de mutua ayuda entre la Gran Bretaña, Francia o Rusia para ayudarse en el caso de que cualquiera de las tres potencias sea atacada; un convenio para la inmediata consulta y conferencia entre los estados mayores de las tres potencias.

Se tomará nota de las promesas hechas ya por la Gran Bretaña a Polonia y a Rumanía, Turquía y Grecia, pero se ignoran las cláusulas que se harán en relación con esas promesas.

Los países del Báltico quedarán fuera, pero Rusia podrá garantizarlos si lo desea.

Estas condiciones son casi idénticas a las propuestas por Rusia y a las cuales se opuso la Gran Bretaña alegando que iban demasiado lejos. Sin embargo, desde hace varias semanas se sabe que el Gobierno inglés estaba dispuesto a ceder a los deseos rusos.

El aviador mexicano Sarabia batió el record de velocidad de Ciudad México a New York, en 10 horas y 48 minutos

NUEVA YORK, Mayo 24. (AP).—Francisco Sarabia, el «Lindberg mexicano» batió hoy el record Ciudad México-Nueva York que estableció la difunta Amelia Earhart en 1935 cuando aterrizó en el aeródromo de Floyd Bennet esta tarde.

El tiempo empleado en volar sobre las 2,065 millas que separan a las dos ciudades, fué de diez horas y 48 minutos, contra 14 horas y 19 minutos empleados por la Earhart.

Las primeras palabras que pronunció el aviador mexicano al llegar al aeródromo, donde varios centenares de personas aplaudieron su hazaña fué: «Bien creo que me queda un galón de gasolina».

La muchedumbre rompió el cordón que había establecido la policía y empujó a la esposa y a los tres hijos del aviador hasta junto al avión. Sarabia abrazó a su esposa, quien desde hace una semana estaba esperando su llegada. También saludó al Embajador de México, Francisco Castillo Nájera y al cónsul general en Nueva York, Rafael de la Colina.

«Tuve un tiempo malísimo», dijo Sarabia. Alguien le entregó una botella de leche que ingirió casi de un golpe.

Sarabia manifestó qu esalió de Ciudad México con 525 galones de gasolina y que había pasado por grandes tormentas, teniendo que realizar casi todo el vuelo a 16.000 pies. Los vientos de nariz le demoraron.

El aviador extrajo del avión una valija con correspondencia, en la que vienen varias cartas para el Presidente Roosevelt y para altos funcionarios del gobierno americano.

Declaraciones de Sarabia.

NUEVA YORK, Mayo 24 (HAVAS) —Poco después del aterrizaje, el aviador mexicano Sarabia declaró que durante casi todo el vuelo encontró condiciones atmosféricas muy desfavorables, que le obligaron a mantenerse a una altitud promedial de 16 mil pies. El salto sobre los montes Alleghanis fué especialmente difícil, debido al violentísimo viento reinante. En dos ocasiones el intrépito piloto voló sin visibilidad.

Al saludar al embajador de México, Castillo Nájera, el aviador recibió de manos de éste el telegrama de felicitación que le envió el Presidente Cárdenas. Los aparatos registradores que estaban a bordo del monoplano fueron entregados a la Federación Aeronáutica Internacional, para la verificación del record.

Tan pronto como descanse, el piloto marchará a Washington, para entregar al Presidente Roosevelt un mensaje personal de Cárdenas. En el mismo aeródromo Sarabia fué invitado para asistir a las carreras de automóviles de Indianápolis.

El mecánico Lund, que hizo con Howard Hughes el célebre vuelo alrededor del mundo, manifestó después de haber visto el avión, que el raid efectuado por el aviador mexicano, es uno de los más brillantes que jamás se haya realizado, pues nadie podría pensar que con semejante aparato se pudiese batir el record Ciudad México-Nueva York.

Sarabia fué escoltado por un destacamento de policía, en motocicletas, hasta el hotel en que se alojará mientras permanezca en Nueva York.

Mensaje de felicitación de Cordell Hull.

WASHINGTON, Mayo 24. (HAVAS).—El secretario de Estado, Cordell Hull, dirigió esta noche un mensaje de felicitación al aviador Sarabia, por conducto del cónsul general de México en Nueva York, señor de la Colina.

«Sírvase aceptar la felicitación del Gobierno de los Estados Unidos por el brillante vuelo que acaba de realizar, rompiendo el record de Ciudad México a Nueva York. Su proeza merece admiración, y tengo la seguridad de que creará un nuevo lazo de amistad entre nuestras dos naciones».

En la oficina, hablando con los reporteros más tarde, Sarabia recordó que Carranza trató de hacer el vuelo sin escalas en 1930 y tuvo que bajar en Georgia. Carranza hizo el vuelo patrocinado por el gran diario mexicano «Excelsior» y yo también he volado bajo los auspicios de «Excelsior». Salí con 525 galones de gasolina siguiendo la ruta a Tuxpam, Nueva Orleans, Alanta y Washington.

«Poco antes de llegar vi un aeródromo pequeño y quise bajar, creyendo que no tendría suficiente gasolina; pero distinguí en lontananza las torres neoyorquinas; me dí cuenta que no estaba todavía en la Ciudad y seguí volando. Cuando ví debajo de mí los rascacielos, sentí una alegría intensa. La aguja marcaba un galón de gas. Busqué a Floyd Bennet y aquí me tienen. Si hubiera estado una milla más lejos, hubiera tenido que aterrizar sobre un edificio porque no tenía gasolina».

Pide el "ICEA" nueva junta del Comité Mundial

Fijada una reunión para el día trece de Junio. Quieren se efectúe otra el día 16

Según despachos recibidos ayer por hilos directos privados, el Comité Ejecutivo del Consejo Internacional Azucarero, ha fijado para el trece de junio próximo, la reunión de todos los miembros que integran el Consejo, con el objeto de estudiar la proposición del Ejecutivo, referente a la autorización a las colonias británicas para aumentar sus cuotas del año actual en 153.265 toneladas.

Los despachos a que nos referimos añaden que la fijación de la fecha mencionada, responde a la contestación de asentimiento trasmitida por el Instituto Cubano de Estabilización del Azúcar sobre el día de la reunión. Pero no dicen esas informaciones, que el «ICEA» ha solicitado otra junta del Consejo Internacional para el día dieciséis del mismo mes próximo, con el fin de tratar lo que respecta a la fijación de las cuotas correspondientes al tercer año.

Personas autorizadas nos han hecho saber que la delegación del Instituto Cubano que ha de trasladarse a Londres, no sólo discutirá las determinaciones del Comité Ejecutivo y el propósito de aumentar las cuotas a las colonias británicas, sino que también dedicará sus esfuerzos porque se estudien y acuerden el próximo mes las cuotas correspondientes al tercer año, en forma que produzcan un precio razonable o acorde con la finalidad que informan las cláusulas del Convenio Mundial.

La petición de la junta de dieciséis hecha por el «ICEA», obedece a la conveniencia de que las cuotas correspondientes al 3er. año se acuerden en la fecha dicha, y al propósito de evitar un nuevo viaje a la delegación cubana.

ESTADO DEL TIEMPO

Pronóstico para hoy, jueves

Vientos del nordeste al sudeste, flojos a frescos en la mitad oriental y del este al sudeste principalmente, en la occidental. Cielos despejados y parte nublados en la región central y oriental, y nubiados en la porción occidental. Algunas lluvias, más probables en la porción occidental.—Observatorio Nacional.

Continúa opuesta la Universidad a los sueldos dobles

Y mantiene su criterio, a pesar de la Resolución del Presidente de la República

Decidió anoche el Consejo Universitario mantener el acuerdo adoptado el día 19 de abril, en que declaró sin lugar el recurso presentado por varios profesores del plantel contra una disposición del Consejo Económico prohibiéndoles percibir sueldos a la vez como catedráticos y como funcionarios del Estado, las provincias y los municipios.

Ha adoptado dicha actitud el máximo organismo del Alma Máter después de enterarse de la resolución del Presidente de la República suspendiendo precisamente el acuerdo de referencia.

Al mantenerla, el Consejo Universitario manifiesta que lo hace de conformidad con el artículo 25 de la Ley Docente de 8 de enero de 1937 por las razones que constan en el libro de actas.

No hay posibilidades de más plazos para pagar la matrícula después del 27.

El próximo día 27, de ocho de la mañana a doce del día, será la última oportunidad para que los alumnos de la Universidad abonen los derechos de matrícula.

El Consejo Universitario declaró anoche que ese sería el último plazo y que no existe posibilidad alguna de que se concedan otros.

Una licencia al Rector.

Una licencia, por el término de un mes, concedió anoche el Consejo Universitario al Rector del plantel Ingeniero José M. Cadenas.

Hará uso de ella en el mes de septiembre próximo.

500 pesos para la Escuela de Agronomía.

Acordó asimismo el Consejo Universitario expresar las gracias a la Asociación de Colonos de Cuba por la donación de 500 pesos hecha a la Escuela de Agronomía.

El acuerdo ha sido trasladado al Consejo Económico, que será quien en definitiva, acepte la donación.

Vence hoy la matrícula libre.

Hoy habrá de vencer el plazo concedido para la inscripción de los alumnos de enseñanza libre que quieran concurrir a exámenes en la Universidad de la Habana.

Por la mañana y la tarde funcionarán las oficinas universitarias de matrícula.

Los alumnos de la enseñanza privada deberán abonar once pesos por concepto de derechos por cada asignatutra que deseen examinar.

Los judíos están fomentando una revolución en E. U.

«Será izquierdista y la pagarán los banqueros», dice George Deatherage

WAHINGTON, mayo 24. (AP.)—George Deatherage, locuaz comandante de los Caballeros de la Camelia Blanca, informó hoy a la Comisión Dies que investiga las actividades anti-americanas que un «servicio mundial» en Alemania suministra material a las organizaciones interesadas en este país para las publicaciones contra los judíos y contra los comunistas.

«Indecible número de folletos y hojas sueltas de esa clase se distribuyen en todo el país», dijo, agregando que un funcionario de la Embajada alemana le manifestó en cierta ocasión que «existe hoy en los Estados Unidos mayor animosidad contra los judíos que en Alemania antes de que Hitler alcanzara el poder.

Deatherage manifestó también que está convencido de que una revolución izquierdista fomentada por «los banqueros judíos internacionales» está llamada a engolfar al país. Abogó por la formación de una organización nacional, de la cual la suya sería parte, para adoptar acción militar así que estallase la revolución.

IVAN MAISKY CANCELO LA TRANSMISION DE UN DISCURSO AYER EN GINEBRA

GINEBRA, mayo 24. AP.—Una declaración que había de hacer por radio el delegado de Rusia a la Liga de las Naciones, dirigida a los Estados Unidos y la Gran Gretaña, se canceló esta noche por la propia delegación dos horas antes de la fijada para el acto.

Ivan Maisky, embajador ruso en Londres, que es el jefe de la delegación rusa había de hacer uso de la palabra por radio.

La única explicación que se ha dado es que el acto se ha suspendido por «razones técnicas», pero se tiene entendido que la orden procedió de Moscú después de las manifestaciones que hizo Chamberlain en la Cámara de los Comunes acerca de los progresos de las negociaciones anglorusas para un convenio cooperativo para caso de guerra.

«LOS CONSERVADORES DE CHILE QUIEREN DERRIBAR AL GBNO.», DICE «LA HORA»

SANTIAGO DE CHILE, mayo 24. (AP).—El periódico gubernamental «La Hora» dice que varios derechistas y conservadores han preparado un plan para realizar una campaña económica y social con el propósito de derribar al gobierno del Frente Popular y restaurar a los derechistas en el poder.

Asegura «La Hora» que en la campaña figura la organización militar de la juventud perteneciente a los partidos liberal y conservador por zonas al mando de «oficiales retirados del ejército».

El plan consiste en fomentar el descontento.

ALEMANIA NO FIRMA UN CONVENIO DONDE SE HA ADMITIDO A LOS CHECOS

BUENOS AIRES, mayo 24. (Havas).—La delegación alemana se negó a firmar el martes por la tarde la Convención del Congreso de la Unión Postal Universal, celebrado en esta capital, después de la sesión de clausura, debido a que Checoeslovaquia figuraba en la lista de Estados participantes. Italia y Hungría se hicieron solidaria de la actitud del Reich.

Entrevistado hoy por el corresponsal de Havas, el presidente del Congreso, Sr. Escobar, declaró que estimaba que la cuestión no tenía importancia alguna, ya que el reglamento da de plazo para la firma de la Convención, hasta fines de 1940. Sin embargo, varias delegaciones lamentan la decisión alemana, y especialmente por el hecho de que las sesiones del Congreso se celebraron con la mayor cordialidad. Esperan que los escrúpulos que impulsaron a la representación del Reich, desaparecerán y la firma de Alemania se unirá a las de las restantes naciones.

DESDE EL MARTES SE ENCUENTRA INDISPUESTO EL CORONEL BATISTA

Nos informaron ayer tarde en la Ciudad Militar que el Coronel Fulgencio Batista se encuentra indispuesto desde el pasado martes y recluído en sus habitaciones.

El Jefe del Ejército a contar de ese día no recibe audiencias.

Convocado a sesión el Senado para las nueve p. m. de hoy

Elecciones constituyentes el 1 de Octubre y generales el 28 de Febrero de 1940

Para las nueve de la noche de hoy ha sido convocado a sesión extraordinaria el Senado de la República con el objeto de conocer el dictamen de la comisión mixta congresional que ha venido conciliando los criterios de la Cámara y el Senado sobre el proyecto dando mayores facilidades aún para la inscripción de los partidos políticos.

Anoche precisamente la citada comisión, de la que forman parte senadores y representantes mayoritarios y minoritarios dejó ultimado y suscribió el dictamen de referencia.

Las elecciones para delegados a la asamblea constituyente quedan fijadas, según anticipamos en nuestra edición anterior, para el día primero de octubre del año en curso y los comicios generales. Se señalan definitivamente para el día 28 de febrero de 1940.

Se dispone en dicho dictamen que los partidos políticos cuyas solicitudes fueron denegadas sean inscriptos de oficio y se les conceden tres días para que llenen todos los requisitos formales que se exigen, consignándose además que de no hacerlo así el propio Tribunal Superior Electoral lo realizará.

En lo que respecta a los nombres y emblemas de los partidos, señala que el Tribunal Superior Electoral resolverá, de acuerdo con los preceptos del Código, y que cuando estime que se presten a confusión, concederá tres días a los propios partidos para variar, añadiendo que siempre que estos no lo hagan así, el propio Tribunal llevará a cabo, de oficio, las modificaciones que considere oportunas.

El período de afiliaciones a los partidos se acordó, en definitiva que se extienda del día 11 de junio al día 25 y que el día 23 se reúnan las asambleas primarias, sucediéndose las reuniones de las superiores, en orden jerárquico, de semana en semana.

Se especificó en el propio dictamen, a instancias del senador Ramón Zaydín, que el dinero para la celebración de los comicios se tome de cualesquiera fondos del Tesoro.

También se prorrogó el plazo para que se establezca la inamovilidad de los empleados públicos con motivo de la contienda electoral, hasta el día 10 de junio.

Otros asuntos que se tratarán en la sesión de hoy

En la convocatoria para la sesión extraordinaria de hoy en el Senado de la República se incluyen, con el objeto de entrar en su discusión, dos proyectos de la Cámara de representantes: el que modifica la Ley de Jubilaciones y Pensiones de Empleados y Obreros de Ferrocarriles y Tranvías y el que declara no sancionables los delitos penados por distintas leyes.

Caen al mar dos marinos ebrios al sostener una riña

Utilizando los reflectores y dos botes logró el «San José» sacarlos del agua

Anoche los Prácticos del Puerto y la Policía Marítima, en dos rápidas lanchas, salieron hasta las alturas de la Chorrera donde un barco de carga había arriado dos de sus botes al mar y con reflectores y luces buscaba algo en el agua.

El hecho es el siguiente:

Poco después de la caída del sol a las siete y media, salió de la bahía habanera con rumbo a Puerto Cortés, República de Honduras, el vapor «San José». Una hora más tarde, siendo noche cerrada ya, el semaforista del Morro observó que el expresado buque se demoraba a la altura de la Chorrera y que varios marineros en dos botes salvavidas, buscaban algo en el agua, la que alumbraban con reflectores y luces diversas.

Estimando el semaforista que había caído al mar un rombre de la dotación del «San José» dió cuenta inmediatamente a los Prácticos del Puerto y a la Policía Marítima para que cooperasen en el que parecía un salvamento.

Minutos después de haberse recibido este aviso, los Prácticos salieron en la ballenera número 1, siguiéndole la Policía Marítima en la lancha «Cabo Marín».

Cuando las dos embarcaciones llegaron frente a la Chorrera, el «San José», había ya recogido sus botes y seguido viaje, sin que los funcionarios del Puerto lograran conocer el motivo de la demora y de la maniobra del barco.

Más tarde, cuando los agentes llegaron a sus bases, la Jefatura de la Policía del Puerto se comunicó con la Estación de Telegrafía sin Hilos de la Habana para que inquiriera del «San José» lo sucedido, pero a las diez de la noche aún el citado barco no había dado señales de vida.

A las doce de la noche nuestro repórter en el Puerto nos informó que la Estación Telegráfica sin Hilos de la Habana había al fin recibido contestación del vapor «San José».

En su despacho manifestó el capitán que el barco demoró su andar en aguas de la Chorrera, por haberse caído al agua dos miembros de la tripulación, los que riñendo, en total estado de embriaguez, salieron rodando por la borda.

Los tripulante fueron rescatados, y más calmados después del remojón, quedaron detenidos.

DIVERSOS ACTOS PARA FESTEJAR LA FECHA DE LA LIBERTAD ARGENTINA

BUENOS AIRES, Mayo 24. (AP.) —El Día de la Independencia Argentina, que se celebra mañana, comenzará con un Te Deum al que asistirán las tropas y terminará con una función de gala en el teatro Colón.

Esta fiesta tendrá este año excepcional interés por la participación de seis aviones militares chilenos, cuyos pilotos fueron invitados de honor en un banquete oficial dado por el Presidente Ortiz y su esposa esta noche en la Casa de Gobierno, al que asistieron el cuerpo diplomático, los ministros y los altos funcionarios.

Por la mañana el Presidente Ortiz y sus ministros asistirán a un Te Deum en la catedral metropolitana y por la noche la cantante brasileña Bidu Sayao desempeñará el papel principal de la Traviata en el Colón.

EL FUTURO JEFE DE ESTADO MAYOR DE ESTADOS UNIDOS NAVEGA RUMBO AL BRASIL

RIO JANEIRO, mayo 24. AP.—El general de brigada George Marshall, futuro jefe del Estado Mayor del Ejército de los Estados Unidos, se acercaba esta noche a Río Janeiro a bordo del crucero Nashville, y hará una visita de dos semanas a Brasil que será devuelta por el general Pedro Surelio de Goes Monteiro, jefe del Estado Mayor brasileño.

Oficialmente se dice que éstas son visitas de cortesía, pero extraoficialmente se concede importancia al hecho de que el jefe del Estado Mayor brasileño haya recibido invitaciones de Alemania e Italia, aceptando la que le hacen los Estados Unidos.

ESPERAN EN POLONIA LA MISION QUE VA DE BRASIL

VARSOVIA, mayo 24 (Havas).—Se espera en junio en esta capital la misión económica brasileña que viene a estudiar las posibilidades de aumentar los cambios comerciales entre el Brasil y Polonia. Los miembros de esa comisión visitarán los principales centros de la industria polaca.

INAUGURAN EN BUDAPEST EL NUEVO INSTITUTO POLACO

BUDAPEST, mayo 24 (Havas).—El Ministro de Instrucción Pública inauguró hoy el Instituto Polaco, fundado por el Gobierno de Varsovia, para favorecer los cambios culturales entre los dos países.

DIARIO DE LA MARINA
HABLADO
ONDA CORTA Y ONDA LARGA
COCH CMCF
8 a.m. Mujer, niño, hogar.
12:30 a 1 p.m. Deportes y Negocios.
6:30 a 8 p.m. Información nacional y mundial, comentarios, conferencias ,etc. etc.
PROXIMAMENTE
DIARIO DE LA MARINA
HABLADO

M.E.C.D. 2016

LA SARGENTERIA DEL CONJUNTO OFRECERA EL SABADO, EN UN BANQUETE, SU ADHESION AL JEFE DEL PARTIDO

POLITICA y POLITICOS

COMPAS DE ESPERA

El lector habrá observado que ayer, en tanto redactábamos esta Página Política y hacíamos el honor del «cintillo a toda plana» (como decimos en terminología del oficio) a la demanda ambiente, tácita más que declarada, de la prórroga para el plazo terminal de las afiliaciones, la Comisión Mixta redactaba su Dictamen en el cual se extiende la fecha inicial de las afiliaciones al 11 de junio, del 28 próximo que estaba señalado; o sea: que en tanto nosotros nos hacíamos eco de una demanda ambiental, exigida además por las turbulencias internas de los partidos, en algunas provincias, a causa de los nombramientos de comisionados a las Mesas de Afiliación, la Comisión Mixta, comprensiva de esa necesidad general, atendía, diligente y previsora, a reparar el defecto de tiempo de que todos los partidos (y con más razón los aún no aceptados por determinación del Tribunal Superior Electoral) adolecían.

Extendido el plazo de las inscripciones, naturalmente había de prolongarse, también, el de las elecciones, y la Comisión Mixta lo entendió así, fijando en su dictamen la nueva fecha del primero de Octubre para la consulta comicial que ha de elegir los Delegados a la Asamblea Constituyente.

Quiere esto decir que, si nosotros tuvimos «visión» de una necesidad por todos sentida igualmente, la Comisión Mixta tuvo «previsión», y así cerramos nuestra Página Política de ayer con una sugerencia que quedaba satisfecha en las horas de la madrugada en que la Comisión Mixta dió a conocer su acuerdo, y que nuestro periódico pudo publicar a punto del cierre de su edición.

Es de advertir que la Comisión Mixta produjo su dictamen en línea cerrada de opiniones, lo cual quiere decir que las proposiciones, que la Cámara de Representantes y el Senado se encargarán de convertir en leyes, se adoptaron por unanimidad en el seno del organismo, con lo que se entiende la existencia de un absoluto acuerdo entre la Mayoría y la Minoría.

Con respecto a los partidos, no aceptados, la Comisión Mixta dictamina su inscripción de oficio y concede un plazo de tres días para la reparación de los errores causales del rechazo en el Tribunal Superior Electoral, con lo que se comprenden los proyectos de Ley del doctor Capestany que daba legalidad a los partidos no autorizados como nacionales, y el del doctor Antonio Martínez Fraga que, con una clara visión política del momento, establecía la prórroga de la fecha electoral, ya demasiado perentoria para todos los partidos, sin excepción, y más aún para los nuevos que necesitan organizar sus mecanismos, ordenar sus filas y hacer sus propagandas.

Este compás de espera brinda, a los líderes en pugna, ocasión para rectificar sus posiciones y, algunos, sus procedimientos; que si las quejas de algunos, hechas públicas, no son apasionadas, tales maniobras amenazan con serios trastornos a las organizaciones partidaristas.

La más grave de todas las crisis es, sin duda, la de los liberales en Las Villas que, en verdad, no parecen muy liberales al decir de los «madracistas», quienes aceptando la proposición o laudo del árbitro, y más que árbitro «contrario» en lo provincial, doctor Suárez Rivas (puesto que en la Asamblea está ligado al jefe ortodoxo y le da sus cuatro Delegados para el quorum) no tuvieron la aquiescencia del doctor Capestany. Mas como el doctor Capestany es hombre de talento y Madrazo sabe que en política es mejor el amor al partido que el amor propio, es seguro que se resolverá el problema de los dos bandos antes del once de junio.

En gran síntesis, el Dictamen de la Comisión Mixta es ponderado y eficaz a cubrir las necesidades de los partidos, a las demandas de la opinión y a las demandas de equidad.

La propia Comisión Mixta (que todavía trabaja en la madrugada que inicia el día de hoy) ha fijado como fecha para las Elecciones Generales, la del 28 de febrero de 1940.

Está, por tanto, a salvo el escollo legal que obstaculizaba a los partidos nuevos y en evidencia que Gobierno y cuerpos colegisladores quieren ofrecer, a todo trance, los medios y garantías para que todos los partidos, sin excepción, ejerzan sus derechos amparados por la ley, para concurrir a la gran encuesta cívica para la Asamblea Constituyente.

Quedan ahora, sólo, los tropiezos de los hombres; los de sus pasiones y apetitos. Pero, ante eso, Gobierno, Cámaras y Partidos, pueden decir con el escultor del «Tenorio»: «Allá que los sevillanos se las entiendan con él».

JOAQUIN ARISTIGUETA

PALACIO

El Secretario de la Presidencia

El doctor Enrique Alonso Pujol, secretario de la Presidencia, informó a los reporters que el señor Presidente de la República ha pospuesto la celebración del Consejo de Secretarios convocado para una próxima fecha, que pudiera ser hoy.

Dijo también que el Secretario de Agricultura ingeniero José M. García Montes que se halla en New York como Delegado del Gobierno para inaugurar el pabellón cubano en la Feria Internacional, ha informado detalladamente al Jefe del Estado de haber quedado resuelto satisfactoriamente el problema creado en la feria con motivo de la instalación de un cabaret bajo el nombre de Cuba Village.

El Senador Manuel Capestany

El Jefe del Estado recibió ayer en audiencia especial al doctor Manuel Capestany.

El citado senador refirió a los periodistas haber tratado con el Presidente asuntos legislativos. Añadió que el Senado está en disposición de votar aquellas leyes de carácter nacional cooperando al desenvolvimiento económico de Cuba. Sobre política, el senador Capestany dijo que dentro de un marco de respetos para todos, la solución de esa cuestión no es difícil de resolver.

El representante Anselmo Alliegro

El congresista oriental doctor Anselmo Alliegro interesó del Presidente de la República su cooperación para diversos problemas de orden constructivo en Baracoa.

Departiendo con los repórters sobre problemas económicos se manifestó partidario de la rápida aprobación por el Congreso de la ley del Pago de las Obligaciones Oro.

Estima dicho legislador que a partir de la aprobación de esa ley se operará en Cuba un movimiento económico muy favorable.

El ingeniero Cristóbal Díaz

Visitó ayer al Presidente el ingeniero Cristóbal Díaz para asuntos particulares.

Con el Presidente

El señor Presidente recibió ayer en la segunda planta a F. F. Jonshon, Obispo de la Iglesia Evangelista y al reverendo Samuel Durand, los que hicieron entrega al Jefe del Estado de una insignia de esa religión.

El Secretario de Obras Públicas

Asuntos relativos a su departamento despachó ayer con el Presidente el Secretario de Obras Públicas.

Subsecretaría de Educación

La Subsecretaría de Educación doctora Juana María Catá informó a los repórters que el Presidente había firmado un decreto restituyendo en su antigua cátedra de geografía en el Instituto de Segunda Enseñanza de Marianao al profesor Ismael Pérez y otro designando a Ofelia Martínez catedrática de inglés en el Instituto de Segunda Enseñanza número Uno de la Habana.

Obsequio al Presidente

Acompañado de la doctora Candita Gómez de Martínez Bandujo visitó ayer al señor Presidente de la República el doctor Luis de Feria, presidente de la sociedad de Legislación Comparada, con sede en París, para hacerle entrega de un anuario de dicha institución que contiene todas las legislaciones en vigor en varios países.

El Secretario de Educación

El doctor Joaquín Ochotorena Secretario de Educación e interino de Hacienda despachó asuntos relativos a esos departamentos con el Jefe del Estado.

Informó a los repórters que ha quedado resuelto el problema de los becados hasta el mes de diciembre, mediante una transferencia de crédito de diez y nueve mil ochocientos cuarenta y tres pesos, que cubre el total de las referidas becas.

Añadió que el Presidente le informó otro decreto concediendo un crédito de mil pesos para la publicación de los anales de la Academia de Artes y Letras.

Dijo por último que estaba estudiando la petición que se le ha formulado a favor del doctor Heliodoro García Rojas, Superintendente Provincial de escuelas de la Habana para cubrir la vacante del Superintendente General de Escuelas.

El Secretario de Gobernación

El señor Félix del Prado, Secretario de Gobernación, manifestó a los repórters palatinos que había informado al señor Presidente de la República de su viaje a la región oriental y de las conferencias sostenidas con los alcaldes de aquella provincia.

Dijo que tenía un gran interés en desmentir la noticia de que por el Centro de Detallistas de Santiago de Cuba, le había sido ofrecido un banquete. Que a dicho acto asistió como invitado de honor por tratarse de un homenaje al señor Fernández Menéndez, miembro de aquella institución.

Recogió la firma del Presidente en un decreto concediendo un crédito de quince mil pesos para reparación de la cárcel de Santiago de Cuba y una transferencia de crédito para obras en la de Baracoa de acuerdo con el presupuesto formulado por el Secretario de Obras Públicas.

DEFENSA DEMOCRATICA

Se ha citado a los Delegados de barrios de este Municipio, para la reunión que tendrá efecto el día 27 del actual, a las 9 p. m., en la casa calle de Aguiar número 63 entre Cuarteles y Peña Pobre, para un cambio de impresiones sobre la labor que se viene desarrollando y asuntos generales.

Suscriben la convocatoria los señores: Dr. Ramón L. Bonachea, Presidente p.s.r. y Aurelio R. del Pico Secretario de Correspondencia.

DEPARTAMENTO DE:

LEYES SOCIALES

Ricardo Elizalde

ABOGADO

FEDERACION NACIONAL DE DETALLISTAS

CONSULTAS DE 3 A 5 P. M.

CHACON, 205. TELEFONO M-1472.

Cuánto vale una vida?

Es rigurosamente cierto que una vida no puede justipreciarse en términos dinero... pero sí en términos Salud. Con igual exactitud podemos razonar que una buena fama "no se gana así como así"; y la del notable patente

BISMÁGEN,

fama perdurable que lo eleva a la categoría de supremo recurso contra las enfermedades del

ESTOMAGO,

afecciones concomitantes al

hígado y VESICULA,

úlcera gástrica o duodenal, COLITIS — Intestinos

sugiere, y así es en efecto, que "tomar Bismágen y sanar todo es uno".

BISMÁGEN ES ÚNICO. NO ADMITA IMITACIONES . . . NI REGALADAS.

Dolor de estómago, Digestiones lentas o dolorosas, Empacho gástrico, Acidez, Eructos agrios, Espasmos, Cólicos, Dolor de vientre y espalda, Ardentía, Vómitos de líquido o de sangre, Gases, Dilatación, Mala respiración, Mal aliento, Pesantez, Fermentaciones intestinales, Diarrea o estreñimiento, Inapetencia, Desnutrición; ¿padece usted enfermedad gastro-intestinal manifestada en alguno de esos síntomas?

Aprenda que los méritos atribuídos a Bismágen son UNA VERDAD en la práctica: Ensaye con un frasco del maravilloso patente Bismágen y

bendecirá la hora en que decidió tomarlo.

CONFERENCIA EL SECRETARIO DE GOBERNACION CON LOS ALCALDES DE LA PROVINCIA HABANERA

Al regresar el pasado martes el Sr. Félix del Prado, Secretario de Gobernación, de su viaje a Oriente, fué visitado por los Alcaldes de la provincia habanera, los cuales no solamente lo saludaron felicitándole por su designación, sino que le ofrecieron su cooperación más firme para el mejor éxito de su gestión al frente del Departamento del Interior.

La visita se llevó a cabo en la residencia del Sr. del Prado.

Además, los aludidos Alcaldes expusieron al Sr. del Prado diversos problemas de orden administrativo y económico que confrontan sus respectivas municipalidades.

El Secretario agradeció la visita de las referidas autoridades y sus propósitos de cooperación, y les prometió estudiar con detenimiento y resolver oportunamente, los referidos problemas al logro de la más normal marcha de la Administración Pública.

LA SESION DE AYER DEL EJECUTIVO NACIONALISTA

Convocado para las cuatro de la tarde de ayer, en el Palacio de Balboa, el comité ejecutivo nacional del Partido Nacionalista, a esa hora delegados y público numeroso concurrieron a los salones del Gobierno Provincial.

Después de numerosos cambios de impresiones, en los que tomaron parte los delegados, se anunció el comienzo de la sesión, a las seis menos cuarto de la tarde.

Antes había ocurrido un movido incidente entre los señores Máximo Rodríguez, representante por Matanzas, y Lorenzo Delgado, Gobernador Provincial de Matanzas.

Con tal motivo se ausentaron del salón algunos miembros del Ejecutivo.

En la junta se propuso por el señor Saturnino Marrero, la permanencia de la sesión recesando hasta el próximo día 27. Así se acordó.

Entre los asistentes a la junta nacionalistas estaban los señores Bringuier, Baizán, Beruff, Odriozola, Alomá, Fernández Jorva, Lucas Cambó, Máximo Rodríguez, Rodríguez Benavides, Caiñas Milanés, Rafael Cambó, Pons, Ferro, Regalado, F. Jay, González del Valle, Muñiz Vergara, Lorenzo Delgado, Joaquín Pedraza, Marrero, Morales Patiño, y muchos otros conocidos elementos del PUN así como representaciones provinciales.

PROTESTA DEL REPRESENTANTE CAMBO

En relación con las designaciones hechas por el Ejecutivo Nacionalista de la provincia de Matanzas, bajo la presidencia del doctor Lorenzo Delgado, Gobernador Provincial, el representante doctor Lucas A. Cambó dirigió ayer un argumentado escrito al Ejecutivo Nacional del PUN.

Esta cuestión fué justamente la que motivó pública fricción entre el representante Máximo Rodríguez y el mencionado gobernador Delgado.

Dice el representante Cambó que ha habido incumplimiento de un convenio político hecho en la oficina central nacionalista, a presencia y con intervención de los señores José F. Bringuier, Lorenzo Delgado, Máximo Rodríguez, Troadio Villa, el sub secretario del Trabajo, doctor Gómez Marrero y el propio doctor Cambó.

Habíase convenido dar a la tendencia Cambó representación en las mesas de inscripción del Partido Nacionalista en los términos.

HOY SE REUNE EL EJECUTIVO NACIONAL LIBERAL

Por falta de quorum se suspendió la sesión que anoche debía efectuar el Ejecutivo Nacional del Partido Liberal en el Salón del Comité Parlamentario de la Mayoría del Senado, para continuar la iniciada el día diez de marzo y continuada el 30 del propio mes.

Hoy por la mañana el propio Ejecutivo Nacional de dicho Partido continuará la sesión iniciada el día 22, a los efectos de dar cumplimiento a lo dispuesto en el artículo 299 del Código Electoral, y la cual se declaró permanente en el expresado día.

Seguramente que dicha sesión declarará un receso hasta el día ocho del próximo mes de junio, en que por las modificaciones que se introducirán al Código Electoral, deben los Ejecutivos Nacionales dar cumplimiento al citado precepto del Código Electoral.

ARMONIZADO EL PUN EN PLACETAS

El problema del Comité Ejecutivo Nacionalista de Placetas ha quedado definitivamente resuelto en la tarde de ayer en una reunión celebrada entre el representante y jefe provincial del Partido Unión Nacionalista señor Joaquín Pedraza Cabrera, el consejero provincial Juan Antonio Capestany, el representante Manuel Fernández Nodarse y una representación del señor Ramón Ribera Moya.

Como consecuencia de esta reunión, quedó acordada la celebración de un almuerzo de confraternidad en la residencia del representante Nodarse en Placetas, al que asistirán los más destacados miembros de la tendencia Pedraza y la representación de los treinta y dos jefes de términos nacionalistas de las Villas.

Embarcó anoche para el mencionado término de Placetas, el consejero provincial Capestany, para preparar las huestes nacionalistas para la reorganización política.

MOVIMIENTO POLITICO

El próximo sábado veintisiete tendrá celebración el acto de afirmación conjuntista que con motivo de un banquete en los jardines de la cervecería La Tropical, han preparado elementos del Partido Conjunto Nacional Democrático.

Acto de solidaridad entre el presidente de esa organización política, doctor Carlos Saladrigas, y los elementos más modestos de la misma, o sea los que integran la sargentería.

Se han dispuesto cuidadosamente todos los detalles relacionados con esta fiesta, para la que se requiere estar provisto de invitación.

La comisión organizadora nos participa que en diversos lugares de la ciudad se situarán vehículos para el transporte de los asistentes.

En el parque Finlay, habrá cuatro ómnibus; en Animas y Crespo, tres ómnibus; en el parque Trillo cuatro; en la Esquina de Tejas, uno; en San Mariano y Calzada, tres ómnibus; en Jesús María, entre Aguila y Vives, un ómnibus; en calle 6 y Línea (Vedado), un ómnibus.

Deberán estar los invitados a las once de la mañana del sábado en el sitio correspondiente.

Elementos de la sargentería luchadores como Manuel Villaverde, Enrique Ravena, Miguel Borroto y José Polanco Pantaleón, han desarrollado constante labor en la organización de esta fiesta.

Se espera con interés el discurso que en este acto pronunciará el senador Saladrigas, resumiendo las características de esta nueva etapa en la vida del conjuntismo.

A las ocho de la noche de mañana viernes, se llevará a efecto un mitin organizado por la Avanzada Menocalista del barrio de Atarés, en Matadero entre Cristina y Monte.

Harán uso de la palabra los oradores del partido, Enrique Herrera, Manuel G. Zamora, Manuel Borbolla, Alberto Biada, María Gómez Carbonell, Miguel Coyula, Gustavo Cuervo Rubio y Pelayo Cuervo Navarro.

Entre las figuras del PDR que estarán presentes en esta fiesta se encuentran Raúl Menocal, Margarita Guerra, José Castillo, Avelino Orta, Luis Fernández Roger y Gonzalo O-Farril.

JUAN GUALBERTO GOMEZ, mayo 24. (Por telégrafo, al DIARIO).—Reunido el ejecutivo liberal, presidido por Julián Fierro, conoció de distintas falsedades por reunión ilegal dentro del comité ejecutivo, consistentes en haber utilizado falsamente las firmas de los delegados Lázaro Cárdenas, Lucas Drake, Alberto Martínez, Enrique Martínez y Julio Bannaty, manifestando el presidente señor Fierro, no haber presentado a la junta ningún acuerdo. Esta reunión del ejecutivo se celebró con la mayoría absoluta del mismo, o sea con diez miembros. Se pidió por los miembros de la tendencia A. Casas, Fernández Pino, la comprobación del quorum, lo que se hizo mediante notario, así como de los acuerdos, los que fueron comunicados a la junta electoral para su conocimiento. En esta forma quedó asegurado el triunfo de la tendencia Piedra-Calvo Tarafa.—Gutiérrez, corresponsal.

Se reunieron las integrantes de la Federación Nacional de Mujeres Revolucionarias Auténticas (realistas), designando los miembros del ejecutivo de la comisión organizadora nacional.

Se tomaron diversos acuerdos, entre ellos, el que se refiere a fusionarse con el organismo que preside Sergio Carbó, para desde sus filas luchar por la realización de los postulados auténticos.

No ha abandonado el Conjunto, el doctor Silvano Herrera, representante habanero por esa Partido.

Así le interesa aclararlo a Silvano Herrera, de quien se dijo que había ingresado en otro Partido.

Por gestiones del representante a la Cámara señor Ricardo Escasena, ha sido designado jefe local de Sanidad en Melena del Sur el doctor Francisco Lazaga Chavarri, figura conjuntista del término de Güines sobradamente conocido en la Provincia.

A las ocho de la noche de hoy tendrá lugar, en el círculo del Partido Popular Cubano, Animas 761, entre Gervasio y Belascoaín, un acto de simpatía en honor del señor Edelberto Pérez Rubio, presidente de los Motoristas y Conductores de la Havana Electric Ry. Co.

Citan para esta fiesta de adhesión y afecto al señor Pérez Rubio, sus compañeros Emilio Henríquez, José González, Manuel Torres, Casimiro Díaz, J. Gómez, José Celeiro, Segismundo Pons, Francisco Brito y Ildefonso García.

En Chacón número 210, entre Compostela y Aguacate, han quedado instaladas las oficinas del CND, correspondientes al barrio de Santo Angel.

Se encuentran al frente de las mismas los señores Segundo Peraza Hernández, Mario Martínez Junco, Wilfredo Malgrat y Antonio Perdomo.

Un mitin de reafirmación auténtica, tendrá efecto el próximo sábado 27, a las ocho de la noche, en Vigía y Fernandina.

Harán uso de la palabra Alfredo Nogueira, Francisco Benítez, Loló Soldevilla, Iluminada Acanda, González Rubiera, Elvira Name y otros, estando el resumen a cargo del señor Primitivo Rodríguez.

A. P.

RUMORES SOBRE EL NOMBRAMIENTO DEL NUEVO SECRETARIO DE SANIDAD

Anoche circuló insistentemente la versión de que el doctor Juan de Moya Cuza, distinguido médico de Santiago de Cuba, y Presidente del Partido Revolucionario Realista, será designado de un momento a otro para ocupar la Secretaría de Sanidad, vacante por renuncia del doctor Costales Latatú.

Los repórteres palatinos trataron de confirmar la importante noticia con el Jefe del Estado, lo que resultó imposible a causa de haberse recogido en sus habitaciones privadas.

Se ha informado también que el doctor Moya Cuza, celebrará hoy una entrevista con el señor Presidente de la República.

(Este rumor ha sido recogido por nuestro repórter en Palacio, Castelló Montenegro).

BERESTEIN, EL FOTOGRAFO SIN CAMARA

BERESTEIN, joven y notable fotógrafo cubano. Autorretrato.

Si no fuera porque se han mirado con semejante indiferencia manifestaciones artísticas de variada índole, diríamos que el público y la crítica han sido injustos con los fotógrafos que realizan exposiciones.

Varias hemos visitado en los últimos meses, y por distintas causas no les dedicamos el oportuno y merecido comentario. En todas hallamos rasgos de talento y demostraciones de buen gusto... No es sin cierto rubor que nos decidimos a dedicar a Bérestein unas líneas después de silenciar a los otros que debieron tener también nuestro modesto y sincero estímulo. Válganos el no falso argumento que aquéllos tienen su camino y su reputación ya cimentados y medios de ganar el pan, mientras Bérestein es más joven y más pobre, hasta el punto que carece de cámara y laboratorio propios, teniendo que realizar su trabajo con los equipos de algún generoso compañero.

A pesar de ello, este muchacho cubano, en corto tiempo ha saltado de los ensayos de aficionado con la camarita barata, a la responsabilidad de presentarse en una exposición individual. Sus obras ya tienen la determinada plástica del experto que sabe a dónde va cuando ilumina los sujetos, los enfoca y los aprisiona. Esto es, que sus fotografías tienen un sello personal y unidad de serie, probando así que no le salen por casualidad, a fuerza de estropear negativos.

El paso de fotógrafo amateur a fotógrafo profesional, es poco frecuente: la mayoría de las veces se independiza el ayudante de un fotógrafo establecido, después de varios años de trabajar a su vera, y sin que por ello pueda considerársele artista.

Pero mucho menos frecuente es el paso—el salto, más bien—del fotógrafo amateur a artista-fotógrafo, aun cuando entre los amateurs se otorgan muy justamente los premios de los concursos por verdaderas obras de arte que logran. Sólo que el refrán «quien hace un cesto hace un ciento» no suele ser aplicable a los aficionados...

Verdaderamente asombra el caso de Berestein, que en cuatro meses de práctica alcanza el rango de artista de la lente. Y su posición de «fotógrafo sin cámara», sin estudio abierto, sin actividades profesionales, le han dado la independencia de seleccionar sus modelos. La exposición que inaugura hoy, jueves, a las cinco y media de la tarde, en el Lyceum, con palabras de apertura—ágiles y oportunas, sin duda—por Mercedes Pinto, incluye cuarenta obras, reproducciones de la respectiva vera efigie de Alejandro Casona, Carmen Alicia Cadilla, Mercedes Pinto, Pituka de Foronda, Pedro Vargas, Emilio Duarte, Segundo Barbón, Augusto de Castro, Fico Villalba, Rubén Vigón, Dulcín Abril Lamarque, Renée Potts, nuestros compañeros Mario Lescano Abella y Luis de Posada, «Andrés», César Pérez Sentenat, Gloria Sentenat, Marisabel Sáenz, doctor Ramón Grau San Martín, Dulcín y Cucha Abril Lamarque, Pola Grau y Alsina, Margot y Lilia García Valladares, Margarita de Mena, Maritza Alonso, Rosita Segovia, Cuca Martínez de Chibás, Berta Armand y Jiménez, Mariblanca Sabas Alomá, Cucha Abril Lamarque, Bola de Nieve, Hilda Parets, Francisco Alfonso y Chucho Martínez Gil: esto es, escritores, cantantes, periodistas, pintores, políticos, poetisas, bellas muchachas...

Puede asegurársele a Bérestein, por su exposición en el Lyceum—primera vez que se presenta al público—un éxito definitivo. Que le deseamos sinceramente.

Armando MARIBONA.

SOLUCIONADOS LOS PROBLEMAS CENEDISTAS DE SAGUA LA GRANDE

Nos hemos enterado por conducto del batallador «Fico» Wong, popularísimo líder cenedista villareño, que la pugna que existía entre las tendencias cenedistas del representante Radelat y de Abelardo Martínez Sánchez, ha sido solucionada en un plano de armónico entendimiento.

Reunida la municipal del Partido y previas deliberaciones, se acordó que la presidencia del Partido en los futuros empeños electorales estará en manos del señor Martínez Sánchez, actual presidente del ejecutivo y Alcalde municipal de la Villa; y que, a su vez, las delegaciones provinciales serían asignadas a la tendencia del mencionado representante Radelat.

En la reunión del Ejecutivo municipal reinó entusiasmo, recibiéndose con agrado la solución de esta pugna dentro del Conjunto.

RAFAEL CASTAÑEDA INGRESA EN EL CONJUNTO

Continúa el Conjunto Nacional Democrático, captando adeptos de verdadera significación en la política. Del campo liberal ha pasado a engrosar las filas del CND., el señor Rafael Castañeda Porras Pita, empleado muy querido de la Compañía Cubana de Electricidad y persona que cuenta con verdadero arraigo electoral.

Castañeda aspirará a Delegado en la próxima reorganización en el barrio de Paula, donde cuenta con numerosos amigos.

CIRCULADO EL RECONOCIMIENTO DEL ABC COMO PARTIDO NACIONAL, POR EL T. S. E.

El Tribunal Superior Electoral acordó en su sesión de ayer publicar en la Gaceta Oficial, para general conocimiento, la resolución dictada el martes, por la que se reconoce la existencia del partido ABC y su inscripción en el Registro Nacional de Partidos Políticos.

Dijo el Tribunal a la Municipal de Bejucal, que la copia certificada de las actas a que se contrae el párrafo sexto del artículo 299 no tiene que enviarse por duplicado, porque no se envía a los efectos de la Instrucción tres sino a otros efectos; se circuló el acuerdo a todas las Juntas Municipales, por conducto de las Provinciales.

Visto que ha decursado el término dentro del cual debieron los solicitantes de la autorización para organizar el Partido Revolucionario Auténtico designar nuevo nombre y emblema y presentar las adhesiones al objeto de la expresada autorización, acordó el Tribunal no haber lugar, en el presente caso, a cumplir lo que se prescribe en la última parte del primer párrafo del artículo 291 del Código Electoral, archivando el expediente.

El Tribunal, en las reclamaciones contra sesiones de los Comités Ejecutivos de los Partidos Liberal, Unión Nacionalista y Conjunto Nacional Democrático de Juan Gualberto Gómez, Santo Domingo, La Esperanza, San Luis de Oriente, Habana, Santa Clara y Bayamo, acordó tenerlas por presentadas y que pasen al ponente respectivo para su estudio.

DIO CUENTA EL SECRETARIO DE GOBERNACION AL PRESIDENTE.

El Secretario de Gobernación, señor Félix del Prado, celebró ayer una larga entrevista con el señor Presidente de la República, en el curso de la cual le dió cuenta del resultado de su reciente viaje a Santiago de Cuba donde asistió a una convención de los alcaldes de la provincia oriental destinada a poner en conocimiento del Secretario de Gobernación de las necesidades de sus respectivos términos.

En dicha convención se acordó interesar del Jefe del Estado se sirva aceptar en beneficio de los municipios la interpretación dada por el Tribunal Supremo de Justicia a la Ley de Obras Públicas, en lo que respecta al reintegro del cincuenta por ciento por concepto de transporte terrestre que corresponde a los Ayuntamientos, y que debe entenderse que afecta a los últimos cinco años y no a los primeros cinco años, como erróneamente lo está interpretando la Secretaría de Hacienda, en perjuicio de los intereses municipales.

El señor del Prado, informó al Jefe del Estado de la reunión de los miembros del Conjunto Nacional Democrático, de cuya asamblea provincial es presidente y a la que asistió el senador Saladrigas, presidente del citado organismo político.

Dijo a los periodistas el señor del Prado, que el banquete ofrecido por el Centro de Detallistas de Santiago de Cuba, no había sido en su honor, sino un homenaje al señor Fernández Méndez.

LOS QUE IRAN AL EJECUTIVO CENEDISTA AL CUBRIRSE VACANTES

Celebró sesión ayer el comité ejecutivo nacional del C.N.D.

Se dió cuenta de la reiteración que ha hecho de su renuncia como miembro del mismo el señor Ramón Ochoa.

Quedó sobre la mesa el asunto, no adoptándose ninguna otra resolución.

La sesión permanente quedó aplazada para el lunes, a las dos de la tarde, hora en que continuará en el salón de actos del Círculo.

Cada día de la próxima semana se reunirá el comité cenedista, hasta agotar la orden del día.

Reina la impresión de que las vacantes que actualmente existen en el ejecutivo conjuntista, y que ascienden a seis, serán cubiertas por representaciones de las Provincias en que se haya originado la renuncia. Así, para cubrir las vacantes existentes, se señala a María Caro y José T. Oñate, por Oriente; Rivero Gándara, por Santa Clara; Olivella, por Matanzas; el general Ernesto Asbert, por la Habana; y Pérez Galán, por Pinar del Río.

Se informa que hay la mayor suma de posibilidades de que así sean cubiertas las plazas vacías en el Ejecutivo Nacional.

PEDRAZA TIENE MAYORIA ABRUMADORA

Sobre la situación nacionalista en las Villas, nos dió ayer las declaraciones siguientes el doctor Francisco Sardá, subsecretario de Comunicaciones y activo elemento político en aquella provincia.

«Tras haber contemplado algunas discrepancias en el seno del Ejecutivo Nacional, sobre pequeños problemas locales de Matanzas y Cienfuegos, creo oportuno declarar que en cuanto a nuestra provincia villareña no existe ningún problema que merezca calificarse de tal; ya que la gestión de alta y fecunda política llevaba a cabo por nuestro jefe el representante Joaquín Pedraza, aunando todos los intereses y resolviendo las dificultades para bien del Partido, permiten ofrecer un cuadro pleno de optimismo.

Los términos del problema se reducen a diecinueve delegados que cuenta el señor Pedraza Cabrera, por tres que tiene el gobernador Gálvez.

Para éste tengo todos mis respetos personales, pero en el campo político es justo reconocer que ha perdido la reorganización Nacionalista en su inicial planteamiento.

Le considero siempre en el mejor plano para cualquier gestión que tienda a engrandecer a nuestro glorioso Partido, máxime cuando todos reconocemos que tiene en sus filas a un valor positivo como es «Manolo» Morales Pérez».

"INJUSTO CASTIGO A LOS CONFIADOS INVERSIONISTAS"

ELEMENTOS DE PROGRESO CONSTRUCTIVO DE SITUACIONES LEGALES PRETERITAS

LEGALIDAD DE HOY. ILEGALIDAD DEL MAÑANA.

LA HISTORIA SIEMPRE SE REPITE

Los inversionistas, factores constructivos de la situación actual, serán los perseguidos del mañana.

FUNESTO PRECEDENTE

GENERACIONES PASAN

SITUACIONES PASAN MAS PRONTO

Por Dios, Justicia, Equidad y Protección para todos los inversionistas pretéritos, actuales y venideros.

NO PERSEGUIRLOS

Prenda en derecho es garantía colateral subsidiaria. PRENDA SIEMPRE DE VALOR MUTABLE, depreciable, existencia inestable, por tiempo, uso, abuso, perversidad y accidente.

"SUBASTA PUBLICA"

Sabia institución para acertar el valor, verdad, actual de toda prenda.

Ya sean valores Pignorados, Joyas, Objetos en prenda, Fincas Urbanas o Rústicas.

UNICO JUSTO MEDIO DE ADJUDICACION O VENTA LEGAL EN TODOS LOS DERECHOS ESCRITOS MORALES, antiguos o modernos.

NO EXISTE OTRO SISTEMA JUSTO

Obligar a un inversionista a pagar Duplo, Triple, o Dios sabe cuánto más del valor Justo de una prenda, ES LA MAYOR DE LAS INJUSTICIAS.

Es forzarle a desprenderse de su dinero para pasarlo a manos de su deudor, elemento casi siempre fracasado y no constructivo de la comunidad.

INSTITUCION NACIONAL COMERCIAL DE CUBA

AMISTAD, 9.—HABANA

ABOGADO, ejerciendo en las Cortes de Estado y Corte Suprema de los EE. UU., ofrece sus servicios profesionales a los abogados de Cuba y a sus clientes.

JACOB E. HELLER,

261 Broadway,

NEW YORK CITY

Acreedores Hipotecarios

Si no les pagan los intereses moratoriados, en el BUFETE Y NOTARIA DEL DOCTOR DELFIN YEBRA le hacen el requerimiento notarial al deudor, sin que tengan que desembolsar un centavo.

TELEFONO M-1604.—MANZANA DE GOMEZ, 414.

M.E.C.D. 2016

DESTACA LA CAMARA DE COMERCIO AMERICANA LA VITAL IMPORTANCIA DEL TRATADO DE RECIPROCIDAD

SUGIERE COMBATIR DE MODO ENERGICO TODA CAMPAÑA EN CONTRA DE DICHO CONVENIO

«El Tratado de Comercio con Cuba es exclusivo»—dijo el Attaché Comercial de E. U.— «La oportunidad a que aspira Cuba se originará de un justo intercambio comercial», Coronel F. Batista

La «Semana Nacional de Comercio Exterior», que cada año se celebra en los Estados Unidos de Norte América y en los países donde existen organizaciones mercantiles norteamericanas, por los componentes de las mismas, tuvo ayer repercusión sobresaliente en el más amplio salón comedor del hotel «Nacional» de esta capital. Se reunieron allí todos los miembros de la Cámara de Comercio Americana de Cuba, para participar de un almuerzo que, además de constituir una adhesión a la costumbre dicha, era la exteriorización de esa norma que fué motivo para expresar todo lo que afecta a las relaciones político-económicas entre Cuba y la gran república vecina.

Al acto de ayer fueron invitados de honor destacadas personalidades que ocuparon asiento en la mesa correspondiente. A la derecha del presidente de la Cámara de Comercio Americana, señor Ramón Conroy, se sentaban: el ingeniero Ruiz Williams, Secretaroi de Obras Públicas; el honorable Butley Wright, Embajador de los Estados Unidos, y el Dr. Domingo Ramos, Secretario de Defensa. A la izquierda del señor Conroy ocupaban asiento: el doctor Edgardo Buttari, Secretario de Comercio que ostentaba la representación del coronel Fulgencio Batista; el Cónsul de los Estados Unidos, mister Dubois, y el señor Juan Sabatés, presidente de la Cámara de Comercio de la República. Seguían a los mencionados señores, a uno y otro lado de la presidencia, estos otros: Poster, presidente saliente de la Chamber of Comerce; Willard L. Belusac, primer secretario de la Embajada Americana; coronel Ross C. Bowell, Attaché Naval; Major Henry A. Barber, Attaché Militar; Albert F. Nufter, Agregado Comercial; Harold S. Towell, Cónsul; S. E. O'Donoghan, segundo Secretario; George R. Hikal, Cónsul; C. L. Thiel, Cónsul; Charles Ducote y otras personalidades.

Las demás mesas que llenaban el salón fueron ocupadas por los socios de la Cámara y por otros comerciante e industriales cubanos que se sumaron a la celebración de la «Semana Nacional de Comercio Exterior».

El presidente Conroy

Poco antes de los postres, el presidente de la Cámara hizo la presentación de los invitados, y al mencionar cada nombre, los comensales aplaudían como saludo y demostración de simpatía.

Terminadas las presentaciones, el señor Conroy se expresó de la manera siguiente:

Nos reunimos aquí hoy con el objeto de celebrar la «Semana Nacional de Comercio Exterior», cuyo acto coincide con una celebración similar que se lleva a efecto en este día por todas las Cámaras de Comercio de los Estados Unidos y de la América Latina, así como en otros lugares apartados del orbe en que exista una Cámara de Comercio Americana. Ustedes indudablemente han sabido ya por medio del rádio o de la Prensa de informaciones de muchos actos similares que se han efectuado en el Norte para conmemorar esta reunión que se inició en el año 1935 y cuyos saludables efectos se han ido aumentando en importancia desde aquella fecha.

Aquí en Cuba inauguramos nuestra participación el año pasado. Muchos de los que felizmente se encuentran de nuevo entre nosotros en este día recordarán aquel acto interesante y provechoso desde todos los puntos de vista, que merece sin duda el que este año se lleve a cabo otra vez en mayor y más elevada escala.

Al iniciar mi discurso debo limitar mis observaciones al tópico interesantísimo para todos que tiende a estrechar y aumentar las relaciones comerciales entre los Estados Unidos y Cuba. Y es para ese objeto que la Cámara de Comercio Americana fué fundamentalmente creada. Por ello estamos vitalmente interesados en el desarrollo y preservación de esta vigorosa y saludable organización en Cuba, que habrá de seguir siempre esforzándose por ganar cada día más en fuerza, en influencia, en eficiencia y en producir la deseada expansión del comercio entre ambos pueblos ligados ya entre sí por indestructibles lazos de amistad y de recíprocos intereses, para mutuo provecho y beneficio.

Concretamente hablando, débese a la política del «Buen Vecino», del gran Presidente americano Franklin D. Roosevelt, la mejoría que constatamos en las relaciones y en el volumen comercial de ambos países desde 1932 a la fecha, y también a su Secretario de Estado, mister Cordell Hull, cuyo programa de Pactos de Reciprocidad han dado tan saludable resultado.

De tiempo en tiempo, nosotros los americanos, y me aventuro a decir que nuestros amigos cubanos también hemos experimentado hondas preocupaciones surgidas de los injustos y parciales ataques que se hacen contra el Tratado Comercial y que siempre han emanado de los intereses azucareros de la Florida, de la Lousiana y de las áreas productoras de remolacha en los Estados Unidos. El último de estos ataques se produjo recientemente y me parece justo decir en esta ocasión—aparte de nuestra principal razón para estar reunidos en este día—que debemos ejercitar cuantos esfuerzos nos sean dables para combatir en todo lo que sea posible esta perniciosa campaña que amenaza con alterar las actuales relaciones de reciprocidad entde los Estados Unidos y Cuba. Y tengo que recordar que en distintas ocasiones nuestro Embajador ha puesto sus nobles esfuerzos a contribución mediante nuestros amigos del Norte para contrarrestar y eliminar, si posible fuera, una oposición sistemática tan contraria y opuesta a nuestras aspiraciones y a las de nuestros amigos aquí en Cuba.

La Cámara de Comercio Americana de Cuba está vitalmente interesada en todos los problemas que a todos más o menos nos afectan. Luchamos por mejorar nuestro comercio recíproco y creemos sinceramente que si del Tratado de Reciprocidad puede surgir un aumento en las ventas de Cuba a los Estados Unidos, hemos de constatar que la experiencia ha demostrado que nadie en mayor proporción que los hombres de negocios americanos resultan beneficiados al aumentar considerablemente sus ventas a Cuba.

El tiempo, señores, es limitado y no puedo extenderme en otras consideraciones, ya que otras distinguidas personalidades habrán de dirigiros la palabra también, pero no terminaré sin decir que mediante el tratamiento generoso—y no pido este tratamiento por motivos parciales—recogeremos como fruto un aumento del comercio entre ambos pueblos, y esta Cámara, a mi juicio, debe tratar por todos los medios a su alcance de diseminar en el gran pueblo americano nuestras recomendaciones y consejos en relación con los mutuos beneficios de ambos pueblos, en la firme seguridad de que su realización beneficiará tanto a los que en el Norte laboran como a nuestros amables vecinos cubanos, dando a todos mejores oportunidades para una vida mejor, para el goce de mayores y mejores standards de vida a que todos tienen similar derecho, en lo que—estoy seguro—nadie está tan interesado como la Cámara de Comercio Americana que me honro en presidir.

El Attaché Comercial.

Tras los aplausos que recibió el señor Conroy, otros saludaron al Attaché Comercial señor Nufer, que se produjo como sigue:

Cuando en ocasión de celebrar el año pasado otro acto análogo al que hoy nos reúne aquí tuve el honor de dirigiros la palabra dije que me parecía casi innecesario hacer hincapié en la importancia que significaba el comercio exterior ante un nutrido y selecto grupo de hombres de negocios.

En aquella ocasión me fué grato manifestaros que debido en gran parte al Tratado de Reciprocidad de 1934 y a las medidas legislativas que gobiernan nuestro mercado azucarero doméstico, el comercio entre Cuba y los Estados Unidos estuvo en constante y gradual aumento hasta que en 1937 las importaciones de Cuba de mercancías y productos americanos alcanzaron el notable aumento de un 287 por ciento sobre el total del año 1933, nientras que las exportaciones de Cuba a los Estados Unidos subieron de 57 millones de pesos en 1933 a la respetable cifra de ciento cincuenta millones en 1937.

Dije en aquella ocasión e hice hincapié en el hecho bien conocido de todos que el comercio exterior de Cuba y su bienestar económico depende en general casi de los precios de sus azúcares no obstante todo cuantos esfuerzos han sido llevados a cabo para intensificar la industria y diversificar la agricultura.

No tengo que deciros que en 1938 los precios del azúcar desgraciadamente fueron menos satisfactorios que en 1937. Y esta fué entre otros factores de menor importancia, la razón primordial por la cual el Tratado Comercial entre ambos países sufrió su primer reacción desde su firma.

Nos queda el consuelo, desde nuestro punto de vista, de que sin embargo, las importaciones de productos americanos en Cuba en 1938 declinaron en menor cuantía e importancia que con relación a otros países, con el resultado de que en el promedio nuestra participación aumentó en efecto en comparación con el año 1937.

Como ustedes saben, el Tratado Comercial con Cuba fué el primero que se firmó por nuestro Gobierno. Ello fué el inicio de la cruzada de nuestro Gobierno para eliminar las barreras infranqueables que representaban las altas tarifas y las desastrosas prácticas de la pre-guerra en relación con el cambio comercial que han llevado el comercio internacional a su poco envidiable situación actual.

De los veintiún tratados firmados por nuestro Gobierno, once de ellos han sido con países del Hemisferio Occidental, y en vista de las anormales condiciones políticas que prevalecen en otros lugares del orbe, es significativo y por demás satisfactorio el hecho de que nuestro comercio tanto al Norte como al Sur de nuestro país está basado sobre necesidades recíprocas y justo entendimiento, política que habrá de seguirse llevando a la práctica no obstante los eventos que ocurran en el Viejo Mundo, sobre los cuales nosotros no tenemos control.

Dejando aparte consideraciones de este carácter que sin dejar de ser interesantes no tienen para nosotros un interés mayor que el de las relaciones comerciales entre Cuba y Estados Unidos, tenemos que decir que sabemos en conciencia interpretar fielmente el hecho de que no podemos aspirar a exportar nuestros productos a menos que estemos dispuestos a importar los productos de nuestros vecinos. Ello explica que el pueblo americano, sin partidarismo político alguno haya —con contadas excepciones— aprobado sinceramente el programa de Tratados Comerciales Recíprocos que la Administración del Presidente Roosevelt ha llevado a la práctica y que ha dado por feliz resultado la eliminación de la desconfianza y el cese —de descriminaciones contra los productos americanos, que en la mayoría de los casos se ha cambiado por un mutuo deseo de buena voluntad y de cooperación comercial. Pero volviendo a lo que nos interesa primordialmente, o sea al cambio comercial entre Cuba y los Estados Unidos, ustedes recordarán que en los últimos días de 1938 ambos Gobiernos, con el objeto de estrechar los lazos económicos que los ligan, declararon su intención de negociar un Tratado Comecial suplementario, en el que habrían de efectuarse concesiones adicionales sobre artículos de importancia en el comercio entre Cuba y los Estados Unidos. Aunque se oyeron oportunamente tanto aquí como en Washington las opiniones de los exportadores e importadores interesados a fin de que ambos Gobiernos pudieran familiarizarse más con los puntos de vista de estos intereses, las negociaciones para el Tratado Suplementario se han demorado quizás más de lo que originalmente se había pensado. La esperanza de que el nuevo Tratado entraría en vigor en los primeros días de este año, y que dió por resultado un notable aumento en la tendencia de actividades comerciales, desgraciadamente no ha materializado aún. Sin embargo, entre tanto, nuestro programa de Tratados Comerciales sigue laborando en favor de Cuba. Como todos ustedes seguramente conocen el Tratado Comercial con Cuba es exclusivo y difiere en su carácter al reconocerse en el mismo las concesiones preferenciales surgidas al calor de nuestras relaciones especiales que no se extienden o de que no gozan otros países. Es de esperarse que las negociaciones del nuevo Tratado lleguen en breve a una feliz culminación y estoy seguro que ello servirá de vehículo mediante el cual el comercio entre ambos países irá en constante aumento; vehículo cuya fuerza motriz será la energía, el desarrollo de nuevas fuentes de recursos y de las iniciativas de quienes como ustedes están tan vitalmente interesados en la afluencia de comercio recíproco entre los dos pueblos.

El doctor Edgardo Buttari

Fué saludado el Secretario de Comercio por los aplausos de todos los comensales, al levantarse de su asiento para hablar en nombre del jefe del Ejército Constitucional, que no pudo concurrir al acto que se celebraba debido a una repentina indisposición de su salud. Así lo hizo constar el doctor Buttari, quien luego leyó las cuartillas del coronel Batista, que dicen de esta manera:

Excelentísimo Señor Embajador de los Estados Unidos de América.

Señor Presidente de la Cámara de Comercio Americana.

Señores:

Como cuestión previa a cualquier otro asunto, tengo especial interés en manifestar mi sincero agradecimiento al señor Ramón Conroy, Presidente de esta Cámara de Comercio, por su gentil invitación para que asistiera a este acto, proporcionándome de ese modo la doble oportunidad de pasar en vuestra compañía momentos tan agradables como estos, muy peculiares de esa proverbial cortesía y hospitalidad que caracteriza a vuestro país; y de las cuales conservo gratísimos e inolvidables recuerdos; y, al mismo tiempo, el poder analizar ante tan selecta concurrencia, en un elevado plano de mutua simpatía y cordialidad, asuntos tan importantes y vitales como son las relaciones económicas de nuestros dos países, que si siempre han permanecido unidos por una amplia comprensión de sus intereses económicos y políticos, hoy, más que nunca, se presentan estrechamente vinculados ante el mundo, por la serena pero resuelta actitud que mantienen en defensa de los valores morales y espirituales que deben y tienen que regular las leyes inquebrantables de la comunidad jurídica internacional, que no puede perseguir otro propósito que el alto y cristiano ideal de hacer posible la coexistencia del débil junto al fuerte, sin más garantía que la fuerza del derecho.

En lo que respecta a Cuba, señores, no es posible llegar a conclusiones atinadas, sobre lo que debiera ser la naturaleza de los lazos económicos que siempre han existido entre los Estados Unidos de América y nosotros, y que, por decirlo así, constituyen casi toda la historia de nuestro comercio exterior y de nuestra organización económica nacional, subordinada esta en forma muy directa a la suerte de aquél; si no consideramos dichos factores desde el ángulo determinante de las grandes necesidades económicas de la nación cubana.

Dentro de pocos meses se cumplirán seis años del triunfo revolucionario del 4 de septiembre de 1933. Por otra parte, próximamente se cerrará el primer lustro de la vigencia del Convento Comercial con vuestro país. Pero si la Revolución cuya jefatura, para mi gloria personal ostento, se ha consolidado plenamente, en la mayor parte de sus conquistas, todavía no ha alcanzado, en lo económico, tanto en el orden interior como en el exterior, la cristalización de algunas de su más fundamentales aspiraciones. Por eso —forzoso y lamentable resulta confesarlo— es que confronta el país, en su aspecto social-económico, graves contratiempos que, no obstante nuestros esfuerzos cotidianos y nuestras diarias preocupaciones, no hemos podido remediar totalmente, ya que al no constituir ellos las causas sino los efectos inmediatos y preponderantes de la falta de una solución adecuada para los problemas económicos cubanos, nos resulta imposible localizar esa solución hasta tanto no conozcamos, de modo concreto las bases permanentes sobre las cuales habrán de reposar nuestras relaciones económicas y comerciales con vuestra patria. Esta apreciación de una evidencia axiomática, ha pasado a ocupar, en los últimos años, el primer plano en las preocupaciones de los hombres responsables del país. Y es que del conocimiento de esas bases permanentes de nuestras relaciones económicas y comerciales futuras con los Estados Unidos de América, se desprenderá lógicamente la índole de la gestión nacional que tendrá que realizar el cubano frente al hecho apremiante de su problema económico actual. Son esas consideraciones las que, en gran parte, desde fecha reciente, han impulsado a nuestros hombres de negocios a reclamar la reforma del Convenio Comercial de 1934.

Vosotros sabéis que no es posible la realización de una política comercial exterior, que no responda, de modo equilibrado y fecundo, a los intereses básicos de los mercados incluidos en su campo de acción. Este concepto que informa, esencialmente, dentro de la norma moderna, el criterio científico de la racionalización técnica de las corrientes comerciales entre los pueblos, constituye para los hombres dirigentes de la vida pública cubana, motivo de largas y profundas reflexiones. Y es esta razón, de una legitimidad tan insoslayable como la propia realidad de la soberanía nacional, la que hace modificar a cierto tratadista la formulación de su «teoría referida a unidades nacionales», que en algún modo pudiera estimarse como una tarea impuesta al economista desde fuera, por la actitud del público. Pero, como él mismo afirmara posteriormente, si desde un punto de vista estrictamente científico, la nación como unidad no tiene un significado mayor que la región, el país o la provincia, la gente, sin embargo, se interesa principalmente por el progreso y la expansión de la riqueza nacional, y por la forma en que puedan afectarla las relaciones entre naciones; lo que obliga a los hombres de gobierno a enfocar esas relaciones desde una situación particular no debe de ser otra que el interés superior y permanente de la nacionalidad.

Esto explica, señores, lo que vosotros habéis presenciado últimamente cuando se abrió a información pública, por nuestra Secretaría de Estado, la cuestión de la revisión del Convenio de Reciprocidad Comercial vigente. De toda la documentación presentada en dicha información pública por las diversas entidades que informaron en ella —particularmente las agrícolas-industriales—, resalta a la vista, por el incuestionable interés que encierra para nuestro futuro económico —y por tanto cultural y social—, el deseo de buscar garantía y protección para aquellas industrias nacionales que entrañan la médula de nuestro sistema económico incipiente. Y simultáneamente con ese anhelo de seguridad y de confianza, se destaca también el criterio común —generalmente expresado— de la necesidad de ampliar nuestras actividades industriales de manera adecuada e inteligente, para que no se lleguen a lesionar indebidamente los intereses primordiales que se desenvuelven al amparo del mencionado Convenio. Esto, que requiere la intervención previsora y responsable del elemento oficial, y que no podría fructificar sino mediante un desglose técnico de nuestro arancel de aduanas, de una readaptación en materia de transporte y comunicaciones —interiores y exteriores—, y de una legislación mercantil sabia y ponderada, que al par que constituya una barrera infranqueable para las agresiones ilegítimas de los negociantes que desplazan sus actividades al margen de normas de honestidad y buena fe, garantice y dé seguridad y confianza a los intereses que se acojan a su imperio.

De modo que a grandes rasgos vemos como colocando en la base de un sólido y equilibrado intercambio comercial entre ambas repúblicas, una amplia y fecunda comprensión de sus necesidades respectivas, se podrá lograr la coyuntura óptima a que debemos aspirar, alcanzando así el magnífico objetivo de la política del Buen Vecino que practica vuestro ilustre Presidente, y grande y buen amigo mío, el Honorable Franklin Delano Roosevelt; levantar la capacidad adquisitiva de los pueblos afines y de modo particular de aquellos con los que se sostienen relaciones especiales de amistad y de comercio.

Confiemos, pues, señores, en una más íntima, fecunda y estable vinculación económica de nuestros dos países, que de ella sólo han de derivarse grandes beneficios e innumerables ventajas para sus economías respectivas; y en la objetividad de la cual Cuba tiene depositadas sus más legitimas esperanzas, en su afán de convertirse, por el trabajo de sus hijos, en un instrumento decisivo de progreso y de civilización, porque ese, incuestionablemente, es el designio que le reserva su privilegiada posición en el punto crucial de las grandes rutas internacionales del Nuevo Mundo.—HE DICHO.

El Embajador americano.

Premiadas con los aplausos de todos los comensales, fueron las manifestaciones del coronel Batista, leídas con apropiada entonación por el Secretario de Comercio.

Tocaba cerrar el acto de ayer al Embajador de los Estados Unidos, quien al levantarse de su asiento recibió un homenaje de todos los concurrentes: le saludaron puestos de pie, y, al final de sus palabras, repitieron sus aplausos al Honorable Butler Wright. Entre las manifestaciones que éste hizo en inglés —como en inglés se produjeron los señores Comroy y Nufer—, captamos las que reproducimos a continuación, que resumen opiniones de otras personalidades de los Estados Unidos:

El programa de Tratados Comerciales se inició por el Gobierno Americano en momentos en que tanto los Estados Unidos como casi todo el resto de las Naciones del mundo estaban sufriendo el efecto de una de las más profundas depresiones económicas que recuerda la historia. Se inició principalmente con el objeto de aumentar el volumen de nuestro comercio con el exterior. Pero además, es indudable que de este programa de Tratados Comerciales no sólo mi país recibe sus beneficios, sino que estos beneficios se reflejan incontinenti también sobre la economía y en beneficio de aquellas naciones que como Cuba han cooperado con nosotros en esta política. Sin la expansión del comercio internacional cualquier aumento o mejoría en el standard de vida general sería por demás imposible.

Sin la garantía que el saludable movimiento del comercio Internacional tiende a crear, y sin la estabilidad política que se deriva de tal garantía, no es posible que exista permanente y pacíficamente una ordenada política de mutuo entendimiento y de cordiales relaciones entre las Naciones del mundo.

Recientemente hemos observado la existencia de cierta tendencia a considerar el comercio exterior por parte de algunos círculos desde un punto de vista muy negro. Particularmente, después de haberse firmado el pacto de Munich en el mes de Septiembre de 1938, algunos parecen alentar la creencia de que nosotros hemos de aceptar como cuestión permanente la pérdida de algunos de nuestros mercados del extranjero, y a mirar con indiferencia el régimen cada vez más creciente a que se trata de someter el comercio internacional. Los desafíos a nada han conducido nunca. Ello no es otra cosa que el desastre en definitiva. Y no es este ciertamente el método americano. Es un hecho indudablemente cierto que la mayor cuantía del comercio del mundo lo llevan a efecto hoy día aquellos países cuya política no está basada en balances bilaterales y en la discriminación comercial, sino en la igualdad de trato y en el intercambio comercial.

La incertidumbre que reina en el mundo actualmente nos obliga a estudiar con el mayor cuidado nuestra política, y ello representa para nosotros cuestión imperativa el escoger aquella política que representa la paz y que constituye la única base sobre la cual la paz puede perdurar. Y ello no sólo ha de aplicarse a las relaciones políticas sino también y con mayor esfuerzo quizás al extenso campo de las actividades mercantiles, puesto que hay que escoger entre dos políticas divergentes y en franca pugna, ya que de una parte tenemos el hecho indubitable de la interdependencia vital de la economía de los pueblos, y por otra parte el reconocimiento que es preciso hacer de la ventaja innegable que resulta del intercambio internacional comercial; unos pueden adoptar una política económica basada en un amplio sentimiento liberal y beneficioso comercialmente; otros, por el contrario, pueden adoptarla en un sentido de aislamiento y de estrecho nacionalismo. Nuestra política se basa en la libertad individual que es norma de nuestro pueblo, en abierto contraste con la política del rígido control gubernamental y con la supresión de las libertades humanas. El fin que buscamos es desde luego de mayores ventajas para el comercio de nuestro país, y al mismo tiempo de ventajas para el mundo, ya que es preciso llegar al convencimiento de que sólo mediante el cambio comercial internacional puede mantenerse el standard de vida de los pueblos y del progreso humano. Y ello se basa en la justicia del trato para todas las Naciones del orbe, porque de este único modo se pueden evitar los conflictos y se pueden construir las bases fundamentales para la perduración de la paz mundial.

No quiero decir de ningún modo que debemos volver a los principios del siglo XVI, ni establecer el comercio libre, sino que la política de nuestro país en lo que al comercio se refiere está basada tan solo en las leyes económicas naturales, y nunca como cuestión de política internacional. No debemos pues descansar sino por el contrario intensificar nuestros esfuerzos cada vez más para llevar nuestro ejemplo al ánimo de los demás pueblos y por todos los medios persuasivos a nuestro alcance volver a las bien experimentadas bases saludables y sanas de las relaciones comerciales, de la estabilización monetaria, del orden financiero, y de la probidad. En otras palabras: Al tipo de relaciones económicas internacionales que la experiencia nos ha demostrado ser el único medio posible para el mantenimiento de la paz, del progreso y del bienestar humano entre los hombres.

Vaya para ustedes hombres de buena voluntad que han tenido la bondad de escucharme y que dedican vuestras cotidianas energías a la noble tarea comercial, mi saludo muy cordial, y mis gracias muy expresivas por la atención que me habéis prestado.

MANUEL BLANCO FIGUERAS

Se desea saber el paradero del señor Manuel Blanco Figueras, hijo del señor Narciso Blanco Santos, fallecido en Coles Orense, Gustey, España. Es para tratar de asuntos de familia. Diríjase a Manuel Rivero, calle Romay 259, Habana.

HA SIDO RESUELTO EL MODO DE RESTITUIR SUS FIANZAS A LOS LICITADORES BANCARIOS

EN LA CONVOCATORIA NO SE TUVO EN CUENTA QUE HABIA QUE DEVOLVER DICHO DINERO

Elevado al Secretario de Hacienda el decreto que modifica el de inmigración. Pídase que se liberte a 58 inmigrantes retenidos en el Campamento de Tiscornia

El Secretario de Educación e interino de Hacienda, doctor Joaquín Ochotorena, despachó ayer en esta última dependencia, asuntos urgentes con el Subsecretario doctor Luis Vidal. Entre ellos figura el proyecto de Decreto Presidencial aclarando la forma en que se devolverán las fianzas prestadas por los licitadores bancarios en el acto de la subasta para el servicio de Agente Fiscal del Gobierno, o Trustee, en la ciudad de New York, en relación con los empréstitos que tenía bajo su custodia la firma bancaria americana Speyer and Company. La adjudicación, como se sabe, se hizo a favor de la entidad Manufactures Truts Company, de New York.

El Tesorero General de la República, al recibir las solicitudes para la devolución de las fianzas, se encontró con que el Decreto Presidencial habla solo de la devolución de los documentos que presenten los licitadores, sin mencionar las fianzas. Para buscar una solución a dicho problema elevó un informe al Secretario de Hacienda, por lo que se ha hecho ese proyecto de Decreto, en el que se resuelve que deben devolverse a los licitadores que no obtuvieron la adjudicación, las fianzas prestadas.

También ha refrendado el doctor Ochotorena, un decreto del Ejecutivo, por el cual se deja en suspenso la pensión de $1,200 anuales concedida por el Congreso a la señora Ernestina Tamayo. Esta suspensión tiene por objeto la difícil situación de Tesoro.

Decreto sobre inmigración.

La Dirección General de Consultoría ha elevado al Secretario de Hacienda un proyecto de Decreto, modificando el número 937 de mayo 5, que trata del problema inmigratorio y las modificaciones que sugiere al mismo, de acuerdo con las Secretarías de Estado y Trabajo. Todas las modificaciones introducidas tienden a evitar el clandestinaje de inmigrantes, la entrada de hebreos y el desplazamiento de obreros nativos.

Habrá movimiento de personal

Se espera un pequeño movimiento de personal en la Secretaría de Hacienda con motivo de acercarse el período electoral.

Pide libertad de un grupo de inmigrantes.

El doctor Julio Fernández, abogado, se ha dirigido al Secretario de Hacienda, por conducto de la Dirección General de Inmigración, a nombre de 58 pasajeros hebreos, llegados el día 15 del mes actual en el vapor alemán «Iberia», procedente de Hamburgo, y que se encuentran recluidos en el Campamento de Tiscornia para su reembarque.

En su escrito pide sus liberaciones aunque no han cumplido los requisitos legales que exije el decreto número 937, alegando que muchos de ellos embarcaron con fecha anterior a la promulgación de dicho Decreto. Tienen depósito de $500, pero carecen de la visa consular, lo que da a entender que no han tenido la intervención de la Secretaría del Trabajo.

El Subsecretario de Hacienda ha pasado dicha solicitud a la Dirección General de Consultoría, donde existe la impresión de que no se accederá a dicha solicitud, por cuanto no han llenado los requisitos contenidos en las vigentes disposiciones inmigratorias.

Solicitud del Dpto. de Cultura.

La Secretaría de Estado ha trasladado a la de Hacienda, un escrito del Departamento de Cultura del Municipio Habanero—interesando se conceda permiso para el desembarco de los doctores Acacio y Luis Martínez García, intelectuales españoles que, contratados por dicho Departamento, vienen a ofrecer una serie de conferencias científicas. La Secretaría de Hacienda interesará de la Secretaría de Educación el oportuno informe para acceder a lo solicitado.

Reglamento sobre planes de regalos.

Una comisión de la Federación Nacional de Detallistas, estuvo ayer en la Dirección General de Consultoría, tratando con el doctor Tomás Quesada, Letrado de la citada dependencia, sobre las modificaciones que se han hecho al reglamento sobre planes de regalos, por comerciantes e industriales. Los Detallistas piden que se les excluya de toda obligación en los planes que se autoricen, tales como canje de cupones, entrega de premios y toda clase de regalos que afecten al detallista y que dichas concesiones no constituyan una competencia ilícita para el comerciante al detalle; este reglamento será tratado próximamente en Palacio, en un Consejo de Secretarios.

Practicando un arqueo.

Ha sido designado el inspector de Contabilidad, señor Luis Ruga, para practicar un arqueo en la Caja de la Zona Fiscal de Remedios. Por otro decreto ha sido designado el inspector Juan Torricella para que se haga cargo de la Pagaduría de la Zona Fiscal de Cienfuegos, interinamente y en sustitución del propietario que se encuentra disfrutando de licencia por enfermedad. El inspector José Manuel Lamerán, ha sido designado para que continúe las investigaciones que venían practicando el inspector señor Torricela en la Pagaduría de la Zona Fiscal de Esponjas de Guanajay.

José Sánchez Arcilla, cronista social de "Avance"

Ha sido nombrado Cronista Social de «Avance» un periodista brillante: José Sánchez-Arcilla.

Sánchez-Arcilla —hombre múltiple— ha desempeñado en esta casa cargos diversos con éxito positivo. Escritor de prosa ágil y elegante, comediógrafo, cinematurgo, conferencista y orador de palabra sonora, lleva a la Crónica Social del periódico «Avance» su bagaje literario y su espiritualidad.

Sinceramente felicitamos a José Sánchez-Arcilla por el nuevo cargo que, en atención a sus méritos, le acaba de ser confiado.

La exportación de esponjas.

La Dirección General de Estadísticas ha terminado el cuadro relacionado con la exportación de esponjas durante el año 1938. En dicho trabajo se advierte una baja de $72.283, en comparación con el año 1937. Durante el año 1938 se exportaron esponjas por valor de $596.894 y en 1937 por valor de $699.177.

Da. Enriqueta Echarte Viuda de Farrés

En las últimas horas de la tarde de ayer, y en su residencia de la calle de Maceo número 6, en Marianao, dejó de existir, tras larga enfermedad, la respetable dama señora Enriqueta Echarte viuda de Farrés, en quien se aunaban la más alta distinción, la más refinada cultura, la más fina sensibilidad y la nobleza y bondades de corazón más exquisitas.

Era la extinta uno de los tipos representativos de la sociedad cubana; perteneció a una aristocracia cuyos títulos se obtienen por la sencillez del carácter, el refinamiento de la educación, las virtudes ejemplares de madre y esposa y el doble don de mujer que cuando joven embelleció la vida y luego, en la ancianidad, la hizo suave y luminosa como un ocaso de primavera.

Dos hijos hoy lloran, con los demás familiares, la muerte de la venerable dama: Enrique Sergio y Edel Farrés Echarte, este último amigo queridísimo de cuantos laboramos en el DIARIO DE LA MARINA, cuya crónica social redactó durante algún tiempo; modelo de caballeros.

El sepelio de la señora viuda de Farrés tendrá lugar en la tarde de hoy, a las cinco.

Al consignar nuestra pena por la desaparición de tan destacada y estimada figura de la sociedad cubana, hacemos llegar nuestro pésame a todos sus familiares.

MARCAS y PATENTES
TOMAS GUTIERREZ ALEA
Agente Oficial de la Propiedad Industrial. M-6396
MANZANA DE GOMEZ 315 HABANA

M.E.C.D. 2016

DIARIO DE LA MARINA

(S. A.)
FUNDADO EN 1832.
(Dirigido hasta 1919 por D. Nicolás Rivero y Muñiz)
DIRECTOR: Dr. JOSE I. RIVERO
ADMINISTRADOR: D. CELSO GONZALEZ
Domicilio Social: PASEO DE MARTI, Número 553.
Agente en N. York: Joshúa B. Powers, Ins. 220 East, 42nd. St. New York City.

Editado por la Cía. DIARIO DE LA MARINA. (S. A.), cuyo programa consiste «en la defensa de los intereses generales y permanentes de la Nación cubana de los especiales de la Colonia Española establecida en la misma y de la unión y armonía entre los diversos elementos que conviven en el país. Art. 1o de los Estatutos.

TELEFONOS DEL DIARIO

Dirección	M-2856
Administración	M-7911
Suscripciones	M-7911
Quejas	M-7911
Clasificados	M-7915
Jefe Redacción	M-1287
Redacción	M-7913
Sports	M-7914
Ag. Guanabacoa	XO-1584

PRECIOS DE SUSCRIPCION (Y AVANCE)

	Territorio Nacional	Extranjero	Países Fuera del Convenio Postal
Año	$ 15.90	$ 17.00	$ 20.00
Semestre	8.20	9.00	11.00
Trimestre	4.35	5.00	6.00
Mes	1.50	—	—
Dominical Año	—	3.00	7.00

EDITORIALES

El Club San Carlos de Key West

Del viejo «Club San Carlos», de Key West, siempre se puede hablar. Sobra tema porque su historia es noble y extensa. La casa antigua, la que se llenó de los ecos de la voz del Apóstol, fué reemplazada, hace pocos años, por otra nueva. No importa. En el peñón floridano continúa siendo un símbolo. Desde Cuba la vemos como un testimonio inapelable del amor por esta tierra de los que, al emigrar en la pasada centuria, se dejaron aquí el corazón. Se conoce de sobra la labor de Martí entre aquella gente, trabajadora y humilde, que respondió a su prédica libertaria con el más generoso entusiasmo. El Maestro obtuvo, desde su primera parrafada, el concurso eficaz de los compatriotas radicados o refugiados en Key West. Hablarles a los hombres de libertad, cuando la apetecen y no la disfrutan es avivar en su espíritu la esperanza de redención que jamás les abandona. Lo dijo Labouleye en su libro «París en América», que alcanzó extraordinaria fama en los años románticos de la Europa liberal: la única locura que no tiene remedio es la de ser libre. Pero si el que habla de la liberación inmediata es un hombre como era Martí—la palabra hecha llama—entonces nadie resiste a su elocuencia arrebatadora. En el «Club San Carlos», en el inicio de la última década de la centuria décimanona, nació el convencimiento profundo e incontrovertible, entre los que allí se congregaban, de que la independencia cubana no demoraría en su magnífica realización. Desde luego que la obra ingente sería también cruenta. Los emigrados la impulsaron con frecuentes y verdaderos sacrificios. Todavía hoy, cuando se traspasa el umbral de San Carlos, se cree advertir que está llena la sala de sombras ilustres. Apenas se hace un poco de silencio, se escucha el eco de una voz lontana y misteriosa, que promete justicia y libertad. Podrán labrarse muchas piedras y vaciarse muchos bronces para evocar el recuerdo ilustre de José Martí. Ninguno de ellos tendrá, empero, la fuerza sugerente del «Club San Carlos». Se explica, por eso, que lo amen tanto en Key West y que jamás le olvidemos en nuestra República.

Las autoridades fiscales floridanas acaban de eximirlo del pago de tributos, según se ha hecho público, lo cual reafirma su crédito presente de institución cultural en la que se mantiene inalterable el culto por la patria cercana y, sin embargo, tan remota para los que, por quererla bien, no se resignan a vivir apartados de ella. El cubano de Key West es un enfermo crónico de nostalgia. Pero no es la de ahora la saudade del pasado siglo. No; en el presente se siente libre de las angustias pretéritas. Cierto que, a veces, le intranquilizan las vicisitudes de la República bien amada. Mas pronto la fe reemplaza la duda. Los emigrados, que en los días de la revolución del noventa y cinco, abrigaban plena confianza en los augurios de Martí—que en nuestra Isla eran considerados como sueños de visionario por los eternos incrédulos—hoy se sienten confortados por el convencimiento de que la nación alcanzará los más altos destinos. Es verdad que en Key West conocieron de cerca, entonces, a los hombres que no escatimaron sacrificio ni esfuerzo por el ideal de independencia y en los que el deber era una religión. Esos hombres cruzaron el mar y redimieron su tierra nativa, ofreciendo un hermoso ejemplo de virtud cívica. Imposible, por tanto, a juicio de nuestros compatriotas de Key West, que ese ejemplo no continúe siendo fecundo. En el «Club San Carlos» siguen reuniéndose para añorar a Cuba. Para desearla grande y próspera. Puede que aquí, en nuestra tierra, las dudas hagan escépticos. Allende el mar no pasa otro tanto. Allí, cuando un cubano vacila, va a San Carlos y recobra la fe. Es verdad que el ambiente está saturado de las esperanzas de los patriotas del noventa y cinco. Los más cayeron en la pugna cruenta, pero sin sentir en ningún instante el desaliento.

El reglamento del retiro marítimo

Durante mucho tiempo nuestros trabajadores del mar gestionaron del Congreso de la República la aprobación de una Ley que los amparase en la invalidez y en la vejez y que, en caso de muerte, asegurase a sus familiares un «mínimum» de bienestar material. Demanda tan justa halló en nuestras columnas decidido apoyo. Más de una vez nos referimos a este asunto, desde esta misma página editorial, insistiendo en la necesidad de votar cuanto antes una legislación tan humanitaria. Contrarios por convicción a toda política demagógica, a toda forma de halago fácil y sistemático a determinadas clases sociales, somos, en cambio, partidarios fervorosos de todo lo que realmente propenda al mejoramiento de nuestra población laboriosa. Un sistema científico de seguros sociales es cosa que reclaman desde hace mucho tiempo nuestras organizaciones obreras y a la cual tienen pleno derecho. Mientras ello no pueda resolverse en grande, de una manera coordinada y con visos de permanencia, es justo apoyar todo intento de resolver localmente los problemas de cada sector del trabajo.

Por fin, después de una larga espera, la Ley de Retiro Marítimo fué aprobada por ambas cámaras y promulgada por el Ejecutivo. No obstante, los obreros no han podido beneficiarse todavía con ella. ¿Por qué? Porque no se ha puesto aún en vigor el Reglamento correspondiente. Ya se sabe que una ley sin reglamentación es letra muerta. Ya puede un texto legal contener las más justas disposiciones; si no se acude a tiempo con las reglas necesarias para que esas disposiciones puedan cumplirse en la práctica, la ley resultará baldía.

Esto ha pasado hasta ahora. Los obreros han tenido que proseguir sus gestiones. Tan largas ahora, cuando se trata del reglamento de la Ley, como antes, cuando se trataba de la Ley misma.

¿Qué causas justifican esta dilación? Las desconocemos. Acaso se deba al clásico «exceso de trabajo» que suele elegarse de un modo oficial y rutinario en estos casos.

El Presidente, por su parte, ha prometido resolver este asunto a la mayor brevedad. Se lo ha prometido a los propios interesados y confiamos en que ha de cumplirlo. Ojalá muy pronto el retiro marítimo sea una institución efectiva, organizada de tal modo que pueda aliviar la situación de los trabajadores del mar y de las personas que viven a su amparo.

Accidentes del tránsito y asesinatos colectivos

«Todos en mí pusisteis vuestras manos». Unos por negligencia, otros por inconsciencia, otros por abulia... el caso es que desde hace tiempo se viene hablando del tránsito y muy poco se ha hecho para mejorarlo, e impedir accidentes que resultan consecuencia, de la desorganización de aquél. Entre todos hemos matado y herido a las víctimas. Si estuviésemos seguros de que esta vez no ocurrirá como en las anteriores, que pasada la efervescencia de actualidad, cuando se va olvidando el horror de las desgracias ocurridas, todo vuelve a quedar como antes, nos tomaríamos el trabajo de hacer una lista completa de las ideas y sugerencias por nosotros publicadas, con sus correspondientes fechas, para ofrecerlas a las autoridades con el ánimo de que entre ellas escogiesen unas cuantas, posiblemente útiles, y las pusiesen en práctica.

El «poco caso» no es el único riesgo que correríamos; queda otro, el que aparezcan en boca ajena nuestros modestos aportes. En la tendencia cada vez más generalizada de actuar a favor de los empeños de utilidad colectiva, se observan varios tipos de ciudadanos: los indiferentes —que son los peores— los que se suman con nobilísimo desinterés a las iniciativas, vengan de quien vengan y los que buscan oportunidades de obtener publicidad, de destacarse, como medio de mejorar su personalidad y sus intereses particulares. En este último grupo los hay con talento, con ideas propias y con generosidad para exaltar las de los demás, y aquéllos que temen quedar oscurecidos si reconocen públicamente que otros saben y que por ello merecen honores.

No hay en estas palabras alusiones personales: son aspectos de la psicología humana, común a todos los países, sólo que son pueblos superiores aquéllos donde abundan los individuos de mayor virtud y de más extensa bondad.

Volvamos al tránsito y a sus accidentes, para reproducir sólo unas cuantas de nuestras afirmaciones que no hemos traducido ni copiado.

La Carretera Central es estrecha. Las de Bélgica tienen, a los lados del espacio destinado a vehículos, un «trillo» para ciclistas y cabalgaduras, y otro para peatones. En los Estados Unidos unas franjas pintadas en el pavimento marcan las zonas de velocidades y no se puede —so pena de sanciones severas— desarollar ciertas velocidades en las zonas donde no corresponden. Nuestras carreteras y caminos carecen de señales. Existen cruces a nivel sin guardabarreras, ni barreras que guardar. Las líneas de trenes y tranvías no están en Cuba suficientemente planas en su cruce con calles y carreteras. Los horarios de las líneas de ómnibus no están regulados y se adelantan a otros en plena velocidad. El sistema de tributación a base de la distancia de eje a eje es una estupidez, porque cada quisque construye la carrocería con las dimensiones que le vienen en ganas; de ahí que la mayoría de los vehículos en Cuba resulten demasiado anchos para el ancho de nuestras calles y carreteras. Los inspectores en motocicleta la mayoría de las veces no ven las infracciones del reglamento de tránsito porque los chauffeurs se dan aviso unos a otros encendiendo y apagando los faroles, de que «el caballito del diablo» está cerca; es necesario que en los ómnibus citadinos e interurbanos y en autos con chapa particular viajen absolutamente de incógnito, agentes del SIM y de la Policía Secreta para sorprender infraganti a los imprudentes temerarios —criminales o inconscientes— que se moderarían temerosos de que en cualquier momento y lugar les acechase el denunciante, y por consecuencia, el severo castigo para sus salvajes locuras.

Con estas citas demostramos haber salvado, desde hace tiempo, nuestra parte de responsabilidad de periodistas en los crímenes del tránsito que se perpetran con aterradora frecuencia.

Y basta por hoy.

Armando Maribona.

Epistolario de OTEYZA

Sr. Tomas A. Clark.
Toronto.
Muy señor mío:

Apreciable es la diferencia del régimen político existente en el Canadá este año de gracia de 1939 y aquel que existía el año de no menos gracia de 1671. Coloniales y monárquicos ambos regímenes, era el de hace doscientos sesenta y ocho años dependiente de la soberanía de Luis XIV de Francia y depende el del año actual de la también soberanía de Jorge VI de Inglaterra. Una y otra soberanías son, empero, muy distintas, afortunadamente para usted.

Lo digo, recordando que entonces, en plena plaza del Chatelet de París, a petición del monarca francés y por doble sentencia del Parlamento y de su Sorbona, el verdugo quemó cuantos ejemplares pudieron hallarse del libro «De Rege et regis institutione», no haciendo lo mismo con su autor, el pobre Mariana, porque éste había tomado la prudente medida de morirse cuarenta y ocho años antes. Y como considero que en la citada obra se hace una crítica menos aguda de la institución regia, que la hecha ahora por usted al presentar junto a los reyes ingleses las quíntuples Dionne...

Usted dijo textualmente: «Señoras y caballeros: Habéis visto al Rey y a la Reina y ahora veréis a cinco reinas admiradas del mundo.» Lo cual es una verdad grande; tan grande o mayor como las grandes verdades que al «Rey Sol» amargaron tanto. Y que hubieran hecho pasar un rato más amargo todavía al que las escribió, si se descuida y sigue viviendo.

En efecto; reinas son, puesto que como reinas están consideradas y pagadas — esto sobre todo, ya que en un lustro han acumulado cientos de miles de dólares— las niñas Marie, Ivonné, Emile ,Cecile y Annette Dionne. Y son reinas por lo mismo que rey fué Luis XIV de Francia y rey es Jorge VI de Inglaterra: porque nacieron en circunstancias especiales. Por el llamado «derecho divino», pues, ¡igual los unos que las otras!

Si las Dionne hubiesen nacido de una en una y no en grupo de cinco, ¿habrían sido atendidas desde el primer momento, pagadas en los momentos sucesivos y expuestas en el momento de referencia ante la Cámara Legislativa de Toronto? Desde luego que no. Y en verdad que el que no lograsen esto último hubiera sido lástima, puesto que se condujeron allí como regias personalidades. Marie dió recuerdos para las princesas Isabel y Margarita Rosa; Annette calificó a la esposa de Jorge VI de «belle reine» y Lucile manifestó deseos de tocar los botones metálicos del uniforme de S. M. En cuanto a Ivonne y Lucile no dijeron nada, que es lo mejor que las personalidades regias pueden hacer.

Sí, son las quíntuples reinas, como dijo usted, y hasta, como digo yo, reinas perfectas. Pero, ¡ay!, no las engendró un soberano reinante, sino un tal Oliva Dionne, plebeyo completa, absoluta y definitivamente, todo lo alejado posible de cuantas dinastías reinaron, reinan y reinarán sobre la haz del mundo. Aparte de que, por la condición de quintuplicado que su engendramiento tuvo, lo que adquirieron fué calidad de fenómenos de Feria.

Al titularlas usted reinas, ha asestado un golpe terrible a la realeza, señor Clark. ¡Y en el fundamento de esa institución, precisamente, que es el derecho adquirido con sólo nacer! No llegó a tanto el padre Mariana en su libro «De Rege et regis institutione».

Por eso ha sido suerte para usted que el Canadá esté hoy bajo la soberanía benigna de Jorge VI de Inglaterra en vez de estar bajo la terrible soberanía de Luis XIV de Francia. Y ello hace que yo le felicite, al ofrecerme de usted atento s. s. q. e. s. m.

Luis de OTEYZA.

La Habana, 25 de mayo de 1939.

LA MULA MILITAR

Cuando Federico el Grande expresó una vez una opinión pobre de cierto oficial, un general le observó que ese oficial había pasado por diez campañas.

—Sí—dijo Federico—y también esa mula que allí está ha pasado por diez campañas, pero no sabe más de la guerra que cuando empezó.

(De «Parade». Londres).

FECHAS Y ANIVERSARIOS

Mayo 25.

o—Hoy celebra la República Argentina el 129 aniversario de su independencia. La bandera azul y blanca, emblema de la gran nación sudamericana, fué enarbolada en este día por el general Belgrano sobre las baterías de la Libertad, en Rosario de Santa Fe.

o—En 1899 murió en San Pedro del Pinatar, Murcia, don Emilio Castelar, eminente orador español y presidente que fué de la primera República española. Había nacido en Cádiz el 7 de septiembre de 1832.

AYER EN PALACIO

Por Roseñada

—Perdone un momento que el Sr. Presidente está recibiendo a dos Reverendos Protestantes.
—¿De qué partido?

CRONICA LITERARIA

Dieciseis años ha tardado el escritor irlandés James Joyce en «fabricar» la mole gigantesca de su reciente libro titulado «El Velorio de Finnegan» —un tomo de 250,000 palabras y cuyo contenido muy pocas personas doctas en materia de linguística pueden penetrar. Este hombre fantástico, el Einstein de la literatura contemporánea, no escribe exactamente en inglés, sino en varios idiomas simultáneamente, que forman un lenguaje fonético lleno de imágenes y símbolos, especie de nuevo esperanto en el que la onomatopeya trascendental es el alfa y omega de la composición.

Así tenemos que unas 200,000 palabras de su obra no figuran en el diccionario Webster ni en el oro clásico de la lengua de Shakespeare y Pope, aunque tengan su significado profundo que algún día entenderemos si es que tenemos a la mano el correspondiente tratado de interpretación. De igual modo que las Sagradas Escrituras requieren su hermenéutica, los textos en Joyce están pidiendo a gritos la interpolación de traducciones literales como las que nos dan en segunda enseñanza para leer a gusto los «Comentarios» de Julio César.

Poliglotismo surrealista de Joyce

Antes de esta obra monumental Joyce hizo el primer gran ensayo linguístico de su carrera literaria con la fantasía de «Ulises», libro que provocó las más curiosas polémicas en los Estados Unidos e Inglaterra, y que fué proscrito por la censura oficial como un artículo nocivo a la moralidad vigente. Desde aquel estreno sensacional, que compartió en un tiempo las glorias de la proscripción al lado del «Jurgen» de Branch Cabell, otro de los grandes estilistas de la moderna lengua inglesa, Joyce no había vuelto a inquietar a la crítica con su pluma.

Laboraba en silencio, como una sutil araña de la filosofía, este volumen extraordinario ante el cual las autoridades más competentes se declaran alucinadas. Padraic Colum, compatriota del autor, es uno de los pocos clarividentes que ha logrado comprender los misteriosos signos de Joyce, y ha intentado explicárnoslos en las columnas del respetable «New York Times». Harry Hansen, crítico del «Telegram», se muestra más pesimista y formula una queja contra lo que conceptúa la repetición del experimento del «Ulises»; otros revisteros insinúan que la lengua mongólica es más clara y fácil que la de Joyce, o que este no escribe en inglés sino en una especie de sánscrito Leyendo el idioma que le sirve de vehículo nos encontramos con una mescolanza de lenguas vivas y muertas y dialectos desconocidos, armonía y contrapunto del habla primitiva de los hombres. Al que sabe dos o tres idiomas, naturalmente, se le hace más fácil comprender este «inglés». Al que sólo sabe inglés, como la mayoría de los lectores norteamericanos, la cosa no le entra ni con acotaciones.

En la primera página de la obra por ejemplo, figura un vocablo que vertido fonéticamente al castellano sonaría así: «bababadalgaratakaminarronkonnbronntannerrontuontuntrovarronanskantojojodeneturnuk». En el método de composición de Emilio Ballagas o de Nicolás Guillén, máximos poetas negros de Cuba, esta onomatopeya sería un ruido de tambores, una serie de exclamaciones en verso:

«Bababá dalgará takaminarrón
kon brón ton rrón ton tón
trovarón kantojojo deneturnuk tro-
(varón...

Tales fenómenos del lenguaje podrían aceptarse como un arte literario surrealista, o como el eco de la expresión subconsciente, que Joyce enriquece con un cuidadoso sentido de la historia y la leyenda y del significado esotérico de las palabras. Sólo así nos explicamos que Harry Hansen haya confesado ahora, con motivo de la publicación de «El Velorio de Finnegan» que ha tardado no menos de cinco años en leer el «Ulises», y eso con la ayuda de los amigos competentes en cuestiones literarias.

EL VELORIO DE FINNEGAN, HOMBRE DE IRLANDA

James Joyce asombra a la crítica con un libro tan sensacional como su «Ulises».—200,000 palabras se rebelan contra la lengua inglesa.—El idioma primitivo, símbolo de la mitología.—Un sueño descrito en la fonética de los sueños.—Onomatopeya poliglota y surrealista.—El genio inglés que se inspira en la filosofía del loco Giovanni Vico.—La técnica del diálogo interior de Dujardín, inventada en 1887, desafía a los clásicos y puristas con la cuarta dimensión del arte literario

(Por R. Torres-Mazzoranna)

corrompido y en prosa rimada. En resumen: los ha vencido el poliglotismo del autor.

Pero hay muchos hombres de letras que lo consideran un genio y creen que en él ha aparecido el Nuevo Mesías de la literatura inglesa.

El idioma de los sueños en Dublín

Hace más de cien años Nathan el Hawthorne, uno de los clásicos de la lengua inglesa, pensó que sería muy interesante describir un sueño sin omitir todas las raras inconsistencias y extrañas transformaciones que tienen lugar en el hecho. James Joyce no solamente lo ha realizado en «El Velorio de Finnegan», sino que ha empleado a las mil maravillas el lenguaje de los sueños de que hizo gala por primera vez en su «Ulises». La nueva obra es, en efecto, un idioma de sueños en el que se comunica a los lectores la realidad de un sueño curiosísimo.

Tim Finnegan, que ha sufrido una caída de un andamio, se cree muerto y «estira la pata». Sus amigos se preparan a celebrar el velorio con la algazara proverbial de los irlandeses; bebiendo y narrando cuentos picantes entre la concurrencia. Cuando están libando las copas, al oír la mención del «whiskey», Finnegan despierta y vuelve a la vida. El personaje central de la obra puede ser también un señor llamado H. C. Earwicker, casado con Maggie, padre de varios hijos, y que anda en amoríos con una tal Ana. En una borrachera, Earwicker sueña, episodios fantásticos de sus pecados cantados por un grupo de amigos, broncas con la policía y la fábula de los «Mookse y los «Gripes». Durante el sueño, Earwicker cambia de persona, unas veces es el «Señor Todoloes» y otras el «Señor Muchos Hijos Dondequiera».

El ritmo de la obra es como el de un péndulo monumental. Es novela poesía, drama y sainete. La parte dedicada a Ana Livia Plurabelle es, según los críticos desapasionados, una pieza encantadoramente sugestiva. La trama se pierde en un mundo de sensaciones y palabras, en el que lo importante son las evocaciones remotas, el temblor de las emociones primigenias que sacuden al espíritu humano. En la floración salvaje de los vocablos abundan los secretos del tema. Joyce escribe en una clase llena de enigmas que sólo alcanzan a dilucidar sus fraternos en los senderos de la acústica. Exige un oído fino y un sistema nervioso de extrema sensibilidad. Su canción es de la vida, anímica disuelta en el cosmos; un panteísmo del lenguaje hablado que puede prescindir de la ortografía y sintaxis cuando guste.

Así como el «Ulises» de Joyce fué un sueño de la ciudad de Dublín en las horas del día, «El Velorio de Finnegan» es un sueño nocturno en Dublín. El método de la narración es el que los franceses llaman «diálogo interior», inventado por Eduardo Dujardín en 1887, y que ha tenido productos privilegiados en nuestros tiempos en los cantos multicrósticos de Ezra Pound y en las oscuras filigranas de Gertrude Stein.

Transición de la cordura al Manicomio

Literatura «de transición» la llaman sus adeptos para darle título decoroso e impoente. Nos informan que «El Velorio de Finnegan» es una exposición avanzada de la filosofía de Giovanni Battista Vico, un napolitano lleno de jurisprudencia que publicó en el siglo XVIII «La Scienza Nuova', obra tan mística como la «Vita Nuova» del Dante y en la que Vico sostenía que, para comprender la niñez de la raza humana y la mente de los hombres en las épocas mitológicas, había necesidad de volver uno al infantilismo. Vico creía que los mitos eran hechos reales para las personas que los creían. Acabó en un manicomio, pero en 1939 tenemos a Gertrude Stein propagando este concepto infantil de la vida y a James Joyce recreándolo en una obra genial que bien puede constituir una revolución del idioma literario. En realidad, muchos doctores en la materia así la han aceptado, declarándolo maestro del lenguaje como proceso psicológico y mental representativo de las motivaciones del alma humana.

Samuel Beckett, uno de los admiradores de Joyce, dice que los que no lo entendemos somos unos decadentes. Robert McAlmon afirma que para comprender la obra de este autor hay que caer en un trance de «intoxicación» y de «inebriedad de los conceptos sutiles». Nadie tiene la clave verdadera del misterio. Ana Livia Plurabelle, uno de los personajes de la obra, es a veces el río Liffey que pasa por la ciudad de Dublín. Por los episodios del libro sobre el velorio de Finnegan desfilan en parábolas otros 700 ríos, las leyendas de Tristán e Isolda y de Caín y Abel, las gestas de Napoleón y el Duque de Wellington, alusiones a los símbolos de las razas nórdicas, centenares de incidentes y mitos de la historia.

La cuarta dimensión del lenguaje

Padraic Colum cree que hay que ser irlandés para entender a Joyce. Es como si tomáramos «La Leyenda de Jaun de Alzate» de Pío Baroja, de suyo simbólica y con nieblas de sueños legendarios, y la pusiéramos en un vocabulario con afluencias del español, el vascuence, el francés, y las fuentes originarias de dichas tres lenguas. Habría interés en ello para los vizcaínos expertos en mitología racial, pero para el musicólogo que desconociera los síntomas de la expresión nativa el misterio sería impenetrable. El pensamiento del autor jamás lograría emanciparse de la prehistoria; dejaría de ser contemporáneo en cualquier época en que escribiera para el consumo público. En efecto, el diálogo de las lavanderas en el río que forma parte de «El Velorio de Finnegan» es, según la crítica, un capítulo sólo para los iniciados en la geografía humana del río Liffey en el temperamento y el habla de charada de las mujeres irlandesas. Un cuadro de costumbres imposible de descifrar ni con la ayuda del Esperanto.

Sin embargo, Joyce dedica su vida a este intrincado pasatiempo y gana dinero. Ezra Pound, que se lo presentó a Harriet Weaver, la directora de «El Egoísta» encontró en esta mujer al Mecenas que ha hecho posible la obra posterior de Joyce. La Weaver le dió, sin más ni más $200,000 en efectivo contante y sonante para devolverle la tranquilidad de espíritu que necesitaba en París, donde vive alejado de las cosas marciales y políticas del mundo, entregado al cultivo de esta literatura de género superespacial, polifónica, humorística, filosófica, supertemporal y que algunos entusiastas proclaman la cuarta dimensión del arte literario.

«El problema del escritor de hoy—dice Pedraic Colum— es la posesión de palabras reales, no de palabras ectoplásmicas, y conocer cómo ordenarlas. Estas deben moverse como palomas que vuelan y proyectan sus sombras sobre la tierra no como el maíz que abre. Por eso todos los escritores serios del inglés en la actualidad tornan sus ojos a James Joyce, el exponente más versado, más sutil y más completo de la palabra como elemento componente de valores».

En este volante imaginario se anuncia al público la última obra del autor irlandés James Joyce, titulada «El Velorio de Finnegan». No ha cabido todo el reparto, en el que figuran como personajes miles de hombres, mujeres y lugares de todas las épocas. Está escrita en inglés poliglota y tiene 200,000 palabras geniales que no aparecen en el diccionario de Webster. La efigie es de Joyce, quien vive en París y es aclamado por muchos como el Nuevo Mesías del lenguaje literario.

A TRAVES DE LA VIDA

LA LETRA DE MOLDE
(NOTAS DE LA PRENSA)

Continuando en el tema, después pués de haber expuesto la génesis del periodismo, en Cuba, diré que sufre no pocos sinsabores el que escribe.

No digo, ya cuando el artículo, que carece de forma y es virulento, se lo achacan a uno bien ajeno a su paternidad, con lo cual se consigue un odio gratuito que le acompañará hasta la tumba; no es ya, repito, el mal de cargar con culpas ajenas, sino la decepción sufrida cuando se espera cosechar agrados y beneplácitos.

Un periodista hace un artículo en elogio de un individuo que ha pronunciado una conferencia, verbo y gracia, o publicado un libro o expresado públicamente un concepto que se perdería en el vacío si el expresado periodista, mártir de su destino, no hubiera lanzado a los cuatro vientos la obra aquella.

Pues bien; sale el artículo y pasa un día y otro día y el escritor espera, como única recompensa, pues no ha aspirado a más, una carta una tarjeta o un simple telefonema que le exprese el agradecimiento debido.

Pero, nada; y sucede, para remachar el clavo, que el periodista se encuentra en la calle con el «beneficiado» y al verle tan impávido no puede menos de preguntarle:

—¿Qué tal le pareció mi artículo?

El hombre se hace el sorprendido y contesta:

—¡Pues no me he enterado de nada!

Y agrega con cierta indiferencia:

—Como yo no leo los periódicos, ¿sabe usted?...

Naturalmente esto es más de lo que pudiera exigirse al nombre de más paciencia. Por eso un compañero mío dice:

—Yo no hago elogios por la prensa, sino que doy palos y mientras más duros, mejor. Así tengo la seguridad de que los leen y la prueba de ello es la amabilidad con que luego me saludan.

Quizás tenga razón este hombre práctico y psicólogo profundo, porque nada va tan directamente al interesado, por la vía oficiosa, del amigo, como una frase mortificante.

Hay otra «película» que, seguramente, no es original.

Me envía una novela —su primer ensayo literario— un señor que por ahí anda.

Bobadilla —el inolvidable «Fray Candil»— le hubiera dicho que aquello era una olla podrida. Valdivia, el famoso «Conde Kostia», lo habría comparado con los mejores autores antiguos y modernos y declarado la obra «monumento nacional». Convencido de que la lisonja es más temible que la injuria, lo habría matado a fuerza de elogios. ¡Era mucho cerebro aquel querido Conde!

Yo tuve piedad del pobre hombre y le dije que en el libro había situaciones interesantes, y que, como primer ensayo demostraba buenas facultades para el porvenir.

¿Saben ustedes el resultado? El individuo me negó el saludo, se entretuvo en difamarme y por haber sido mi amigo y paisano de provincia y ciudad, se declaró mi enemigo. Todavía cuando se cruza conmigo me mira con odio...

A esa otra ventaja de la profesión de periodista pueden unirse muchas más, alguna de ellas bien deprimente. El otro día, al tomarle las generales a un compañero mío le preguntó el escribano:

—Dice usted que es periodista. ¿No tiene otra profesión más seria?

Y mucha gente dirá: —Bueno, ¿y por qué persisten ustedes?

—¡Ah, señores! Porque esto lo tenemos en la sangre y sin esperanza alguna, es el periodismo el que nos llena el alma!...

Héctor de SAAVEDRA.

DESDE PARIS

LA CARTUJA DE PALMA

Monsieur France me coge del brazo y, señalándome en la vitrina del boulevard un libro que «vient de paraitre», me dice:

—¡Más de un millón de ejemplares en todas las lenguas!

Es la «Cartuja», de Stendhal. El prosigue:

—Hoy, seis de mayo, hace exactamente cien años que el libro apareció por la primera vez en las librerías de París. 6 de mayo de 1839. Es decir, en plena epopeya hugoliana cuando el romanticismo alcanzaba el punto más alto de su parábola. Stendhal tenía más de cincuenta años, lo que no le impidió escribir esta prodigiosa obra en seis semanas. En los seis semanas de encierro en su residencia de la rue Caumartin.

Yo lo interrumpo:

—Sin embargo, la «Chartreuse» no gustó...

—No, no gustó —responde M. France—. En medio del delirio romántico en que apareció, no podía gustar. Stendhal simplificó su lengua, purificó su léxico, fué el primero en denunciar —sin hacerlo expreso— la hinchazón de palabras y la catástrofe de imágenes del romanticismo.

—Otro, sin embargo: Stendhal era romántico...

—Sí, pero no escribió con lengua romántica. Desnudó su corazón, pero con cifras realistas, sin gritos y sin trances. Stendhal por otra parte poseía una virtud antirromántica: era metódico, exponía con conocimiento de causa, explicaba bien lo que quería.

—Otro sin embargo, Monsieur France, y perdónelos todos de una vez: la base de todos los libros de Stendhal y especialmente de la «Chartreuse», es el sentimiento, que es cifra capital del romanticismo.

—Su sentimiento era tan viril, tan directo, mi querido Avilés Ramírez, que casi no es sentimiento. Para decirlo como él lo hubiera dicho: su sentimiento no era jeremíaco, no era llorón. Esa quizás sea la razón de que, presintiendo con rara visión lo que sería el desenvolvimiento de las letras en el futuro, el novelista de 1839 solía decir, con acento de triunfo anticipado: «Me comprenderán los hombres de 1900...»

—¿Cree usted que un ciclista, que un foot-ballista, que un cinematografista, que un radiofanático de 1939 comprenda y guste de Stendhal?

—Generalmente esas gentes jamás han sabido nada de literatura, ni en la época de Stendhal ni en la nuestra. Stendhal se refería a las gentes letradas, porque las gentes letradas eran las que no gustaban de la «Chartreuse» hace cien años. Pero si nos ponemos a hacer la prueba, yo le aseguro que un foot-ballista, de que un radiofanático, que un cinefanático, que un ciclista profesional de nuestro tiempo ama y comprende más a Stendhal que a Lamartine o a Chateaubriand. Fabricio del Dongo es un personaje realista. La Sanseverina también. Y realistas son el Conde Mosca, Clelia y los otros personajes de la novela ¿No cree usted que es significativo el hecho de que su «Chartreuse» ha sido plenamente comprendida alrededor de 1900, como él lo había predicho? ¿No ha leído usted los artículos de críticos que se han escrito por millares...?

—Sí, todo lo he leído. Y además he leído a Brumetiére, a Balzac, a Sainte-Beuve, a los viejos. He leído hasta al imbécil de Clement Vautel, quien dice que jamás ha leído una cosa más absurda, ridícula, fatigante, vacua y estéril que Stendhal, lo que a mi modo de ver es uno de los títulos más gloriosos de Stendhal. Y para que lo sepa: he estado poniéndole «pero» a su Stendhal y urdiendo «sin embargos», sólo para oírlo hablar, porque en el fondo estoy perfectamente de acuerdo con usted, y su Stendhal es también mío. En la avalancha de novelas de la producción francesa hay pocas más claras, más realistas, más emocionantes y más suculentas que la «Chartreuse». Stendhal es la vida intensa proyectada en lenguas medulosa. Es «escritor esencial», al mismo tiempo que «paisajista humano». El arte de su novelación, es simple en extremo, y extraordinario. Necesita por lo menos un Stendhal cada época literaria, y yo celebro, releyendo la «Chartreuse», aquel 6 de mayo de 1839 en que apareció por primera vez en las librerías de París...

EDUARDO AVILES RAMIREZ

UNA ACLARACION AL ARTICULO DEL SEÑOR LUIS ARAQUISTAIN

Al artículo «El comunismo y la guerra de España», por Luis Araquistain, que publicamos en nuestra edición del 16 del actual, debemos hacer una aclaración que nos remite la American News Paper Alliance, agencia por cuyo conducto recibimos el mencionado artículo. La nota en que dicha agencia hace la rectificación dice así:

Corrección importante.

En el artículo firmado por Luis Araquistain, titulado «El comunismo y la guerra de España», enviado por correo ordinario la semana pasada, en el penúltimo párrafo, que comienza «En las postrimerías de la guerra...», hay un pasaje que dice: ... «la cantidad depositada en Rusia fué de 510.079.529.3 KILOS de oro (quinientos diez millones setenta y nueve mil quinientos veintinueve KILOS y tres GRAMOS)».

Las palabras «kilos» y «gramos» están equivocadas. Son «gramos» y «decigramos», respectivamente.

El pasaje corregido debe decir así: «... la cantidad depositada en Rusia fué de 510.079.529.3 GRAMOS de oro (quinientos diez millones setenta y nueve mil quinientos veintinueve GRAMOS y tres DECIGRAMOS)».

Rogamos efectuar la corrección del caso. El señor Araquistain ha corregido por cable este error, que contenía su manuscrito original.

Mayo 17 de 1939.—**North American Newspaper Alliance.**

M.E.C.D. 2016

Vea el nuevo G-E!

GE con REFRIGERACION SELECTIVA

CUATRO ZONAS DE DISTINTAS TEMPERATURAS Y HUMEDAD

5 AÑOS DE GARANTIA

● Por sólo $10.00 de entrada y fáciles mensualidades puede Vd. adquirir ahora un Refrigerador General Electric.

GENERAL ELECTRIC

CRONICA HABANERA

EL ULTIMO COMPROMISO

Caridad López Serrano, la bella y gentil señorita.

Su retrato viene a nuestra crónica relacionado con la grata nueva de su compromiso amoroso con el estimado amigo doctor Joaquín Gumá y Herrera, joven y talentoso letrado que figura como Agregado al Protocolo de la Secretaría de Estado.

Este compromiso quedó formalizado ayer tarde mediante la petición oficial que hicieron los padres del novio, matrimonio de tan alta distinción como Joaquín Gumá y Nena Herrera, ante la madre de la novia, la respetable señora Ana Luisa Serrano viuda de López.

En nuestra sociedad, donde tantas simpatías tienen los novios, será recibida la noticia con general complacencia.

Tenemos encargo de la señorita López Serrano hacer saber a sus amigas que no recibe.

Felicidades.

LA VIUDA DE FARRES.— Un gran duelo para la sociedad habanera constituye la muerte de la señora Enriqueta Echarte, viuda del inolvidable caballero Edelberto Farrés.

Ayer, en horas de la tarde, dejó de existir la venerable matrona, a consecuencia de una larga y cruel enfermedad que minó por completo su organismo.

La señora viuda de Farrés, dama de alto rango por su cuna y por su vida, brilló entre los esplendores de una época que resulta inolvidable.

Poseedora de una vasta cultura, buena, sencilla, caritativa, unía a los dones de su belleza, los de su talento y distinción, lo que la hacía una de las figuras más preciadas de la buena sociedad cubana.

Hoy será el sepelio de la distinguida dama.

Dicho acto, señalado para las cinco de la tarde, se llevará a cabo en el Cementerio de Colón para donde se hacen las invitaciones.

Al consignar la desaparición de la señora viuda de Farrés, que nos embarga de pesar, queremos hacer patente nuestro más sentido pésame a sus hijos, los queridos amigos Edelberto y Enrique Sergio Farrés y Echarte, a su hija política, la señora Maximina Marimón de Farrés y a sus demás familiares, entre ellos la señora Leonor Díaz Echarte viuda de Gamboa, tan buena siempre para con la extinta.

Paz a sus restos.

LA GRAN COMIDA DE ESTA NOCHE.— Hoy, en ocasión de celebrarse la Fiesta Nacional de la República Argentina, ofrecerá una gran comida en el Hotel Nacional el Ministro de la Argentina, Excmo. señor Víctor Lascano y su gentilísima esposa Angélica Gálvez, en honor del Honorable Señor Secretario de Estado doctor Juan J. Remos y de su distinguida esposa Mercedes Carballal.

El adorno de la mesa ha sido confiado al buen gusto de los artistas del jardín «La Dalia».

Tan brillante acto dará comienzo a las 9 de la noche.

Lo reseñaremos.

EN LA LEGACION DE VENEZUELA.— Un acto más, para despedir al Ministro de Chile Excmo. Señor Emilio Edwards Bello, se celebró en la noche de ayer.

Ello fué una gran comida que le ofrecieron el Ministro de Venezuela, Excmo. Señor Alberto Smith y su esposa Lola Casas, en su espléndida residencia del Vedado, sede de la Legación.

La mesa, donde tomaron asiento los concurrentes, llevaba un lindísimo adorno floral que ejecutaron los floristas de la «Casa Trías» con ese gusto que los caracteriza.

Asistieron.

El Ministro de Colombia, Excmo. Señor Ricardo Gutiérrez Lee y señora Carmelina Terry.

El Ministro del Perú, Excmo. Señor Juan de Osma.

El Agregado Comercial de Chile, Señor Camilo Riccio y señora Anita Alonso.

El señor Luis Felipe Osma y su esposa, que acaban de llegar del Perú para seguir viaje a Nueva York.

Y las señoras María Dolores Machín viuda de Upmann y Anita Sánchez Agramonte viuda de Longa.

SANTOS DE HOY.— En la festividad de hoy, Santa Magdalena Sofía, celebra su onomástico una bella y gentil dama de esta sociedad que reside en París: Magda Betancourt.

Y la monísima niña Magda Argüelles y Pertierra, el encanto de sus padres, Oscar Argüelles y Emma Pertierra.

Otra festividad de hoy es San Urbano.

Sea nuestro primer saludo para un antiguo compañero, Urbano del Castillo, que redactó durante varios años las Viboreñas del DIARIO hoy a cargo de su hijo, nuestro querido compañero Orestes del Castillo.

Siguen los saludos para el señor Urbano del Real, distinguido caballero que representa en la Habana a la conocida firma «Bacardí».

Los doctores Urbano Gómez Toro Urbano Codina y Urbano Godoy Alvarez.

Y Urbano Gómez Cádiz, muy estimado en esta casa y procurador del bufete del doctor Felipe Rivero y Alonso.

NACIMIENTO.— Los jóvenes y estimados esposos Patricio Suárez y Olga Pérez Etchegoyen, han visto alegrado nuevamente su hogar con el advenimiento de su tercer hijo, un hermoso niño, que los llena de felicidad.

En su residencia del Vedado fué asistida la señora de Suárez por el reputatdo ginecólogo doctor José Ramírez Olivella, gloria de la ciencia médica.

Reciban los afortunados papás nuestra enhorabuena.

EL PRIMER AÑO.—Con motivo de cumplir el primer año, tuvo una simpática fiestecita días pasados la monísima niña Hortensia Ruiz y Pino, hija adorada del doctor Ramón H. Ruiz y de su joven esposa Angelita Pino.

Numerosas niñas y niños disfrutaron horas de verdadera alegría alrededor de la simpática Hortensia.

La felicitamos.

ANIMADO ALMUERZO.— Al medio día de ayer se celebró un animado almuerzo en la regia mansión que poseen en la calle 17 del Vedado el acaudalado banquero Juan Gelats y su distinguida esposa Adolfina Solís.

Fué un almuerzo de muchachas que ofreció una de las señoritas de la casa, la encantadora Adolfina Gelats y Solís, congratulando a un grupo de sus amigas.

En una espléndida mesa fué servido el almuerzo.

Después se jugó bridge con gran animación hasta bien entrada la tarde, formándose numerosas mesas.

Rodeando a Adolfina y a su lindísima hermana Cristina, se hallaban Hortensia Colás, Gisela García Bango, Lolita Gutiérrez, María Teresa Gómez Waddington, María Mayorga, Gloria Carrillo.

Nina Gómez Diago.

Celita Hidalgo Gato.

Rosita, Margarita y Enita Rayneri, Peggy Smith, Rosita Barraqué Teresita Rionda, Gilda Núñez Mesa, Carmita Díaz, Virginia Palicio, Maeta Roces, Carmelina Villaverde y Anita del Valle.

Y la joven y bella dama Lydia Pou de Menéndez

COMIDA ELEGANTE.—El distinguido caballero Julio B. Forcade, Presidente de la Bolsa de la Habana y su gentil e interesante esposa Angélica Pedro, abrieron anoche su gran mansión del Vedado para una comida.

Comida elegante que congregó alrededor de los amables anfitriones, distinguidas figuras de nuestra sociedad.

El lujoso comedor de la casa, pieza alhajada suntuosamente que responde al más delicado «art nouveau», se sirvió la comida.

Un primor la mesa.

Cubierta totalmente por un espejo monumental, llevaba valiosos candelabros de plata y un centro de fino cristal, cuajado de flores.

Eran invitados de los señores de Forcade.

El doctor Moisés Vieites y señora María Romero.

El ingeniero Silvio de Cárdenas y señora Sofía Arenal.

El ingeniero Manuel A. Coroalles y señora Lily Morales.

Y el doctor Alfredo Botet y señora Fabiola de Arriba.

(Continúa en la página SIETE)

¡Algo de sumo interés!

Oferta Especial de VESTIDOS

Hoy, Mañana y Pasado

¡Precios muy rebajados!

Modelos veraniegos importados, en materiales diversos, estampados y lisos. Vestidos de casa, de sport y de calle. Amplias colecciones donde escoger. Verdaderas gangas a estos precios.

Vestidos de Casa, confeccionados en percal estampado; motivos muy nuevos sobre vistosos fondos. Rebajados a

1.12 y 1.55

Vestidos de "peter-pan", de percal, de warandol, y de linolán, en gran variedad de modelos, color entero y floreados. Rebajados a

55c, 1.29 y 1.45

Vestidos de una y de dos piezas, en crash de algodón; con falda de color natural y chaqueta floreada. Rebajados a

2.45

Vestidos de hilo de una y de dos piezas, con finos bordados y detalles contrastantes. En todos los colores de verano. Rebajados a

2.65, 4.45 y 5.45

Vestidos de crash de hilo, de dos piezas. Falda de color y Chaqueta con estampaciones muy vistosas sobre fondo blanco. Y vestidos de "soisette" en fondo blanco, con motivos muy nuevos. Rebajados a

3.95

Vestidos de seda, en diversas calidades y tejidos. De color entero, floreados y a listas. Rebajados a

2.65, 4.45 y 4.85

Vestidos de seda en calidad fina, diseños muy elegantes. En color entero, con flores y a listas. Rebajados a

5.75 y 7.75

No deje usted pasar esta ocasión. Aunque no necesite nada de momento, piense que todavía quedan varios meses de calor. Haga hoy mismo una visita a nuestro primer piso.

fin de Siglo

san rafael y águila, teléfonos: m-5991-92-93

ABATIMIENTO

A ratos, languidez y apatía, por momentos, reacciones exageradas, crisis nerviosas! Oh, esos nervios desequilibrados! Fitina se hace imprescindible para enriquecer los nervios con fósforo vegetal asimilable; no es un hipnótico o calmante, sino un potente y eficaz regenerador, de efecto paulatino, pero seguro y duradero.

FITINA

Reintegra la vitalidad

Contra debilidad, anemia y cansancio físico Ferro-Fitina (Fitina con hierro)

EL ALCOHOL DE LAS FAMILIAS

ALCO ELITE

PRODUCTO ARECHABALA

Vejámenes y calumnias a causa de la negativa de una señora a dar un documento que le pertenece

Ayer se personó en las oficinas de la Policía Secreta la Sra. Antonia Tello Amador, residente en Inquisidor 410, dando cuenta al Oficial de guardia que Ubaldina Fernández, que vive en una de las habitaciones de la citada casa, le pidió hace cerca de cuarenta días la inscripción de nacimiento de su hija Estela para con ella poder correr los trámites de traer a Cuba a una sobrina de la acusada que se encuentra en España, y como ella se negó resueltamente, la señora Fernández, de acuerdo con una mujer a la que conoce por Juana y que vive en la repetida casa, la insulta y veja constantemente disponiendo del honor de Estela.

Un lote de alpargatas y zapatillas

Manuel Velázquez Arias, de Ahorro, 53, Cerro, dió cuenta en las oficinas de la Secreta que Rubén Melcón, de Velázquez 73, lo ha defraudado en el importe de un lote de alpargatas y zapatillas que le entregó para su venta en comisión, ya que una vez dicho calzado en su poder, desapareció sin haber tenido más noticias suyas.

Sospecha del carbonero

Pedro Franco Rojas, director de escuela, avecindado en Estévez 61, alto, puso en conocimiento de la Secreta que al regresar a su domicilio observó que le habían sustraído diversas pertenencias de él y de su prima Cipriana Palacios que estuvo allí de visita, sospechando que el autor de la sustracción fué el carbonero que sirve ese artículo en la casa, estando el establecimiento en Pila 14, por ser el único que estuvo allí antes de notarse la falta aludida.

Defraudó al propietario del hotel

El Dr. Ramón A. García Rodríguez, abogado, vecino del hotel establecido en Monserrate 401, del cual es propietario, denunció en la Policía Secreta que el huésped del establecimiento Sebastián Almeida lo defraudó en el importe del hospedaje, habiéndose dirigido posteriormente a Varadero, de donde no ha regresado. Refirió el Dr. García Rodríguez que requirió al Sr. Almeida para que abonara el importe del hospedaje, y entregó un cheque por la suma de $40.83, o sean $10.00 más que su deuda, entregándole él esa diferencia; pero al acudir al Banco de Monserrate 36 a hacer efectivo el documento se lo devolvieron por no tener fondos allí el aludido Almeida.

La denuncia de un subinspector

El subinspector de la Policía Secreta Federico de la Cruz Muñoz, participó en el Juzgado Correccional de la Tercera Sección que ayer, en ocasión de dirigirse a su oficina en dicho Cuerpo, con su esposa e hijo, hubieron de detenerse en Belascoain y Pocito para que sus referidos familiares tomasen un tranvía. Pero en esos precisos momentos y cuando su esposa e hijos se disponían a tomar dicho vehículo cruzó por la aludida esquina, a excesiva velocidad, el ómnibus número 1734, chapa número 55458, de la ruta 14, conducido por un chofer de la raza blanca, el cual, lejos de moderar la marcha del ómnibus y permitir, además, que sus repetidos familiares tomasen el tranvía, como era su deber, se encimó sobre ellos, que hubieron de subir precipitadamente la acera, todo ello con desprecio absoluto de la vida ajena y del más elemental sentido común, y con infracción de los reglamentos en vigor, continuando el chofer la marcha rápida del ómnibus absolutamente despreocupado de todo.

CALLOS

Extirpados Con ACEITE DE RICINO

No continúe usando las peligrosas navajitas y los molestos emplastos callicidas. Un nuevo líquido llamado NOXACORN elimina el dolor en 60 segundos. Seca los callos en tal forma que no salen más. Contiene aceite puro de ricino, yodo y alcanfor. Completamente inofensivo. Fáciles instrucciones con cada paquete. Un frasco de 35 centavos evita grandes sufrimientos. Su dinero sea devuelto si NOXACORN fracasa en extirpar cualquier callo o callosidad. Distribuidores en Cuba:—Droguería de Johnson, Habana.

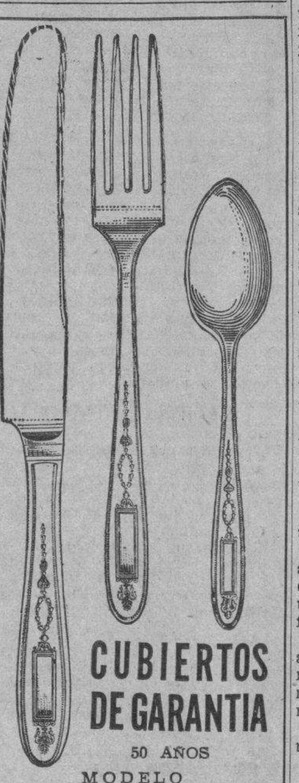

CUBIERTOS DE GARANTIA

50 AÑOS

MODELO GROSVENOR

24 piezas $26.75

COMPLETO SURTIDO DE PIEZAS DE MESA Y SERVICIO.

JOYERIA LE TRIANON

S. FONDON Y CIA., LTDA. GALIANO, 405.

Sintonice ESTA NOCHE

La hora TRES FLORES Se trasmitirá

"DESPUES DEL AMOR",

Comedia en tres actos, original de FELIPE SASSONE.

Interpretación por el conjunto RADIO TEATRO IDEAS PAZOS

CMBQ 910 KCS. 9 P.M.

ARROLLADO POR UN OMNIBUS

El menor José Pérez y Pérez, de 8 años y vecino de Luz 109, fué asistido en el primer centro de socorro de lesiones de carácter menos grave, las cuales sufrió al ser arrollado por el ómnibus 55,025, de la ruta 18, manejado por Tomás Pineda Hernández, cuando transitaba por la calle de Muralla.

Viajeros!

A NEW YORK y A MEXICO

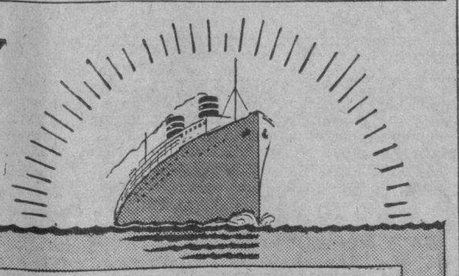

SALIDAS PARA NEW YORK

"ORIENTE" Sale todos los Miércoles, a las 2 a. m.

"ORIZABA", "SIBONEY", "MEXICO" Todos los Sábados a las 12 m.

SALIDAS PARA MEXICO

"ORIZABA", "SIBONEY" O "MEXICO"

Todos los Lunes, a las 11 a. m.

Sistema perfecto de refrigeración para el transporte de frutas y vegetales. Carga general con conocimiento corrido de EUROPA y SURAMERICA y los principales puertos del Mundo, vía New York.

NEW YORK and CUBA MAIL S. S. Co.

OFICINA PRINCIPAL: DESAMPARADOS Y COMPOSTELA TELS. M-7916 - M-7917 M-8301 - M-8302

OFICINA DE PASAJES: BAJOS DEL CENTRO ASTURIANO TELS. A-6154 - M-7776 HABANA, CUBA

¿Su hijito vá a la escuela? Dele Kresto

M.E.C.D. 2016

HOY FAUSTO METRO Goldwyn MAYER presenta NORMA SHEARER PLACER DE TONTOS CLARK GABLE 40¢ 50¢ Niños 20 Tert. 15¢

ALKAZAR AUDITORIUM HOY
¡EL TRAGICO DILEMA de un PADRE! EL PROFUNDO DOLOR de un HOMBRE ... QUE MATA A SU PROPIO HIJO!
NUNCA un ARGUMENTO TAN FUERTE! EN MUCHOS AÑOS EL FILM MAS SENSACIONAL!
80 MINUTOS de ALTA TENSION
COLUMBIA PRESENTA A ALAN BAXTER - JACQUELINE WELLS y JOSEPH KING en
"MI HIJO ES UN CRIMINAL"
—MY SON IS A CRIMINAL—
ADEMAS en ALKAZAR "BELLEZA en FRASCOS"
20¢ Niños 15 30¢ Tert. 10¢

ENCANTO
2 SOBERBIOS ESTRENOS! El "HIT" de la TEMPORADA!
Loretta YOUNG y Warner BAXTER en la deliciosa superjoya 20th Century Fox
"MUJER, MARIDO Y RIVAL"
y la gran atracción COLUMBIA
"ESPIA A LA FUERZA"
—The LONE WOLF SPY HUNT— con Warren WILLIAMS e Ida LUPINO
30¢ EL MAS SENSACIONAL FILM de ESPIONAJE! 40¢
LUNES Encanto gran gala Robert TAYLOR y Wallace BEERY en "El AMOR de un ESPIA"
Un ORGULLO Metro Goldwyn Mayer

FRED ASTAIRE GINGER ROGERS
MARTES FAUSTO RIVIERA
"LA VIDA de VERNON e IRENE CASTLE"
Una R.K.O. RADIO

ESCENARIO y PANTALLA

FAUSTO: «PLACERES TONTOS»

No conocemos «Idioss Delight», la comedia de Sherwood en que se basa esta película; pero si es tal cual la versión cinematográfica, no mereció el premio Pulitzer que le fué otorgado.

Mientras la comedia sólo quiere ser la vida pintoresca de un truchimán de escenarios, resulta movida, simpática, agradable. Nada sobrepasa los planos de un costumbrismo normal y epidérmico; pero se siguen con gusto las peripecias de ese Harry Van, empujado por la crisis de la post-guerra a ejercer todas las formas de la «varietté», desde el «duettino» burlesco hasta el truco de la telepatía. Por otra parte, el decursar de esta existencia accidentada, que el protagonista sobrelleva no con patetismo ni siquiera con resignación, sino con asunción gustosa y hasta con cierta brillantez, ha servido a Clarence Brown para hacer un alarde elegante de movimiento fílmico. En toda esta parte hay secuencias felices, cortes oportunísimos, evocaciones gratas de la época del «one step» y escenas de bien lograda comicidad, como la de la adivinadora Zuleika. El mismo episodio de Van con Irene, después de un acto acrobático muy bien realizado fílmicamente, resulta bien traído, ponderado y humano. Irene es una muchacha visionaria, en anhelo constante desde la frustración de su vida hasta la vida superior que ensaya en sueños. Acróbata por necesidad, quisiera, en una cabriola decisiva, pasar del mundo estrecho y duro de su realidad al mundo maravilloso y sin márgenes de su fantasía. Harry Van, desenvuelto, simpático, audaz, pudiera ser su punto de apoyo para ese salto prodigioso. Harry es, además, un hombre atractivo para las mujeres. No es ni quiere ser un Don Juan, pero refleja, sin proponérselo, las apetencias de donjuanismo que las mujeres van proyectando en él. ¿No les ocurre así a casi todos los titulados —y calumniados— donjuanes?

Todo va bastante bien hasta que la obra se propone ser importante. La escena se traslada entonces a un bonito hotel entre montañas, en uno de esos lugares de Europa donde la guerra, desde Versailes, es una amenaza cotidiana. En seguida se advierte que este paraje quiere ser un «punto neurálgico». Allí está Harry Van, siempre en calidad de truchimán de escenarios, con seis bellezas rubias, a las que cuida con el mimo y la distancia de un amaestrador de animales a su «troupe» zoológica. Falta Irene, cuya cita en este lugar era obligada. La acróbata visionaria se ha convertido en una mitómana ampulosa y ridícula, amante de un sujeto antipático y suficiente, traficante de armas. Tiene lugar entonces una serie de escenas a cual más extravagante y verbosa. Se ha confundido lamentablemente lo original con lo abstruso, lo transcendente con lo desorbitado. Irene nos marea con una locuacidad declamatoria y pedante. Harry, anonadado, va como a la deriva de su parla insensata. Esto tiene que acabar mal naturalmente. Y en efecto, el final es catastrófico: el hotel es furiosamente bombardeado y mientras estallan las bombas y el lindo mirador entre montañas se hace añicos, Irene y Harry, abrazados, proclaman sarcásticamente su derecho a la vida, a la vida cimera y espiritada de la visionaria. Al espectador lo único que le interesa de todo esto es el comprobar lo que ya se había presumido: que allí tenía que ocurrir algo gordo.

Con frecuencia pasa esto en el teatro y el cine norteamericano. Se da caza a un buen tema —cuestión de inspiración y, a veces, hasta de suerte—; pero no se le agarra por el centro. El tema mal cogido se evade o se escora y no hay manera de sostenerlo en toda su intensidad ni mucho menos de agotarlo.

La fantasiosa Irene sería un personaje interesante si se nos mostrase su lado poético. Tal como nos los presenta el cineturgo resulta un tipo de comedia bufa, de «astrakán». En vano Norma Shearer, con su gran talento de histrionisa, ha tratado de sacar partido al tipo.

En cuanto a Harry Van, es también un personaje de dos dimensiones: uno de tantos aventureros de la escena, sin drama, sin grandeza. Clark Gable lo hace con ese desenfado que es el secreto de su buen éxito en las típicas comedias yanquis.

Francisco ICHASO

RADIO CINE: «LAS TRES SEÑORITAS VUELVEN»

Otro gran éxito será el de hoy en Radio-Cine con el estupendo programa de singular atracción que presenta este espacioso teatro; programa formidable en el que aparece en su mejor interpretación la novia del mundo, Deanna Durbin, titulada: «Las tres señoritas vuelven». Véala cómo se desenvuelve en la serie de conflictos sentimentales que le presenta su familia, para salir airosa.

En «Las tres señoritas vuelven», no sólo podemos admirar a la pequeña artista como una buena cantante, sino también se gana muchos laureles como actriz dramática. Secundan a Deanna Durbin, Nan Grey, Helen Parris y otros muchos.

Para completar el programa se exhibe también un precioso cartón, el Noticiero sonoro y la bella e interesante película titulada «Un novio en apuros», que interpretan Ona Munson y Charles Rogers.

Los precios: Luneta y primer piso 40 cts., antes de las 6 y 30, después 50 cts.; los niños 20 cts. y la tertulia entrada por Neptuno 15 cts.

Mañana, este mismo programa.

El lunes: Sensacional programa con el estreno de la película titulada «El valiente de Oklahoma», que interpreta el más intrépido actor del Cinema: James Cagney con Humphrey Bogart y Rosemary Lane.

Emociones tras emociones y una trama horriblemente trágica, en la que se desarrolla la vida de un pueblo sin leyes y sin Dios, donde sólo imperaba la ley del más fuerte. Una gran estreno de la Warner Bros que se ofrece conjuntamente con «La huerfanita afortunada», de John Litell y Ann Sheridan.

«Mujer, Marido y Rival» y «ESPIA A LA FUERZA en el ENCANTO

Un programa realmente extraordinario presenta hoy en jueves de moda, la empresa de este aristocrático teatro. Dos sensacionales estrenos: 20th. Century Fox, el éxito de la temporada, «Mujer, marido y rival». ¿Qué haría usted si su esposa quisiera ser cantante y abandonarlo?.. ¿Qué haría usted si viera a su maridito en equívoca sociedad con una encantadora mujer?... Vea lo que hicieron Loretta Young y Warner Baxter con César Romero y Binnie Barnes en estas circunstancias en esta deliciosa y exquisita trama. La otra gran atracción es la magnífica producción de la Columbia, «Espía a la fuerza», con Warren William, Ida Lupino, Rita Hayworth, Ralph Morgan y la genial estrella niña Virginia Weidler. El terrible y temido «lobo solitario» se convierte después de prolongada desaparición en un «azote» de los espías...! El intrigante novelista Louis Joseph Vance, el maestro de la ficción, presenta ahora su más excitante novela... al batallar contra una siniestra red de espías pagados por gobiernos extranjeros para apoderarse de los planos más celosamente guardados..! Nada más misterioso y emocionante. Completa el programa la comedia «Perdone mi accidente», y el Noticiario. Los precios: 30 centavos de 3:30 a 6:30 y 40 cts. después. Niños a todas horas 20 centavos.

El lunes: otro estupend o«hit» de la Metro: «El amor de un espía». Un espectacular drama, digno de la dirección de su realizador, el famoso W. S. Van Dyck II, entre cuyos últimos grandes éxitos se encuentra «María Antonieta». Son intérpretes de este drama gigantesco el gran favorito Robert Taylor y el inmenso astro Wallace Beery, con la gloriosa colaboración de Florence Rice, Helen Broderick, Charles Bickford, Barton MacLane y miles de extras. El drama del joven fino y delicado, criado en la opulencia, que de pronto se ve en la miseria, y tiene que hacer frente a la vida..! Una trama que estimula al hombre a luchar hasta vencer, o morir..! Pero, no darse nunca por derrotado, mientras tenga un hálito de vida..!

TODOS LOS GENEROS ESTAN REPRESENTADOS EN EL HOMENAJE A HELIODORO GARCIA EN EL 'TEATRO NACIONAL', EL MARTES 30

Reproducimos a continuación el programa completo de esta magna función:

Alta Comedia.
MANOLO COLLADO y PEPITA DIAZ.

Opereta.
LYDIA DE RIVERA, RAUL FERNANDEZ CRIADO ARTURO VILA, ZORAIDA BEATO.

Concierto.
ERNESTO LECUONA.

Recitaciones.
CARMINA BENGURIA.

Danzas Españolas.
LUANA DE ALCAÑIZ y JUAN PUERTA. ADELINA DURAN.

Afro-Cubano.
RITA MONTANER.

Canciones Cubanas.
ZORAIDA MARRERO, MARIA CIERVIDE, GEORGINA DOUBUCHET.

Canciones Mexicanas.
PEDRO VARGAS.

Zarzuela Española.
LUISA MARIA MORALES, AGUSTIN GODOY.

Bailes Excéntricos.
JOHN BUX.

Sketchs.
GARRIDO Y PIÑERO, ACEBAL y DEL CAMPO.

Corte Suprema del Arte.
ADRIA CATALA, ANOLAN y MIRIAN, ELSA VALLADARES.

Maestros de Ceremonias.
JOSE ANTONIO ALONSO, GASPAR PUMAREJO, ARTURO ARTALEJO, GERMAN PINELLY.

Pianista Acompañante.
BOLA DE NIEVE.

ORQUESTAS

Hermanos Le Batard
—y—
Hermanos Castro.

Lunetas y asientos de Palcos $1.50
Asientos de Palcos, Principales y Butacas 1.00

HOY PAYRET GRAN EXITO!
LA PELICULA mas APLAUDIDA del AÑO!!!
HUGO DEL CARRIL SABINA OLMOS
"LA VIDA ES UN TANGO"
con TITO LUSIARDO y F. PARRAVICINI
14 BELLISIMAS CANCIONES!

N O T A S

HOY: «MI HIJO ES UN CRIMINAL» EN EL ALKAZAR

Jamás tuvo a su cargo hombre alguno, deber más terrible que realizar, y era burlarse de la ley, sacrificando la vida de su propio hijo...! La ciencia moderna de que dispone la policía logra descubrir la identidad de un maligno y desconocido criminal! Cinco vidas perdidas a causa de la evidencia encontrada en el fondo de una cubeta de laboratorio..! mientras el más vicioso de todos los caracteres del más bajo mundo social se encuentra cara a cara con la hosca presencia de la ley... pero, su propio padre, que se escapara de las vengadoras garras de la Justicia, tira del gatillo que le haría saldar su cuenta con la sociedad..! Un dilema terrible: o sacrificaba su deber, el que había cumplido celosamente por años y años, o sacrificaba su hijo..! Pero su entereza de corazón no vaciló un instante, y cumplió como un hombre su dolorosa misión a costa de su profundo dolor de padre..! Vea hoy a Alan Baxter, Jacqueline Wells, Gordon Oliver y Willar Robertson en el intensísimo y super-emocionante drama de dramas: «Mi hijo es un criminal». Completa el programa la deliciosa y lujosísima super-joya «Belleza en frascos», con Lucille Ball, Patrick Knowles y Donald Woods. Además el cartón «El perro y el hueso», la comedia «Viva Hollywood» y el Noticiario. Los precios: 20 cts. de 1:30 a 6:30, y 30 cts. después. Niños a todas horas 15 cts. y Tertulia familiar 10 centavos.

El lunes: la excelsa y laureada estrella de estrellas, Luise Rainer, en el drama de intrigante interés y encantadores motivos de emotividad: «Escuela dramática» y el actor número 1 del cine francés, Víctor Francen en «Cuando la vida llama». Una historia de amor torturante en que cuatro almas enamoradas, se sumergen en los abismos de la tragedia, impulsadas por un destino aciago y caprichoso.

Tres Lecciones Sobre el Amor

dictará el insigne comediógrafo
ALEJANDRO CASONA
en su espectáculo de arte
con la valiosa cooperación de los ilustres
PEPITA DIAZ y MANOLO COLLADO
ilustraciones escénicas de obras famosas del teatro mundial.
Primer espectáculo: Historia del Amor.
Segundo espectáculo: Geografía Sentimental del Amor.
Tercer espectáculo: Psicología y ética del amor.
Teatro "LA COMEDIA"
$1.00 luneta numerada y 60 y 40 centavos butacas. Localidades al A-6737.
LUNES, MARTES Y MIERCOLES PROXIMOS a las 9:15 de la noche.
EMPRESA TEATRAL: CMCF Y COCH.

CARTEL DEL DIA

POR LOS TEATROS

LA COOMEDIA: A-6700. A las 5:30: «Morena clara». A las 9:30: «El pavorreal». Trasmite la CMCF y COCH.

NOVEDADES: (Zanja y Manrique:) M-1410: A las 9: «¡Qué noche de bodas» y «La mujer casada es mi debilidad» y 2 shows.

POR LOS CINES

ALKAZAR: A-6869. A todas horas: «Mi hijo es un criminal» y «Belleza en francés».

ENCANTO: M-6055. A todas horas: «Mujer. marido y rival» y «Espía a la fuerza».

FAUSTO: M-7800. A todas horas: «Placer de tontos» y revista.

NACIONAL: A-6700. A todas horas: «Castillo en el aire» y «La perseguida».

MARTI: M-2724. «Las hermanas» y «Adversarios inseparables»

CAMPOAMOR: A-7054. A todas horas: «Estampas habaneras» y «30 segundos de amor».

AUDITORIUM: F-4455. «Mi hijo es un criminal» y «Vive como quieras».

TRIANON: F-2403. «Nacidos para amarse» y «Argel».

INFANTA: U-3700. «Esclavos blancos» y «El placer de vivir».

PAYRET: A-7157. «La vida es un tango» y «Mujeres que trabajan».

RIVIERA: F-2040. «Mujer marido y rival» y «Patrulla submarina».

RADIO-CINE: M-1407. «Las tres señoritas vuelven» y «Un novio en apuros».

NEPTUNO: M-1515. «Tarakanova» y «La dama de Malacca.»

FAVORITO: U-2650. «Uña y carne» y «Piloto de pruebas».

FLORENCIA: U-3533. «Katia» y «Mi señorita mamá.»

OLIMPIC: F-3711. «Cuatro corazones» y «Vidas opuestas».

MANZANARES: U-3354. «El drama de Shanghai» y «Corazones que cantan».

ROXY: FO-3255. «Transpacífico» y «La letra con sangre entra».

RIVOLI: FO-2682. «Hombres con alas» y «Bésame y verás».

REINA: M-2272. «Pájaros bobos» y «Oh... Marietta».

RIALTO: M-1831. «Me hicieron criminal» y «Cuando naciste.»

LARA: M-2421. «El duque de West Point» y «El niño de los elefantes».

PRADO: M-2822. «Crimen por celos» y «Pedro le grande».

VERDUN: A-9206. «Vindicada» y «Qué tontos son los hombres».

COLONIAL: A-7879. «El gran vals» y «Alma bravia.

ACTUALIDADES: M-5575. «La ciudedela» y «Allá en el lejano Oeste» y episodios.

CERVANTES: M-6494. «Alas de destrucción» y «El precio de la inocencia».

MAJESTIC: M-4477. «Dos corazones» y «La novia se va».

LIRA: M-4474. «Vive como quieras» y «La patrulla heroica».

CUATRO CAMINOS: M-3676. «Gunga din» y «Servicio de hotel».

INGLATERRA: M-5527. «La tía de las muchachas» y «El rosal bendito».

GRIS: F-4292. «La bestia humana» y «El joven doctor Kildare».

VIVES: F-3128. «Rencores disipados» y «Mujeres enamoradas.»

MODERNO: X-1305. «Rosa del desierto» y «Las hazañas de un beisbolista».

SANTOS SUAREZ: I-4600. «La casa del maltés» y «Mamá colibrí».

CUBA: M-9796. «El coloso del aire» y «El pilluelo en el circo».

ROJO: M-4794. «Sangre de juventud» y «Blanca nieve y los 7 enanitos».

WILSON: U-5863. «Cinco primores» y «Sin novedad en el frente».

BELGICA: A-9128. «El valle de los gigantes» y «El guapo del rancho».

VIOLETA: M-3238. «Estrictamente confidencial» y «Chicos del barrio».

MENDOZA: I-7285. Cartones y comedias. Día de la risa.

HOY: REX CINEMA M-2214
LA FUNCION EMPIEZA A LAS ONCE DE LA MAÑANA.
MISTICA SIAM
Magnífica Alfombra Mágica de la Fox que nos lleva a visitar aquel lejano país asiático.
Además: NOTICIARIOS FOX Y PARAMOUNT.—UNOS MINUTOS CON EL MAESTRO (Reprise de esta bellísima musical). EL FRAUDE TRAGICO (Interesante comedia policiaca). EL CAZADOR ASTUTO (Cartón de Betty Boop).
HORAS Y PRECIOS DE COSTUMBRE

NORMA SHEARER Y CLARK GABLE EN EL FAUSTO

Otro ruidoso triunfo de la Metro: «Placer de tontos». Nunca un argumento tan original. Nunca un drama que más llegue al corazón..! Norma Shearer, la humilde artista que llegó a condesa... Clark Gable, cantando y bailando; dos de las más notables estrellas de Cinelandia... en los roles más sensacionales de su incomparable carrera..! Vea hoy «Placer de tontos», fiel adaptación de una obra teatral que obtuvo la decisión del premio Pulitzer y que ha constituído uno de los éxitos más clamorosos de Broadway. «Placer de tontos» es un placer del alma! Placer de un gran espectáculo recreativo que a todos ofrece un fascinador pasatiempo..! Completa el programa el Noticiario. Los precios: 40 cts. de 3:30 a 6:30, y 50 cts. después. Niños a todas horas 20 cts. y Tertulia familiar 15 centavos.

El martes, en día de moda y de gran gala, R. K. O. Radio, tiene el honor de presentar a la incomparable pareja Fred Astaire y Ginger Roger, en la gloriosa y hermosísima joya «La vida de Vernon e Irene Castle». Conozca a Irene Castle, la emperatriz de la moda de su época; la primera mujer que se cortó el pelo a lo «boy», asombrando al mundo; la fascinante bailarina que deslumbró con su arte y su personalidad irresistible a los Estados Unidos, y a Europa entera..! Muchos hombres, que todavía se tienen por jóvenes, y muchas damas que todavía se creen «niñas», al ver esta película, evocarán recuerdos de un ayer florido que llena sus espíritus de dulce reminiscencias..! Un drama bello y emotivo..! Vea a Fred Astaire y Ginger Roger bailando «La Machicha», una polka, un tango y «El Castre Walk». ¡¡Sensacionalmente nuevo y diferente..!

El martes, 6: formidable pre estreno de la última palabra en películas musicales: «Honolulu». Amor, risas y alegres melodías con Eleanor Powell, la mejor bailarina del mundo cubriéndose de gloria!

LORETTA YOUNG Y WARNER BAXTER EN EL RIVIERA

Nuevamente presenta hoy la Empresa de este elegante teatro, la exquisita y deliciosa joya de joyas «Mujer, marido y rival». Maravillosamente interpretada por Loretta Young, Warner Baxter, César Romero y Binnie Barnes. Mucho amor, muchos besos, muchos cariñitos; pero de vez en cuando «una galleta»..! Esos son Warner Baxter y Loretta Young en «Mujer, marido y rival» y esa es la receta del especialista para preservar la unión matrimonial y «la paz bendita del dulce hogar»..! Completa el programa la formidable super-producción «Patrulla submarina», con Richard Greene y Nancy Kelly. Además el Noticiario. Los precios: 30 cts. por la tarde y 40 por la noche. Niños tarde y noche, 20 cts. y Tertulia 15 centavos.

Mañana: en día de gran gala, Metro presenta con orgullo la reina del hechizo, Norma Shearer en brazos del primer galán de la pantalla Clark Gable, en la soberbia super-producción «Placer de tontos». La más intensa emoción que jamás hayan causado..! Norma Shearer y Clark Gable, juntos otra vez..! El idilio de un bailarín y cantante con una embaucadora pelirroja..! Sus amores son tan sensacionales como la sorprendente culminación del drama que les sirve de fondo..! Conjuntamente se estrenará la magnífica producción «Gente de cuidado», con Preston Foster, Tony Martín, Phillips Brooks, Slim Summerville, Arthur Treacher y Bill Robinson.

El lunes: la película demasiado fuerte para las almas jóvenes: «La virgen loca», inspirada en la obra audaz de Henry Bataille, magníficamente protagonizada por Víctor Francen y Annie Ducaux. Conjuntamente se exhibirá «Víctimas de su destino», con Alan Baxter y Andrea Leeds. Vea como el destino se empeña en torcer una vida y en arrastrar un hombre hasta perecer enfrentándolo con la vida, contra el amor, contra su mejor amigo..!

NACIONAL HOY DOBLE ESTRENO!
CASTILLOS EN EL AIRE
LA PELICULA de las 1000 CARCAJADAS!! HABLADA en ESPAÑOL con Cristina TELLEZ - Jorge PEÑA - PEPET - Pilar ARCOS - Rafael ALCAIDE y Andres de SEGUROLA
Dirigida por JAIME SALVADOR Distribuida por COMMERCIAL FILMS
y la INTERESANTISIMA PRODUCCION
"LA PERSEGUIDA"
con Evelyn VENABLE y Craig REYNOLDS
20 y 30

NACIONAL: TODOS LOS GENEROS EL MARTES, 30

La función del martes 30, homenaje del señor Heliodoro García que patrocina La Unión Nacional de Empresarios, no sólo tiene la virtud de agrupar cuanto vale y significa en nuestro ambiente, sino que combina, dentro de un espectáculo bien balanceado y combinado de tal modo que no sufrirá interrupciones, todos los géneros que el público pueda ver desfilar con interés.

La alta comedia, está confiada a dos de sus más conspicuas figuras: Pepita Díaz y Manolo Collado, que tan brillantemente actúan en el Principal. El concierto, en su doble expresión pianística y vocal, corre de cuenta de Ernesto Lecuona y varias cantantes de las que suelen secundarlos. El baile español será representado por Luana Alcañiz y Juan Fuerta, verdaderos predilectos que cede gentilmente la dirección de Sans-Souci. La canción sentimental, por Pedro Vargas, uno de sus más acreditados intérpretes. La opereta, por Lydia de Rivera, Fernández Criado, Zoraida Beato y Arturo Vila. El canto afro-cubano, por Rita Montaner. La zarzuela, por Luisa M. Morales y el gran Agustín Godoy. La recitación poética por Carmina Benguria. La danza regional, por Adelina Durán. La danza excéntrica por John Bux, que ofrece dos novedades.

El sketch vernáculo, por Federico Piñero y Alberto Garrido, los mimados actores. Sergio Acebal y Pepe del Campo, el guitarrista Solé, varias figuras de la Corte Suprema, que son Anolán Díaz, Mirián Acevedo, Adria Catalá y Elsa Valladares, así como el animador de ese divulgado programa, José Antonio Alonso, Germán Pinelli, amén de las grandes orquestas Hermanos Castro y Le Batard, completan el espectáculo, un espectáculo sin precedentes, un espectáculo digno del objeto a que se destina, o sea festejar a un laborioso e inteligente hombre del ambiente teatral al cumplir 20 años como empresario.

Las localidades para esta inigualable función del martes 30 están a la venta en la contaduría del Nacional.

NACIONAL: «CASTILLOS EN EL AIRE» (EXITO)

Como película frívola, que aspira a entretener y a distraer, a divertir y a agradar, «Castillos en el Aire» llena cumplidamente su misión. La ligereza y la amenidad de su trama coinciden con la facilidad y la variedad de su música, sin duda uno de los atractivos poderosos con que cuenta. Una serie de sucedidos divertidísimos, que crean situaciones muy cómicas, se encadenan para aprender la atención del que mira. Y todo dentro de la técnica que mejor conviene a un film de esta clase. Añádanse los alicientes de una interpretación felicísima, debida a Blanca Téllez, Pilar Arcos, Pepet, Segurola y Alcaide. Jaime Salvador, inteligente y conocedor del público, maneja con acierto todos estos factores enumerados.

Se exhibe hoy nuevamente «Castillos en el Aire», a las 3:40, 6:45 y 9:55; «La Perseguida», por Evelyn Venable, un fuerte drama del hampa en que la inocencia se bate a la desesperada contra el crimen, a las 2:15; 5:10 y 8:15.

20 por la tarde y 30 por la noche cuesta la entrada. Tertulia 10 cts.

Pasado mañana, estreno en Cuba de «Rebeldía», una producción de calidad, bien concebida y bien elaborada por Charles Laugthon.

El día 30, un programa que seguiremos llamando sin precedentes. Lo más granado, lo más prestigioso y lo más prometedor de nuestro ambiente en el homenaje a Heliodoro García, que patrocina La Unión de Empresarios, Pepita Díaz, Manolo Collado, Lecuona, con algunas de sus cantantes, Luana Alcañiz y Juan Puerta, Rita Montaner, Carmina Benguria, Luisa M. Morales, Lydia de Rivera, Agustín Godoy, Vargas, John Bux, Garrido y Piñero, entre otros, son los nombres que figuran en ese programa.

RADIO Cine HOY EXITO!
A LLENOS-DIARIOS SE SIGUE EXHIBIENDO LA JOYA MUSICAL de

DEANNA DURBIN
"LAS TRES SEÑORITAS VUELVEN"
con Charles WININGER, Helen PARRIS, y Nancy GREY
La mejor película de DEANNA presentada por NUEVA UNIVERSAL
ADEMAS se EXHIBE con Charles RUGGLES "Un NOVIO en APUROS"
40 hasta las 6½ Después 50 Niños 20¢ Tert. 15¢

LUNES WARNER PRESENTA al dinámico y formidable JAMES CAGNEY en su super sensacional película de HORA Y MEDIA de EMOCIONES
"El VALIENTE de OKLAHOMA" con Humphrey BOGART - Rosemary LANE y Donald CRISP
Un nuevo TRIUNFO del MAS ADMIRADO ACTOR del MUNDO!!!

CAMPOAMOR: «ESTAMPAS HABANERAS»

Vea esta nueva producción cubana y pasará dos horas gratamente entretenido disfrutando de los chistes genuinamente cubanos, de Garrido, Piñero, y Chaflán, le harán pasar un buen rato sin pensar en cosas tristes y podrá saborear la buena música y bellas canciones originales del Maestro Lecuona, cantadas por la genial y simpática Blanquita Amaro. «Estampas Habaneras» se exhibirá a las 3:55, 7:02 y a las 10 en punto. Completa este sugestivo programa la graciosa comedia familiar por Elsa Merlini y Nino Revosa, «30 Segundos de Amor» y el Noticiero Universal.

Nuestros próximos estrenos serán, «Aguilas sobre el mar» y «Mujer caprichosa», esta última por la notable cantante Hope Hampton, Randolp Scoot y Glenda Farrell.

Los precios para hoy serán: Mayores hasta las 6:30, 20 cts., después 30 cts. Niños 15 y la tertulia familiar con cómodas lunetas 10 centavos.

EL DOMINGO EN EL MARTI:

Un buen consejo a todos los niños habaneros: asistid a la grandiosa función infantil que en honor del popularísimo héroe de los cartones animados, Popeye se celebrará en el Teatro Martí, el próximo domingo a las 10 de la mañana.

Se pasarán sus mejores cartones y de otros artistas.

En la escena la mejor Compañía Infantil de Cuba la de Roberto Rodríguez, que presentará a sus grandes artistas infantiles en sus mejores números, estos artistas que son Hilda Calvo, María Victoria Vila, Georgina Oliva, Josefina Cimadevilla, Gladys Hernández, Candita Vázquez, María del Carmen Soria, Minín Bujones, Lolita Feliú, Chiquitica Cabrera, Emma Perla, Celia Giménez, Argelia Meneses, Violi Quintana, la reglana; Celia Calis, los hermanos Suárez Costales, las simpáticas hermanitas Bandera, Sonia Fernández, que pronto reaparecerá: Luis Negreira, Juanito Cheda, Miguelito y Edmundo Rodríguez, René Pérez, Juanito González, y otros más. Bellas melodías, magníficas evoluciones, regio decorado. En la orquesta el reputado maestro Rizo Ayala, magnífico pianista.

En la escena un Concurso de Globos y los niños bailarán el famoso baile norteamericano Lambert Woth.

Una noticia agradable para todos los niños: Ustedes pueden sintonizar la estación de Radio C.O.C.O., de 5 y 45 a 6 de la tarde en la Hora del famoso Popeye el Marino y tendrá una noticia sensacional, para poder ir de gratis el domingo a Martí al Homenaje de Popeye.

Precios popularísimos para estas tandas organizadas por Roberto Rodríguez, los niños pagarán 15 centavos y los mayores 20 centavos.

El domingo 11 de Junio, a las 10 de la mañana, gran función homenaje a Roberto Rodríguez, que estrenará «La Princesita y el Gigante», cuento teatralizado por Arturo Ramírez, en 3 actos, tomando parte todas las Estrellas Infantiles que han pasado por la Compañía Infantil de Roberto Rodríguez y su compañía.

HOY en "NOVEDADES"
(El Palacio de las Carcajadas) Zanja y Manrique, M-1410
Esta noche a las 9, función corrida con «¡Qué noche de bodas!» y «La mujer casada es mi debilidad» y dos shows por Humberto de Dios, Blanca Becerra, Conchita Sandoval y despedida de Peaches Brownie, que bailará en la pasarela. Luneta 40 centavos y 15 centavos tertulia. Solo para mayores. Mañana, estreno del fenómenoi de los fenómenos: «Préstame tu escopetica...»

GRAN HOMENAJE A POPEYE

ULTIMOS DIAS DE ACTUACION DE LA COMPAÑIA
Díaz-Collado
EN LA HABANA
TEATRO LA COMEDIA
HOY
A las 5½ de la tarde
Morena Clara
De Quintero y Guillén
A las 9½ de la noche
EL PAVO REAL
De Eduardo Marquina
Tarde, 50 cts. luneta y 30 y 20 butacas. Noche, 60 cts. luneta y 40 y 30 butacas
MAÑANA, VIERNES
Grandiosa Función Extraordinaria en homenaje a PEPITA DIAZ con CAMARADA
$1.00 luneta numerada y 60 y 40 centavos butacas
SABADO
A las 5½, gran tanda elegante de moda
A las 9½ de la noche
LA FLORISTA DE LA REINA
De Fernández Ardavín, autor de "PROSTITUCION"
Empresa Teatral: "CMCF" y "COCH"

VEASE más ESCENARIO y PANTALLA y las GACETILLAS en la página OCHO

Grandiosa Función Extraordinaria!
ACONTECIMIENTO ARTISTICO Y SOCIAL
Mañana 'LA COMEDIA'
HOMENAJE A PEPITA DIAZ
—CON—
"CAMARADA"
De JACQUES DEVAL
$1.00 lunetas numeradas. 60 y 40 centavos butacas
Localidades al A-6737
EMPRESA TEATRAL: "CMCF" y "COCH"

M.E.C.D. 2016

RETAZOS
DE SEDAS LISAS Y ESTAMPADAS
CASI REGALADOS

Una oportunidad más que le brinda la SENSACIONAL VENTA DE MAYO

VENTA DE MAYO
EN "LA OPERA"
GALIANO Y SAN MIGUEL (La Esquina del AHORRO)

CRONICA HABANERA

EN SU SANTO

Nos complacemos en saludar hoy, con motivo de su santo, a la joven y bella dama Magdalena Sofía Alba de Guantes, sobrina de la Superiora del Sagrado Corazón.

La señora de Guantes no podrá recibir en su día.

LA GRAN BODA MILAGROS-SEIGLIE.— Se ultiman todos los preparativos para la boda de la señorita Hortensia Milagros y Zorrilla, tan bella, tan airosa y tan encantadora, con el apuesto y simpático joven Francisco Seiglie y Herrero.

Esta gran boda, que será uno de los acontecimientos más brillantes de la presente temporada, está anunciada para el domingo próximo, a las doce del día, en la Iglesia de la Merced.

Han sido designados padrinos de la boda, la respetable dama María Reboul viuda de Zorrilla, abuelita de la novia, y el conocido caballero Frank Seiglie, padre del novio.

Y de la misa de velaciones, la madre de la novia, señora María Zorrilla Viuda de Milagros, tan gentil y bondadosa.

Serán testigos por ella, los doctores Angel Arturo Aballí, Rafael Nogueira, Tomás Felipe Camacho y Nicolás Sierra, Presidente de la famosa cervecería «La Polar», el ingeniero Jorge Luis Echarte y los señores Julio B. Forcade y Enrique Gancedo, Presidente del Centro de Dependientes.

Y por él, el ex-Presidente de la República doctor Ramón Grau San Martín, los doctores Gustavo de los Reyes y Mario Montero, Presidente de la Audiencia y los señores Juan Sabatés, Luis M. Santeiro, Laureano López y el capitán Juan Antonio Estevez Maymir, Jefe Militar de la Casa Presidencial.

La boda civil será en la misma iglesia ante el joven y simpático letrado doctor Pedro Basterrechea.

En dicho acto testificarán por parte de la novia, los señores Antonio Giraudier, doctor Pablo Carrera Justiz, Frank Steinhart, Roger Dorn, ingeniero Antonio Santana, Dr. Pedro Pablo Kohly y Dr. Frank Fernández Espinosa.

Y por parte del novio, los señores Lorenzo Quesada, George Walker, Alfonso Gómez Mena, Ramón Argüelles, José Mayo, Charles A. Simpson y Antonio Fernández.

Correspondiendo al rango de la boda, el adorno floral que lucirá el templo de los Paules será algo regio, suntuosísimo.

Los hermanos Armand, afortunados propietarios del gran jardín «El Clavel», a quienes ha sido confiado este trabajo, rendirán su mejor esfuerzo al frente de esa legión de floristas maestros que saben dar siempre la nota de belleza, de arte y de buen tono.

Preciosos los diseños.

Trazados por los finos e incomparables proyectistas de «El Clavel».

Cuanto al ramo de mano, será una maravillosa creación de los Armand; un ramo que llamará la atención y se destacará como uno de los más bellos de cuantos ha lanzado «El Clavel» para las novias de este verano.

Tema para la crónica.

LOS ESPOSOS BAGUER-BOSQUE.— El querido compañero Miguel Baguer y su gentilísima esposa Tulita Bosque, que embarcaron en el «Reina del Pacífico» anteayer rumbo a España, se han visto obligados a desembarcar en Nassau con motivo de haberse enfermado tres de sus hijos.

Según un aerograma recibido anoche por los familiares, los esposos Baguer-Bosque regresarán a la Habana en el vapor «Orduña» que es esperado mañana.

JOSE SANCHEZ ARCILLA.— Ha sido designado para redactar la crónica social de «Avance», el leído Diario de la tarde, un compañero de los más jóvenes y distinguidos del periodismo habanero.

Nos referimos a José Sánchez Arcilla, lujoso prosador que durante varios años ha laborado en esta casa —en el DIARIO y en «Avance» indistintamente— obteniendo cálidos éxitos como escritor y periodista de pluma fácil y amena.

Ahora, al frente de la crónica social, se anotará nuevos éxitos.

Lo felicitamos cariñosamente.

DESDE LISBOA.—Triste nueva, recibida por cable.

En Lisboa, Portugal, donde residía con sus familiares, ha dejado de existir la señora Matilde L. del Campillo de Rajanto, distinguida dama cubana, que gozaba de numerosas relaciones en la sociedad habanera.

Al consignar con verdadera pena su fallecimiento le enviamos nuestro más sentido pésame a sus familiares residentes en Cuba, entre ellos sus hermanas, las señoras María Amalia Campillo viuda de Méndez, Lucrecia Campillo viuda de Armengol y la señorita Camila Campillo.

(Continúa en la página NUEVE)

PINAREÑAS

En la casa del maestro

Un acto solemne.

El pasado sábado 20 del actual en conmemoración de la fecha patriótica del día, hubo de celebrarse en la residencia de los maestros en la Avenida de Maceo un acto sencillo y grandioso, con motivo de la imposición de las medallas y entrega de diplomas de honor a un grupo de distinguidos educadores de este Distrito Escolar que han venido prestando sus servicios a la enseñanza cubana desde hace más de veinte y cinco años.

Los festejados fueron los siguientes: Faustina J. Menéndez, Lucrecia Hernández, Vibiana Cobián, Sarah López, Felicia Pintado, Dolores Pintado, Juan R. Valdés, Francisco Trujillo, Blanca R. Sallés, y por último Marta García.

Allí anotamos una nutrida concurrencia, entre la cual estaba el doctor Alfredo Roig Junco, en representación del Gobernador de la Provincia doctor Juan Francisco Arguelín; un representante del Presidente de la Junta de Educación; un representante de las prestigiosas Escuelas Pías de esta capital; el Superintendente Provincial de Escuelas doctor Juan Francisco Sánchez, todas las autoridades escolares y otras muchas personalidades civiles y militares.

Hicieron uso de la palabra en primer lugar el doctor Antonio Sobrino Plasencia, Inspector Escolar; la señora Sallés, para dar las gracias en nombre de sus compañeros condecorados vivamente emocionada y agradecida; el doctor Roig y en último lugar, el señor Domingo Vázquez.

El discurso resumen del señor Vázquez fué un canto elocuente a la abnegación del profesor público, a sus esfuerzos por liberar a la humanidad del terrible analfabetismo, tienen forzosamente que tenerse en cuenta para premiarlos con estímulos poderosos como el que se acaba de ofrecer a sus compañeros que llevan veinte y cinco años de servicio consecutivo a la enseñanza nacional.

Una inteligente alumna de la Escuela Superior, deleitó a la concurrencia con una interesante poesía, recitada con exquisito buen gusto y gran sentimentalismo.

Con verdadera brillantez finalizó el acto.

Diego Rodríguez Díaz

Hacia la Habana.

Nuevamente se encuentra en la capital de la República este querido y buen amigo, actual representante a la Cámara por el Partido Liberal. Diegüito permaneció algunas horas en Pinar, durante las cuales fué cálidamente congratulado por sus numerosos amigos y correligionarios, todos los cuales ven en él al hombre sencillo, al político demócrata y al amigo cariñoso que sabe serlo de todo corazón.

Entre nosotros

Un afectuoso amigo.

Procedente de la capital habanera se halla otra vez en la sociedad pinareña el activo y diligente contratista de obras señor Juan Medina, quien actualmente viene construyendo la ruta de San Vicente a Consolación del Norte.

Hombre de principios inflexibles, honrado y fiel cumplidor de sus deberes, Medina se ha hecho un hombre distinguido entre los funcionarios de la Secretaría de Obras Públicas.

Durante sus largos años prestando servicios al Departamento, sólo ha sabido captarse afectos y la confianza absoluta por su proceder justo y la seriedad en sus trabajos.

¡Reciba mi saludo!

Milanés

El estreno de hoy jueves.

«El chico de la calle», la película sentimentalista y subyugadora que interpreta admirablemente Jackie Cooper, es el estreno de esta noche en todos los turnos del concurrido coliseo de la Avenida de Martí.

Además se exhibe un precioso documental y el drama del Oeste que lleva por título: «La senda mágica», por el vaquero Tom Keene.

Y como final de semana, el próximo domingo se presenta el estreno de la producción gigante que todos esperaban impacientes «Tamara», la film de Victor Francen que costó un millón de dólares hacerla.

En la festividad del martes

De días un joven estudiante.

Con motivo de celebrar su cumpleaños el martes último el inteligente y querido joven señor José Joaquín Fuentes Ferrer, primogénito de los estimados esposos señores Isolina Ferrer, culta profesora de Educación Pública y Ramón Fuentes Cruz, Jefe de la Oficina Provincial de Comercio.

Rodeado de afectos y colmado de congratulaciones, se vió «Cucú» en la festividad última.

A las muchas felicitaciones recibidas de sus familiares y amigos, el cronista quiere unir la suya con toda sinceridad.

Guillermo Rodríguez.

VD. TIENE ESTOS DISCOS VICTOR

82670.—Rumba guajira, (Guajira). Elsa Valladares con la Orquesta Casino de la Playa.
—Llora campesino. (Guajira). Valdés-Guerra-Suárez con la Orquesta Casino de la Playa.

82669.—Negro de sociedad. (Motivo rumba). Orquesta Casino de la Playa.
—Los Timbales. (Rumba). Orquesta Casino de la Playa.

82661.—Cubanita. (Canción). Pedro Vargas y Orquesta Riverside
—Incertidumbre. (Canción). P. Vargas y Orquesta Riverside.

DE VENTA EN LAS AGENCIAS RCA VICTOR

distribuidores HUMARA Y LASTRA S. EN C. T. M9093

CUCHILLERIA
LOZA Y CRISTALERIA
TALLER DE AFILAR Y NIQUELAR
BELASCOAIN, 467.—TELEFONO M-9493.
ENTRE ZANJA Y SALUD.
"LA CASA PEREZ"
VISITENOS Y AHORRARA DINERO

CON UN ATAQUE

El menor Wilfredo Diaz Rodrígueez, de 6 años y vecino de Bainoa, sufrió lesiones graves al caer al suelo, por haber sido acometido de un ataque que padece.

SE CONCEDERAN GRANDES CREDITOS A COLOMBIA Y A CHILE EN LOS EE. UU.

NUEVA YORK, (Exclusivo). — Chile y Colombia serán los próximos países hispanos-americanos que recibirán grandes créditos en Estados Unidos, se dijo hoy en círculos financieros de Wall Street.

Dicha creencia se basa en la extensión de un crédito de dos millones de dólares al general Anastasio Somoza, de Nicaragua.

Además del empréstito facilitado a Somoza, se acordó enviar una misión a estudiar el terreno apropiado en Nicaragua para la construcción de un canal y el nombramiento de oficiales militares para modernizar el ejército.

EL PUBLICO Sabe comprar!

● Ya no vivimos en la época en que el público adquiría las mercancías sin conocer a la perfección la calidad del producto.

Y ese publico que sabe comprar ha superado este año todos nuestros cálculos... excediéndose a todas las posibilidades. Ese público que distingue entre un Refrigerador corriente y un FRIGIDAIRE GENUINO ha dictado su veredicto definitivo: *el Genuino*

FRIGIDAIRE

FABRICADO POR LA GENERAL MOTORS ES EL REFRIGERADOR MAS COMPLETO, EFICIENTE Y ECONOMICO JAMAS CONSTRUIDO.

Visítenos y conozca cada una de sus principales características:
Gavetas hielo fácil
Parrillas corredizas
Porcelana inalterable
Iluminación interior
Bandejas para carne
Gavetas para vegetales
Control de temperaturas
Deshiele automático
Termómetro interior
Gabinete de acero de una sola pieza
Salva-corriente silencioso

y los famosos 5 AÑOS DE GARANTIA que han revolucionado el mercado de la refrigeración eléctrica en Cuba.

217 FRIGIDAIRES VENDIDOS EN CUBA EN UNA SEMANA... y MAS DE 4 MILLONES DE CLIENTES FRIGIDAIRE SATISFECHOS EN EL MUNDO ENTERO DEMUESTRAN QUE EL PUBLICO Sabe comprar!

CIA. CUBANA DE REFRIGERACION ELECTRICA S. A.
OFICIOS 106 ● FERRETERIA MONSERRATE Y GALIANO 212

GALIANO 212 entre CONCORDIA y VIRTUDES — Guastella y Dávila — TELEFONO M-1117

Radios Majestic
PODEROSO MONARCA DEL AIRE!

Refrigeradores FRIGIDAIRE
PRODUCTO DE LA GENERAL MOTORS

MENORES RECLUIDOS

El vigilante No. 2164, D. Fiallo, condujo al «Centro de Orientación Infantil», a los menores Manuel Medina de la Rosa, Eduardo Oviedo, Orlando Flores y José Hernández Ruiz, por haber sido condenados por jueces correccionales, en causas por hurto.

Obrero lesionado

En el primer centro de socorros fué asistido de contusiones diseminadas por el cuerpo el obrero Francisco Martínez, de 48 años y vecino de Damas 861. Sufrió esas lesiones al tocar un cable de alta tensión, en los muelles de la Ward Line, y caer al suelo.

M.E.C.D. 2016

GACETILLAS

AUDITORIUM: «MI HIJO ES UN CRIMINAL»

Un grandioso programa ofrece hoy este aristocrático teatro del Vedado. Hoy regio estreno en Cuba de «Mi Hijo es un Criminal» un drama de dramas. Un dilema terrible: o sacrificaba su deber, el que había cumplido celosamente por años y años o sacrificaba a su hijo. Pero su entereza de corazón no vaciló un instante y cumplió como un hombre su dolorosa misión a costa de su profundo dolor de padre. Vea esta gran film que interpretan colosalmente Alan Baxter, Jackeline Wells, Gordon Oliver y Lillian Robertson y que se exhibirá en los turnos preferentes de 5 y 15 y 9 y 45. En los turnos de 4 y 8 y 30 se exhibirá la preciosa comedia de Frank Capra «Vive como Quieras» con Jean Arthur, James Stewart y otros.

Mañana: «Hi Hijo es un Criminal», la película de acción vigorosa que gusta a todos los públicos y otras.

El sábado y domingo: «Mujer, Marido y Rival», fina joya que interpretan Loretta Young, Warner Baxter. Binnie Barnes y César Romero.

TRIANON: «NACIDOS PARA AMARSE»

Dos grandes joyas de la compañía Artistas Unidos ofrecen las carteleras de este Teatro, exhibiendo en sus turnos preferentes de 5.15 y 9.45 la sentimental y conmovedora producción titulada «Nacidos para Amarse», la que tiene en sus roles centrales a Carole Lombard y James Stewart en un modernísimo drama del más puro realismo que nos habla de cosas que estamos acostumbrados a ver, o hemos vivido; pero que, sin embargo encierran para nosotros un interés profundo y una inusitada expectación. La otra película, a las 4 y 8.30, es el bello romance titulado «Argel», exquisita creación del gran actor Charles Boyer al lado de Sigrid Gurie y la bellísima Heddy Lamarr. Se completa el programa con Noticiero de actualidad.

Mañana, el sábado y domingo: «La Virgen Loca», super-joya del cinema europeo, basada en la obra dramática de Henry Bataille que por su realismo y fina espiritualidad ha conmovido a todos los públicos, fielmente interpretada por el gran actor Víctor Francen, Annie Ducaux y Juliette Faber en sus roles principales.

INFANTA: «ESCLAVOS BLANCOS»

La trama de «Esclavos Blancos», la película de Ann Shirley y Roger Daniel, que se estrena hoy en el gran teatro Infanta, de la empresa Carrera, es sin duda alguna, completamente novedosa en la pantalla; está inspirada en los días de miseria que atraviesan los pueblos, y como protagonistas de la misma, aparece un grupo de jovenzuelos que convertidos en «caballeros del camino» asaltan y roban para librar su subsistencia que la sociedad moderna no puede proporcionarle... A continuación se exhibe la cinta: «El Placer de Vivir», con Irene Dunne y Douglas Fairbanks Jr. completa el programa revista y la variedad «Rarezas Atléticas». Mañana: Estreno: «Me Hicieron Criminal», John Garfield. El Domingo: Formidable estreno: «Mientras New York Duerme», Michael Whalen.

PAYRET: «LA VIDA ES UN TANGO»

La consagración definitiva de Hugo del Carril como primera estrella de la pantalla argentina es en «La Vida es un Tango» que ha llenado Payret tres días seguidos y miles de personas que después de verla la vuelven a ver hasta tres y cuatro veces. «La Vida es un Tango» es y tiene que ser por su música, argumento, canciones y dirección, el éxito del año en la pantalla. Tito Lusiardo y Parravicini, con Sabina Olmos son los principales intérpretes de este film que ha revolucionado la Habana.

También hoy se completa el programa con la super producción «Mujeres que Trabajan», película que es interpretada por Mecha Ortiz y un gran reparto de estrellas más.

Los precios son 20 centavos hasta las 6 y media y 30 centavos después. Niños 15 centavos. Tertulia 10 centavos.

Mañana: «Plata en la Luna» y «La Vida es un Tango».

NEPTUNO: «TARAKANOVA»

Pocas veces la pantalla ha ofrecido un romance de más exquisita emotividad que el que vemos desarrollarse en la trama de «Tarakanova» que hoy se estrena en este favorito Teatro. Una producción lujosísima, interpretada por artistas europeos de estupenda personalidad: Annie Vernay, Pierre Richard Willm, Suzy Prim y Roger Karl. Se completa el programa con otra gran película «La Dama de Malacca». Además el Noticiario. Los precios: 20 centavos de 2.30 a 6.30 y 30 centavos después. Niños a todas horas 15 centavos.

Mañana: Franciska Gaal y Franchot Tone en la deliciosa película «Despierta Cenicienta», conjuntamente con «Rosalía» con Nelson Eddy y Eleanor Powell.

El Sábado y Domingo: «Rencores Disipados» o «Kentucky» con Loretta Young y Richard Greene. Esta super-joya filmada toda en precioso technicolor se exhibirá con dos películas distintas cada día: Sábado con «Tierra de Promisión» con Don Ameche y Arlen Whelan y el Domingo con «Traviesa Gitanilla» por Jane Withers. Conjuntamente se estrenará el episodio primero de la monumental serie de la Columbia «El Halcón Enmascarado».

FAVORITO: «UÑA Y CARNE» Y «PILOTO DE PRUEBAS»

Un programa extraordinario presenta hoy la Empresa de este coliseo perfecto: el campeón de taquilla Mickey Rooney y el formidable astro Wallace Beery en el intensísimo drama «Uña y Carne». Completa el programa la extraordinaria atracción «Piloto de Pruebas» con Clark Gable, Myrna Loy y Spencer Tracy. Además el Noticiario. Los precios: 10 centavos por la tarde y 15 por la ncohe. Niños y amplia tertulia familiar, tarde y noche 5 centavos.

Mañana, Viernes popular: sensacional y regio programa: Paulina Singerman en «La Rubia del Camino» y Annabella en «Perdida en la Niebla».

El Sábado y Domingo, el mejor programa del año: Pierre Blanchard en el colosal y fortísimo drama de dramas «El Culpable», y Stan Laurel y Oliver Hardy, los reyes de la risa en su mejor comedia.

FLORENCIA: «KATIA» CON DANIELLE DARRIEUX

Un programa homenaje a la lindísima estrella, Danielle Darrieux con dos de sus mejores interpretaciones: «Katia» con la colaboración distinguida de John Loder, y «Mi Señorita Mamá». Además el Noticiario. Los precios: 20 centavos de 2.30 a 6.30 y 30 centavos después. Niños a todas horas 15 centavos y Tertulia Familiar 10 centavos.

Mañana, Viernes popular: «La Danza de los Piratas» con Charles Collins y Frank Morgan y «Su Impalcable Rival».

El Sábado y Domingo: la lujosísima producción francesa «Tarakanova». Un romance histórico extraído de la realidad, interpretado por Annie Vernay, Pierre Richard Willm y Suzy Prim. Para completar el programa se exhibirá el intenso drama «Cuando la Vida Llama» por el actor francés No. 1, Víctor Francen. También se exhibirá el último episodio de la super-serie «La Araña Negra».

OLIMPIC: «CUATRO CORAZONES»

Olimpic, en Línea y B, en el Vedado, con el teléfono F-3711, anuncia hoy un programa soberbio, muy original.

A las 4 y 15 y 8 y 30 se exhibirá la interesante y colosal cinta «Vidas Opuestas» con Gloria Stuart.

En los turnos elegantes, a las 5 y 30 y 9 y 45 revista y la preciosa, regia joya argentina, con bella música «Cuatro Corazones», creación de Clinda Bozan, Irma de Córdova, Herminia Franco, Alberto Vila y otros.

Precios: mayores 20 centavos hasta las 6 y 30 y 30 centavos después. Los niños 15 centavos y la tertulia 10 centavos a todas horas.

Mañana: «Africa» la última joya de Imperio Argentina y «Detengan a Buldog Drumond».

MANZANARES: «EL DRAMA DE SHANGHAI»

Para hoy en Manzanares, el cine de las familias, situado en Carlos III e Infanta, se ha confeccionado un maravilloso programa para hoy en tarde y noche, con cartones, comedias, Noticiero, la producción «Corazones que Cantan» por Patricia Ellis y «El Drama de Shanghai» por Inkijinoff, de mucha acción; precio de cinco centavos en la tertulia familiar para las damas y los niños en tanda y noche.

Mañana, pre-estreno de la producción cubana titulada «Estampas Habaneras» con Chaflán, Garrido y Piñero y la lindísima Blanquita Amaro. También se exhibirá «Treinta Segundos de Amor», comedias y cartones. El Sábado: «Que Tontos son los Hombres» y «Vindicada» por Kay Francis. Para el Domingo, a precios populares un gran programa en español con «Madreselva» y «Puerta Cerrada» por Libertad Lamarque ambas, comedias y cartones; en la matinée, episodio 9 de «La Araña Negra» y la producción del Oeste titulada «El Gran Rodeo» por los Tres Mosqueteros. El Lunes: beneficio de los empleados con grandes sorpresas.

ROXY: «TRANSPACIFICO»

Usted ha visto a Víctor McLaglen en muchos roles fascinantes. En todos este gran artista de la acción viril le ha deleitado por el sello de arte que pone en sus interpretaciones, pero cuando lo vea en «Transpacífico», la emocionante superproducción que hoy anuncia el cine «Roxy», quedará maravillado de su interpretación. Un drama de intensa emotividad e intrigante desarrollo! Romance en alta mar, en un barco donde viaja la peste! Y un triángulo amoroso que le harán vivir horas de intensa emotividad! Todo esto unido a la calidad de los artistas principales, que son además de Víctor McLaglen, la bellísima Wendy Barrie y el popular Chester Morris hacen que «Transpacífico» sea una joya de inapreciable valor artístico que entusiasma a todo el que la ve.... Conjuntamente un cartón, y la original cinta de Henry Carey, «La Letra con Sangre Entra». Precios: 15 centavos luneta por la tarde y 20 por la noche. Niños y tertula 10 centavos.

Mañana: «Expresidiario», por Barton McLane y Glenda Farrel.

REINA: «PAJAROS BOBOS» CON LAUREL Y HARDY

Vuelve de nuevo a la pantalla gigante del concurrido super-cine «Reina» sito en Rayo y Reina la gloriosa producción de Nelson Eddy y Jannette MacDonald titulada «¡Oh, Marietta!» para así complacer las innumerables peticiones que se le ha hecho a la Empresa de este cine.

También se exhibirá la comedia para niños menores de 90 años: «Pájaros Bobos»; la película para reir a más no poder; «Pájaros Bobos» es la despampanante comedia en la que Stan Laurel y Oliver Hardy hacen derroche de gracia y humorismo. Con esta super-producción Vd. se tendrá que apretar fuertemente el estómago para no morir de risa para ver al «gordo» y al «flaco» haciendo de las suyas en «Pájaros Bobos». Los precios serán de 15 centavos la luneta hasta las 8 y 30 y 20 centavos después, la cómoda tertulia familiar con sus regias localidades 10 centavos.

Mañana: «San Francisco» y «Pájaros Bobos».

MARTI: «LAS HERMANAS». 5 Y 10 CTS.

Un programa de primer orden, con 2 películas que se exhiben en riguroso turno, a los increíbles precios de 5 y 10 centavos hasta las 6 de la tarde y 15 centavos después de esta hora, nos promete para hoy la nueva empresa del Martí, el justamente llamado coliseo del pueblo.

La función como de costumbre dará comienzo a las 2 de la tarde con cartones, revistas y comedias. Después, en los turnos, de 3, 5 y 30 y 9 y 45 se exhibirán «Las Hermanas» por Errol Flynn y Bette Davis y «Adversarios Inseparables» por Wayne Morris. Esta última película fué premiada recientemente en un gran concurso de cintas de gansterismo No obstante el alto costo de este programa, los precios, como decimos anteriormente son los mismos: 5 y 10 centavos hasta las seis de la tarde y 15 centavos después.

Mañana, se repite «Las Hermanas», esta vez acompañada de «Víctimas del Terror» por Humprey Bogart. El Sábado: «El Hijo de Frankestein» y «Tres Señoritas a la Moderna» por Deanna Durbin. El domingo, matinée con «La Hora Radiante», la mejor película de Joan Crawford. También se exhibirá la copia nueva de «La Fuga de Tarzán».

RIVOLI: «HOMBRES CON ALAS»

Hoy presenta el cine «Rívoli», del Reparto La Sierra, la hermosa película en tecnicolor, «Hombres con alas», un gran drama de amor que se desarrolla en la más grandiosa de las producciones de aviación. Treinta y cinco años de la historia de la aviación en un film lleno de sentimiento, vibrante de héroismo y realzada por su espléndida fotografía en colores naturales con un reparto selecto en el que figuran Fred Mac Murray, Ray Milland y Louise Campbell. Adornando el programa un Noticiario y la hilarante cinta de Martha Raye y Bop Hope, «Bésame y verás», extremadamente cómica. Precios: 15 centavos luneta por la tarde y 20 por la noche. Niños 10

Mañana, estreno de la notable película mejicana, «El Beso Mortal», un drama humano, que le hará meditar, realizado por un conjunto de verdaderos artistas.

RIALTO: «ME HICIERON CRIMINAL»

Para hoy se anuncia en el teatro «Rialto» un monumental programa con dos grandiosos estrenos: «Me Hicieron Criminal» interpretada por John Garfield, el actor que debutó en Cuatro Hijas» caracterizando al cínico compositor, justifica que la Warner le haya elevado al estrellato, ofreciendo una actuación habilísima en este drama en que siguen su carrera trunfal los pilletes de «La Escuela del Crimen». Completando el reparto con Cuade Rains, Ann Sheridan, May Robson. El otro estreno con que se completa el programa de hoy en «Rialto» es la simpatiquísima comedia, «¿Cuándo Naciste?», Margaret Lindsay y Anna May Wong que interpretan esta regia cinta.

Los precios para la función de hoy que comienza desde las 2 y 30 son: mayores 20 centavos hasta las 6 y 30, después 30 centavos, niños 15.

Mañana: este mismo programa.

LARA: «EL DUQUE DE WEST POINT». 10 CTS.

Para hoy ha combinado un interesante y muy colosal programa la dinámica Empresa del «Lara», el predilecto cine de las familias, sito en Prado y Virtudes, con el teléfono M-2421.

Hoy en la función continua, de 2 de la tarde a 11 y 30 de la noche se exhibirá revista, comedia, estreno de la preciosa, regia, interesante producción «El duque de West Point» con Jean Fontaine y Louis Hayward y estreno de la colosal, soberbia cinta «El niño de los elefantes» con el actor nativo Sabú.

Precio: luneta 10 centavos a todas horas. Entre y salga cuando quiera.

Mañana: «Prisión sin rejas» y «El último adios».

El sábado: «El Gran Vals» con Louise Rainer, Fernand Gravet y Miliza Korjus y «Su Excelencia el Vagagundo».

PRADO: «PEDRO EL GRANDE» Y «CRIMEN POR CELOS»

Hoy tiene «Prado» el elegante teatro del Paseo de Martí, un grandioso programa en matinée de 2, y tandas de 5 y 8 y 15, por el más bajo precio de 10 centavos luneta o preferencia. Exhibiendo primeramente el intenso y original drama del gran actor Anton Walbrock «Crimen por Celos» y uno de los más emocionantes episodios de la revolución rusa. Una página arrancada a la historia inmortalizada por el cine con toda la grandiosidad de aquellos días «Pedro el Grande» por un reparto de grandes estrellas. Completando el programa una revista y un gracioso cartón. Mañana, «Infamia» por Merle Oberón y Miriam Hopink y «Paraíso para dos» por Patricia Ellis.

VERDUN: «VINDICADA» CON KAY FRANCIS

Por última vez vuelve hoy a la pantalla del elegante teatro «Verdún» de Consulado 214, teléfono A-9206, la grandiosa producción dramática que lleva por título «Vindicada,» en cuyo reparto figura la encantadora Kay Francis secundada magistralmente por Humphrey Bogart. Conjuntamente se exhibe la deliciosa comedia «Qué tontos son los hombres», por Priscilla Lane y Wayne Morris y como complemento del programa el Noticiario, un cartón y una variedad.

La función que es continua dará comienzo a las 2 de la tarde rigiendo los siguientes precios: 15 centavos luneta hasta las 6 y 30 y 20 centavos después. Los niños 10 centavos luneta hasta las 6 y 30 y 20 centavos después. Los niños 10 centavos y la tertulia familiar con butacas 10 centavos a todas horas.

Mañana, estreno de la bellísima producción francesa «Katia», con Danielle Darieux y «Asalto aéreo», por Rochelle Hudson y Ken Taylor.

COLONIAL: «EL GRAN VALS»

«Colonial», el elegante y favorito cine sito en Reina 309, con el teléfono A-7879, brinda hoy un programa extraordinario.

En la función continua, de 5 de la tarde a 11 y 30 de la noche se pasa por la pantalla revista, comedia, estreno de la soberbia, estupenda producción «Alma bravía» con Virginia Bruce y Wallace Beery y gran estreno de la maravillosa joya musical «El Gran Vals» creación genial de Louise Rainer, Fernand Gravet y Miliza Korjus.

Precios: luneta mayores 15 centavos hasta las 6 y 30 y 20 centavos después. Los niños y la tertulia familiar 10 centavos a todas horas.

Mañana: «Su Excelencia el Vagabundo» y «El Gran Vals».

ACTUALIDADES: «LA CIUDADELA»

Un programa soberbio, en el que figuran muchas atracciones es el que ha combinado para hoy la Empresa Lao, del favorito y elegante cine «Actualidades».

En la función continua, de 2 de la tarde a 11 y 30 de la noche se exhibirá revista, comedia, estreno de la grandiosa, soberbia joya «La Ciudadela» con Rosalind Russell y Robert Donat, y estreno de la jocosa, divertida super-comedia «Allá en el lejano Oeste» con los ases de la risa Stan Laurel y Oliver Hardy y el episodio 3 de la emocionante super-serie «La Araña Negra».

Precios populares rigen.

Mañana: «El desertor» con Jean Gabin y 8 preciosos cartones en colores.

CERVANTES: «ALAS DE DESTRUCCION»

Un programa de estrenos para hoy a precios populares en el cine de las familias, situado en Lamparilla y Compostela, con comedias, cartones, noticiarios, «El Precio de la Inocencia» por Jean Parker y «Alas de Destrucción» por Charles Farrell, programa este que se pasa en matinée, tanda y noche. Mañana: «La Divina Embustera» en colores por Fredric March y Carole Lombard y «El Cowboy y la dama» por Gary Cooper y Merle Oberón. Damas 5 centavos. El sábado, regio programa en este concurrido cine moderno «Mi Buena Estrella» y «Alas de Gloria» por Alice Faye. Para el domingo dos maravillosas producciones: «Charlie Chan en Honolulu» y «La Casa del Maltés».

LIRA: «VIVE COMO QUIERAS»

«Lira» situado en Industria y San José, con el teléfono M-4474, viste hoy sus mejores galas, al presentar el estreno de la soberbia super-eproducción «Vive como Quieras». Todo lo que usted ha deseado ver en una película. Todo lo que usted ha soñado y ha anhelado admirar en la pantalla. Todo ello aparece en la coronación de los grandes triunfos de Frank Capra, cuya cámara mágica le brinda la tierna belleza y dulce sensibilidad de un amor entre jóvenes que querían ser felices, pero que estaban separados por la disparidad de forma en la cual veían la vida sus respectivas familias.

«Vive como quieras» está interpretada por Jean Arthur, James Stewart, Lionel Barrymore y Edward Arnold. Completa el programa, «La Patrulla Heróica», con Robert Paige y Jacqueline Wells, sin faltar el noticiario, un cartón en colores y una graciosa comedia. Luneta, de 2 a 6.30, 10 centavos todos; después, mayores 15 centavos; niños 10 centavos.

Mañana: Soberbio estreno: Errol Flynn y Bette Davis en «Las Hermanas».

4 CAMINOS: «GUNGA DIN» Y «SERVICIO DE HOTEL»

El super coliseum de Belascoaín 1107, teléfono M-3676, el preferido de todas las familias nos presenta hoy un estupendo programa a precios populares de damas y niños 5 centavos; caballeros 10 centavos en tertulia familiar a todas horas y en luneta, niños, 5 centavos, mayores 10 centavos antes de las seis y media y niños 10 centavos y mayores 15 centavos después. La función es continua desde las dos de la tarde hasta las once y media de la noche.

En los turnos preferentes se pasa por la pantalla gigante el soberbio y espectacular drama épico que lleva por título «Gunga Din», interpretado por los tres colosos: Gary Grant, Victor Mac Laglen y Douglas Fairbanks Jr., y un reparto estupendo.

Para que el programa haga historia también se exhibe «Servicio de Hotel», con los Hermanos Max, secundados por un escogido grupo de estrellas.

Mañana: El mismo programa

El sábado: «Estampas Habaneras» (cuarta película cubana) y «Destinos sin Gloria», de Jack Holt. A las 12 de la noche: «Me hicieron criminal».

INGLATERRA: «LA TIA DE LAS MUCHACHAS»

Otro gran programa en español, en el que figuran dos grandes creaciones del gran actor cubano Juan J. Martínez Casado, es el que brinda hoy el confortable y predilecto cine de las familias, «Inglaterra», de San Rafael y Consulado.

Hoy, en su función continua, siempre comenzando a la 1 y 30 de la tarde se exhibirá revista, comedia, estreno de la divertida y original comedia mexicana «La tía de las muchachas», con Juan J. Martínez Casado y estreno de la soberbia, regia joya en español «El Rosal Bendito» con Gloria Morel y Juan J. Martínez Casado.

Precios: mayores 10 centavos hasta las 6 y 30 y 15 centavos después. Los niños 10 centavos a todas horas.

Mañana: «Di que me quieres» (en español) y «Los cadetes de la armada».

GUANABACOA AL DIA

Gravísimo el problema del agua

El señor Segundo Presmanes, Presidente de la Asociación de Vecinos de Guanabacoa, Villa María y Santa María del Rosario Pro-Turismo, nos ha visitado para formular públicamente su más enérgica protesta con motivo del gravísimo problema que confronta la población al estar setenta y dos horas con absoluta falta de agua.

Nos dice el señor Presmanes que ante la pavorosa situación que sufre nuestra villa de encontrarse amenazada de que se declare de un momento a otro la más espantosa epidemia a causa de la falta absoluta del preciado líquido, encaminó inmediatamente sus pasos a fin de realizar las gestiones pertinentes para solucionar el terrible conflicto y a este objeto, ha podido comprobar que la causa por la cual hemos permanecido sin agua durante setenta y dos horas, se debe a que la válvula que se halla en los tanques de la loma de la Cruz que surte al pueblo, hubo de descomponerse y que, a pesar de que el Acueducto de Albear siguió ofreciendo el servicio correspondiente, los vecinos se vieron privados del mismo por negligencia de los empleados que tienen a su cargo las reparaciones que como ésta pueden hacerse en dos horas y que esperaron para llevarla a cabo el clamor de un pueblo desesperado de sed.

Por otra parte, manifiesta con todo lujo de detalles, que existen en la localidad importantes salideros que él estima clandestinos y que, sustrae en grandes cantidades de agua a nuestros vecinos; y a tal efecto señala que junto al lugar en que se halla situada la Fuente del Obispo, existe una tubería de ocho pulgadas con su correspondiente llave, la cual se abre todos los días para formar un riachuelo que sirve de regadío a las fincas colindantes.

Asímismo manifiesta que en la calzada de Luyanó cerca de la línea del ferrocarril han roto el registro y colocado otra llave que se utiliza para formar una poceta con el mismo fin más arriba indicado.

Otra de las causas que según nuestro comunicante motivan que el pueblo esté sediento es el bombeo directo que se le hace al reparto Bellavista y que no contribuye al Municipio de Guanabacoa.

Y ahora decimos nosotros, que es imprescindiblemente necesario que nuestras autoridades municipales luchen y se esfuercen por resolver tan grave problema que el pueblo le demanda y se tomen verdadero interés por atender las necesidades de los que religiosamente contribuyen, pagando un servicio que no se les presta.

Brillante exposición

Los alumnos que gratuitamente sostienen las Escuelas Pías de Guanabacoa desde el segundo al sexto grado, acaban de inaugurar una brillantísima exposición en la cual pueden admirarse preciosos e interesantes trabajos de dibu'o, artes manuales y otras asignaturas realizados de manera impecable y luchando contra miles de obstáculos bajo la cariñosa y acertada dirección del R. P. Monfort.

Digna de todo encomio es la labor que han llevado a cabo estos discípulos de la Escuelas Pías brindando sus esfuerzos en el loable empeño de hacer resaltar sus facultades artísticas, que nos proporcionaron un rato extraordinariamente agradable en la visita que hubimos de hacerle en la tarde de ayer y que fué para nosotros un solaz para el espíritu.

Reciban los diligentes alumnos escolapios con estas líneas, el mensaje hondamente sentido de nuestra más calurosa felicitación que queremos hacer extensivo al Rvdo. Padre Monfort que tanto se desvive por la niñez desvalida.

Operada

..En días pasados fué operada de apendicitis en la Asociación Cubana de Beneficencia la simpática y encantadora señorita Onelia Suárez Fernández, gentil figulina que goza de general estimación en el seno de nuestra sociedad.

La intervención quirúrgica le fué practicada por destacado cirujano doctor Sotolongo con verdadero éxito.

Mucho me place poder consignar que el estado de la paciente es altamente satisfactorio.

Enfermo

Desde hace varios días se encuentra guardando cama víctima de molesta dolencia, nuestro muy estimado amigo Vicente Ramírez, distinguido elemento de la localidad que cuenta entre nosotros con gran estimación.

El cronista formula votos por su pronto y total restablecimiento.

Por los teatros

Las carteleras de nuestro gran coliseo Carral anuncian para hoy en sus dos tandas la soberbia producción de Bárbara Stanwyck que lleva por título «Después de aquella noche» y «La vivaracha» de Ginger Rogers.

En Fausto, una joya cumbre de la cinematografía norteamericana «La escuadrilla de la aurora», en que se destaca la magistral interpretación del soberbio actor Errol Flyn.

Rafael Fernández Dalmás.

MAJESTIC: PRE-ESTRENO DE «DOS CORAZONES»

Un día de gran galay esplendor en el elegante teatro «Majestic», de Consulado 210, con el teléfono M-4477, con motivo de pre-estrenarse la exquisita producción, «Dos Corazones». Comienza la función corrida a las 2 en punto de la tarde con un noticiario, un cartón en colores y una graciosa comedia. A continuación, se presenta la bellísima comedia romántica, «La Novia se Va» que interpretan Bárbara Stanwick, Gene Raymond y Herbert Marshall. Finalizando este gigantesco programa, la empresa de este teatro se enorgullece en presentar una de las obras más grandes de este año: «Dos Corazones». Irene Dunne y Charles Boyer moviéndose en un ambiente de lujo y alegría mundana, nos brindan una situación ideal para un cálido romance, para un drama pletórico de desilusiones y esperanzas que nos enseñará a vivir y hará despertar los más secretos sueños de nuestros corazones. Los precios: Luneta y Preferencia, antes de las 6.30, 15 centavos; después 20 centavos; niños y tertulia a todas horas, 10 centavos.

Mañana: El espectáculo de espectáculos: «Gunga Din» con Víctor Mc Laglen y Cary Gran y George O-Brien en «Secuestro en Alta Mar».

GRIS: «LA BESTIA HUMANA»

Un extraordinario programa es el que ofrece para hoy el «Gris», el favorito cine de las familias, sito en Baños y 17, en el Vedado, con el teléfono F-4292, de la Empresa Heydrich-Fernández Ledón.

Hoy en los turnos de 4 y 8 y 15 se exhibirá la magnífica y colosal producción de interesante argumento «El Joven Dr. Kildare» con Lew Ayres y Lionel Barrymore.

A las 5 y 30 y 9 y 45, en turnos preferentes noticieros y gran estreno de la extraordinaria joya francesa, basada en la novela de E. Zola «La Bestia Humana» creación de Simone Simon y Jean Gabin.

Precios: mayores 20 centavos en la tanda y 30 centavos por la noche; niños 15 centavos y tertulia 10 centavos a todas horas.

Mañana: «El Gran Vals» con Louise Rainer, Fernand Gravet y Miliza Korjus y «El Ultimo Bandido».

VIVES: «RENCORES DISIPADOS»

Un pre-estreno de gala presenta hoy el elegante y confortable cine de las familias. «Vives», sito en la calle B, entre 27 y 29, en el Vedado, con el teléfono M-3128, de la Empresa Valmaña.

Hoy a las 4 y 30 y 8 y 30 se exhibirá «Modas de Invierno» y la preciosa cinta «Mujeres Enamoradas» con Simone Simon, Loretta Young y Tyrone Power.

A las 5 y 45 y 9 y 45, en turnos elegantes pre-estreno de la grandiosa, regia joya «Rencores Disipados» o «Kentucky» con Loretta Young y Richard Greene.

Precios: mayores 15 centavos en la tanda y 20 centavos por la noche. Niños, 10 centavos a todas horas.

Mañana: «El irresistible», con Mirna Loy y Clark Gable y «El demonio es un pobre diablo».

MODERNO: «LA ROSA DEL DESIERTO»

Un interesante programa ofrece hoy en tanda y noche, el teatro «Moderno», de 10 de Octubre 365, con el teléfono X-1305 (el teatro que está equipado con los mejores aparatos del mundo).

«Rosa del desierto», de Jane Withers, Leo Carrillo. Oiga cantar a la «Enemiga pública número 1» en español.

También se exhibe «Las hazañas de un beisbolista» con Lou Gehrig, una variedad titulada: «Yellowtone» y un interesante noticiero.

Precios: hasta las 6.30, 10 centavos; después 15 centavos; niños 10 centavos; tertulia familiar damas y niños 5 centvos; caballeros 10 centavos hasta las 6.30; después 10 centavos todo el mundo.

Mañana, grandioso programa en español 100 x 100, con «México Lindo», de Ramón Pereda, Adriana Lamar y «Dos Cadetes», de Fernando Soler, y Sara García. Tertulia familiar, damas y niños 5 centavos a todas horas.

El sábado: «Zazá», de Claudette Colbert, Herbert Marshall y «Dímelo en francés, de Ray Milland y Olympe Bradna.

CUBA Y SALON ROJO: DOS ESPLENDIDOS PROGRAMAS

«Cuba», el elegante cine de Suárez y Corrales, brinda hoy un programa muy estupendo. En tanda a las 5 y nocturna a las 8 y 15 se exhibirá revista, estreno del emocionante drama «El Coloso del Aire», con Richard Dix y Chester Morris y estreno de la soberbia, colosal producción «El pilluelo en el circo», con Tommy Kelly. Precios: damas y niños 5 centavos y caballeros 10 en la tanda y mayores 10 y niños 5 centavos por la noche.

Mañana: «María Antonietta» y «En la misma moneda».

«Salón Rojo», el céntrico y coquetón cine de Monte y Antón Recio ha combinado para hoy un programa espléndido. En tanda y noche se exhibirá, revista, comedia, estreno de la preciosa maravilla en colores, «Blanca Nieve y los siete enanitos» y estreno de la estupenda film «Sangre de juventud» con James Ellison. Precios: damas y niños 5 centavos y caballeros 10 en la tanda y mayores 10 y niños 5 por la noche.

Mañana: «Triunfa el amor» y «Vidas Opuestas».

WILSON: «CINCO PRIMORES»

«Wilson», en Belascoaín y San Rafael, teléfono U-5863. Diez centavos de 1 y media a 6 y media y 15 centavos después; niños 10 centavos a todas horas.

Hoy, tarde y noche, la revista semanal «Noticias del Día»; la comedia especial por la Pandilla, «Fuego Graneado», y el cartón especial «Travieso Ratoncito»; y las super atracciones, «Sin Novedad en el Frente» sensacional y emocionante producción, basada en la novela de Eric Marie Remarque interpretada por Lew Ayres, Slim Summerville, y «Cinco Primores», magnífica super producción extraordinaria por las Quíntuples Dionne, con Jean Hersholt, Claire Trevor, César Romero, Slim Summerville y Henry Wilcoxon.

A las 5 p. m., «Sin Novedad en el Frente» y «Cinco Primores».

Mañana: Día Popular, programa cumbre, con las producciones, «El Cowboy y la Dama» estupenda super atracción joya interpretada por Gary Cooper, Marle Oberon, David Niven y Padsy Kelly; y «Perjura», super excelsa joya del cine en español, interpretada por Jorge Negrete, Marina Tamayo y Sara García.

ESCENARIO y PANTALLA

Ultimos días de la Compañía DIAZ-COLLADO en LA COMEDIA

Estos son los últimos días de actuación de la gran compañía de Pepita Díaz y Manolo Collado en La Comedia. El domingo a las 9:30 de la noche la Compañía se despedirá de nuestro público pues a fines de la otra semana embarca ventajosamente contratada para el Perú.

Hoy habrá dos grandes funciones. A las 5:30 de la tarde: «Morena clara», la divertida comedia de gitanos de Quintero y Guillén, que tiene la gracia por arrobas, la simpatía por toneladas y la belleza por quintales. Lunetas numeradas, 50 centavos y butacas 30 y 20 cts. Por la noche, a las 9:30, «El Pavo Real», bellísimo drama de Eduardo Marquina. Lunetas numeradas 60 cts. y butacas 40 y 30 cts. Localidades al A-6737. Empresa teatral CMCF y COCH.

Mañana, grandiosa función extraordinaria, acontecimiento artístico y social. Función en homenaje a Pepita Díaz con el estreno de la deliciosa comedia de Jacques Deval «Camarada». Separe sus localidades al A-6737. $1.00 luneta numerada y 60 y 40 cts. butacas.

El sábado, por la tarde, tanda elegante de moda. Por la noche estreno de «La Florista de la Reina» fuerte drama del autor de «Prostitución», Luis Fernández Ardavín.

El domingo, último día de actuación de la Compañía en la Habana, a las 3 matinée con «El Pavo Real», a las 5:30 tanda con «La Florista de la Reina» y por la noche, a las 8:30 despedida con «Mancha que limpia» de Echegaray.

EL DOMINGO: REGALO DE DOS CASAS EN EL NACIONAL

¡Sí, señor! El domingo serán regaladas dos casas en el Teatro Nacional. Y no sólo eso sino también una magnífica bicicleta para varón o hembra (a escoger) y seis pares de patines, y libros de cuentos ilustrados en colores, y estuches de dibujo y lápices de colores y libros para colorear y un mundo más de obsequios para todos los «fiñes» que asistan a la más grandiosa matinée infantil que se ha confeccionado en Cuba con el más monumental programa del año y de todos los que le han precedido.

Todo ello se hace para celebrar dignamente la presentación oficial de la maravillosa Compañía Infantil de Estrellas de la Corte Suprema del Arte (C.M.Q.»), una verdadera pléyade de niños que rivalizarán en aciertos interpretativos en la canción y en el baile, en la gama de lo afrocubano, en el cuplé, en todo ese género frívolo y alegre que encanta a la niñez. En la pantalla será brindado un programa que también ha sido preparado con vistas al gusto de los infantes. Cartones de Walt Disney, comedias del Gordo y el Flaco, de Los Tres Locos, de Charles Chase.

Esa mañana harán su debut oficial: Adria Catalá, Clara Luz, Manolo Reyes, Mirián y Anolán, Estelita Rodríguez, Marta Cervantes, Consuelito Sánchez, el dueto Pérez-Yolanda y muchas estrellas más. Los juguetes que serán regalados a los fiñes son todos de una gran calidad. Las casas constan de dos plantas, además de las que quiera plantarle en el jardín la futura propietaria, tienen confort, aunque no tengan Ford (vaya lo uno por lo otro).

Precios al alcance de todos los bolsillos: Mayores 40 cts., los niños pagarán nada más que 20 centavos... ¡Que no falte uno!

MUSICA Y MUSICOS

Símbolos musicales en la escritura de artistas dudosos.

Con el título que encabeza estas líneas ofreció una interesante conferencia en la Sala del Conservatorio Internacional en días pasados, la señora Irene Marcuse, quien ha conquistado renombre europeo en el estudio de la Grafología.

Sus conferencias en «Circolo della Stampa», en el Conservatario «Luigi Cherubini», de Florenia y «Circolo di Coltura», de Boloma, han sido elogiosamente comentadas en la prensa italiana.

Irene Marcuse es una verdadera autoridad en la Ciencia grafológica y su estudio concienzulo, sin asomos de charlatanería, la han conducido a resultados notables mediante una observación detallada de los rasgos caligráficos de las personas.

Irene Marcuse hace un examen psicológico de la persona, analizando por medio de su escritura, sus condiciones de carácter, sus tendencias, sus vicios y sus virtudes. Es algo muy interesante que la señora Marcuse aborda con sencillez y demuestra gráficamente por medio de vistas fijas que exponen la caligrafía, en esta conferencia, de músicos tan famosos como Bach, Mozart, Verdi, Chopin, Schmann, Mendelssohn, Wagner, Debussy, Delms, Ravel, Pizzetti y Hindemith. El tema, claramente expuesto por Irene Marcuse, interesó mucho a su selecto auditorio, que aplaudió cálidamente a la conferenciante.

Recital de Emilia Masó

Para el domingo próximo, 28 de Mayo, a las nueve de la noche, anuncia un atractivo recital poético el joven y admirado rapsoda cubano, Emilio Masó.

Su programa, combinado artísticamente, es como sigue:

I

Romance del Rayo de Sol, José María Pemán. Oración a la vida, Francisco Vallhonrat. ¡Te quiero!, Carmen Jaume. Salomé, Gustavo Sánchez Galarraga. Crepúsculo, F. Primo Sánchez Orovio. La novia del río, Dalia Iñiguez. La cogida y la muerte, F. García Lorca.

II

Caminante, Silverio Díaz de la Rionda. Fuga, José Santos Chocano. Primavera, E. Fernández Arrondo. Las calles de la Habana, José Sánchez Arcilla. Castilla, Manuel Machado. ¡Alma mía!, Vicente Medina. El forjador de acero, Pitarra Béjar.

III

Balada de los ánseres, José María Pemán. Destino, Adela Jaume. Los maderos de San Juan, José A. Silva. Sembrando, Blanco Belmonte. A mi libro de memorias, Ana de Fils. Somos siete, Wodsworth. Alegría del mar, C. Sabat Escasty.

El homenaje al compañero Ugarte.

Antes que nada, reproduzcamos el cálido juicio del eminente maestro Rafael Pastor sobre la personalidad musical del homenajeado.

«El ilustre pedagogo Oscar Ugarte, en cuya mente anidan ideas grandes que exterioriza en sus inspiradas concepciones musicales, en distintas ocasiones hizo mover mi pluma para rendirle un testimonio de sincera admiración.

A pesar de la modestia que desea revistan sus actos profesionales, el destino suyo es brillar esplendorosamente en el divino Arte de los sonidos. Sus producciones ostentan el sello de lo primorosamente adornado y bien construído dentro de la sublime sencillez de su arquitectura armónica y el público que las escucha consagra con sus aplausos el nombre del esclarecido compositor cubano.

Tengo noticias de que le preparan sus admiradores incontables un gran homenaje en cuyo programa figura su hermosa obra «El culto de una bandera», pero diré que la obra cumbre de Ugarte es la dedicada a la santa mujer que lo llevó en sus entrañas, creación que extremeció mi ser al escucharla.

Es propósito mío hablar en dicho acto para unir mi aplauso al de los espectadores.

Que sea todo para gloria de Dios, honor de la patria cubana y del Arte, que eleva el alma a las regiones de lo puro y excelso».

Ya se ha tratado de los numerosos y valiosos intérpretes que tomarán parte en el acto a nuestro compañero; pero también debe conocer el público la relación de los destacados profesores de música que integrarán las orquestas figurante en el programa. Son los siguientes maestros:

Directores de conjuntos: maestros Gonzalo Roig, Jaime y Rodrigo Prats, Rafael Miari de Torres y Vicente Lanz.

Elementos de orquesta: maestros Enrique y Antonio Piña, Edgardo Estrada, Raúl Gómez Ankerman, Mateo y Virgilio Diago, Manuel Duchesne, Enrique Ramírez, Teté Pérez, José Laborde, Antonio Caballero, José Molina, Rogelio Diago, Juan Valdés, Bencomo, Martín Quiñones, Adolfo Villaraos, Jesús Mercado, Julio Safora, Gustavo Kelmann, José Laborde, Jesús Jetán, Roberto Sánchez, Jorge Junco, Antonio Mompó, José Andreu, Ortega, Belén Socarrás, Martín Martínez, Cerviño, Roberto Ondina, José Ramio, Augusto Gómez, Justo la Guardia.

Muy próximamente hemos de publicar el programa que, además de los artistas ya citados, cuenta con nuevos números de la valiosa pianista Arminda Schutte y las aplaudidas sopranos Adelfa Virgil y Margarita Huroutinier.

Fiesta nacional de la República Argentina.

Programas de radio dedicados a la Argentina el jueves 25 de mayo de 1939:

Estación CMCK, 907 kc. COCO, 6010 kc. 49.92 metros. Estudios, en San Miguel 80, Habana. Hora: de 6 a 6:30 p. m. Programa: Palabras por el Excmo. Sr. Víctor Lascano Enviado Extraordinario y Ministro de la República Argentina en Cuba. Tomarán, además, parte en este programa: Carmita Burguette, la genial intérprete de nuestros ritmos cubanos; Juana María Salvi, la notable estilizadora; maestro Vicente Lanz, estupendo pianista, y Gilberto Soldevilla, talentoso tenor.

Estaciones CMK, 720 kc., Habana; CMAR, 1400 kc., Pinar del Río; CMGF, 1120 kc., Matanzas; CMHW, 680 kc., Santa Clara; CMHB, 1240 kc., Sancti Spíritus; CMJX, 660 kc., Ciego de Avila; CMJC, 1390 kc., Camagüey; CMKF, 1460 kc., Holguín; CMKR, 1400 kc., Santiago de Cuba.

Radiodifusión O-Shea, Prado número 53. Hora: 9 a 10:30 p. m. Programas: Palabras del señor Félix O-Shea. Alocución al pueblo de Cuba del Excmo. Sr. Dr. Víctor Lascano, Ministro de la República Argentina en Cuba.

«Bendita seas», comedia de Alberto Novión, interpretada por el Conjunto Artístico Marcelo Agudo.

Concierto de música argentina a cargo de Ricardo Dantés y sus románticos gauchos, quienes se presentarán vistiendo el traje típico.

SANTOS SUAREZ: «LA CASA DEL MALTES»

Un programa especial, formidable, es el que anuncia hoy el «Santos Suárez».

En tanda a las 5 y nocturna a las 8 y 15, se exhibirá revista, comedia, estreno de la grandiosa joya «Mamá Colibrí» con Huguette Duflos y estreno de la monumental, regia joya francesa, aprobada para mayores, «La Casa del Maltés» con Viviane Romance y otros.

Precios: luneta 10 centavos y tertulia damas 5 y caballeros 10, a todas horas.

Mañana: gran pre-estreno de la joya cubana «Estampas Habaneras» con la genial estrella Blanquita Amaro, Chaflán, Garrido-Piñero, Alicia Rico, Julito Díaz y otros y «El Despertar del Payaso».

BELGICA Y VIOLETA: BELLAS PELICULAS

«BELGICA». Maravilloso programa para hoy en este cine al precio de cinco centavos las damas y los niños en matinée y tanda con comedias, cartones, la interesante producción en colore por Wayne Morris titulada «El Guapo del Rancho».

Mañana: comedias y cartones y «La Ciudadela del Silencio», por Anabella y «El Rey», por Víctor Francen.

El sábado y domingo: «Vive como quieras».

«VIOLETA». Programa lleno de interés es el que anuncia este cine de Monte y Rastro y a los precios de 5 centavos todos en matinée y tanda, con cartones, comedias, «Estrictamente confidencial» por Warner Baxter y Myrna Loy y estreno de la producción por la Pandilla y Frankie Darrow titulada «Chicos del Barrio».

Mañana: «No basta ser madre» y «Abnegación, programa en español 100 por 100; precios bajos.

M.E.C.D. 2016

No hay tiempo que perder...

El trabajo reclama los minutos, pero el cuerpo también reclama algo que mantenga su energía. La sed y la debilidad se combaten en el momento oportuno tomando una botella de

Cerveza CRISTAL
bien fría

CLARA
LIGERA
SABROSA

La cerveza posee un valor alimenticio perfectamente definido porque contiene los dos elementos más necesarios al cuerpo humano para recuperar sus naturales energías: carbohidratos y proteínas.

"CON TODOS Y PARA TODOS"
CALIDAD: "TROPICAL"

CRONICA HABANERA

LA BODA DE ANOCHE

CONCHITA ARMENTEROS.—Para una gran boda fué marco anoche la Iglesia de San Juan de Letrán.

Allí, ante su altar mayor, quedaron unidos con la bendición sacerdotal los felices amores de una distinguida parejita: la señorita Conchita Armenteros y Vázquez, de fina y delicada belleza, y el correcto joven Rogelio Hernández y de la Cova.

Tan brillantes esponsales, que llenan una de las páginas más selectas del capítulo nupcial de Mayo, se efectuaron a las nueve y media de la noche siendo presenciados por una numerosa representación de la sociedad habanera.

Muy lindo, original y exquisito el adorno del templo.

Corrió por cuenta de la «Casa Trías», el gran jardín del Vedado, cuyos artistas siempre triunfadores presentaron un adorno nuevo y suntuoso en todos sus detalles.

Trataremos de describir siquiera sea a grandes rasgos la belleza de aquel adorno, uno de los más finos que han ejecutado últimamente los artistas famosos de la «Casa Trías».

Rodeando la sagrada imagen del Corazón de Jesús se veía un precioso arco de blancas y perfumadas gardenias de un efecto primoroso.

El retablo estaba todo tapizado de callas y gladiolos blancos, surgiendo dentro de un bosque tupido que formaban las palmas arecas, esas incomparables palmas arecas de Trías que gozan de verdadera fama.

La baranda del presbiterio estaba igualmente cubierta de gardenias con caídas de espárrafos, dando la sensación de una cascada de flores y follaje.

¡Qué linda la senda!

Estaba trazada por la alfombra blanca de Trías que sólo es usada en los grandes ceremoniales, bordeada por canteros de musgo verde.

Sobre estas anchas fajas corrían formando amplias ondas, dos canteros lindísimos de gardenias, interrumpidos por macizos de callas, que se advertían en los puntos en que se acercaban a la senda.

Y como remates laterales, otros canteros sembrados de dalias, gladiolos y gardenias que se extendían desde el pórtico hasta el altar.

Completando este adorno se distribuyeron grupos de palmas gigantes bajo las arcadas y a la entrada del templo.

A los acordes de la marcha nupcial hizo su entrada la linda novia en el templo.

Derroche de suntuosidad, de exquisitez y de buen gusto, había en su toilette nupcial que correspondía a un primoroso modelo de Brígida Bedox, la feliz directora del Salón de Alta Costura de «Fin de Siglo».

Confeccionado en finísimo encaje de blonda, con ruches de tul, llevaba gran cola del mismo material y como complemento el adorno de cabeza, en azahares y encaje, que ponía una nota de originalidad y de elegancia en aquel conjunto tan maravilloso.

Entre sus manos el ramo.

Confeccionado fué en la «Casa Trías» como una creación especial para la encantadora Conchita con esas incomparables rosas blancas «Queen Elizabeth» que lanzó Trías esta temporada exclusivamente para bouquets nupciales.

Los padres de la novia, el doctor Luis Armenteros y señora Consuelo Vázquez, fueron los padrinos de la boda.

La señora de Armenteros lucía un elegante modelo Lanvin de chiffon y encajes chantilly que llevaba la firma de Josefina López de Lebredo.

Como testigos por ella dieron fe los doctores Antonio Sánchez de Bustamante, Enrique Hernández Cartaya, Eladio Ramírez León, Arturo Galletti Pimentel y Guillermo Belt, y el señor Agustín Alvarez.

Y por el novio, los doctores Moisés A. Vieites, Eduardo J. Beltrán y S. L. Weissbuch y los señores Moisés Maestri López, Armando Parajón y Francisco Escobar Tamayo.

MARTICA FERNANDEZ LOPEZ.—Hoy cumple trece años de edad una jeune fille graciosísima, Martica Fernández y López, hija adorable y adorada del estimado amigo Alfredito Fernández y de su bella esposa Esther López.

En horas de la tarde reunirá al grupo de sus amiguitas y compañeras de colegio en un simpático party La felicitamos.

LOS QUE EMBARCAN.—Esta tarde, por la vía de la Florida, embarcarán rumbo a Miami para seguir viaje a Nueva York, el ingeniero Silvio de Cárdenas y su bella esposa Sofía Arenal en unión de su lindísima hija Elodia.

En el mismo vapor embarca la señora Nenita Rodríguez de Rodríguez que acompaña a su encantadora hija Ivonne, la que va a contraer nupcias en Boston con el señor Joe Levis.

EL MINISTRO DE PANAMA.—A bordo del Veragua sale hoy con rumbo a Nueva York el Ministro de Panamá en Cuba Excmo Señor Ernesto B. Fábrega.

El distinguido diplomático se propone visitar la Feria Mundial.

Felicidades.

(Continúa en la página ONCE)

Acabamos de poner a la venta una interesante colección de vestidos en seda fría estampada • • • •
Bellos diseños, colores juveniles, elegantes modelos • Adquiéralos mientras duren, al precio de

2.00

LOS PRECIOS FIJOS
REINA AGUILA ESTRELLA

CANAS

Para teñirlas, prepare en su misma casa (o que se la prepare su boticario) una tintura fácil y barata: un cuarto litro de agua, una cucharada de glicerina, una caja Compuesto de Barbo y cucharadas de Bay Rum (o Agua de Colonia) Barata y fácil de usar esta tintura según se indica en la caja del Compuesto de Barbo.

UN CUTIS CLARO
es la base de la belleza. Millares la poseen porqué el jabón que usan es el
Resinol

SEÑALAMIENTOS PARA HOY EN EL TRIBUNAL SUPREMO Y EN LA AUDIENCIA DE LA HABANA

El el Tribunal Supremo

Sala de lo Criminal: Falsificación, Antonio Roselló, letrado Portocarrero; Homicidio, Enrique Gómez, letrado Quintana; infracción electoral, R. Villanueva y otros, letrado Gans; lesiones, F. Mujicas, letrado Plá; robo, Jorge Miranda; incendio, Daniel Pérez Arias, letrado Pérez Arteche; queja, infracción electoral, Ministerio Fiscal.

Sala de lo Civil: Divorcio, Manuel M. González e Ildefonsa A. Carret, ponente Dr. de la Torre; Mayor cuantía, Antonio Pacín y José Fernández, ponente Dr. Bru; Queja, suspensión de pagos, Benjamín Fernández y Ricardo Nuer y Swift and Company, audiencia verbal.

Sala de lo C. Administrativo: Compañía Azucarera Central Toledo contra Dirección de Rentas, sobre impuesto sobre sacos de azúcar, letrado R. Collazo; Compañía Azucarera Central Mabay contra Dirección de Rentas e Impuestos, sobre mieles; letrado Canales; Compañía Azucarera Central Toledo contra la misma Dirección, letrado R. Collazo; Fernández y Hermano contra resolución de la Dirección de Aduanas, sobre aforo; Ignacio Adrián contra Dirección de Rentas e Impuestos sobre utilidades, letrado Diago.

En la Audiencia

Sala Primera de lo Criminal: Pedro González, estafa, defensor Nogueira; Pedro Chio, robo, defensor Pertierra.

Sala Segunda de lo Criminal: Agustín Landián, lesiones, defensor Candia.

Sala Tercera de lo Criminal: Miguel A. Estrada, hurto, defensor Lebatard.

Sala Cuarto de lo Criminal: Leonel Oliva, lesiones, defensor Menció; Enrique Royo, atentado, defensor Picazo.

Sala Quinta de lo Criminal: Mario Marrero, lesiones, defensor Rabell; Armando de Armas, lesiones, defensor, de Villiers.

Sala Primera de lo Civil

Oeste. Accidente del Trabajo, Tomás Peñalver conócido por Pablo Peñalver contra Masa de la Quiebra, Compañía Seguros Cuba S. A. y Hershey Corporation. Ponente Herrera, Dr. Rodríguez Padrón. Pror. Leonés y Portocarrero.

Un efecto. Serafín Amparo, Carmen y Angel García contra Emilia y Amado Menéndez. Ponente, Herrera. Dres. Morales, A. Escobar, Casuso, Masferrer. Pror. Martínez, Gonda, Cárdenas, Miranda. Estrados.

Sur. Un efecto. José M. Milán contra Magdalena Casanova. Ponente Herrera. Dr. Arango. Pror. Rodríguez. Estrados.

Este. Un efecto. Conrado Guerrero. Ponente Herrera. Dr. Bermúdez. Estrados.

Sur. Menor. Manuel Crowal y otro contra Manuel Vázquez. Ponente Herrera. Dr. Guerrero Campanioni. Pror. Dorado. Oliva.

Este. Menor. Arturo Rodríguez contra María T. Cabarga. Ponente Herrera. Dr. Echániz. Parte, la Iuz.

Almendares. Mayor. María J. de la Maza Arredondo contra Oscar J. Ortiz. Ponente Herrera. Dr. F. Criado. Dorta. Pror. Vega.

Oeste. Mayor. Arias S. A. contra Ramiro González. Ponente Herrera. Dres. Muñoz, Balmori. Pror. Carlos. Estrados.

Sur. Mayor. Dr. Juan O-Farrill contra Asociación Emigrados Revolucionarios Cubanos. Ponente Herrera. Dr. Del Busto. Vivanco. Pror. Márquez, Martínez.

Almendares. Divorcio. José Gibert contra Delia Palmer. Ponente Herrera. Dr. Gonda. Parte.

Sala Segundo de lo Civil

Sinclair Cuba Oil Co. contra resolución Jefe Sección Gasolina, G. Sevilla, Alvarez Sr. Fiscal.

Sulfh and Co. contra resolución No. 3226 de la Dirección General de Aduanas, Radillo, Dávila, Sr. Fiscal.

Carlos Arnoldson Co. contra resolución No. 4404 de la Dirección General de Aduanas, Galiana, Fiscal.

Fernando Campa, contra resolución No. 5034 de la Dirección General de Aduanas, Meleró, Fiscal.

Swift and Co. contra resolución No. 3867 de la Dirección General de Aduanas, Radillo, Dávila, Sr. Fiscal.

Juan M. Lagomasino, contra resolución Presidencial, Vega, Fiscal.

Swift and Co. contra resolución No. 3832 de la Dirección General de Aduanas, Radillo, Dávila, Fiscal.

Antonio Carrión y Meneses contra resolución de la Dirección General de Aduanas, No. 2305, Palacio, Nogueras, Fiscal.

El Estado contra resolución No. 425 de la Comisión del Servicio Civil, Sr. Fiscal, R. Salazar.

Venancio Zabaleta contra resolución No. 3962 de la Dirección General de Aduanas, Costales, Villalva, Fiscal.

Cía. Primer Molino Arrocero de Cuba contra resolución No. 4143 de la Dirección General de Adanas, Regalado, Sr. Fiscal.

El Estado contra resolución No. 424 de la Comisión del Servicio Civil, Sr. Fiscal, Jorge Gelabert.

Cía. Primer Molino Arrocero de Cuba, contra resolución No. 4137 de la Dirección General de Aduanas S. Villalobos, Sr. Fiscal.

Ponencias del Sr. R. Sigler.

A VARADERO
DOMINGO 4 DE JUNIO

GRAN EXCURSION, auspiciada por "HELADOS HATUEY", Compañía Lechera de Cuba, S. A.

Salida de Estación Central a las	6.00 a. m.
Llegada a Varadero a las	9.40 a. m.
Regreso de Cárdenas a las	7.00 p. m.
Llegada a Estación Central a las	10.00 p. m.

$1.50 adultos — **$0.80** niños

Ida y vuelta en Primera Clase, incluyendo ómnibus entre Cárdenas y Varadero.

Los coches del tren y ómnibus se reservarán exclusivamente a las personas que adquieran anticipadamente sus boletines por conducto de la Compañía Lechera de Cuba, Concha, 1, teléfonos: X-2456, X-2457, X-2458, X-2459 o en la Estación Central, teléfonos: M-9488 y M-2807.

El mismo día de salida no se expenderán boletines.

VACACIONES

Solicite del teléfono M-9488 el folleto sobre nuestro plan de viajes de vacaciones a Cienfuegos, Varadero, Trinidad, Camagüey, Isla de Pinos y Santiago de Cuba, incluyendo hospedaje de 3 o 7 días en los mejores hoteles de esas localidades.

FERROCARRILES UNIDOS DE LA HABANA

PROTEJASE CONTRA ACCIDENTES VIAJANDO EN TREN

Para su CUARTO, COMEDOR, SALA...

MUEBLES DE EL FENIX

A PLAZOS COMODOS
Juegos de caoba, chapa, tapiz y piezas sueltas. En todos estilos
FINOS Y MODESTOS
Los muebles que hacen felices los hogares por su calidad
¡NO PAGUE LUJO!
PICOS, CARBALLIDO Y CO.
TELEFONO: U-1360.
Neptuno y Soledad

NO HAY NADA COMO LA MAGNESIA

PARA NEUTRALIZAR LOS ÁCIDOS BUCALES QUE CAUSAN CARIES Y DOLOR

AYUDE UD. A SU DENTISTA A CONSERVAR SUS PROPIOS DIENTES Y ENCÍAS, USANDO DIARIAMENTE . . .

Pasta Dentífrica **PHILLIPS**

OJOS ROJOS O INYECTADOS!

CLARIFICADOS
En Segundos

Al fin! Ojos inyectados de sangre se vuelven blancos y brillantes! Basta una sola aplicación del nuevo y científico EYE-GENE. No mancha y es absolutamente inofensivo. Da resultados en unos cuantos segundos. Pronto descanso para ojos cansados, irritados. Miles están usando EYE-GENE en vez de soluciones bóricas u otras. EYE-GENE Un nuevo y seguro método de clarificar los ojos, calma toda irritación.

EYE-GENE

Ha sido eficiente el trabajo de la Asistencia Social

En diversos países crearon escuelas. Un informe que ha enviado el Conde del Rivero

Un interesante informe en relación con las actividades latinoamericanas de la «Unión Católica Internacional del Servicio Social», acaba de enviar a la Secretaría de Estado el Ministro de Cuba ante la Santa Sede, señor Nicolás Rivero Conde del Rivero.

En el Congreso de Roma—sesión celebrada el 11 de abril del corriente año—la señorita Izquierdo, Directora de la Escuela de Servicio Social «Elvira Matte de Cruchaga», en Santiago de Chile, presentó un trabajo que en su ausencia fué leído en castellano por la señorita Lataille, explicando la organización de la existencia social, que a pesar de no contar más de 14 años de existencia, se encuentra extendida en la América del Sur. La primera Escuela fué fundada en Santiago de Chile en el año 1925, con carácter laico. Más tarde, en 1929, debido a la generosidad del actual Presidente del Senado chileno, don Miguel Cruchaga, se pudo abrir en Santiago una escuela católica de asistencia social, aneja a la Universidad Católica.

En 1932—sigue diciendo el informe—la señorita Loneux valiéndose de la colaboración de Da. Cintra Ferreira, fundó las primeras escuelas en Sao Paulo, Brasil. En 1937, se establece en Bogotá la primera escuela de servicio social, bajo la dirección de la señorita Carulla, antigua alumna de la escuela de Barcelona. Simultáneamente se establecen también escuelas en Montevideo y Río Janeiro. Al año siguiente el servicio social se instala en el Perú, gracias al apoyo de la señora Benavides.

Termina el informe que es muy brillante el porvenir de dichas escuelas sociales.

Fotógrafo Retocador
Necesito un operario que sepa trabajar.
Fotografía «LA MADRILEÑA»
SAN CARLOS, 108.
CIENFUEGOS.

Un desconocido lo hirió grave de una trompada

Lo agredió en la esquina de Prado y San José, dándose a la fuga. Amenazas de muerte

El vigilante No. 1.470, J. Castellanos, recogió lesionado anoche en la esquina de Prado y San José y condujo al primer centro de socorro, a Guillermo Folla Rodríguez, natural de Santa Clara, de 23 años, comisionista y vecino de Factoría No. 77, el que fué asistido por el facultativo de guardia, doctor Dobal, de una herida en la nariz, acompañada de la fractura de los huesos cuadrados de dicha región y epistaxis y otra herida de igual naturaleza en la región frontal derecha, siendo calificado su estado de carácter grave.

Folla expuso que las lesiones referidas se las produjo en dicha esquina nocido, que le dió una trompada, dándose a la fuga después, no recordando los motivos que dieron origen a la agresión.

Para atender a su curación, ingresó en la casa de salud «La Benéfica».

Maltrato y amenazas

Adelina González Echemendía, de 23 años y vecina de Crespo No. 259, fué asistida en el primer centro de socorro de lesiones leves en la cara y antebrazo izquierdo. Dijo que esas lesiones se las produjo su amante Elpidio Piedra, conocido por «El Chino», vecino de Virtudes 510 al maltratarla de obra, porque ella se niega a continuar las relaciones que sostenía con él. Agregó que «El Chino» la había amenazado de muerte.

Las Mujeres aún a los 40 pueden ser atractivas

He aquí un buen un consejo a las mujeres en el cambio de vida (entre los 38 y 52) cuando temen perder su atractivo, cuando se sienten agobiadas, con sofocaciones, mareos, nerviosidad y están de mal humor.

Paseen al aire libre, duerman ocho horas diarias y si necesitan un tónico de confianza *para la mujer*, tomen el Compuesto Vegetal de Lydia E. Pinkham, que es *hecho especialmente para la mujer*. Ayuda a la naturaleza a mantener la resistencia física, por lo que contribuye a dar mayor vivacidad al organismo para hacer la vida más grata, tiende a calmar los nervios y a disminuir los molestosos síntomas que con frecuencia acompaña al cambio de vida. PONGALO A LA PRUEBA.

IMPORTANTE. No existe substituto del Compuesto Vegetal de Lydia E. Pinkham. *No se deje engañar con imitaciones. Pida, el original y legítimo y no acepte otro.*

Interesante

LA MARAVILLOSA Y DIMINUTA ARTISTA
Adria
CATALA

obsequiará a sus pequeños amiguitos, los
MARTES
JUEVES
SABADOS
con muestras del nuevo talco para niños
"LUCEVAN"
en
LOS PRECIOS FIJOS
REINA AGUILA ESTRELLA

HERMANO DESAPARECIDO

Santos Rodríguez Arévalo, vecino de San Ignacio 606, denunció a la Policía de la segunda estación que de su domicilio ha desaparecido su hermano Vicente, de 42 años, y como se encuentra enfermo, teme que le haya ocurrido alguna desgracia.

ZUCCA'S
118 WEST 49 STREET
NEW YORK

Durante su permanencia en New York, no deje de visitar el famoso Restaurant y Jardines Italianos "ZUCCA'S", el más popular en su clase en toda la ciudad. A media cuadra de Broadway. Aire acondicionado.

M.E.C.D. 2016

CATARROS NASALES

¡Respire con desahogo al instante! Unas pocas de estas asombrosas gotas nuevas en la nariz le alivian las membranas inflamadas, le limpian la mucosidad y le traen a usted el bienestar.

VICK VA-TRO-NOL

LABOR CIENTIFICA MUY FECUNDA Y PLAUSIBLE EN DAMAS DE COVADONGA

Fecunda labor científica se ha realizado en Damas de la Covadonga durante la última semana. El movimiento de señoras atendidas en este tan importante servicio, bajo la inmediata supervisión del reputado Tocólogo Dr. Luis Huguet, ha sido contínuo. Hermosos y robustos niños han sido atendidos en el momento de nacer; intervenciones difíciles han sido cuidadosamente practicadas, obteniéndose en todas los más lisonjeros resultados.

El servicio de maternidad ha quedado, una vez más, consolidado en sus brillantes funciones clínicas, ante el crecido número de señoras tratadas, que hacen un total de seiscientos doce casos obstétricos, atendidos en tan delicado servicio médico.

Por tanto, bien merece la más sincera felicitación dicho tocólogo, que ha sabido imprimirle a tan magnífica organización clínica, desde un principio, la más alta y respetable seriedad científica.

DEPORTIVO DEL CERRO

Reina gran entusiasmo por asistir el domingo 28 a la soberbia matinée que se llevará a efecto en los amplios salones del «Deportivo del Cerro» sito al lado del «Club de Ferreteros», y que organizan estusiastas jóvenes, los cuales se proponen brindar las mejores matinées de este verano, habiendo contratado ya los servicios de la orquesta de Raúl Valdespí, el septeto Casino y el Nacional de Piñeiro.

Demás está decir que dicha fiesta culminará en franco éxito, debido a la gran cantidad de damitas que asisten todos los domingos a disfrutar de las alegres matinées del «Deportivo.» Los caballeros sólo pagarán 20 centavos por servicio de guardarropía.

FARMACIA DROGUERIA TAQUECHEL
Obispo 27 TELEFONOS M 7674 7675
DE TURNO LOS VIERNES

FARMACIA DROGUERIA DE "JOHNSON"
DE TURNO LOS LUNES
Obispo Nº 30 TELEFONO-A-2129.

LA MAYOR 35 EDIFICIOS 700 EMPLEADOS
SARRÁ
DROGUERIA
ABIERTA TODOS LOS DIAS TODA LA NOCHE LOS MARTES
A-8026 A-3641

FARMACIAS DE TURNO HOY JUEVES

DESDE BAHIA A PASEO DE MARTI (PRADO)

Monserrate y Teniente Rey	M-4413
Aguiar y Chacón	M-6443
Egido No. 566	M-2544
Sol No. 359	M-1288
Cuba No. 301	A-9830
O'Reilly No. 462	M-4000
Amargura No. 210	M-9625
DE PASEO DE MARTI (PRADO) A P. DE VARELA (BELASCOAIN)	
Trocadero y Crespo	M-5553
Galiano No. 201	M-9015
San Lázaro No. 251	M-4525
San Lázaro No. 609	U-6655
Máximo Gómez y S. Nicolás	M-5030
Aguila No. 712	M-4886
Someruelos No. 102	M-5003
Sitios y Campanario	M-4508
Neptuno No. 116	M-3377
Manrique y Dragones	M-4774
Vives No. 512	A-6162
DE P. DE VARELA (BELASCOAIN) A AVE. DE MENOCAL (INFANTA)	
Salud No. 563	U-6895
Belascoain No. 768	U-1717
Presidente Menocal No. 1665	A-7560
Romay No. 201	M-4470
Máximo Gómez No. 973	M-5266
Oquendo No. 951	U-2117
Belascoain y Neptuno	U-5402
San Rafael y Hospital	U-6050
Virtudes y Oquendo	U-6773
Infanta y Príncipe	U-6873
Belascoain 50, entre San José y Zanja	U-6600
DE INFANTA AL VEDADO, HASTA EL RIO ALMENDARES	
17, entre E y F	F-6110
Calzada, entre 2 y Paseo	F-6174
23, entre 8 y 10	F-2324
17 y 4	F-2333
Línea, entre J y E	F-6113
25 y G	F-4488
VIBORA	
10 de Octubre y Josefina	I-7702
Concepción y Porvenir	X-3030
O'Farrill y J. A. Saco No. 153	I-7730
Santa Catalina y Cortina	I-7042
San Anastasio No. 814	I-1641
JESUS DEL MONTE Y SANTOS SUAREZ	
Jesús del Monte No. 204	X 3033
Jesús del Monte No. 280	I-7230
Zapote No. 202	I-5151
LUYANO	
Luyanó No. 211	X-1078
Villanueva y Pérez	X-2300
CERRO	
Buenos Aires No. 441	I-7400
Calzada del Cerro No. 1867	I-7475
San Pablo No. 352	U-1807
Reparto 18, Aldecoa	I-6800

Este grupo deberá prestar servicio público todo el día y la noche de los domingos siguientes:

Febrero 5, Junio 11, Octubre 15. Marzo 19, Julio 23, Noviembre 26. Abril 30, Septiembre 3.

Estos turnos han sido acordados en cumplimientode lo dispuesto en el Artículo VI del Decreto-Ley 2604, de 7 de noviembre de 1934. Estos turnos han sido acordados en cumplimiento de lo dispuesto.

SOCIEDADES ESPAÑOLAS

LA FAMILIA CASTELLANA TIENE EL DEBER DE CALORIZAR TODO LO QUE PROPENDA AL AUGE DE SU 'CENTRO'

Al ofrecer un banquete a quienes fundaron la institución que representa a Castilla en Cuba, hizo un llamamiento el señor Francisco Sánchez Tamame. La Quinta es algo tal vez único...

Oportunamente hicimos constar que el 20 de mayo último ha sido una fecha de positiva significación para el «Centro Castellano de la Habana», toda vez que celebró dos fiestas sin precedente: el banquete en honor de los socios fundadores y una velada estupenda.

En el ágape de referencia se pronunciaron muy importantes discursos. Uno de los oradores fué don Francisco Sánchez Tamame, vicepresidente social y a la vez presidente de la sección de Sanidad, quien se refirió de manera elocuente a los fundadores, al afán de superación que tiene el Centro en todos los instantes, etc., etc.

He aquí los nobles conceptos de don Francisco, hombre gigantesco de cuerpo y de alma:

«El día 2 de mayo de 1909, un grupo de nobles castellanos dió vida a esta sociedad, que es hoy la representación máxima de Castilla en Cuba.

«La Junta Directiva actual del Centro, queriendo festejar magnamente esta fecha social, nombró una comisión organizadora de estos festejos. En nombre de esa comisión, como presidente de ella y en nombre de la Junta Directiva, tengo el honor de dirigirles estas breves palabras para ofrecer a los fundadores que nos quedan este banquete.

«Quisiera ser gran orador para expresar el cariño y la inmensa devoción que sentimos los que actualmente estamos al frente de esta sociedad hacia este pequeño pero valioso grupo de hombres que con tesón y esfuerzo fundaron esta sociedad. Recibid, pues, este homenaje, no como pago a vuestro esfuerzo, pero si como la expresión más sincera de cariño de todos los asociados del Centro Castellano.

«Una vez cumplido este deber de gratitud para con nuestros fundadores, quiero decir algo a los socios actuales y, más que a los socios, a los castellanos y sus familiares que aún no pertenecen a nuestras filas.

«El Centro Castellano es hoy, posiblemente, la institución que mejor servicio presta a sus asociados; cuenta con magnífica casa de salud, donde el enfermo halla cuanto necesita para su curación: buenos pabellones, dotados del instrumental necesario y atendidos por un cuerpo médico inmejorable, al frente del cual figura un profesional que, si no es castellano, siente con los castellanos, pues ha demostrado siempre que profesa gran cariño a todo lo del Centro Castellano. Me refiero al doctor Gaspar Nodarse.

«También cuenta con excelente cuerpo de enfermeros y enfermeras, y tiene una dotación de sirvientes inmejorable, haciendo un conjunto armónico, que hace de aquel sanatorio un templo donde se respira ambiente familiar no igualado por otras sociedades.

«Pero el Centro Castellano no solamente se ocupa de la salud del cuerpo; también piensa en el futuro y prepara a los hijos de los asociados, contando para ello con un plantel de enseñanza dotado de buenos profesores, y al frente del cual se halla un castellano de temple recio, como todo lo de Castilla; con una inteligencia inmensa y una bondad infinita que hace que los niños lo idolatren: el doctor Francisco Vega Núñez.

Si tenemos todo esto, ¿por qué no nos llenamos de santo patriotismo y, haciendo un esfuerzo, logramos que formen parte de las filas sociales todos los castellanos y sus familiares, en esta fecha memorable para la institución? Yo quiero hacer un llamamiento a todos los castellanos de Cuba; si son socios, para que traigan a sus familiares y amigos; y si no lo son, para decirles que hay un puesto de honor para ellos en esta casa y que si llevan en sus venas sangre castellana, que vengan a ocuparlo, pues aquí los esperamos con los brazos abiertos.

«Y ahora sólo me queda dar las gracias a todos los que nos han honrado asistiendo a este acto; a los cronistas de sociedades españolas, a quienes el Centro Castellano debe tantas deferencias y atenciones; a las autoridades, que han compartido con nosotros en esta fecha social. Y precisamente por coincidir este fraterno acto con la fecha gloriosa del 20 de mayo, quiero aprovechar este momento para, en nombre del Centro Castellano, brindar por la felicidad de la Patria cubana y por Castilla».

ACTOS PARA HOY

ASOCIACION DE REPRESENTANTES DEL COMERCIO: Conferencia del doctor Encinas a las 9 de la noche en sus propios salones de Reina 7, altos.

CENTRO ASTURIANO DE LA HABANA: Continuación de la Junta ordinaria de Directiva a las ocho y media de la noche en el palacio social. Cita el secretario, señor Manuel Calvo García.

CENTRO GALLEGO DE LA HABANA: Junta de la Comisión Económica a las nueve de la noche en el palacio social. A la vez se reunirán las Secciones de Bellas Artes y Propaganda.

HIJOS DEL AYUNTAMIENTO DE LA ESRADA: Junta de varias comisiones por la noche en el «Centro Gallego».

SOCIEDAD CURROS ENRIQUEZ: Junta general reglamentaria por la noche en Santos Suárez número 152. Cita el secretario señor Manuel Alvarez.

CENTRO DE VENDEDORES COMERCIALES: Junta de las Secciones de Propaganda, Socorros Mútuos y Orden y Recreo a las 9 de la noche en Paseo de Martí No. 410, altos.

CLUB RIBADESELLA: Junta ordinaria de la Directiva y a las ocho y media de la noche en el palacio del «Centro Asturiano», para la cual cita el secretario, señor Ezequiel Martínez.

AGRUPACION ARTISTICA GALLEGA: Junta de la Secrción de Orden a las 9 de la noche en sus salones de Zulueta y Gloria, para la cual cita el secretario, señor Gustavo López.

NATURALES DE VEGADEO Y SUS CONTORNO: Junta de Directiva por la noche en el «Centro Asturirano». Cita el secretario, señor Pedro Mon.

LIGA SANTABALLESA Y UNION TRIVESA: Junta de Directiva a las ocho y media de la noche en el palacio del «Centro Gallego.»

FIESTAS PROXIMAS

ASOCIACION DE COMERCIANTES, INDUSTRIALES Y PROPIETARIOS DE LA CALZADA DE 10 DE OCTUBRE. Excursión a San Antonio de los Baños el domingo, partiendo de 10 de Octubre 674 a las ocho de la mañana.

HIJOS DE ROUPAR Y PROGRESO DE LOUSADA: Banquete de confraternidad social el domingo a la una de la tarde, en los jardines de Puentes Grandes.

LICEO DE MEDINA. Brillante baile el domingo por la noche en sus amplios y frescos salones de 23 y D., Vedado, amenizado por la orquesta de Cheo Belén Puig y el Quinteto Tomé. Los caballeros sólo abonarán 20 centavos.

CLUB DEPORTIVO CARMELO. Regio baile el domingo por la noche en su espléndida terraza de Línea y 18, Vedado, amenizado por la orquesta Mojica y el Quinteto Barcalés. Los caballeros pagarán 20 centavos.

CLUB DEPORTIVO DEL CERRO. —Hermosa matinée el domingo desde las dos de la tarde, en sus amplios salones de Cerro próximo a Buenos Aires, amenizada por la orquesta de Raúl Valdespí, el Septeto Casino y el Nacional de Piñeiro.

CLUB ESPAÑOL DE ALMENDARES: Magnífico baile el sábado por la noche en sus salones de 17 esquina a Seis, amenizado por la orquesta Mojica y el Septeto Casino.

EL PROGRAMA SELECCIONADO POR EL CENTRO GALLEGO PARA LA VELADA EN MEMORIA DE SUS FUNDADORES, ES INTERESANTE EN GRADO SUMO. DISCURSO DE V. FERRO

Hay gran expectación entre la familia galaica por la velada necrológica literario-musical, organizada por la sección de Bellas Artes del Centro Gallego, en memoria de Waldo Alvarez Insúa y demás socios fundadores desaparecidos, la que tendrá efecto el próximo sábado 27, a las nueve de la noche, en el salón de fiestas del palacio social. A continuación publicamos el programa, dejando para mañana el gran acto de concierto por la «Coral Saudade» que será a manera de colofón de esta magnífica velada.

Primera parte

1—Apertura del acto, por el presidente general, señor Cayetano García Lago.
2—Palabras por el doctor Secundino Baños Vilar.
3—«Romance», de A. Heitsch, solo de violín, por el señor Oscar Fraga, acompañado al piano por la señorita Esther Rodríguez.
4—«Alegría del Mar», de Sabat Ercasty, recitación por Consuelito Vidal.
5—«Sueños de un ángel», de G. Ludovic, número de piano por Raquel González.
6—«Pastoril», de Joaquín Dicenta, recitación por Marina Rodríguez.
7—Número de canto por el barítono Andrés Vascós, acompañado al piano por el maestro M. Carmona.
8—Discurso alusivo al acto, por el presidente de la sección de Bellas Artes, señor Eladio Vázquez Ferro.

Segunda parte

1—«Campo gallego», de Gustavo S. Galarraga, recitación por Merceditas Fajín.
2—Romanza de la zarzuela «Katiuska», de Sorozábal, por Marina Rodríguez, acompañada al piano por el maestro Carmona.
3—«Adelante», de Waldo Alvarez Insúa, recitación por Consuelito Vascós.
4—«Polonesa», de Chopín, número de piano, por el profesor Manuel Suárez.
5—«El Viático», de José María Pemán, recitación por Juan Lado.
6—Números de la laureada rondalla de la sección de Bellas Artes, del Centro Gallego, dirigida por el maestro F. Rodríguez Carballés: a), «¡Oh, Mare, Mare!», serenata, de Portillo; b), «Melodía», de Baldomir; y c), «Gran vals», de Mezzacapo.

Nota: Los recitadores pertenecen todos al Cuadro de Declamación de la Sección de Bellas Artes, que dirige el primer actor Joaquín Riera.

DISERTARA HOY EL DR. ENCINA, EN REINA, No. 7

Existe verdadera expectación entre los miembros de la «Asociación de Representantes del Comercio» y simpatizadores de la misma por escuchar en la noche de hoy al ilustre intelectual peruano doctor José A. Encinas, el cual se ha brindado gentilmente para disertar acerca de un tema altamente sugestivo.

En dicho gran acto cultural recibirán premios varios asociados que se destacaron notablemente en la organización del festival «Ideales», celebrado hace algunas semanas por los representantes del comercio.

He aquí la relación de los caballeros premiados: Manuel A. del Toro, Aurelio Bermúdez, Salvador de la Cueva, Cipriano Lorenzo, Gabriel Ferrer, Federico Menéndez, Gonzalo Lozano, Silvio Castillo, Eleuterio López y Elisardo Atanes.

Día grande será el de hoy, pues, para los simpáticos elementos de Reina No. 7, altos.

ENTRE LAS NUMEROSAS VENTAJAS QUE HIJAS DE GALICIA OFRECE A LAS ASOCIADAS, FIGURA EL DEPART. LEGAL

El Departamento de Consultoría Legal de «Hijas de Galicia», que, atendido por los señores Enrique Llansó y Alfredo Blanco, presta innumerables servicios a las asociadas, viene desarrollando una labor digna de encomio.

En el mes de Abril, según los datos recogidos del informe mensual enviado a la Secretaría fueron atendidas por el doctor Llansó 39 asociadas que allí concurrieron para consultar diversos asuntos de orden legal.

Igualmente por el doctor Alfredo Blanco Guerra, fueron evacuadas 22 consultas a otras tantas asociadas.

Este es otro de los beneficios que a sus asociadas brinda «Hijas de Galicia». Todas las que quieran consultar asunto de carácter legal, solamente con la presentación del recibo y carnet pueden concurrir a dichas consultas y serán atendidas por los doctores Llansó y Blanco, siempre atentos y serviciales.

NUMEROSO PUBLICO VISITA LA PLAYA

Continúa siendo motivo de admiración para las personas que concurren a visitar el balneario, al adelanto y rapidez con que se están ultimando todos los detalles.

El departamento de información allí instalado por acuerdo de la Comisión de Propaganda, realiza intensa labor al objeto de falicitar la inscripción a los que, en calidad de visitantes acuden a admirar y comprobar el confort y adelanto que le ha merecido el título de Balneario Modelo.

Sepan todos los interesados en inscribirse que al igual que en el Sanatorio y Secretaría, pueden solicitar su inscripción en las oficinas del balneario.

EL EJECUTIVO CANARIO PROPONESE MEJORAR EL MAGNIFICO SANATORIO

Deseoso de que la «Quinta Canaria» logre el mayor auge posible, el Comité Ejecutivo de la «Asociación» acordó últimamente designar comisiones que estudiaran de cerca aquellos particulares que pudieran dar mayor eficiencia a los ya admirables departamentos que funcionan en el sanatorio colectivo.

Entre los comisionados figura el Director de dicho establecimiento doctor Armando de Rojas, el subdirector doctor José Olivera Pujol, el farmacéutico doctor J. Hernández, el primer auxiliar de la farmacia señor Domingo Cárdenas y el presidente de la Sección de Sanidad señor Miguel Lantigua.

En el departamento de Laboratorio, por ejemplo, se harán algunas reformas imprescindibles a fin de que tan importante sector llene su cometido de la manera más eficiente en beneficio de los asociados.

Oportunamente ofreceremos detalles concretos respecto a los propósitos verdaderamente constructivos de quienes rigen los destinos de la «Asociación Canaria».

LA EXPOSICION PROXIMA DE TRABAJOS ESCOLARES EN EL CENTRO DE DEPENDIENTES RESULTARA MAGNIFICA

Pocos días nos separan ya de la Exposición de trabajos escolares que actualmente ofrece en su palacio de Paseo de Martí 207, la «Asociación de Dependientes del Comercio».

En el acto final del Curso, en lo que corresponde a la escuela primaria elemental para niños y niñas y a las clases especiales para señoritas. Durante tres días, de 8 a 10 de la noche, se exponen en la escuela que en esta calectividad gobierna la Sección de Instrucción y Bellas Artes, en la actualidad presidida por don Manuel A. Ramos, los trabajos que durante el año escolar han ido formando el caudal de aprendizaje que el alumnado muestra como prueba objetiva de sus esfuerzos. La Exposición de este año hará honor a las que le han precedido. Será, sin duda, digna de la Academia de la Asociación y de su historia, que la coloca, con justo título, entre las instituciones de enseñanza que en Cuba han aportado a la cultura pública, en número alto y sostenido, grupos de niños y niñas que en sus aulas logran los conocimientos básicos para una instrucción indispensable.

Ha auspiciado el señor Ramos, en un todo de acuerdo con el presidente social, don Enrique Gancedo, la gestión final del Curso que nos ocupa, canalizando así la diligencia del profesorado que en esta como en toda ocasión no ha omitido esfuerzo para rendir con los estudiantes a su cargo una labor útil y positiva.

Tenemos avances de este muy próximo, y que ya presentimos brillante, acontecimiento escolar, que tendrá efecto en los días 2, 3 y 4 de junio.

666 Domina el PALUDISMO en tres días. CATARROS en un día. Líquido - tabletas Salve - Ungüento Gotas para la nariz, Tónico y Laxante.

Llegue seguro. Viaje en
TRANVIA y TRAN-BUS
Comodidad, rapidez y economía
TRANSFERENCIA DE UNO A OTRO VEHICULO

Vigile su salud y recuerde que...
Acidez Gástrica
Dispepsias Hiperácidas
Ulceras del Estómago
Gastritis
Gastralgias
Gases, &, &.
SON AFECCIONES DEL
ESTOMAGO e INTESTINOS
QUE HAY QUE MEDICAR ADECUADAMENTE
PARA ELLO TOME:
CASSOR
De venta en Farmacias

LA CORTE SUPREMA DEL ARTE ACTUARA EN UNA FIESTA DEL C. GALLEGO

La importante Sección de Inmigración que en el «Centro Gallego» preside don Angel Pérez Cosme se propone celebrar en fecha próxima una magnífica función a beneficio de los ancianos que la institución tiene asilados en «La Benéfica».

Aunque no se ha perfilado aún el programa, podemos adelantar que dicha función beneéfica se celebrará en el teatro «Nacional» y que intervendrá en la misma la Corte Suprema del Arte, que goza de simpatías extraordinarias.

Lo antes dicho demuestra que **Inmigración** del «Centro Gallego» no existe para lucirse, sino para trabajar en el amplio sentido de la palabra.

HABRA PARRANDA EL 3 EN LA «A. ARTISTICA GALLEGA»

Continúa con entusiasmo en la Agrupación Artística Gallega los ensayos de la zarzuela de Fernández Ardavín y el maestro Alonso «La Parranda», que se ha de representar la noche del 3 de junio. Carlos de la Uz y Angelita Méndez brindarán su concurso en los principales papeles.

Actuará el Cuadro de Declamación, que preside el señor Baldomero Prieto, y el maestro Manuel Peiro como director.

Se está confeccionando un artístico programa.

OTRO COMITE CANARIO

El próximo viernes, día 26, a las ocho y media de la noche, tendrá efecto la constitución del Sub-Comité No. 5 del «Comité de Defensa Canario» en la casa sita en Galiano No. 112, domicilio del entusiasta asociado señor Manuel Pérez Ferrer. Los socios correspondientes a la demarcación del Sub-Comité han sido invitados.

Un nuevo y vigoroso organismo que crea el Comité de Defensa Canario.

EL SEPTETO CASINO Y LA ORQUESTA MOJICA EL DIA 27 EN EL «CLUB ESPAÑOL»

Magnífico baile ofrecerá el próximo sábado, día 27, el «Club Español de Almendares» en sus amplios selones de 17 y 6, en el Reparto Almendares.

Fiesta que comenzará a las nueve de la noche y se prolongará hasta las cuatro de la madrugada, marcando el inicio de una serie de grandes fiestas en dicho Club.

La celebrada orquesta del maestro Mojica y el gran septeto Casino alternarán en la ejecución del programa bailable, que ha sido confeccionado con las piezas más en boga.

Los caballeros abonarán solamente el servicio de guardarropía y las damas tendrán entrada gratis. Es el único baile en la Habana del sábado este del Club Español.

VARIOS COMISIONES DE LA ESTRADA SE REUNEN HOY EN EL C. GALLEGO

Hoy, jueves, y en su local social, Palacio del Centro Gallego, a las nueve de la noche, efectuará importantes reuniones la entidad «Hijos de la Estrada».

Bajo la presidencia del titular, señor Araujo, se reunirá la Comisión Electoral, en junta de constitución, estando la misma integrada por los señores José Campos, Ramón Nogueira, Aurelio Couceiro, José Otero y José Peña. En dicha reunión serán electos el presidente y secretario. También se reunirá la Comisión de Reglamento, a fin de enviarlo al señor gobernador para su aprobación. Esta Comisión la integran los señores Antonio Requijo, Baltasar Graña y José Matalobos.

Y con el fin de ultimar todo lo relacionado con el gran banquete de socios y bajo la presidencia del señor Araujo y Pereiras, se reunirá la Comisión de Fiestas, compuesta por entusiastas asociados. Actuará de secretario de la misma el señor Otero.

En dicha reunión se finiquitará el selecto menú que ha de servirse en el ventiladísimo Salón Tropical, a todos los socios el domingo 23 de julio.

También estos muchachos de la fiesta seleccionarán el programa bailable, que estará a cargo de una famosa orquesta, la cual estrenará en ese día una bonita pieza de aires estradenses.

Entre los asuntos de suma importancia, de interés para todos los asociados, se fijará día y hora para recoger los tickets del banquete, que como en el año anterior, serán impresos con la misma chapa de cada asociado.

Estos serán entregados personalmente a cada uno en el local de la Secretaría.

CALIFICACION ESCOLAR EN EL PLANTEL ASTUR

En la actual quincena de mayo el plantel «Jovellanos» del Centro Asturiano está celebrando el tercer reconocimiento trimestral del presente curso, que servirá, con los dos anteriores y logrando los promedios correspondientes, para determinar las calificaciones finales del curso, los que, a juzgar por los resultados que se vienen obteniendo, habrán de ser elevadas.

El actual cuadro de profesores, que comprende del primero al sexto grado de niñas (divididos en ocho aulas) y del primero al octavo de varones (divididos en nueve aulas), siendo mixtos los dos primarios superiores, ha desarrollado intensa labor que demuestra su capacidad pedagógica y su sentido recto de la función docente. Sucede otro tanto en las Escuelas Comerciales Nocturnas y en las Clases Especiales para Señoritas, donde cada profesora y cada profesor han laborado con entusiasmo y fervor sin igual, y las puntuaciones que se vienen obteniendo y las notaciones finales dirán la palabra elocuente en cuanto al valor activo del plantel que sostiene el Centro Asturiano.

A MIAMI vía P&O

$27.50 Ida y vuelta Válido por 60 días
VAPOR "FLORIDA"
Salidas Jueves y Domingos A LAS 7:00 P. M.

Diviértase

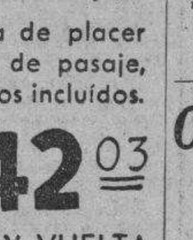

EXCURSIONES A MIAMI
Una semana de placer con gastos de pasaje, hotel y paseos incluídos.

$42.03 IDA Y VUELTA

VISITE LA FERIA MUNDIAL DE NEW YORK

$71.20 IDA Y VUELTA EN COCHE DE LUJO
$90.00 IDA Y VUELTA EN PULLMAN más costo de la litera
Por trenes rápidos de Florida
Pida informes completos de gastos de Hoteles, paseos, etc.
Oficina de Pasajes:
Prado 301, esq. Animas, M-7979
THE PENINSULAR & OCCIDENTAL STEAMSHIP COMPANY

VIBOREÑAS

SOR MAGDALENA GELADO.—En la festividad del día—Santa Magdalena Sofía—celebra su santo Sor Magdalena Gelado, Rvda. Madre Superiora de la Congregación de Religiosas del Amor de Dios y culta e inteligente directora del renombrado colegio «Nuestra Señora del Pilar».

A las ocho de la mañana tendrá lugar en la linda capilla de aquel plantel una misa en acción de gracias, con la asistencia de todas las alumnas y ex alumnas.

El R. P. José Castelar, rector de las Escuelas Pías de San Rafael, realizará el santo sacrificio de la misa.

Sor Magdalena recibirá por la tarde en el local del colegio a sus discípulas y sus familiares.

Reciba nuestra felicitación tan distinguida religiosa.

ENTRE NOSOTROS.—Desde ayer comenzó a redactar la crónica social del periódico «Avance» nuestro querido compañero Pepito Sánchez Arcilla, culto y brillante periodista, de fino y elegante estilo, y conocido autor teatral y cinematográfico, que cuenta para triunfar con mucho talento y numerosas relaciones en la sociedad habanera, donde se le admira y se le estima.

Correspondemos al cordial saludo de Sánchez Arcilla, augurándole los mayores éxitos.

EN SUS DIAS.—Saludaremos en la fecha de hoy, con motivo de su santo, a nuestro distinguido amigo, el señor Urbano del Real, gerente de la «Casa Bacardí», en esta capital, y persona altamente considerada en nuestro mundo social y mercantil, por su caballerosidad y hombría de bien.

El señor del Real se encuentra ausente en el extranjero en unión de su gentilísima esposa Carmela Llansó.

Llegue hasta él nuestra felicitación, con los votos por su ventura personal.

INSTITUTO EDISON.—Adelantan con muy buen éxito los preparativos de la Primera Convención Anual de ex Alumnos del Instituto Edison, el prestigioso y acreditado plantel viboreño.

Este acto, como hemos anunciado en anteriores crónicas, tendrá efecto el día 4 del próximo mes de junio, en el teatro «Auditorium», y grande es la animación y entusiasmo que para el mismo existe entre los alumnos y sus familiares, así como entre las más conocidas familias de nuestra sociedad que ya han reservado para ese día sus localidades.

El programa es magnífico y todos sus números son de lo más atractivos y estarán a cargo de un grupo de antiguos alumnos del Instituto Edison, bajo la dirección de varios profesores de aquel centro de enseñanza.

Se representará una comedia, habrá números de música, canto y poesía, presentándose un interesante ballet.

Las entradas para esta Primera Convención de los ex Alumnos del Instituto Edison pueden solicitarse en el local del colegio, en Milagros y Párraga, y también por los teléfonos I-5704 e I-5804.

Será una fiesta brillante.

EL ALMUERZO DEL DOMINGO.—Es el de hoy el día señalado para el cierre de inscripciones para el almuerzo campestre que ofrecerá el domingo la Asociación de Comerciantes, Industriales y Propietarios de la Calzada de 10 de Octubre y sus Anexos, con motivo de cumplirse el primer aniversario de esta sociedad y dar posesión a la nueva Directiva, electa en recientes elecciones.

En el local de la Asociación, en la Calzada de Octubre 674, frente a la iglesia parroquial de Jesús del Monte, se recibirán las últimas adhesiones hasta las ocho de la noche, y también por los teléfonos I-5366, X-2591 y X-2924.

Este acto se ofrecerá como un homenaje de simpatía a la directiva saliente y a su presidente el señor Salvio Pérez Hernández.

Numerosos comensales asistirán al almuerzo que ha de efectuarse en San Antonio de los Baños, en la bella finca «La Purísima», a orillas del río Ariguanabo.

EN LOS PASIONISTAS.—Se celebrará mañana en la capilla de los Padres Pasionistas la misa de primera comunión del colegio «Estrella», recibiendo la Sagrada Forma un grupo muy numeroso de alumnas de tan renombrado plantel.

La parte musical estará a cargo del coro del colegio, bajo la dirección de la bella señorita Isabelita Elías, celebrada y aplaudida soprano de muy bien timbrado voz.

El programa es como sigue:

1—Bendita sea tu pureza.
2—Miserere.
3—¡Oh, buen Jesús! (cantado por todas las alumnas).
4—¡Oh, Salutaris!
5—Canto a la Virgen.
6—Himno y Plegaria.

Señalada está para las ocho la misa, a la que invitan las directoras y profesoras del colegio «Estrella».

LA DICHA DE UN HOGAR.—Nuestro querido amigo, el doctor José Ramón Gutiérrez, abogado consultor de la Secretaría de Comunicaciones, secretario de la Asociación de la Prensa de Cuba y secretario, también, del Bando de Piedad, y su joven y bella esposa Conchita Mendieta, besan con toda felicidad a una angelical y tierna niña, que ha venido a aumentar las dichas y alegrías de sus complacidos papás.

Enhorabuena.

PROXIMO BAILE.—Inusitado entusiasmo ha despertado el anunciado baile que ha acordado celebrar el día 3 de junio la Juventud Atlética Viboreña como homenaje al gran tenor mexicano Pedro Vargas, que deleitará a la numerosa y selecta concurrencia que se propone asistir a esta fiesta con sus más bellas y felices creaciones.

La orquesta «Havana Casino» y la orquesta «Gris» amenizarán el baile que dará comienzo a las diez de la noche para prolongarse hasta la madrugada, presentándose a las once el aplaudido tenor señor Vargas, en medio de la más grande y completa animación que ha de reinar en esta nueva fiesta de la simpática y progresista Juventud Atlética Viboreña.

Las damas, como siempre, asistirán por invitación, y para los caballeros no socios se concederá un limitado número de entradas, para las que ya existe extraordinaria demanda.

Será una noche mexicana la de ese día en aquella sociedad.

VELADA CONMEMORATIVA.—Mañana, viernes, se ofrecerá por la Academia Nacional de Artes y Letras, en su local de Acosta y Compostela, en el antiguo edificio del Colegio de Belén, una sesión solemne y pública en memoria del que fuera notable violinista y académico, profesor Juan Torroella Bonnin, de cuya muerte tan sentida cúmplese en esta fecha el primer año.

A las nueve de la noche empezará el acto, con arreglo al siguiente programa:

I-Himno Nacional, por la Orquesta Sinfónica de la Habana.
II-Elogio del maestro Juan Torroella Bonnin, presidente de la sección de música, fallecido, por Eduardo Sánchez de Fuentes.
III-a), Andante de la Quinta Sinfonía de Tschaikowsky; b), Preludio, de Eduardo Sánchez de Fuentes; c), «Poema», para violín y orquesta, opus 25, de Ernest Chausson. Solista: Angel Reyes.

La Orquesta Sinfónica de la Habana actuará dirigida por el maestro Gonzalo Roig, secretario de la sección de música de la Academia y director de la Banda Municipal de la Ciudad.

Orestes del CASTILLO.

Conoció el Consejo Provincial de dos mociones concediendo créditos a una sociedad y una Escuela

Uno es de $500, para los colombistas, y otro, de $300, para la Escuela Profesional de Comercio. Nuevas solicitudes de concesiones de terrenos en zonas marítimo-terrestres

En la Jefatura de la Sección de la Marina Mercante se han recibido los expedientes iniciados en solicitud de concesiones en zonas marítimo-terrestres, por los señores Carlos Eagen y Calvet, doctor Ismael Pintado y Pintado y Casimoro Puentes.

Acta confusa

El gobernador de la Habana, ha devuelto a los interesados el acta de constitución y elecciones de la Asociación «Valla Nuestra Señora de la Caridad».

Solicitud del Director de Montes Minas y Agua

El Director de Montes, Minas y Aguas, ha solicitado del Negociado de Minas de la Provincia, antecedentes relacionados con los registros mineros «Vidal», «Vieja Linda» y «La Criolla» a los efectos de completar la documentación en los expedientes instruídos en las denuncias formuladas.

Nuevas oposiciones

Pedro Querejeta, en su carácter de Presidente de la Compañía Financiera y Contratación de la Habana, hace conocer al Gobernador de la Provincia coronel Baizán, la oposición que formula en los proyectos de construcción que en la playa Santa Fe, han presentado los señores doctor Enrique del Rey, Alicia del Rey viuda de Martínez y Alfredo Martínez. Por el Negociado de Fomento se ha dado traslado de estas oposiciones a los interesados para su conocimiento y efecto.

Nuevos reglamentos

Han sido presentados al Registro los reglamentos por los cuales han de regirse las asociaciones «Club Cultural Deportivo Mella» y «Sociedad Unión de Defensa del Inquilino de la Provincia de la Habana».

Modificación de estatutos

La sociedad regional española «Unión Democrática Hijos de Galicia», modifica sus Estatutos, según lo hace saber al Gobernador, recabando su aprobación.

Reglamento devuelto

Al señor Juan B. Reyes se le ha devuelto el Reglamento de la Asociación Espírita «Hermana Dionisia», por infringir la Ley de Asociaciones.

Sesión del Consejo

Bajo la Presidencia del señor Alberto Martínez y actuando de Secretaria la señorita Margarita Guerra, y con la asistencia de los consejeros señores Inchaurtieta, Riesgo, Jiménez y González Regalado, el Consejo conoció de las mociones por las cuales se conceden créditos de quinientos pesos a favor de la sociedad Colombista y de 300 pesos a favor de la Escuela Profesional de Comercio de la Habana. cantidad ésta destinada a premios de los alumnos.

Opinión italiana sobre la actitud de Londres y París

Dice la Prensa que esos países han rechazado toda colaboración italo-germana

ROMA, mayo 24. (AP.)—Los voceros de la prensa fascista aseguraban hoy que Francia y la Gran Bretaña han rechazado «la última invitación a colaborar» que se les ofreció por la alianza militar italo-germana.

Virginio Gayda, que usualmente escribe lo que el Primer Ministro Mussolini piensa, dice que la actitud francesa hacia la alianza es de «intransigencia», alarmismo, interpretación dolosa, confusión e inquietud.»

«La primera reacción francesa parece demostrar que en París no se desea la colaboración y que se prefiere hacer más profundo el abismo que separa a los dos bloques de naciones,» dice Gayda en el «Giornale d-Italia.»

Italia, mientras tanto, sigue vigorosamente su política de mantener su máquina de guerra en buenas condiciones.

El informe del Primer Ministro Chamberlain acerca de los progresos de las negociaciones con la Rusia soviética ha provocado réplicas por parte de la prensa fascista en el sentido de que el frente anglo-francés es simplemente una continuación del frente de «sanciones» contra Italia de la guerra de Etiopía y que no tendrá éxito.

Aunque muchas de las reservas llamadas a filas en los pasados meses fueron licenciadas en días pasados, otros reservistas de 30 a 45 años de edad, han sido llamados a recibir la instrucción sobre los métodos modernos. Muchos de los llamados son veteranos de la guerra mundial

M.E.C.D. 2016

"CUANTO TE QUIERO...!"

dice TITO GUIZAR a AMANDA VARELA en "PAPA SOLTERO"
Producción de DARIO FARALLA
Distribuída por PARAMOUNT

¿Ha descubierto usted cómo este nuevo Maquillaje de Hollywood imparte un ENCANTO ROMANTICO a su belleza? Creado por MAX FACTOR ★ HOLLYWOOD, este MAQUILLAJE EN ARMONIA DE COLORES consiste en Polvos, Colorete y Creyón de Labios en tonos armoniosos que acentúan la belleza natural de cada tipo individual.

EL COLORETE Usted notará una gran diferencia al ver la belleza tan natural que dá a sus mejillas.

LLENE EL CUPON Y ENVIELO HOY MISMO!

LOS POLVOS Las estrellas de cine usan los Polvos Max Factor porque estos se adhieren y conservan perfectamente.

EL CREYON Amanda Varela se embellece los labios con el Creyón Max Factor.

GRATIS Envíe este cupón y recibirá un análisis de su cutis!

MAX FACTOR Max Factor Make-Up Studio, Hollywood, California, U. S. A.
Sírvase enviarme el análisis personal de mi cutis y una guía de colores de cosméticos en armonía con mi tipo, así como el libreto ilustrado "El Nuevo Arte del Maquillaje para Sociedad"

Nombre / Calle / Ciudad / Nación / No. D

TEZ	OJOS	PELO
Muy Blanca ☐ Blanca ☐ Térm. Med. ☐ Aceituna ☐ Pálida ☐ Dorada ☐ Rojiza ☐ Pecosa ☐	Azules ☐ Grises ☐ Verdes ☐ Avellana ☐ Pardos ☐ Negros ☐	RUBIO Claro ☐ Oscuro ☐ ROJIZO Claro ☐ Oscuro ☐ CASTAÑO Claro ☐ Oscuro ☐ NEGRO ☐
CUTIS Seco ☐ Nor. ☐ Grasiento ☐	PESTAÑAS Claras ☐ Oscuras ☐ EDAD:	Si de pelo cano, marque aquí además de su color arriba ☐

MAX FACTOR ★ HOLLYWOOD
★ DE VENTA EN TODAS PARTES ★

De venta en establecimientos importantes, Farmacias y Droguerías de esta capital y de la República.

CRONICA HABANERA

UN GRAN HOMENAJE

Según hemos dado a conocer anteriormente, el día treinta del corriente le será tributado un homenaje al conocido empresario cinematográfico Heliodoro García al cumplir sus veinte años de empresario.

Dicho homenaje que consistirá en una magna función se llevará a cabo en el Nacional, el teatro que controla actualmente.

El programa que se ofrecerá esa noche no tiene precedentes, ya que intervienen en él todos los géneros teatrales representados poh Pepita Díaz y Manolo Collado, Luana Alcañiz y Juan Puerta, Ernesto Lecuona y algunas de sus cantantes (el trío Lecuona), Rita Montaner Carmina Benguría, Lydia de Rivera Luisa María Morales, Pedro Vargas, Agustín Godoy, John Bux, Garrido y Piñero, Acebal y Del Campo, Solé, Adelina Durán, destacadas figuras de la Corte Suprema y las orquestas Le Batard y hermanos Castro.

A reserva de proporcionar otros datos sobre este acontecimiento destacadísimo, hacemos saber que en la Contaduría del Nacional se están despachando ya las localidades.

Se agotarán rápidamente.

URBANO DEL CASTILLO.—En la fecha de hoy celebra su santo un antiguo y querido compañero en el periodismo, el señor Urbano del Castillo, que hasta el año pasado redactó las «Viboreñas» del DIARIO DE LA MARINA, disfrutando en la actualidad del merecido descanso que le proporciona el Retiro Periodístico a sus muchos años de intensa labor.

Amigo y compañero de lo más caballeroso y atento, Urbano del Castillo goza de generales afectos y simpatías en la sociedad habanera, a cuya vida social consagró todo su tiempo y entusiasmo por cerca de cuarenta años, habiendo figurado como cronista social de los periódicos «El Triunfo», «La Discusión», «Cuba», «El Día» y, entre otras, en la revista «Bohemia», que fundó con Miguel Angel Quevedo; «El Fígaro» y «La Ilustración Católica», de la que fué Director-Editor, y por último en esta casa del DIARIO, donde llevó once años.

Hasta su residencia de la Calzada de 10 de Octubre 1,011, entre Avenida de Concepción y San Francisco, llegarán numerosas felicitaciones de todas sus amistades.

Reciba el querido compañero nuestro cordial abrazo, deseándole el más dichoso día.

EL DOCTOR BLAS ROCAFORT JR.—Por la vía aérea, y con el propósito de pasar una corta temporada al lado de sus padres, el doctor Blas Rocafort y señora Rogelia Altuzarra, llegará hoy a nuestra capital el doctor Blas Rocafort Jr., quien acaba de graduarse de doctor en Leyes en la Universidad de Miami.

El doctor Rocafort volverá la semana próxima a Miami donde tiene establecido su bufete con los letrados Rasco y Warlow en la Avenida Lincoln Road en Miami Beach.

Bienvenido.

LA EXPOSICION DE HOY.—A las cinco y media de la tarde de hoy quedará inaugurada en el Lyceum y Lawn Tennis Club la exposición de fotografías artísticas de Berestein.

El catálogo del joven artista del lente está formado por magníficos retratos de conocidas personalidades habaneras.

Será un éxito la exposición.

EN LA ACADEMIA DE ARTES Y LETRAS.—En la sesión solemne y pública que celebrará la Academia Nacional de Artes y Letras pasado mañana viernes, a las nueve de la noche, en memoria del maestro Juan Porroella, tomará parte el laureado violinista Angel Reyes, legítima gloria cubana, con un grupo de discípulos del maestro desaparecido.

También el maestro Gonzalo Roig y la Orquesta Sinfónica de la Habana figuran en el programa de tan importante acto, que, sin duda, alcanzará gran brillantez.

La entrada es libre. No hace falta el requisito de la invitación.

UN ALMUERZO.—En el Club Náutico se celebrará el próximo sábado, a las doce y media del día, un almuerzo en honor de los triunfadores en las competencnias Junior de Florete, Espada y Sable, celebradas recientemente en nuestra capital.

En dicho almuerzo, que será presidido por el comandante del disuelto Ejército Nacional Pío Alonso, profesor de Esgrima del Centro de Dependientes, recibirán los triunfadores las medallas otorgadas por la Federación Nacional de Esgrima.

LA SOCIEDAD DE CONCIERTOS.—Hoy quedarán iniciadas oficialmente las actividades de la Sociedad de Conciertos, institución musical que acaba de fundarse bajo la presidencia entusiasta de la joven y bella dama Rosita Rivacoba de Marcos.

Este primer concierto está señalado para las cinco y media de la tarde en el Salón de Actos de la Sociedad Pro Arte Musical, con un programa muy variado e interesante que ejecutarán los conocidos profesores Alberto Roldán, Alberto Falcón y Alberto Bolet.

Numerosa concurrencia asistirá a este acto.

Lo reseñaremos.

HONRAS FUNEBRES. — En la Iglesia Parroquial de Monserrate, se celebrarán mañana, a las nueve y media de la mañana, solemnes honras fúnebres por el alma de la joven e infortunada señora Africa Ladrón de Guevara Gelabert, de cuyo sentido fallecimiento se cumple el primer mes.

Invita para este acto de amor y de recuerdo, su viudo, el doctor Sebastián Q. Gelabert.

TEMPORADISTAS.—Para el simpático San Miguel de los Baños, partieron ayer con el propósito de permanecer una temporada, el doctor Joaquín Viñals y su joven y encantadora esposa Mercy Taquechel.

Con ellos van sus hijos, los simpáticos niños Joaquín y Frank Viñals y Taquechel.

Una grata temporada les deseamos.

SILVIA MARTINEZ.—Se encuentra en vías de restablecimiento, después de haber sido operada de apendicitis, la lindísima niña Silvia Martínez y López-Muniaín, hija adorada de nuestro estimado amigo Florentino Martínez y de su distinguida esposa, la señora Conchita López Muniaín de Martínez.

Fué operada con notable éxito por el doctor José Lastra.

Felicidades.

Luis de POSADA.

REFRIGERADOR Coolerator

MAYOR CAPACIDAD A MENOS PRECIO!

5 PIES QUE EQUIVALEN A 7½ PIES!

EN $124.50

Y DESPREOCUPESE DE LA GARANTIA!

El hielo es elemento Refrigerante ideal Que conserva el alimento En su estado natural

El Refrigerador "COOLERATOR" no necesitamos garantizarlo, porque está exento de roturas y desperfectos mecánicos.

VEALO Y CONVENZASE

DISTRIBUIDORES:

REFRIGERADORES MODERNOS DE HIELO, S. A.

GALIANO 208, entre Concordia y Virtudes

AGENTE MORA-OÑA COMPANY, S. A. CUBA 222 casi esq. a O'Reilly

AGENTE RAMON GORIS GALIANO 403 casi esq. a San Rafael

EL CONSUL AMERICANO SEÑALA A SANIDAD LOS REQUISITOS PARA EMBARCAR CADAVERES A SU PAIS

Indispensable la presentación, en el puerto de llegada, de cinco certificados suscritos por funcionarios de Sanidad.

Una plaga de perros sueltos en ocho balnearios públicos

El Cónsul General de los Estados Unidos en La Habana, en escrito dirigido al Secretario de Sanidad y Beneficencia, le acompaña una carta redactada en inglés y en castellano, en cuyo contenido deben basarse los funcionarios del Departamento, los funerarios y los interesados en lograr el desembarque en Norte América del cadáver de una persona fallecida en Cuba y que sus familiares deseen inhumar en cualquier cementerio de la Unión.

Obedece la anterior comunicación a los constantes inconvenientes con que tropiezan las casas consignatarias de vapores que se hacen cargo del traslado de restos humanos y, al llegar a puertos americanos, las autoridades sanitarias no encuentran debidamente legalizada la documentación.

Cinco certificados hacen falta exigir, los cuales acompañarán el cadáver a su llegada a puerto norteamericano. Dichos documentos son los siguientes:

Certificado por duplicado con la firma auténtica del médico que asistió al fallecido o del Jefe de Sanidad del lugar donde murió; certificado, por duplicado, del Departamento Cubano de Sanidad, indicando que el cadáver ha sido debidamente embalsamado y que ha sido encerrado en una caja forrada de metal herméticamente sellada; dos copias de un certificado expedido por el Departamento de Sanidad o de la localidad, autorizando el embarque del cadáver fuera de Cuba; certificado, por duplicado, del Consulado General Americano declarando que el ataud contiene solamente el cadáver.

Al hallarse en orden los cuatro certificados anteriormente señalados, el representante médico de los Estados Unidos de Norte América, o en su ausencia, el Consulado General Americano expedirá la documentación necesaria; y, finalmente el certificado, por duplicado, autorizando el embarque del cadáver. Una copia de cada uno de los cinco certificados deberá ser entregada al consignatorio de buques, las que deberán acompañar al cadáver hasta el puerto de legada a los Estados Unidos y, el solo hecho de faltar una, implicará inevitable demora para el desembarque.

El Director de Sanidad ha dispuesto que se remitan copias de la anterior comunicación a todos los jefes locales de Sanidad en la Isla.

Leprosos atacados de Fiebre Tifoidea

El teniente coronel Despaigne, Patrono Gubernativo del Hospital de San Lázaro, ha comunicado al Director de Sanidad haber ingresado en el Hospital de Enfermedades Infecciosas Las Animas, las asiladas Josefina Limonta y Flora Laureston Purruty, por padecer de Fiebre Tifoidea.

Plaga de perros sueltos en balnearios publicos

El doctor Manuel Herrada, Director del Servicio de Profilaxis de la Rabia ha informado a la Dirección de Sanidad que durante un recorrido que hizo el pasado domingo por los balnearios públicos de Baracoa y Habana, situadas en Bauta; Santa Fe, Jaimanitas y Viriato, en Marianao, Cojimar, en Guanabacoa, y Cuba, y Guanabo, en Santa María del Rosario, pudo apreciar la existencia de una cantidad considerable de perros sueltos, sin bozal, llevados por sus dueños a dicho lugares.

Termina diciendo que tal estado de cosas constituye un serio peligro para los temporadistas, ya que se ignora si tales perros están vacunados o no contra la rabia y, aunque lo estuvieran, sus propietarios infringen las disposiciones vigentes, que obligan a mantenerlos amarrados y con bozal.

Con vista del anterior informe el Director de Sanidad ha de dirigir una comunicación a los jefes locales de Sanidad en cuyos términos están enclavadas dichas playas públicas para que con el personal a sus órdenes eviten ese estado de cosas, haciendo cumplir la legislación vigente en ese sentido.

Nuevo médico cubano en el Puerto de Progreso, México

Por Decreto Presidencial, a propuesta del Secretario de Sanidad y Beneficencia, doctor Domingo F. Ramos, ha sido declarado cesante el doctor Miguel Angel Jiménez, en el cargo de Jefe de Administración de Sexta Clase, Médico en el Puerto de Progreso, Estados Unidos Mexicanos, nombrándose en su lugar al doctor Ernesto Raúl del Pino, con el haber anual de 1,500 pesos, hoy reducido a 1,350 pesos.

Treinta días de plazo

La Dirección de Sanidad ha concedido un plazo de treinta días a los propietarios del matadero establecido en Vega de Samá, en Banes, Oriente, para que realicen las obras ordenadas.

Trabajos odontólogos

Durante el pasado año, según informa el doctor José Hermida, Director del Servicio de Profilaxis Dental de la Secretaría de Sanidad y Beneficencia, atendió la boca a cerca de cincuenta mil niños de las Escuelas Públicas de la Habana y sus alrededores; y, durante el pasado mes de abril, a 3,470 niños de ambos sexos.

Saneamiento de la Isla

Altos funcionarios del Departamento aseguraban ayer que el doctor Domingo F. Ramos, Secretario de Sanidad y Beneficencia, juntamente con el Servicio Técnico de Salubridad Rural, estudiaba un plan de saneamiento general de la Isla, con el propósito de combatir los brotes palúdicos y tifoideos que a diario se presentan en muchas poblaciones, incluyendo en la última de dichas enfermedades a la ciudad de la Habana.

TALLERES DE EBANISTERIA
El Siglo. de VICENTE L. DE ARECHAGA
ESCULTURA-DECORACION
MUEBLES A LA ORDEN EN TODOS LOS ESTILOS
PRECIOS MODICOS EXPOSICION DE MUEBLES CLASICOS
TEL. A-6135 MANRIQUE-853 HABANA
ECONOMICE COMPRANDO DIRECTAMENTE AL FABRICANTE

Herido un chauffeur de la Ruta 21, en La Lisa, en una reyerta

MARIANAO, mayo 24.—En la casa de socorro, fué asistido por el doctor Mendoza, el chofer Rafael Rizo Benítez, de la Habana, de 34 años de edad empleado de la Ruta 21 y vecino de la calle Real 37, en La Lisa. Al ser examinao, presentaba una herida producida por instrumento pérforo-cortante en la región costal izquierda penetrante en la cavidad; contusiones y desgarraduras diseminadas por todo el cuerpo.

Fué trasladado al Hospital «Calixto García» para intervenirlo quirúrgicamente.

El comandante Julio Prat se constituyó en la casa de socorro tomándole declaración.

Dijo Rizo Benítez que se encontraba en La Lisa, sosteniendo unas palabras con un desconocido, que le clavó un estilete en el estómago, dándose a la fuga.

Más tarde, el vigilante Eusebio Galarraga detuvo al chofer de la Ruta 43, Emilio Sánchez Sánchez, de 39 años de edad, vecino de Carmen 5, en La LieaÑ por ser el autor de la agresión. Presentaba lesiones leves. Se abstuvo de prestar declaración hasta tanto designe un abogado. Ingresó en el Vivac a la disposición del Juez de Instrucción.

Martínez.
Corresponsal.

Jarabe de Dusart
RECALCIFICANTE • RECONSTITUYENTE

Dr. Valdés Anciano
M-1794 PRADO No. 62
Exclusivamente enfermedades Nerviosas y Mentales

DR. CABRERA
San Miguel No. 426 Telf. M-1885
EXCLUSIVAMENTE RADIOGRAFIAS y CANCER.—RADIOGRAFIAS A DOMICILIO, RADIOTERAPIA, RADIUM.

Todos Agradecen Mejoría en Salud

Toda la familia necesita Quaker Oats. Da energía, vigor y fuerza. Favorece el desarrollo de los niños y los hace crecer robustos y saludables. A los mayores les da el vigor y la vitalidad necesaria para trabajar diariamente sin fatigarse. Coma Quaker Oats diariamente y vea cuanto mejor se sentirá.

QUAKER OATS

SERA EL PROX. DOMINGO EL HOMENAJE A MARIA ADAMS

El próximo domingo tendrá lugar en la Sala Espadero del Conservatorio Hubert de Blank, a las nueve de la noche, el homenaje que ofrecen sus alumnos a la sorprano María Adams, consistente en un concierto lírico con interesante y selecto programa.

Abrirá el acto la conocida escritora Mercedes Pinto, que expondrá los motivos del homenaje a la notable cantante. Seguidamente, comenzará a desarrollarse el siguiente programa:

Primera parte: a)—Serenata de Schubert, por el coro de alumnas integrado por las sopranos Luisa González, Olga Aday, Olga Delgado, Esther Cáceres, Hilda Martínez, Margarita Der, Conchita Morales, Sarita Seco, Elías Cuevas, Dora Cahulupouret, Luisa Otero, Graciella Trujillo, Waldtraut Heigel, Yolande Mirelle, Zoraida García, Aleida García, Panchita Figueredo, Paula Regal, Angeles Callejas, Aída Reyes, Lina Figueroa, Margarita Bargana, Carmen Meleno, Eneia Markonito y Magdalena Gigli; las mezzo sopranos Pituka de Foronda, Rosa María Du-Breuil y Estrella Más y los tenores Víctor S. Fuentes, Luis Figueroa, Ramón Valenzuela y Raúl Puneda. b)—Mi Chianano Mimí, de Puccini, por Lina Figueroa. c)—Polka Stañato, de Mulder, por Olga Aday. d)—Il Baccio, de Arditi, por Esther Cáceres. e)—Aria Tosca, de Puccini, por Paula Regal. f)—Mattinata, de Leoncavallo, por Margarita Der. g)—Carmen (habanera) de Bizet, por Rosa M. DuBreuil y h)—Minuetto Di Manon, de Puccini, por Aída Reyes.

Segunda parte: a)—Ay, ay, ay, por Raúl Puneda. b)—Vals de Romeu y Julieta, de Gounod, por Olga Delgado R. c)—Caro Nome (Rigoletto) de Verdi y vals «Noche de Primavera» de Arditi, por Luisa González. d)—Coro de Valliotte, por el coro de alumnos. e)—Vals «Dulce Primavera», por el maestro Silva, dedicado a María Adams. Pianista acompañante: Josefina Badía.

La entrada es por invitación.

PAÑUELOS PYRAMID
Sugieren distinción.

✝

SOLEMNES HONRAS

Rogad a Dios en caridad por el alma de

LA SEÑORA

Josefina Alvarez de Ochoa

Falleció en la Habana el 13 de Mayo de 1939, a los 36 años de edad, después de recibir los Santos Sacramentos.

R. I. P.

Su viudo, Celso Ochoa Rivera, sus padres, señora Elvina Martínez y señor José Alvarez Rius; sus hermanas Celia y Dulce María; hermanos políticos, sobrinos, tíos, primos y demás familiares,

RUEGAN a sus amistades se sirvan encomendar su alma a Dios Nuestro Señor, por cuyo favor les quedarán muy agradecidos.

La Misa de Requiem por el descanso de su alma se celebrará el Viernes 26 de Mayo actual, en la Parroquia del Vedado, en el Altar Mayor, a las nueve de la mañana.

✝

R. I. P.

LA SEÑORA

AFRICA LADRON DE GUEVARA DE GELABERT

(QUE FALLECIO EL DIA 23 DE ABRIL DE 1939)

Debiendo celebrarse Solemnes Honras Fúnebres por el eterno descanso de su alma, en la Iglesia Parroquial de Monserrate, mañana, Viernes 26, a las nueve y cuarenta y cinco de la mañana, el que suscribe, su viudo, ruega a las personas de su amistad se sirvan acompañarlo en tan piadoso acto.

Habana, 25 de Mayo de 1939.

SEBASTIAN Q. GELABERT.

✝

E. P. D.

LA SEÑORA

ENRIQUETA ECHARTE Y ALFONSO VDA. DE FARRES

HA FALLECIDO

Y dispuesto su entierro para las cinco de la tarde de hoy, jueves 25, sus hijos, hermanos, sobrinos y demás familiares, que suscriben, ruegan a las personas de su amistad se sirvan asistir a la hora indicada a la Capilla del Cementerio de Colón, para darle cristiana sepultura, por cuyo favor les quedarán agradecidos.

La Habana, 25 de Mayo de 1931.

Edelberto y Enrique Sergio Farrés y Echarte, Maximina Marimón de Farrés, Jorge Luis Echarte y Alfonso; Hortensia Mazorra de Echarte, Enrique y Leonor Díaz Echarte, Virginia y Ricardo Echarte, Jorge Luis y René Echarte, Ricardo Farrés, Carlota Fernández viuda de Sanguily, Paulina Güell de Weber, Mercedes de Armas viuda de Lawton, Julio y Guillermo Sanguily y Leandro Mejer.

¡No se los exprima!
Los molestos barros y granitos que tanto afean el cútis de tantas mujeres y hombres jovenes constituyen la enfermedad conocida por Acne Juvenil.
APLIQUESE INOTYOL en ellos y verá desaparecer tan molesta afección. La pomada INOTYOL posee un poder cicatrizante y bactericida enérgico en alto grado

FUNERARIA DE PRIMERA CLASE
ALFREDO FERNANDEZ
SAN MIGUEL 313 TELEFONO---A-6348

M.E.C.D. 2016

NO ES TAN IMPORTANTE LA BAJA DE LAS RECAUDACIONES MUNICIPALES POR LA LEY DE ALQUILERES

EN EL ULTIMO TRIMESTRE POR FINCAS URBANAS SE OBSERVO SOLO UNA PEQUEÑA DISMINUCION

Por el contrario se han recaudado $1,962.72 por derechos de certificaciones de amillaramiento, 700 expedientes con un valor de $50,000 serán diligenciados próximamente

Los partes oficiales de la recaudación, expedidas por la Tesorería Municipal últimamente, evidencian que, desde el 2 de enero al 18 de mayo del actual ejercicio —poco más de cuatro meses— ha ingresado en el Municipio, por concepto de impuestos y arbitrios, exclusivamente, la cantidad de $1.970,858.71.

—Es de resaltar la importancia de ese ingreso —nos dijeron los altos funcionarios de la Municipalidad—; por el hecho de que corresponde, exclusivamente, al producto de impuestos periódicos y arbitrios ocasionales, excluyendo las recaudaciones por plumas de agua y metros contadores del Acueducto de Albear, que se calculan semestralmente en un millón de pesos.

Como puede inferirse claramente de esos datos, siendo los ingresos por contribuciones e impuestos, según los informes oficiales a que aludimos, de $2.500,000.00 en los primeros meses del presente ejercicio económico, es de presumirse que la recaudación total del Municipio habanero este año, cubrirá cómodamente los siete millones de pesos presupuestados por el señor Alcalde para cubrir todas las atenciones del Gobierno local.

La Ley de Alquileres y la recaudación urbana

En cuanto a la recaudación por el impuesto territorial sobre fincas urbanas, ésta ha sido en el actual trimestre —durante los diez días de bonificación— de $353,357.17, contra $380 920.87 durante el anterior trimestre, de lo que resulta una diferencia aparente de $27,563.70 en el trimestre, merma ésta motivada por los efectos de la Ley de Rebaja de Alquileres.

Es indudable, como dijimos en otra ocasión, que no es tan importante la baja de las recaudaciones por virtud de dicha Ley, ya que esos $27,563.70 de diferencia advertida, hay que deducir los millares de pesos que tienen que abonar los grandes edificios, cuyas planillas de rebaja aún no han sido resueltas por la Junta de Amillaramiento, por lo que los propietarios no han podido pagar aún este trimestre ni por una cuantía ni por la otra.

Setecientos expedientes

El secretario particular del señor Alcalde, doctor Manuel Gutiérrez Macún, que es un espíritu muy curioso, descubrió ayer en un anaquel de la Jefatura de Despacho que desempeña ahora interinamente, unos 700 expedientes traspapelados desde muchos meses atrás.

—Son documentos de regular y bastante importancia —dijo a los reporters— que estaban sustraídos inexplicablemente a la sanción del Mayor de la Ciudad y de cuya tramitación depende el ingreso de millares de pesos.

—¿Muchos, doctor?

—Como cincuenta mil.

En consecuencia, de un momento a otro se nombrará un Juez Administrativo para depurar responsabilidades.

Mensaje del Ejecutivo

El Alcalde de La Habana, doctor Antonio Beruff Mendieta, está redactando un Mensaje que dirigirá al Ayuntamiento interesando que éste acuerde la exención del pago de los derechos de las Certificaciones de Amillaramiento de Fincas Urbanas a los inquilinos que paguen alquileres inferiores a Treinta pesos por familia.

De esa manera, se facilitará al pueblo pobre de la capital el ejercicio de los derechos que le confiere la legislación de inquilinato.

Complementará así la Alcaldía su acción anterior, disponiendo la devolución del importe de las licencias de las construcciones actualmente en planta en esta ciudad.

Recaudado $345.062.03 del día 2 al 22 del actual

Desde el día 2 al 22 del actual mes de mayo, la recaudación obtenida por el Municipio por impuestos y contribuciones en general, sin incluir los ingresos procedentes del Acueducto de Albear por plumas de agua, ascendió a la importante cantidad de $345,062.03.

El alza recaudadora se mantiene, pues, para satisfacción de la Alcaldía.

Acuerdos aprobados

El Alcalde Municipal ha impartido su sanción a los siguientes acuerdos adoptados por el Ayuntamiento:

Declarando Hijo Ilustre de la Ciudad de la Habana, al doctor Fernando Aguado y Recio; concediendo crédito de $1,500.00 al Concejal señora Dolores Badía y Baeza, para la comisión que le ha sido conferida, a fin de que realice estudios en las Escuelas de los Estados Unidos de Norteamérica, haciendo obligatorio la construcción del Chaflán en todas las casas que hacen esquinas, hasta la altura del primer piso, conforme a la moción del concejal señor José A. Borges; y fijando el sueldo mínimo de 70 pesos mensuales a las enfermeras y comadronas de los servicios de Sanidad Municipal.

Quedaron ejecutivos por haber decursados los términos legales que tiene el Alcalde para vetar o sancionar, los acuerdos disponiendo la adquisición de 300 ejemplares de la obra titulada «Prevención Social», del señor Antonio García Ruiz, al precio de un peso cada uno; y declarando órgano oficial de la Bolsa del Trabajo la Revista titulada «La Bolsa del Trabajo» editada por particulares, con la condicional de que serán gratuitas todas las inserciones de anuncios y avisos de cobranza, que no podrán ser cobrados por la expresada Revista al Municipio, ya que el único órgano oficial que reconocen las leyes, lo es el Boletín Municipal.

Expedidos 1,044 certificados de amillaramiento

Por la Administración Municipal de la Habana, se han expedido hasta la fecha, mil cuarenta y cuatro certificados de amillaramiento solicitados por inquilinos para conocer oficialmente la renta que devengaban las fincas urbanas el año de 1,937, que es la que pueden cobrar los propietarios con arreglo a Ley de Alquileres.

Un ingreso neto de $1,962.72 se produjo en el Municipio por ese concepto.

Continuaron los pagos

Los pagos de los haberes del mes de abril a los empleados del Municipio de La Habana, continuaron en la mañana de ayer, liquidándose las siguientes nóminas: Hospital de Emergencia, Banda y Academia de Música y varias más que importaron un total de $22,650.00. Hoy continuarán los pagos, finalizándose mañana.

Los $100,000.00 a la Policía se entregarán inmediatamente.

Movimiento de personal

En la tarde de ayer se comenzó en la Sección de Personal del Municipio un nuevo movimiento de empleados que probablemente alcanzará el número de 300 cesantías entre temporeros y de plantilla.

Dicho movimiento se dará a conocer a fines del mes.

El Jefe de la Sección, señor Juan Becerra, trabaja activamente en ese asunto.

Movimiento de fondos

El movimiento de fondos ocurrido en la Tesorería Municipal el día 23 del actual, según la nota facilitada por el Contador, señor Armando Paz fué como sigue:

Recaudación: Por Ejercicio Corriente, $3 556.58; por Resultas, la suma de $5,490.80; para el Consejo de la Provincia, $1,494.58; y por Plumas de Agua, $500.33.

Existencia en Caja: de ejercicio corriente, $20,441.44; de resultas: la suma de $26,407.23; del presupuesto extraordinario, $79.20; del Consejo Provincial, $24,759.92; del Acueducto de Albear, $4,398.48; y por Depósitos de todas clases, $247,921.56. Total general en caja por todos conceptos, la cantidad de $384,289.80.

Libre el campesino para el que había pedido el fiscal severas penas por varios graves delitos

Se desconoce aún el texto de la sentencia; pero Evelio García, que estaba preso desde Julio, fué excarcelado. Ha prosperado la tesis de prescripción en favor de otro reo

En la mañana de ayer, la Sala Tercera de lo Criminal de la Audiencia, que preside el doctor Enrique de Almagro Elízaga, dictó providencia disponiendo la libertad del procesado Evelio García de la Osa, el joven campesino de San Antonio de los Baños, para quien el Fiscal interesó, en el juicio que se celebró el pasado martes, las penas de catorce años, ocho meses y un día, por homicidio imperfecto, —frustrado—, de Ramón Morales Frías, en dicha población, y dos años y ocho meses por hurto continuado, cualificado. García de la Osa, fué ex carcelado en horas de la tarde, saliendo del penal en compañía de su defensor, el doctor José Miguel Pérez Lamy, que tan intensas batallas libró durante el sumario y el juicio oral para obtener la libertad de su cliente, trasladándose con él a la finca La Rosa, en San Antonio de los Baños, donde reside estando desde ayer, pues, al calor de sus familiares y amigos.

Se desconoce aún el texto de la sentencia acordada por el trobunal en este asunto, que ocupó la atención de la Sala por espacio de varios meses, pero no puede negarse que constituye un éxito profesional más del doctor Pérez Lamy, que se ha consagrado como criminalista hábil y estudioso; oportunamente daremos a conocer los términos de la aludida sentencia.

Triunfa la tesis de la prescripción

Resolviendo de conformidad el escrito que al efecto presentara el doctor Rafael Guás Inclán, defensor como dijimos el martes, la Sala Tercera de lo Criminal de la Audiencia dictó auto disponiendo la inmediata libertad del procesado Manuel Céspedes, individuo que, molesto con varios menores que constantemente se burlaban de él en la barriada del Vedado, en horas de la noche del 20 de octubre de 1929 les hizo un disparo con una escopeta de caza para atemorizarlos, y como uno de ellos le dijera «que se le había encasquillado la bala», Céspedes, utilizando un revólver, disparó contra los componentes del grupo, que se encontraba en la esquina de A y 27, dando muerte a Rubén Darío Molina y lesionando de gravedad a Enrique Díaz Terán, ambos menores de 16 años.

Declara la Sala conforme lo instara el doctor Guás Inclán, extinguida la acción penal que se venía ejercitando contra Céspedes, por prescripción de los delitos de homicidio y lesiones que se le atribuían declarándolo comprendido en los beneficios de la ley de Amnistía de 21 de diciembre último, en consideración a que la misma ha reducido a la mitad los términos para la prescripción fijados en el derogado Código de 1870 y dejado sin efecto los demás requisitos que exigía la antigua legislación para el otorgamiento de esa gracia. Aplica en el caso el Tribunal el artículo 131 del aludido Código, en la forma en que ha sido modificado por el artículo 24 de la citada ley de Amnistía.

Para Céspedes había solicitado el Fiscal, a raíz del suceso, 12 años y 1 día de reclusión, por homicidio con la atenuante de arrebato y obcecación y 1 año y 1 día por el delito de lesiones; pero como el reo presentara síntomas de enagenación mental y se comprobara que había enloquecido con posterioridad al suceso, fué recluído en Mazorra hasta que, no ha mucho, fué dado de alta por haber sanado de ese mal y puesto de nuevo en curso la causa. Y el día del juicio, que estuvo señalado para el 22, el doctor Guás Inclán presentó el escrito solicitando la declaratoria de prescripción por los fundamentos antes expuestos, todo lo cual prospero, como se ha visto.

Firman este auto el Presidente de la Sala doctor Enrique de Almagro y los Magistrados Dres. Francisco Solís Valdés, Norberto Mejías y Braulio González Miranda.

EL DEFENSOR DE MARIA ELENA GRANT ESTABLECE UN RECURSO DE CASACION EN EL SUPREMO

Lo plantea por infracción, inconstitucionalidad y por quebrantamiento. Comenzó y se suspendió el juicio contra B. Menéndez, matador de su esposa en Güira de Melena

Ya ra establecido el doctor Jesús A. Portocarrero defensor de María Elena Grant Lamigueiro, o sea Nena Capitolio, el recurso de casación contra la sentencia de la Sala Cuarta de lo Criminal de la Audiencia, que la sancionó con trece años de privación de libertad por la muerte de Santiago González Menéndez; el recurso del doctor Portocarrero es de casación por vía de inconstitucionalidad, planteando en el mismo una excepcional tesis de la que nos ocuparemos con detención más adelante.

Y rabiendo planteado también recurso el doctor Gerardo de Villiers, letrado de la acusación particular en ese proceso, procederá que, una vez emplazadas las partes, sean elevadas las actuaciones a la Sala de lo Criminal del Tribunal Supremo, la que dirá la última palabra en este asunto. El Ministerio Fiscal no ha presentado recurso.

El aludido reurso del doctor Portocarrero es por quebrantamiento de forma y también por infracción de ley y se divide en varios motivos, cada uno de ellos extensos, sosteniendo que la sentencia debe ser casada y anulada, pues en el proceso en cuestión se ha infringido el artículo 20 de la Constitución y otros muchos mjs. Para sustentar su tesis el doctor Portocarrero cita diversos tratadistas y comentaristas nacionales y extranjeros, así como preceptos de la Ley de Enjuiciamiento Criminal, en relación con la Civil, y ataca las más de las pruebas llevadas a cabo durante la instrucción del sumario, para demostrar que su cliente ha sido juzgada irregularmente; además aduce que Nena Capitolio ha sido condenado por un delito del cual no se la acusó ni por el acusador particular ni por el Fiscal.

El caso de Belarmino Menénde, matador de su esposa

Comenó ayer la Sala Tercera de lo Criminal de la Audiencia a juzgar a Belarmino Menéndez Díaz, matador de su esposa Alejandrina Balsa González, en el pueblo de Güira de Melena, en diciembre de 1937, pidiendo en este caso el Ministerio Fiscal que se sancione al procesado con la pena de muerte, por el delito de parricidio, con las agravantes de alevosía, morada de la víctima y uso de arma prohibida o sea el cuchillo de punta con el que el encausado infirió a su cónyuge varias heridas, una de ellas en la región precordial que le causó la muerte casi instantánea; el defensor doctor José Manuel Quintana mantiene la irresponsabilidad por demencia y, por tanto, que se le absuelva.

El Pribunal está integrado por los doctores Enrique de Almagro, Presidente, y Francisco I. Solís Noberto Mejías, Antonio J. Vignier y Braulio González Miranda, Magistrados; en la sesión de ayer sólo pudo comenzar a practicarse la prueba de confesión de Menéndez, el cual expresó que no podía continuar por encontrarse indispuesto, por lo que la Sala suspendió el juicio para continuarlo el día 5 del próximo mes de Junio, a las nueve de la mañana.

Sin lugar la casación contra la súplica

La Sala de lo Criminal del Tribunal Supremo ha declarado no hager lugar al recurso establecido por Rosalina Céceres Luján, condenada por delito de infanticidio, contra el auto dictado por la Audiencia de Matanzas, que le denegó la aplicación de los beneficios de la ley de amnistía. Se funda el máximo Tribunal de Justicia en que el recurso es inadmisible e improcedente porque, con reiteración ha dicho el Supremo que contra los autos que resuelvan recursos de súplica no cabe casación.

Conclusiones diversas del Fiscal

El Fiscal de la Audiencia en escritos de conclusiones ha solicitado las siguientes penas:

Diez años yocho meses de reclusión para Francisco Cortés de Lara, por robo con intimidación en las personas ejecutado en cuadrilla, con las agravantes de haber empleado automóvil para asegurar su rápida fuga y usado de astucia para el delito. El procesado, con otras dos personas que se ignora quienes puedan ser, el pasado mes de Noviembre, se presentaron en la vidriera de Jesús Loureiro, en Trocadero e Industria, y pidiéndole que tenía que acompañarlos a las oficinas del Quinto Distrito Militar lo hicieron subir a un auto, pero al llegar más allá del Parque Maceo, lo despojaron de seis pesos que llevaba, lo hiiceron bajar del vehículo y continuaron ellos en el mismo, en vertiginosa carrera, hasta desaparecer, siendo detenidos después.

También pide el Fiscal un año de prisión para José Miguel Suárez Salas, por delito de rapto.

Dos años de prisión y multa de doscientos pesos, para Alfredo Baeza Rodríguez, por tenencia ilícita de drogas.

Y dos años de prisión para cada uno de los acusados Nicolás Aguló Lasalle, José G. Pedroso, Hugo García Rodríguez Fuentes y Oscar Aguirre, por delito de fraude electoral.

Confirmada una cesantía

La Sala de lo Contencioso Administrativo del Tribunal Supremo ha declarado sin lugar el recurso de Federico Vivas May, contra sentencia ró sin lugar su demanda en la que de la Audiencia habanera que declapedía la nulidad del Decreto Presidencial que lo declaró cesante en el cargo de Inspector Secretario de la Policía Judicial.

En la Secretaría de Comercio están recibiéndose numerosas declaraciones juradas sobre las pólizas de seguros

Se refieren a las canceladas y colocadas en Compañías con aseguradores extranjeros no radicados en Cuba. Se confecciona una estadística de las exportaciones de cueros

En la Dirección de Seguros de la Secretaría de Comercio se están recibiendo numerosas declaraciones juradas relativas a las pólizas que han sido canceladas y que estaban colocadas con aseguradores extranjeros y en compañías no radicadas en Cuba, a los que se declaró clandestinos por resolución del secretario de Comercio, de fecha 10 de abril.

Según dispone una resolución de 15 de abril, una vez vencida la prórroga se considerará que las pólizas no reportadas como canceladas continúan en vigor; y, en consecuencia, y con respecto a los asegurados correspondientes, se procederá a lo que haya lugar, conforme se dispone en el apartado tercero de las instrucciones de 6 de marzo de 1939, dictadas para el mejor cumplimiento del decreto presidencial número 120, de 20 de enero de 1939.

Las exportaciones de cueros

El negociado de Estadística Exterior de la Dirección de Comercio está confeccionando un cuadro estadístico de las exportaciones de cueros de reses correspondientes a los meses de enero a mayo del corriente año.

Dicho trabajo será interesante para los importadores y exportadores, pues comprenderá el volumen de esas exportaciones, por países, cantidad y valor.

Relación de las fábricas de mantequilla

A petición de una firma comercial de los Estados Unidos, el negociado del Censo Comercial de la Secretaría de Comercio está confeccionando una relación de las fábricas de mantequilla existentes en todo el territorio nacional.

En ese trabajo se hará constar producción y capacidad de cada fábrica.

EN 1938 MURIERON EN ESTADOS UNIDOS 32,500 PERSONAS POR ACCIDENTES

Las muertes por accidentes ocurridos dentro de las casas durante el pasado año de 1938 en los Estados Unidos de América, se hacen ascender a 32,500, superando con mucho a las pérdidas humanas causadas por los accidentes automovilísticos, según un informe que el Cónsul de Cuba en Norfolk, señor Rafael Nieto, envió a la Secretaría de Estado, confeccionado con los resúmenes estadísticos publicados por la prensa de aquella ciudad.

Las heridas y contusiones causadas por tales accidentes afectaron a más de 4.610.000 personas, además de 140.000 casos que resultaron originarios de inutilidad física permanente.

Cerca de las dos terceras partes de estos accidentes se han debido a caídas e incendios, y una tercera parte fué motivada por resbalones en las escaleras, a consecuencia del encaramiento de los pisos y de las alfombras. Estas consideraciones afirman la opinión del «Architectural Forum Magazine» de que si se construyeran escaleras más amplias y de menos declive, con mejor iluminación, se evitarían sobre 5.000 casos de muerte y 20.000 de inutilidad física al año.

En las muertes por caída el mayor número corresponde a personas de más de 65 años de edad. Las causadas por incendio ascendieron a 6.000 casos.

Detenido un chofer imprudente

Un detective del Buró de Homicidios de la Policía Secreta, detuvo al chofer Juan Izquierdo Suso, de San José y Belascoaín, ya que es el mismo que el día 6 del actual guiaba el ómnibus 361, de la ruta 13, con el que causó lesiones a Gregorio Morales Cazales Cazales, de Varona entre Mayía Rodríguez y Naranjito, reparto Los Pinos, y por cuyo hecho se sigue proceso por lesiones culposas. Izquierdo fué presentado al Juez de Instrucción de la Quinta Sección que lo instruyó de cargos.

LESIONADA GRAVE

Victoria González Morá, de 31 años y vecina de Soto 12, fué asistida en el primer centro de socorro de lesiones menos grave, que se produjo en la esquina de San Ignacio y Muralla, al caerse.

TERMINO EN LA AUDIENCIA EL DEBATE SOBRE NULIDAD DE UN CREDITO HIPOTECARIO CUBANO

Esto asciende a diez mil pesos. Notifican la sentencia en que se declara inconstitucional el artículo número 81 del Reglamento para aplicar la ley de accidentes del trabajo

Quedó conclusa para fallo, ayer, en la Sala Primera de lo Civil de la Audiencia la vista de la apelación establecida por el doctor Ricardo Sarabasa, a nombre de la señora Carmen Bastarreche, contra sentencia del Juzgado de Primera Instancia de Almendares, que desestimó su demanda de nulidad de cesión de crédito hipotecario, que sigue contra el doctor Octavio Zubizarreta y los padres del joven Juan Mariano González Rubiera. Terminado el informe del aludido doctor Sarabasa, que pidió la revocatoria de la sentencia del Juez, informó el doctor Rodolfo Méndez Peñate, a nombre de los citados padres de González Rubiera, a los que representa el Procurador Justo Jardín; el doctor Méndez Peñate, en contra de la tesis del letrado de la apelante, sostuvo la legitimidad de la cesión del crédito, que asciende a la suma de 10,000 pesos, la cual se fijó como indemnización a los repetidos señores González Rubiera en el proceso que falló el Tribunal de Sanciones por el asesinato de Juan Mariano, por lo que a su juicio procede la confirmación del fallo del Juez, extendiéndose en diversas consideraciones sobre lo que significa esa clase de indemnizaciones como bien patrimonial, no sólo desde el punto de vista moral sino desde el económico; además, combatió la tesis revolucionista del doctor Sarabasa, expresando que la sentencia del Juzgado estuvo ajustada a Derecho al declarar la demanda sin lugar sin someterse a presión revolucionaria alguna como se hace suponer, no habiéndosele a él ocurrido pensar en forma alguna, agregó, que el letrado de la parte contraria viniera a defender intereses que no están ajustados a la moral más estricta. En breve se conocerá el fallo.

Inconstitucional el Reglamento de Accidentes del Trabajo

Ha notificado ya el Tribunal Supremo la sentencia dictada por el Pleno del mismo declarando con lugar la demanda de inconstitucionalidad establecida por el doctor Carlos L. Elcid, a nombre de la Compañía Cubana de Fianzas S. A., contra el artículo 81 del Reglamento para la aplicación de la ley de accidentes del trabajo, contenido aquel en el decreto presidencial 223 de 31 de enero de 1935. El Pleno del Supremo, conforme al pedimento del letrado, declara inconstitucional el citado artículo por infringir el número primero del artículo 69 de la Constitución y anula la resolución dictada por la Dirección de Seguros de la Secretaría del Trabajo de 21 de Diciembre de 1938, en cuanto con aplicación de dicho precepto dispone que la Compañía recurrente, dentro del término de treinta días hiciere efectivo el depósito de garantía adicional por las fianzas prestadas, en exceso de los $100,000.00 ya depositados, durante los años 1935, 1936 y 1937. Fué ponente en el asunto el Magistrado Pedro Brú, y dice la sentencia que en el aludido artículo 81 no se cumplió la limitación constitucional de la potestad presidencial para dictar reglamentos.

Por delito culposo de lesiones graves

Interesa el Ministerio Fiscal, un escrito de conclusiones, que Francisco Rodríguez Pérez, de 15 años de edad, sea declarado responsable de un delito culposo de lesiones graves y recluído en el hogar de sus padres durante un año, debiendo indemnizar al perjudicado en la cantidad de 150 pesos. Según el Fiscal, en la noche del 81 de noviembre del pasado año, el procesado viajaba en bicicleta, de Managua a Santiago de las Vegas, llevando gran velocidad, a pesar de no saber montar bien, con tanta despreocupación, que ni siquiera se ocupó de colocarle a aquélla un farol al frente, dando lugar, con su falta de cuidado, a que alcanzara a Casimiro Sigler Acosta, que caminaba por la carretera, causádole tales lesiones, que necesitó 141 días para su curación, y estuvo impedido de trabajar, habiéndole quedado un defecto funcional de carácter permanente en las piernas.

El hecho no ocurrió por culpa o negligencia de los padres.

En causa por robo, atentado y lesiones

Para José Chon pide el Fiscal 5 años y 4 meses de prisión, por delito de robo imperfecto, y 1 año y 3 meses de prisión por delito de atentado complejo con el de lesiones. En la misma causa solicita el representante de la sociedad 8 años de reclusión para el vigilante de la Policía Nacional, Diego Macías Padrón, como autor de un delito de homicidio imperfecto, complejo con el de lesiones. En cuanto al procesado Chong concurre en el delito de robo la agravante de nocturnidad.

Relata el Fiscal que a la una de la madrugada del 25 de Enero de este año, Chong trató de forzar la puerta de la casa Llinás 32, que es establecimiento de bodega, pero en los momentos en que estaba dedicado a tal faena fué sorprendido por el vigilante 723, de la Policía Nacional, Diego Macías, el cual lo detuvo, pero Chong forcejeó con el vigilante, produciéndole escoriaciones en la cara y en una mano, y le arrebató el club, pretendiendo golpearle con él y además tomó varias piedras de la calle, lanzándolas contra el mencionado agente de la autoridad, sin que lo alcanzara con ellas. En vista de la persitente agresión, el vigilante, con el fin de reducir a la obediencia a Chong, con el revólver de Reglamento hio varias disparos, alcanzándolo con dos de ellos, produciéndole una herida en la región tibial izquierda y otra en la femoral derecha, de las que sanó en 25 días. Otro de los proyectiles disparados por Macías lesionó a Jesús Ordóñez Angel, que por allí pasaba, el que sanó en quince días, sin más consecuencias.

TUVO LA CULPA EL MENOR

En el Juzgado de Instrucción de la Sección Quinta se recibió un informe rendido por el agente de la Policía Judicial Valentín Jodrá, donde se relata la forma en que el menor Nicolás Valdés Sotolongo, de 8 años, vecino de San Lázaro 518, sufrió lesiones el día 27 del mes próximo pasado.

En el mismo dice el agente Jodrá que el día de autos sobre las 5:30 p. m. al atravesar corriendo la Calzada de 10 de Octubre esquina a Estrada Palma el menor Valdés, fué alcanzado por el auto chapa 7706 que conducía el chofer Mario Saiz Ruano, de 22 años, vecino de San Francisco de Asís 8.

Señala que la imprudencia fué del menor lesionado.

Vendían transferencias

El agente de la Policía Judicial Juan J. Llinás, fué comisionado por el Supervisor de ese cuerpo doctor León Blanco, para que investigara por orden del Juez de Instrucción de la Sección Quinta, quienes fueran las personas que se dedican a realizar negocios con las transferencias de los Omnibus Aliados.

Dicho agente logró conocer que los sujetos que se dedicaban a ese ilícito negocio son los conductores Federico Andreu, vecino de General Núñez letra E perteneciente a la ruta 58 y Luis Estrugo, vecino del reparto Montejo, que trabaja en la ruta 15.

Desapareció el sombrero

El Dr. Gerardo Mora Adelit, de Manzana de Gómez 345, letrado, participó en la Policía Secreta que al llegar a dicho lugar, donde tiene su estudio, colocó su sombrero de jipijapa, valuado en $40.00 en la sombrerera, y al dirigirse a tomarlo nuevamente para retirarse a su domicilio, observó que se lo habían sustraído, no sospechando de persona determinada.

NAVEGAN HACIA LA HABANA 3 BARCOS EUROPEOS CON MUCHO PASAJE Y ABUNDANTE CARGA

Llegó el compositor Agustín Lara. La Aduana tuvo un buen día de ingreso. Vapores que se esperan hoy. Ha llegado el Secretario de Agricultura de Panamá. Notas

El «Florida»

El vapor americano «Florida» arribó ayer mañana procedente de Miami, con correspondencia, carga general y 168 pasajeros, de los que tomamos los nombres siguientes: Consuelo Esteva, Chichi y Martha Sitvén, Hilda, Rosa y Elena Giraldez; Leovigildo León, Manuel Idiaquez, Francisco Alvarez, Juan Bazo, Jorge Maurer, J. Angel Pinto, Mario Miró, Federico Santay, Fernando Garulla y señora, Carmen Muñoz, Gerardo R. Morejón, Israel Esquenazi, Emilio E. Laurent y señora, Lina Soria, José E. Palmieri, Juan Roche, José H. Mendoza, José Alonso, Carlos y Luisa Malgarat, José Augusto Izcue y señora, Elvira Armanda, Juan Manuel Menocal y familia, Carolina Bravo, Antonio Santamaría, Eduardo Beltrán, Roberto Sardiñas, Luis González, Blanca Huerta, Josefina González, Alfredo Suárez, Leonor Fernández, Francisco Figueroa, Alfredo Lombard y familia, Antonio Cacho Negrete, Isabel González y otros más.

El «Cuba» nacional

El vapor «Cuba», de la Empresa Naviera, llegó en la mañana de ayer de San Juan de Puerto Rico, La Guayra y Ciudad Trujillo, con carga general y 38 pasajeros.

Han llegado en este luque, el popular compositor mexicano Agustín Lara con su esposa, los artistas cubanos Rogelio Salazar Jordán, Roberto Valdés Ernesto E. Power, Juan Roland Ecaña, y José Quesada Castillo, el doctor Jesús Matas y señora, José Sol Caballero, Daniel Salazar Jordán, Rafael Ortiz, Eloy Rodríguez Torres, Nicomedes Antúnez, el boxeador Orestes A. Busgos, Luis Pallás Astorga, el militar Anastasio Viera Rodríguez, Francisco Padilla, Ramón Miguel Castañaga, Carmela Suárez Fleites e hijo, Eliseo Mora, el hacendado colombiano Medardo Betancourt, Gabriel Taborda Palacio, el religioso español Vicente Benito Querejazu, Frnacisco P. Norniella, Alfredo Martínez Villanueva y Celestino López López.

Un familiar del Embajador americano

En viaje de vacaciones llegó ayer a bordo del vapor americano «Florida» la señora Louise Bacon, cuñada del Embajador de los Estados Unidos de América en Cuba, a quien le fueron concedidas las cortesías de estilo y franquicias correspondientes.

Funcionario americano

También llegó en el «Florida» Mr. Edmund Richardson, funcionario del Departamento de Agricultura de New Orleans, quien permanecerá varios días en nuestra capital.

Por la vía aérea

En su viaje regular llegó ayer de Miam ial aeropuerto del Arsenal, el avión NC752V de la Pan American Airways Inc., que trajo 13 pasajeros de los que anotamos a los señores: Raymond Iglesias y Lucinda Rodríguez, quienes fueron recibidos por el Gobernador de Pinar del Río doctor Juan Francisco Argudín.

El Inspector de la Policía de Miami Mr. Williams Mc Carthy, la doctora Mary Ross, y otros.

Por esta misma vía salieron los señores: Octavio Laredo Bru, hermano del Presidente de la República, la señora María H. Hodged, Arturo Jaramillo, Alfonso San Luis, Miguel de Armas y otros hasta el total de 28 pasajeros.

El Secretario de Educación y Agricultura de Panamá

A bordo del turbo eléctrico americano «Veragua» es esperado hoy en nuestro puerto, el Licenciado Aníbal Ríos, Secretario de Educación y de Agricultura de Panamá, a quien le serán concedidas las cortesías de estilo y franquicias correspondientes.

La recaudación

La Aduana de la Habana recaudó ayer $69.095.52.

Vienen tres barcos de Europa con muchos pasajeros

En los días 27, 28 y 29 del corriente mes son esperados en este puerto precedentes de Europa y con numerosos pasajeros, tres barcos: el inglés «Orduña», que llegará el día 27, el francés «Flandre», el día 28 y por último el alemán «San Luis», que viene en un ciaje especial.

Otros barcos que se esperan

En ruta a New Park llegará hoy por la mañana de Cristóbal el turbo eléctrico americano «Veragua» de la Gran Flota Blanca, que trae pasajeros para la Habana así como carga de frutas y pasajeros en tránsito para el citado puerto norteamericano hacia donde llevará también un buen cargamento de frutas y vegetales cubanos. También es esperado hoy el ferry americano «Joseph R. Parrot» que viene de Port Everglades.

Mañana llegarán el «Ulúa» que viene Puerto Barrios y el «Contessa que procede de New Orleans.

El «Somerville»

Con carga de arroz de la India, llegó ayer de Cuchichang, el vapor noruego «Somerville».

El «Michigan»

Procedente de Amberes y con carga general llegó ayer el vapor francés, «Michigan».

El «San José»

De Boston tomó puerto al medio día de ayer el vapor americano «San José» de la Flota Blanca que trajo carga general para la Habana y en tránsito.

El «Estrada Palma»

Con carga general llegó ayer de Port Everglades el ferry americano «Estrada Palma».

Las salidas

Durante el día de ayer salieron los siguientes barcos: «Taurus» para Veracruz, «Fidra» para Filadelfia, «Andino» para Santiago de Cuba, «President Garfield» para Cristóbal, «Veedam» para New York, «Oriente» también para New York, «Estrada Palma» para Port Everglades, «San José» para Puerto Cortés y «Chiriquí p»ara Cristóbal.

¡Departamento de SORPRESAS!

JUEVES, VIERNES Y SABADO.

Blusas de señora en bellísimos modelos de organdí y seda, marcadas para estos días a

1.50

Otros estilos desurtidos, 1.00, 1.25 hasta 2.75

Sweaters de sport y playa, en punto de algodón, lana, jersey, etc. Gran novedad de estilos.

50c, 75c, 1.00, 1.25, 1.50, hasta 3.00

Frente a la Sección de Objetos de Arte, en la Planta Baja.

El Encanto

LAS SAYAS CORTAS REQUIEREN MEDIAS MAS ELEGANTES.

MEDIAS GOTHAM —HILO DE ORO— EN TEJIDO DE CHIFFON

1.35

Suntuosas, elegantes. Se ciñen a la pierna con deliciosa suavidad. Sus colores combinan exquisitamente con los tonos de sus vestidos y accesorios. Extraordinaria durabilidad. Exclusivas de EL ENCANTO.

Planta Baja.

El Encanto

SEMANA DE LAS TELAS DE COLOR ENTERO.

Las rebajas efectuadas en nuestras colecciones de telas de color entero le permiten hacer ahora excepcionales economías. ¡Apresúrese! Las rebajas regirán solamente durante esta semana.

ROMANO "ASMODÉE", de alta calidad, de tejido inarrugable, en toda la gama de colores.

REBAJADO POR ESTA SEMANA DE 1.50 a 1.19

ROMAIN "DONDILLA" de superior calidad, de tejido inarrugable, de suave caida. ¡11 lindísimos colores!

REBAJADO POR ESTA SEMANA DE 2.25 A 1.75

CRASH ROMANO" DUCHARNE", de tejido de suave caida, empleado por la Alta Costura para trajes de calle. Los tonos más en boga.

REBAJADO POR ESTA SEMANA DE 2.50 A 2.00

ROMAIN CHIFFON ALBARROSA, en tejido inarrugable de alta novedad, especial para plisar y calar.

REBAJADO POR ESTA SEMANA DE 3.00 A 2.25

PLANTA BAJA.

TODO CUESTA EN EL ENCANTO MENOS DE LO QUE VD. PIENSA

En beneficio de sus propios intereses le conviene comprobar esta afirmación visitando todos nuestros departamentos. En todos ellos le esperan gratas sorpresas.

El Encanto

M.E.C.D. 2016

SECCION 2 A

TELEFONOS: Dirección . . . . M-2856 · Jefe de Redacción M-1287 · Sección de Sports M-7912

DIARIO DE LA MARINA

TELEFONOS: Quejas . . . . . M-7911 · A. Clasificados . . M-7915

SECCION 2 A

AÑO CVII · ACOGIDO A LA FRANQUICIA POSTAL · LA HABANA, JUEVES, 25 DE MAYO DE 1939 · EL PERIODICO MAS ANTIGUO DE CUBA · PAGINA TRECE

LA FAMOSA CASA DE FIERAS, QUE EN EL RETIRO ERA ALEGRIA Y DISTRACCION DE LOS MADRILEÑOS CHICOS Y GRANDES, HA SIDO TOTALMENTE DEVASTADA

DESDE ESPAÑA

La terrible verdad

No he podido moverme para salir a su encuentro.

—¿Nada en mí le recuerda quién soy?

El estupor primero deja paso a una frase medio ahogada:

—¡Cómo vuelve, Dios mío...!

—Vengo del país del hambre... Todavía tengo hambre, hambre a todas horas... Y quiero que coman ya mi mujer y mis hijos... Quisiera hacer caer sobre Madrid un diluvio de comida...!

Dentro de su gabardina bien usada, bien holgada, adivino las porciones escuálidas, menguadísimas de este pobre hambriento. Qué espanto en la denominación: **pobre hambriento...!** En sus ojos, —donde fulgieran muchos ardores que acompañaban a los de su lenguaje de propagandista—, hay una luz amarilla y lánguida de ictérico, y en su tez, —que se ha marchitado como la corteza enferma de un fruto—, hay un matiz atabacado que dan a su frente, pómulos y barba una macidez alucinante de momia.

Ya le recuerdo mirándole, escuchándole, entrándome en la pungente tristeza de sus palabras. Hace cuatro años éste era un hombre de magníficas virilidades; tenía el gran tesoro de su clara inteligencia consagrada a su patria: había hecho y hacía política de españolismo integral; fué dipuado, fué gobernador de una de las capitales más ricas del Norte; su esposa pertenece a una de las más adineradas casas madrileñas y sus hijos comenzaban la vida plena y afanosa de los estudios superiores. Moralmente era una dignidad, intelectualmente un prestigio, físicamente, una salud.

Todo esto le valió para encabezar una lista de condenados. El mismo mediodía en que pudo refugiarse en la Embajada de México, le buscaba en su domicilio una patrulla miliciana; llevaba claramente indicados su nombre, domicilio, rasgos personales... La inmensa fortuna para todos ellos fué el que estuvieran en la casa sólo tres mujeres; ellas nada sabían del perseguido, no venía por allí, ignoraban su paradero...

Al cabo de largos meses, enmagrecido en las dos terceras partes de su volumen, convertido en la auténtica sombre de «El Comendador», —como lo confirmaron sus compañeros de asilo diplomático—, y provisto de un carnet de afiliado a la C. N. T. abandonó su refugio; le torturaban la ausencia del hogar, el terror por la suerte de sus hijos. Cambiados el nombre y la vivienda comenzó para todos el calvario del hambre.

—Saben ustedes cómo nos arreglábamos ya a los diez meses de guerra? Para ahorrar carbón nos abonamos a seis cubiertos por los que pagábamos doscientas cuarenta pesetas; consistían en sopa, un filetillo de carne de burro y una especie de estofado con las partes ínfimas de la res; a veces unas patatas, a veces unas verduras... Había que repartir para diez personas y para dos comidas!

Pero aquello era Jauja. Al año cesaron las comidas en restaurants; hubo cola para todo; un huevo $6; un kilo de carne de burro, hedionda muchas veces, $8... Sin café, sin azúcar, sin pan... Como no trabajábamos apenas, dormíamos hasta la una; desayunábamos malta amarga mal hervida, sólo por engañar al estómago; y a las dos o las tres, o a la hora en que estaba comíamos aquello que se lograba en mínimas raciones luego de esperas oprimentes frente a los locales de abastecimiento.

En familia, —como en los días de la Embajada—, se confeccionaban los menús más suculentos de la tierra... para acostarse a la noche desfallecidos de hambre. Ay, las veces que nos creímos magnates ante un puchero de berzas cocidas con ajos, o unos zoquetes negros hervidos con cebollas...!

La desesperación infinita de Madrid llegó a sus límites en el pasado invierno; morían los niños a centenares; la tuberculosis señalaba a los jóvenes, la consunción aniquilaba a los viejos... Nada que comer sino lentejas; las humildísimas lentejas cocidas simplemente, muchos días sin sal, fueron durante meses el único alimento de las gentes aisladas en Madrid; era inútil buscar más no había nada más... Y eran tantos los que ni lentejas tenían...! Ahora que he conocido la miseria suma, la fiebre suma, el frío y el hambre sumas, ahora que he podido escapar de aquellos tétricos confines, no puedo acabar de convencerme de la realidad de estas palabras: «vamos a comer»...

Brillan chispas verdes en el iris mortecino de este **muerto de hambre**; su lengua se finge el goce inexhausto de paladeos de sales y de grasas. Ha recorrido las casas de sus amigos supervivientes; ha comprado cuanto ha podido y viene hacia nosotros.

—Por Dios, que su chico lleve a mi mujer estos paquetes...

Mi chico sale para Madrid de madrugada; va cargando habas, huevos, pastas, latas de conserva, chocolate...

—Por amor de Dios, para que coman mis hijos!

—Para que coman mis padres...!

—Para que se repongan mis hermanos...!

El trágico implorar de las manos tendidas, cargadas de envoltorios, aprieta el corazón hasta el sollozo.

España, por su organización de Auxilio Social, mandó y sigue mandando a Madrid convoyes y convoyes de vituallas; apenas hay familia que no acuda a los suyos en cuanto puede... Mas no basta todavía. Dicen que hay más de un millón de **muertos de hambre** semejantes a este amigo cuyo nombre me obliga a reservar la delicadeza. Pobres **muertos** que andan, que respiran, que devoran cuanto se les sirve, que parecen no sastifacerse nunca...

Pobres **muertos** que vienen del «país del hambre» y que mejor que todas las plumas, todas las radios y todos los discursos, van contando al mundo la terrible verdad de esos maravillosos paraísos que ahora quieren tomar como modelo los pobres soñadores del verdadero paraíso de mi tierra.

Mercedes Valero de Cabal.

Oviedo, 1939.

LA LEGION ALEMANA "CONDOR" HA DEJADO AL EJERCITO ESPAÑOL ABUNDANTE Y MAGNIFICO MATERIAL DE GUERRA

El Ayuntamiento de Madrid se propone conservar las fortificaciones de la Ciudad Universitaria y Casa de Campo

La Prensa española elogia sin reservas el discurso de Oliveira Salazar el cual dijo que sus aspiraciones son la alianza con Inglaterra y la solidaridad con España

MADRID, mayo 24. (Havas.) — A partir de hoy el ejército español cuenta con el material de guerra dejado en España por la Legión Cóndor, formada por los voluntarios alemanes. Están comprendidas en aquel una serie de baterías anti-aéreas, modernísimas, de 88 milímetros; otras terrestres de 78 milímetros; ametralladoras pesadas del calibre 20; tanques de diez toneladas y camiones pesados, de ocho ruedas así como mucha aviación.

Elogian en Madrid el discurso de Oliveira Salazar

MADRID, mayo 24. (Havas).—La actitud de Portugal hacia España es objeto, dos días después de haber pronunciado su discurso el jefe del Gobierno portugués, Antonio Oliveira Salazar, de abundantes comentarios en la mayoría de los periódicos madrileños. El discurso, que fué reproducido extensamente el martes es minuciosamente analizado hoy especialmente la parte en que el Primer Ministro del Gabinete de Lisboa expuso que su más alta aspiración la formaban dos cosas: el mantenimiento de la alianza con Inglaterra, y la solidaridad peninsular, es decir, luso-española. La Prensa aprueba sin reservas estas declaraciones, y rinde homenaje a la sinceridad del jefe del Estado portugués.

Quieren conservar las fortificaciones de la Ciudad Universitaria y La Casa de Campo

MADRID, mayo 24. (Havas.) —El Ayuntamiento de Madrid ha solicitado de las autoridades militares permiso para realizar en la Ciudad Universitaria los trabajos necesarios, para consolidar las dos líneas, en diferentes lugares de aquélla, con objeto de que los técnicos militares y el público puedan apreciar mejor lo que fué la batalla de Madrid. Se ha pedido igualmente autorización para conservar, en la misma forma, las obras de fortificación que los dos adversarios construyeron durante la guerra, en la Casa de Campo.

Llegarán a Nápoles los legionarios italianos, sobre el 2 de junio

ROMA, mayo 24. (Havas). — Se espera que los legionarios italianos que van a ser repatriados de España, lleguen a Nápoles sobre el dos de junio. Se calcula que unos veinte mil hombres embarcarán en Cádiz en cinco transportes, y que desembarcarán en el puerto napolitano donde desfilarán antes de dirigirse a los acantonamientos que se les asignará.

Conceden el Collar de Isabel la Católica a Von Ribbentrop

BURGOS, mayo 24. (Havas). — El Ministro de Estado del Reich, Joachim Von Ribbentrop, ha sido condecorado con el Collar de Isabel la Católica, por el Gobierno nacional. En el telegrama en que se notifica al Ministro la alta distinción, el conde de Jordana expresa que «el generalísimo Franco quiere dar así una prueba de la alta distinción en que tiene vuestros esfuerzos para estrechar las relaciones entre España y Alemania.»

ARREOS PARA PERROS
Garrapatas, las mata PHENO-DIP»
CASA GARCIA
AGUILA, 504.TEL. M-1936
HABANA

Siete muertos y 40 heridos en Sevilla, en choque de trenes

Continúa la detención de los autores de asesinatos por la Policía madrileña

MALAGA, mayo 24. (Havas).—El tren expreso Málaga-Sevilla, número 527, y el de la misma clase Córdoba-Málaga número 522, tuvieron una violentísima colisión al amanecer de hoy, en momentos en que uno salía y otro entraba en la estación de Campanillas. El accidente parece haber sido producido por un error en las agujas, descubierto cuando ya era tarde. Hubo siete muertos, cinco de los cuales fueron identificados como Sebastián Romagosa, José Jiménez Gómez, Guillermo García Nieto, Mariano Cabrera García y Francisco Ruiz Sánchez. Los otros dos son una mujer y un hombre desconocidos. Cuarenta heridos fueron conducidos en ambulancias militares a los hospitales más próximos.

La vía quedó nuevamente libre a las 10 y 45 de la mañana.

La policía madrileña se muestra activa deteniendo a ladrones y asesinos

MADRID, mayo 24. AP.—La policía ha detenido a María Pardo Rufo, dirigente del partido comunista en el pueblo de Brunete, a la que se acusa de haber participado en ochenta asesinatos.

También han sido detenidas Juana Torre y trece mujeres más acusadas de robos, saqueos e incendios de iglesias.

Fernando Cruz, autor de muchos asesinatos en el pueblo de Getafe se encuentra ya en poder de la Policía.

Jesús Ruvillo y Dionisio Garrido, que pertenecieron a una banda de atracadores titulada «El Amanecer», autores de numerosos robos y asesinatos, han sido arrestados.

Nobles palabras del Gran Visir marroquí respecto a España

Dijo que los moros llaman Caudillo al Generalísimo Franco como los españoles

BURGOS, mayo 24. (Transocean). El ministro del Exterior, general Jordana, ha dirigido al presidente del Consejo portugués, Oliveira Salazar, un expresivo telegrama agradeciéndole la concesión de la Gran Cruz de la Orden de Santiago de la España. Pídele que exprese al general Carmona la profunda gratitud y acendrada simpatía por el ferviente deseo de colaborar para el estrechamiento de relaciones entre los dos países hermanos.

El general Jordana dirigió otro telegrama al ministro de Relaciones Exteriores del Reich, von Ribbentrop, notificándole la concesión del Collar de la Orden de Isabel la Católica y diciéndole que el Generalísimo ha querido darle esa prueba del alto aprecio de su labor encaminada a estrechar las relaciones entre España y Alemania.

Palabras del Gran Visir

BARCELONA, mayo 24. (Transocean).—El miércoles fueron recibidos solemnemente los legionarios de Marruecos llegados de Barcelona. En un discurso pronunciado por el Gran Visir dijo éste que con la victoriosa terminación de la guerra quedaron unidas para siempre España y Marruecos en el camino de la grandeza imperial.

El generalísimo Franco en el Marruecos español es considerado caudillo por los marroquíes como es de los españoles. «Con sus sacrificios —terminó el Gran Visir— Marruecos no hizo sino cumplir su deber con España.»

DR. MANUEL VILLAVERDE
DE LAS UNIVERSIDADES DE MADRID Y DE LA HABANA
Médico de la Clínica del Profesor Gregorio Marañón, de Madrid.
Medicina General, Secreciones Internas.—Consulta previo turno.
TELEFONO F-3532.—CALLE 17, NUMERO 11, VEDADO.

GRAN VINO
GOLIATH
PODEROSO EXTRA RANCIO
UNICO
GENUINO

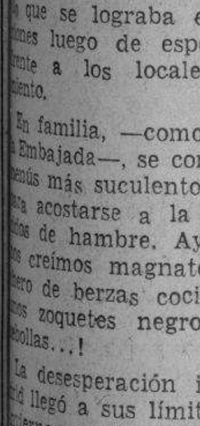

FAMOSO DESDE 1920.
Distribuidores: José Arechabala, S. A.

ANTES Y DESPUES...

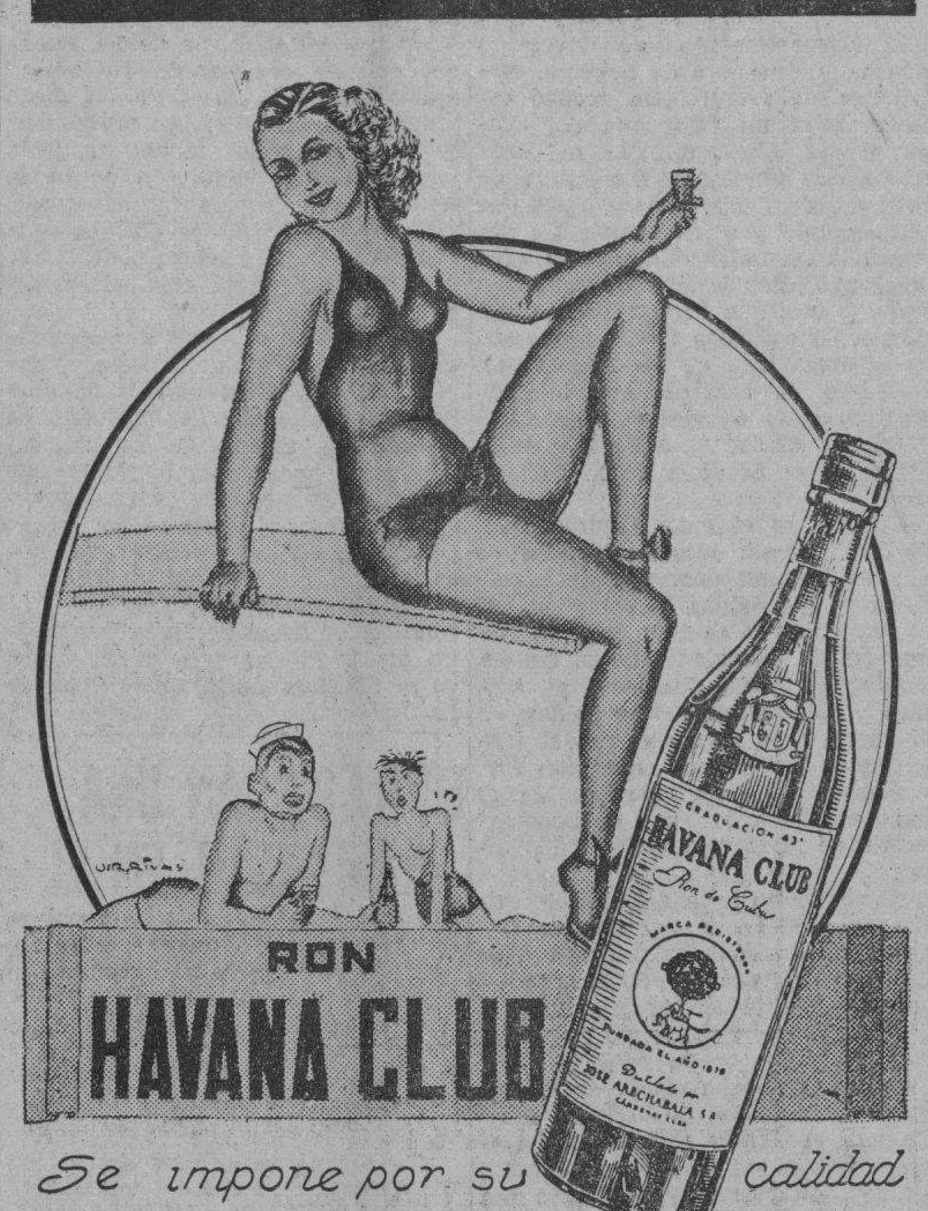

Se impone por su calidad

España está ansiosa de paz y no se lanzará a aventuras imperialistas, dice el escritor portugués B. Moñiz

El Gobierno francés está preocupado por la decisión que ha tomado el de Burgos de no aceptar más de doscientos refugiados por semana. Mujeres detenidas por asesinatos

LISBOA, mayo. Especial (P. C.)—Botelho Moñiz en un despacho al «Diario de Lisboa», desde Salamanca, opinaba que no era probable que España se embarcara en aventuras imperialistas a causa de su debilidad por la pasada guerra civil; y añade que mientras que en Alemania e Italia el pueblo mostraba entusiasmo por la guerra a causa de los recientes éxitos sin derramamientos de sangre «España está ansiosa de la paz.

«Acaba de hacer el sacrificio más formidable de la historia y ha perdido lo mejor de su juventud. Primero tendrá que reconstruirse en todos los aspectos: económico, financiero y militar», dijo.

Botelho ridiculiza en su artículo la idea de que España pudiera invadir a Portugal, pero añadía que sería la mejor garantía del cumplimiento del pacto de no agresión recientemente firmado el que nuestras fuerzas fueran iguales.»

FRANCO ACEPTA SOLO 200 REFUGIADOS SEMANALES DE FRANCIA

PARIS, mayo. Especial (P. C.) — Francia, inmediatamente reforzada por la «victoria pacífica» de la alianza anglo-turca, concentraba su atención en mejorar sus relaciones con España. Los líders franceses pensaban mejorar la actitud española hacia Francia después de las promesas de apresurar el cumplimiento de las prohibiciones del pacto Berard-Gómez Jordana, por el cual se establecieron relaciones diplomáticas entre París y Burgos. Francia ha entregado ya muchos barcos españoles internados en puertos franceses, pero los nacionalistas exigen la rápida devolución del oro español depositado en el Banco de Francia y las armas y municiones que los soldados republicanos pasaron a través de la frontera en su retirada.

El Gobierno de Daladier está preocupado con el problema de devolver a España cientos de miles de refugiados, pero Franco está recibiendo sólo unos 200 semanales de los 60,000 que escogieron regresar.

MUJERES ACUSADAS DE TORTURAR Y LINCHAR A UNA MUJER ALEMANA

BURGOS, mayo. Especial (P. C.)—Las autoridades nacionalistas arrestaron a 30 personas acusadas de asesinatos y de denunciar a simpatizadores nacionalistas. Entre ellos estaba Salvador Prieto Martínez, comunista, editor del «Heraldo de Madrid; seis mujeres acusadas de torturar y linchar a una alemana y Francisco Lozano Blanco, acusado de complicidad en los asesinatos de 184 personas a bordo de un tren en Jaén, durante la guerra.

MADRID, mayo. Especial (P. C.) La policía de esta capital arrestó a quince individuos acusados de asesinato y robo. Entre ellos estaba Antonio Riaza, de quien se dice está complicado en la matanza de 29 monjas en la Casa de Campo.

En Valencia fué detenido Antonio Estellas, acusado de las muertes de 32 mujeres derechistas. En el pueblo de Porcuña fué arrestado también el jefe del Servicio de Inteligencia Militar del ejército republicano del sur, Manuel Moreno, por haber ordenado ejecuciones de derechistas.

JAEN, mayo. Especial (P. C.) — La policía de esta ciudad arrestó a Augusto Serrano Montaner, juez de Tribunal Popular de la República en Jaén, a quien se le confiscaron 371,000 pesetas que se le encontraron en los bolsillos.

Alemania considera el Pacto anglo-franco-ruso como una definida política de cerco

BERLIN, mayo 24. (AP.)—El acuerdo de mutua ayuda anglo-franco-ruso que el primer Ministro Chamberlain indicó hoy que esperaba concertar se considera por los funcionarios alemanes como un desafío al pacto militar italo-alemán.

Es una franca confesión de fe en la política del cerco», dijo un comentador del Ministerio de Estado.

«En opinión de Alemania e Italia exige mayor cooperación de las grandes potencias la pacífica solución de los problemas existentes».

Segundo el Dienst Aus Deutschland la situación europea «se ha empeorado y las perspectivas de un real apaciguamiento mediante la revisión pacífica se han aplazado a un distante futuro».

HOTEL BRISTOL
«DONDE LA BUENA COCINA Y EL DESCANSO PREDOMINAN»
Nuestra perfecta organización ha hecho posible ese ambiente único que buscan el cliente de la ciudad y del Interior. Habitaciones equipadas con colchones «Simmons», baño completo, agua fría y caliente y teléfono.
PRECIOS MODERADOS
Cía. Hotelera Bristol, S. A.
AMISTAD Y SAN RAFAEL
Teléfonos M-9831 y M-9832.
Habana.

DINERO
Sobre alhajas.
Prendas de Ocasión a precios sin competencia.
LA REGENTE
NEPTUNO Y AMISTAD

Dr. ROSATI
DENTISTA
O-Reilly 463 entre Villegas y Aguacate
Teléfono A-9422

Quedan un hipopótamo que ha perdido mil kilos de peso, un par de leones escuálidos y varios monos taciturnos

Han perecido de hambre seis leones, dos leonas, dos lobos, varios elefantes, pantera, tigre de bengala, leopardo, puma, oso negro, hiena, tejón, cebú, águila real, cebras, monos, etc.

MADRID. Especial. (P.C.).—Los rojos han dejado la Casa de Fieras del Retiro en un estado tan lamentable, que los daños son considerables. Han perecido de hambre seis leones, dos leonas, dos lobos los ejemplares que había de elefante, pantera, tigre de Bengala, leopardo, puma, oso negro del Canadá, hiena, tejón cebú, chimpancé águila real y pelícano, catorce monos, dos llamas, todas las cebras y gran número de faisanes, cisnes, pavos reales, etc.

Y los rojos se han comido tres ciervos, un jabalí, cinco «yacks» o toros lanudos, más de 2,500 palomas, unas cuatrocientas gallinas y treinta o cuarenta patos.

Obsequio del Generalísimo

Pero mientras el salvajismo bolchevique dejaba siniestras huellas de su paso hasta en lugares tan apacibles, la nueva España, la España Nacional, aunque entregada a la gigantesca tarea de forjar una patria grande, no olvida en su inmenso afán el cuidado de estas cosas pequeñas que han sido hechas para escenario de sanas alegrías infantiles, y a fin de que los niños de Madrid puedan volver muy pronto a solazarse visitando a nuevos ejemplares, el Generalísimo ha hecho un espléndido obsequio a la Casa de

Fieras del Retiro

El alcalde de Madrid, señor Alcocer, recibió una comunicación firmada por el general de Estado Mayor don Emilio Barbero, en nombre del vicepresidente del Gobierno, dándole cuenta de que S. E. ha tenido a bien poner a disposición del Ayuntamiento los siguientes ejemplares zoológicos:

Un elefante de ocho años, perfectamente domesticado; una pareja de leones adultos y un cachorro de león de ocho meses, un oso grande del Cáucaso y un dromedario.

Añade la carta que estos ejemplares han sido regalados por don Bonifacio López, de Bilbao, al Generalísimo, quien a su vez se ha apresurado a cedérselos al pueblo de Madrid.

Con este motivo, el señor Alcocer ha enviado al Generalísimo, en nombre de la ciudad, la expresión del más sincero agradecimiento.

El alcalde ha dado también cordiales gracias al capitán Seijas, de Astorga, que con el mismo destino ha regalado una pareja de lobos y un águila.

Desolado aspecto de la casa de fieras

Bien necesita la colección zoológica de nuestra Casa de Fieras un refuerzo tan oportuno y tan interesante, porque en la actualidad casi deshabitada y con los pocos inquilinos que le quedan escuálidos y todavía con muestras de haber estado a punto de morir de hambre, ofrece el más desolador aspecto.

El rey de la selva, destronado

Sólo queda una pareja de leones. El rey de la selva se encuentra tan flaco, tan débil y con tan pocos bríos, que, sin duda, le sería imposible mantener su tan decantada supremacía sobre todos los demás animales. Si lo pretendiera le destronarían.

Aquellos rugidos pavorosos con que en otros tiempos él y sus fenecidos compañeros estremecían los ámbitos de la Casa de Feiras y aun los del Retiro entero, han dejado de resonar hace mucho tiempo. Tres años de hambre y de soportar a los rojos, apenas si han dejado al pobre más fuerza que la necesaria para abrir la boca en un bostezo interminable...

En la jaula contigua, la única leona que se ha salvado del desastre, ni siquiera tiene ánimos para levantarse y permanece tumbada al sol horas y horas.

A pesar de que ahora el león la leona y todos los demás habitantes de la Casa comen ya cuanto necesitan.

Las demás jaulas situadas en la misma fila que las ocupadas por los leones están casi vacías; un par de lobos, hoscos y taciturnos, unas raposuelas que chillan lúgubremente, un mandrli encaramado en una percha y en actitud meditabunda... y nada más hay por allí.

Los monos, tristes

Aquella gran jaula que, frontera a las habitadas por las fieras mayores, se hallaba siempre animada por la gárrula algarabía de los monos que sin cesar retozaban y gritaban alegremente agradeciendo las golosinas que sus amiguitos les tiraban a través de la reja, permanece ahora silenciosa y triste.

Los pocos monos que quedan se agazapan, mudos y acobardados en los departamentos inferiores y miran con susto a cuantas personas se aproximan.

El hipopótamo ha perdido 1,000 kilos

Los niños de Madrid llamaban «Pipo» al famoso hipopótamo del Retiro. «Pipo» tenía muchos amiguitos, a pesar de que era un poco huraño, pues se pasaba casi todo el día metido en el agua, sin dignarse hacer los honores de su casa a los visitantes que acudían a verle.

Pues si los amigos de «Pipo» le vieran ahora, seguramente no le reconocerían. Le ocurre lo que a casi todos los madrileños que han pasado la guerra en Madrid: ha perdido una cantidad aterradora de kilos. Desde luego, más que nadie. Un verdadero «record». Pesaba tres mil kilos y había que verle: orondo, reluciente, rotundo. El infeliz se ha quedado en los huesos. A duras penas conserva como las dos terceras partes de aquel impresionante volumen de antaño. El pobre «Pipo» ha perdido, por lo menos, mil kilos. Acaso más.

Banquetes pantagruélicos de los rojos

A muchos habitantes de la Casa de Fieras los han matado los rojos por mediación del hambre que les hicieran sufrir, pero en su mayor parte han perecido a manos de los mismos rojos, que directamente, sin intermediarios, les han dado muerte para comérselos, en pantagruélicos festines.

Un buen día sacaron de allí tres ciervos, se los llevaron a la plaza de Toros y los sacrificaron para comérselos. De la misma manera fueron desapareciendo hasta cinco imponentes toros del Tibet, denominados «yacks», de largas lanas características.

Pero la mayor demostración de barbarie roja ha sido el exterminio de las palomas, aquellas buenas amiguitas de los niños, en cuyos hombros y manos se posaban confiadas para agradecer sus pequeños obsequios. Había 3,000 y sólo quedan unas 250.

Las gallinas eran aproximadamente 400, de razas seleccionadas: Todas han desaparecido.

10,000 árboles cortados

Los rojos han causado también grandes daños en el resto del Retiro. El mayor de todos, el corte de 10,000 árboles. Además, solían soltar por todo el parque, sin exceptuar la Casa de Fieras, rebaños de ovejas y cabras, autoras de destrozos incalculables.

—Todo ello, sin embargo— dice don Cecilio Rodríguez, justicieramente repuesto en su cargo de jardinero mayor por el Ayuntamiento nacional, se remediará pronto, porque el impetu juvenil de la nueva España se manifiesta también en la rapidez con que tanto el alcalde, como los regidores municipales y el secretario de la Corporación don Pedro Górgolas, ponen en práctica todos los medios necesarios.

Así, en breve plazo, podrán los habitantes de Madrid volver a recrearse en el Retiro, la Casa de Campo, el parque del Oeste y demás lugares análogos, a los que tanto quiero, porque no en vano he prestado en ellos sesenta y cuatro años de servicios a Madrid.

Pura como los rayos del Sol
MANTEQUILLA
NELA
Queso Crema
Fortalece y Deleita

Una gran corrida de toros como fin de fiestas, en Madrid

Rejoneó Cañero y mataron Lalanda, Barrera, Amorós, Ortega, Bienvenida, etc.

MADRID, Mayo 24 (HAVAS).—Con una gran corrida de toros celebrada hoy en la plaza de Madrid terminaron en esta ciudad las fiestas de la Victoria, iniciadas el pasado viernes, con la gran Parada militar. Desde las 2:30 de la tarde la muchedumbre era enorme. Las mujeres se tocaban con la clásica mantilla o lucían mantones de Manila de vivos colores. Muchos hombres vestían chaquetillas andaluzas y llevaban sombrero cordobés.

La corrida comenzó con un novillo de la ganadería de Clairac, para el rejoneador Cañero, siguiéndole seis toros de Moruve. Concha Sierra Pablo Romero, Antonio Pérez, Sánchez Fabre y Villamarta, para Marcial Lalanda, Vicente Barrera, Amorós, Domingo Ortega, Bienvenida y El Estudiante.

Cañero estuvo muy bien. El primer toro, de Moruve, fué para Lalanda, el que no logró sujetarle, por ser muy huído. Descabelló al primer intento, ganándose una ovación. El segundo, de Concha Sierra, fué para Barrera, el que liga cuatro verónicas y alterna en los quites con Bienvenida. Da varios pases por alto, para incorporarse y saludar al público, temerariamente, de espaldas al toro obteniendo una gran ovación. Despacha la fiera con media estocada y descabello a pulso. Se le conceden dos orejas y rabo.

El tercer toro, de la ganadería de Pablo Romero, fué para Amorós. Este, ayudado por el peonaje, da dos pinchazos y termina con media estocada tendida, tras cinco intentos de descabello.

El cuarto toro, de Antonio Pérez fué para Domingo Ortega, el que hace varias verónicas magníficas. Da pases por alto y de rodillas, para matar después descabellando a pulso. Se gana dos orejas y rabo.

El quinto, de Sánchez Fabré, fué para Bienvenida. Este coloca tres pases de banderillas, soberbios, dos al sesgo y una por poder, tributándole el público varias ovaciones. Mata de una estocada rápida, y le premian la faena con las dos orejas y rabo. El sexto y último bicho fué de Villamarta, para El Estudiante. En una faena corta, y de cerca, mata de una estocada corta, algo caída, sin necesidad de descabello. Le dan la oreja.

BRONCOTOS
contra
CATARROS
BRONQUITIS
TOS

SALIO PARA ROMA EL INSPECTOR GENERAL DE LAS FUERZAS AEREAS ALEMANAS

BERLIN, mayo 24. (AP).—Las autoridades militares italianas y alemanas han comenzado las negociaciones para poner en práctica la cooperación a que se refiere la alianza militar firmada hace dos días por Ciano y von Ribbentrop en esta capital.

El inspector general de las fuerzas aéreas alemanas general Erhardt Milch ha salido ya para Roma a fin de celebrar conferencias con las autoridades militares italianas.

LA MODA ES AHORA MAS PRACTICA.
Camisas de sport convertibles
PREMIER y Packard
UD. PUEDE IR AL CAMPO O A LA PLAYA CON UNA DE ESTAS COMODAS Y ELEGANTES CAMISAS

Y REGRESAR LUEGO A LA CIUDAD CON SU FANCY CLUB CORRECTAMENTE VESTIDO.
SATURNO
DISTRIBUIDORES

EN LO MENOS VA LO MAS... Son casi un apartamento...
No importa dónde usted vaya. Si quiere contemplar las maravillas del mundo del futuro, ya la Exposición Universal de New York (lo que debiera hacer todo el que pueda, pues estas «cosas» no se hacen todos los días)... Si usted va a ver—para que no le cuenten—las ruinas históricas de la histórica España... y la nueva España... (lo que no podrá volver a ver, por mucho que usted viva)... Si usted va a deleitarse viajando por la interesante América del Sur... vaya usted cómodamente. No pida maletas prestadas... venga a LA CASA DEL PERRO, y vea el modernísimo equipaje JPD-MENDEL, con percheros... ligeras, fuertes, elegantes, bonitas, y por sobre todo... prácticas. Es como viajar con su propio escaparate.—Neptuno, 210.

M.E.C.D. 2016

PAUL DERRINGER DEJO EN CINCO HITS AISLADOS A LOS N. YORK GIANTS

PEDRO GALIANA

Desde el Bull Pen

—El rally de triunfos de los Yankees.
—Los Giants quieren a Lon Warneke.
—A Babe Dalhgren le falta agresividad.

El mejor rally de triunfos consecutivos que los Yankees han acumulado bajo la dirección de Joe McCarthy es el que ha registrado el equipo este año... Marse Joe lleva nueve años en el club, y el mejor era, hasta 1939, el de 1931, cuando ganaron diez matches en sucesión... La famosa novena de 1926, dirigida entonces por Miller Huggins, logró ganar 16 choques seguidos... Ese team comenzó el 10 de mayo con Pennock en el box y terminó el día 28 del propio mes con Waite Hoyt... Los Atléticos rompieron la marcha victoriosa, venciendo a Waite con score de 2 x 1, pese a que sólo le conectaron cuatro hits...

Carl Hubbell ha pitcheado dos buenos encuentros para los Gigantes, pero, los que le han visto en acción dicen que su performance no tiene nada de interesante... En cada game sólo pitcheó bolas lentas... Bill Terry está haciendo proposiciones a los Cardenales de San Luis por los servicios de Lon Warneke, pero, Branch Rickey pide a Harry Danning y una fuerte cantidad de dinero... Si Bill se hace de Al López, del Boston, entonces accederá a las peticiones de Rickey... Antes, no... Glenn Russell, uno de los nuevos pitchers del Chicago Cubs, dice que Manuel Salvo está pitcheando muy distinto con los Giants a como lo hacía en el equipo de Sacramento... Y, quizás esto explique sus frecuentes derrotas...

Todos los periódicos de Chicago están llamando a la Liga Americana, el «circuito de los Yankees»... Dickie Bartell no ha sido aceptado todavía en la ciudad de los Vientos como «uno más del grupo» y esto entorpece grandemente su trabajo... Dickie ha perdido su populariadd en Brooklyn, Boston y Filadelfia... Aunque se considera que los Gigantes tienen en estos momentos el pitching staff más pobre de las Mayores, las estadísticas demuestran que los Cubs, Piratas y Phillies son más pobres aún, en ese departamento...

Leo Durocher no cree que la amenaza de los Cardenales sea seria... «El San Luis ha ganado la mayor parte de sus juegos utilizando a Curt Davis y a Lon Warneke, pero, esa racha no podrá continuar cuando el calor ataque fuertemente la ciudad» —dice Leo... Mientras, Ray Blades habla de la temporada y afirma que su conjunto tiene tan buen chance como el mejor team de la liga... Gene Moore será otra vez el right field de los Dodgers y el tercer bate de la novena... A Durocher no le importa que Gene esté bateando .198... Sus batazos han sido fuertes, y sólo la mala suerte que le ha perseguido le ha impedido mejorar.

Todo el mundo cree que los Yankees están cometiendo un robo en la Liga Americana, y, aunque las estadísticas parezcan comprobarlo, lo cierto es que el team no ha empezado a trabajar todavía como pudiera hacerlo... Pese a sus numerosos triunfos consecutivos, los Yanks sólo tienen tres regulares en .300... Dickey, Selkirk y Keller... Y dos de sus grandes estrellas —DiMaggio y Gehrig— están fuera del lineup... Aparte de eso, Red Ruffing dice tener dolores en el brazo... Oral Hildebrand está mejorando de un ataque de influenza... Lefty Gómez se queja de dolores en el hombro y Wesley Ferrell sigue sufriendo dolores en el codo... Cuando este grupo encuentre su pase natural, entonces será tiempo de comenzar a inquietarse... Mientras, nadie puede decir que los Yankees estén barriendo con la oposición...

Dolf Camilli ha recibido ya tantos pases gratis a la inicial que se le considera un candidato de fuerza para los honores del leadership en ese departamento dentro de la Liga Nacional... Spud Chandler ha escrito a Eddie Barrow preguntándole si puede unirse al equipo para seguir curándose bajo el ojo avizor del Doc Fainter... Charley Grimm se divierte ahora mucho más como locutor de la radio que cuando dirigía a los Cubs... Entonces tenía que pensar en sus pitchers, en sus players, en los players enemigos y en los fanáticos de Chicago... Ahora sólo tiene que buscar una frase que resulte agradable al oído del radio-escucha...

Tips: Benny Leonard ha asegurado que Toni Galento derrotará a Joe Louis por knock out la noche de junio 28, cuando ambos midan sus puños en Yankee Stadium... Nota aclaratoria: Benny hizo esas declaraciones en el club «Pro-Toni Galento para campeón»—después de beber unas copas...

Curiosidades: Benny Chapmann dice que Yankee Stadium tiene la tierra más mala de todos los terrenos americanos... Jimmy Bottomley visitó el otro día el palco de la prensa de los terrenos de Sportsmans Park, San Luis y observó con tristeza que su famoso «número tres» lo usa ahora el carga bates de la novena... El pitcher Poffenberger garantiza que no es ningún santo, pero, aclara que si él hubiese hecho todas las cosas que le atribuyen, no estaría vivo en estos instantes... Hack Wilson ha sido contratado para trabajar en el cine... La salida de Luke Sewell de los Dodgers se debió a que hizo algunas observaciones, muy fuertes, de Leo Durocher en presencia de Charley Dressenn... Charlie Grimm gana $15,000 al año por perifonear los juegos para la radio durante toda la temporada... El mejor locutor deportivo cubano sólo gana $800.00 y, muy regateados, por cierto!!!

Joe McCarthy cree que lo único que le falta al inicialista Babe Dalhgren para ser una estrella del juego es más agresividad... Marse Joe se pasa los días pidiendo que alguien le provoque al muchacho en primera base... Cree que una «película» le haría despertar... Ford Frick ha amenazado al pitcher Frankhouse con enviarlo fuera del baseball, si lo descubren ensalivando nuevamente las pelotas.

El bueno de Jack Doyle nos avisa que «hay que tomar en más consideración a los Reds de Cincinnatti»... Y a continuación nos informa que los cotiza ahora 5 a 3 para ganar el pennant...

Frankie Crosetti está en peligro de perder su corona como ladrón de bases en la Liga Americana... Hasta ahora sólo ha robado cinco bases... Case, del Washington, tiene 10... El pitcher Mills, de los Browns, lanza con el mismo movimiento que Carl Hubbell... Los Yankees son los líderes bateando y fildeando en la Liga Americana... Razón de más para que sean los líderes... El umpire Moran cree que Van Mungo es mejor pitcher ahora, después de haber perfeccionado una linda curva, que cuando pitcheaba a todo tren, dependiendo enteramente de la velocidad...

Jimmy Powers ha hecho este año una atinada observación a los umpires que nosotros trasladamos a los árbitros cubanos, porque hemos observado aquí la misma anomalía... Dice Powers:

«Cuando se realice una jugada de doble play, será muy conveniente que el umpire de bases se fije cuidadosamente si el jugador que pivotea en segunda tira a la inicial después de haber pisado bien la segunda... En muchos casos, el infielder que cubre pisa primero la base, recibe después la pelota y hace el tiro a continuación, cuando lo indicado es que reciba el tiro y pise la almohadilla al mismo tiempo...

Celebrará el Vedado Tennis Club competencias de natación

Se trata de unas justas de infantiles que reunirán a los elementos más destacados del Big Five. Clubs que han sido invitados. Orden de los eventos y otros detalles de interés. En Junio 10

El Vedado Tennis Club se complace en invitar por este medio a las siguientes sociedades para la celebración de unas competencias infantiles de natación que habrán de efectuarse en su piscina con arreglo a las bases que más adelante se señalan.

Havana Yacht Club, Jaimanitas Club, Casino Español, Miramar Y. Club.

BASES

I.—Se celebrarán cuatro competencias independientes, cada una de las cuales constará de los eventos que se detallan en hoja aparte, a saber:

A) Competencias para niños de 10, 11 y 12 años.
B) Competencias para niñas de 10, 11 y 12 años.
C) Competencias para niños de 13, 14 y 15 años.
D) Competencias para niñas de 13, 14 y 15 años.

I.—Cada Club podrá inscribir cinco atletas por evento, sin suplentes.

II.—Ningún atleta podrá competir en más de dos eventos de natación, excepto el diving, en el que podrán tomar parte aunque hubieren competido en dos eventos de natación.

IV.—La puntuación será en la siguiente forma: 5 puntos para el ganador; tres puntos para el segundo lugar; dos puntos para el tercer lugar y un punto para el cuarto lugar.

Las competencias comenzarán a las 9 de la noche del día 3 del entrante Junio, celebrándose las eliminaciones el día 7 a las cuatro y media de la tarde, cerrándose las inscripciones a las seis de la tarde del día 4, a cuyas hora y fecha se reunirán en el local del Vedado Tennis Club los Delegados de todos los Clubs inscriptos a fin de acordar todos los detalles relativos a las competencias que no estuvieren regulados en esta convocatoria.

VI.—Antes de cerrarse el plazo los Clubs deberán entregar en la Administración del Vedado Tennis Club sus solicitudes de inscripción acompañadas necesariamente de una certificación del Secretario en la que se haga constar que cada uno de los atletas que se pretende inscribir está dentro de los límites de edades que en esta convocatoria se señala para cada competencia.

DE LOS TROFEOS

En cada una de las cuatro competencias se discutirá una copa de plata que pasará a ser propiedad del Club que hubiere acumulado mayor número de puntos en cada una de ellas.

A cada uno de los atletas que obtuvieren un primer lugar se le entregará una medalla de oro.

A cada uno de los atletas que quedaren en segundo lugar se le entregará una medalla de plata.

A cada uno de los atletas que quedaren en tercer lugar se le entregará una medalla de bronce.

NOTA: Para poder participar en estas competencias no se exigirá a los atletas otro requisito que venir inscripto por uno de los Clubs invitados y estar entre los límites de edades que para cada competencia se señala, no importando que sean Novicios, Junior o Senior basta que estén dentro de la edad, lo cual se acreditará con la certificación del Secretario del Club que deberá acompañarse con la solicitud de inscripción.

Frank Trelles,
Delegado de Natación

PROBABLES PITCHERS PARA LOS JUEGOS DE HOY EN LAS MAYORES

LIGA NACIONAL

Boston en San Luis: Posedel (3-2) vs. Weiland (2-3).
New York en Cincinnati: Salvo (1-2) vs. Moore (4-3).
Brooklyn en Pittsburgh: Pressnell (0-1) vs. Klinger (3-4).
Filadelfia en Chicago: Johnson (2-1) o Mulcahy (2-4) vs. Whitehill (1-1).

LIGA AMERICANA

Detroit en New York: McKain (1-0) vs. Ruffing (6-0).
Cleveland en Boston: Feller (6-2) vs. Auker (2-1).
San Luis en Washington: Marcum (2-4) vs. Carrasquel (2-1).
(No hay más juegos señalados).

Designado León Rojas para dirigir el equipo de baseball cubano

HA CONFIADO LA DGND LA DIRECCION A ESE NOTABLE MNGER. DE LOS AMATEURS

Ha demostrado Rojas su pericia en 2 olimpiadas y ahora con los atléticos anaranjados

León Rojas, indiscutiblemente uno de los más capacitados elementos del baseball amateur, acaba de ser designado por el director general de Deportes, para que se haga cargo de la dirección de la Selección que representará a Cuba, en la Serie Mundial de Baseball Amateur.

Indudablemente esta designación ha de ser acogida con todas simpatías en el sector beisbolero amateur, porque la personalidad de León Rojas, está perfectamente definida, a través de su actuación, no sólo en el territorio nacional, sino que también de los equipos que han regresado a Cuba en las dos últimas jornadas deportivas Centroamericanas.

Bajo la dirección de Rojas, Cuba ganó en los III Juegos Deportivos Centroamericanos efectuados en El Salvador, y también en Panamá, cuando tuvo bajo sus órdenes la selección más débil de cuantas ha enviado Cuba a representarla en eventos internacionales.

Rojas, con este nombramiento, ostenta el record de haber sido seleccionado en tres ocasiones consecutivas para tener bajo sus órdenes los conjuntos cubanos. Primero el Comité Olímpico presidido por Miguel Angel Moenck, luego el regido por Rafael de J. Iglesias y ahora la Dirección de Deportes, que caloriza y rige el comandante Janme Mariné, han considerado su gran capacidad directriz, para confiarle la misión de obtener triunfos para Cuba.

Este año, Rojas ha tenido bajo sus órdenes al Club Atlético de Cuba, que con un team desconocido, se encuentra en el primer lugar de la contienda en que participa, con un record excelente de seis victorias y una sola derrota.

Una de las razones básicas para la designación de Rojas, es su conocimiento de la idiosincrasia del pelotero amateur. Varias veces ha realizado cambios de posición con éxito extraordinario, obteniendo así aun mejor labor por parte de los players, como ocurrieran en Panamá con Gómez, quien trasladado del catching al outfield, resultó uno de los más distinguidos jugadores de ese gran evento.

Dentro de breves días, se dará a conocer la designación de los coaches que trabajarán con Rojas, quien de acuerdo con dos asesores, propondrá al director general de Deportes, los nombres de aquéllos que le auxiliarán.

El nombramiento de Rojas tiene que ser recibido con general beneplácito... Pocos hombres han luchado y han triunfado en la forma en que lo ha hecho el viejo... Su mayor éxito es el de este año con los Tigres del Atlético de Cuba!... Bien visto, los Tigres no tienen team ni para clasificar; sin embargo, el buen control de Rojas y su hábil manejo de los muchachos, en los pinches, ha transformado aparentes derrotas en triunfos para tener a los simpatizadores del Glorioso más animados que un 20 de Mayo... Uno de ellos estaba ayer tan contento que pagó todas sus deudas atrasadas!...

Noticias de todas partes:

El anunciado match de baseball entre el primer y segundo team del Vedado Tennis fué suspendido por la lluvia... .. no se jugará más... A Ricardo Morales no le hizo mucha gracia... Esta tarde se reúnen en el local de la Asociación Atlética Femenina todos los cronistas de sports, conjuntamente con los miembros del Ejecutivo y los comisionados de track y basketball para seleccionar las atletas más distinguidas de los campeones de esos deportes que se ofrecieron últimamente...

Esta noche tendrá lugar, en el restaurant «El Nuevo Mundo», el homenaje organizado por los asociados de la YMCA. y del ADC. en honor del nuevo presidente de la última entidad... Ernesto Escalera Fernández asegura un éxito y dice que se pasará una noche formidable... La serie mundial de base ball que se prepara debe resultar el acontecimiento deportivo de la temporada... A la misma están cooperando distinguidísimas personalidades... Hemos recibido una carta de un coach de basketball de Puerto Rico, quien se interesa por hacer una tournée con sus atletas por La Habana, durante los meses de Invierno... Dice que sus hombres le ganaron al team de Long Island University, que fué el campeón de los Estados Unidos el año pasado... Como en la propia carta nos hablan de que se dirigen por el mismo conducto a Chano Sampedro, creemos ya en marcha la preparación de la tournée.

Todos los cronistas deportivos tienen una misión en la organización de la serie mundial amateur, lo que marca un record de cooperación en ese sentido... Se ha organizado una comisión de recibo en la que figuran las siguientes personalidades: Rafael Posso, capitán Carlos Hernández, Angel Suárez Rocabruna, capitán León Blanco, Abelardo (Pappy Rhum) García, Chano Sampedro, Oren Genaro Suárez, César Sánchez, Orencio Nodarse, Aurelio Adán, Alberto Collado y otros más...

Además vendrán dos periodistas americanos, a quienes llevaremos personalmente la invitación al trasladarnos el mes entrante a los Estados Unidos...

Ya está casi terminado, listo para iniciar sus servicios al público, el Casino de Verano, que se edifica en la Playa de Varadero, para ser administrado por Manolo Rojas, entusiasta deportista... Nos permitimos recomendar este centro de recreo a los que frecuentemente visitan Varadero... En este Casino tendrán canchas de handball, courts de tennis, terrenos amplios, y podrán ser socios, aprovechando la cuota mínima que se ha establecido, todos los socios de los clubs Náuticos de Cuba... La cuota en estos momentos es de cinco pesos anuales por el socio personal... Y 10 pesos por el socio familiar... Siempre habrá grandes fiestas los sábados y domingos...

Pedro GALIANA.

SELECCIONADO EL TEAM DE BASEBALL DEL INSTITUTO DE SANTIAGO DE CUBA PARA JUGAR EN LA HABANA

Muchas nuevas caras presentarán los santiagueros. Fletado un coche «Pullman» para los visitantes. Los gimnastas darán una exhibición antes del comienzo del juego

El Departamento de Educación Física del Instituto de Segunda Enseñanza de La Habana recibió esta mañana un telegrama del doctor Cañas Abril, director del Instituto de Segunda Enseñanza de Santiago de Cuba, inofrmándole que serán veinte y seis personas las que harán la excursión oficialmente, más un grupo considerable de fanáticos santiagueros que desean ver en acción a su conjunto frente al equipo de «las avispas» de La Habana, en el juego de baseball que han de efectuar estos equipos el sábado día 27 de los corrientes, a las tres de la tarde, en el Stadium de la Universidad.

Enorme es el entusiasmo que ha despertado este juego, y prueba de ello es la gran demanda de localidades ya vendidas y cobradas, en el día de ayer se han recibido demandas de localidades desde Guane Bauta, Artemisa, Caraballo y Guanajay, de personas interesadas en el juego, más los alumnos del Instituto de La Habana, que han respondido «como un solo hombre al llamamiento hecho por el Departamento de Educación Física del plantel.

Haciendo un gran esfuerzo, los visitantes saldrán de Santiago de Cuba en un coche pullman especial, de manera que puedan dormir en el trayecto y estar en sus mejores condiciones para enfrentarse con las «avispas». La salida está señalada para hoy jueves, a las 11 de la mañana, esperándose que lleguen a La Habana, el viernes, a las 7 de la mañana, por la vía de los Ferrocarriles Unidos. Practicarán el viernes por la tarde en el Stadium de la Universidad, bajo la experta dirección del coach F. Masso.

Los nombres de los jugadores seleccionados por el Instituto de Santiago de Cuba para participar en este juego son los siguientes: Oscar Mora, C. del Monte. Rubén Ruiz, Francisco Milá, Santiago Morla, M. Martínez, Ageo Pérez, Crispín Pierre, Abel Cabrera, Juan Sosa, R. Campín, R. Figarola, R. Juan, Ernesto Buch, M. Larrea, A. González y M. Menéndez, acompañando a la excursión el doctor Juan de Moya, profesor de educación física del Instituto de Santiago de Cuba, el doctor López Rosa, vicedirector, el doctor Raúl Gutiérrez y señora y Charles González, auxiliar de educación física.

Gustavo Lachataignerais vendrá con la excursión

Con la excursión, también vendrá el jefe de las Planas de Sports de nuestro colega «Diario de Cuba», de Santiago de Cuba, señor Gustavo Lachataignerais, quien tiene especial interés en visitar al Instituto de La Habana y ver en acción a los muchachos que defienden su bandera.

El señor Lachataignerais es uno de los primeros fanáticos santiagueros, que siempre ha cooperado para el engrandecimiento de los deportes Inter Institutos, haciendo viajes en diferentes ocasiones, acompañando a los equipos del Instituto de esa localidad. Le deseamos una grata estancia en La Habana al distinguido colega.

Practicarán hoy «las avispas»

Hoy, a las nueve de la mañana, están citados para practicar en el Stadium de la Universidad el equipo «Varsity» del Instituto de La Habana, quienes celebrarán su última práctica fuerte antes de su juego contra los visitantes. Los muchachos se están tomando mucho empeño para ganar el segundo juego de la serie, y empatarla, para más tarde, cuando sean invitados por los santiagueros a sus terrenos, poder traer para La Habana la copa «Bacardí» que se discute.

Diez minutos antes de dar comienzo al juego el próximo sábado, darán una exhibición gimnástica muy breve, los alumnos del Instituto de La Habana, quienes en sus tres salidas esta temporada, han merecido todos los aplausos de la concurrencia. El doctor Recarey ha estado ensayando en estos días nuevos números que mantendrán nerviosos a los innumerables fanáticos que concurrirán al juego del próximo sábado día 27, a las tres de la tarde, en el Stadium de la Universidad de La Habana.

SE PERJUDICAN LOS BOXEADORES CON LAS AUSENCIAS DEL RING

En vista de que los boxeadores del actual campeonato de los Guantes de Oro, se vienen enfermando con mucha frecuencia, sobre todo cuando tienen que enfrentarse con boxeadores buenos, los Asesores de Boxeo y Luchas de la Direccion General Nacional de Deportes, se disponen a acabar con ese estado de cosas que constituye un handicap.

Como primera providencia, se ha determinado que el boxeador amateur que en un lapso de tiempo de quince días no esté en condiciones de pelear, quedará eliminado del campeonato. Y si está enfermo de verdad, tendrá que ser reconocido por uno de los médicos de la Dirección General de Deportes, y entonces, de acuerdo con el diagnostico de éste, se procederá o no, a darle un plazo mayor que el mencionado.

Nos han dicho los señores Asesores de Boxeo y Luchas, que los boxeadores amateurs no saben el mal que ellos mismos se hacen, ya que a continuación del torneo de los Guantes de Oro, se ofrecerá el campeonato semiprofesional, y en esta contienda no podrá participar ningún boxeador que no tenga en su hoja de servicios, por lo menos veinte peleas, disposición que está en vigor desde los comienzos del campeonato de los Guantes de Oro, y que ya conocen los boxeadores.

LOS SEIS DE LA FAMA

Player y Club	J.	V.	C.	H.	Ave.
McQuinn, Browns	31	126	35	48	.381
Foxx, Red Sox	20	74	19	28	.378
Arnovich, Phillies	31	120	16	45	.375
Dickey, Yankees	27	102	26	38	.373
Galan, Cubs	25	90	21	33	.367
J. Martin, Cards	19	61	16	22	.361

PAUL DERRINGER BLANQUEO A LOS N. Y. GIGANTES

El magnífico lanzador dió a los Rojos su novena victoria seguida frente al New York

CINCINNATI, mayo 24. (AP.)—Paul Derringer blanqueó a los Gigantes del New York, dejándolos en cinco hits, para dar a los Rojos del Cincinnati su noveno triunfo consecutivo, por score de 6 a 0.

Comenzando con dos carreras en el primer inning, los Reds batearon irrespetuosamente a Harry Gumbert, hasta sacarlo del box, con tres carreras más, en el quinto acto. Un home run de McCormick, el octavo de la temporada, después que Frey había disparado un triple y había anotado por doble de Ival Goodman, coronó el rally de los Rojos. Este es el quinto éxito de Derringer, contra una derrota.

Véase el score:

NEW YORK GIGANTES

	V.	C.	H.	O.	A.	E.
Whitehead, 2b	4	0	1	3	3	0
Jurges, ss	4	0	0	5	2	0
Moore, lf	4	0	0	3	0	0
Ott, rf	3	0	0	1	0	0
Danning, c	3	0	1	1	2	0
Bonura, 1b	3	0	3	8	3	0
Demaree, cf	3	0	0	1	0	0
Kampouris, 3b	2	0	0	1	1	0
O'Dea (1)	1	0	0	0	0	0
Chiozza, 3b	0	0	0	0	0	0
Gumbert, p	1	0	0	1	2	0
McCarthy (2)	1	0	0	0	0	0
Lynn, p	0	0	0	0	0	0
Ripple (3)	1	0	0	0	0	0
Coffman, p	0	0	0	0	0	0
Totales	30	0	5	24	13	0

(1)—Bateó por Kampouris en el 8o.
(2)—Bateó por Gumbert en el 6o.
(3)—Bateó por Lynn en el 8o.

CINCINNATI

	V.	C.	H.	O.	A.	E.
Werber, 3b	5	1	2	0	2	0
Frey, 2b	3	2	2	0	2	0
Goodman, rf	4	2	1	7	1	0
McCormick, 1b	5	1	2	9	1	0
Lombardi, c	3	0	2	4	0	0
Craft, cf	4	0	2	4	0	0
Gamble, lf	4	0	2	1	0	0
Myers, ss	2	0	0	1	3	0
Derringer, p	3	0	0	1	1	0
Totales	33	6	13	27	10	0

Anotación por entradas:

New York	000 000 000—0
Cincinnati	200 030 01x—6

Sumario:

Empujadores: Goodman, 2; McCormick, 2; Lombardi, Craft. Two base hits: Bonura, Werber, Goodman. Three base hit: Frey. Home run: McCormick. Sacrifices: Frey, 2; Goodman, Derringer. Double plays: Myers a McCormick; Goodman a McCormick. Quedados en bases: New York, 3; Cincinnati, 10. Bases por bolas: Gumbert, 2; Lynn, 1. Struck outs: Derringer, 3. Hits: a Gumbert, 9 en 5 innings; a Lynn, 3 en 2; a Coffman, 1 en 1. Passed ball: Danning. Pitcher derrotado: Gumbert. Umpires: Campbell, Ballanfant y Klem.

DA LAS GRACIAS EL COLEGIO LA SALLE AL DIARIO DE LA MARINA

Hemos recibido en el día de ayer la siguiente carta:

Sr. Pedro Galiana,
Jefe de las Páginas de Sport
DIARIO DE LA MARINA.
Muy señor mío:

Al terminar en este plantel las actividades deportivas del presente año escolar, cumplo con el grato deber de enviar a usted, la expresión del sincero agradecimiento, no sólo mío sino también de todos los atletas lasallistas y de sus mentores por la simpatía con que usted nos ha distinguido en su labor periodística.

La acogida que nuestros eventos y campeonatos han tenido siempre en sus interesantes y leídas páginas ha sido un poderoso estimulante para nuestros jóvenes atletas que se ven así animados en su carrera deportiva. Muy especialmente quiero agradecer a usted el interés con que laboró para el mejor éxito de nuestra Fiesta de Natación y las frases elogiosas que nos dedicó en su crónica del día de hoy.

Aprovecho la ocasión para repetirme de usted atto y S. S.

Hermano Néstor María.
Director

OFRECERAN UNA EXHIBICION EN EL CIRCULO MILITAR

El campeón mundial de las carambolas, Chamaco, irá con el campeón cubano, Mundito

El próximo sábado 27 del actual a las tres p. m. en el Círculo Militar y Naval, (Club de Oficiales de la Ciudad Molitar), se efectuará una exhibición de carambolas, tomando parte en ella Joe Chamaco campeón mundial de carambolas por tres bandas y Mundito Campanioni, campeón nacional.

También el campeón suramericano de carambolas libres señor Vives hará una demostración de sus habilidades en en esta clase de carambolas, teniendo como competidor al doctor Guevara.

Finalmente Joe Chamaco, el campeón mundial, ejecutará carambolas de fantasía ante los socios del Círculo Militar y Naval.

Estado actual del campeonato de carambolas libres, con handicap del Circula Militar y Naval

JUGADORES	J.	G.	P.	Ave.
Cte. Pedro R. Norat	13	13	0	1000
Cp. Armando Suárez	6	6	0	1000
Tt. Franc. Bacallao	11	10	1	910
Tt. Andrés Fajardo	9	8	7	888
Cp. Federico S León	7	6	1	858
Tt. Domingo Piñero	14	10	4	714
Tt. Adrián Hernández	6	4	2	666
Ct. Manuel Pérez	8	4	4	500
Tt. Franc. P. Pérez	6	3	3	500
Ct. Otalio Soca	2	1	1	500
Tt. Cnl Galindez	2	1	1	500
Tt. Angel Fajardo	12	5	7	417
Tt. E. Queija	10	4	6	400
Cp. García Montero	13	5	8	385
Cp. M. Cruz	13	5	8	385
Cp. A. Padrón	8	3	5	375
Tt. Julio Moredo	9	3	6	333
Cp. Mario Rodríguez	3	1	2	333
Santiago Torra	3	1	2	333
Cp. Miguel A Mateo	14	4	10	167
Cp. Camilo G. Chávez	12	2	10	167
Cp. Q. Uría	7	1	6	143
Tt. Manuel Morell	2	0	8	000
Cp. S. R. Gorrín	4	0	4	000
Ct. Bernardo Luna	6	0	6	000

Capitán José García Montero
Pte. del Comité Deportivo.

Ciudad Militar, 23 de mayo de 1939.

Gran doble header de baseball darán hoy las Fuerzas Armadas

Dos equipos que tienen chance a ganar el pennant figuran en el segundo turno del interesante programa combinado

Esta tarde a la una y media de la tarde, han de gozar los fanáticos, de uno de los más importantes doble juegos, que señala el schedule de la Liga Inter Fuerzas Armadas de la República, para los terrenos del Stadium de La Tropical. La cartelera de hoy señala como adversarios en el primer turno a las huestes del Regimiento 8 y a las del Regimiento 6; mientras que en el segundo turno, la lucha estará concentrada entre los jugadores de la Marina de Guerra Constitucional y las del Regimiento 7.

Estos dos juegos se bastan por si solos para asegurar un gran lleno, en los predios de La Tropical. Los dos juegos son excelentes, y las novenas que se disputan la victoria en los mismos, tienen jugadores de primer orden con los cuales puedan realizar un buen papel. Y esta tarde el lleno será grande, ya que la lucha ha de resultar pareja e interesante.

Pinar del Río vs. Columbia.

Los muchachos de Pinar del Río, que están sobresaliendo por su ataque en esta contienda, tendrán que vérselas nuevamente con las huestes de Columbia, las cuales fueron vencedoras en el primer encuentro, ya que batearon la Wilson lo suficientemente fuerte, para poder vencer a los muchachos que dirige Ramón Fernández.

Yuyú Acosta u Oscar Campos, serán los pitchers que utilice Luque en este desafío, en su afán de obtener los honores de la victoria; por su parte el manager del Pinar del Río, ha dispuesto que Quira Quesada o Santiago Ulrich, sean los pitchers que trabajen en este match.

Marina vs. Artillería.

He aquí otro encuentro de sensación. Este se ha de llevar a efecto en el segundo turno del programa, esperando los Marinos poderse anotar su quinto triunfo consecutivo; pero los Artilleros vienen confiados en poderles romper el invicto a las huestes de Marsans.

Marsans tiene mucha fe en sus pitchers y tiene la más completa seguridad de que el novato Bernal, sabrá imponerse en este desafío. Por su parte el manager Silvio Romero, tendrá dispuesto a Pimpi Valiente o a Heriberto Fowler, para poder obtener los honores de la victoria.

Dada la situación del campeonato, no dudamos que una gran concurrencia presencie estos juegos.

ESTADO DE LOS CLUB EN LAS GRANDES LIGAS

LIGA NACIONAL

	G.	P.	Ave.
SAN LUIS	19	9	.679
Cincinnati	20	10	.667
Chicago	17	14	.548
Pittsburgh	15	15	.500
Boston	14	16	.467
New York	13	18	.419
Brooklyn	11	17	.393
Filadelfia	10	20	.333
Totales	119	119	

LIGA AMERICANA

	G.	P.	Ave.
NEW YORK	22	6	.786
Boston	16	9	.640
Chicago	16	13	.552
Cleveland	14	14	.500
Washington	12	16	.429
Filadelfia	11	16	.407
Detroit	12	20	.375
San Luis	11	20	.355
Totales	114	114	

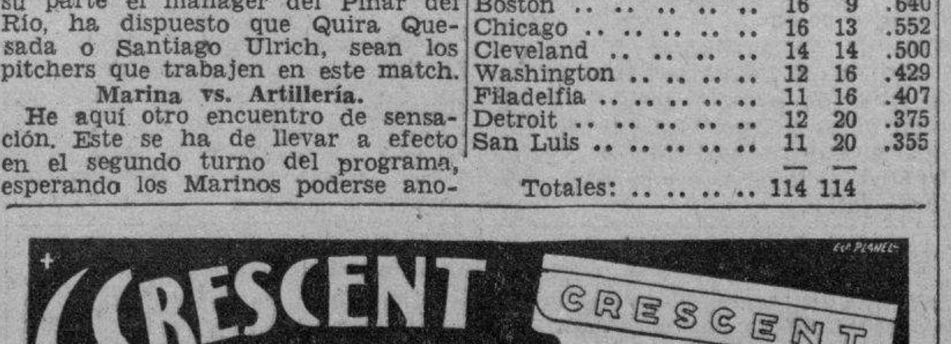

AMATEURS ACES Por DAN

—Entrevista con Cesita Sánchez
—El base ball de antes.
—Y, el que tenemos, ahora.

La entrevista es con el doctor César Sánchez, en un ángulo del Palacio de los Deportes... Cesita fué uno de los mejores left-fielders amateurs de su época... Hablando de 1921 a 1925... Entonces vestía el uniforme de los Caribes de la Universidad, y hacía las 100 yardas en 10:60 segundos... No le gusta que le digan el «Doctor Sánchez»... Prefiere: «Cesita» o «Pappy»... Se enorgulece de ser amigo de sus amigos y de haber sido Caribe 100 por 100... Considera al team Caribe de 1921 y, al Loma Tennis del 22 y al Aduana del 23, los mejores teams que ha visto en acción en el campo amateur... Siempre ha sido amante del base ball, pero, su pasatiempo favorito es, actualmente el Jai Alai... Más de una vez ha perdido el sueldo del mes en la cesta de Ituarte... Es complaciente con todos sus amigos, pero, no le gusta que abusen de su tolerancia... Una vez perdió los estribos por una fotografía que salió en «Carteles» y estuvo a punto de batirse...

Detesta a los chismosos, pero, conviene que esa es una «flor silvestre» en Cuba... Nunca bebe en demasía, pero, se deja caer con los cocktails... Su plato favorito: «la paella»... Uno de los handicaps más grandes que tuvo en su vida atlética fué, su extraordinaria impaciencia... Prefería jugar a la pelota en lugar de correr 100 metros, pero, en la Universidad le destacaban más para los field days... Un día fué a Matanzas, en un meet especial y acabó en la justa de velocidad... La escena que más grabada tiene en su mente: el día que se partió el tobillo que provocó su retirada de los deportes!... Su color favorito: El Rojo, pero, es almendarista!!!... ¿Un contrasentido?... Claro!... Pero, ¿acaso César no es cubano?

Supersticiones: Ninguna... El mejor pitcher que recuerda haber visto en acción: José Morcate, de la Universidad... El lanzador rival más peligroso: Silvino Ruíz... El club que más le gustaba derrotar: El Fortuna... El pitcher que mejor cuadraba a su hitting: El teniente Córdova... El terreno donde mejor bateó: Víbora Park... (Le agradaba porque siempre podía saludar a las muchachas, desde la inicial, tras de haberse embasado por hit)... El mejor manager amateur que ha conocido: Rafael de Almeida... Le preguntamos si logró conectar en su carrera basebolera muchos batazos de suerte, y contesta en sentido afirmativo; pero, a continuación aclara que no sabe si fueron más los batazos buenos que le fildearon por su mala suerte, o los malos que salieron de hit, por su buena estrella...

Lo que más le gusta del periodismo moderno: las columnas de amateurs y las horas de radio... El rato más agradable de su vida: El que pasó durante las últimas Olimpíadas en Panamá... No considera la calvicie un handicap grande en la vida del hombre... Dice que todo depende de lo que cada cual diga al oído de una chiquilla... Prefiere las trigueñas sobre las rubias, pero, estima que, tratándose de mujeres, todas son iguales... Cree que el base ball amateur ha perdido mucho de su antiguo esplendor... Considera que cualquier equipo de 1921, 1922 y 1923 le sacaría cinco o seis juegos de ventaja a su rival más cercano, de competir actualmente... Entiende que ahora se juega más rápido, desde luego... Considera a José Antonio Reguera, del Regla, uno de los mejores catchers que hay actualmente en el base ball amateur.

Espera que Cuba vuelva a triunfar en la serie mundial de base ball amateur como lo hizo en Panamá... Pero, advierte a todos que Panamá, México, Venezuela y los demás países serán siempre fuertes contrarios... Recuerda la sorpresa que Nicaragua le dió a Cuba en la serie... Dice que si pudiéramos contar con un buen pitcher zurdo, nuestra suerte estaba echada... Espera que el track se levante mucho en Cuba... Pero, estima que nuestros atletas no tienen el cuerpo de los ases antiguos... Quisiera verse nuevamente en una tournee Olímpica como la de Panamá... Aún cuando tenga que volver a la enfermería... Si tuviese que comenzar la vida nuevamente no sería abogado, sino pelotero, porque estima que Cuba tiene un brillante porvenir en el game... Aplaude la contrata de tantos muchachos jóvenes por los scouts del base ball organizado... Cree que con el tiempo eso proporcionará a Cuba un material de primera en base ball.

Ve con gusto la creación del Big Five... Estima que las competencias entre miembros de esas entidades ayudará a levantarlas... Cree que en todas las barriadas debiera construirse una piscina para el pueblo... Prefiere las piscinas a los campos deportivos... Ello resolvería el problema del verano para muchos, dice... Se inclina a creer que todo podrá solucionarse, en deportes, para 1940... Ve un hermoso futuro para la Dirección General de Deportes, y estima que el comandante Mariné está haciendo un trabajo meritorio en favor de la clase deportiva... Revisa situaciones pasadas y presentes para confirmar tal, y apunta las distintas cooperaciones de interés que ha prestado la DGND y asegura que ese organismo está trabajando grandemente por los deportes en Cuba...

TIENE EL CLUB ADC NUEVO PRESIDENTE

Señor Eugenio Benítez Alonso

Con gusto anunciamos la nueva Directiva del simpático Club A. D. C. que tiene su casa Club en Colón y Aguila y la cual ha sido elegida en recientes elecciones:

Presidente: Eugenio Benítez.
Vice: Pedro Reyes.
Secretario: Delfín Learra.
Vice: Ernesto Fernández.
Tesorero: Abelardo Fernández.
Vice: Santiago Learra.
Vocales: Aníbal Graupera, Alfredo Suárez, Fernando Labeto. Wifredo Benítez, Laureano Domínguez, Armando Lobeto, Julio Lajanchere, Alfredo Valdés, Antonio Gil, Gustavo Graupera.

Con motivo de la toma de posesión de la nueva Directiva, se efectuará esta noche a las nueve en el restaurant Nuevo Mundo de Obispo y Mercaderes, un suntuoso banquete de confraternidad al que asistirán gran número de asociados del club A. D. C. y de la Sociedad hermana Y. M. C. A. para homenajear al señor Eugenio Benítez y a la nueva Directiva.

DETENIDOS LOS YANKEES POR EL DETROIT, 6 POR 1

Paul Trout, lanzador novato rompió la cadena de triunfos a los Campeones del Mundo

NEW YORK, mayo 24. (AP.)—Probando que los Campeones del Mundo son vulnerables a veces, los Tigres del Detroit los derrotaron hoy, 6 a 1, para darles su primera derrota en 13 juegos.

Mientras Paul Trout, novato lanzador derecho, mantenía a los Yankees en siete hits aislados, y salía bien en los momentos de peligro, los Tigres conectaron 10 hits a tres lanzadores neoyorkinos. Charley Gehringer jonroneó en el primer inning. Dixie Walker también jonroneó en el quinto, con uno en base.

A continuación damos el score:

DETROIT

	V.	C.	H.	O.	A.	E.
McCosky, cf	2	1	0	4	0	0
Walker, rf	4	1	2	4	0	0
Gehringer, 2b	4	2	2	1	2	0
Greenberg, 1b	4	1	1	5	0	0
Bell, lf	4	0	0	1	0	0
Kress, ss	4	0	2	3	3	0
Rogell, 3b	3	0	1	2	3	0
Tebbetts, c	5	0	1	7	1	0
Trout, p	4	1	1	0	0	0
Totales	34	6	10	27	9	0

NEW YORK YANKEES

	V.	C.	H.	O.	A.	E.
Crosetti, ss	4	0	1	3	3	0
Rolfe, 3b	4	1	1	4	2	0
Henrich, cf	3	0	0	2	1	0
Dickey, c	4	0	2	5	0	0
Keller, lf	3	0	0	2	0	0
Gordon, 2b	4	0	0	1	0	0
Gallagher, rf	3	0	1	3	0	0
Dahlgren, 1b	4	0	1	7	0	0
Ferrell, p	1	0	0	0	1	0
Sundra, p	1	0	1	0	0	0
Selkirk (1)	1	0	0	0	0	0
Hadley, p	0	0	0	0	1	0
Ruffing (2)	1	0	0	0	0	0
Totales	33	1	7	27	8	0

(1)—Bateó por Sundra en el 7o.
(2)—Bateó por Hadley en el 9o.

Anotación por entradas

Detroit	100 040 010—6
New York	000 001 000—1

Sumario:

Empujadores: Gehringer, 2; Walker, 2; Tebbetts, Keller, Kress. Two base hits: Greenberg, Sundra. Home runs: Gehringer, Walker. Bases robadas: Greenberg, Rogell. Sacrifices: Kress, Walker. Double plays: Crosetti a Dahlgren; Tebbetts a Rogell. Quedados en bases: New York, 10; Detroit, 11. Bases por bolas: Ferrell, 5; Trout, 4; Sundra, 2; Hadley, 1. Struck outs: Ferrell, 3; Trout, 5; Hadley, 1. Hits: a Ferrell, 5 en 4 y un tercio innings; a Sundra, 4 en 2 y dos tercios; a Hadley, 1 en 2. Dead ball: Trout, a Crosetti. Wild pitches: Ferrell. Trout. Pitcher derrotado: Ferrell. Umpires: Rue, Geisel y Kolls.

LOS EMPUJADORES

LIGA NACIONAL

Goodman, Reds	30
McCormick, Reds	28
Ott, Gigantes	27

LIGA AMERICANA

Wright, Senadores	28
Hoag, Browns	27
Greenberg, Tigres	27

LOS JONRONEROS

LIGA NACIONAL

Camilli, Dodgers	8
McCormick, Reds	8
Mize, Cardenales	7
Ott, Gigantes	7

LIGA AMERICANA

Greenberg, Tigres	8
Gehringer, Tigres	6
Chapman, Atléticos	5
Foxx, Red Sox	5
Selkirk, Yankees	5
Gordon, Yankees	5

M.E.C.D. 2016

SALDRA DE PANAMA, EL LUNES, EL TEAM CUBANO DEL CIRCULO MILITAR

TOPICOS FUTBOLISTICOS

—Hoy tratarán los gallegos sobre el Banquete de la Victoria.
—Terminará el domingo el schedule del Campeonato de Futbol.
—Ultimos acuerdos adoptados por la Federación de F. de la H.

Por «PETER»

Si el domingo hubiera ganado el Deportivo Hispano América su encuentro contra los Leones del Iberia, a estas horas estarían Tapia y Chorens dando carreras para preparar el team para cuando tuviera que enfrentarse contra los Toros de la Juventud Asturiana, en el match que tienen pendiente desde los comienzos del Campeonato. Pero como perdieron y toda posibilidad de perder el Campeonato ahora resulta que no fué más que una nube de verano, pues ya todos los «galleguistas» se han dado a verlo color de rosa. El doctor Abella, que enfermó «cuando la pelota estaba en el tejado», tan pronto se enteró del triunfo, sanó y ya creemos que anda por la calle; don Eugenio González tiene una cara de pascuas, y hasta jugando a los dados se ha contagiado y no hace más que «carabinas»; Pedro Senra, corta ahora con un primor como nunca, y así todos los simpatizadores del Deportivo Centro Gallego ven las cosas de color de rosa y duermen tranquilitos...

Y, como es natural, ya se está pensando en el banquete de la victoria, la fiesta clásica ya, porque la han celebrado dos años seguidos y ahora van por la tercera. Esta noche, precisamente, habrá un junta de Directiva, y según se nos ha dicho, se tratará en dicha reunión de la organización del banquete de la victoria. Motivo por el que seguramente habrá gran animación. No faltará uno solo de los directivos del Deportivo Centro Gallego.

El domingo terminará el schedule del Campeonato. Están decididos el primero y segundo lugares. Los gallegos continuarán en la presidencia de la Federación y la secretaría pasará a manos del señor Estanislao Ramonde. Lo que no está dilucidado aún es quién será el equipo que jugará la Serie de promoción. Puede que de nuevo sean los asturianos, pero la verdad es que son los puentegrandinos los que tienen mayor número de papeletas «para la rifa», porque para que la cosa se pusiera de donde la mona no carga al hijo tendría el Deportivo Puentes Grandes que vencer a los Subcampeones y perder la Juventud con el Iberia. Y aun así, después de esto, habría que conocer el resultado del partido que tienen pendiente los Toros con los Campeones.

Cualquiera que sea el equipo colista, no hay temor de que haya un cambio en el nombre de los equipos que figuran en ambos circuitos, porque la verdad es que el «Racing», con todo el punch que ha demostrado este año, nos parece que no tiene flus para contender con éxito ni contra los Osos ni contra los Toros.

A continuación publicamos los más importantes acuerdos adoptados por el Comité Directivo de la Federación de Futbol de la Habana, en su sesión ordinaria celebrada el pasado martes:

Quedó aceptada la baja del jugador Jesús Gironella Fortuny, por el Club Deportivo Hispano América.

—Han sido aceptadas las bajas definitivas de los jugadores Ubaldo Sambad, del Seyca, y Bernardo Llerandi Domínguez, del Club Puentes Grandes.

—Dar traslado a los clubs Luyanó A. C. y Onital de las bajas cursadas por los jugadores de los respectivos clubs Manuel Cabrera Lamas, José Francisco Agulló y Francisco Gómez, a los efectos de cumplimentar lo que señala para este caso el artículo 17 del Reglamento de la Federación.

—Se acordó invitar a los componentes del equipo paraguayo que de tránsito para México se encuentran en la Habana para que asistan a los partidos de futbol que se llevarán a efecto el domingo próximo, día 28 de Mayo en el Campo Polar.

—Se conoció la relación de árbitros y jueces de línea que actuarán el próximo domingo, día 28 de mayo en el Campo Polar, siendo éstos los siguientes: Para el partido Nacional F. C. vs. Universidad de la Habana, el señor Alfonso, con Cabrera y Tapia de jueces de línea; para el partido D. Hispano América vs. D. Puentes Grandes, el señor José Dunjó, con Avelino y Naya de jueces de línea, y para el partido de Juventud Asturiana vs. Iberia F. C., el señor Benito Rodríguez, con Montesinos y Mascaró de jueces de línea.

—Programa para el domingo, día 28 de mayo, en el Campo Polar:
1-15: Nacional F. C. vs. Universidad de la Habana.
En opción al Campeonato Provincial de la Habana:
2-30: Deportivo Hispano América vs. D. Puentes Grandes.
4-00: Juventud Asturiana vs. Iberia Foot Ball Club.
Delegado Deportivo: el señor Eugenio González.

CON UN INTERESANTE PROGRAMA DE OCHO PELEAS OFRECERAN ESTA NOCHE BOXEO EN LA "ARENA CRISTAL"

Es el segundo cartel del Campeonato de lucha libre, que están discutiéndose el Centro de Dependientes, Club Atlético de Cuba y Gran Athletic Club. Bombalier y Pita en star-bout

Esta noche se ofrecerá el segundo programa de lucha libre amateur, que para uniors, ha organizado la Dirección General Nacional de Deportes, y el que se ofrecerá en el ring de la Arena Cerveza Cristal.

En el programa inicial al Centro Dependientes se puso en primer lugar anotándose cuatro puntos; el Club Atlético de Cuba, dos y el Gran Athletic Club uno. Pero estas dos últimas sociedades tendrán en el cartel de esta noche, la oportunidad de saborear las dulzuras del primer lugar.

El programa de esta noche tiene cinco encuentros en los cuales son contendientes atletas del squad» de Gilberto Becerra y del Glorioso Anaranjado. Eran seis los encuentros que se habían concertados entre luchadores de esas dos sociedades, pero Jesús Barceló Grego, del Gran Athletic Club, está sufriendo unos dolores musculares, y por lo tanto no podrá luchar contra Oliverio Alvarez Guzmán, del Club Atlético de Cuba. Oliverio tendrá que luchar con el atleta libre Julio Rodríguez González, o con el también atleta libre Francisco Martí Vázquez.

El programa completo es el siguiente:

Primera lucha, 180 libras: Alfonso Cúcalo García, Club Atlético de Cuva vs. Francisco Blanco, C. de Dependientes.

Segunda lucha, 115 libras: Rogelio Martínez, A. A. Libre, vs Orlando Castelló Sola, atleta libre.

Tercera lucha, 115 libras: Oliverio Guzmán, Club Atlético de Cuba, vs. Francisco Martí Vázquez, o Julio R. González, ambos libres.

Cuarta lucha, 125 libras: José A. Duarte, C. de Dependientes vs. Marino Valdés, C. A. Club.

Quinta lucha, 125 libras: Armando Serna Careijo C. A. de Cuba. vs Manuel Pedreira Martínez, Gran A de Cuba.

Sexta lucha, 155 libras: Juan Noriega País, C. A. de Cuba vs. Edesio Muñiz Reboza, G. A. de Cuba.

Séptima lucha, 155 libras: Joaquín Sarría Sánchez, C. A. de Cuba, vs. Gabriel J. Núñez Barruecos, G. A. Club.

Octava lucha, 155 libras. Roger Bombalier C. A. de Cuba vs, Jorge Pita Suárez, G. A. Club.

Luchas suplentes:

125 libras: Reinaldo García y Francisco Castellano.

145 libras: Ernesto Loreto de Mola y Miguel Loret de Mola.

175 libras: Segundo Lopo Seoane y Lorenzo Alfonso Fernández.

DICE CHICHI QUE EL YARA VENCERA EL DOMINGO AL ATLETICO

Espera que los jugadores de su team le demuestren interés en la lucha, practicando hoy

Muy esperanzados en derrotar el domingo al equipo del Atlético de Cuba, para empatar de este modo en el primer lugar de la Liga Nacional amateur de base ball, los muchachos del club Yara tienen anunciada una animada práctica para esta tarde, a las tres de la tarde, en los terrenos del Vedado Tennis Club.

Hablándonos de la situación de su team, y del chance que tiene de colocarse al primer lugar esta semana, Chichi Córdova nos dijo ayer lo siguiente:

Todo el mundo se burla de mi Yara, pero, mi Yara sigue ganando y, nadie puede negarme que lo hace en forma convincente... Los muchachos están bateando, nuestro pitching se mantiene firme a la hora buena y la dirección de Felo no puede ser mejor... Con estos tres ingredientes, el team tiene que caminar y por eso está caminando, para demostrar que hasta los expertos pueden equivocarse cuando se trata del Yara.

Chichí, más animado que nunca, invita a todos sus jugadores que asistan hoy al VTC. Y para convencerles de la importancia del choque que tienen anunciado para esta semana, nos pide que le publiquemos el estado de los clubs, que, va a continuación:

	J.	G.	P.	E.	Ave.
Atlético	7	5	1	1	.800
Regla	7	5	1	1	800
Yara	7	5	2	0	714
Teléfonos	7	5	2	0	.714
Marina	7	5	2	0	.714
Cienfuegos	7	5	2	1	.714
Fortuna	8	5	2	0	.625
Artesanos	8	5	3	0	.625
Hershey	8	5	3	0	.625
Cárdenas	8	4	4	0	.500
Cubaneleco	8	3	4	1	.417
A. D. C.	7	2	3	2	.400
Loma	7	2	5	0	.288
Artemisa	8	2	6	0	.250
Vedado	8	1	6	1	.222
Universidad	7	0	6	1	.000
Pilar	8	0	7	1	.000

Juegos del domingo

Para esta semana están señalados los siguientes desafíos.

En Cubaneleco Park:
1:45. A. D. C. vs. Cárdenas.
4:00. Cubaneleco vs. Universidad.

BASE BALL

En Pittsburgh:

		C.	H.	E.
Brooklyn	101 000 011—	3	9	2
Pittsburgh	001 004 01x—	6	10	0

Baterías: Tamulis, Fitzsimmons (6), Casey, (7) y Phelps. Brooklyn. Bowman y Berres, Pittsburgh.

En Chicago:

		C.	H.	E.
Filadelfia	000 000 200—	2	11	1
Chicago	200 100 00x—	3	7	1

Baterías: Passeau y Davis por los Phillies. French y Mancurso, por el Chicago.

LIGA AMERICANA

En Washington:

		C.	H.	E.
San Luis	302 010 000—	6	8	4
Washington	003 544 00x—	16	14	4

Baterías: Kramer, Mills y Glenn por el San Luis. Masterson (3) Chase y Early, por el Washington.

Chicago en Filadelfia: Lluvia.

En Filadelfia (Nocturno).

		C.	H.	E.
Chicago	.000 010 030—	4	9	0
Filadelfia	000 100 000—	1	5	1

Baterías: Smith y Trosh, por el Chicago; Ross, Dean y Hayes por el Filadelfia.

En el Vedado Park.
1:45. Teléfonos vs. Vedado.
4:00. Fortuna vs. Cienfuegos.
En el Stadium.
1:45. Regla vs. Pilar.
4:00. Yara vs. Atlético.

El club Naval jugará esta semana en Hershey y el Loma Tennis irá de viaje por Artemisa.

Pistón y Ugartechea contra un trío-trabuco en el estelar de hoy

SPORTS DIARIO DE LA MARINA SPORTS

AÑO CVII LA HABANA, JUEVES, 25 DE MAYO DE 1939 PAGINA QUINCE

ESTA TARDE SE INICIA LA ULTIMA SEMANA EN QUE SE OFRECEN CUATRO DIAS DE JUSTAS DE PUR SANGS

El Havana-American Racing Association no cierra sus puertas sin embargo, y continúa el mitin con un programa más recortado de funciones.—Alberto Livingston embarcó para Nueva York llevando a Western Run, con el que piensa defenderse en la vieja pista de Empire City.—Enrique Durand, los Domínguez y otros hípicos locales se disponen a mantener la invasión veraniega del Norte.—Otras notas sobre la temporada hípica en el Hipódromo de Oriental Park

Por «SALVATOR»

En la madrugada de ayer embarcó para Nueva York un viejo amigo del cronista, identificado con el Hipódromo de Oriental Park desde que Curley Brown decidió abandonar Charleston y Jacksonville, en los estados de South Carolina y Florida respectivamente, para levantar su tienda en la entonces rica isla cañera del Mar Caribe.

Al Livingston va para Nueva York en compañía de su familia, llevando como vehículo hípico a Western Run un hermano entero de Redwick, que fué traído a la Habana el pasado invierno por Papito Torriente, y que corrió muy aceptablemente en las pocas ocasiones que fué sacado a la pista en el mitin de Liga grande.

Western Run, fué sometido a tratamiento especial desde el mes de marzo, dándosele además un muy reconfortador descanso, y al embarcar va en soberbias condiciones, siendo el proyecto de Livingston aclimatarlo durante la temporada de Belmont Park, darle un par de carreras en Aqueduct y tratar de ganar con él en Empire City, en el mes de julio, cuando están abiertos un horror de tracks y las estrellas metropolitanas reciben un pequeño receso para iniciar de nuevo sus faenas en Saratoga en agosto.

Situación favorable

Caballos como Newark y Count Dean resultaban notabilidades en la temporada de Empire City el último mes de octubre, siendo una teoría que aceptan todos los caballistas, que un caballo sano de distancias, inscrito en los grupos más baratos que compiten en el Hipódromo de la tribu de los Butler en Yonkers, puede defenderse fácilmente y ganar un par de carreras a precios aceptables y consiguiendo sin novedad algún aficionado de la Babel de Hierro dispuesto a hacerle una apuesta a buena cara.

Los Ases alojados en Empire City en julio no pasan de un par de docenas, contando todas las edades; y agregando a éstos los juveniles, las mediocridades de tres años y algunos veteranos capacitados para hacer de las suyas en distancias cortas, para las competencias a milla y dieciséis y más, sólo quedan disponibles ejemplares reclamables por $1,250 a $1,500, entre los cuales estima Al Livingston que tiene buenas posibilidades, dada la forma actual del hijo de Westwick.

La aventura de invadir los tracks americanos fué iniciada por los cubanos años atrás, cuando José Ramón Carvallo, Pedrito Ruiz, Alberto Inclán, Octavito Izquierdo, Papito Torriente y algunos caballistas del patio más concurrían a los Hipódromos de Ohio, en las cercanías de Cleveland, donde libraban fructíferas campañas en la época de premios de 500 pesos en los peores libros de condiciones.

Fuertes inmigraciones

Desde entonces, al tomar mucha mayor extensión la familia de los caballistas, se han internado en el terruño de Washington y Jackson, expertos como Enrique Duraud, Leopoldo Sierra, los Jardon, Machito Alonso, Nicolás González, Cheo Domínguez, los Alvarez, Domínguez, Cervantes, Agüero, Gondran y muchos criollos más aplatanados como José Díaz y Don Carlos de la Cerda.

No siempre la suerte les ha sonreído, pero mal que bien han ganado su cupo de carreras, y Nicolás González, por citar tan sólo uno de ellos, llevó a cabo la hazaña de durar más de un año en tierras frías teniendo como sólo arma defensiva al veterano Then Some.

El mismo Carlos Ferretti, como entrenador de Muller, el Vicepresidente de Panamá, libró una excelente temporada en Miami y otros tracks de importancia.

Ahora con las lluvias de verano dominando la situación y las playas llamando a su seno a los férvidos deportistas habaneros, se anuncia que quedará reducido el actual mitin veraniego a dos días a la semana, lo cual es la señal de alerta que servirá para lanzar hacia los Estados Unidos a un grupo de nuestros mejores ejemplares, que no tienen cabida ya en estos lares, quedando un remanente que sobra para cubrir las necesidades del mitin recortado.

Para el Norte

José Díaz, el galaico pulido, se encuentra defendiéndose ya en Yanquilandia con Black Mail, habiéndole seguido Nicolás González con Philigal y otro ejemplar; Miranda con Virbet, don Carlos de la Cerda con Florian y Oddesas Pride y el consistente Papito Torriente con su cuadra.

Ahora tenemos en vísperas o planeando su embarque, un grupo de criollos que llevan consigo a los consistentes Rolling Past, Ogle y Sally Quick, bien acondicionados para triunfar; Chicken Lady de los Domínguez sólo le falta el empuje final, y el querido amigo Enrique Durand con Esthers Choice y Beautiful Gean espera tan sólo la concesión de una licencia universitaria para cruzar el Rubicón.

Las temporadas hípicas en Cuba siempre han seguido la misma trayectoria, pasándose primero por el mitin invernal con sus premios de importancia para caer después en la etapa principal del verano, que nunca pasa del mes de mayo, arribando por fin a los meses de la canícula, en que sólo cabe ofrecer justas dos veces por semana para darle su inyección de bromuro a la afición y sostener el entusiasmo en condiciones para el estallido invernal.

La semana hípica que da comienzo hoy será posiblemente la última a razón de cuatro días de carreras, aunque quizás la semana venidera también tendrá idéntico número de días.

SELECCIONES por SALVATOR

PRIMERA CARRERA.—RECLAMABLE

5 y medio furlones.—Para ejemplares de 3 y más años.—Premio: 150 pesos

SURELY: Parece el indicado.

Surely	110	Todas sus últimas son aceptables.
Trujillo	105	Peligroso si logra arrancar.
Black Chaff	105	En fango es su especialidad.
Foreign Lady	105	Es un penco fijo y corrido.
Lightly	105	Tiene algunas posibilidades.

También correrán: Miss Lou Ellen, 105; King Faro, 105; Miss Waid, 98; Orac, 105; Black Dreams, 110; Aulation, 105 y Leo B., 110.

SEGUNDA CARRERA.—RECLAMABLE

5 y medio furlones.—Para ejemplares de 3 y más años.—Premio: 150 pesos.

CANCEL: Por su anterior.

Cancel	105	Su única salida es buena.
Budding	105	Tiene buenas probabilidades aquí.
My Pauline	105	Es un animal que poco vale.
Santer	105	En su última mostró velocidad.
Disruption	105	No viene corriendo bien en fango.

También correrán: Flavor, 110; Lucky Kate, 105; Down Timber, 110; Exceed, 105; Wrack Princess, 100; Head Man, 105 y Border Patrol, 110.

TERCERA CARRERA.—RECLAMABLE

Seis furlones.—Para ejemplares de 3 y más años.—Premio: 150 pesos.

TRI CAP: El más destacado.

Tri Cap	105	Pertenece a una cuadra en la racha
June Bourbon	101	Corrió muy mejorado en su última
Swanky Miss	101	Si hay mucho fango es peligrosa.
Ejector	111	Con arrancada rápida pudiera ganar.
Mickeys Boy	111	Parece un poco inferior a éstos.

También correrán: Balanced Budget, 106; Dick Weidel, 111; Tug Boat, 111; Precious King, 106; Boosel, 111; Mr. Boss, 111 y Gallic, 106.

CUARTA CARRERA.—RECLAMABLE

Seis furlones.—Para ejemplares de 3 y más años.—Premio: 150 pesos.

STAR SOLDIER: Debe repetir.

Star Soldier	111	En el fango ha mostrado especialidad
Lady Myrtle	101	Es un contrario de posibilidades.
Pornella	101	Mucha velocidad y pudiera llegar.
Toncon	111	Prefiere correr en la milla.
Baby Curls	99	Pudiera ser la sorpresa aquí.
Golden Pigeon	101	Decepciona siempre este perrón.

También correrán: Polydee, 101; Wild Oak, 111; Prince Suleiman, 111; Eager Belle, 106; Imigert, 111; Campo, 111 y Sea Lassie, 101.

QUINTA CARRERA.—RECLAMABLE

Seis furlones.—Para ejemplares de 3 y más años.—Premio: 150 pesos

FAIREMUS: En una justa difícil.

Fairemus	111	No es una apuesta de las seguras.
Addis Ababa	111	Si sigue lloviendo, debe triunfar.
Linlace	106	En natilla sería formidable.
Dev	108	Este tuerto es una posibilidad.
Westys Duke	106	Bueno, pero salió cojo en su última.
Sky Orme	108	Este es un caballo que tiene chance.

También correrán: Happy Hills, 106 Smiling Moon, 101; Owitch, 101; The Bouncer, 111; Blondsure, 111; Taka Walk, 106 y Spoiled Boy, 111.

SEXTA CARRERA.—RECLAMABLE

Seis furlones.—Para ejemplares de 3 y más años.—Premio: 150 pesos.

BOBBY BUXTON: El que se destaca

Bobby Buxton	112	Puede arrancar y terminar en punta
Masked Smile	107	Es la esperana de Don Hidalgo.
Gert B.	102	Esta yegua no es muy católica.
Tractable	110	Suele cansarse en esta distancia.

También correrán: Emvee, 112; Moonburn, 112 y Mildegard, 106.

SEPTIMA CARRERA.—RECLAMABLE

Milla y dieciseisavo.—Para ejemplares de 4 y más años.—Premio: 175 pesos

BUNKY: Si continúa el fango.

Bunky	111	Aunque su forma es sólo mediocre.
Bourbon Prince	114	Un contrario que se las trae.
Roping	118	Puede ganar bien, pero el peso...
Luke Connell	114	No se le debe descartar del todo.

También correrán: Ogle, 113; Whittle, 108 y Silent Don, 118.

OCTAVA CARRERA.—RECLAMABLE

Milla y octavo.—Para ejemplares de 3 y más años.—Premio: 150 pesos.

FAIR BRAND: En carrera baratísima.

Faird Brand	105	Siempre le encantó el fango.
College Boy	110	Sus dos últimas le dan chance.
Sure Gamble	110	Va tomando alguna forma.
Noreda	100	Va ligerita y es una posibilidad.

También correrán: Keewatin, 110; Sitting Pretty, 100; Fair Prospect, 105; Gay Bird, 105; Penmar, 105 y Captain Wenzel, 105.

La mejor apuesta de la tarde: SURELY

WILLIS HUDLIN LE DIO EL TRIUNFO AL CLEVELAND

El veterano lanzador estuvo a punto de blanquear al team del Boston Red Sox. Score

BOSTON, mayo 24. (AP.)—Willis Hudlin, el lanzador más veterano de los Indios del Cleveland, condujo a éstos a la victoria en el match de hoy, por score de 6 a 2, sobre el Boston Red Sox.

Con ello obtuvo su quinto triunfo del año. Hudlin empujó las dos primeras carreras de su team, con un doblete en el segundo inning, y además, conectó un jonrón en el noveno acto, permitiendo sólo cuatro hits a sus contrarios. Se perdió de una lechada cuando dos errores de sus compañeros, mezclados con singles de Cramer y Cronin, en el sexto, produjeron dos carreras para el Boston.

Ahora damos el score:

CLEVELAND

	V.	C.	H.	O.	A.	E.
Chapman, cf	4	0	0	6	0	0
Hemsley, c	5	0	1	1	0	0
Campbell, rf	5	0	2	0	0	1
Heath, lf	4	1	2	3	0	0
Trosky, 1b	4	1	1	10	1	0
Keltner. 3b	3	1	2	1	3	0
Hale, 2b	2	1	1	3	4	1
Grimes, ss	3	1	0	2	4	0
Hudlin, p	4	1	2	1	1	0
Totales	34	6	11	27	13	2

BOSTON RED SOX

	V.	C.	H.	O.	A.	E.
Cramer, cf	4	1	1	2	0	0
Vosmik, lf	3	1	0	1	0	0
Foxx, 1b	4	0	1	12	2	0
Cronin, ss	4	0	1	2	6	0
Tabor, 3b	4	0	1	0	2	0
Doerr, 2b	4	0	0	3	2	0
Williams, rf	4	0	0	4	0	0
Peacock, c	3	0	0	3	1	1
Wilson, p	0	0	0	0	0	0
Heving, p	3	0	0	0	3	0
Totales	33	2	4	27	16	1

Anotación por entradas:

Cleveland	021 001 011—	6
Boston	000 002 000—	2

Sumario:

Empujadores: Hudlin, 3; Hale, K. Keltner, Cronin, Tabor. Two base hits: Heath, 2; Trosky, Hudlin. Home run: Hudlin. Bases robadas: Chapman, Hale. Sacrifices: Keltner, Hale. Double plays: Foxx a Cronin a Foxx; Doerr a Cronin a Foxx. Quedados en bases: Cleveland, 6; Boston, 5. Bases por bolas: Hudlin, 1; Wilson, 2; Heving, 1. Strike outs: Hudlin, 1; Heving, 2. Hits: a Wilson, 6 en 2 y dos tercios innings; a Heving, 5 en 6 y un tercio. Pitcher derrotado: Wilson. Umpires: Quinn, Grieve y McGowan.

VENCIO EL SAN LUIS AL TEAM DE BOSTON, 7x0

Curt Davis dió una buena y efectiva demostración del pitching que hace ganar al club

SAN LUIS, mayo 24. (AP.)—Curt Davis dió hoy otra demostración del gran pitching que ha hecho posible que los Cardenales se mantengan en el primer lugar de la Liga Nacional, blanqueando a los Bees del Boston, para dar al San Luis una victoria de 7 por 0.

Davis, que había pitcheado antes de ayer, para salvar un triunfo sobre los Phillies, sólo ha permitido seis carreras en los últimos seis juegos, y un total de 39 hits. Después de otro juego mañana con los Bees, los Cardenales iniciarán una interesante serie con los Reds del Cinci, de cuatro juegos, que finaliza con un doble encuentro dominical.

El score fué el siguiente.

BOSTON BEES

	V.	C.	H.	O.	A.	E.
Cooney, cf	4	0	1	2	0	0
Miller. ss	4	0	1	2	5	0
Garms. 3b	4	0	1	1	1	0
Hassett. 1b	4	0	1	12	0	0
Simmons, lf	4	0	1	1	0	0
West, rf	4	0	0	1	0	0
Masi, c	3	0	0	4	0	1
Warstler, 2b	2	0	0	1	2	0
Sullivan. p	2	0	1	0	1	0
Shoffner. p	1	0	1	0	2	0
Totales	32	0	7	24	11	1

SAN LUIS CARDENALES

	V.	C.	H.	O.	A.	E.
Brown, ss	5	1	1	2	4	0
S. Martin, 2b	3	0	0	1	5	0
J. Martin, cf	4	2	2	3	0	0
King, cf	0	0	0	0	0	0
Medwick, lf	3	1	1	2	0	0
Mize. 1b	3	0	1	11	0	0
Gutteridge. 3b	3	1	1	0	1	0
Slaughter, rf	2	1	0	3	0	0
Owen. c	3	1	2	5	0	0
Echols (1)	0	0	0	0	0	0
Franks. c	0	0	0	0	1	0
Davis, p	3	0	1	0	1	0
Totales	29	7	9	27	12	0

(1)—Corrió por Owen en el 8o.

Anotación por entradas:

Boston	000 000 000—	0
San Luis	201 003 10x—	7

Sumario:

Empujadores: Medwick, 2; Mize, Owen, Davis, 2. Two base hits: J. Martin, Gutteridge, Owen, Cooney. Three base hit: J. Martin. Sacrifices: S. Martin, Medwick, Davis. Double plays: Miller a Hassett; S. Martin a Brown a Mize, dos. Quedados en bases: Boston, 6; San Luis, 6. Bases por bolas: Sullivan, 3; Shoffner. 2: Davis, 1. Struck outs: Sullivan, 2; Shoffner, 1; Davis, 4. Hits: a Sullivan, 8 en 5 y dos tercios de innings; a Shoffner, 1 en 2 y un tercio. Passed ball: Masi. Pitcher derrotado: Sullivan. Umpires: Sears, Moran y Barr.

FACIL VICTORIA OBTUVO EL TEAM DE WASHINGTON

Los Dodgers perdieron con los Piratas y el Filadelfia se vió superado por los Cubs

NEW YORK, mayo 24. AP.)—Este no en el año de Claude Passeau... Hoy le pitcheó admirablemente al Chicago, dejándolo en 7 hits, pero, no pudo impedir que le ligasen en dos entradas y eso lo derrotó, 3 por 2... Excepción hecha del primero y cuarto actos, el Chicago fué despachado en sucesión en las demás entradas... French, en cambio, permitió 11 hts, pero, no tuvo contratiempos hasta el séptimo, en que le batearon cinco hits seguidos para anotarle dos carreras... Los Cubs colocaron a un nuevo short stop y el muchacho aceptó seis lances sin error... Mientras, Billy Jurges sigue jugando diariamente con los Giants...

En el duelo de los Piratas y Dodgers, Vito Tamulis, del Brooklyn, estuvo pitcheando bien hasta el sexto acto, pero, en esta entrada le batearon fuerte y tuvo que capitular para producir la sexta derrota consecutiva de los Dodgers... Mientras tanto, Joe Bowman caminó toda la vía por los Piratas, permitiendo solamente nueve hits... Dolph Camilli disparó su octavo home run de la temporada... Los Piratas sentaron a Young para dejar la segunda base en manos de Brubaker...

Los Senadores les ganaron al San Luis en forma convincente... Después que los Browns cayeron sobre el novato Masterson para anotarle cinco carreras en tres innings, los Nats les batearon fuerte a dos pitchers para hacer 16 carreras... Cecil Travis bateó un home en el mismo parque... Y Charley Gelbert, que lo sustituyó, disparó un tubey con las bases llenas en el inning siguiente.. Bobby Estalella no jugó... Su puesto fué cubierto po rel novato Welaj, que bacubierto por el novato Welaj, que barreras...

PERDIO EL TEAM CUBANO EN PANAMA

PANAMA, mayo 25 (AP). — Bateándole doce hits al pitcher Tamayo Saco, mientras el veterano José Reid detenía brillantemente la ofensiva de los criollos, el team de base ball local derrotó esta tarde al nine del Círculo Militar y Naval de Cuba, con score de 6 por 3. Muy poco público presenció el encuentro.

		C.	H.	E.
Cuba	.000 000 102—	3	8	6
Panamá	.110 101 101—	6	12	1

Baterías: Tamayo Saco y Valdés por Cuba; Reid y Lyons, por Panamá.

El resumen de la serie, incluyendo el match de esta tarde marca un record de dos victorias y tres derrotas para el team cubano, con dos empates. Cuba ha anotado 39 carreras, Panamá 34... Los cubanos se despiden el día 28 jugando contra el team Olímpico.

Frontón Habana Madrid

PROGRAMA DE LA FUNCION DE ESTA TARDE A LAS TRES

Primer partido a 25 tantos

Salvador y Escarza, blanco, contra Machín y Abando, azules. A sacar ambos del cuadro 14 y medio.

Primera quiniela a 6 tantos

Trecet, Machín, Salvador, Abando, Escarza y Aníbal.

Segundo partido a 30 tantos

Aguinaga y Trecet, blancos, contra Onaindía y Aníbal, azules. A sacar los primeros del 15 y los segundos del 14.

Segunda quiniela a 6 tantos

Iturrino, Aguinaga, Malluquiza, menor, Buendía, Cubota y Onaindia.

Tercer partido a 30 tantos

Iturrino y Cubota, blancos, contra Malluquiza menor y Buendía, azules. A sacar ambos del catorce y medio.

HAND-BALL

Continuó anoche este interesante campeonato, asistiendo mucho público que quedó complacido con los partidos que se celebraron y cuyos resultados fueron los siguientes:

Continó anoche este interesante campeonato, asistiendo mucho público que quedó complacido con los partidos que se celebraron y cuyos resultados fueron los siguientes:

Fernández-Busto	16
Julio-Angulo	30
Aldama-Garciarena	14
Nardo-Choro	30
Piqueras-Florin	19
Loidi-Benítez	30

JAI ALAI

PROGRAMA DE LA FUNCION DE ESTA NOCHE A LS 8.30

Primer partido a 25 tantos

Ugalde y La Paz, blancos, contra Creus e Ibarlucea, azules. A sacar ambos del cuadro diez.

Primera quiniela a 6 tantos

Gabriel, Azpiri, Aguirre, Lorenzo, Ugartechea y Pistón.

Segundo partido a 30 tantos

Pistón y Ugartechea, blancos, contra Gabriel, Azpire y Aguirre. azules. A sacar ambos del cuadro diez.

Segunda quiniela a 6 tantos

Labat menor, Arriola, Celaya I, Guruceaga, Salazar, Goitia.

Tercer partido a 30 tantos

Guruceaga y Celaya I. blancos, contra Labat menor y Arriola, azules. A sacar ambos del cuadro diez.

Selecciones.

Primer partido: Ugalde y La Paz para abordar la meta.

Segundo partido: Hoy tienen Pistón y Ugartecha un «trabuco». El primer delantero y el primer zaguero del cuadro juegan un partido que les acredita plenamente esa condición. Es uno de esos tríos que tienen en cada posición al hombre indicado para el puesto...

Gabriel delante, que tira, que remata, que decide, que en pocos cuadros tiene que ser un narcótico. Azpiri en el medio, con su seguridad, con su rebote de derecha, con su experiencia para dirigir la nave... Y en el rincón, Aguirre, que cada vez que ha sido enviado a la lejanía, ha dado un campanazo. El trío luce en el papel mucho y mucho debe lucir también en la cancha. Hay un solo motivo para seleccionar a Pistón y a Ugartechea. Es el motivo de que los dos están jugando una enormidad. Para verles juntos, hay que amontonar en el color contrario la cantidad de posibilidades que representan en pandilla Gabriel, Azpiri y el hermano de Maguregui.

Tercer partido: Guruceaga y el hermano del alcalde deben ganar.

Segundo lleva dos partidos sin pifiar una pelota y anoche sólo tuvo una falta. El madrileño y el Kanguro dejaron en 16 tantos a Ituarte y a Maguregui. Ermúa sostiene su juego grande y Segundo se desenvolvió como un pequeño y gran maestro del asfalto.

Por ELADIO SECADES

Segundo lleva dor partidos sin pifiar una sola pelota. Ya pueden hablar con emoción los devotos de los pelotaris de antes. De los monarcas de la seguridad que en otras épocas tuvo el juego vasco. Lizarraga, aquel cestista que devolvió todo lo que humanamente tenía devolución; Gómez, el zaguero de goma que mareaba peloteando. Benitín Echevarría, el pequeño delantero cuyos admiradores recibían sus pocas pifias con el asombro de un acontecimiento infrecuente. Los fanáticos que están presenciando esta temporada de pelota y no tuvieron la dicha de ver en la cancha a aquellos esclavos del peloteo, no deben deplorarlo mucho. Porque uno de los cestistas más consistentes de todos los tiempos, está ahora en acción y es muy difícil que se pueda convencer a los que ahora le admiran y le aplauden, de que se haya dado el caso de un jugador más seguro que Segundo... O quizás también se nieguen a creer que en los asfaltos del mundo se haya impuesto alguno de su enceste infalible, cronométrico, desconcertante.

En sus últimos dos estelares en el Frontón Jai Alai, Segundo no ha pifiado una sola pelota. Y eso es muy notable en un jugador que, como él, se va a doce cuadros, que cuida lo suyo e interviene en el trabajo de su compañero, que cubriendo mucha cancha, tiene necesariamente que rendir incontables encestes de bote-pronto y de botecorrido.

Ganándoles ayer Segundo y el flamante Kanguro Ermúa a Ituarte y a Maguregui, además de no haber perdido una sola pelota, el pequeño maravilloso madrileño cometió una sola falta, adversidad esa que le privó de la gloria tan difícil de un partido perfecto. Ituarte remató de dos paredes. Segundo fué a la jugada —por la postura, por magia, por adivinación lo que sea— acudió a la contracancha, recibiendo bastante cómodo de botecorrido, pero la pelota se le fué hasta cerca del taco y al devolverla, la envió al colchón vertical. Esto aconteció en la primera decena y motivó su única falta en los treinta tantos... En el partido anterior, en el que Segundo y Azpiri vencieron a Emilio y a Uriona, «Canelita» llegó a la meta sin el pecado de una sola pifia.

Kanguro sigue desarrollando un juego grande y que debe conducirlo con el tiempo a la posición de mejor zaguero del mundo. Ugartechea está desbordado. Ugartechea tiene una cantidad de ataque que hoy no admite punto de comparación con ningún otro. Pero Ermúa es muy joven y constituye en la pelota el prospecto más prometedor de que la crítica ha tenido conocimiento en muchos años. Cuando Ermúa salga de la Habana, tendrá abierta todas las plazas del mundo. Como le aconteció a Berrondo, cuando se consagró aquí, como sucedió con Guillermo después de su imposición espectacular en ese mismo asfalto del Palacio de Concordia. Ermúa sigue subiendo, con juego y con razón para tenerlo. Con esa edad y con esas facultades, hay que reconocerle todos los derechos y todas las aspiraciones, por grandes que sean.

Ituarte tiene en Segundo un contrario muy difícil y la prueba la encontramos en que le está ganando todos los partidos. El nombre de Ituarte exige salir al asfalto dando ventajas que hoy Ituarte no puede darle a Segundo. Por el juego de Segundo y porque el madrileño sabe jugar con picardía. Entre Ermúa y él, echaron casi todo el volumen del juego al rebote y en esas condiciones Maguregui tuvo que estirarse e Ituarte tenía que acudir a los rebotes que pasaban a su compañero. Ituarte se pasó toda la noche corriendo del nueve al doce y tuvo que devolver muchísimas pelotas pasadas. Su grandeza radica en otro rol. Ituarte con un zaguero que empuje, puede adelantarse y entonces nadie como él para hacerle la autopsia al ángulo.

Pero si Ituarte tiene que jugar partidos cojos, esa realidad le aleja del bisturí y baja un cincuenta por ciento, porque desaparece de su escuela el arma más peligrosa, que es el remate. Anoche intentó, empero, rematar y cuantas veces cogió en disposición de decidir, tiró con valor y tiró con maestría. Pero se encontró con que Segundo iba siempre a donde iban sus remates. Muchos fanáticos se preguntaban admirados si Segundo adivina, o si posee el secreto para conocer cuándo el enemigo va a tirar adentro y cuándo al ángulo. Esto queda, por el momento, en el capítulo de los grandes misterios que tienen los deportes. Pero la realidad fué que cuantas veces Ituarte viró el jabuco, Segundo se constituyó decidido en el sitio a donde fué dirigido el proyectil. Si marcaba el costado al medio, Segundo estaba debajo de la esfera, si tiraba dos paredes, Segundo estaba junto a la red si remataba al rincón, entances el brujo se adentraba con urgencia y llegaba a la pelota.

El dinero salió por Segundo y Ermúa y éstos, después de algunos tantos de pelea, se adelantaron y ya se permitieron el lujo de dar un paso por la segunda y por la última decena. Quedaron los vencidos en 16.

La función de anoche fué presenciada por el popular compositor mexicano Agustín Lara, a quien acompañó el doctor Navarro, Vicecónsul de la República hermana.

El doctor Cartaya informó anoche a la prensa que el examen radiológico que se le practicó al delantero Ibarlucea, no arroja fractura alguna.

M.E.C.D. 2016

EL GATO NEGRO

CACHEIRO Y HERMANO

$70,000... Precisamente, ESE Premio le viene a la mano con un billete de *EL GATO NEGRO*

Créalo usted o no lo crea, un *Gallo Tapado* de *EL GATO NEGRO* le asegura cabalmente los *$70.000*

BOLETOS DE BENEFICENCIA, PARA LOS SORTEOS DIARIOS, "EL GATO NEGRO" LOS TIENE EN TODAS CANTIDADES.

Despida el mes de Mayo jugando para el día 31 un billete de EL GATO NEGRO y entrará en dinero. A razón de $17.00 servimos en el acto a toda la República y damos COTIZACION ESPECIAL a revendedores de toda la Isla. Pregunten.—Telégrafo CACHEIRO.—Apartado No. 424.

EL GATO NEGRO *vendió detallado el SEGUNDO PREMIO:- 4527, en* $10.000

ORO:
Operamos en todas cantidades.
Pagamos el mejor precio.
Consúltenos.

GALIANO Y ZANJA.—M-4298
Obispo y Aguiar. —Telf. M-4017.
Obispo 307.—Telfs. A-7780, A-0000

REPUBLICA DE CUBA

SECRETARIA DE HACIENDA

DIRECCION GENERAL DE LA LOTERIA NACIONAL

Lista de los números premiados en el Sorteo No. 1154 ordinario, celebrado en la Habana el día 24 de Mayo de 1939.

NUMEROS — PESOS

DECENA
24. . — 70
45. . — 70
65. . — 70
67. . — 70
71. . — 70
93. . — 70

CENTENA
141. . — 70
148. . — 70
153. . — 70
176. . — 70
193. . —100
285. . — 70
296. . — 70
309. . — 70
316. . — 70
428. . — 70
469. . — 70
523. . — 70
550. . — 70
551. . — 70
559. . — 70
567. . — 70
569. . — 70
588. . —100
592. . — 70
612. . — 70
623. . — 70
647. . —500
701. . — 70
705. . — 70
711. . — 70
728. . — 70
745. . — 70
768. . — 70
789. . — 70
812. . — 70
847. . — 70
856. . — 70
874. . — 70
888. . — 70
893. . — 70
939. . — 70

MIL
1011. . — 70
1029. . — 70
1034. . — 70
1046. . — 70
1095. . — 70
1114. . — 70
1120. . — 70
1181. . — 70
1189. . — 70
1212. . — 70
1238. . — 70
1248. . —500
1249. . — 70
1260. . — 70
1282. . — 70
1317. . — 70
1331. . — 70
1381. . — 70
1417. . — 70
1425. . — 70
1455. . — 70
1473. . — 70
1496. . — 70
1518. . — 70
1522. . — 70
1532. . — 70
1534. . — 70
1543. . — 70
1562. . — 70
1566. . — 70
1571. . — 70
1572. . — 70
1594. . — 70
1609. . — 70
1622. . — 70
1645. . — 70
1655. . — 70
1667. . — 70
1676. . — 70
1686. . — 70
1712. . — 70
1733. . — 70
1794. . —100
1817. . — 70
1844. . — 70
1912. . — 70
1937. . —100

DOS MIL
2019. . — 70
2032. . — 70
2067. . — 70
2076. . — 70
2089. . — 70
2095. . — 70
2097. . — 70
2109. . — 70
2127. . — 70
2132. . — 70
2136. . — 70
2147. . — 70
2159. . — 70
2173. . — 70
2188. . — 70
2198. . — 70
2220. . — 70
2282. . — 70
2287. . — 70
2299. . — 70
2310. . — 70
2313. . — 70
2352. . — 70
2354. . — 70
2378. . — 70
2404. . — 70
2406. . — 70
2409. . — 70
2415. . — 70
2430. . — 70
2438. . — 70
2460. . — 70
2558. . — 70
2574. . — 70
2593. . — 70
2614. . — 70
2618. . — 70
2625. . — 70
2628. . — 70
2665. . —500
2693. . — 70
2701. . — 70
2712. . — 70
2714. . — 70
2717. . — 70
2720. . — 70
2730. . — 70
2761. . — 70
2780. . — 70
2818. . — 70
2821. . — 70
2837. . — 70
2852. . — 70
2896. . — 70
2898. . — 70
2912. . — 70
2916. . — 70
2928. . — 70
2935. . — 70
2944. . — 70
2953. . —500
2972. . — 70
2991. . — 70
2992. . — 70
2996. . — 70

TRES MIL
3005. . — 70
3015. . — 70
3030. . — 70
3032. . — 70
3041. . — 70
3072. . — 70
3092. . —100
3106. . — 70
3122. . — 70
3128. . — 70
3135. . —100
3137. . — 70
3167. . — 70
3168. . — 70
3178. . — 70
3181. . — 70
3198. . — 70
3208. . — 70
3218. . — 70
3219. . — 70
3221. . — 70
3237. . — 70
3291. . — 70
3296. . — 70
3313. . — 70
3383. . — 70
3391. . — 70
3420. . — 70
3429. . — 70
3443. . — 70
3451. . — 70
3509. . — 70
3516. . — 70
3531. . — 70
3589. . — 70
3601. . — 70
3644. . — 70
3645. . — 70
3666. . — 70
3676. . — 70
3693. . — 70
3734. . — 70
3743. . — 70
3750. . —100
3751. . — 70
3765. . — 70
3773. . — 70
3782. . — 70
3840. . — 70
3841. . — 70
3850. . — 70
3858. . — 70
3874. . — 70
3879. . — 70
3899. . — 70
3911. . — 70
3963. . — 70
3964. . — 70
3977. . — 70
3996. . — 70

CUATRO MIL
4017. . — 70
4026. . — 70
4035. . — 70
4037. . — 70
4042. . — 70
4101. . — 70
4110. . — 70
4111. . — 70
4138. . — 70
4148. . — 70
4158. . — 70
4175. . — 70
4201. . — 70
4203. . — 70
4205. . — 70
4249. . — 70
4253. . — 70
4264. . — 70
4269. . — 70
4280. . — 70
4297. . — 70
4314. . — 70
4355. . — 70
4394. . — 70
4437. . — 70
4457. . — 70
4458. . — 70
4484. . — 70
4501. c.— 70
4502. c.— 70
4503. c.— 70
4504. c.— 70
4505. c.— 70
4506. c.— 70
4507. c.— 70
4508. c.— 70
4509. c.— 70
4510. c.— 70
4511. c.— 70
4512. c.— 70
4513. c.— 70
4513. c.— 70
4514. c.— 70
4515. c.— 70
4516. . —100
4516. c.— 70
4517. c.— 70
4518. c.— 70
4519. c.— 70
4520. c.— 70
4521. c.— 70
4522. c.— 70
4523. . — 70
4523. c.— 70
4524. . — 70
4524. c.— 70
4525. c.— 70
4526. c.— 70
4526. . a. 200
4527. 10,000
4528. . p. 200
4528. c.— 70
4529. c.— 70
4530. c.— 70
4531. c.— 70
4532. c.— 70
4533. c.— 70
4534. c.— 70
4535. c.— 70
4536. c.— 70
4537. . — 70
4537. c.— 70
4538. c.— 70
4539. c.— 70
4540. c.— 70
4541. c.— 70
4542. c.— 70
4543. c.— 70
4544. c.— 70
4545. c.— 70
4546. c.— 70
4547. c.— 70
4548. c.— 70
4549. c.— 70
4550. c.— 70
4551. c.— 70
4552. c.— 70
4553. c.— 70
4554. c.— 70
4555. c.— 70
4556. . — 70
4556. c.— 70
4557. c.— 70
4558. c.— 70
4559. c.— 70
4560. . — 70
4560. c.— 70
4561. c.— 70
4562. c.— 70
4563. c.— 70
4564. . — 70
4564. c.— 70
4565. c.— 70
4566. c.— 70
4567. c.— 70
4568. c.— 70
4569. c.— 70
4570. c.— 70
4571. c.— 70
4572. c.— 70
4573. c.— 70
4574. c.— 70
4575. c.— 70
4576. c.— 70
4577. c.— 70
4578. c.— 70
4579. c.— 70
4580. c.— 70
4581. c.— 70
4582. c.— 70
4583. c.— 70
4584. c.— 70
4585. c.— 70
4586. c.— 70
4587. c.— 70
4588. c.— 70
4589. c.— 70
4590. c.— 70
4591. c.— 70
4592. c.— 70
4593. c.— 70
4594. c.— 70
4595. c.— 70
4596. c.— 70
4597. c.— 70
4598. c.— 70
4599. c.— 70
4600. c.— 70
4600. c.— 70
4607. . — 70
4625. . — 70
4628. . — 70
4640. . — 70
4641. . — 70
4719. . — 70
4721. . — 70
4750. . — 70
4753. . — 70
4797. . — 70
4809. . — 70
4830. . — 70
4841. . — 70
4852. . — 70
4888. . — 70
4909. . — 70
4936. . — 70
4958. . — 70
4960. . — 70
4964. . — 70
4970. . — 70
4989. . — 70

CINCO MIL
5013. . — 70
5019. . — 70
5036. . — 70
5040. . — 70
5074. . — 70
5083. . — 70
5117. . — 70
5137. . — 70
5162. . — 70
5174. . — 70
5177. . — 70
5186. . — 70
5195. . — 70
5200. . — 70
5205. . — 70
5208. . — 70
5250. . — 70
5258. . — 70
5259. . — 70
5261. . — 70
5277. . — 70
5285. . — 70
5309. . — 70
5367. . — 70
5369. . — 70
5372. . — 70
5382. . — 70
5416. . — 70
5468. . — 70
5472. . — 70
5481. . — 70
5484. . — 70
5497. . — 70
5523. . — 70
5556. . — 70
5557. . — 70
5569. . —100
5577. . — 70
5593. . — 70
5622. . — 70
5628. . — 70
5635. . — 70
5726. . — 70
5730. . — 70
5747. . — 70
5761. . — 70
5764. . — 70
5770. . — 70
5778. . — 70
5784. . —500
5788. . — 70
5793. . — 70
5796. . — 70
5812. . — 70
5864. . — 70
5887. . — 70
5966. . — 70
5990. . — 70
5995. . — 70

SEIS MIL
6001. . — 70
6015. . — 70
6025. . — 70
6031. . — 70
6047. . — 70
6098. . — 70
6155. . — 70
6173. . — 70
6190. . — 70
6205. . — 70
6211. . — 70
6238. . — 70
6255. . — 70
6270. . — 70
6294. . — 70
6299. . — 70
6377. . — 70
6389. . — 70
6398. . — 70
6407. . — 70
6410. . — 70
6442. . — 70
6457. . — 70
6461. . — 70
6469. . — 70
6523. . — 70
6538. . — 70
6560. . — 70
6576. . — 70
6579. . — 70
6604. . — 70
6673. . — 70
6690. . —500
6703. . — 70
6705. . — 70
6707. . — 70
6714. . — 70
6726. . — 70
6735. . — 70
6757. . — 70
6785. . — 70
6790. . — 70
6814. . — 70
6823. . — 70
6854. . — 70
6855. . — 70
6862. . — 70
6865. . — 70
6874. . — 70
6876. . — 70
6931. . — 70
6942. . — 70
6975. . — 70
6981. . — 70
6999. . — 70

SIETE MIL
7027. . — 70
7050. . — 70
7059. . — 70
7098. . — 70
7100. . — 70
7116. . — 70
7127. . — 70
7154. . — 70
7164. . — 70
7174. . — 70
7193. . — 70
7205. . — 70
7214. . — 70
7225. . — 70
7252. . — 70
7286. . — 70
7309. . — 70
7315. . — 70
7328. . — 70
7354. . — 70
7363. . — 70
7369. . — 70
7405. . — 70
7409. . — 70
7414. . — 70
7449. . — 70
7456. . — 70
7458. . — 70
7461. . — 70
7560. . — 70
7566. . — 70
7603. . — 70
7607. . — 70
7621. . — 70
7625. . — 70
7645. . — 70
7659. . — 70
7661. . — 70
7691. . — 70
7713. . — 70
7730. . — 70
7756. . — 70
7757. . — 70
7759. . — 70
7775. . — 70
7800. . — 70
7834. . — 70
7851. . — 70
7855. . — 70
7910. . — 70
7956. . — 70
7976. . — 70
7979. . — 70
7992. . — 70

OCHO MIL
8027. . — 70
8046. . — 70
8055. . — 70
8067. . — 70
8089. . — 70
8109. . — 70
8161. . — 70
8191. . — 70
8204. . — 70
8222. . — 70
8225. . — 70
8333. . — 70
8335. . — 70
8338. . — 70
8352. . — 70
8358. . — 70
8389. . — 70
8410. . — 70
8412. . — 70
8422. . — 70
8430. . — 70
8435. . — 70
8516. . — 70
8518. . — 70
8525. . — 70
8574. . — 70
8611. . — 70
8638. . — 70
8649. . — 70
8658. . — 70
8693. . — 70
8712. . — 70
8769. . — 70
8772. . — 70
8788. . — 70
8798. . — 70
8801. c.— 70
8802. . — 70
8802. c.— 70
8803. c.— 70
8804. c.— 70
8805. c.— 70
8806. c.— 70
8807. c.— 70
8808. c.— 70
8809. c.— 70
8810. . — 70
8810. c.— 70
8811. c.— 70
8812. c.— 70
8813. c.— 70
8814. c.— 70
8815. c.— 70
8816. c.— 70
8817. c.— 70
8818. c.— 70
8819. c.— 70
8820. c.— 70
8821. c.— 70
8822. c.— 70
8823. c.— 70
8824. c.— 70
8825. c.— 70
8826. c.— 70
8827. c.— 70
8828. c.— 70
8829. c.— 70
8830. c.— 70
8831. c.— 70
8832. c.— 70
8833. c.— 70
8834. c.— 70
8835. c.— 70
8836. c.— 70
8837. c.— 70
8838. c.— 70
8839. c.— 70
8840. c.— 70
8841. c.— 70
8842. c.— 70
8843. c.— 70
8844. c.— 70
8845. . — 70
8845. c.— 70
8846. c.— 70
8847. c.— 70
8848. c.— 70
8849. c.— 70
8850. c.— 70
8851. c.— 70
8852. c.— 70
8853. c.— 70
8854. c.— 70
8855. c.— 70
8856. c.— 70
8857. c.— 70
8858. c.— 70
8858. . a. 500
8859. 70,000
8860. . p. 500
8860. c.— 70
8861. c.— 70
8862. c.— 70
8863. c.— 70
8864. c.— 70
8865. c.— 70
8866. c.— 70
8867. c.— 70
8868. c.— 70
8869. c.— 70
8870. c.— 70
8871. c.— 70
8872. c.— 70
8873. c.— 70
8874. c.— 70
8875. c.— 70
8876. c.— 70
8877. c.— 70
8878. . — 70
8878. c.— 70
8879. c.— 70
8880. c.— 70
8881. c.— 70
8882. c.— 70
8883. c.— 70
8884. c.— 70
8885. . — 70
8885. c.— 70
8886. c.— 70
8887. c.— 70
8888. c.— 70
8889. c.— 70
8890. c.— 70
8891. c.— 70
8892. c.— 70
8893. c.— 70
8894. c.— 70
8895. c.— 70
8896. c.— 70
8897. c.— 70
8898. c.— 70
8899. c.— 70
8900. c.— 70
8936. . — 70
8938. . — 70
8960. . — 70
8967. . — 70
8999. . — 70

NUEVE MIL
9002. . — 70
9035. . — 70
9076. . — 70
9095. . — 70
9112. . — 70
9124. . — 70
9160. . — 70
9163. . — 70
9183. . — 70
9231. . — 70
9238. . — 70
9253. . — 70
9254. . — 70
9296. . — 70
9317. . — 70
9343. . — 70
9352. . — 70
9355. . — 70
9356. . — 70
9362. . — 70
9365. . — 70
9375. . — 70
9395. . — 70
9410. . — 70
9425. . — 70
9428. . — 70
9438. . — 70
9455. . — 70
9469. . — 70
9481. . — 70
9494. . — 70
9509. . — 70
9559. . — 70
9561. . — 70
9596. . — 70
9629. . — 70
9644. . — 70
9663. . — 70
9719. . — 70
9720. . — 70
9772. . — 70
9800. . — 70
9801. c.— 70
9802. c.— 70
9803. c.— 70
9804. c.— 70
9805. c.— 70
9806. c.— 70
9807. c.— 70
9808. c.— 70
9809. c.— 70
9810. c.— 70
9811. c.— 70
9812. c.— 70
9813. c.— 70
9814. c.— 70
9815. c.— 70
9816. c.— 70
9817. c.— 70
9818. c.— 70
9819. c.— 70
9820. c.— 70
9821. c.— 70
9822. c.— 70
9823. c.— 70
9824. . — 70
9824. c.— 70
9825. c.— 70
9826. c.— 70
9827. c.— 70
9828. c.— 70
9829. c.— 70
9830. c.— 70
9831. c.— 70
9832. c.— 70
9833. c.— 70
9834. c.— 70
9835. c.— 70
9836. c.— 70
9837. c.— 70
9838. c.— 70
9839. c.— 70
9840. c.— 70
9841. c.— 70
9842. c.— 70
9843. c.— 70
9844. c.— 70
9845. c.— 70
9846. c.— 70
9847. . — 70
9847. c.— 70
9848. c.— 70
9849. c.— 70
9850. c.— 70
9851. c.— 70
9852. . — 70
9852. c.— 70
9853. c.— 70
9854. c.— 70
9855. c.— 70
9856. c.— 70
9857. c.— 70
9858. c.— 70
9859. c.— 70
9860. c.— 70
9861. c.— 70
9862. c.— 70
9863. c.— 70
9864. c.— 70
9865. c.— 70
9866. c.— 70
9867. c.— 70
9868. c.— 70
9869. . — 70
9869. c.— 70
9870. c.— 70
9871. c.— 70
9872. c.— 70
9873. . — 70
9873. c.— 70
9874. c.— 70
9875. c.— 70
9876. c.— 70
9877. c.— 70
9878. c.— 70
9879. c.— 70
9880. c.— 70
9881. c.— 70
9882. c.— 70
9883. c.— 70
9884. c.— 70
9885. c.— 70
9886. c.— 70
9887. c.— 70
9888. c.— 70
9888. . a. 130
9889. 5,000
9890. . p. 130
9890. c.— 70
9891. c.— 70
9892. c.— 70
9893. c.— 70
9894. c.— 70
9895. c.— 70
9896. c.— 70
9897. c.— 70
9898. c.— 70
9899. c.— 70
9900. c.— 70
9931. . — 70
9956. . — 70
9966. . — 70
9975. . — 70
9984. . — 70
9989. . — 70

DIEZ MIL
10007. . — 70
10014. . — 70
10026. . — 70
10049. . — 70
10107. . — 70
10116. . — 70
10156. . — 70
10245. . — 70
10258. . — 70
10264. . — 70
10277. . — 70
10284. . — 70
10373. . — 70
10374. . — 70
10408. . — 70
10411. . —500
10454. . — 70
10468. . — 70
10484. . — 70
10487. . — 70
10496. . —100
10527. . — 70
10529. . — 70
10549. . — 70
10550. . — 70
10558. . — 70
10569. . — 70
10604. . — 70
10611. . — 70
10630. . — 70
10669. . — 70
10682. . — 70
10711. . — 70
10722. . — 70
10736. . — 70
10742. . — 70
10777. . — 70
10785. . — 70
10809. . — 70
10825. . — 70
10830. . — 70
10838. . — 70
10865. . — 70
10884. . — 70
10898. . — 70
10901. . — 70
10954. . — 70
10979. . — 70
10981. . — 70

ONCE MIL
11004. . — 70
11029. . — 70
11044. . — 70
11057. . — 70
11072. . — 70
11088. . — 70
11122. . — 70
11142. . — 70
11210. . — 70
11211. . — 70
11216. . — 70
11246. . — 70
11263. . — 70
11294. . — 70
11296. . — 70
11297. . — 70
11299. . — 70
11348. . — 70
11355. . — 70
11371. . — 70
11386. . — 70
11398. . — 70
11403. . — 70
11420. . — 70
11447. . — 70
11454. . — 70
11474. . — 70
11481. . — 70
11498. . — 70
11552. . — 70
11576. . — 70
11606. . — 70
11623. . — 70
11637. . — 70
11653. . — 70
11663. . — 70
11681. . — 70
11695. . — 70
11707. . — 70
11714. . — 70
11715. . — 70
11722. . — 70
11732. . — 70
11765. . —100
11779. . — 70
11792. . — 70
11798. . — 70
11826. . — 70
11838. . — 70
11843. . —100
11852. . — 70
11858. . — 70
11867. . — 70
11882. . — 70
11907. . — 70
11910. . — 70
11930. . — 70
11931. . — 70
11955. . — 70
11983. . —500
11988. . — 70
11989. . — 70

DOCE MIL
12014. . — 70
12099. . — 70
12106. . — 70
12120. . — 70
12144. . —100
12161. . — 70
12205. . — 70
12229. . — 70
12235. . — 70
12238. . — 70
12309. . —100
12332. . — 70
12354. . — 70
12379. . — 70
12414. . — 70
12440. . — 70
12504. . — 70
12510. . — 70
12534. . — 70
12562. . — 70
12581. . — 70
12583. . — 70
12586. . — 70
12588. . — 70
12604. . — 70
12613. . — 70
12614. . — 70
12642. . — 70
12653. . — 70
12697. . — 70
12713. . — 70
12742. . — 70
12770. . — 70
12831. . — 70
12842. . — 70
12870. . —100
12886. . — 70
12905. . — 70
12909. . — 70
12926. . — 70
12935. . — 70
12963. . — 70
12978. . — 70
12983. . — 70

TRECE MIL
13049. . — 70
13078. . — 70
13137. . — 70
13153. . — 70
13163. . — 70
13165. . — 70
13171. . — 70
13197. . — 70
13205. . — 70
13212. . — 70
13216. . — 70
13225. . — 70
13242. . — 70
13244. . — 70
13269. . — 70
13280. . — 70
13288. . — 70
13298. . — 70
13310. . — 70
13315. . — 70
13335. . — 70
13336. . — 70
13349. . — 70
13363. . — 70
13373. . — 70
13377. . — 70
13402. . — 70
13420. . — 70
13478. . — 70
13481. . — 70
13487. . — 70
13508. . — 70
13511. . — 70
13542. . — 70
13545. . — 70
13609. . — 70
13621. . — 70
13636. . — 70
13654. . — 70
13659. . — 70
13665. . — 70
13674. . — 70
13676. . — 70
13716. . — 70
13727. . — 70
13732. . — 70
13768. . — 70
13779. . — 70
13791. . — 70
13793. . — 70
13806. . — 70
13857. . — 70
13864. . — 70
13887. . — 70
13995. . — 70

CATORCE MIL
14000. . — 70
14025. . — 70
14032. . — 70
14044. . — 70
14065. . — 70
14075. . — 70
14084. . —100
14107. . — 70
14137. . — 70
14145. . — 70
14146. . — 70
14154. . — 70
14163. . — 70
14180. . — 70
14184. . — 70
14196. . — 70
14198. . — 70
14212. . — 70
14247. . — 70
14278. . — 70
14316. . — 70
14320. . — 70
14321. . — 70
14323. . — 70
14352. . — 70
14355. . — 70
14360. . — 70
14369. . — 70
14385. . — 70
14394. . — 70
14404. . — 70
14412. . — 70
14426. . — 70
14443. . — 70
14479. . — 70
14489. . — 70
14503. . — 70
14513. . — 70
14516. . — 70
14524. . — 70
14534. . — 70
14583. . — 70
14607. . — 70
14645. . — 70
14655. . — 70
14657. . — 70
14732. . — 70
14806. . — 70
14814. . — 70
14819. . — 70
14821. . — 70
14829. . — 70
14833. . — 70
14868. . — 70
14887. . — 70
14922. . — 70
14925. . —100
14931. . — 70
14934. . — 70
14939. . — 70
14954. . — 70
14958. . — 70
14960. . — 70
14966. . — 70
14970. . — 70
14977. . — 70
14995. . — 70
14997. . — 70

QUINCE MIL
15005. . — 70
15066. . — 70
15087. . — 70
15110. . — 70
15119. . — 70
15127. . — 70
15150. . — 70
15161. . — 70
15182. . — 70
15188. . — 70
15201. . — 70
15257. . — 70
15289. . — 70
15312. . — 70
15345. . — 70
15364. . — 70
15371. . — 70
15404. . — 70
15472. . — 70
15483. . — 70
15490. . — 70
15492. . — 70
15509. . — 70
15514. . — 70
15526. . — 70
15537. . — 70
15552. . — 70
15558. . — 70
15566. . — 70
15567. . — 70
15575. . —500
15579. . — 70
15588. . — 70
15591. . — 70
15601. . — 70
15611. . — 70
15623. . — 70
15637. . — 70
15721. . — 70
15724. . — 70
15743. . — 70
15753. . — 70
15756. . — 70
15766. . — 70
15775. . — 70
15785. . — 70
15787. . — 70
15803. . — 70
15819. . — 70
15831. . — 70
15847. . — 70
15852. . — 70
15873. . — 70
15881. . — 70
15893. . — 70
15903. . — 70
15927. . — 70
15931. . — 70
15956. . — 70
15974. . — 70

DIECISEIS MIL
16037. . — 70
16056. . — 70
16069. . — 70
16082. . — 70
16089. . — 70
16125. . — 70
16129. . — 70
16138. . — 70
16175. . — 70
16182. . — 70
16187. . — 70
16188. . — 70
16228. . — 70
16230. . — 70
16235. . — 70
16245. . — 70
16267. . — 70
16321. . — 70
16329. . — 70
16335. . — 70
16336. . — 70
16339. . — 70
16357. . — 70
16383. . — 70
16392. . — 70
16410. . — 70
16528. . — 70
16531. . — 70
16536. . — 70
16539. . — 70
16549. . — 70
16558. . — 70
16571. . — 70
16695. . — 70
16744. . — 70
16749. . — 70
16769. . — 70
16777. . — 70
16791. . — 70
16808. . — 70
16809. . — 70
16832. . — 70
16834. . — 70
16839. . — 70
16867. . — 70
16884. . — 70
16904. . —100
16907. . — 70
16913. . — 70
16934. . — 70
16938. . — 70
16947. . — 70
16990. . — 70
16998. . — 70

DIECISIETE MIL
17016. . — 70
17038. . — 70
17043. . —100
17046. . — 70
17047. . — 70
17066. . — 70
17071. . — 70
17091. . — 70
17094. . — 70
17115. . — 70
17137. . — 70
17165. . — 70
17183. . — 70
17186. . —500
17205. . — 70
17208. . — 70
17230. . — 70
17239. . — 70
17247. . — 70
17251. . — 70
17262. . — 70
17264. . — 70
17267. . — 70
17269. . — 70
17278. . — 70
17280. . — 70
17282. . — 70
17283. . — 70
17304. . — 70
17310. . — 70
17318. . — 70
17349. . — 70
17357. . — 70
17361. . — 70
17367. . — 70
17382. . — 70
17408. . — 70
17411. . — 70
17417. . — 70
17431. . — 70
17461. . — 70
17462. . — 70
17486. . — 70
17491. . — 70
17506. . — 70
17565. . — 70
17576. . — 70
17582. . — 70
17603. . — 70
17655. . — 70
17676. . — 70
17705. . — 70
17713. . —100
17714. . — 70
17716. . — 70
17760. . — 70
17761. . — 70
17772. . — 70
17794. . — 70
17800. . — 70
17826. . — 70
17828. . — 70
17831. . — 70
17837. . — 70
17839. . — 70
17856. . — 70
17872. . — 70
17880. . — 70
17891. . — 70
17920. . — 70
17956. . — 70
17988. . — 70

DIECIOCHO MIL
18024. . — 70
18060. . — 70
18070. . — 70
18075. . — 70
18094. . — 70
18108. . — 70
18112. . — 70
18193. . — 70
18223. . — 70
18228. . — 70
18239. . — 70
18246. . — 70
18252. . — 70
18267. . — 70
18272. . — 70
18276. . — 70
18290. . — 70
18293. . — 70
18298. . — 70
18310. . — 70
18337. . — 70
18377. . — 70
18386. . — 70
18424. . — 70
18448. . — 70
18474. . — 70
18486. . — 70
18514. . — 70
18516. . — 70
18528. . — 70
18558. . — 70
18650. . — 70
18700. . — 70
18702. . — 70
18705. . — 70
18714. . — 70
18749. . — 70
18756. . — 70
18774. . — 70
18775. . — 70
18781. . — 70
18825. . — 70
18827. . — 70
18850. . — 70
18859. . — 70
18935. . — 70
18961. . — 70
18973. . — 70
18986. . — 70
18987. . — 70
18998. . — 70

El premio de $70 000 ha correspondido al número 8859.

Las 2 aproximaciones anterior y posterior al Primer premio han correspondido a los números 8858 y 8860.

Las 99 aproximaciones a la centena del Primer premio han correspondido a los números del 8801 al 8858 y del 8860 al 8900.

El premio de $10,000 ha correspondido al número 4527.

Las 2 aproximaciones anterior y posterior al Segundo premio han correspondido a los números 4526 y 4528.

Las 99 aproximaciones a la centena del Segundo premio han correspondido a los números del 4501 al 4526 y del 4528 al 4600.

El premio de $5,000 ha correspondido al número 9889.

Las 2 aproximaciones anterior y posterior al Tercer premio han correspondido a los números 9888 y 9890.

Las 99 aproximaciones a la centena del Tercer premio han correspondido a los números del 9801 al 9888 y del 9890 al 9900.

El siguiente Sorteo No. 1155, ordinario, se celebrará el día 31 de Mayo de 1939 y constará de 19,000 billetes a $14 el entero dividido en centésimos a 14 centavos cada fracción.

Los premios del Sorteo de Beneficencia número 376, perteneciente al día de la fecha, y que se determinan por las dos y tres últimas cifras de los tres premios mayores del sorteo ordinario de la Lotería Nacional, han correspondido en la forma siguiente:

Para las Series del 000 al 999: Primero 859. Segundo 527. Tercero 889.

Para las Series del 1 al 100: Primero fijo y a la vez corrido 59. Segundo corrido 27. Tercer corrido 89.

El siguiente Sorteo de Beneficencia número 377 se celebrará mañana jueves 25, en la Habana, a las 9 y 30 P. M.

Lo que se publica para general conocimiento.--La Habana, 24 de Mayo de 1939.

REPUBLICA DE CUBA — LOTERIA NACIONAL — DIRECCION GENERAL

Antonio Rodríguez

DIRECTOR GENERAL, P. S.

Imprenta y Librería "LA MODERNA POESIA" - Obispo y Bernaza - Habana

Antigua de Pellón

SUCURSALES:

MONTE, ESQUINA A ZULUETA. TELEFONO M-5335.
MONTE, ESQUINA A BELASCOAIN. TELEFONO M-5775.

NUMEROS QUE TENEMOS PARA LA VENTA, DEL PRESENTE SORTEO, EN NUESTRAS SUCURSALES:

3	2762	6676	9717	12872	15015
268	3423	6174	9582	13313	15643
600	3766	6409	10351	13511	16986
715	3901	7047	10760	13876	16354
1131	4242	7635	10488	14417	16139
1829	4874	8000	10223	14182	17237
1694	4052	8141	11421	14684	17715
1771	4337	8356	11949	14044	17580
2225	5315	8988	11764	14839	18598
2490	5513	9239	12335	15958	18266
	5878		12100		18091

Teniente Rey y San Ignacio — **Peña y Vega** — Apartado 408 Tlf-M1232

CAMBIAMOS PREMIOS MAYORES

Servimos pedidos al interior, desde una fracción, incluyéndonos franqueo. Si usted compra sus billetes en esta casa o en sus sucursales, tiene más oportunidades de cobrar un premio grande: Somos los que más «gordos» vendemos. De ahí que usted, al comprar su billete, debe venir a comprarlos a la «ANTIGUA DE PELLON» o sus sucursales. Vendemos premios, no billetes.

SAN JOSE Y ZULUETA, BAJOS DEL CENTRO ASTURIANO.

MERCANTIL NACIONAL, S. A.

BILLETES DE LOTERIA

TELEFONOS: A-9833 M-1877 APTDO. 2363 Telégrafo Luismir

Precios Especiales Para los Señores Revendedores a Quienes Atendemos Preferentemente.

Enviamos Numeraciones Completas de Billetes Enteros o Surtidos a Petición del Cliente.

VENDEMOS BOLETOS DE CENTENA AL MAS BAJO PRECIO

Los servimos rápidamente a cualquier lugar de la República, en la cantidad que se nos pida.

GRAVEMENTE LESIONADO UN MENOR AL SER COMPRIMIDO POR UN CAMION

SANTIAGO DE CUBA, mayo 24. DIARIO. Habana.—Esta tarde el camión que manejaba el chofer Manuel López alcanzó al menor Radames Despaigne, de once años, produciéndole graves lesiones por compresión torácica abdominal.

Sometido a una difícil operación quirúrgica, se comprobó que tenía el hígado seccionado en dos partes, quedando recluído en la sala de Emergencias.

GARCIA,
Corresponsal.

USTED ES OTRO desde que compra billetes de

LA DICHOSA

Juegue en el sorteo del miércoles para ganar el «gordo». **$70,000**

PRECIOS ESPECIALES A REVENDEDORES DE TODA LA REPUBLICA

BOLETOS DE BENEFICENCIA Serie 3-C.

Envíos a vuelta de correo en todas cantidades.

Compañía Central

OBISPO Y COMPOSTELA.—TELEFONO A-6770.—APARTADO 748.—HABANA.

Exposiciones de artes manuales en colegios públicos

Se ofrecerá un cursillo de orientación para la enseñanza de la música

El próximo día 29 de los corrientes habrán de inaugurarse las exposiciones de Artes Manuales y Economía Doméstica en las escuelas públicas.

Hasta el día dos de junio se ofrecerán exhibiciones de esta naturaleza.

He aquí el programa:

Mayo 29. Centros 14, 16, 1, en las escuelas 12, 13 y 32; mayo 30, centros 15, 8, 12, en las escuelas 8, 4, 56; mayo 31, centros 2, 7, en las escuelas 62 y 40; junio 1, centros 13, 3, 4, en las escuelas 3, 104, y 24; junio 2, centros 5, 17, en las escuelas 36 y 64.

La inspectora general de Artes Manuales y Economía Doméstica señora Caridad Ituarte de Alpízar, invita para dichos actos.

Un Cursillo de Orientación Pedagógica

Un cursillo de orientación pedagógica, para la enseñanza de la música en las escuelas primarias, habrá de inaugurarse el próximo día 3 de junio, a las cinco de la tarde, en el Conservatorio Arias, situado en Carmen 18, entre San Lázaro y 10 de Octubre, en la Víbora.

Las graduadas normalistas que quieran ampliar sus estudios y las profesoras de instrucción primaria que así lo deseen podrán inscribirse desde el lunes 29, a las cinco de la tarde.

La profesora de Música de la Escuela Normal de Maestros de la Habana, señora Asunción García de Arias, habrá de ofrecer las clases todos los sábados.

El maestro Joaquín Rodríguez Lanza, inspector general de música de la Secretaría de Educación, viene calorizando la organización de estos cursillos, en pro de la cultura artística del maestro.

Clausuran un Cursillo de Música en Ciego de Avila

Ha sido clausurado, en un acto hermoso, el cursillo de música que se venía ofreciendo en Ciego de Avila a los maestros.

Fué ofrecido por la profesora de música de la Escuela Primaria Superior, señora María Leonor Romero.

El inspector escolar del distrito, Valmaseda Ortiz, ha informado a la Secretaría de Educación sobre el resenvolvimiento del cursillo.

CARDENENSES

EL BANQUETE DE LOS GRADUADOS DE 1939 DE «LA PROGRESIVA»
En el comedor del «Europa»

Hermoso acto.

De índole estudiantil.

Fué en la noche del 20 de mayo último ese gran banquete de los graduados de «La Progresiva» de 1939, de los cursos de Bachillerato y Comercial, agrupándose en esa fiesta bellísima el profesorado del colegio, los graduados, alumnos y además como invitados de la prensa el señor Victorino L. González, director de «La Democracia» y el cronista que suscribe.

Presidió el doctor Wharton.

La figura máxima del plantel.

Entre los graduados de Bachillerato figuraban: Elsie Ayala Zorrilla, Eloisa Pérez Torres, Leticia Sosa Zamora, Belinda Díaz Fernández, Olga Valdés de la Paz Zamora, Lydia Gómez Díaz, Rebeca Gómez Díaz, María López Masiques, Angela González Rey, María Garriga Rabassa, Manuel Rodríguez Barnet, Eladio López Masiques, Manuel Sierra González, Rigoberto Pérez Altuna, Manuel Castellanos Morente, Oroente Palacios Mederos, Abelardo Roque de Escobar Montí, Oswaldo Sánchez Zamora, René García Serpa, Lisardo Masiques Soto, Carlos Alvarez Santalis, Ezequiel Alvarez Santalis. Y del curso comercial: Manuela Delgado Núñez, Robertina Gómez Hernández, Milagros Hernández Pérez, Iraida Rodríguez Llanes, José L. Garriga Rabassa, Pedro A. Rojas Pérez, César Treto Martínez, Teobaldo Rodríguez Llanes, José R. Trujillo Hilari.

No faltaron los discursos.

Tras de la comida.

Hablaron Manuel Sierra, Oroente Palacios, Oswaldo Sánchez Zamora, Manuel Castellanos, José Luis Garriga, Eloisa Pérez, Rigoberto Pérez Altuna, Carlos Alvarez Santalis, Eladio López, Ezequiel Alvarez y cerró con broche de oro el prestigioso caballero doctor Roberto L. Wharton, que habló henchido de gozo y de satisfacción a sus discípulos.

Banquete espléndido.

Ese del sábado.

Con los servicios de Graduación en la Iglesia Presbiteriana la noche del domingo 21 y la velada de graduados en el aula magna del colegio la noche del lunes 22, se dejaron cumplidos los ejercicios de Graduación.

Un triunfo más de «La Progresiva».

Una gloria más en su historial.

LA FECHA PATRIA EN «EL LICEO»

El baile del 20 de mayo

Noche de gala.

De gran júbilo.

Noche triunfal de flores y de mujeres, de poesías y de ensueños, esa del 20 de mayo en nuestro Liceo, que congregó a selecta y escogida concurrencia en sus hermosos y bellos salones.

Fué aquello un desfile.

Un gran desfile.

La elegancia de nuestras mujeres luciendo sus acabados trajes de noche de irreprochable gusto, formaban el armonioso conjunto con los de los caballeros que vestían de blanco, la etiqueta masculina de verano en Cuba.

Superior la orquesta.

La de los Hermanos Castro.

De la capital vino expresamente ese conjunto para amenizar la fiesta, deleitándose los bailadores con el programa musical ofrecido.

No cesó la danza.

En toda la noche.

Elementos sociales de toda la provincia vinieron a disfrutar de esa fiesta, ya que con ella se festejaba también la Unión de Sociedades de la provincia matancera.

El baile empezó tarde.

Sobre las diez de la noche.

Un saludo a la patria en la fecha de su natalicio fué el ejecutar el Himno Nacional la Orquesta de los Hermanos Castro, en la apertura del programa.

Se oyeron aplausos.

Grandes aplausos.

Imposible sería poder dar una información completa de nombres de la concurrencia femenina porque daría ello lugar a omisiones lamentables, pero no dejaré de citar el de la linda señorita América Wegener González, encantadora sobrina de los felices esposos señora Esther Oyarzábal y el señor Mario González, propietario de «La Epoca», cuya figulina hacía su presentación oficial en sociedad esa noche.

Vestía con gusto.

Llamaba la atención.

Realzaba su figurita de frescor un fino traje de organza blanco, labrado en oro, viéndose rodeada por una corte de admiradores y por un caudal de elogios.

La fiesta fué maravillosa.

Noche de encantos.

La Casa Cubana escribió una página de oro con ese baile de gala ofrecido allí con los mayores atractivos y alicientes, en un ambiente de puro sabor criollo y de adorables bellezas y hermosuras.

Baile que dejó recuerdos.

Inolvidables!

La señora Muxó de Castro

Mejorado su estado.

Muy satisfactorio.

Operada fué recientemente en la capital de la República la distinguida dama cardenense señora Hortensia Muxó de Castro en la «Clínica Reyes» y por el doctor Aragón.

Operación notable.

De éxito completo.

El esposo de la señora Muxó, el ingeniero Raúl Castro, y su linda hija Alicia se dirigen hoy a La Habana para, según la opinión del doctor Aragón, retornar a la sociedad de Cárdenas, donde tanto se distingue a la dama operada.

Serán muchos a celebrar ese retorno.

De los primeros el cronista.

La boda del 29

Boda elegante.

Que ya anuncié.

Para ella recibo hoy una gentil invitación que dice así: «Mercy Hernández Iribarren y Octavio Sust Méndez tienen el gusto de invitar a usted al acto de su matrimonio, que se celebrará en la Iglesia Parroquial de Cárdenas, el lunes 29 de mayo. Hora: 6 pasado meridiano.»

Describiré ese acto.

Virginita Rodríguez Miranda

Una felicitación.

Hasta la capital.

Mándola así afectuosa para la linda niña Virginita Rodríguez Miranda, hija del joven capitán del Ejército Constitucional Pedro Rodríguez Ochoa y su esposa, que el pasado domingo celebró su santo.

Una muñeca.

Graciosa y angelical.

Domingos de la Playa

En el Varadero azul.

Los domingos de la playa, plenos de animación, de alegría, de bullicio, en esa concha nacarada varaderista...

Todo se vió concurrido.

Colmado de un gran gentío.

En el Club Náutico de Varadero, donde estuve primero en mi recorrido por la playa, saludé al querido cardenense Angelito Cambó, el cual disfrutaba del week end patriótico en aquel lugar con su bella esposa, la señora Chacha A. de Cambó, dama excelente, y sus preciosos hijos Martica y Angelito.

Otro matrimonio.

Los felices esposos señora Nenita Pérez, bella y airosa, y el señor Secundino Baños, que encantados disfrutabn de la brisa del mar en una de las terrazas del Club de la Playa.

Otro lugar bello.

El Club Arechabala.

Allí tuve el grato encuentro del siempre afable caballero y amigo señor José Antonio Juan, que alojado en aquel lugar con otros familiares pasaba esos días.

«Miramar» privando.

La casa de Panchita.

Invadida de huéspedes era aquello un jubileo, mientras en su moderno bar vecino que semejaba un rincón de café capitalino se hacía música y se reía a carcajadas...

Citaré unos huéspedes.

Refiérome a esa gran figura del periodismo nacional que se llama el doctor Gustavo Herrero, que unido al cronista por lazos de compañerismo en esta profesión está también unido por lazos de familia ya que su esposa, la joven señora Antonia Bacallao de Herrero, es prima hermana del que suscribe.

Con ellos estaba su hija.

La señorita Ofelia Herrero Bacallao.

Un lirio primaveral precioso, en plena lozanía, del cual están orgullosos sus queridos padres y con ellos también otra primita que disfrutaba de Varadero, al encantadora Alicia Bacallao.

Dos lugares más.

El «Hotel Torres», del amable Enriquito Torres, que acaba de efectuar allí importantes reformas en beneficio del público, ya que cada día lo visitan más forasteros, y «Varadero Home», que resulta confortable, poético y soñador...

Fuí huésped de dulce hogar.

A la hora del almuerzo.

Una invitación que tenía de antemano hecha me llevó a la mesa de mi distinguido y querido amigo el doctor Pedro Pando, en aquella residencia veraniega que blanca, con la blancura de la arena varaderista, se alza majestuosa, vecina al Club Náutico de Varadero.

Casa de historial.

De distintas etapas.

Las rememoraba el cronista cuando sentado en aquella espléndida mesa con el doctor Pando y Esther González Etchegoyen y el doctor Alvarez Maruri y Nena González Etchegoyen y sus respectivos hijos, venía a mi mente aquella figura de caballero intachable, de hombre exquisito que se llamó el doctor Alfredo González Bernard, fundador de esa casa, para el que tuve siempre mi admiración y del que sólo siempre recibí finezas.

Veía felices a sus hijos.

Gozosos a sus nietos.

Pensaba entonces cuánto gozo hubiera sentido aquel gran amigo calculando que constituyó una de las columnas más respetables de las sociedades de Cárdenas y Varadero.

Domingos de la playa!

Frente a ellos está el cronista.

Francisco González Bacallao.

ABELLA

"ENEMIGO DEL DOLOR"

DE CABEZA, MUELAS, OIDOS, "PERIODOS" MALESTAR GENERAL

DOS "ABELLA" 5 ¢

Dosis: UNO SOLO

EL DOBLE POR SU DINERO

PRODUCTO NETAMENTE CUBANO

M.E.C.D. 2016

ELEVADO AL PRESIDENTE EL DECRETO QUE MODIFICA LA LEY 40 SOBRE DESCANSO A OBREROS AZUCAREROS

HABANERAS

LA MODA ACTUAL

ENSEMBLES DE VERANO

as combinaciones de telas lisas y estampadas se llevan mucho este rano. Aquí presentamos un modelo de última novedad en un dibujo reado en azul y rojo que se completa con un abrigo sin mangas de no azul marino.

FIN DE SIGLO

tre los conjuntos de playa, apa... como los más interesantes, las ...s de pantalones con blusa así ... los shorts que se combinan en ... lisas y estampadas dentro de ... almacenes de **Fin de Siglo**, que ...olores más alegres y brillantes. tienen en su clientela las familias más distinguidas de Cuba, reciben y confeccionan los más bellos conjuntos propios para las excursiones en yates y para las playas de moda, llamando la atención siempre por su originalidad más elegante.

NOTAS DE PARIS

...tando en una estación de tanta importancia como el verano, en que ...e cambiar todo el ritmo de la moda, se apresuran nuestros modistos ...ponernos en sus nuevas colecciones modelos que anuncian líneas por ...to renovadas llevando en sí los gérmenes para la nueva silueta uni... al lado de otros que conservan todas las características de la tem... que acaba de fenecer.

... esta nueva línea es estrecha sin ser demasiado ceñida, adaptándose ... al cuerpo con graciosa flexibilidad, es de verdadera distinción y ... Más al presentar el talle extremadamente fino, las caderas mar... luego la parte superior del cuerpo ablusada y con mangas ensancha... la región del hombro, resulta bastante más difícil adaptarla. Tam... ese ligero ablusado que presentan en el dorso algunos de los más nue...vestidos sólo podrá ser sentador para mujeres muy delgadas.

...n las creaciones de talle fino, el cinturón adquiere importancia. Pue...rabajarse en forma de corseelte, por el momneto en boga, y en tal caso ...faldas ofrecen aspecto singular con su parte superior subiendo sobre el ...o que así parece demasiado corto; al ser ablusada, es como si se ...usiera exclusivamente de un canasú que toma también los hombros. ... parte es a menudo tan corta, que más podría parecerse a un bolerito ...mangas que a un cuerpo de traje. Sin duda alguna, estas nuevas fór... deben inducirnos a la precaución y a la prudencia, pues requieren ... busto muy delgado para poder llevarse sin perjudicar a la silueta.

...ntre las otras novedades notamos el retorno a la capa que proponen ...s modistos tanto para día como para noche y que en verdad constitu... una de las prendas más elegantes, más prácticas y más cómodas de ... en múltiples ocasiones.

...iguiendo sin duda la presistente tendencia por el tailleur, reconocen ...apas principios diversos: corte neto, simple, líneas severas, como des... diré de todo romanticismo, pero ciertamente no de distinción. Vienen ... por el momento algo como el leit-motiv de las colecciones en general, ... casi invariable su caída recta, los hombros subidos, detalles que les ...eren cierto divertido aspecto militar.

LA VENUS MODERNA

...la playa y en el salón triunfa ...ueta femenina esbelta, llena de ... y siempre juvenil. ...s fricciones diarias con **Gelés**... la famosa crema europea, y su ... lucirá libre de grasa, lleno de ... y de vida, sin someterse a die... ejercicios ni medicinas.

Gelée-Mitza está de moda en el mundo entero, al precio de $2.50 y $4.00 el tubo.

En el interior de la isla con 20 centavos extra. Pida un follto gratis en la **Peluquería Martínez**, en Neptuno 81, o pida informes por el teléfono M-1089.

PARA PEPE AGUEROS

Manos quedas que al pasar las notas de la canción
van despertando las ansias del dormido corazón
manos que amorosamente juegan con los madrigales
para ofrecernos muy hondos los más sentidos cantares.

Manos que acarician suaves con íntimo sentimiento
rosales que han florecido, y que perfuman el viento,
manos divinas que añoran las bellezas del amor
y que en melodías nos hablan de paisaje evocador.

Manos a las que yo admiro, porque son manos aladas
que en cada dedo apresada hay una ilusión soñada,
manos que han dicho a mi vida lo que yo siempre anhelé
ver con los ojos del alma, lo que yo nunca veré.

Rosa América Cohalla.

MENU DEL DIA

Almuerzo

...ones cocktail.
...evos Bechamel.
...gosta enchilada.
... blanco. Yuca con mojo.
... Mignon.
...alada de habichuelas.
... con leche.

Comida

Cup de melón.
Crema de chícharos.
Cangrejos rebozados.
Timbal de arroz con codornices.
Zanahorias a la francesa.
Ensalada de remolacha.
Coquimol con panetela.

RECETAS DE COCINA

Polvorones

...mezcla una libra de azúcar en ... con tres huevos, yemas y cla... una cucharadita de canela mo... y otra de clavo de Castilla en ...

...ando esté bien unido se le va ...ando alternativamente dos libras ...rina de Castilla y una de man... derretida con una cucharada de levadura. Se amasa hasta que esté bien unido y se forman las torticas redondas del grueso de un centímetro y se coloca sobre papel grueso al horno hasta que se doren. Se adornan con una almendra o un pedacito de pasta de guayaba.

M. R. de FONTANILLS.

TOMARA POSESION EL DIA 30 EL NUEVO EJECUTIVO DE LA UNION GASTRONOMICA

...l día 30 del actual tomará pose... de sus cargos el nuevo Comité ...tivo de la Unión Sindical Gas...nómica y sus Anexos, a las nueve ... noche, en su local social de San ...uel 410, altos. Para dicho acto ... confeccionado un programa de ...s para los obreros, participan... en el mismo distintas representa... de organizaciones proletarias. ... actual Ejecutivo espera la asis... de todos los asociados a este ..., así como el de los obreros en ...eral.

LE LLEVARON LAS HERRAMIENTAS

Guillermo Valdés Santovenia, de 30 años, vecino de Lagunas 326 denunció en la Judicial que dejó varias herramientas de carpintería en la casa Rayo 213, cuando iba a almorzar. Al regresar observó que se las había sustraído, considerándose perjudicado en la suma de veinte pesos.

Sospecha que el autor de la sustracción sea un joven mestizo nombrado Heriberto Hernández que trabajó como ayudante del maestro plomero en esa casa.

CUIDADO CON ESA MUSICA

Los niños debieran sonreír siempre

Cuando se da Castoria a los niños (¡y cómo les gusta!) al poco tiempo se les nota más tranquilos y contentos... prueba de que muchas veces la nerviosidad o el malestar que padecen se deben a estreñimiento, desarreglos intestinales, o indisposición del estómago.

Castoria es un laxante para niños; ***especial*** para su delicado organismo; que no irrita ni causa retortijones, pero sí obra eficazmente. Hasta los 11 años no exponga a sus niños a la acción de purgantes para adultos. Déles Castoria.

CASTORIA
EL LAXANTE DE LOS NIÑOS

"LA PRUEBA ME CONVENCE: O CASTORIA O... ¡NADA!

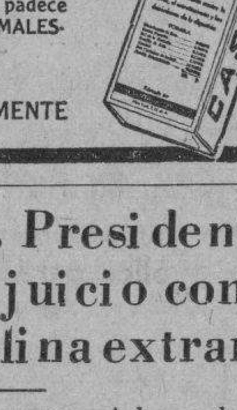

Cuando el niño está nervioso o tiene CATARRO; si padece ESTREÑIMIENTO, tiene la lengua blanquecina o siente MALESTAR DEL ESTOMAGO, déle Castoria.
12 DOSIS (o más) EN CADA FRASCO...
SE CONSERVA INDEFINIDAMENTE

Actuará de testigo el Sr. Presidente de la República en un juicio contra una empresa de gasolina extranjera

Se hace una reclamación por una firma comercial por la diferencia de precio en 105,954 galones de gasolina, de acuerdo con el nuevo precio fijado. La herencia de La Osa

Durante los últimos días han desfilado por el Juzgado de Primera Instancias del Sur, muchas personas interesadas en la testamentaría de Doña Micaela de la Osa y Quiñones, en la cual se encuentran hasta el presente personados 315 herederos.

Se espera que en la próxima semana se dicte resolución.

CONTINUARA EL VIERNES LA JUNTA DE ACREEDORES DE «LA ISLA DE CUBA»

El viernes, y a las dos de la tarde continuará celebrándose la Junta de acreedores en la quiebra de la firma Víctor Campa y Compañía, propietaria del establecimiento denominado «La Isla de Cuba», acto que se verifica en el Juzgado de Primera Instancia del Norte, a cargo del doctor Juan Francisco Nodarse, asistido del Secretario doctor Jesús Pérez de Bustamante.

En esta junta de acreedores se procederá a la designación de Síndico, lo que se realizará después de que se hayan terminado los trabajos de comprobación de balances y de libro.

DISPONEN UN REMATE POR $27.000.00

El doctor Enrique Rubio Linares, Juez de Primera Instancia del Centro, dictó sentencia ayer ante el secretario Abelardo Piedra y Farías, en los autos del juicio ejecutivo seguido por Gerardo Vázquez López, contra Baldomero Rodríguez y Alfonso, mandando seguir adelante la ejecución despachada contra los bienes del deudor hasta pagar al ejecutante, la cantidad de $27.000.00, de principal más los intereses devengados a razón de 6% anual y las costas.

La reclamación se funda en que el señor Rodríguez Alfonso firmó un contrato de colonato y molienda de caña con el señor Vázquez López, por un total de $32.000.00 habiendo pagado solamente $5.000.00 por cuya razón se establecio el juicio ejecutivo que fué declarado con lugar por el Dr. Rubio Linares.

REVOCAN UNA SENTENCIA DEL MUNICIPAL DEL SUR

En el rollo formado para conocer de la apelación establecida contra la sentencia dictada por el Juzgado Municipal del Sur, en el juicio verbal seguido por Eduardo Tabares, contra Federico Sánchez el Juez de Primera Instancia de Almendares, doctor Manuel R. Zaldívar y Cordero, dictó sentencia ante el Secretario Hermójenes Giménez, declarando con lugar el recurso de apelación y revocando en consecuencia la resolución del Tribunal inferior; declarando sin lugar la demanda y absolviendo al demandado de las responsabilidades reclamadas que ascendían a $500.00.

DECLARATORIA DE HEREDEROS

El doctor Manuel R. Zaldívar ante el Secretario Miguel A. Sainz Silveira, dictó auto ayer declarando intestado el fallecimiento de Joaquín Cantón y Vázquez, y por sus únicos y universales herederos a sus hijos Ofelia, Juana, Horacio y Oscar Ramón Mazet y Cantón, e intestado también el fallecimiento de Horacio Mazet y Cantón, y por sus herederos a sus hermanos de doble vínculo Ofelia y Oscar Mazet y Cantón.

ACTUARA DE TESTIGO EL PRESIDENTE DE LA REPUBLICA EN UN JUICIO CONTRA LA STANDARD OIL

En el juicio declarativo de mayor cuantía establecido por Enrique Varona y Rodríguez Parra, como cesionario de la Compañía Cubana de Créditos y Descuentos Mercantiles, que a su vez lo es de la Sociedad Pedrosa Hermano y Compañía, contra la Standard Oil Company of Cuba, en cobro de la cantidad de $2.119.08 importe de gasolina adquirida por Pedrosa Hermano y y Compañía a la demandada cubriendo 105,954 galones de gasolina, habiendo cobrado con exceso la demandada a dicha sociedad la suma que se reclama, que es la diferencia en el precio de galón de gasolina a veinticinco centavos fijado por acuerdo del Consejo de Secretarios, y el de veintisiete centavos cobrado indebidamente por la demandada, se han propuesto pruebas promovidas por el demandante consistente en la confesión de la demandada y de libros de esta última, encontrándose la testifical, en cuya lista aparece entre los testigos que han de declarar, el señor Presidente de la República, Licenciado Federico Laredo Bru, el Secretario de la Presidencia, doctor Enrique Alonso Pujol, los ExSecretarios Raúl Zárraga y Ortiz, de Comercio y José Enrique Bringuier, de la Presidencia, debiendo declarar también el señor Cristóbal Muñoz, Jefe de Despacho de la Secretaría de la Presidencia.

RELACION DE LOS ASUNTOS CIVILES TURNADOS AYER

Exhortos:

De Güines en incidente a Rogelio Bacallao, al centro.

De Remedios en inscripción finca Malaret por José Manuel del Río al de Almendares.

De Matanzas en declaratoria de herederos de Rafael Mendive al Norte.

De Camagüey en incidente por Buenaventura Perdomo al Este.

De Camagüey en incidente por Gabriel Carvajal al de Almendares.

De Camagüey en incidente por Enrique Zayas, al Oeste.

De Camagüey en incidente por Pedro Hidalgo al Sur.

De Mayarí en pensión de María Gutiérrez al Centro.

De Morón en ejecutivo por Constantino Alvarez contra Cía. Agrícola Yaguajay S. A. al de Almendares.

Pensión de Veterano:

Gavino Romero Díaz al de Almendares.

América Marrero Cabrera pensión de Antonio Marrero al Norte.

Emiliano Agramonte Izaguirre al Oeste.

Inscripción de nacimiento:

Luciano Cicard y la Rosa al de Almendares.

Carmen Alvarez al Este.

Intestado:

Eustaquio Chuy al Centro.

Hipotecario:

Antonio Varela Ramos contra Manuel González Blanco sobre hipoteca de solar 29, manzana 41 estancia Martiatu, Reparto Chaple al Oeste.

Desahucio:

Ramón Abadín y García contra Máximo Alvarez García sobre desahucio de la casa calle Avenida de Italia 140, antiguo, al Centro.

Dispensa de Ley para contraer matrimonio:

Joaquín Caamaño Aculle y América Leal Hernández al Este.

Jubilación:

Matilde Tovar Granados pensión de Hortensia Acosta al de Almendares.

Apelación:

José Manuel Rodríguez contra Luis Díaz al Sur.

Mayor cuantía sobre división de comunidad:

Concepción Vigo González contra Noelia Planes y Hourcades, El Estado Cubano y otros al Este.

Recíproco disenso:

Orquidia Blanco Barruet y Jesús Domínguez Momplet al Centro.

Numerosas personas fueron procesadas por el Juzgado por infracción del Censo

El juez de Instrucción de la Sección Segunda, dictó ayer tarde auto de procesamiento contra Pablo Cabrera, Clotilde Rodríguez, Sotelo Cabrera, Manuel Cabrera, Josefa Cabrera, Emiliano Díaz, Mercedes Díaz, Juan Cabrera, Felipe Cabrera, Margarita Cabrera, María Martínez, Carlos Castro, Miguel Iturralde, Antonio Villarreal, Andrés Pérez, Rafael Padrón, Guillermo Rodríguez, Felipe Rubio y otros, acusados de infracción de la ley del Censo Electoral. A cada uno de los procesados se les señaló fianza de 200 pesos.

AGREDIDO POR VARIOS DESCONOCIDOS

Antonio Basualdo Montenegro, vecino de Estévez 169, fué asistido en el primer centro de socorro de lesiones menos grave en distintas partes del cuerpo. Dijo el paciente que al transitar por la Alameda de Paula fué agredido por un grupo compuesto de ocho individuos, que se dieron a la fuga. Desconoce los motivos de la agresión.

1.715,000 libras de semillas varias fueron distribuídas

Son de arroz, maíz y maní y con ellas pueden sembrarse cuatro mil caballerías de tierra

De acuerdo con las instrucciones dejadas por el ingeniero José García Montes, los altos funcionarios de la Secretaría de Agricultura han continuado distribuyendo entre los campesinos pobres grandes cantidades de semillas, habiendo superado ya a las repartidas el pasado año.

Las semillas distribuídas alcanzan para unas cuatro mil caballerías de tierra, en la firma siguiente:

Semillas de arroz de tres variedades, 750,000 libras; semillas de maíz, 625,000 libras; semillas de maní, 340 mil libras; lo que da un total de un millón 715,000 libras de semillas, que permitirán sembrar, aproximadamente, unas cuatro mil caballerías de tierra.

Títulos expedidos

El subsecretario de Agricultura ha firmado los siguientes títulos expedidos por el negociado de Registro Pecuario y Marcas de Ganado.

Esteban Cabrera Cabrera y Segundo Borges, de la provincia de Santa Clara.

Amaury J. Fuentes Quintana, de la provincia de Camagüey.

Paula Galán, Juan Expósito, Valerio Rodríguez Bermúdez, Manuel Alemán Estupiñán y Félix Hernández Rodríguez, de la provincia de Oriente.

Fué autorizado un crédito para la ruta de Ranchuelo

Relación de las obras que se hallan en ejecución en el distrito de La Habana

Por resolución presidencial ha sido autorizado el señor secretario de Obras Públicas, para poner a la disposición del ingeniero jefe del distrito local de Cienfuegos la cantidad de $3,500.00 para la reparación de la carretera de Cienfuegos a Ranchuelo. Dicha cantidad procede de los sobrantes de la recaudación del acueducto de aquella ciudad.

Obras en ejecución en el distrito de la Habana

El ingeniero jefe del distrito de la Habana, señor Jorge L. Echarte, informó a los reporters que aquella dependencia tiene en ejecución los siguientes trabajos en la provincia de la Habana:

Ruta de San Antonio de las Vegas a Guara, con un crédito de 10,938 pesos 30 centavos, encontrándose hechas las explanaciones y las tuberías de desagüe, en una longitud de mil seiscientos metros lineales.

Carretera de la Habana a Guanabo, por La Gallega, kilómetro 10 al 22, con un crédito de $1,400, hallándose reparados siete kilómetros.

La ruta Guanabo a La Boca, con un crédito de 5.000 pesos, habiéndose reparado ya mil ochocientos metros lineales.

Ruta de Regla a Guanabacoa y de Regla a Casa Blanca, crédito de 5,500 pesos; se han arreglado 6,400 metros. El tramo de Regla a Guanabacoa, se reconstruyó dándole nueve metros de ancho. Los vecinos de Guanabacoa contribuyen con parte del costo de las obras.

En la Ave. del Cacahual al Vedado, tramo del Cerro a Rancho Boyeros, se ejecutan diversas obras, con la consignación de nueve mil novecientos pesos.

Ruta de Rincón a San Antonio de los Baños; se han reparado unos 10 kilómetros, con un crédito de 775 pesos.

RESUMEN DE LA «GACETA OFICIAL» DEL DIA 24 DE MAYO, PRIMER PLIEGO

SECRETARIAS DEL DESPACHO

HACIENDA

Decreto autorizando transferencia de $1,500 en las consignaciones del cipítulo VII, artículo único.

—Autorizando transferencia de 11 mil 500 pesos entre las consignaciones del presupuesto de la Secretaría de Agricultura.

OBRAS PUBLICAS

Negociado de Mejoras en Ríos y Puertos

Aviso a los dueños de terrenos colindantes con el litoral norte de la provincia de la Habana.

AGRICULTURA

Cinco decretos aprobando los expedientes de los registros mineros «Primera Ampliación de Represa», «La Providencia», «La Fela», «Vicaña» y «Worley Segundo».

—Decreto adicionando párrafo al artículo 9 del decreto número 2793 de 29 de septiembre de 1936.

—Resolución sobre la distribución del fondo de subsidio.

Dirección de Industrias

Aviso sobre el impuesto de un centavo de cuota obligatoria por cada 100 arrobas de caña que se muelan.

Dirección de Montes, Minas y Aguas

Aprovechamiento forestal solicitado por Vicenta Albuerne.

COMERCIO

Dirección de Seguros

Aviso sobre devolución de fianza a la Unión Agrícola Industrial de Fianzas.

Dirección de la Propiedad Industrial

Citando a los señores Jacinto Sánchez y Ramón A. Ruiz.

EDUCACION

Decreto aceptando la renuncia a la doctora Estrella de Lamar.

—Decreto número 1075. Autorización a la señorita Cecilia Zayas y Palacín.

COMUNICACIONES

Seis decretos declarando lesivas las reposiciones de los señores Miguel Cabrera Borges, Víctor Cruz Suárez, Fernándo Domínguez, Soledad Gastón y García, Manuel Fernández Carratalá, Wenceslao E. Bautista y Gómez.

DEFENSA NACIONAL

Decreto concediendo pensión a Carmen Pérez Arcia.

—Concediendo medalla por servicios distinguidos a Luis I. Rodríguez y otros.

—Concediendo medalla a Blas Corral Martínez y otros.

Ejército Constitucional

Regimiento número 1, «Maceo». Citando testigos en causa número 49 de 1939.

UNIVERSIDAD DE LA HABANA

Facultad de Veterinaria

Convocatoria para proveer plaza de profesor titular de la cátedra «D».

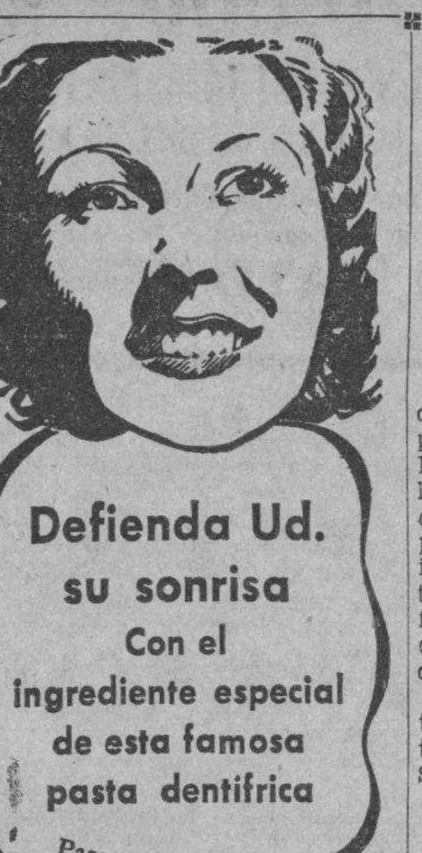

Defienda Ud. su sonrisa
Con el ingrediente especial de esta famosa pasta dentífrica

Para mantener límpido el lustre de la dentadura y centellante la seducción de la sonrisa, hay que cuidar las encías tanto como la dentadura: a diario.

Las pastas dentífricas ordinarias pueden asear los dientes, pero no protegen las encías. Sólo FORHAN'S protege porque sólo Forhan's tiene un ingrediente preparado especialmente por un odontólogo célebre para conservar las encías. Compre Ud. Forhan's para doble protección! Cómprela hoy mismo!

9FS10

Forhan's
ES DE DOBLE ACCION
Limpia la Dentadura Conserva las Encías
R. J. Forhan D.D.S.

DENUNCIA DE HURTO

Obdulio Rojas Prendes, encargado del salón de limpiar calzado situado en Amistad 413, participó a la Policía que un individuo nombrado Leovigildo Ceballos, que algunas veces trabaja en dicho establecimiento, le hurtó objetos por valor de seis pesos.

LO AMENAZO POR CELOS

José Luis Rebaul Segrera, de 21 años denunció en la segunda estación que frente a la Estación Terminal, fué amenazado de muerte por un individuo al que sólo conoce por «Chiquitico», debido a que dicho sujeto tiene celos de él.

La autopsia comprobó que la niña Ramona falleció por consecuencia de golpes que le dió su padrastro

La madre de la menor, el abuelo y otros familiares y vecinos formularon graves cargos contra el acusado Conrado Pérez, que está detenido y será procesado por el delito de asesinato

Las sospechas recaídas sobre Conrado Pérez Pérez, de que hubiera dado muerte a su hijastra la menor Ramona Solís Becerra, de 18 meses, que falleció anteanoche al ser llevada por dicho individuo al Centro de Socorro de Los Pinos, fueron confirmadas en la mañana de ayer, cuando los médicos forenses practicaron la autopsia al cadáver de la desventurada niña.

Conrado Pérez, según dimos cuenta en nuestra pasada edición dijo que hallándose sólo en su domicilio, Naranjito número 14, la noche del martes último y al extraer de la cama a la menor, que tenía una fatiga, se le había caído de los brazos, lesionándose. El juez de Guardia doctor Martínez Azcue, que actuaba con el secretario señor Canalejo y el oficial Menéndez Carballo, decretó la detención del acusado Pérez, remitiéndolo al vivac a disposición del juez de Instrucción de la Sección Quinta, teniendo en cuenta los cargos formulados contra dicho individuo por distintos vecinos de aquella barriada.

Y en el día de ayer el doctor López Centellas dispuso que por los médicos forenses, doctores Eduardo Alvarez Rueda y Agustín Morejón, le fuera practicada la autopsia al cadáver de la menor Ramona. Dichos facultativos le apreciaron a la menor distintas contusiones y equimosis diseminadas por ambas regiones costal, torax, hipocondrio y regiones dorsal y cervical, informando que estas últimas habían sido producidas por consecuencia de acción violenta, bien ejercida con un instrumento contundente, por la mano con el puño cerrado o por un pie calzado. Estas lesiones, las de las regiones dorsal y cervical, fueron las determinantes de la muerte por haber producido traumatismos que separaron las dos primeras vértebras cervicales, o sean, el atlas y el axis, originándole la muerte instantánea. Estiman los médicos autopsiantes que esas lesiones habían sido producida en un período menor de 72 horas y que en el presente caso se trataba de un homicidio.

Familiares de la menor y vecinos cercanos a la casa en que ocurrió el repugnante hecho, han acusado a Becerra de maltratar despiadadamente con frecuencia a la menor.

La madre de la niña, Isabel Becerra, dijo que Ramona era hija de su primer matrimonio con Agustín Solís, de quien se había separado antes de que naciera la menor. Meses después comenzó a sostener relaciones con Conrado, que es casado con otra mujer con la que tiene siete hijos. De esa unión con Conrado tuvo otro niño que actualmente cuenta cuatro meses de nacido.

Desde hace tiempo—dijo Isabel—, Conrado maltrataba a la menor Ramona, por cuyo hecho, su hermana Evangelina lo acusó en el mes de enero, cuando residían en Genios 19. El juicio se celebró ante el juez Correcional de la Sección Tercera, siendo absuelto Conrado porque ella no lo acusó.

En esa oportunidad, también Conrado alegó que las lesiones que presentaba la menor se las había producido al caérsele de los brazos.

Posteriormente y como los maltratos continuaban Isabel acusó de nuevo a Conrado, ante la Cuarta Estación, estando señalado para el día de ayer el juicio, por esta nueva denuncia. Cree Isabel que su marido, indignado porque debía comparecer ante el Juzgado, quiso vengarse con la menor, y aprovechando que ella se encontraba aurente de su domicilio, golpeó a la niña causándole las lesiones que le produjeron la muerte.

También, el padre de Ramona, nombrado Tomás Becerra, ha formulado graves cargos contra el acusado, relatando los maltratos de que hacía objeto a su nieta, hasta el extremo que en ocasiones distintas tuvo que llevarse a la niña para la casa de su hijo Tomás, en el reparto Buenavista, y para la residencia de sus hijas Estela y Evangelina.

Evangelina Becerra, tía de la menor, también ha formulado cargos contra Conrado, refiriendo que estimaba que maltrataba a la niña, debido a que le tenía mala voluntad porque no era hija suya.

El doctor López Centellas, juez de Instrucción de la Quinta Sección ha librado órdenes a los Cuerpos de Policía para la investigación del hecho y ha citado ante el Juzgado a numerosos testigos, vecinos cercanos del acusado.

La causa ha sido radicada por asesinato y de hoy a mañana será dictado auto de procesamiento con exclusión de fianza contra el acusado Conrado Pérez.

Defunciones ocurridas ayer en la Habana

Eugenia Arencibia Herrera, blanca, 96 años, Maloja 14; Marina Guerra Beltrán, blanca, 85 años, Apodaca 307; Rafael Valdés Govín, blanco, 37 años, Zanja 415; Isidro Brito Ramos, blanco, 1 año, Soto 14, Reparto Juanelo; Constantino Suárez Trillo, blanco, 49 años, H. Lebredo; Epifanio Rodríguez González, blanco, 37 años, H. Mercedes; Manuel Benito Vázquez, blanco, 70 años, Enamorados 255; Nicasio Portilla, negro, 70 años, H. C. García; Antonio Alvarez Martínez, blanco, 50 años, H. C. García; Leovigildo Aguiar García, blanco, 39 años, H. C. García; Adolfo Batista Silva, blanco, 4 meses, H. C. García; Carlos Rivera, blanco, 74 años, H. C. García; Benito Rivas Alfonso, blanco, 67 años Ayuntamiento 103; Baldomero Balboa Roncaño, blanco, 68 años, 10 de Octubre s. n.; Manuel Ruiz Nieves, blanco, 61 años, La Benéfica; Eulogio Orta Alvarez, blanco, 65 años, H. Lebredo; Isabel Vidal Mazola, blanca, 4 meses, H. Mercedes; Violeta González Jiménez, blanca, 2 días, Línea 79; Lucio Chamiso, negro, 2 días, Línea 79; Francisco Roche y Roche, mestizo, 80 años, San Martín 8.

NO LE DIO RECIBO

El vigilante número 1919, J. Valdés, arrestó a Magid Tamos, natural de Siria y encargado de la casa Obrapía 359, por acusarlo el inquilino de la misma, Luis Franco Triana, de haberse negado a entregarle el recibo del alquiler, que le había pagado, con el propósito de demandarlo después, de acuerdo con la arrendataria de la casa, nombrada Fanny Isaac. El acusado fué remitido al vivac.

DICHO PROYECTO HA DE SER PUESTO A LA CONSIDERACION DEL CONSEJO DE SECRETARIOS

Por segunda vez se hacen estas modificaciones a petición de entidades proletarias. Grupos de trabajadores desplazados acuden al Departamento de Trabajo buscando sus reposiciones

El secretario del Trabajo ha elevado de nuevo al Presidente de la República el decreto que modifica la ley 40 sobre descanso retribuido a los trabajadores de la industria azucarera y otros, devuelto hace poco por el Poder Ejecutivo, por juzgar improcedentes las medidas propuestas, las cuales se habían dictado conforme a las reclamaciones formuladas el día primero de mayo por los obreros.

La impresión recogida en la Secretaría es la de que el Presidente someterá a la consideración del Consejo de Secretarios dichas modificaciones.

Obreros desplazados en Trabajo

Durante la mañana de ayer concurrieron a la Secretaría del Trabajo numerosos obreros desplazados por distintas empresas e industrias habaneras, cuyos expedientes se encuentran sometidos a la consideración del doctor Portuondo Domenech para su inmediata reposición, por no existir razones fundadas para separarlos de sus labores.

Se retiraron al saber que, desde hace más de un mes, no se dicta ninguna reposición, por existir otros problemas de más urgencia.

Los Ferrocarriles pagan Maternidad

La Delegación de Salud y Maternidad de la Habana recibió al mediodía de ayer dos mil quinientos cuarenta pesos 31 centavos de los Ferrocarriles Unidos de la Habana, por concepto del impuesto de maternidad obrera, correspondientes al mes de abril.

Inspecciones entre dependientes

El director general del Trabajo ha ordenado que los inspectores del departamento investiguen si la entidad patronal Rossié y Compañía, situada en Matadero 7, en esta capital, emplea a los dependientes que están a sus órdenes en labores correspondientes a los dependientes de almacenes de víveres al por mayor, como ha sido denunciado. Ese hecho significa una violación del acuerdo número 40 de la Comisión Nacional de Salarios Mínimos, en relación a los salarios que deben percibir los dependientes de dicho giro comercial.

Violación de contrato

La Secretaría del Trabajo ha ordenado una investigación en el establecimiento de ropa hecha denominado «La Provincia, situado en Monte 263, dado que, según denuncia formulada ante esa dependencia, la entidad patronal propietaria del mismo está violando el contrato colectivo de trabajo suscrito con sus obreros y empleados.

Imponen una multa

La jefa de inspectoras de la Oficina Nacional del Tabajo de la Mujer y Menores, ha notificado una multa al señor Yuri Afrin, de nacionalidad hebrea, propietario de la tienda de confecciones situada en Bernaza 203, por violación del decreto-ley 598, que regula el trabajo de la mujer.

TRAJE OCUPADO

El agente de la Policía Judicial Manuel Zafra Mateo, procedió a la ocupación en la casa de préstamos sita en Aguila y Corrales de la propiedad de Armando Malvárez Canel, de 23 años, vecino de dicho lugar, de un traje de casimir que le fué sustraído a Joaquín Cornide Alberola, por Juan Velázquez, (a) «Manteca», cuya prenda aparecía pignorada por Antonio González Suárez.

LESIONADA MENOS GRAVE

Angela Curbelo Rivero, de 23 años y vecina de Lagunas 313, fué asistida en el segundo centro de socorro de lesiones menos graves, que se produjo casualmente en su domicilio, al caerle un pedazo del cielo raso de la habitación donde dormía.

Diversas obras se han iniciado en la provincia habanera

Agradecidos los vecinos de Yateras al Secretario de O. P. La planta de Casablanca

Los vecinos del término municipal de Yateras, y las autoridades civiles y militares de la localidad, en particular el señor Tánamos Vireiles, alcalde Municipal, han expresado su agradecimiento al honorable señor Presidente de la República, y al secretario de Obras Públicas, señor Ruiz Williams, por el inicio de los trabajos de la carretera de Guantánamo a Jamaica.

Esa ruta—dicen los vecinos y autoridades—es de enorme utilidad para los millares de residentes en dicha zona, que de esa manera podrán extraer fácilmente sus frutos y enviarlos a Guantánamo, lo que siempre ha sido imposible en época de lluvias. Numeroso personal de la región de Jamaica se encuentra trabajando en las obras de la carretera, lo que favorece la economía local.

Otras obras fueron comenzadas

En la Secretaría de Obras Públicas se ha informado del comienzo de las obras de reparación del tramo de la carretera de la Habana a Santiago de las Vegas, por Vento y Wajay, tramo de Wajay a Santiago.

También comenzaron las obras de reconstrucción de la ruta de Pinar del Río a La Coloma.

Nuevamente ha comenzado un servicio

Terminada la reparación, dentro de la apremiante necesidad económica que prevalece, o séase en aquellos sectores de carácter imprescindible, de la planta eléctrica del Alcantarillado, en Casa Blanca, se ha dejado de utilizar el transformador que para casos de emergencia, previsoramente, se instaló por orden del señor Ruiz Williams. No significa esto que las numerosas dependencias del Estado que se abastecían del flúido y fuerza motriz de la misma, puedan disfrutarlo, por cuanto dicha planta, mientras no se sustituyan sus maquinarias, no puede volver a trabajar a toda su capacidad.

La única dependencia del Estado a la que se facilitará luz y fuerza motriz es la fortaleza de la Cabaña.

La administración del Acueducto de Albear ha manifestado que gestiona obtener independientemente el flúido necesario para el abastecimiento de agua a los barrios ultramarinos.

Autos circulados por exceso de velocidad

Por transitar con exceso de velocidad por distintos lugares de la ciudad fueron circulados por la Policía Nacional los vehículos siguientes:

1ra. estación: 12,855; 59,054.
5ta. estación: 56,354.
7ma. estación: 11.178 y ómnibus número 1010.
9na. estación: camión 90,134 y ómnibus 732.
11na. estación: Omnibus 76 y 83.
13a. estación: Omnibus 643 y 284.

El Hospital de la Policía

En el Hospital de la Policía Nacional, que dirige el Comandante Médico Dr. Eduardo García Porraspita, están de guardia en el día de hoy los doctores Alberto Barba Inclán. René Hernández, Evaristo Gómez y Gustavo Ball-Llovera, auxiliados de los enfermeros Wenceslao Piniella y señorita María Teresa Hualbes.

En el día de ayer fueron dados de alta el Cabo Aurelio Borges y los vigilantes Manuel de J. Valdés y Andrés O. González.

Fueron ingresados el Sargento Gregorio Muerza y el vigilante Segundo Rodríguez.

HOMBRE ESTAFADO

En la Policía Judicial denunció Max Buchner, de 41 años, vecino de Prado 20, de que hará dos años hizo unas gestiones en el bufete del doctor Julio Dumas, para obtener su carta de ciudadanía, cubana, a cuyo efecto le fué presentado un individuo mestizo nombrado Román Amieva Dizle, cuyo domicilio desconoce, empleado de dicho doctor, el cual, el día 17 de abril último, lo llamó por teléfono solicitando a nombre del referido letrado, la entrega de 13 pesos para legalizar la carta de ciudadanía, lo que efectuó en su propio domicilio esa tarde.

Posteriormente y por el propio doctor Dumas, se ha enterado que Amieva fué despedido hace tiempo del bufete, por haberse apropiado de los alquileres de la casa Baños y Quinta en el Vedado, por cuyo hecho se le sigue causa por estafa en el Juzgado de Instrucción de la Sección Cuarta, considerándose el perjudicado en dicha suma.

Con lo actuado se le dió cuenta al Juez Correccional de la Sección Segunda.

M.E.C.D. 2016

SE HA PEDIDO A LA CAMARA DE LOS ESTADOS UNIDOS QUE SE SOMETA A VOTACION LA LEY ELLENDER

BOLSA DE NUEVA YORK

COTIZACIONES AL CIERRE AYER

—A	
Amer Crys	9
Am Radiator	12⅛
Adams Expr	7½
Air Reducc	49¼
Alaska Jun	8½
Allied Chem	162½
Allis Chal	34⅜
Amer Can	88
Am Car Fou	21½
Am F Pow	2⅜
Amer Ice	2½
Amer Inter	5
Amer Loco	18½
Am P Light	4⅝
Amer Smel	42½
Amer Sugar	18
A C Alcohol	—
Amer T and T	163¾
Am Tobac A	79¾
Am Tobac B	81½
Am W Works	9⅞
Am Woolen	—
Anaconda C	24¾
Atchison	29⅛
Atlan Coast	19
Atlan Ref	21
Ass D Goods	7⅝
Auburn Auto	—
Aviat Cor	5⅝
Amer Metal	28⅜
Armour and Co	4
—B	
Baldwin Lo	10⅝
Balt and Ohio	5⅛
Bendix Avi	23⅞
Best and Co	—
Beth Steel	56½
Borden Co	20⅞
Briggs	21⅜
Brook Man	11⅝
Butte Copp	3
Byers A M	9
—C	
Can Pacif	4⅛
Curt W, «A»	26½
Curt W, com	5⅞
Case T Mach	82
Columb Gas	6⅜
C de Pasco	38
Ches and Ohio	33½
Chi R Islan	—
Chrysler	70⅜
Coca Cola	124⅞
Col Carbon	—
Comm and Sout	1⅜
Cons Gas	31½
Cons Oil	7¾
Cont Can	37
Cont Oil	23⅛
Corn Prod	61
Cont Motors	2⅜
Cuba Co	—
Cub Amer S	3⅞
C Am Sug, p	59
Cmm-l Solv	11⅛
Chesapeake	20⅜
Cruc Steel	29⅝
Cons R Cuba	—
Canada Dry	15½
—D	
Del Hudson	17¾
Del and Lack	5⅛
D Aircraft	69½
Drug Inc	6⅛
Dupont	145¾
—E	
East Kodak	161
El Auto Lit	29¾
El Pow Lig	8¼
Elec Bond	8½
Erie (R R)	1½
—F	
Fox Film C	22
Frep Texas	20⅝
Foster Wh	18⅛
Firestone	20⅝
—G	
Gen Asphalt	14
Gen Elec	35
Gen Foods	43½
Gen Motors	45
Guantánamo S	—
Gillet Saf	6½
Gimbel Bros	9¾
Gold Dust	12¼
Goodrich R	17⅝
Goodyear	27½
Gen Bronze	—
Graham Page	⅞
Gramby	6
Great North	21½
—H	
Homestake	62¾
Houston Oil	6
Hudson Mot	5¼
—I	
Illi Cent	12½
Interb R T	6¾
Int Cement	47
Int Nickel	49
Inter Tel	7⅜
I Tel F S	7¾
Illin Glas	57½
—J	
Johns Mansv	73
—K	
Kroger Groc	25⅛
Kennecot	32⅞
—L	
Lambert Co	16⅝
Lgg Myers	101¼
Loew-s Inc	44⅛
Loose Wiles	19
Lorillard	23
Louisv Nas	43
Ludlum Stl	17
Lehman Cor	22
Liquid Carb	15
—M	
Macy (H R)	36¼
Manati Sug	—
Montgomeri	50⅛
Miss Pac. c	—
Miss Pac p	—
Morris (Phi)	87
Murray Corp	5⅞
—N	
N Y Central	15¼
Nash-Kelvi	6⅞
Nat-l Bisc	26¾
Nat-l Dist	25⅛
Nat-l Dairy	15⅜
Nat-l P Li	7⅝
Nat-l Steel	61
North Amer	21¾
N A Aviat-n	16¼
Nort Pacif	9
—O	
Ohio Oil	7¼
Otis Elev	19
Otis Steel	9¼
—P	
Packard Mot	3⅜
Paramount	9⅛
Pennsylvann	18⅛
Pat Mines	9⅞
P Petroleum	35½
Pullman Co	27⅝
Pure Oil	7¾
Puerto Rico	18
—R	
Radio Corp	6½
Rep I Steel	16
Reynolds	37½
—S	
Schen Dis	13¾
Safeway St	40
Sears Roeb	75
Shell Uni	11¼
Simmons Co	23½
Soc Vacuun	12⅛
St Paul. p	—
So Pacific	13⅝
South Ry	15¾
Stan Brands	6¼
Stand Gas	3¼
Stan N J	44⅛
Stan Oil C	26¼
Stewart War	8½
Studebaker	7
—T	
Texas Co	40½
Texas Gulf	28¼
Tinken Roll	37½
—U	
Union Carb	74
U Pacific	94½
United Cor	2⅝
Uni Cor, pfd	35
Unit Fruit	78
U S Rubber	41½
U Aircraft	38⅝
U S Steel	47¾
U S Inb Alc	16
U Gas Corp	—
—V	
Vanadium	20
—W	
Warner Bros	5⅛
W Brothers	3⅛
West Union	19¾
West Elec	9⅛
Woolworth	45⅛
—Y	
Yellow-Tr	15¼

TABACO

Calixto López y Compañía compraron cuarenta y tres tercios de colas, de la última cosecha de Vuelta Abajo. Seguirán en el mercado.

—Después de las compras de Remedios hechas por J. F. Cullman para W. Einssenlohr, de New York, de que dimos noticia en informaciones de hace dos semanas, estuvieron en el mercado los señores Rothschild, Samuels and Duignan, para comprar los mil setecientos tercios de octavas, de la mencionada procedencia, que reportamos la semana pasada. Se destina a otros fabricantes del Norte esos tercios de octavas. Y para un tercera firma manufacturera de torcido de los mismos Estados Unidos, han de ser comprados y registrados otros lotes de las cuatro tripas de Remedios: quintas, segundas, terceras y octavas. Ese movimiento alrededor del tabaco de dicha procedencia, indica que en la gran República ha mejorado algo el consumo de las vitolas que se manufacturan con ligas de las cuatro clases dichas. Así que cabe esperar una mayor actividad en el mercado local, pues se advierte que no todas las fábricas del Norte cuentan con suficientes existencias de materia prima. Y como las existencias aquí de esa procedencia no son grandes y la cosecha que viene parece será menor que la del año pasado, los tenedores de Remedios podrían alentar muy pronto una esperanza que se trocaría en realidad favorable. Nos referimos a los tenedores que puedan esperar algún tiempo más sin vender a los precios que algunos compradores pretenden pagar. Desde luego que los que pretenden comprar en estos momentos, lo hacen bien porque necesitan satisfacer alguna orden, o bien porque comprando barato siempre tendrían oportunidad de vender con pequeña utilidad.

—Se recibieron ayer en la plaza, por camiones y ferrocarriles, las partidas de tercios y pacas que relacionamos a continuación:

De La Salud, para Toraño y Compañía, 32.

De Puerta de Golpe, para Miguel Valdés, 1; y para García y Berdayes, 1.

De Guane, para J. del Riego, 1.

De Mendoza, para García y Berdayes, 23; y para Toraño y Compañía, 35.

—Volvió ayer por la mañana a esta capital, el señor Manuel García, de la firma manufacturera de habano puro Perfecto García and Bros., de Tampa.

CAMBIOS

Tipos de venta al cierre ayer en Bancos de esta capital:

Nueva York cable	1-10P.
Nueva York, vista	1-10P.
Londres cable	4.68½
Londres, vista	4.68¼
Paris, cable	2.65½
Paris, vista	2.65
Madrid cable	Nominal
Madrid vista	Nominal
Italia cable	5.28½
Italia, vista	5.28
Toronto, cable	⅛D
Toronto, vista	3|16D
Alemania, cable	40.17
Alemania, vista	40.15
Bélgica, cable	17.06
Bélgica, vista	17.05
Suiza, cable	22.57
Suiza, vista	22.56
Hong Kong, cable	29.05
Hong Kong, vista	29.00
Amsterdam, cable	53.75
Amsterdam, vista	53.70
Buenos Aires, cable	23.40
Buenos Aires, vista	23.35
Japón, cable	27.40
Japón, vista	27.20
Suecia, cable	24.30
Suecia, vista	24.28

MERCADO DE LIVERPOOL

LIVERPOOL, mayo 24. El mercado de trigos debió de abrir de medio punto a tres cuartos de punto más alto; abrió de sin cambio a un octavo de punto en alza; a las 12.45 p. m. estaba de sin cambio a un octavo más alto. El mercado de algodón debió de abrir de 2 a 4 puntos más bajo; a la 1 p. m. estaba de 3 a 11 puntos más bajo; Recibos 9,000; Americano 0; Middlings 5.47.

—El mercado de trigos cerró de un cuarto de punto en alza a un cuarto de punto en baja.

CONTRIBUIRA LA CAMARA DE COMERCIO A LA OBRA DE LAS RESTANTES CORPORACIONES

En un escrito dirigido a la Confederación le dice que está dispuesta a secundar su campaña en defensa de los intereses económicos de la nación. Perfecta solidaridad

La Cámara de Comercio de la República de Cuba, en relación con la invitación que le ha sido hecha por la Confederación de Corporaciones Económicas, ha dirigido a dicho organismo la comunicación cuya copia se nos remite con el ruego de su publicación, que dice como sigue:

«Señor Presidente de la Confederación de Corporaciones Económicas de Cuba.

Mercaderes 260. Habana.

Muy estimado señor:

Tenemos el honor de acusarle recibo de su atenta comunicación de 4 de Mayo actual, invitando a esta Cámara de Comercio, para que ingrese en esa Confederación y designe los delegados que han de representar a nuestra Asociación en la Asamblea General de Elecciones que habrá de celebrarse del 26 al 28 del corriente mes.

Dada cuenta de su citada comunicación a la Junta Directiva, ésta acordó en la sesión ordinaria efectuada el 17 de Mayo actual, reiterar la decisión tomada el 15 de diciembre de 1937, de que la Cámara de Comercio de la República de Cuba no se asocie a esa Confederación de Corporaciones Económicas de Cuba, por ser nuestros estatutos semejantes a los de esa entidad y perseguir ambas fines parecidos, y porque esta Cámara viene obligada a atender las solicitudes de sus asociados en virtud del derecho que les dá el reglamento, obligación que no podría cumplir de formar parte de dicha Confederación, y que limitaría nuestra libertad de acción o autonomía con perjuicio evidente de los derechos e intereses de sus asociados, que no puede desatender.

Pero esta decisión no será óbice nunca a que le prestemos nuestra leal y sincera cooperación a todas las actividades de la Confederación, que no se opongan a los intereses representados por la Cámara de Comercio Cubana, ni a que solicitemas la de esa entidad cuando la consideremos necesaria.

Lo que tenemos la honra de decirle en respuesta a su mencionada atenta comunicación y en cumplimiento del acuerdo antes referido.

Con nuestro mejor deseo por el auge y éxito de esa respetable Confederación, quedamos de usted con nuestra mayor y más cordial estimación, muy atentamente,

Cámara de Comercio de la República de Cuba. — JUAN SABATES, Presidente.»

PROMEDIOS DEL CIERRE DE LA BOLSA DE NUEVA YORK

Por DOW JONES CO.

NUEVA YORK, mayo 24

	Abre	Máx.	Mínimo	Cierre		
30 industriales	132.19	135.14	132.09	135.04	alza	3.27
20 ferroviarias	27.03	27.70	26.98	27.66	alza	.76
15 serv. públi.	23.00	23.57	22.99	23.54	alza	.72
40 Bonos	—	—	—	88.62	alza	.33

VALORES

Los bonos de renta fija, especialmente los de la República, los de la Cuban Telephone y los del Gas, denotaron ayer acentuada firmeza en el mercado local. Se hicieron algunos negocios a los precios cotizados en la Bolsa de La Habana, para cumplir órdenes de elementos rentistas.

La mayor actividad estuvo en el bono nuevo 1977, del que se vendieron unos cien mil pesos durante el día, según el estimado de observadores del mercado y de corredores. En la pizarra de la cotización celebrada en la mencionada Bolsa a las diez de la mañana, se operó en $1,000 a 56.5|8. La demanda por el papel persistió y éste siguió ganando fracciones hasta verificarse operaciones de contado a cincuenta y siete y medio. A este precio había más compradores a última hora.

Las Obligaciones Oro del Tesoro con siete y cuatro cupones no fueron objeto de la demanda de los días anteriores. Durante la Cotización Oficial de la Bolsa se operó en 5,000 pesos al precio de 36 en las de cuatro cupones.

Hubo demanda por las acciones de la Nueva Fábrica de Hielo y por las preferidas del Teléfono, verificándose algunos negocios en las primeras, pues de las de la Cuban Telephone sigue escaseando el papel. Las otras emisiones de acciones no ofrecieron detalle que merezca un apunte.

Tampoco tuvieron cambio destacado los valores que figuran en la pizarra de la Cotización Libre que se verifica en la Bolsa.

MERCADO DE LONDRES

LONDRES, mayo 24. El mercado de valores abrió con los precios generalmente más firmes. U. S. Steel 45.3|8; International Nickel 47.3|4; Chrysler 66.1|2. A las 2 p. m. se cotizaban: U. S. Steel 45.1|2; General Motors 43; International Nickel 47.3|4; Anaconda Copper 23.3|8; New Cork Central 14.1|4; Chrysler 66.5|8; Bethlehem Steel 53.3|4.

—El oro se cotizó hoy aquí a $34.75 la onza fina. El oro en barras a 148 chelines 5 peniques contra 148 chelines 5.1|2 peniques. La plata se cotizó a 20.1|16 de peniques por onza, (sin cambio). La libra esterlina por cable contra New York a $4.6821.

—El mercado de valores cerró con los precios siguientes: Chrysler 67; General Motors 43.7|8; International Nickel 47.5|8; New York Central 14.1|4; U. S. Steel 46.7|8.

GANADO

Precios que pagan compradores, entregado el ganado en esta capital, según información de los Mataderos:

Ctvs. Libra

LOS PRECIO EN PIE

Vacuno, de 3¼ a	3½
Lanar, de 3 a	3½

Precios del ganado porcino

De 100 lbs. a 125 lbs. de 4½ a 5 cts
De 125 lbs. a 150 lbs. de 5 a 5¼ cts
De 150 lbs. a 175 lbs. de 5¼ a 5½ cts
De 175 lbs. a 200 lbs. de 5½ a 6 cts

LOS PRECIOS DE LA CARNE

En los mataderos de esta capital rigen los siguientes precios:

Ctvs. Kilo

Vacuno, de 12 a	14
Cerda, de 25 a	30
Lanar, de 20 a	25

MATADERO DE LUYANO

Se sacrificaron ayer en el Matadero de Luyanó:

	Cabezas
Vacuno	78
Cerda	15
Lanar	1

MATADERO INDUSTRIAL

Se sacrificaron ayer en el Matadero Industrial:

	Cabezas
Vacuno	162
Cerda	99
Lanar	67

CARROS ENTRADOS

Ninguno.

MERCADO DE MANTECA

Cierre ayer en Chicago:

Mayo	6.45
Julio	6.55
Granel	5.72

CIERRE DE LOS VALORES EN LA BOLSA DE N. YORK

NEW YORK, mayo 24. Una amplia variedad de explicaciones se ofreció hoy como origen de la firmeza denotada por los precios en el mercado de valores hoy, incluyéndose aspectos inflatorios del discurso del Presidente Roosevelt, la firmeza de los productos básicos, la perspectiva de mejoría en las actividades mercantiles, y otras razones. El aspecto inflatorio recibió nuevo ímpetu como resultado del aumento de precios en los productos que fué amplio y sustancial en algunos de ellos. El grupo de valores de aviación actuó en forma destacada en el avance de las primeras horas debido sin duda a su posición prominente como beneficiarios de los desembolsos gubernamentales en gran escala. Tampoco ha pasado desapercibido el aumento observado en el volumen de las operaciones siderúrgicas, ferroviarias e industriales automovilísticas en las dos últimas semanas, y estos factores, indudablemente, tuvieron mucho que ver en el alza del mercado hoy. La producción de flúido eléctrico—por otra parte—sigue manteniendo sus niveles de mejoría de más de un 10 por ciento sobre el año 1936. El aumento en las actividades mercantiles en estos momentos parece ser de carácter temporal más bien que propiciado por bases fundamentales, y es cuestión probable que ocurran oportunidades más favorables de compras antes de que el alza del mercado se extienda más en cuanto a los precios de los valores.—JFK. Thomson an Mc. Kinnon.

GANANCIAS Y PERDIDAS DE LAS EMPRESAS AMERICANAS

NEW YORK, mayo 24. YoungstownSheet and Tube declaró el pago de su dividendo regular de $1.37 y medio centavos sobre sus acciones preferidas. Mission Corporation declaró de 25 centavos en sus comunes. British American Tobacco, declaró 10 peniques (libre de impuestos). Div. provisional Petroleum Corporation, declaró de 30 c|. American Hawaiian SS. Company y subsidiarias enteramente controladas, en el período de 4 meses que terminó el 30 de abril último tuvo una utilidad de $212,000, contra pérdida de $189,000. Reading Company, su entrada neta por concepto de operaciones en abril ascendió a $654,000, contra $497,000. Wheeling and Lake Erie, en el período de 4 meses que terminó el 30 de abril último, tuvo una entrada neta de 668 mil pesos, contra $125,000. Southern Royalty Company, declaró el pago de un dividendo regular de 10 c|. Famous Players Canadian Corporation, declaró el pago de un dividendo de 25 c|. sobre sus acciones comunes. Rubberoid Co. declaró el pago de un dividendo de 30c|. Veeder Root, declaró el pago de un dividendo extraordinario de 25c|., además de su dividendo regular de 25c|.

Cotizaciones

COTIZACION DE LA LIBRA

La libra esterlina se cotizó ayer al cierre del Mercado local a $4.68½.

COTIZACION DE LA PESETA

La peseta española se cotizE ayer, al cierre del Mercado local, nominal.

COTIZACION DEL FRANCO

El franco francés se cotizó ayer en el Mercado local, a razón de 37.66 por dólar.

MERCADO DE GRANOS

Cierre ayer en Chicago:

Avena:	
Julio	34
Septiembre	32¾
Diciembre	32½
Centeno:	
Julio	54¾
Septiembre	55⅞
Diciembre	57½
Maíz:	
Julio	51⅞
Septiembre	52½
Diciembre	52¼
Trigo:	
Julio	77⅞
Septiembre	77¾
Diciembre	78⅝
Trigo de Winnipeg:	
Julio	—
Septiembre	—
Diciembre	—
Muelles de Regla	— 200

Bonos de Cuba

Cierre en New York.

Speyer 5%	101½	—
Speyer 4½	98	99⅞
Morgan 5%	103⅝	—
Morgan 5½	101⅝	103
Obras Públicas 5	70	—
Cuba Railroad 5	37¼	38⅜
Cuba Railroad 7½	41⅛	43
Cuba 4½-1977	55	57
Cuba Northen 5	32⅜	33½
Manatí Sug Co.	30½	31
Cuban Telephone 7½	106¾	107⅛
Warren Bros 6%	44¼	45

CARTA SOBRE GRANOS

CHICAGO, mayo 24. (Del «Chicago Tribune»).—El alto tipo de préstamos que ofrecerá la CCC. este año sobre las cosechas de trigo, en comparación con el nivel prevaleciente en el mercado, produjo la entrada de los especuladores en el mismo, actuando como agresivos compradores. Los informes de altas temperaturas prevalecientes en Oklahoma y Texas tuvo un efecto considerable en el mercado.

CAMBIOS EN NEW YORK

Cierre ayer en New York:

Libra Esterlina	4.68.5-16
Francos	2.65
Pesetas	11¼

BOLSA DE LA HABANA

COTIZACIONES AL CIERRE AYER

COTIZACION OFICIAL

Bonos y Obligaciones.	Comp.	Vend.
República de Cuba:		
1904-1944 Speyer	102	—
1905. Deuda Interior	91½	93
1909-1949	100	—
1914-1949. Morgan	104½	109
1923-1953 Morgan	104	105¼
O. P. 1930-1945	69½	70½
1937-1977	57⅜	57¾
Oblig. oro con 9 cup.	44	60
Oblig. oro con 7 cup	37¾	38¼
Obli. oro con 4 cup.	36	36¾
1930-1940. (Azúcar)	101¼	—
Ayuntamiento. 2 hip	90	—
Centro Asturiano	40	—
Banco Terr. Serie B.	25	40
Cervecera	42	50
Cervecera obli, no hip.	15	16¼
Gas	104	—
Hav. Elec. Cons	37	—
Hav. Elec. Debentures Oblig no hip.	¾	2
La Metropolitana S. A.	30	—
Mercado de Abasto	40	—
Nueva F. de Hielo	104½	—
Teléfonos	88⅝	92
Unidos	4	—
Fomento. S. A.	97¾	100
Acciones		
Bco Territorial	5	20
B. Terr. benef.	⅛	—
Cervecera	20	27½
F. C. Conso de Cuba. P.	13¼	—
F. C. Cons. de Cuba. P.	1¾	—
Cuba R R	3¾	—
H. E. Utilities Co. P6%.	34	35
H. E. Ry Co. P	¼	—
Hav. Elec. Ry Co. C.	⅛	—
Jarcia, P	50	—
Licorera de Cuba	1¼	2½
Mercantil La. Seguros	130	203
Metropolitan Auto	101¾	—
Naviera, P	11½	18
Naviera, C	1¼	3
Nueva F. Hielo	125	150
Nueva F. Hielos. Benef.	30	38
Pesca, P	5	—
Pesca, C.	¼	—
Teléfono, P	65	75
Teléfono, C	9⅝	20
Unidos	1	2
Unión Oil	3⅜	3⅞
Papelera 1ra	40	—
Cédulas Primera Papelera Cubana 8% En circulación 500.000 pesos.	10	—
Muelles de Regla	—	200
Gas y Electricidad	104	—
Hav. Elec. Ry. Co	37	—
H. E. Ry Oblig. no hip.	⅞	2
Nueva F. Hielo	104½	—
Papelera, Serie B	60	—
Cuban Telephone Co	89	92
Unidos	5	—
Acciones.		
Cerv. Int.	20	28
F. C. Cons. Prefs	2⅛	—
Cuba Railroad Pref	4	—
H. E. Utilities, Prefs	34	34¾
H. E. Utilities, Pretes	5	6¾
Hav. Elec. Ry Co. Prefs.	¼	—
Jarcia, Pref	50	65
Jarcia, C	4	—
Nueva F. de Hielo	125	150
Nueva Fa. Hielo benef.	30	38
Teléfonos, Pref	50	—
Unidos	1	—
Unión Oil Co	3⅛	—
Teléfonos, comunes	4	—

COTIZACION A TERMINO

Entregas: Los días 15 y último de mes. Hora: 3.30 p. m.

Bonos y Obligaciones.	Comp.	Vend.
República de Cuba.		
Speyer 5 por ciento	102	—
Deuda Interior	91	93
Speyer, 4½ por ciento	100	—
Morgan 5 por ciento	104	—
Morgan 5½ por ciento	104	105¼
O. P. 1945.	69½	72
4½-1977	57½	57¾
Obli. oro con 9 cup	44	60
Oblig oro con 7 cup.	37¾	39
Oblig. oro con 4 cup.	35¾	36⅜
Azúcar	101½	—
Ayuntamiento 2da	90	—
Centro Asturiano	40	—
Cerv. Int.	42	—
Cerv. Int. oblig no hip.	15	16

COTIZACION LIBRE

Bonos y Obligaciones	Comp.	Vend
Inter Tel Convert 4½.	95	—
Inter Tel 5%-1955	61	—
Cuba Tel Co. 7½	106	—
Cuba R. R. 5-1952	36½	42
Cuba R. R. 6 por ciento	43½	52½
N. de Cuba 5½-1942	35	40
Manatí Sg. 5½-1942	15	—
Vertientes Sg 7-1942	7	—
Centro Gallego 6% 1975	40	—
Vedado Tennis 3%-1949	2	—
Pro Arte Musical 7%	40	52
Casino Español 6%	52	—
W. Brothes.	41	—
Acciones:		
Inter Tel and Tel	6	—
C. C. Elec. P 6 pesos.	20	—
Cuban Ame. Sg Pref	40	—
Cuban Ame. Sug. C	3	—
Aux. Mtma Suscrip.	6	—
Seguros La Comercial	80	—
Seguros El Comercio	80	—
C. Litográfica	30	—

ACCIONES DE LOS BANCOS

Cierre ayer en New York:

Royal B. of Canada	183
Guaranty Trust	271
New York Trust Co	107
Chase National Bank	33¾
National City Bank	26⅛
Public National Bank	28¾
Irving Trust	10⅞
Corn Exchange Bank	54¾
Manufacturers Trust	40½
Chemical B. Trust	50⅛
Bankers Trust	57
First National of N. Y.	1.740
Bank of Manhattan	17⅞
Central Hannover	97
First Nat. Boston	41½
First Boston Corp	15½
Continental Bank	13¼

EL ORO Y LA PLATA

Cotización efectuada ayer, al cierre de la Bolsa de la Habana:

Plata contra billete americano	95⅞	96⅛
Oro acuñado contra billete americano	155	158½

COTIZACIONES DE LA BOLSA DEL AZUCAR EN NEW YORK

NUEVA YORK, mayo 24.—(Por el hilo directo de Luis Mendoza y Compañía).

CONTRATO NO. 3

Meses	Abre	Max.	Min.	Cierre
May	1.90	1.98	1.97	—
Jul	1.95	2.00	1.96	1.95
Sept.	1.99	2.05	2.00	1.99
Nov.	—	—	—	2.06
1940				
Ene	1.95	2.02	1.99	1.97
Mar	1.98	—	—	1.99

CONTRATO NO. 4

Meses	Abre	Max.	Min.	Cierre
1939				
Jul	135½	136	133½	133
Sept	109½	110½	108	109½
Dic	111	111½	111½	109½
1940				
Mar	111½	112	110	109½
May	111½	111½	110	110

LAS APRECIACIONES DEL MERCADO DE AZUCARES

MAYO 24 DE 1939

	Ant.	Hoy
Costo y Flete		
Pronto embarque a EE. UU.	2.00	2.00
Flete	0 15	0 15
Libre a Bordo— Pago Inmediato		
EE. UU. Cuota libre	1.84	1.84
EE. UU. Cuota retenida 1940	1.72	1.72
Cuota Mundial libre	1.35	1.32
Cuota Mundial Especiales y reserva	1.07	1.06½
Cuota local — Ex-Almacén	0.84	0.84
Todas las cuotas	1.54¼	1.54

(Esta apreciación es de Luis Mendoza y Compañía.)

MERCADO DE METALES

Cierre ayer en New York:

Cobre	9.98
Plomo	4.75
Estaño	48.70
Nickel	0.35
Zinc	4.84
Manganeso	0.40

MERCADO DE CAFE

Cierre ayer en New York.

Mayo	4.30
Julio	4.26
Septiembre	4.32
Diciembre	4.31
Marzo	4.31

MERCADO DE ALGODON

Cierre de ayer en New York:

Julio	8.87
Octubre	8.05
Diciembre	7.84
Enero	7.78
Marzo	7.76
Mayo	7.74

MERCADO DE PIELES

Cierre en New York ayer:

Junio	10.99
Septiembre	11.40
Diciembre	11.76
Marzo	12.08

MERCADO DE SEDA

Cierre ayer en New York:

Junio	2.60
Julio	2.48
Septiembre	2.33
Diciembre	2.22

LOS CANJES DE CUOTAS DE AZUCAR EN LA BOLSA

Los canjes de certificados de identidad, de las cuotas azucareras fueron cotizados ayer en la Bolsa de la Habana, de la manera siguiente:

Libre por mundial	0.51	0.53
Libre por retenido	0.11	0.13
Retenido por mundial	0.40	0.42
Mundial por local	0.43	0.45

Marcas y Patentes

Relación de solicitudes de Inscripción presentadas en la Secretaría de Comercio el día 19 del actual:

PATENTE DE INVENCION por un abridor de cajas metálicas para envase de cierre a presión en tapa interior solicitada por Ramón González Barreto establecido en esta ciudad.

PATENTE DE INVENCION de mejoras en sulfanilamidopiridinas productos y procedimientos farmacéuticos, solicitado por el Agente Oficial Ricardo Moré, a nombre de Bernard Francis Duesel establecido en New York, Estados Unidos de América.

ROY (Marca) para distinguir cigarrillos y tabaco, con reivindicación de los colores rojo, plata, negro y blanco, solicitada por el Agente Oficial Pablo J. Oliva a nombre de The Axton-Fisher Tobacco Company, S.A., establecida en Kentucky Estados Unidos de América.

MODELO INDUSTRIAL consistente en una caja metálica de cierre a presión con ondulaciones en la superficie, solicitado, por Ramón González Barreto, establecido en esta ciudad.

MORALES (Marca) para distinguir preparaciones medicinales, solicitada por el Agente Oficial Félix Rousseau a nombre de Miguel A. Miyares C. establecido en Santiago de Cuba.

CINE STUDIO LOS ANGELES (Marca) para distinguir impresos fotográficos, clichés, planchas de impresión, solicitada por el Agente Oficial Orlando A. Velasco a nombre de Ana Munchhausen y Lola Lavín, establecidas en esta ciudad.

ZAS (Variación de Marca). Certificado No. 58,470, para distinguir producto framacéutico, cuya variación consiste en cambiar el tipo de letra, suprimir la representación de un relámpago que como rúbrica aparece en el actual diseño, y añadir un acento sobre la letra A, solicitado por el Agente Oficial J. García Ordóñez a nombre de Laboratorios Farmaco, S. A. establecido en esta ciudad.

Relación de solicitudes de inscripción presentadas en la Secretaría de Comercio en fecha 23 de mayo de 1939

CONDIMENTINA (Marca) para distinguir un producto a base de vegetales para sazonar comidas, solicitada por Antonio Massahot Bernat, establecido en esta ciudad.

R» y G» (Marca) para distinguir automóviles de pasajeros y camiones de motor, solicitada por el Agente Oficial Pablo J. Oliva a nombre de Ford Motor Co., establecida en E. U. de América.

COMPETIDOR (Marca) para distinguir algodones gasas, vendas, curas umbilicales, etc. solicitada por el Agente Oficial Tomás Gutiérrez Alea, a nombre de Farmacéptica Licy S. A., establecida en esta ciudad.

SIN DENOMINACION (Renovación de marca, Cert. No. 40.004) para distinguir calcetería, solicitada por el Agente Oficial Ricardo Moré a nombre de Gotham Silk Hosiery Company Inc. establecida en E. U. A.

GOLD STRIPE (Renovación de marca, Cert. No. 40,049) para distinguir calcetería, solicitada por el Agente Oficial Ricardo Moré a nombre de Gotham Silk Hosiery Company Inc. establecida en E. U. A.

SOS (Marca) para distinguir Productos químicos, medicinales, farmacéuticos etc. solicitada por el Agente Oficial J. García Ordóñez a nombre de Laboratorios Farmaco S. A. establecidos en esta ciudad.

GOMOBROL (Marca) para distinguir un preparado farmacéutico medicinal, solicitada por el Agente Oficial Daniel A. Peral, a nombre de Sucesión del Lcdo. Miguel Guerrero Sell, establecidos en esta ciudad. Con reivindicación de los colores azul y verde claro.

BIOFAR (Marca) para distinguir un preparado farmacéutico medicinal, solicitada por el Agente Oficial Daniel A. Peral, a nombre de Sucesión del Lcdo. Miguel Guerrero Sell, establecida en esta ciudad.

FIMAGEL (Marca) para distinguir un preparado farmacéutico medicinal, solicitada por el Agente Oficial Daniel A. Peral, a nombre de Sucesión del Lcdo. Miguel Guerrero Sell, establecida en esta ciudad.

EL LOBO (Marca) para distinguir mantequilla pura, mantequilla ampliada, oleo-margarita, quesos, etc. solicitada por el Agente Oficial Lorenzo S. Ruiz a nombre de Pons Casanovas y Compañía S. en C., establecida en Oriente.

CREMA ORIENTAL (Marca) para distinguir mantequilla pura, mantequilla ampliada, olea-margarina, quesos, leche condensada, solicitada por el Agente Oficial Lorenzo S. Ruiz, a nombre de Pons Casanovas y Compañía, S. en C. establecida en Oriente.

EN EL MERCADO DE CRUDOS DE NUEVA YORK SE REPORTARON 2 VENTAS DE FILIPINAS A 2.90

La Bolsa del Azúcar permanecerá cerrada el sábado. Se aseveró en aquel Centro que Cuba actuaría pronto para que sea una realidad la rebaja arancelaria al azúcar

Ayer se reportaron dos ventas de crudos de Filipinas, consistente cada una en dos mil toneladas, para embarque en Junio y Julio, al precio de 2.90, a firmas operadoras de New York. La cotización «spot» de Willett an Gray fué esa: 2.90.

Antes de ser reportadas esas ventas, había obtenible un cargamento de Cuba, en el puerto de New York, al precio de 1.98 costo y flete, posiblemente a 1.95 contra oferta de compra en firme. El resto de las ofertas eran a la base de 2.90 y 2.95, según posición.

MERCADO DE FUTUROS.— La Bolsa del Azúcar de New York fijó el martes en 2.01 la cotización «spot» de los crudos del contrato No. 3.

De acuerdo con los reportes recibidos de la mencionada Bolsa, las ventas del contrato dicho durante la sesión de ayer, fueron éstas: 1.900 toneladas en julio, 2,850 en septiembre, 4,700 en enero y 1,050 en marzo. Y del contrato número 4, o mundial se vendieron: 2.500 toneladas en julio, 11,450 en septiembre, 650 en diciembre, 700 en marzo y 2,200 en mayo.

En la carta del cierre que damos má abajo, encontrará el lector otras noticias y datos sobre la actuación de ambos contratos.

La mencionada Bolsa del Azúcar de New York pemanecerá cerada el sábado.

MERCADO DE LONDRES.— Los crudos estuvieron nominales. El cierre de la Terminal, comparado con el cierre del martes, fué el siguiente:

	Cierre del 23	Cierre del 24
Mayo	7/3	7/
Junio	7/	7/
Julio	7/	6/9
Agosto	6/10¼	6/8¾
Diciembre	6/2	6/1
Marzo	6/2	6/11¾
Mayo	6/2½	6/0¼

LA LEY ELLENDER.—Un despacho recibido ayer por los hilos directos privados, anunciaba que el representante O-Connor, ha pedido a la Cámara de Representantes de Washington, que se someta a votación la Ley Ellender, aprobada por el Senado

CARTA DEL CIERRE.—La recibida a última hora dice de la manera siguiente:

«Otra venta de 2,000 toneladas de crudos de las Filipinas para embarque Junio-Julio se confirmó hoy como efectuada a un operador a la base de 2.90 c. lo cual eleva a la cifra de 4,000 toneladas el volumen operado en el día, aunque todos estos azúcares han pasado a manos de operadores, mientras los refinadores se mantuvieron a la expectativa. Durante la última hora de transacciones en Bolsa no hubo muchos cambios de precios en el mercado de futuros. En el contrato número 3 los últimos precios quedaron de 2 a 4 puntos por debajo de los altos establecidos en las primeras horas, cotizándose Julio al cierre a 1.98 c. Septiembre 2.01 c.; y Enero a 1.99 c., pero aún así quedaron de 2 a 3 puntos netos más alto. En el contrato número 4, la posición de Julio perdió su avance quedando a 1.35 c. o sea al bajo del día que representa un descenso de 2.1|2 puntos neto, mientras que los meses mas diferidos quedaron también a los bajos del día con Septiembre a 1.08.1|2 c. Las noticias políticas parecieron constituir el factor principal en cuanto al contrato número 3 hoy, y la brusca alza de las primeras horas se atribuyó al estímulo que representa para el ramo el hecho de que Cuba se dispone a realizar los esfuerzos necesarios para hacer frente a sus obligaciones internacionales, lo que a su vez conducirá —según se espera—a que se tome una decisión definitiva en cuanto a la revisión del Tratado Comercial con la vecina República.

Russell News.

CRUCIGRAMAS

HORIZONPALES

1.—Mamífero cuadrumano.
5.—Prominencia que forma la superficie del agua agitada.
7.—Cocinar.
11.—Proceder.
12.—Hermano de Remo, fundador de Roma.
13.—Bien de salud.
14.—Amarra.
16.—Adoras.
17.—Nombre femenino.
18.—Trampa, estafa.
20.—Agarradera.
21.—Dios del Sol.
22.—Es (en inglés).
24.—Papagayo grande.
27.—Río de Galicia.
29.—Lago de la América del Norte.
33.—Estado de la Indochina sometida al protectorado de Francia.
34.—Metal.
35.—Apunte.
36.—Diptongo.
38.—Interjección.
39.—Ruido que producen ciertos movimientos acompasados.
42.—Interjección.
44.—Pronombre.
45.—En el juego de la secansa dos o tres cartas iguales.
48.—Tiempo del verbo amar.
50.—Adverbio de cantidad.
51.—Provincia de la India inglesa
52.—Provincia de la antigua Francia.
53.—Provincia de España.
54.—Mar de Asia.
55.—Corriente de agua dulce.
56.—Planta aroidea.

VERTICALES

1.—Mueble.
2.—Mar de Asia.
3.—Célebre novela de Emilio Zola.
4.—Terminación de aumentativo.
5.—Rezar.
6.—Valle en las montañas de Santander.
7.—Dueña.
8.—Adición.
9.—Parte del ave (pl).
10.—Flor.
15.—Punta de la Habana.
18.—Río de Suiza.
19.—Diptongo.
21.—Capital de Italia.
23.—Río de Francia.
24.—Nota musical.
25.—Terminación de aumentativo.
26.—Símbolo del Radio.
27.—Interjección.
28.—Voz que se usa repetida para arrullar a los niños.
30.—Igual al 28.
31.—Ello (en inglés).
32.—Interjección.
37.—Antiguo nombre de la nota do.
38.—Existe.
39.—Tiempo del verbo talar.
40.—Inclinación vivísima hacia alguna persona o cosa.
41.—Rostro.
43.—Segundo califica árabe primo de Mahoma.
44.—Capital de Noruega.
45.—Agarrar.
46.—Costado.
47.—Mineral que atrae el hierro y otros metales.
49.—Contracción.
51.—Altar.

A. L. G.

MERCADO DE GOMA

Cierre ayer en New York:

Mayo	—
Julio	16.42
Septiembre	16.46
Diciembre	16.46

EDICTO

REPUBLICA DE CUBA
SECRETARIA DE OBRAS PUBLICAS
Negociado de Construcciones Civiles y Militares.

OFICIAL

Habana, 27 de Abril de 1939.

ANUNCIO

Hasta las diez de la mañana del día 25 de Mayo de 1939 se recibirán en las Oficinas del Despacho del Sr. Secretario de este Ramo, situadas en el Edificio de la Secretaría de Obras Públicas, calle Sol entre Habana y Cuba, proposiciones en pliegos cerrados para la ejecución de la Demolición del resto del Edificio de la Antigua Cárcel de la Habana, calle Baluarte entre Cárcel y Avenida del Puerto, y por la adquisición de los materiales procedentes de dicha Demolición, con las excepciones especificadas para la Demolición y los materiales en el Pliego de Condiciones particulares.

José G. DU-DEFAIX,
Ingeniero Jefe del Negociado de Construcciones Civiles y Militares.

Solución al Crucigrama anterior

BOSTON SURETY COMPANY, S. A.
GARANTIA EN BONOS DE LA REPUBLICA
FIANZAS EN GENERAL
MANZANA DE GOMEZ. DEPARTAMENTOS 365-368.—HABANA
TELEFONOS: A-6204 Y M-2517.
CABLE: AVIEITES. TELEGRAFO: BOSCO.

M.E.C.D. 2016

MATANCERAS

Los Caballeros de Colón

En su XVI Convención.

Con inusitada brillantez se han celebrado durante los días 20 y 21 de mayo, en esta ciudad, los distintos actos organizados por el Consejo de San Carlos 2,805 en honor de los convencionistas de toda la República, que por esas cuarenta y ocho horas fueron nuestros distinguidos huéspedes.

Desde las primeras horas de la mañana del sábado, con la misa pontifical que tuvo efecto en nuestra Catedral, se vió por todas partes de la ciudad el emblema símbolo de esa prestigiosísima institución, a la que pertenecen las más destacadas figuras de la sociedad cubana.

Una ofrenda floral al Apóstol Martí, fué el segundo número del programa de ese primer día de la Convención, que quedó abierta en el Teatro Sauto, ante una concurrencia enorme y escogida, al frente de la cual veíase al ilustre Prelado de esta diócesis, Monseñor Alberto Martín Villaverde, que era acompañado de otros príncipes de la Iglesia y altos dignatarios de la religión católica.

Después, en la sala capitular del Ayuntamiento, tuvo efecto la entrega de la última bandera que ondeara en el Castillo de San Severino en los años de la intervención americana, histórico souvenir que conservará nuestra ciudad como una delicada ofrenda de los Caballeros de Colón.

Habló en ese acto el doctor Dorta Duque, orador del que, para hacer su elogio, bastará decir que está considerado como uno de los tribunos más elocuentes y brillante de la República.

Visitas a los pintorescos alrededores de la población y a sus edificios públicos hicieron los convencionistas en las horas de la tarde, asistiendo después por la noche al gran baile del Liceo, del que eran huéspedes de honor por haberlo así acordado la Directiva que preside el doctor Antonio J. Font Tió.

Con el mismo lucimiento que el sábado, celebráronse el domingo los actos de ese día, clausurándose la Convención por la tarde, con la asistencia de todos los miembros del Consejo de San Carlos 2,805, que es el de esta ciudad y que estaba presidido por el señor Raimundo Urréchaga y Agote, Gran Caballero del mismo.

No pretenden estas pobres líneas mías dar un reflejo de esa XVI Convención de Estado de los Caballeros de Colón, porque pluma autorizadísima para ello levantara acta de todas las ceremonias, de todas las reuniones y todos los actos celebrados en esos dos días del 20 y 21 de mayo corriente.

En estas mismas columnas del decano de la prensa de Cuba saborearán nuestros lectores la prosa de un distinguido escritor que traía la misión de recoger el eco de cuanto ataña a esa concentración.

Me concretaré, pues, a felicitar a Raimundo Urréchaga y a todos sus compañeros del Consejo de San Carlos por lo satisfechos y lo agradecidos que abandonaron Matanzas, según oí de sus propios labios, esos visitantes de los días de sábado y domingo anterior.

Martica Hart Dávalos

En sus días.

Celebró su natalicio el pasado martes, en que cumplía siete años de edad, la encantadora muñeca que es hija del recto juez de Instrucción de esta ciudad doctor Enrique Hart y su distinguida esposa Marina Serafina Dávalos y Torice.

Una simpática fiestecita tuvo en aquella regia mansión del quartier de Bellamar —la hermosa quinta propiedad de la señora Anglé de Romeu, hoy home de los esposos Hart-Dávalos—. la ideal Martica, obsequiando a sus amiguitos con un lunch provisto de todas las exquisiteces.

Con el interesante matrimonio atendía a la legión de querubes que allí se dieron cita, la alta dama Finita Torice y Jenkins viuda de Dávalos, abuela de la festejada.

Lleven estas líneas hasta la linda Martica la felicitación del cronista, con sus mejores deseos por su ventura y su dicha.

Un baby

Segundo de una prole.

Los jóvenes esposos el doctor Eduardo Campuzano y la bella dama Estela Pérez Salvador besan alborozados a una tierna criatura que llegó al mundo en la Clínica de Reyes, en la Habana, con toda felicidad.

Con Eduardo y Estela participan de esta gran alegría los abuelos del recién nacido, el comandante Domingo Pérez Arocha y su esposa Violeta Salvador y el señor Campuzano y su gentil señora.

Sea enhorabuena.

Felipe Echemendía

Duelo matancero.

Con intensa pena se ha recibido en esta sociedad la triste nueva del trágico fallecimiento del estimadísimo caballero que era hermano de aquella gran figura de la escuela cubana que se llamó el doctor Arturo Echemendía.

Doctor en Filosofía y Letras Felipe Echemendía desempeñaba actualmente el cargo de inspector escolar en Morón, habiéndose resentido su salud últimamente y habiendo nublado su cerebro de tal modo su estado que puso fin a su existencia en la Habana, donde se hallaba.

Traído su cadáver a esta ciudad, fué inhumado en la Necrópolis de San Carlos, donde reposa con su padre, el inolvidable Arturo y aquel brillante cronista que tuvo esta sociedad y que firmaba sus trabajos con el pseudónimo de Conde Rich.

Acoja Dios en su seno el alma del doctor Felipe Echemendía y sea para sus hermanos y sus deudos todos nuestro sentidísimo pésame.

Importante

A los socios del Tennis.

Tengo encargo de la presidenta del Club de la Playa, señorita Bértila Haedo, de poner en conocimiento de los infinitos asociados de aquella institución que hasta el sábado a las doce se recibirán adhesiones para el almuerzo que ha de ofrecerse allí el domingo 28 del corriente, como parte del programa de la fiesta de inauguración de la temporada veraniega.

Contratada la orquesta de los Hermanos Melero, estará a su cargo el baile y de nueve a doce tendrá efecto los matches de tennis en opción a las dos preciosas medallas de oro que ofrece la Directiva del Club.

Proceden esas medallas de la Casa Artamendi y están maravillosamente grabadas.

También es casi seguro que se inscriban ese día en el Tennis numerosas embarcaciones que enarbolarán la bandera blanca y verde de la sociedad, para lo cual se ha pasado una comunicación invitando a los propietarios de las mismas para que asistan a la fiesta.

Una linda estampa

De la primera comunión.

Llega a mi mesa dedicada por la niña Silvia Pujadas y Johanet, que en el Convento de las Dominicas Americanas recibió el pan de los ángeles el pasado día 12 de mayo, en una solemnísima fiesta.

La encantadora Silvia es hija del doctor Luis Pujadas y Ortiz y de la gentil señora Conchita Johanet y Montalvo, mis amigos tan distinguidos.

Al mismo tiempo que acuso recibo de la cartulina que me envía Silvia enviaré la más calurosa enhorabuena a los esposos Pujadas-Johanet porque se ha aumentado su prole con un tercer fruto de sus amores, un niño, al que se impondrán los nombres de Luis Augusto Alejandro de los Angeles, que con Silvia y Conchita forma encantadora trinidad.

Octavio Serra

Trasladado a su casa.

Mejorado ya de la dolencia que lo aquejó en la residencia de los esposos Pagés-Fundora, donde ha permanecido por espacio de varios días, ha sido traído ya a la quinta de la Playa de sus padres políticos, los esposos doctor Schweyer y la señora Emelina Dewis.

Los doctores Guillermo Caballero y Fernando Pagés Cantón siguen prestándole asistencia al distinguido enfermo, por cuyo total restablecimiento formulo los votos más fervientes.

Una invitación

Galante y cortés.

Me la envía el señor Maximiliano Zincke para el banquete que le será ofrecido al señor Carlos Núñez, gerente principal del Banco Núñez, el día 11 de junio próximo.

Organizadoras de este homenaje son las fuerzas vivas de la Provincia, que tendrán el referido día una concentración provincial.

Quedo agradecido a la cortesía.

Santa Susana

La festividad de ayer.

Por haber dedicado todo el espacio que tengo señalado para las «Matanceras» en esta publicación, omití felicitar a las damas y señoritas que llevan ese nombre, haciéndolo hoy, en primer término, a Susy Candelario, la encantadora y bella mademoiselle que es hija del prestigioso hombre de negocios de esta plaza Don Juan Candelario, y la gran dama Susana Arriaga de Camps.

Susana Santoyo y Borrel, a la que deseos todas las venturas y todas las dichas imaginables, y Susana Milián de Rodríguez Duarte y Susana Domínguez de Sardiñas.

Susana Rodríguez, a la que también felicito cumplidamente.

Y Susy Estorino de Plá y Soler, dama de la más alta distinción.

Felicidades a todas.

Sor Elisa de Diego

Sigue en la agonía.

Desoladoras son hoy también las noticias que puedo ofrecer sobre el estado de la virtuosísima mujer que es Superiora del Convento de las Siervas de María de la calle de Milanés.

Abrazada a la cruz y con la vista puesta en Dios, va apagándose por momentos esa vida consagrada al bien de sus semejantes, ya restañando llagas, ya velando enfermos, ya ayudando a bien morir a cuantos solicitan los servicios de esas abnegadas hermanas.

A interesarse por la salud de Sor Elisa de Diego acuden a aquel convento que fué reedificado hace apenas dos años, gracias a sus entusiasmos y su actividad, las familias principales de esta sociedad.

Si hiciera el cielo un milagro...

Operada

Por el doctor Tamargo.

Sometida ha sido a la extirpación de las amígdalas, el aquella clínica de la calle de Tello Lamar de tan alta reputación, la joven y bella dama María del Carmen Begueristain y Rivero, la esposa del ingeniero Manolo Tamargo.

Intervino quirúrgicamente a esa enferma el notable especialista doctor Juan F. Tamargo y Bautista, director de ese centro facultativo.

En vías de restablecimiento ya María del Carmen Begueristain, se encuentra en «Villa María Luisa», la señorial mansión de sus padres, en el quartier de Bellamar.

La última nota

Para dar cuenta del enlace efectuado el pasado lunes en la residencia de los esposos Junco-Bruzón, de su hija, la gentil María Isabel, con el caballeroso y cumplido joven Joaquín Díaz Ruiz.

En ceremonia íntima, desprovista de toda pompa, juráronse amor eterno esos simpáticos enamorados para los que mando aquí mis votos por su felicidad y su dicha.

Ante el reducido grupo de familiares y allegados de las familias de ambos contrayentes se presentó María Isabel Junco luciendo un sencillo pero elegantísimo traje de novia. No llevaba cola, pero se adornaba con los simbólicos azahares, prendidos con arte y gusto grande. Con un rico ponche, bocaditos de distintas clases y finos dulces fué obsequiada la concurrencia al acto.

Sean felicísimos esos novios.

Manolo JARQUIN.

ASISTIDO EN LA CASA DE SOCORROS

MATANZAS, mayo 24. DIARIO. Habana.—José Pérez Rodríguez, de 43 años, vecino de Naranjal número 40, fué asistido en el Centro de Socorro de una herida grave en la región nasal con fractura de los huesos cuadrados de la nariz. Declaró que se la causó al caerse.

Nombró veterinario

Con vista de que el Alcalde Municipal de Jiaguí ha nombrado un veterinario para la inspección del sacrificio de reses en el matadero el Director de Sanidad ha dejado sin efecto la orden de clausura decretada contra esa industria.

Gracias a la diferencia entre los productos argentinos y cubanos es posible un entendimiento comercial

El Ministro de la Argentina, Dr. Víctor Lascano, nos habla de la honda huella dejada por España en los pueblos que fundara y que se manifiesta en su respeto a la tradición

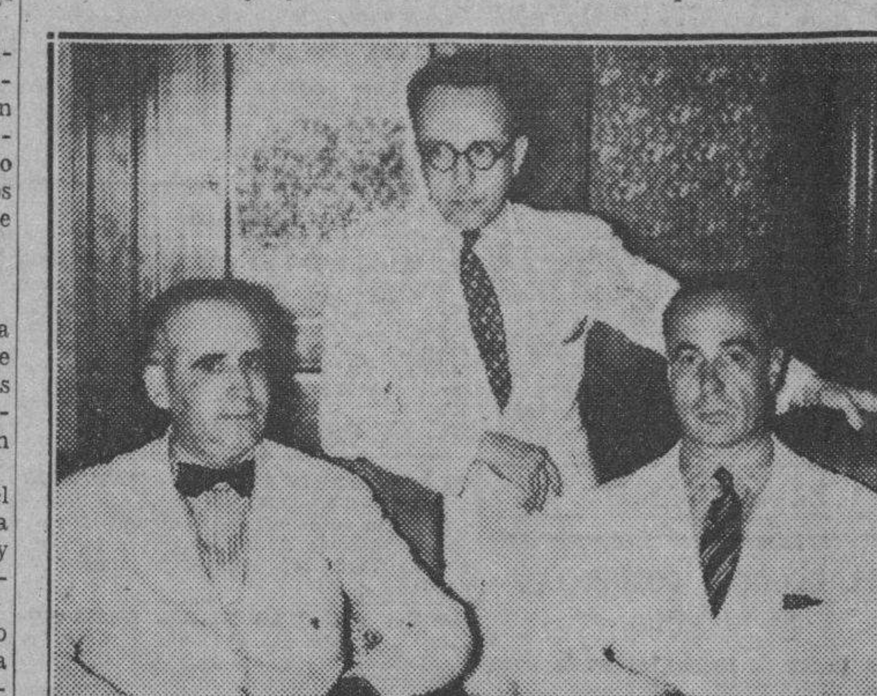

De izquierda a derecha: El Excmo. Ministro Plenipotenciario de la República Argentina en Cuba. Dr. Víctor Lascano y el doctor Jacinto F. Villegas, Secretario de la Legación, recientemente llegado a la Habana, con nuestro compañero Armando Maribona que los visitó en el Hotel Nacional.

Visitamos en su «suite» del hotel «Nacional» al Excmo. señor Ministro de la Argentina en la América Central y en los países del Caribe, doctor Víctor Lascano, con motivo de cumplirse hoy ciento veintinueve años de la independencia de la República del Plata.

La conversación se extendió a numerosos tópicos. El doctor Lascano, con visión amplia de su carrera, no quiso constreñirse a hablar de su patria y de la gloriosa fecha de hoy, prefiriendo enfocar los problemas y las posibilidades de la Argentina en sus relaciones con Cuba.

El doctor Lascano es diplomático de carrera y escritor de méritos. Descendiente de hombres que mucho representaron en la vida de la Argentina—José Benjamín Gorostiaga, entre otros—y es hijo de Pablo Lascano, quien no fué gran caudillo político por impedírselo su gran pureza espiritual y rectitud de procedimientos. Ha representado a su país en varias naciones de América y de Europa. Es autor de libros y ensayos, sobre asuntos históricos, diplomáticos y literarios. En estos momentos imprime una casa habanera su más reciente obra. «Tournée Diplomática».

Le rogamos que nos hable de dicho libro, y nos dice:

—Esta tarde, de 6 a 6.30, por las estaciones CMCK y COCO, y en la noche por la radiodifusora O'Shea, de 9 a 10 y 30, en programas dedicados a la Argentina, ofrezco dos charlas que incluyen aspectos de esa obra. Paso rápidamente por la Revolución de mayo, aquel vasto movimiento que se extendió a otros países del continente para romper los vínculos que nos ataban a España. Como usted sabe, San Martín atravesó los Andes con tropas organizadas por su genio militar, para fundar la independencia de Chile y del Perú. Luego se retiró a Boulogne-sur-mer, donde terminó sus días, porque su altura moral le dictaba que «la presencia de un soldado feliz no es conveniente para el afianzamiento de las democracias».

«Hace un año que estoy en Cuba—prosigue el doctor Lascano—y mi misión se extiende a nueve países en total: República dominicana, Haití, Panamá, El Salvador, Honduras, Nicaragua, Guatemala y Costa Rica. Todos los he recorrido. Pero esta es una situación transitoria, porque un solo ministro no puede mantener relaciones regulares y permanentes con tantos gobiernos, aun en la era del aeroplano».

Elogia las bellezas de Cuba y de su capital, los aspectos interesantes de sus múltiples actividades científicas, culturales, industriales y comerciales. Hace consideraciones sobre las causas del recíproco desconocimiento de su patria y los nueve países en donde la representa. Lo achaca, en primer lugar, a la falta de líneas directas de navegación; y en segundo, al gran foco de atracción que para ellos representan los Estados Unidos, y en general a la carencia de comunicación en que vivimos y las dificultades para el turismo y la penuria de informes exactos relativos a las condiciones económicas y sociales. Dice que la prensa de Hispano-América puede hacer mucho en este sentido. La Hemeroteca «Colón», fundada por la Sociedad Colombista Panamericana, viene a contribuir a un mayor acercamiento entre los pueblos de América, ofreciendo, en un sitio público, accesible y gratuito, todos los periódicos y revistas que se publican en el Continente. Manifiesta su agradable sorpresa al encontrar en los kioscos habaneros publicaciones de la Argentina.

Pasando a hablar de asuntos comerciales, manifiesta que cree en la posibilidad de un intercambio, dado que los productos argentinos no son similares a los nuestros, señalando este aspecto como base de posible entendimiento. La Argentina puede ofrecernos trigo, carnes en conserva, tanino, vinos, quesos, yerba mate y frutas en lata, a cambio de tabaco, cacao y otros frutos tropicales. Para facilitar este tráfico, sugiere el establecimiento de una línea directa de navegación y mantener una Feria de Muestras en la Habana, a la que se agregaría una sección de libros argentinos. Reproduce en su libro un interesante artículo de la revista de Buenos Aires «Inter-América», titulado: «Intercambio argentino-cubano», que enfoca aspectos de conveniencia recíproca.

Después se refiere a los aspectos raciales y a las características que nos son comunes y que deben ser perpetuadas.

—Es tan fuerte la huella de España en los pueblos que fundara—afirma—que persiste con vigor en ellos la tradición española. ¿Por cuánto tiempo? Los hijos de las familias antiguas pudientes se educan en escuelas yanquis; leen libros y revistas en inglés y escuchan colosales transmisiones de radio, y experimentan también la influencia avasalladora del cine norteamericano. ¿No estará en peligro la hispanidad de esta parte de América?

El doctor Víctor Lascano cambia de tono para manifestar la solidaridad con que dos espíritus superiores nos vinculan: Martí y Sarmiento.

—Ambos lucharon en la adversidad—dice—por la grandeza de sus patrias respectivas dentro del concierto del continente americano. Sarmiento, más feliz que el héroe inolvidable de Dos Ríos, pudo realizar su obra desde la presidencia de la República, donde fué llevado por la espontánea adhesión de sus conciudadanos; pero el Mártir cubano influye poderosamente, desde ultratumba, en el pensamiento de las nuevas generaciones, para el glorioso destino y perfeccionamiento de las instituciones de su isla querida».

El resto de la conversación giró sobre tópicos de actualidad: Hoy se inaugura en la Feria Mundial de New York el pabellón argentino. El buque-escuela «Argentina» ha llegado a la gran ciudad para que los cadetes asistan a la ceremonia inaugural, que será presidida por el Excmo. señor Embajador, doctor Felipe Espil.

Esta noche, en el Salón Plata del hotel «Nacional» ofrecerán Su Excelencia el doctor Lascano y su gentil esposa, la señora Angélica Gálvez, un banquete en honor del honorable Secretario de Estado, doctor Juan J. Remos, y señora, al que asistirán el Cuerpo Diplomático acreditado en Cuba, altas personalidades nacionales y funcionarios de la Secretaría de Estado y de la Legación argentina.

Hay mucho exhibicionismo teatral en las "cosas" ofrecidas en la Feria Internacional de New York

Necesítase dinero, mucho dinero para verlo todo. Los encantos de los «perros calientes». Un personal fino y cortés al servicio de los visitantes. Frio invernal

NEW YORK, mayo 24. (Especial para el DIARIO DE LA MARINA, por José Caminero, enviado especial). Con una temperatura propia de diciembre, hoy, y bajo una continua lluvia, ayer, este enviado especial, en su peregrinación por la finca de 30 caballerias donde está enclavada la Feria Mundial de New York, ha empleado múltiples horas sin que hasta el momento haya visto nada que lograra 'tumbarlo de espaldas».

Y si alguien me preguntara qué se necesita para «ver» la Feria, le respondería al punto: un par de zapatos viejos y cómodos, un cartucho lleno de monedas de cincuenta y veinticinco centavos y una voluntad de hierro para maravillarse, como la que aparentemente tenían los 79,987 otros visitantes que conmigo ayer desafiaron la inclemencia del tiempo para ver los leones que Buck trajo vivos del Africa, la mujer barbuda, la serpiente marina y otras cosas por el estilo que se exhiben en la zona de «diversiones» de esta feria colosal.

Pero no quiero causar la impresión de que es esto solamente lo que hay que ver allí: hay un espectáculo grandilocuente. Es el de las caras de los visitantes que han pagado su buen dinero por ver las maravillas de la feria y maravillas o no, ellos las toman como tales.

Uno de los espectáculos que más nos habían elogiado es el de la reproducción de las famosas cataratas de Victoria, descritas como el espectáculo más grandioso de la naturaleza, y que aquí se ofrece a la vista del observador, en una visita que apenas dura tres minutos, en la forma de una imitación de la selva, con frondosidad de papel engomado y con cambios de luz producidos por unos cristales cuadrados de varios colores, cuya notoriedad destruye la ilusión que quiere uno formarse del lugar. La caída de agua, en gran cantidad y sobre un parapeto de unos cuantos metros, está supuesto a representar la catarata original, más grandiosa que la del Niágara.

Este y otros espectáculos son los que he visto hasta ahora y esta es la impresión que he recibido de ellos. Pero queda aún mucho por ver y espero sinceramente que me ofrezcan material para escribir en otro tono. La feria Mundial de New York se me antoja como una imagen de la Ciencia, que avanza llevando de los brazos el Circo y el Teatro. No obstante, nunca he comido unos «perros calientes» más sabrosos que los que aquí se expenden; nunca he tropezado con un personal más cortés y servicial que el que aquí cuida del visitante, ni nunca creí ver un espectáculo tan desolador como el que ofrecen los innumerables jóvenes de edad universitaria, que, convertidos en «coolies», empujan los «rikishas», donde ventrudos y prósperos hombres de negocios se arrellanan, en el disfrute planturoso de unas bien ganadas vacaciones.

Pero estas y otras cosas más que aquí voy viendo me darán el material necesario para las crónicas que habré de escribir acerca de la gran Feria Mundial de New York, que se esfuerza en mostrarnos el mundo de mañana.

Hace hoy un año que se inauguró el Primer Juzgado Correccional Nocturno

Hace hoy justamente un año que se inauguró el primer Juzgado Correccional nocturno. A partir de esa fecha, este Juzgado ha venido funcionando con extraordinaria eficiencia, regido por el doctor José R. Mendizábal y Montalvo, con la cooperación del secretario Alberto Portela y Carbajal y los oficiales Porfirio Murrieta, Luis Carás y Rubén Martín.

En realidad, el doctor Mendizábal ha rendido una hermosa labor. Gracias a su celo y a su competencia, su Juzgado puede ponérsele como modelo entre los de su clase. Ha sido recto y justo, comprensivo y humano. Gracias a él la Habana de noche ha vuelto a ser la Habana de otros tiempos, libre de elementos perturbadores.

He aquí una prueba evidente de la intensa labor realizada en los últimos doce meses:

Causas.	
Se radicaron en el año 1938 en el libro de delitos	1.804
Se radicaron en el presente año 1939	1.975
Total	3.779
Contravenciones	
Se radicaron en el año 1938 en el Libro de Contravenciones	6.211
Se han radicado en el presente año 1939	3.797
Total	10.008
1.276 fianzas prestadas de $25	$31.900.00
496 fianzas prestadas de $100	49.600.00
2 fianzas prestadas de 24 pesos 84 centavos	49.68
Total	$80.549.68
Fianzas prestadas, canceladas, decomisadas y pendientes.	
Fianzas decomisadas	$ 625.00
Fianzas pendientes de cancelación ingresadas en la Z. F. de Oriente	7.050.00
Fianzas canceladas	72.874.68
Total	$80.549.68
Recaudado por infracciones sanitarias para el fondo de epidemias e ingresado en la Zona Fiscal de Oriente	$ 385.50
Recaudado por infracciones municipales e ingresado en el Ayuntamiento	1.473.00
Recaudado por multas impuestas que se ingresan en la Tesorería General de la República a la disposición del Fondo de Pensiones y Jubilaciones del P. Judicial	19.377.43
Total de lo recaudado por todos conceptos	$21.235.93

Dr. José Rafael Mendizábal, que se halla al frente del Primer Juzgado Correccional Nocturno de la Habana. Hoy cumple este organismo el primer año de fundado.

Alberto Portela, Secretario del Primer Juzgado Correccional Nocturno.

ANGELITA LOPEZ RECIO DIRIGIO UN MENSAJE DE PAZ POR RADIO AL PERU

Desarrollando su intensa propaganda a favor de la fraternidad humana, la Asociación Femenina de la Cruz Blanca de la Paz, está dirigiendo mensajes de salutación a los distintos países de la América, utilizando el radio, que acorta distancia y une las naciones por lazos invisibles.

Anoche fué enviado el décimosexto mensaje de paz correspondiente esta vez a la República del Perú, y estuvo a cargo de nuestra culta compañera y distinguida conferencista señorita Angelita López Recio, perteneciente al staff del colega «Avance». La trasmisión se efectuó por las estaciones CMCD y COCD «La Voz del Aire».

En la parte de concierto tomaron parte la señora Blanquita Fernández de Castro de Jardines, insustituible Presidenta de la Cruz Blanca de la Paz; señora Conchita Valdivia de Santo Tomás, que recitó algunas poesías de la bella poetisa peruana señorita Rosa María Rojas, delegada de esa asociación en Lima; y señorita Margot García Dalmau, que dedicó varias canciones al país hermano y la señora Josefina Helsters, con números de violín.

La trasmisión especial terminó a los acordes de los himnos de la Cruz Blanca de la Paz, del Perú y Nacional.

DICEN EN PARIS QUE INGLATERRA ENVIARA UNA MISION A RUSIA

PARIS, mayo 25, jueves. (Havas).—Comentando el pacto de ayuda mutua que están negociando Inglaterra y Rusia, Genevieve Tabouis dice hoy en L-Oeuvre, que el convenio estipulará que los acuerdos militares y técnicos de toda índole han de figurar en el texto del tratado. Ya en Londres se hace los preparativos para designar una misión militar que se dirigirá a Moscoú, inmediatamente después de la firma del pacto. Cabe la posibilidad de que el ministro de la Guerra británico, Sir Leslie, Hore-Belisha, asumirá personalmente la dirección del grupo de oficiales.

Discurso pronunciado por el Dr. Luís Machado al inaugurar el Pabellón Cubano en la Feria de Nueva York, el día 20

He aquí el interesante discurso pronunciado por el doctor Luis Machado en la dedicación del Pabellón Cubano en la Feria de Nueva York, el 20 de Mayo. Dado el interés que encierra, nos es grato ofrecerlo íntegro a nuestros lectores:

Sr. Presidente,
Sus Excelencias,
Distinguidos Visitantes,
Señoras y Señores:

Es mi privilegio y también mi placer el darles la bienvenida, como Alto Comisionado del Gobierno de Cuba, a nuestro Pabellón en la Feria Mundial de New York, en este trigésimo séptimo aniversario de la Independencia de Cuba.

El Gobierno Cubano fué el primer Gobierno nacional que aceptó participar en el área ocupada por Gobiernos Extranjeros en la Feria Mundial de New York. Nuestra participación en esta gigantesca empresa, en los precisos momentos en que un mundo escéptico parecía dudar de la posible realización de este sueño genial, fué inspirada por nuestra fe en el talento y enérgica actividad del pueblo americano. Creímos entonces, como todos lo hacemos ahora, que los que pudieron construir este gran país en el Nuevo Mundo, eran también capaces de concebir y en efecto construir el «Mundo de Mañana»».

Esta Feria es una excelente presentación de lo mejor que, en nuestros días, el cerebro humano es capaz de soñar y manos humanas de fabricar. Es un brillante resumen de las acumuladas ganancias de la humanidad en todas las avenidas del esfuerzo humano. Es una vívida exhibición de los mejor que el hombre ha producido hasta ahora en artes, ciencias, medicina, comercio, cultura y economía.

Al presentar al hombre de hoy el Mundo de Mañana, los organizadores de esta Feria, con una amplia visión de los problemas mundiales, están presentando no ya un mundo estático, satisfecho de sus propias proezas; sino un mundo activo, inquieto, constantemente cambiando y moviéndose bajo ese invisible poder espiritual que ha calorizado el progreso humano.

Realmente es motivo de complacencia para todos nosotros que no somos ciudadanos de esta gran Nación, el haber sido reconocidos e invitados a participar en este desfile del progreso mundial. La invitación que nos ha hecho tomar parte, realza los conceptos amplios de los organizadores de esta Feria y es otra prueba del tradicional espíritu de acometividad de este país, tanto en sus relaciones comerciales y sociales, como en asuntos de orden internacional.

Cuba fué el primer país descubierto por Colón. Es la cuna de la colonización americana. Es la tierra de donde los conquistadores de Cortés partieron hacia México y de donde salió Balboa para descubrir el Pacífico. Es la tierra donde embarcó Ponce de León para ir a descubrir a la Florida, y De Soto para navegar el gran Missisippi. Es el centro geográfico de las Américas, la línea divisoria donde se anen y funden dos civilizaciones. Cuba, por lo tanto, no podía dejar de responder a la llamada de América; y pronta y gustosamente ha aceptado la parte que le corresponde en esta gigantesca presentación del progreso de la raza humana.

Nuestro Pabellón oficial es un modesto esfuerzo para presentar, no sólo lo que Cuba tiene, sino lo que Cuba es y ha sido. Es una sencilla presentación de lo que un país pequeño ha hecho para contribuir al arte, literatura, historia, ciencia, industria y cultura, que hacen de este inmenso mundo que habitamos, un mundo mejor en que vivir. Nuestro Pabellón, quizás, no les impresionará por su tamaño y suntuosidad. Ciertamente no es una demostración espectacular de lo que el dinero puede comprar para distraer o divertir a un mundo cansado. Pero en nuestro Pabellón se encuentra una rica colección de algunas de las cosas valiosas que el dinero no puede comprar, y entre éstas se halla el típico ambiente cordial y sincera amistad que de manera tan especial está impregnado todo lo que es de Cuba. Aquí hay una inagotable provisión del ferviente y verdadero deseo de hacer de este mundo, un mundo mejor; un mundo mejor no solamente para unos pocos privilegiados, sino para todos los que el Gran Dios ha creado; un mundo en donde el vivir será una bendición y la vida una constante y agradable oportunidad de servir al prójimo.

Y ésta es la principal contribución que nuestro pequeño país ha aportado a su gran Feria. Sean todos ustedes, bienvenidos a nuestra Casa. Ojalá que aquí encuentren, además de la diferencia de nuestro lenguaje, raza, costumbres y tradiciones, también un vínculo común en nuestro deseo de conocernos y entendernos mejor. Que sea ésta la ocasión para renovar nuestro común propósito de ser y actuar como verdaderos buenos vecinos. Que nuestra consideración y tolerancia mutua, en el futuro como en el pasado sirvan de ejemplo para alentar y fomentar, por todo el mundo, la paz y buena voluntad, sin las cuales, ningún mundo en el pasado, presente o futuro, ha sido, es o puede ser capaz de progresar.

Señoras y Señores: Esta es la Casa de Cuba: Estais, pues, en vuestra casa.

ENTIERRO DEL PERIODISTA JULIO MILLA CHAPELLI

CAMAGUEY, mayo 24. DIARIO. Habana.—Honda pena ha causado en esta ciudad la muerte del periodista Julio Milla Chapelli, que se suicidó ahorcándose en su domicilio. El sepelio, efectuado hoy, constituyó una sentida manifestación de duelo, asistiendo la Banda Municipal, todos los periodistas locales y gran cantidad de público, siendo costeados los funerales por los representantes de la prensa camagüeyana.

—Varios inspectores de la Hacienda se encuentran en esta ciudad girando una visita a la Zona Fiscal. Cumpliendo órdenes de la superioridad están inspeccionando las diversas secciones de esa importante oficina recaudadora.

HERNANDEZ,
Corresponsal.

Trasladarán algunas aulas que tienen escasa matrícula para sitios de mayor núcleo escolar

Transferencias de créditos para sufragar atenciones de la Secretaría de Educación, compra de libros y pago de becas. Honras fúnebres por el alma del poeta Heredia

Distintas transferencias de crédito se han hecho en la Secretaría de Educación Pública con objeto de sufragar diversas atenciones.

Quince mil pesos habrán de dedicarse a la adquisición de libros de texto para las escuelas públicas de la nación.

Dichos libros serán adquiridos en breve a fin de que al iniciarse el próximo curso escolar ya se encuentren distribuídos en las escuelas y los alumnos puedan utilizarlos desde las primeras clases.

También se destinarán $19.843.33 al pago de los becados del departamento.

Finalmente se dedicarán 1,000 pesos para atenciones de la Academia Nacional de Artes y Letras.

Redistribuirán las aulas

Una nueva distribución de las aulas de las escuelas públicas cubanas se está estudiando por las altas autoridades de la Secretaría de Educación.

Se trata de realizar un trabajo cuidadoso, a fin de velar por los altos intereses de la enseñanza.

Es propósito del doctor Joaquín Ochotorena, nuestra máxima autoridad educacional, que las aulas que se encuentran en lugares de escasa población escolar sean trasladadas para otros puntos, donde se hacen más necesarias.

Se dejarán sin efecto las comisiones de servicio del Magisterio

Los maestros públicos que se encuentran prestando servicios en comisión en distintos departamentos deberán reintegrarse a sus aulas de inmediato.

El doctor Joaquín Ochotorena, nuestro Secretario de Educación, se propone dejar sin efecto las comisiones de servicios en el Magisterio nacional.

Dictará con tal motivo una resolución.

Honras fúnebres por el alma de Heredia

La Catedral de la Habana habrá de ofrecer el lunes solemnes honras fúnebres por el alma del genial poeta cubano José María Heredia, con motivo de conmemorarse el primer centenario de su muerte.

Tendrán lugar a las nueve de la mañana y ocupará la sagrada tribuna Monseñor Manuel Arteaga, que hará el panegírico del excelso cantor del Niágara.

La comisión organizadora de los actos en memoria de Heredia ha acogido con verdadero agrado este acuerdo del Cabildo de la Catedral.

Gentil agasajo del ministro argentino al Canciller Remos

Invitadas otras varias personalidades. También asistirá Mons. Caruana

Con motivo del aniversario de la Revolución de 1810, el señor Ministro de la República Argentina acreditado en Cuba, doctor Víctor Lascano y señora Angélica Gálvez, ofrecerán una comida en el salón Silver Ball del Hotel Nacional, en honor del señor Secretario de Estado, doctor Juan J. Remos y señora Mercedes Carballal de Remos, hoy jueves.

A esta gran demostración asistirán destacadas personalidades de la sociedad habanera, miembros del Cuerpo Diplomático acreditado ante el Gobierno de Cuba, funcionarios de la Secretaría de Estado con sus respectivas esposas y el personal de la Legación Argentina.

Será una fiesta de alta confraternidad, cuya significación y trascendencia es innecesario poner de relieve.

A las seis de la tarde de ese mismo día, el Ministro de la Argentina, doctor Lascano, transmitirá por radio una alocución al pueblo cubano utilizando las estaciones C.O.C.O. y C.M.C.K., tratando acerca de la independencia argentina.

He aquí la relación de los invitados:

Excmos. Señores: Nuncio Apostólico Monseñor Jorge J. Caruana; Embajador de los Estados Unidos de América, Mr. J. Butler Wright y señora de Wright; ex-Presidente de la República José A. Barnet y señora Marcela Cléard de Barnet; ex Secretario de Estado, doctor Cosme de la Torriente y señora Estela Broch de de la Torriente; General José Martí y señora Teté Bances de Martí; Subsecretario de Estado, doctor Miguel Angel Campa y señora María Teresa Roff de Campa; Introductor de Embajadores, Coronel Luis Rodolfo Miranda; Segundo Introductor de Embajadores, doctor Pedro Rodríguez Capote; Ministro del Ecuador, Víctor Zevallos y señora Esther Castillo de Zevallos; Ministro de Chile, Emilio Edwards Bello; Ministro de Colombia, doctor Ricardo Gutiérrez Lee y señora Carmelina Terry de Gutiérrez Lee; Ministro de Haití, Justín Barau y señora de Barau; Ministro de la Gran Bretaña, Herbert Adolphus Grant Watson; Ministro de Venezuela, Alberto Smith y señora Lola Casas de Smith; Ministro de Panamá, Ernesto B. Fábrega y señora Lumy de Fábrega; Ministro de Italia, Giovanni Persico; Ministro del Brasil, doctor Silvio Rangel de Castro y señora de Rangel de Castro; Ministro del Perú, Juan de Osma; señora Edwards Kenneth Hoyt; señorita Mary Wright; Secretario de la Legación Argentina S.S. Jacinto F. Villegas; Edecán del señor Secretario de Estado y Canciller de la Legación Argentina Lucas A. Córdoba.

Decomisan 50 libras de carne

El Jefe Local de Puerto Padre ha comunicado a la Superioridad haber decomisado cincuenta libras de carne de res, por orden del Juez Correccional del término, debido a encontrarse en malas condiciones para el consumo público.

VOCEABA UN NIÑO EL "PREMIO GORDO" CUANDO EN LA RENTA HABIA SALIDO YA EL NUM. 8859

Tres asiáticos le arrebataron tres fracciones: $2,100; pero, gracias a un Cabo de la Policía, pudo retener 4; a cubierto del hambre gracias a la Renta de Lotería

Mostrando la blancura de sus dientes, aparece entre un grupo jubiloso de familiares y vecinos, el vendedor de billetes Genaro Peñalver, que tenía $2,800 encima y lo estaba regalando inconscientemente.

Ayer, día en que se jugaba el sorteo de la Lotería Nacional, acudieron al edificio que ocupa la Secretaría de Hacienda los niños destinados por la Casa de Maternidad y Beneficencia para «cantar» los números de las bolas que sacaban de los bombos.

En las casas de familias y en los establecimientos se abrieron los aparatos de radio para escuchar los números que tocaban en suerte. Todos esperaban ansiosos que les tocara el Premio Mayor.

Pero después de las dos y media la voz de la pareja de niños cantó por tres veces seguidas el número 8859, correspondiente al premio de los 70,000 pesos.

Aún a esa hora circulaban por las calles algunos vendedores rezagados que tenían en sus manos diversas hojas de billetes. Entre ellos, un menor nombra Genaro Peñalver, pregonaba a todo pulmón:

—El ocho mil ochocientos cincuenta y nueveee, jugadores, quien lo quiere!...

Al cruzar próximo a la plaza del Vapor, el menor Peñalver, continuaba gritando: ¡Lleven el gordo!... Efectivamente sin saberlo, los siete pedazos que tenía estaban premiados en los 70,000

Tres asiáticos que al igual que Peñalver vendían sus billetes por Galiano y Reina, al darse cuenta que el menor tenía en sus manos una fortuna, se dirigieron a él violentamente, arrebatándole tres fracciones.

El público que transitaba por aquel lugar, al imponerse del suceso, corrió presuroso hacia el pequeño vendedor que, sin salir de su asombro, pues ignoraba que tenía la fortuna en sus manos, lloraba amargamente la pérdida de sus tres pedazos de billetes.

Todos hicieron un cerco al muchacho, tratando de adquirir las cuatro fracciones que aún le quedaban, originándose por tal motivo una leve alteración del orden, a la que puso término el cabo número 200, Carlos Eckerson, de la Sección de Tránsito, quien condujo a aquél a la Cuarta Estación.

Peñalver al saber que era propietario de 2800 pesos, lleno de alegría comenzó a gritar:

—«¡Ya soy un burgués! ¡Ahora compraré una casita, donde vivirá feliz toda mi familia, sin tener la preocupación del casero, ni de la rebaja de alquileres.

Inmediatamente el capitán Herrera pasó aviso a la señora María Rita Peñalver, madre del afortunado muchacho, vecina de Aramburo número 865, para que concurriera a dicha Estación en busca de su menor hijo y de los billetes agraciados.

Al hacer acto de presencia la madre, se originó una escena conmovedora entre ésta y su hijo, quien, bajo una excitación nerviosa, se arrojó sobre ella, estrechándola fuertemente entre sus brazos.

M.E.C.D. 2016

Crónica Católica

ACTOS CATOLICOS QUE SE ANUNCIAN PARA MAÑANA EN LAS DIVERSAS IGLESIAS

En la Iglesia del Espíritu Santo, Novena y Jubileo Circular: A las 8.30 a. m., Misa y exposición de S. D. Majestad.

A las 5 p. m., Santo Rosario, Ejercicio de la Novena al Espíritu Santo, Visita a Jesús Sacramentado, cánticos, sermón por el R. P. Francisco Javier Asencio, S. J., bendición y reserva.

En la Capilla de Cristo Pobre

A las 4 de la tarde, solemne Novenario a Cristo Pobre en su Capilla de Habana y Chacón.

El Santísimo estará de manifiesto durante todo el día.

Invita a los Congregantes y a los fieles, la Presidenta de la Congregación de Cristo Pobre, señorita Conchita Hernández Calzadilla.

En honor de Jesús Nazareno.

En San Francisco, a las 8 a. m., Misa, Ejercicio y adoración del Signum Crucis.

En Jesús, María y José, a las 9 a. m., Misa cantada. Después de la Misa exposición de S. D. Majestad, Acto de Consagración, bendición y reserva.

En la Ermita de Arroyo Arenas, a las 8.30 a. m., Misa de Comunión.

A las 9.30 Misa cantada de Ministros y ejercicio en honor de Jesús Nazareno del Rescate de Arroyo Arenas.

A las 5.30 p. m., Vía-Crucis cantada y Hora Santa.

En María Auxiliadora.

A las 9 de la mañana solemnes honras fúnebres por el eterno descanso de las socias difuntas de la Archicofradía de María Auxiliadora.

Mes de María.

En todos los templos, el Ejercicio del Mes de María, con cánticos y ofrecimiento de flores.

Apostolado de la Oración

Se recuerda a los socios y Socias del Apostolado de la Oración, establecido en la Iglesia del Sagrado Corazón de Jesús, que el domingo 28 de mayo, a las 3 p. m., se tendrá la Asamblea general del Apostolado en el salón-capilla de la Anunciata.

A la entrada se exigirá la hojita de la intención del mes de mayo.

Deben asistir los Coros con sus Ceadores o Celadoras y con las insignias de la Congregación. La Directiva. No lleven niños. Iglesia del Corazón de Jesús (Reina). Habana, mayo de 1939.

Gran Fiesta de los Veintiún Domingos de San Hilarión, Patrono de Guanajay. Programa.

Domingo 28 de mayo: A las 8 a. m., Misa de Comunión general.

A las 10.30 a. m., Misa solemne de Ministros con orquesta y cantada a dos voces por los Padres Larrea y Rentería y el Coro parroquial.

Sermón a cargo del doctor Alfredo Llaguno.

A las 5.30 p. m., exposición solemne del Santísimo, estación, Santo Rosario, bendición y reserva.

A las 6 de la tarde, hora fija, gran procesión de San Hilarión y las Mercedes por las calles de costumbre, amenizada por una banda de música.

Católico: Haz los «Veintiún Domingos» de San Hilarión, asiste a su fiesta e ingresa en la nueva Asociación del Santísimo y Cooperadores de San Hilarión, y ayuda con tus limosnas al Señor Cura Párroco de Guanajay, para contribuir al mayor esplendor del Templo Parroquial del Milagroso San Hilarión.

Solemne Fiesta de Consagración de los Niños a Nuestra Señora del Sagrado Corazón de Jesús en la Iglesia de Nuestra Señora de la Caridad. Programa:

Sábado 27 de mayo: A las 9 Misa solemne y plática por el R. P. Modesto Roca, S. Chp.

A las 9.30 procesión por las naves del templo, Consagración de los Niños a la Santísima Virgen; oración por la paz y ofrecimiento de flores.

Se ruega a todos los niños, lleven flores para la procesión.

Aviso a las Asociadas de la Congregación del Purísimo Corazón de María.

El sábado 27 del actual, la Congregación del Purísimo Corazón de María, celebrará sus cultos mensuales en unión de la Congregación de Hijas de María, que todos los sábados del presente mes, ofrecen a las 8 a. m., Misa, Comunión y plática.

Por lo tanto, esa Comunión, Misa, plática y demás actos, que celebren las Hijas de María de Reina, son asimismo los mensuales, para los cofrades del Purísimo Corazón de María.

A las 9 de la mañana, en el lugar acostumbrado, se celebrará la Junta mensual reglamentaria de la Congregación del Purísimo Corazón de María, la cual será presidida por el Director R. P. José María Aboy, S. G.

En la Misa, Comunión y plática, oficiará, el Director de las Hijas de María R. P. Francisco Javier Asencio, S. G.

Abstinencia de Carne.

El sábado 27 del actual, vísperas de la Pascua de Pentecostés, es día de «Abstinencia de carne», pero sin ayuno.

La abstinencia de carne, obliga desde el uso de razón, bajo pena de pecado mortal.

LAS SOLEMNES FIESTAS A SANTA RITA DE CASIA EN EL TEMPLO DE S. AGUSTIN

El fundador de los célebres y piadosos miércoles de Santa Rita de Casia en Cuba, R. P. Fray Lorenzo Spirali, O. S. A., hoy Párroco de la Feligresía de San Agustín, sita en la calle 13 entre 12 y 14, en el Reparto La Sierra, término Municipal de Marianao, ha organizado y celebrado, muy solemnes cultos en honor de Santa Rita de Casia, con el plausible motivo de haber sido su fiesta onomástica el 22 del actual.

Dieron comienzo con el Novenario, el cual dió comienzo con toda solemnidad el día 12 de mayo, a las 5 de la tarde para finalizarla el día 20, a fin de poder celebrar a fiesta externa el 28, a fin de no poner impedimento a las fiestas que en la Parroquia del Santo Cristo de La Habana, se celebran el día de Santa Rita, y que el fundó e inauguró hará unos 13 años cuando por vez primera vino a Cuba. Después de haber estado ausente ejerciendo el Cargo de Ecónomo de la Orden de San Agustín, por espacio de seis años, volvió a Cuba, y en el acto se ingenió para levantar una iglesia capaz para, cómodamente, albergar a 800 fieles. En esta iglesia toda rodeada de jardines, se celebró ese solemne novenario y grandiosa festividad externa de Santa Rita de Casia. Los nueve días, a las 7 y cuarto y 8 a. m., Misas y Comunión.

Por la tarde, a las 5, exposición de S. D. Majestad, estación, Santo Rosario, Ejercicio de la Novena, cánticos, reserva, Himno de Santa Rita y veneración de su Reliquia.

Los sermones fueron pronunciados por el Párroco, Padre Fray Lorenzo Spirali, presentando a Santa Rita como modelo de la vida cristiana en todo estado y condición social, o sea como hija, esposa, madre, viuda y religiosa, sacando las consecuencias que se derivan para uno mismo, para la familia y la sociedad.

Fué escuchado con suma atención por un numeroso concurso de fieles.

La Dirección de los ejercicios y oficios estuvieron a cargo del Rvdo. Padre doctor Angelo, O. S. A., celosísimo Teniente Cura de esta Parroquia.

La parte musical la interpretaron de manera brillantísima, las distinguidas hermanas señoritas María Teresa y Carmelina Fernández, dos notabilísimas artistas en el canto y en la música.

El sábado 20, después de la reserva se cantó solemnemente la Salve.

El domingo 21 se celebró con gran esplendor la festividad externa de Santa Rita. De 7 a 11 a. m., se celebraron Misas rezadas con la explicación del Santo Evangelio de la Dominica.

A las 12 de la mañana, tuvo lugar la Misa solemnísima de Ministros.

Ofició de Preste, el R. P. Fray Alfredo Pacitto. Diácon., R. P. Fray D. Angelo, O. S. A. y Subdiácono, el P. McNámara, O. S. A.

Ministro de Ceremonias, el Párroco P. Spirali, O. S. A., no solamente con respecto al altar, sino que asimismo, con respecto a los fieles a los cuales, indicaba los momentos en que debían permanecer sentados de pie o arrodillados, enseñándoles así, como deben comportarse en el templo durante el Santo Sacrificio de la Misa, imponiendo así la uniformidad en el orden, resultando muy hermoso y devotísimo el acto.

Después del Evangelio le dió lectura en castellano, explicándolo brevemente. A continuación hace un bellísimo panegírico de Santa Rita y después informa a sus feligreses del empleo que da a sus limosnas, mostrándoles el púlpito y confesonarios de que se ha dotado el templo. «Se dice, agrega, que el P. Spirali, no hace más que pedir. Si no pidiese aún estaríamos en la pequeña capilla, pues no tendríamos esta amplia, ventilada y bellísima iglesia, ni palio, ni ese hermoso terno que hoy usan los Ministros del altar, que a mi petición me donó una familia de Filadelfia por valor de más de mil pesos. Para tener todas estas cosas necesarias al Culto y para vuestra comunidad, es para lo que pide éste vuestro servidor».

Por último les anuncia fue el sábado 27 es día de abstinencia de carne, pero sin ayuno y que el domingo 28, por celebrarse la Pascua de Pentecostés, la Misa de las 12 será cantada y una vez terminada la Misa, se dará la Bendición Papal, por Privilegio de que gozan los Padres Agustinos, en la expresada Pascua en la cual conmemora Nuestra Santa Madre la Iglesia, la venida del Espíritu Santo, sobre el Colegio Apostólico.

Un grandioso coro mixto, bajo la dirección del Padre Rentería, maestro de la Capilla Catedral, interpretó de manera magistral, la Misa Melódica de Pietro Yon, Regina Celi lectare aleluía y el Himno de Santa Rita de Casia.

El Padre Spirali, felicitó públicamente al Director y artistas de la música. Asimismo mostró su gratitud, a cuantos le ayudaron con sus limosnas a sufragar los solemnísimos cultos, y a los que a ellos habían asistido.

A la una se inició el desfile del numerosísimo concurso de fieles.

Felicitamos al Párroco P. Spirali, por los solemnísimos cultos tributados a Santa Rita de Casia.

ANUNCIOS CLASIFICADOS DE ULTIMA HORA

PROFESIONALES

3 DRES. EN MEDICINA

DR. O. ARROCHA
Médico Homeópata
Consultas previo aviso, de 2 a 5. Teléfono I-5195. Juan Delgado 227, Santos Suárez.

COMPRAS

17 MUEBLES Y PRENDAS

¡ATENCION!
Compro máquina de coser Singer ovillo central; no pierda tiempo, avise por el M-1556.

Arrendamientos

A-1 FINCAS RUSTICAS-URBANAS

SE ARRIENDA UNA FINCA EN LA carretera de Ceiba del Agua, con chalet y toda clase de frutales. Informa su dueño: FO-7588.

VENTAS

48 CASAS

SANTOS SUAREZ. VENDO CASA portal, sala 2|4, baño, comedor, cocina, patio, $2.850; otra portal, sala, saleta, 3|4, baño, comedor, cocina, patio, garage, servicio criado, jardín, $6.200; otra, jardín, portal, sala, 3|4, baño, comedor, cocina y 3|4 independientes con sus servicios, renta $40.00. Precio: $4,500. Para informes: Belasquida, I-7306.

MIRAMAR. PRIMERA AVENIDA entre 24 y 26, magnífica casa con una gran piscina, caseta de baño, espléndida sala, dos terrazas, dos cuartos lujosos de baño, otros dos de criados, garage, seis cuartos, cocina, closets, jardines. Alquiler $140. Precio: $23.000, con facliidades. Informes: Agramonte FO-3730.

VENDO EN GANGA $2,100, MODERna, sala, saleta, 3|4 grandes, comedor, baño completo, pasillos laterales, traspatio frutales. Lawton y Tejar. No cobro ni pago comisión. M-3887.

COJIMAR FRENTE A LA PLAYA, y Malecón vendo casa calle Morí No. 2 una planta sala, saleta, 4|4, comedor, 1|4 criado. garage. Precio: $4.000. Haga cambio. Campanería. Aguiar 206 M-7785.

ALTURAS DE ALMENDARES. VENdo una casa de 2 plantas, construcción moderna, techos monolíticos situada en la Avenida de la Paz. Precio $7.000. Urge su venta. Informa: Guillermo del Monte. Habana 264 M-2474.

CERCA DE AYUNTAMIENTO. PUNto comercial, vendo una casa antigua y sólida de 1 planta con 6 metros de frente por 22 de fondo. Precio: $8.000. Urge su venta. Informa: Guillermo del Monte. Habana 264 Teléfono: M-2474.

VEDADO| LA MEJOR RESIDENCIA de la calle 17, de cantería toda de mármol, comedor zócalo de caoba, 7 cuartos, 4 baños y garage para 2 máquinas. La vendo con urgencia. Informa: Guillermo del Monte. Habana 264 M-2474.

VEDADO. EN LA CALLE 17, VENDO una casa cerca de la calle G de 2 plantas independientes, techos monolíticos y garage en $25.000. Informa: Guillermo del Monte, Habana 264 Teléfono M-2474.

SE VENDE $20.000
En el lugar más sano y distraído de la Víbora, precioso chalet de dos plantas, lleno de comodidades, agua pura de manatial propio inagotable, precioso jardín, 800 metros terreno. Esquina tres calles. Hay que verlo. Telf. I-5443.

SAN MIGUEL DE LOS BAÑOS
Se alquila casa de esquina fraile, compuesta de jardín, portal corrido, sala, comedor, 6|4, 2 baños intercalados, 1|4 criados con su baño, garage y patio con frutales. Informan en los Teléfonos: F-2273 y M-8182.

VENTAS

48 CASAS

NO COMPRE, FABRIQUE CON Valdés $22.00 metro, pone marcos de caoba, baño de color, terminadas 32 casas en ocho años. Haga Vd. la suya X-2571 A5-0332, Luyanó 14, su casa.

CASAS EN GANGA

HABANA CALLE OQUENDO PROXImo a Carlos III, vendemos casas 2 plantas independientes, compuesta de sala, 1|4, comedor, baño y cocina cada planta. Precio $3.000.00. Informan Quintana e Hijo. Chacón 203. M-8182.

HABANA, CALLE CHAVEZ ENTRE Reina y Zanja, vendemos casa antigua una planta, mide 6x18. Precio: $3.850.00. Informan Quintana e Hijo, Chcón 203. M-8182.

HABANA, CALLE CONDESA, PROximo a Monte, vendemos casa antigua, con una medida de 7x22, compuesta de sala, saleta, 3|4, baño, cocina y patio. Precio $3.600.00. Informan Quintana e Hijo, Chacón 203. M-8182.

VEDADO, CALLE 17 PROXIMO A L, vendemos 3 casas, de esquina construídas en un terreno de 1.816 metros de superficie. Precio de Oportunidad. Informan Quintana e Hijo, Chacón 203 M-8182.

VEDADO, CALLE C, FRENTE AL Parque Villalón, vendemos 2 casas, una de centro y otra de esquina, construídas en una superficie de 1.132 metros. Precio $15.000.00 cdaa casa. Informan Quintana e Hijo, Chacón 203 M-8182.

PLAYA DE COJIMAR, VENDEMOS casa moderna, compuesta de jardín, portal, sala, hall, 6|4, baño completo, comedor, cocina, 1|4 y servicios de criados. Precio $3.500.00. Informan Quintana e Hijo, Chacón 203. M-8182.

JESUS DEL MONTE, CALLE DOLOres, próximo a Correa, vendemos casa mampostería, compuesta de portal, sala, 3.4 y patio. Precio $3.500.00. Informan Quintana e Hijo, Chacón 203, M-8182.

LAWTON, CALLE CONCEPCION ENtre San Lázaro y Armas, vendemos casa mampostería compuesta de sala, recibidor, 4|4, baño completo, comedor, cocina, patio y traspatio. Mide 7x40. Precio $3.900.00. Informan Quintana e Hijo, Chacón 203. M-8182.

REPARTO ALMENDARES, VENDEmos casa moderna, compuesta de Portal, sala, comedor, 3|4, baño intercalado, cocina, 1|4 y servicio de criados, garage, patio y traspatio. Precio $4.500.00. Informan Quintana e Hijo, Chacón 203 M-8182.

JOSE CAMPANERIA
Aguiar 206. M-7785
Compra y vende chalets Casas, solares y fincas rústicas, dinero para hipotecas en todas cantidades. Compro condominios y créditos moratoria.

HABANA PARA FABRICAR; ESQUIna: Virtudes 11 por 40 metros $26.000. San Lázaro cerca Belascoaín 9 por 17 metros $7.000. Gervasio cerca Reina 7 por 22 metros $5.000. Campanería, Aguiar 206. M-7785.

HABANA: NEPTUNO ANTIGUA 6x33 metros $15.000. Otra 2 1|2 plantas 7 por 23 metros moderna $13.500. Montoro cerca Carlos III, moderna, sala, 4|4, comedor $5.500. Facilidades. Campanería, Aguiar 206, M-7785.

HABANA. SAN NICOLAS CERCA Neptuno una planta, sala, comedor, 4|4 etc. $8.500. Concordia, sala, comedor, 4|4 etc. $8.500. Jovellar cerca Infanta zaguán, sala, 6|4, comedor y 4|4 altos $13.000. Campanería, Aguiar 206, M-7785.

HABANA. CONSULADO CERCA PRAdo 3 plantas 210 metros $21.000. Otra dos plantas 10 por 24 metros $16.000. Otra una planta para fabricar 7.50 por 30 ms. $9.000. Campanería Aguiar 206. M-7785.

HABANA. MANRIQUE MONOLITICA 3 plantas cerca Malecón $23.000. Gervasio 3 plantas monolítica, sala, 3|4, comedor $12.000, Escobar cerca Malecón 2 plantas, sala, comedor, 4|4, etc. $13.000. Campanería, Aguiar 206. M-7785.

HABANA. SAN MIGUEL 2 PLANtas, 20 por 40 ms. 3 casas y 30 habitaciones. Precio $20.000. Dejo $10.500 en moratoria. Otra para fabricar 6.40x32 metros $4.350. Llinás 2 plantas moderna cerca Belascoaín. $7.000. Campanería. Aguiar 206. Telf. M-7785.

VEDADO. CALL7 2 CERCA 17, SALA 4|4, comedor $8.500. Calle 13 cerca 12, sala, saleta, 4|4, comedor $7.500. Calle 19 cerca 12 sala, comedor, 3|4. Baño $5.500. Campanería, Aguiar 206 M-7785.

VEDADO: CALLE D CERCA LINEA 2 plantas independientes, moderna, sala, comedor, 3|4, garage $21.000. Calle 17 dos plantas moderna, sala, hall, 4|4, comedor, garage $26.000. Calle E. cerca 23 una planta, sombra, 700 metros, moderna, sala, saleta, 6|4, dos baños, comedor, garage $23.000. Campanería, Aguiar 206. M-7785.

VEDADO ESQUINAS: CALLE 17 DOS plantas, comercio y familias $21.000 Calle B sombra, 800 metros, 2 plantas independientes, sala, comedor, hall, 6|4 baños, $22.000. Calle 2 sombra una planta, lujosa, sala rall, 4|4, comedor etc. $25.000. Campanería, Aguiar 206 M-7785.

VEDADO, CALLE 23 CERCA PASEO una planta 683 metros, sombra $15.000 y censo $3.000. Otra moderna 2 plantas sala, 3|4, comedor, garage $15.000. Otra 3 plantas, monolítica, renta $140. Precio $19.000. Campanería, Aguiar 206. M-7785.

NAVES: CALZADA CONCHA, ESQUIna 1.000 varas, mampostería techos hierro vacía $10.000. Vedado calle 8 bajos, nave altos familias 683 metros $8.500. Campanería, Aguiar 206. Telf. M-7785.

..ALMENDARES. CALLE B FRENte tranvía moderna sala, hall, 3|4, comedor, garage $7.000. Calle D frente Parque, moderna sala, 3|4, baño, comedor, garage $5.500. Campanería, Aguiar 206. M-7785.

ALTURAS ALMENDARES, AVENIda Paz moderna, sala, comedor, 4|4, baño, garage, $7.500. Avenida Almendares sala, saleta, 4|4, comedor, garage $10.000. Ampliación Almendares, moderna, Avenida 3a. cerca 12, sala, hall 4|4, comedor, garage $5.500. Campanería, Aguiar 206. M-7785.

SANTOS SUAREZ. CALLE SAN BEnigno, moderna, sala, 3|4, comedor $3.600. Calle San Anastasio, monolítica, sala, 2|4, comedor $3.300. Calle O-Farrill, una planta, sala, 4|4, comedor $3.900. Campanería, Aguiar 206 M-7785.

49 SOLARES

GANGA: A 65 CTS. VARA, VENDO terreno esquina en Marianao, con más de cien varas frente a calle M compran parcelas a $1.50 vara, prefiero venderlo junto. Informes Telf. FO-7140.

MIRAMAR. SOLAR DE CENTRO EN la calle 10 entre Tercera y Quinta. Es la mejor Avenida del Reparto 1.251.54 varas. Alberto Mendoza, Amargura 205 M-9494.

SANTOS SUAREZ. VENDO SOLAR calle Luis Estévez 12x47 a $3.00 varas; otro 10x40 metros a $3.00; otro calle Lacret 12x30 a $3.00; otro General Lee 8x30 a $3.00, esquina frente al tranvía y ómnibus 24x35 a $8.00 varas; otra esquina fraile, calle General Lee 18x30 a $3.50 vara; también tengo lotes de dos y tres mil varas, para informes: Belasquida, Telf. I-7306. Paz y General Lee.

VENTAS

49 SOLARES

OPORTUNIDAD. MAGNIFICA PARcela «La Sierra», Primera esq. Diez, acera sombra; diez varas por veinte y tres a $5.50 vara, calles asfaltadas cercada mampostería, el jardín del chalet. Dueño FO-1259. No corredores.

COJIMAR. REPARTO MORE, LOMA gran panorama, parte alta. 3 solares, miden 4.000 varas. Calle Máximo Gómez esquina a 34. sombra, luz, teléfono. Agua. Precio $900. Campanería, Aguiar 206. M-7785.

50 FINCAS RUSTICAS

FINCA DE RECREO CON CHALET, 2 plantas, toda sembrada frutales en producción, para persona de gusto que quiera vivir en ella, véala. Finca Vega, calle Sol, Arroyo Arenas.

EN RANCHO BOYEROS, VENDO finca de 4 caballerías, toda lavorable, casas, pozo, arboleda, precio $1,300; otra 3|4 caballería pegada a Guanaay $6,000; otra en Caimito 1|2 caballería, $2.800; otra de 3 caballería en Loma Tierra, $4,500. Para informes Belasquida, I-7306.

GUIRA MELENA. VENDO FINCA DE una caballería tierra de primera, toda sembrada, próxima al pueblo y frente al tren, Precio $3.800. Dueño informan Chacón 203, M-8182. Sr. Barreros.

51 ESTABLECIMIENTOS

VENDO CASA PARA HUESPEDES O inquilinato de siete habitaciones todas alquiladas en Consulado. Informan San Lázaro 320 Telf. A-7465.

VENDO MAGNIFICA LECHERIA
en Reina mitad de precio por desconocer el grio, ventajoso contrato, módico alquiler. Carballo, Café La Diana. Reina y Aguila de 2 a 6 p. m.

GANGA POR NO PODERLO ATENder vendo puesto de frutas $50, entre 2 carnicerías Calzada de Güines 129 frente a Ulacia, negocio rápido embarco. Paga $3 alquiler. Véalo a todas horas.

GRAN OPORTUNIDAD SE VENde una farmacia en un lugar céntrico del Cerro. Informa: Teléfono M-1255 de 2 a 4 p. m.

53 AUTOMOVILES-ACCESORIOS

VENDO CHEVROLET DE 1938 DE cuatro puertas, Master Sport Sedán, completamente nuevo, a precio de situación. Operación únicamente de contado. Aguacate 51, altos, esquina a Tejadillo, de 12 a 1 y de 6 a 7 p.m.

GANGA: FORD 31, CUÑA CONVERtible; Dodge 37 Luxe flamante $575; Chevrolet 36 Luxe $380; Dodge 37 7 pasajeros, radio. Todos por embarcarse. «Bar Partagás» Neptuno Prado. Alvarez.

SE VENDE
Muy barato un Buick de uso. Puede verse en Luz Caballero No. 459 entre Patrocinio y Carmen. Informan por Telf. I-5548 de 8 a. m. a 1 p. m.

VENDO 4 CHEVROLETS DEL AÑO 31 abiertos. Pueden verse en Belascoaín entre San Lázaro y Lagunas, pregunte por Santiago.

54 MAQUINARIAS

IMPRESORES. VENDO 100 TITULAres de plomo y madera para hacer carteles y pasquines electorales, prensa tambora tamaño Marina, chivaletes, galeras etc. Amistad 313 (interior) entre San José y San Rafael.

56 MUEBLES Y PRENDAS

COLEGIOS: SE VENDEN VARIAS butacas-pupitres, pizarrones, una mesa tres metros de largo, un estante. Todo muy barato. S. Rafael 609, altos.

SE VENDE JUEGO DE CUARTO CINco piezas, moderno, en $50.00. Costó $200.00. Informan F-2933.

61 DE ANIMALES

VENDO VACAS RECENTINAS DESde $35, cruzadas. También un caballo de trote, 5 años, 7.1|2 cuartas, barato. Una carreta de volteo, buen estado. Granja Vega, calle Sol, Arroyo Arenas.

CHIVAS ISLEÑAS RECIEN PARIdas, por mudarme, las vendo. 10 y A, Reparto La Sierra. Guerrero.

OPORTUNIDAD
En Ayestarán y Estrella venta de mulos de tres años propios para transporte o arrias por parejas, solos o en lotes. U-1129.

SE VENDEN
Novillas recentinas de mucha producción Holstein y Guernsey. Finca «La Luisa» Teléfono M-1129.

Dinero-Hipotecas.

63 SOLICITUD

SOLICITO $4,000.00 EN PRIMERA hipoteca, buena garantía, directo, sin corredores. Llame M-1428.

TOMO EN 1a. HIPOTECA $12.000 AL 7¾. garantía 1|2 manzana de casas de 2 plantas situadas en la Calzada del Cerro, valoradas hoy en $100.000. Sr. Barreras. Chacón 203 Habana Te- Sr. Barreros, Chacón 203, Habana, M-8182.

65 BONOS Y VALORES

CREDITOS CONTRA EL BANCO ESPAÑOL
Los acreedores de este Barco que no hayan cobrado ningún dividendo, pueden dirigirse a Falip Suárez, calle 25 núm. 1112, altos, entre 6 y 8, Vedado. No importa que haya perdido sus documentos, pues hago las investigaciones necesarias para establecer su derecho al cobro.

ENSEÑANZAS

75 PROFESORAS-PROFESORES

ENGLISH LESSONS PRACTICAL three months method best conditions success guaranteed apply Seidl Amistad 376 altos Telf. A-4312 post meridian.

ALQUILERES

81 CASAS DE COMIDAS

SOLICITO FAMILIAS PARA SERvirles comidas a su domicilio, precio de situación, llame al Telf. A-8352, exquisita comida hecha por el ex cocinero de El Aguila, haga su encargo, pregunte por Manzano.

82 APARTAMENTOS

SE ALQUILA PARA MATRIMOnio solo, apartamento elegantemente amueblado, vajilla, utensilios de cocina, ropa etc. Informes Tte. Rey 211, esq. Habana. Hay ascensor. Telf. A-9825.

SAN LAZARO 556 ALTOS CASA DEcente, alquila moderno departamento independiente, dos habitaciones, baño, pantry, cocina grande, luz, teléfono, no moleste planta baja.

ALQUILERES

84 HABITACIONES

EN O'REILLY 409
FRENTE A LA METROPOLITANA
Se alquilan magníficas habitaciones, amplias, frescas y ventiladas, con o sin muebles, agua caliente y fría en cada una, abundantes y modernos baños. Teléfono. Precio razonable.

ALQUILO UNA HABITACION GERvasio 524, entre Zanja y Salud, a personas de moralidad. Informa la encargada.

VEDADO. CASA PARTICULAR. 19 No. 103 entre L M, primer piso, habitación grande, fresca, saludable, lavabo, baño anexo. Sólo señoras, señoritas, se cambian referencias. Unico inquilino.

85 NAVES-LOCALES

PARA NEGOCIO COMERCIAL SE ALQUILA
Una parte de los bajos de la casa situada en O-Reilly 503, casi esquina a Villegas. Es un local independiente con sus vidrieras propias. Informan por los teléfonos: M-7911 e I-5548

SE ALQUILA ESPLENDIDA NAVE, en lo más céntrico de Luyanó, calle Pedro Pernas, entre Calzada de Concha y Teresa Blanco, a una cuadra del Paradero. Informan Telf. M-1557.

EN EL MEJOR LUGAR DE LA HABANA
Magnífico local, en O-Reilly y Habana, propio para oficina, comercio, depósito etc. Informan en el mismo.
Oficinas: Genios y Morro
Teléfono: M-6747

MAGNIFICO LOCAL
Se alquila con un Mes Gratis
Esquina, propio para oficina, depósito etc. Genios y Morro. Informes en el mismo.
Informan: Teléfono: M-6747

87 HABANA

SE ALQUILAN 2 CASAS EN XIFRES 54, modernas. Sala, 2 habitaciones, comedor, baño, cocina, en 25 pesos. Telf. FO-3542.

VILLEGAS 470, ENTRE MURALLA y Sol. Se alquilan los bajos, compuestos de sala, saleta, cuatro cuartos, comedor, baño cocina. Llaves en la Tintorería del frente. Informes teléfono F-4744.

ALQUILO HERMOSO PISO EN CONdesa 156 esquina Lealtad compuesto de sala, comedor, dos habitaciones, baño intercalado, cocina gas, llave en Tostadero. Informan Cantina Cine Reina.

LUCENA 253, ENTRE NEPTUNO Y San Miguel, sala, recibidor, tres cuartos, baño intercalado, comedor corrido, servicios de criados, cocina, cuarto azotea, agua abundante. De 1 a 4.

PRECIOS
DE SITUACION
Aquí está lo que necesita. Desde 12 pesos en adelante

ESCOJA Y OFREZCA LO QUE PUEDA

VELAZQUEZ No. 91 C. o 412 CASA de Sala, 2 habitaciones, baño y cocina.

SOMERUELOS No. 70 O 53 BAJOS, Casa de sala, comedor, 3 habitaciones, baño y cocina.

DEPARTAMENTOS DE 1, 2 Y 3 PIEzas con baño en Lindero No. 24. A. Ramírez 4, o 24, San Bernardino 93 o 273, Inquisidor 27 o 503 Acc. por Luz, Marina y 25, Lindero No. 24 o 58.

AMISTAD Y SAN MIGUEL EDIFIcio Astor, Departamentos de 1 y 2 habitaciones con baño.

MARINA No. 16-C. O 155, EDIFICIO Echevarría, Departamentos de sala, comedor, 3 habitaciones, baño y cocina.

J. DEL MONTE 618, C 1364, BAJOS, departa,entos de sala, comedor, dos habitaciones, baño y cocina.

CUBA Y TEJADILLO ALTOS POR Tejadillo. Casa de sala, comedor, 3 habitaciones, baño, cocina y cuarto y servicios.

INFORMES EN LAS MISMAS VEALAS A CUALQUIER HORA Y EN OFICINAS DE GENIOS Y MORRO TELEFONO: M-6747

ALTURAS COLEGIO BELEN
AVENIDA COLUMBIA
Amueblado o sin amueblar, alquilo chalet modernísimo, doble ventilación todos los cuartos, fabricado recientemente por Purdy and Henderson lugar de residencias alto y fresco, bajos portal, living-room, comedor, con closets para vajilla, y mantelería, hall con closet para abrigos y sombreros etc. cocina eléctrica moderna con gabinetes etc. service-porch con closets para artículos de limpieza, conecciones eléctricas, máquina lavar y planchar, cuarto y baño criados y garage, altos; hall, pantry, closet para ropa de cama etc. conecciones eléctricas para máquina de coser etc, tres grandes cuartos con closets, dos cuartos baño colores y terraza. Línea y Siete, dando frente Colegio Belén entre Calzada Columbia y Línea tranvías a Marianao y los paraderos Orfila y Rabel. Abierta todo el día.

PARTE MAS ALTA HABANA, TOdas vías comunicación, altos muy frescos, mucha agua, recibidor, sala, tres grandes habitaciones, baño moderno, comedor, terraza, cocina, etc., sin estrenar. Infanta 1603, esquina Cádiz. $32.00. M-5015.

EN $40 SE ALQUILA UN APARTAmento nuevo, sala, recibidor, comedor, 2|4, baño, cocina. Virtudes 358 entre San Nicolás y Manrique. Informan la misma o teléfono F-3489.

$26.00 PRIMER PISO MODERNO una cuadra Monte costado Iglesia. Tenerife 6, entre Antón Recio y San Nicolás. Sala, comedor, 2 cuartos grandes, otro chico. baño intercalado completo, siempre agua. Llave los baño intercalado completo, siempre agua Llave los bajos. Dueño X-2784.

NUEVA DEL PILAR ESQUINA A Arroyo, muy cómodas y económicas casitas, cerca del Mercado Unico, sala, saleta, dos habitaciones, cocina, baño, agua abundante. Informes Arroyo 214, altos.

SUSCRIBASE Y ANUNCIESE EN El «DIARIO DE LA MARINA»

ALQUILERES

87 HABANA

ENTRELLA ENTRE XIFRE Y PLAsencia, altos Centro Escolar José María Zayas, con sala, comedor, tres habitaciones, baño, cocina, cuarto y servicio criados. Llave encargado. Informan A-7842.

ALQUILO MODERNOS BAJOS, SAleta, tres, habitaciones, baño, cocina, $26. Desagüe 121, entre Marqués González y Oquendo, verla, en la misma informan. A-4008.

88 VEDADO

VEDADO. CHALET. CALLE F No. 601 esq. 25, Vedado; 2 garages; 2 cuartos y 2 servicios de criados; gran portal; vestíbulo; sala; antesala; comedor; pantry; cocina. Altos: 5 habitaciones; 2 baños; saleta; terraza. La llave en la misma. Informes FO-4185.

89 CERRO-PALATINO

ALTOS MODERNISIMOS, BARATOS Patria 156. Sala, saleta, tres cuartos, baño intercalado, comedor al fondo, abundante agua, cocina ultra-moderna. Verla es alquilarla, llave bodega. 89

EN $20 ALQUILO LINDA CASA COlón No. 416 entre Daoiz y Velarde, Reparto Las Cañas, con portal, sala, comedor, 3 cuartos, amplia cocina y baño; con patio lateral y traspatio con árboles frutales. La llave en la misma informan en Reina 410 altos. Telf. M-3741.

90 MARIANAO-REPARTOS

SE ALQUILA. AVENIDA DEL RIO No. 21, Alturas de Almendares, chalet de 2 plantas, portal, sala, comedor, 5 habitaciones, garage, cuarto y servicios de criados. Informan en el F-4270. La llave en la misma. Precio $60.00.

98 ALQUILERES VARIOS

PLAYA DE GUANABO. SE ALQUIla la casa de mampostería, chica, amueblada, con todas las comodidades, por junio o toda la temporada. Informan: Telf. M-7597, en la playa S. Rodríguez.

SE SOLICITAN

99 SOLICITUD DE ALQUILERES

SOLICITO CASA HABANA O VEdado con sala, recibidor, tres cuartos, baño intercalado, cuarto y baño criados, comedor y garage. Bajos sin altos o altos completamente independientes de los bajos $60.00 dos meses en fondo. Familia honorable F-6819.

103 CRIADAS-CRIADOS

SOLICITO CRIADA ESPAÑOLA PAra coser y cuidar niña. Que tenga buenas referencias. Sueldo 15 pesos. No agencias. Calzada de Columbia y calle Mendoza. Telf. FO-1020.

SE SOLICITA UNA MUCHACHITA blanca para pequeños quehaceres 6 pesos y uniformes. Calle 23 No. 956 entre 2 y 4. De 11 a 4.

SE NECESITA MUCHACHA PARA limpiar por la mañana. Referencias. $6.00. Monte 351 entrada por Revillagigedo.

104 COCINERAS Y COCINEROS

SE SOLICITA UNA COCINERA QUE ayude a la limpieza, blanca o de color, que sepa cocinar, que tenga referencias y duerma en la colocación. Animas 162, 3er. piso.

SOLICITO BUENA COCINERA, duerma colocación, tenga referencias, sueldo quince pesos. Calle C esquina a 8. La Sierra. Casa del tennis. rutas 57 o 30.

SOLICITO COCINERA PARA CUAtro de familia con referencias y que duerma en la colocación, tiene que lavar y planchar alguna ropa fina. Sueldo $12.00. Informan FO-1345.

SE SOLICITA UNA COCINERA QUE ayude a los quehaceres de la casa y duerme en la colocación. Si no tiene referencias que no se presente. Informes en Muralla 205.

110 LAVANDERAS-LAVANDEROS

SE SOLICITA UNA LAVANDERA joven, que duerma en la colocación, tenga buenas referencias de casas conocidas, que sepa lavar y planchar bien para 12 personas. N y 25. $25.00.

114 AGENTES-VENDEDORES

AGENTES, GANEN DINERO
Solicitamos de ambos sexos, comisión continua, fácil venta, presentarse oficinas Coran, Aguiar y Obispo. Edificio The Thust Company (Departamento 515).

SE OFRECEN

118 CRIADAS-CRIADOS

SE DESEA COLOCAR UNA ESPAñola sin pretensiones, para criada de manos, otros quehaceres de casa particular. Telf. F-5262. Tintorería.

SE OFRECE JOVEN CON BUENA presencia y referencias para manejadora o criada de cuartos. Habla inlésg correctamente. También cocina y limpia a matrimonio americano. Informan M-6962.

SE DESEA COLOCAR UNA ESPAñola para criada de manos o para lavar y planchar solamente, es seria y formal, no le importa salir de la Habana. U-5470.

SE OFRECE JOVEN EXTRANJERA habla inglés, para criada de mano, sabe lavar y planchar ropa fina, sirve a la rusa. Tte. Rey 113, pregunte por encargado. Referencias.

SE OFRECE UNA BUENA CRIADA de mano con buenas referencias o también para manejar o para criada por horas. Sale a playa, finca o repartos no tiene mayores pretensiones. Informes F-3141.

MUCHACHA ESPAÑOLA SE DESEA colocar para criada de manos y otros quehaceres, sabe cumplir su obligación de buen carácter, no duerme en la colocación. Da referencias $12.000 al mes. Maloja 23. Llame por Teléfono A5-3262. Depto. No. 7.

SE OFRECE CRIADO ESPAÑOL, ES joven sabe trabajar, tiene referencias Telf. M-4032.

119 COCINERAS-COCINEROS

DESEA COLOCARSE COCINERA ALta cocina, repostera fina, cocina lo que pidan, platos último estilo, especialidad en días de recibo, referencias de lo mejor, sin pretensiones, para salcochar no llame, no importa hombre solo. Amargura 65, altos, habitación No. 11.

SE OFRECE UNA ESPAÑOLA PARA cocinar y limpiar a matrimonio o corta familia o cocinar sólo, prefiere Vedado o repartos, tiene referencias. Informan X-2080.

COCINERO BLANCO DESEA COLOcarse en casa particular o comercio, es limpio, de buen carácter, persona seria y formal, tiene buenas referencias, sin muchas pretensiones. Telf. M-3339.

SE DESEA COLOCAR UNA COCINEra española, sabe de repostería, tiene buenas referencias, no menos de 15 pesos. I-7094.

SE OFRECE JOVEN ESPAÑOLA PAra cocinar y limpiar siendo corta familia o para criada de mano sólo. Tiene referencias Telf. M-4025 Estrella 372 esq. Escobar.

SE OFRECE UNA BUENA COCINEra de color con buenas referencias y buena sazón, para cocinar sólo o cocinar y limpiar, tiene buenas referencias. Duerme dentro o fuera. Informes F-3141.

SE OFRECE ESPAÑOLA PARA COcinar y limpiar a corta familia, duerme en la colocación. M-2183.

SE OFRECEN

119 COCINERAS-COCINEROS

MIRAMAR $3.75 VARA
Se vende solar completo centro situado calle 8 entre Quinta y Tercera Avenidas frente Dr. Inclán $3.75 vara. Olózaga, 8 esquina 3a. Avenida, Miramar. FO-3752.

DESEA COLOCARSE UNA BUENA cocinera española, limpia y cumplidora tiene buenas referencias, es repostera Telf. A-6414.

COCINERO ESPAÑOL MEDIANA edad competente y formal, ofrece servicios casa particular, práctico para casas huéspedes, salgo al campo. Informan M-1177.

120 MANEJADORAS

SE DESEA COLOCAR JOVEN INglesa para manejadora o criada de cuarto sepa lavar, muy práctica en todo, tiene buena referencia, preguntar en la bodega. F-6114.

SE OFRECE UNA JOVEN QUE ACAba de llegar del campo, de manejadora o sirvienta de poca familia, se informa en la calle D No. 59, entre 5 y 3, Vedado, preguntar por América.

A RESPONSIBLE WOMAN WITH best of references seeks position as nurse or lady-s maid in or out of twon Willing to travel. Phone A-4338.

124 LAVANDERAS-LAVANDEROS

SE DESEA COLOCAR UNA JOVEN de color para lavar en su casa o fuera. Sabe lavar ropa fina o para el servicio de un hombre solo, tiene referencia. Virtudes 870.

125 CHOFERES

CHOFER SE OFRECE PARA CASA particular o comercio acostumbrado trabajar particular donde doy referencias. Informan Telf. F-7782.

DESEA COLOCARSE UNA MANEJAdora inglesa mestiza, es cariñosa con los niños, tiene buena referencia. Telf. A5-1561.

UN BUEN CHOFER ESPAÑOL SE COloca sin pretensiones. También entiende de jardinero, 15 años al servicio con buenas familias. Tiene buenas referencias, maneja toda clase de máquinas, muy ciudadoso y entiende mecánica. Soltero. Va al campo o extranjero. FO-2773 La Florinda.

PROFESIONALES

1 ABOGADOS Y NOTARIOS.

DR. NILO PICAZO COSSIO, ABOGAdo. Divorcios, Desahucios, Hipotecas, Reclamaciones mercantiles, Administración de bienes. Se anticipan gastos. Edificio «La Metropolitana», Departamentos 205-206. Telf. A-4252. Consultas diarias: 4 a 7 p.m.

DIVORCIOS
En 10 días pensiones alimenticias, facilito los documentos a cubanos y extranjeros, voy a domicilios. Pagos cómodos y a plazos. Dr. Angel Fernández, calle San José 762, altos.

LEON BRUNET, ABOGADO
DIVORCIOS OCHO DIAS. —PENSIOnes y Jubilaciones quince días tramitación rápida, de asuntos: Civiles, Criminales, Administrativos, de lo Contencioso -Administrativo y Trabajos Notariales. Consultas a domicilio. Doctor León Brunet, San Francisco 264. Telf. U-2840

LEY DE ALQUILERES. DIVORCIOS, Consultas sus problemas con el **Bufete Rodríguez-Rendueles.** Empedrado Nro. 366, M-2634. Habana.

MATRIMONIOS, FILIACIONES, ALImentos, Ciudadanías, Pasaportes, Licencias, Marcas, Jubilaciones, Desahucios. Testamentarías, Accidentes trabajo. Responsabilidad civil. Cobros. **Especialidad: Divorcios.** Dr. Teijeiro. San Lázaro 1052 altos. **Consultas gratis: 12 a 2 p. m.**

ABOGADO, EJERCIENDO EN LAS cortes de estado y Corte Suprema de los EE. UU. A. ofrece sus servicios profesionales a los abogados de Cuba y sus clientes. Jacob E. Heller, 261 Broadway. New York City. N. Y.

3 DRES. en MEDICINA.

GABINETE UROLOGICO GENERAL
DE PROFILAXIS VENEREA
Curamos todas las enfermedades de las vías urinarias en pocos días sin dolor. Blenorragia, Cistitis, Prostatitis, Orquitis, Ulceras, Chancros, Flujos de Señora, Impotencia, debilidad sexual tanto en el hombre como en la mujer. Consultas y curas gratis para los pobres, de 7 a 11 de la mañana todos los días. Curas o tratamientos pagos de 11 a 8 de la noche. Consultas y curas reservadas, llame al Telf. M-3606 Jesús del Monte No. 179. Bajos, frente a la Quinta de Dependientes. Habana. Hacemos toda clase de análisis de Laboratorio.

DISPENSARIO MEDICO
Asma, Hemorroides, Tratamiento especial para niños faltos de peso apetito, asmáticos, en el brote denatario, bronquitis crónicas, raquitismo, Consultas de 1 a 3 p.m. Lunes, miércoles y viernes, precios módicos. Consultas a domicilio, previo aviso. Línea Nro. 102, altos esquina a M, Vedado. F-3463

Dr. Alejandro Muxó
VIAS URINARIAS
Especialista de la clínica-hospital «Cuatro de Septiembre» y de la quinta «Covadonga» del Centro Asturiano Cirugía génito urinaria. Enfermedades venéreas y trastornos sexuales. Consultas diarias de 4 a 7 p. m. Perseverancia 163 entre Animas y Virtudes Telf. A-7001.

DR. FRANCISCO J. DE VELASCO
Corazón, Pulmones, Estómago e Intestinos
DR. RUBEN DE VELASCO
Corazón; Pulmones; Enfermedades de los niños. Consulta de 1 a 3. días laborables. Horas especiales, previo aviso. Salud 208 moderno. Telf M-6068

DRA. MARIA JULIA DE LARA
Médico cirujano. Clínica privada Partos, ginecología y Ciruga Plástica, Calzada 710, entre Paseo y A. Telf. F-5008.

DR. ALFREDO COMAS
Especialista del Instituto del Cáncer. Enfermedades venéreas, sífilis; impotencia; afecciones de señoras; tumores del útero y pechos Aplicaciones del Radium. Horas de 2 a 5. Telf. M-7728. San Nicolás número 260, entre Neptuno y Concordia, Habana.

CONSULTAS GRATIS POR CORREO
No se desespere aunque su enfermedad la crea incurable, diríjase al Dr. Fernández Valdés. Obrapía 164.

DR. A. LABRADOR
Especialidad enfermedades estómago, intestinos, Flujos crónicos. Venéreos y Sífilis. Corazón, Riñones y Pulmones, inyecciones intravenosas. Se hace toda clase de análisis. Consulta gratis de 8 a 11. Pagas 1 a 3. **Angeles Nro. 7, entre Reina y Estrella A-0801**

POLICLINICA INTERNACIONAL
Director Dr. David C. barrocas, San Miguel 462 entre Lealtad y Escobar. Gratis a los pobres con radioscopias análisis, diatermia, rayos ultra-violetas luz alpina; inyecciones, medicinas, aplicación de aparatos de yeso; raspados; curas; operaciones. Tratamiento de tuberculosis con éxito desde la primera semana al desaparecer la fiebre. Turnos de $5.00 a hora fija Telfs. U-2737; F-4045.

DR. A. VENERO
Curación rápida enfermedades venéreas, impotencia, sífilis, electricidad médica, diatermia, ozoterapia etc. Cuota semanal. Consultas: 10 a 12 y 4 a 6 San Miguel No. 301 esquina a San Nicolás A-9380.

PROFESIONALES

3 DRES. EN MEDICINA

GABINETE OBSTETRICO GINECOLOGICO, DR. EVARISTO PEREZ RIVERO
Habana 712, entre Luz y Sol. Consultas diarias de 1 a 5 p.m. Enfermeras especializadas en tratamientos de enfermedades de señoras. Partos trastornos del período insuficiencia ovárica. Menopausia. Telf. A-8930

DR. GARCIA RIOS
CIRUJANO - GINECOLOGO
Enfermedades de Señoras. Esterilidad, Frigidez sexual. Aborto habitual. Consulta y reconocimiento $3.00. San Nicolás 614. Telf. M-1540.

DR. ROSAL
Sistema nervioso. Corazón, Medicina interna. Consulta diaria de 4 a 6. San Miguel 507, bajos, entre Gervasio y Escobar. Telf. U-2342

DR. JOSE R. MORALES COELLO
MEDICINA GENERAL
Consultas: de 3 a 6 en Aguacate 104 esq. a Empedrado. Visitas a domicilio, previo aviso. 12 No. 511 entre 21 y 23. Vedado. F-6598.

DR. MESA RAMOS
PIEL, SIFILIS, VENEREO
Impotencia esterilidad, etc. Consultas y tratamientos 8 a 9 a. m. 1 a 7 p. m. Perseverancia 154, bajos entre Animas y Virtudes.

DR. OCTAVIO RIVERO
asma, tuberculosis, enfermedades pulmonares y alérgicas. Coriza, urticaria.
Ex asistente servicio del profesor Gaye (Barcelona), ex jefe clínico Dispensario Antituberculoso Municipal. Consultas: lunes, miércoles y viernes, 1 a 2; martes, jueves y sábados; 9 a 1 p. m. Campanario 209: M-6258.

DR. MARINO RAMOS
Especialista del Hospital Mercedes
Medicina General. Enfermedades de la infancia. Niños retrasados. Consultas diarias 4 a 7 p. m. días festivos 10 a 12 m. Reina 212 M-2107.

Dr. A. BARBA INCLAN
Especialista huesos, articulaciones músculos. Cirujano Ortopédico del Hospital de la Policía Nacional y ayudante del Profesor A. Inclán. Consultas diarias de 2 a 3. Viernes consultas gratis para pobres. San Lázaro Nro. 170 Honorarios módicos Electricidad médica y masajes.

DR LUIS BERMUDEZ GARCIA
ENFERMEDADES DE LA PIEL
Vías urinarias y nerviosas, Tratamiento de la Impotencia y Esterilidad, por métodos propios, tanto en el hombre como en la mujer, Electroterapia y Diatermia a domicilio.
Consultas: de 8 a 8 $5.00
Profilaxis Venéreas: a cualquier hora. **Escobar No. 518, entre Zanja y Salud. Teléfono U-1288**

4 OCULISTAS

DR. JOSE ALFONSO
OCULISTA
NARIZ, GARGANTA Y OIDOS
Ex-Especialista del Centro Asturiano. Consultas de 2 a 5, $3.00. Turno fija, $5.00. Mutualizables de 10 a 12. Monte 1120 esquina a San Joaquín. Teléfono M-2330. Prescripción de cristales.

5 DENTISTAS

DR. JOSE MARIA GATELL
CIRUJANO DENTISTA
Especialista en extracciones sin dolor, puentes de oro y dentaduras postizas, arreglo de puentes y planchas en 6 horas, a los clientes del interior les termino en 24 horas, Facilidades de pago. Consultas de 8 a 8. Calle Habana 414 (bajos) entre Obispo y Obrapía.

LA UNION
Clínica Dental. Lo más moderno en trabajos de la boca. Médicos precios. Consultas gratis. Abierta hasta las 10 de la noche. Reina 253, entre Manrique y Campanario.

6 COMADRONAS

CONSUELO RUDA
Comadrona ex-interna de la casa de Salud «La Balear», muchos años de práctica. Consultas gratis Franco 7, bajos, entre Carlos III y Estrella. U-5824

COMPRAS

10 SOLARES

SE COMPRA UNO, DOS SOLARES desde la curva de la doble vía en Miramar. FO-2503.

12 ESTABLECIMIENTOS

BODEGA MIXTA
Compro fuera de la Habana, bodega o tienda mixta, pago en efectivo y propiedades, en la Habana. No corredores. Informes Sr. E. García, Suárez 310, bajos, de 1 a 6 p.m.

14 AUTOMOVILES-ACCESORIOS

COMPRO AL CONTADO AUTOMOVIL Ford de cualquier año. Sóolo necesito precio. Dinero caliente. S. González I-3917.

COMPRO A PARTICULAR CARRO 4 puertas, buen estado, preferencia Ford 1937, 60 HP. Martini 17. No. 205, Vedado. Telf. F-3515 de 12 a 2 y 6 a 8.

NO PIERDA SU CAMION O AUTOmóvil con la agencia. Si están en buenas condiciones, le compro su contrato, rápidamente. Fernando, Vives 405.

15 MAQUINARIAS.

COMPRO: 1 CEPILLO PARA MAdera de 20 a 24, dos caras montado el Bolas; 1 máquina clavadora; 1 Taruguera de 1 a 2, en bolas. R. Mederos, fábrica de envases de madera. Flores y Matadero. Habana.

17 MUEBLES Y PRENDAS

U-1800: OBJETOS DE ARTE
Compro muebles antiguos, modernos, adornos, neveras, archivos, burós, pianos, máquinas escribir, coser, objetos de plata, porcelana y vajillas, cuadros, casas completas. Compro todo. Telf. U-1800.

M-7084 COMPRO MUEBLES, CUAdros antiguos y modernos, máquinas coser, escribir, lámparas cristal, pianos, libros, porcelanas, baúles, maletas, abanicos, ropa, vajillas, alfombras, plata, burós, archivos, compro libros. M-7084.

M-2252: COMPRO
Muebles, máquinas coser, escribir, lámparas, radios, refrigeradores, objetos porcelana, bronce, marfil, nácar, vajillas, cristalería, equipajes. Antigüedades. Lo que venda. El Corazón de Jesús. Salud 167 entre Manrique y Campanario.

COMPRO MUEBLES DE TODOS EStilos antiguos y modernos objetos de arte lámparas, cuadros, tapices, alfombras, espejos, abanicos, plata, cristal, porcelana etc. Telf. A-7913

A-7795 COMPRA MUEBLES
De todas clases. Pagamos más que nadie. También vendemos, cambiamos y alquilamos. No venda sin antes hacer una llamada A-7795. Vamos en el acto. «La Honradez». Máximo Gómez 85, 357 moderno.

M.E.C.D. 2016

COMPRAS

17 MUEBLES Y PRENDAS

M-9136: COMPRO

Muebles, máquinas coser, escribir, sumar, oficinas completas, archivos contadoras, equipajes, alfombras, lámparas, objeto arte, caja hierro, armatostes, sillones inválidos, gabinete médico, sillones barberos. Compro toda clase de objetos, divisiones, mamparas, etc.

COMPRO MUEBLES: M-7679

Máquinas coser, escribir, oficinas, neveras, lámparas, juego cuarto, comedor, sala, piezas sueltas, cajas caudales, contadoras, vidrieras, cafés y fondas. Pago más que nadie. Telf. M-7679.

COMPRAMOS JOYAS

Antiguas y modernas, con brillantes, zafiros; rubíes y esmeraldas finas; oro; platino; plata y enchapes; plata en pedazos. Objetos de plata; bandejas; juegos de café; cubiertería y otros artículos. Rosarios de oro y plata; con cuentas de perlas; coral; amatistas, etc. Pagamos bien. Vamos a domicilio.

CARBALLAL HERMANOS
San Rafael 618, entre Gervasio y Belascoaín. Telf. U-5744

COMPRO

ROPAS U-1510 MUEBLES
Máquinas de coser, juegos cuarto, comedor, sala, archivo, vajilla porcelana o plata, artículos arte, neveras, radios, máquinas escribir. Pago bien. Dinero en mano. Seriedad.

21 INSTRUMENTOS DE MUSICA

COMPRO PIANOS DE TODAS LAS marcas. Llame al teléfono M-3040. Dragones 53 frente al teatro Martí.

22 DE ANIMALES

SE DESEA COMPRAR UN CACHORRO fino, English bull-terrier. F-6423 de 10 a 12 a.m.

Arrendamientos

41 FINCAS RUSTICAS-URBANAS

ARRIENDO FINCA UNA CABALLERIA, 10 kilómetros Habana, con buen bungalow y baño completo, luz eléctrica, pozos, gran palmar, tierra negra buena para frutos menores. Informan, la misma, «Villa Nila», Cal-

SE ARRIENDA FINQUITA CON SU casa mampostería y garage, entre Arroyo Arena y Barandilla. FO-2503.

SE ARRIENDA UNA FINCA EN LA carretera de Ceiba del Agua, con ... y toda clase de frutales. Informa su dueño por el Telf. FO-7588.

FACILITO ARRENDAMIENTO TRES buenas fincas, frente carretera, próximas Caimito, de una caballería, terreno colorado, llano, casa madera y ... frutales, palmar, pozo. Informes ... Obrapía 360.

FINQUITA AMUEBLADA «LA BOMBONERA». Recreo, Siembra y frutales. Situada en la carretera de Aldabó a sólo siete minutos del Deportivo; ... y con mobiliario y confort completos; cuatro dormitorios y dos ... Precio de situación: $40.00 mensuales. Se hace contrato. Más detalles en el F-5971.

43 ARRENDAMIENTOS VARIOS

COCINERO SE SOLICITA TOMAR en arrendamiento una fonda casa de comidas o bar, también se hace socio. Preguntar por José Calzada ... entre 12 y 14 Vedado.

REPARACIONES

MUEBLES Y PRENDAS

REPARACIONES DE MUEBLES

Casa «Coro». Barnizamos toda clase de muebles y tapicería. Especialidad en colores, combinaciones de maderas y chapas. Limpieza de muebles a domicilio. Estrella 27, entre ... y Angeles. Telf. M-2127

Repare a tiempo su nevera!
... Esmaltados por calefacción eléctrica. Infanta 1.059 Telf. U-3968

GARCIA ESPINOSA

Mueblería y Tapicería. Tener sus muebles flamantes es sinónimo de propiedad. Píntelos, Tapícelos. ... Teléfono U-1424. San Rafael entre Aramburo y Soledad. No cobramos lujo.

REPARAMOS SUS MUEBLES POR poco dinero dejándolos como nuevos. Casa Pardo. U-5761. Los modernizamos, barnizamos a muñeca y esmaltamos Duco. Pintaos imbres a ... y neveras. Tapicería en general ... espejos. Trabajos garantizados. San Rafael Nro. 610 entre ... y Belascoaín.

VENTAS

CASAS

... CASA BONITA. TECHOS MONOLITICOS, portal, sala, saleta, dos habitaciones, baños completos, garage ... agua Calabazar, reparto Porvenir, Quinta Canaria, está vacía cerca Calzada, Matanzas 18, San Lázaro ... U-1802.

... 310, ENTRE HABANA Y Compostela, de tres plantas, con ...m2 de superficie. Se vende muy barata. Informes: Fraga, Brasil 319.

MIRAMAR $15.000
Residencia una planta fabricada en solar de 1.251 varas. Portal, sala, hall, 4 habitaciones, 2 baños, comedor, pantry, cocina, terraza, garage, cuarto chauffeur, 2 habitaciones criados, con ... Informes Olozaga, 8 esquina 3a. Avenida. Reparto Miramar. FO-3752.

$5,600 MONOLITICA 2 PLANTAS
Pegada Sanidad e Iglesia de Reina ... hacer, sala, 2|4, regio baño y ... otra esquina monolítica. 3 ... $7.200. Obispo 307 Departamento M-9193 Romero.

$...000, 3|4, nueva. Pegada Reina, sala, baño colores, comedor fondo, 2 ... renta $85.00, otra Corrales ... 6x17. Ganga. Obispo 307 Departamento 7 M-9193 Morera.

EN LA HABANA, PROXIMO A Carlos III, vendemos casa moderna, 2 plantas independientes, compuesta cada planta de sala, 3 habitaciones, baño intercalado en colores, comedor al fondo, cocina, servicio de criados y patio. Construcción de primera, citarón, placa monolítica, carpintería de cedro y caoba. Renta $80.00. Precio $8..800.00. Informan Quintana e Hijo, Chacón 203. M-8182.

INVERSION PARA RENTA. VENDEMOS en lo mejor de la Habana, calle San Rafael, casa moderna de ... 2 plantas, compuesta de 3 ... en los bajos y 2 casas en ... altos, mide 8.48x25.44. Renta $... puede rentar más. Precio $17.000.00. Informan Quintana e Hijo, Chacón 203. M-8182.

VENTAS

48 CASAS

VENDO EN LA MEJOR CALLE DE Luyanó 7 cuartos mampostería, techos viga y loza, mide 10x30 metros, en $2,600. Pou, Luyano y Concha, Café La Asunción.

BUENA INVERSION. EN LO MEJOR de la Habana, calle San Miguel, vendemos casa moderna, de tres plantas y media, con una medida de 7x32, compuesta cada planta de sala, 3|4 grandes, baño intercalado, hall comedor cocina, baño de criado, y traspatio. pasillos laterales. Renta $180.00. Precio 18.500. Informan Quintana e Hijo, Chacón 203. M-8182.

NO COMPRE, FABRIQUE CON Valdés; frente al Colegio de Belén está construyendo chalet último tipo. 4|4, garage, tres baños, dos terrazas, portal 230 varas en 4..000. Vende terreno al lado X-2571. A5-0332. Reina 108 altos 6 p. m.

MENDOZA, HERMOSA RESIDENCIA decorada, sala, tres cuartos, baño intercalado colores, comedor, pantry, cocina, cuarto criados, hall, patio, jardín, portal, garage, cuarto chofer y un apartamento dos habitaciones al fondo. Se vende $5.750.00. Juan Bruno Zayas 222, entre Milagros y Libertad.

VENDO EN GANGA $2.100, MODERNA, sala, saleta, 3|4 grandes comedor, baño completo, pasillos laterales, traspatio frutales. Lawton y Tejar. No cobro ni pago comisión. M-38887.

INVERSIONISTAS, AL HACER sus inversiones, en propiedades inmuebles, velando por su seguridad y garantía, solicite los servicios de un corredor miembro de la Asociación Nacional de Corredores de Bienes Inmuebles, cuya seriedad está respaldada por esta Asociación. Exija el carnet. Julio C. Granda, Presidente.

ALMENDARES: $2,500
Jardín, portal, sala comedor, 2 cuartos, baño, cocina, garage, techos monolíticos, calle asfaltada, tranvías y guaguas por la esquina. M-1072.

$7.500. VENDO 3 PLANTAS, PEGADITO a Prado, citarón y monolítico. Otra, próximo a Luz, 2 plantas, moderna, sala, comedor, 3|4, baño, galería, mide 6x24 $7.000. Moreno M-7167.

VIBORA, VENDO PRECIOSA CASA monolítico, próximo a Juan Delgado, jardín, portal sala, comedor, pantry, cocina, servicio auxiliar, 2|4, baño intercalado, terraza, gran traspatio, con frutales, $4.200 Moreno M-7167.

VEDADO $5,500 CERCA DE 12 Y 23. Casa moderna, con 3 habitaciones y baño intercalado. Informa Sr. Arias, Trocadero 211, de 1 a 4. Telf. A-9601.

SE VENDE UN CHALET DE DOS plantas acabado de fabricar, con todo lo más moderno, con amplias comodidades. Tiene 1.300 metros cuadrados, situado Avenida Marimón, Víbora Park FO-7683.

VIBORA: $3,500
Preciosa, moderna casa. Jardín, portal, sala, 3 cuartos, baño intercalado, comedor, cocina, patio, garage. Aproveche la ganga. Informes: O-Reilly 251, Dpto. 407. M-1072.

EXENTO DE CONTRIBUCION. SE vende muy barato chalet, calle 18 entre E y F, Almendares, moderno confort, construcción sólida. Puede verse a todas horas. Rutas 57 y 30. M-2863 y F-3131.

VENDO DUREGE 305, PORTAL, jardín, sala, saleta, 2 cuartos, uno alto, servicios completos, techos de cemento, una cuadra tranvías, 2,300 pesos. Puede verse de 2 a 5.

VENDO SIN ESTRENAR CASA ESQUINA Ave. 1ra. y 9, Ampliación de Almendares, sala, recibidor, 4|4, otro criado, garage. Otras más de dos y tres habitaciones. Vázquez, I-6850.

BUENA INVERSION
En lo mejor de la Habana, calle San Miguel, vendemos casa moderna, de tres plantas y media, con una medida de 7 x 32, compuesta cada planta de sala, 3|4 grandes, baño intercalado, hall, comedor, cocina, baño de criados y traspatio, pasillos laterales. Renta $180.00. Precio $18.500.00. Informan Quintana e Hijo, Chacón 203. M-8182.

VENDO CASA EN SANTOS SUAREZ con jardín, portal, sala, dos cuartos, comedor, cocina y baño $1.900 A. Guerra A-6210.

VENDO UNA GRAN PROPIEDAD
12 por 40 renta $80 en $5.000. Vendo otra en Sol, renta $150 en $9.000. La Cambio por finca de campo. Informes Galiano 509 García.

VENDO AVENIDA
Estrada Palma 511 entre Juan Delgado y Goicuría, hermosa residencia, moderna, construcción primera, jardín, portal, sala, saleta, comedor, 5 habitaciones, 2 baños, 2 garages, 2 cuartos criados y chofer, patio, traspatio, árboles frutales. Puede verse a cualquier hora. Informes: A-8382.

SE VENDEN DOS CHALETS EN LA Avenida Central, Reparto Kohly, Alturas del Río Almendares. Construcción sólida y de primera, acabados de fabricar, rentan $50 y $60. Facilidades de pago. Trato directo con compradores. También hay solares y parcelas grandes y chicas. Manzana de Gómez No. 264.

EN LO MEJOR DE LUYANO
En $4,300 vendo dos casitas y once cuartos, todo de mampostería, con 380 metros terreno y 45 pesos de renta. Véame pronto, que es un regalo. F. Marín, Empedrado 218. A-7958.

EN REPARTO ALMENDARES
En $4.300 y con tres mil contado los 1,300 de moratoria le vendo una magnífica casa moderna, con unos apartamentos modernos al fondo; renta todo 38 pesos. F. Marín. Empedrado 218. A-7958.

REPARTO LOS PINOS. ULTIMO precio $4,500. Se vende casa quinta con 4,500 varas magnífica arboleda en producción. Para informes su dueño, Pablo Donato. Teléfonos: M-3882, M-6145 y A-6182. Desde las 8.00 a.m. 5.00 p. m. Días hábiles.

REPARTO LA SIERRA
Vendo regia casa puede verse, está desocupada tengo varias más de centro y esquina una y dos plantas, véalas, cómprelas sin comisión. Oficina 9 y 10.
Abel Rodríguez, Constructor
FO-2212

EN 3,500 PESOS VENDO VIBORA casa moderna. Jardín, portal, sala, saleta, 3|4, baño intercalado, comedor, cocina superfina, 255 varas. Informes Muralla 73, altos entre Oficios y Mercaderes. Alberto.

GANGA: EN $6,500 SE VENDE LA preciosa casa, San Lázaro 806 entre Vista Alegre y Carmen, a una cuadra de la Calzada de la Víbora. Construcción de gran lujo. Compuesta de portal, sala, saleta corrida, cuatro cuartos baño intercalado de gran lujo, comedor al fondo, cocina, servicios de criados. Informa su dueño:: Aguiar 305, altos. Telf. A-7830. Puede verse de 9 a 11 a. m. y de 1 a 5 p. m.

CASA MONOLITICA $3.000 MEDIA cuadra Cine Santos Suárez portal sala, 2 cuartos, comedor, baño intercalado patio y traspatio dejo $1500 en hipoteca. Armesto, Mendoza 22, no corredores.

VENTAS

48 CASAS

INVERSIONES
Vendo y compro casas y solares. Dinero en hipoteca en La Habana y repartos. Mucha reserva prontitud y honradez en las operaciones. Victoriano Alvarez. FO-3786, 14 y D. Reparto Almendares.

DESEA COLOCARSE UNA ESPAÑOLA para todos los quehaceres de casa para corta familia o para cocinar solamente. Teléfono M-3358. San Miguel 408, ent. Lealtad y Campanario.

GANGA: EN $6.500 SE VENDE LA lujosa casa Marqués González 863, entre Figuras y Benjumeda. Compuesta de sala, saleta corrida, cuatro cuartos, baño intercalado de gran lujo, servicio de criados, cocina de gas y carbón, calentador y conexión para refrigerador eléctrico. Informa su dueño Aguiar 305 altos. Telf. A-7830. Puede verse de 8 a 11 a. m. y de 1 a 5 p. m.

SE VENDEN

Naranjas, limones, aguacates y mangos injertados, con sus frutos ya en producción se venden a precios sin competencia y de situación. Río Cristal. Carretera Vento, Klm. 10. Visítenos y se convencerá de nuestra calidad. No compre a vendedores ambulantes, pierde su tiempo y su dinero. Siembre ahora en tiempo de agua. Acuérdese que lo que más vale en Cuba es la tierra. Cultívela. E. Berenguer, Carretera Vento. Kimómetro 10 Teléfono I-6023.

HABANA. CONSULADO ACERA DE la sombra, vendo una casa, sólida construcción, con 300 metros de terreno, en $10,000. Informa: Guillermo del Monte. Habana 264. M-2474.

HABANA. EN LA CALLE VIRTUDES, muy cerca de Galiano, vendo una magnífica casa de 4 y media plantas, techos monolíticos, precio de verdadera situación. Informa: Guillermo del Monte. Habana 264. M-2474.

EN $1.250.00 VENDO CASITA CON terreno y frutales, Avenida 6a. entre 4 y 5 «Villa Tatica» Buena Vista. Dueño. No corredores.

REGALO, REGALO 3,600 PESOS
Casa en el Reparto Almendares, ahora con todos sus pisos nuevos, de jardín, portal, sala, tres cuartos, baño de lujo, comedor, cocina, patio, situada en la calle Quinta No. 39 entre 14 y 16 media cuadra tranvía. Verla de 8 de la mañana a 4 1|2, todos los días. No se alquila y si se vende. F. Marín Empedrado 218. A-7958.

49 SOLARES

SE VENDE EN PARCELAS SOLAR de esquina, 21 y M. Informan Consulado 68, altos, de 10 a 1. Sin intervención de corredores.

REPARTOS MIRAMAR, ALTURAS Almendares, $2.00, $2.50, $3.50, $4.50, parcelas 12x25, 14x30; otras Vedado, casas 6|4, chalet, otras, fincas recreo, ganados, lote Varadero Norte. Hurtado. U-1405.

SOLARES EN GANGA. HERMOSA esquina, Mayía Rodríguez y Carmen 22.73x20.63 varas. $1,200.00. Parcela de Centro. 10x22.73 varas $700.00. I-3055 Oswaldo.

JOSEFINA ENTRE AGUSTINA Y Carlos Manuel 11x36 $650.00, esquina 14.50x36 varas $825.00. I-3055 Oswaldo.

TERRENO PARA FABRICAR 11x38 420 metros $1.200.00, parte hipoteca. Primelles entre Velarde y Washington. Informa F-2677.

APROVECHEN LA OPORTUNIDAD En lo mejor del Vedado, casi al lado del Bosque de la Habana, en plena calle 23 y en la 28 se venden solares con facilidades de pago y se pagan las escrituras, ante Arellanoy Recio A 8 y 5 pesos la vara. Informan de 9 a 12 a.m. y de 2 a 4 p.m.. Teléfono M-6886.

CALLE HEREDIA CASI ESQUINA A Avenida Acosta, solar de 10x30 metros, sombra, rodeado de buenas residencias, una cuadra del Club y parque, dos de la Calzada Víbora y una y media del Instituto $3.50 metro último precio, Empedrado 366. Sr. Rodríguez M-2603.

ALTURAS DE ALMENDARES, Ave. Central, vendemos solar de 18x30 varas. Precio $2.500.00, terreno llano y rodeado de buenas residencias. Informan Quintana e Hijo, Chacón 203. M-8182.

GANGA A $1.90 VARA. AMPLIACIÓN de Almendares, próximo a la Calle 12 y al Parque No. 2, vendemos solar de 24x60 a $1.90 vara, Informan Quintana e Hijo, Chacón 203. M-8182.

REPARTO NICANOR DEL CAMPO. Vendo dos esquinas, sombras, dos cuadras Calzada, situación privilegiada, miden 23.58x23.58 y 22.40x23.58 $4 vara. Marrera, Aguiar 117. M-7774.

ALTURAS DE COLUMBIA. AVENIDA Truffin y Calzada, esquina 23.85 por 22 $4 vara. También Calzada y calle 7. La medida que pueda desear $4 vara. Dos cuadras Colegio Belén, el mejor lugar para vivir. Marrero, Aguiar 117. M-7774.

OPORTUNIDAD. VEDADO. CALLE 24 y 19. Mide 26x24.37 $6 vara. Parcela, calle 24, pegado a 23, 12x27. $2.750.00. Esquina calle 3, $8.50 vara. Marrero M-7774.

REPARTO MIRAMAR-SIERRA. CALLE C. entre 32 y 34, sombra, mide 17.25x62 $3.50 vara. Entre dos casas fabricadas, excelente lugar. Marrero. Aguiar 117. M-7774.

SE VENDE UN SOLAR CARLOS III entre Espada e Infanta, 12 metros por 24, 288 metros. Informa Teodoro Smith, Telf. FO-3219.

SE VENDEN 2 SOLARES CENTRO Y esquina en D y Primera Vedado. Precio bajo y facilidad de pago. Informan F-4818.

VEDADO, $4.95 VARA
Cerca de la Calle 8 Solar completo 13.66x50 por solo $4.700; otro esquina Paseo 33x35 a 21 pesos; y parcela 14x22.50 en $2.300. O-Reilly 251 Departamento 407 M-1072.

ALTURAS DEL RIO ALMENDARES, próximo al Paradero del Conde Rivero, vendemos solar de 16x47 a $4.60 vara. Informan Quintana e Hijo, Chacón 203. M-8182.

VENDO SOLAR EN LA GRAN CALLE 12 la mejor de Ampliación Almendares entre las Avenidas 9 y 10 mide 12.96x52.47 a $2.70 varas. A. Guerra A-6210.

LA SIERRA
vendo al lado grandes residencias, una par cela de 12 por 22.50 precio $1,400; una esquina de 22.50 por 22 $2,500, están altas y sombra; para tratos calle 9 y 12, Reparto Almendares, Oficina Sr. Alpendre. FO-2542.

VEDADO, SOLAR COMPLETO, CALLE G, acera sombra, a $22.00 metro. Parcela calle A acera sombra, a $25.00 metro. Torres. Tejadillo 159, (altos), de 3 a 6, exclusivamente.

SE ARRIENDA O VENDE UNA MANZANA de terreno de 10,000 metros cuadrados dedicada a jardín, en el Reparto Buena Vista, Avenida 9 y calle 8. Tiene un pozo fértil. Informes: Fernández, Oficios 174.

SE VENDE HERMOSA PARCELA 7x20 metros, calle Mendoza entre Avenida Columbia y Buenavista, acera de la brisa, única por fabricar. $560.00. Véala. Su dueño: Consulado 252. Telf. M-3376. F. Crespo. 9 a 12, 3 a 5.

$800 116 M. TERRENO, 2 HABITACIONES mampostería, comedor, cocina y servicios. Reparto Juanelo. Dueña Reforma No. 371. No corredores.

VENTAS

49 SOLARES

SOLARES
De todas las medidas y precios al alcance de todas las fortunas. Buenas calles y las mejores vías de comunicación. Informes personalmente al comprador.
VICTORIANO ALVAREZ
14 esquina a D. Almendares.
FO-3786

CALZADA DE AYESTERAN PROXIMO a Carlos III, vendemos solar de 17.68x60 propio para construir casa de apartamentos, también solar de esquina de fraile de 30x35 a precio de oportunidad. Informan Quintana e Hijo. Chacón 203 M-8182.

AMPLIACION MENDOZA SE VENDE solar en Goicuría entre Milagros y Libertad, a una cuadra de Juan Delgado, $3 vara medida 14.86x57.55 total 856 varas. M-2051

VEDADO. URGENTE VENDO LA MEJOR esquina 22.66x50, llana, con renta 114 pesos, situada de 17 a 23 y de 10 a Paseo. Vale a 25 pesos si me cierra el negocio se la doy a 17. Antes del martes. Fariñas, teléfono A-6625.

¡¡SOLAR POR $275!!
En Lawton, una cuadra Avenida de Concepción, con un cuarto de madera. Tiene 10x20. Dueño Goicuría 14. I-3706.

S. SUAREZ, CALLE PAZ
Calle Paz cerca Santa Emilia, solar de sombra mide 12x47, 3 metros de alto sobre la acera, único sin fabricar, tengo otra esquina en Juan Delgado y varias más. José B. Fernández, Obrapía 308. M-7430 y M-1506.

VENDO TERRENO EN SANTOS Suárez, calle General Lee y Estrampes, mide 23 frente por 18 fondo, 404 varas, propio para residencia. 8 pesos vara. Rafael Prado. FO-7801.

VENDO TERRENO EN LA SIERRA, lugar propio residencia. Mide 12 frente por 22.50, fondo es alto su precio. 1,400 pesos. Rafael Prado. FO-7801

VEDADO. VENDO UNA PARCELA de 20 por 50 acera de la sombra, a $8.50 metro(lugar llano y en la loma, o se vende la mitad a $9.50 metro. Informa Guillermo del Monte, Habana 264 M-2474.

CALZADA COLUMBIA Y AVENIDA Truffin, esquina 23.85x22 $4 vara, solar frente Calzada y Avenida Palmas, 12x26.50 $750.00. Varios más. Marrero, Aguiar 117. M-7774.

VENDO: REPARTO CORONELA $0.35 VARA
Esquina 15.500 varas. También parcela de $1.500, $2.000 y $2.500 la medida que quiera. Telf. M-5090 F-3053.

VENTA TERRENO
VEDADO.
Vendo el mejor solar para una residencia, calle G entre 19 y 21 acera sombra con 683 metros. Claudio de los Reyes de 4 a 5 Telf. A-7725. En la calle J vendo una parcela de 22 metros por 22 a $17.50 metro.

SE VENDE SOLAR DE 28000 VARAS situado en San Mariano y Juan Bruno Zayas, Víbora. Informes: Teléfono M-2040

SE VENDEN 5 SOLARES REPARTO Buena Vista Quinta Avenida y calle 4 informan teléfono U-1427

OPORTUNIDAD: ALTURAS ALMENDARES. Vendo parcela 25x20 varas, o mitad. Once entre Catorce y Dieciséis, próximo Crucero Playa y Stadium Tropical. Lugar magnífico. Véala. Tiene letrero. Dueño: Angeles 116.

HABANA. MANRIQUE CERCA ZANJA vendo un buen lote de terreno de 400 metros a propósito para fabricar una casa de apartamentos. Informa: Guillermo del Monte Habana 264 teléfono M-2474

MIRAMAR. VENDO UNA PARCELA de de esquina de 29 varas de frente por 29 de fondo a $3.75. Lugar arto y de gran porvenir. Informa: Guillermo del Monte Habana 264 Telf.: M-2474

ESTUPENDA GANGA. POR NECESIDAD vendo en $1,374 buen solar en el saludable reparto Mendoza. Milagros entre J. Antonio Saco y Luz Caballero cerca tranvías y ómnibus. Teléfono I-3936

PARCELO MEDIA MANZANA FRENTE al Colegio Belén, limitada por calles 6, 4 y A. $2.50 y $2.90 vara. F-4549 6.00 a 8.00 p. m.

CALLE 17, VEDADO
Esquina a 20 (asfaltada) a $7.00 metros 22.66 por 50. Informan Aguila 206 altos.

VENDO 14.000 METROS
el Reparto «La Coronela» pegado al Country Club, a cincuenta centavos el metro.
RODRIGUEZ
Teléfono M-6543 Obispo No. 305.

¡BUENA OPORTUNIDAD!
Necesitando ausentarme vendo manzana propia industria 10.103 metros Marianao, calle Adolfo Castillo a 3 cuadras Calzada Real, por fondo tranvía eléctrico. Deseo pronta oferta. No Corredores. Informan teléfonos FO-2169 y A-8281

LOMA DE COJIMAR
Pintoresco, saludable, fresco.
Nuevo REPARTO
de la Calle 32.
Solares con aceras, agua, luz y teléfono.
Al alcance de todos.
Informes: A. BLANCO.
Teléfono M-1804.
y todas las tardes al Sr. Rabell, Calle 32

50 FINCAS RUSTICAS

VENDO FINQUITA DE RECREO. Villa Berta. Buena casa, garage, luz eléctrica, arboleda toda clase frutales, terreno para frutos menores, pozo, motor, tanque y regadío, al lado tanque acueducto de Calabazar, carreterita de entrada, frente Bodega Aliada, cerca Rancho Boyeros.

2 CABALLERIAS 200 CORDELES $6,000 y pequeña hipoteca moratoriada. Frente carretera, 1 hora Habana. Terrenos llanos, colorados, de fondo, especialmente para papas. Magnífica vivienda moderna. Naves, depósitos, tanques. Solamente las casas valen $6,000. Agua para regadío aniego de sobra. Benítez. Consulado 159, altos, 12 a 4.

VENDO EN ALQUIZAR, TODO O parte de una finca de 6 caballerías, mucha agua, frutales, palmas, etc. FO-1442.

FINQUITA DE RECREO 1.3|4 CABALLERÍA terreno primera, pozo, árboles frutales 1 kilómetro carretera Artemisa. Informes: M. Dueñas Sol Nro 108, altos entre San Ignacio e Inquisidor.

VENDO FINQUITA DE RECREO, Villa Berta. Buena casa, garage, luz eléctrica, arboleda toda clase frutales, terreno para frutos menores, pozo, motor, tanque y regadío. al lado tanque acueducto de Calabazar, cerca Rancho Boyeros.

ARTEMISA. FRENTE CARRETERA. Rústica 4 caballerías tierra toda colorada, maza y fondo, llana, sin piedras, pozo agua potable, turbina, regadío, casa frutales, frutos menores, caña platanal. $11.000.00. Diego Pérez. Manrique 360.

EN LA HABANA a UNA HORA DE la capital vendo finca de 17 caballerías, hermosísimo palmar, agua camino etc. Telf. X-1295

VENTAS

50 FINCAS RUSTICAS

FINQUITA RECREO: A 75 MINUTOS Capitolio, cerca finca Chico, Carretera Cano, Barrio Pastrana, 25.000 metros, rodeadas de fincas recreo. Agua, arboleda, luz, teléfono, Precio $0.20 metro. Campanería, Aguiar 206 M-7785.

FINCA PROVINCIA HABANA, CARRETERA Caraballo, cerca Hershey 14 caballerías potrero, caña, frutos, pozos, casas campo, tierra primera. chucho, palmas, arboleda $23.000. Hago cambio por casas. Campanería, Aguiar 206 M-7785.

FINCA 3 CABALLERIAS Y CUARTO, carretera Cano Wajay, cerca Orientación Infantil, tierra buena, arboleda. palmas, caña. frutos, casa campo. pozos a 20 minutos Capitolio. $12.000. Campanería, Aguiar 206 M-7785.

FINCAS CERCA MATANZAS, FRENTE Carretera Central, 6 1|2 caballerías, pozo, alguna piedra, buena para potrero $6.000. Otra 2 caballerías, Carretera San Antonio Rincón, pozo, arboleda, tabaco. $8.000. Campanería Aguiar 206. M-7785.

SE VENDEN 2 FINCAS TERMINO de Güira de Melena, frente a carretera, Palmas, muchas arboledas de todas clases, platanales y frutos menores. Sin gravamen ni censo. Precio por su valor. Informes: Núñez Concordia 19 altos.

GANGA, VENDO INMEDIATO CARRETERA Alquízar(.quince caballerías casa mampostería establo trasiego, pozos, cañerías aniego, vaquería crianza cochinos, frutales 8.000 palmas, $20.000, facilidades. Cano, Obrapía 360.

VENDO VEREDA, DOS CABALLERÍAS, buena tierra, próximo carretera, fabricada, arboleda frutales, pozos, $6.000, facilidades. Otra chica frente carrettra fabricada $1.600 Juan Miguel Fernández Vereda Nueva.

UNA CABALLERIA. FRENTE CARRETERA, cerquita Habana, $4.000. Muchos mnagos, aguacates, naranjas, palmas en calles, 1,300 matas plátanos. Casa madera, teja cemento, con aguanta rayos. Pozo 18 varas, pertilísimo. Inmejorables tierras coloradas. Toda muy bonita. Benítez. Consulado 159, altos, 12 a 4.

51 ESTABLECIMIENTOS

SE VENDE UNA VIDRIERA DE BILLETES en la Plaza del Vapor. Informa Luis Fernández, de 2 a 6 p.m. Café La Corona», Reina No. 7.

$150 DE ENTRADA. FUENTE SODA, y el resto con facilidades. Un gabinete para congelar helados $50.00. Oquendo No. 306, entre San Rafael y San Miguel, de 10 a.m. a 1 p.m. Manolo.

VENDO GRAN HOTEL EN PRADO, muy barato. Casas huéspedes, Cafés, Vidrieras tabacos, Cafés-lecherías, tiendas ropa, Cines, Boticas, Vidrieras dulces, Cabarets, Bodegas, Panaderías, tiendas mixtas, Casas víveres finos, Tintorerías, negocios todos precios. Facilidades pago. Vendo ómnibus $1,600, ganga. Prado y Dragones. Café. M-4739. Yanes.

VENDO BODEGA $1,800 BIEN SURTIDA y buen punto. Facilidades pago. También vendo la finca. No corredor. Trato con persona seria. Informan: San Martín 7, entre Infanta y Línea, de 6 a 8 p.m. Pedro.

CANTINA DE REFRESCOS LECHERÍA, helados, batidos y café, se vende en $700.00, poco alquiler, cuatro años contrato, vende $15.00 diarios por embarcarme. El Tabú, Villegas 119.

GANGA
Se vende un magnífico tostadero de café, marca «Royal». Informan en Galiano No. 107.

CARNICERIA PROXIMA CAPITOLIO, frigidaire máquina moler, 1|2 res, medio cochino, lo más barato: $100.00, $8 alquiler, verdadero negocio para persona del giro, razones de salud. Detalles: Cuenya, San José y Galiano. Café.

GRAN CAFE Y LECHERIA, CALLE comercial, poco alquiler, venta $3.000. Venta por enfermedad de su dueño. Facilidades de pago. Informa su dueño, café El Compás, Egido 659.

FUENTE SODA, LA MEJOR SITUADA Prado 563 la de mayor venta, se garantiza ganancia de 200 pesos como mínimo libres mensuales. Informan en la misma.

VENDO CAFE Y UN HOTEL
Una casa Huéspedes. Vendo un hermoso bar y Lunch $6.000, acepto propiedad en cambio. Informes Galiano 509 García.

BODEGA SOLA ESQUINA, EXTENSA barriada $40 diarios, venta en $2.500, comodidad para familia, está bien surtida y cantinera, el mejor negocio de esta índole, a prueba. San José y Galiano. Café. Cuenya.

CAFE BILLAR UNICO EN EL BARRIO para agregarle fonda, lo frecuentan carboneros, gente del tabaco, barato por razones salud. Torres. San José y Galiano. Café.

TINTORERIA MUY BARATA, BARRIO Colón, amplia casa, buena clientela, me urge venta por urgente viaje, verdadero negocio para persona del giro. Detalles Torres. S. José y Galiano. Café.

SE VENDE SALON DE REFRESCOS, soda y batidos, el mejor barrio muy familiar, negocio de margen, tiene local para ampliar y ganar mucho, propio para dos jóvenes, hay vivienda. No corredores. Informes: Sr. Alvaro, Galiano 162, bajos.

SE VENDE TIENDA DE ROPA EN muy buenas condiciones, en lo mejor de Campo Florido, por tener que ausentarse su dueña. Informan: Martí número 3.

GANGA. UN BUEN NEGOCIO POR poco dinero. Dpto. de Leche vendiendo 170 litros diarios de leche con una ganancia de $3.40 diarios; para informes Sol 403 Telf. M-2264.

VENDO VIDRIERA DE TABACOS R cigarros y quincalla y billetes muy barata, informan en la misma Dragones y Zulueta frente Martí.

UNICA OPORTUNIDAD: VENDO tintorería con utensilios propios del giro, en cualquier oferta, por causas de salud. Informan Reina, 219, primer piso, de 9 a 11 a. m. y de 4 a 6 p.m.

OPORTUNIDAD
Fabricantes de muebles: se vende un taller completo con todos sus aparatos, está trabajando. Al contado o con facilidades de pago. Informan en Salud 101 y San Nicolás. Padrón.

SE VENDE PEQUEÑA CASA DE Huéspedes cerca de la Universidad precio razonable, no corredores. Para informes Amistad 253, altos.

52 BOVEDAS Y PANTEONES

CAPILLA VENDO. FRENTE AL panteón de los Bomberos tiene tres bóvedas y terreno para siete más es de cantería su labor es de cantería su valor de 6,000 pesos, la doy 3,500 pesos aproveche. Telf. M-2632.

VENDO HERMOSA BOVEDA CON osario situada en la entrada del cementerio, está en primer cuadro, precio 290 pesos. Informan F-6298

53 AUTOMOVILES - ACCESORIOS

FORD SEDAN 1937 DE 60 CABALLOS en magníficas condiciones de todo, lo remato en $480.00. Alvarez, 25 No. 7, costado Edificio Carreño. U-3003.

SE VENDE CAMION DE REPARTO marca Ford año 1938, excelentes condiciones, precio muy barato, se puede ver: San Rafael 710.

VENDO FORD 32, SEDAN, 2 PUERTAS, buen estado, buen precio, garage «Berta», San José 1014. Teléfono U-2751.

PARA OMNIBUS VENDEMOS CHASIS Ford 1937 de 155 pulgadas pero que ha rodado muy poco, de toda garantía. Facilidades de pago. Agencia Ford Marianao.

SE VENDE PLYMOUTH 36, 4 PUERTAS, vestidura de cuero en perfecto estado $475.00. Teléfono F-6055.

SE VENDE CHEVROLET 35, CUATRO puertas, baúl, magnífico estado de conservación, gomas nuevas. Informan teléfono A-8269 Miranda.

VENTAS

53 AUTOMOVILES - ACCESORIOS

COMPLETAMENTE NUEVO FORD de luxe touring, dos parabrisas se da barato por ausentarse su dueño. Vea Miguel Campuzano. Agencia Packard.

PRECIOSO STUDEBAKER DEL 37 con radio, magníficas condiciones $400.00 contado, resto 9 meses a $18. Aproveche y llame en seguida Telf. X-2108.

POR URGENTE EMBARQUE VENDO Buick 1935 al 1936 modelo 41 siempre particular está nuevo y es un regalo. Línea No. 761 esquina a Dos, Vedado.

FORD DOS PUERTAS, 1932, ACABADO de pintar y reparar, mecánicamente muy bueno, baratísimo. Se dan facilidades. Carvajal, Agencia Ford de Marianao.

FORD 1937, CPATRO PUERTAS, completamente nluevo, 16.000 kilómetros maminados admitimos carro en cambio y muchas facilidades, Carvajal Agencia Ford Marianao.

LINCOLN CUATRO PUERTAS, CERRADO, siete pasajeros. en uy buenas condiciones de gomas, pintura y motor, se vende con facilidades, Carvajal S. A. Agencia Ford de Marianao.

VENDO BARATO CHEVROLET DEL 33, dos puertas, en buenas condiciones. Verlo en D 658, entre 27 y 29, Vedado.

SE VENDE MAGNIFICA CUÑA CONVERTIBLE Ford del 35 se da barata. Informan I-3120 de 8 a 12 del día.

SE VENDE UN CAMION DE VOLTEO Mack moderno 2 toneladas, con gomas de aire nuevas. Una fresadora Cincinnati No. 2, como nueva. Taladro Radial American. Recortador moderno de 16 pudgadas. Pedestal Esmeral doble. Segueta. Varios tornos. Taladros Eléctricos, grandes y chicos. Una Bomba «Gould», de 3 pistones. Varios tanques. Taller de Clemente Huertos, Concha No. 356. Teléfono X-1694. Habana.

FORD DEL 36 DE MALETA Y GOMA atrás, con radio y en buen estado mecánico y de presencia se vende en Figuras 203 Telf. A-8541.

NUESTROS CARROS DE USO SON REACONDICIONADOS Y GARANTIZADOS
R & G
Grandes facilidades de pago
"AUTO MODERNO"
La Casa de Autos de Uso como Nuevos
MARINA NUM. 121
Teléfono U-3773

CARROS Y CAMIONES DE USO
REACONDICIONADOS R&G GARANTIZADOS
TODAS LAS MARCAS
VEALOS UD. HOY MISMO

RECORTE ESTE ANUNCIO VALE $10.00
FORD 4 puertas del 38, cuero.
FORD 4 puertas del 37. Baúl y cuero.
FORD 4 puertas, del 37 de 60 HP. con baúl y cuero.
FORD 4 puertas del 35. Cuero, Baúl
CHEVROLET de 2 ptas. del 35.
FORD 4 puertas del 34.
FORD 4 puertas del 31.
FORD Cupé de Lujo del 34.
FORD 2 puertas del 32.
CAMION Chevrolet del 36, Reparto leche.
CAMION de volteo Chevrolet. 3 mts.
CAMION de Volteo Ford.
INTERNATIONAL del 37 de Reparto.
CHASSIS de 157 pulgadas del año 36.
Además tenemos Camiones y Automóviles de todas las marcas y precios
CONCESIONARIA FORD DE LUYANO
Concha y Luyanó y Concha y Fábrica. Teléfono: X-3361

SE VENDE CUÑA FORD CERRADA del 31 con 6 gomas buena pintura, en $170 Villegas 117 de 6 a 7 p.m.

CAMBIENOS SU AUTOMOVIL
por otro nuevo o usado; grandes facilidades; no cobramos intereses, seguro, escritura ni ningún gasto que pueda evitarse, solamente los impuestos inevitables. Agencia Packard

Carvajal S. A. — AUTOS DE USO
ACEPTAMOS DEVOLUCION SI NO SATISFACE
Ford de Marianao

54 MAQUINARIAS

TORNO MECANICO CHIQUITO 12x5, con dos chucks, ganga $90.00. García y Martí, Concha 3-D, Telf. X-2108, Luyanó.

ENTONGADORES DE SACOS, PAQUETES o cajas, Elevadores fijos o portátiles para cargo, conductores mecánicos. elevadores de cubiletes, en todos tipos y tamaños. García y Martí, Concha 3-D, Telf. X-2108, Luyanó, Habana.

COMPANIA ELECTRICA DE CUBA
Distribuidores
WESTINGHOUSE
Ofrece los siguientes Refrigeradores Westinghouse RECONSTRUIDOS y GARANTIZADOS y con facilidades de pago.

Modelo	Año	Precio Neto
4 p.c.	1934	$ 75.00
5 p.c.	1936	90.00
6 p.c.	1934	95.00
7 p.c.	1934	95.00
9 p.c.	1934	110.00
5 p.c.	1938	195.00
6 p.c.	1938	235.00
7 p.c.	1938	250.00

Atención Sr. Bernaldez
COMPANIA ELECTRICA DE CUBA
Distribuidores Exclusivos Refrigeradores Westinghouse
Industria 452, esquina San José

VENTAS

54 MAQUINARIAS

SE VENDEN UN TROMPO DOBLE, marca American; un escoplo de cadena Belga; un cepillo de 24 pulgadas de una cara con dos trompos; un motor vertical de gasolina de 8 caballos, marca «Novo»; un aparato de barrenar; una muñonera; una máquina cortadora de cabillas y planchuelas (punzón). Todo en perfecto estado, casi nuevo y además varios ejes, poleas y transmisiones. Informes sobre precios y para verlo, Sr. Fidel Sánchez, San Carlos 806, detrás de la Fábrica de la Competidora Gaditana, entre Sitios y Peñalver.

BOMBAS NEPTUNO TIPO ALEATORIO y de disco. Velocidad Standard 1,700 r.p.m. Para cualquier altura, desde 1.200 litros hasta 5.500 galones hora. Egido 595 Telf. M-5244

PESAS, ROMANAS
Y transbordadores para caña. Compro. Vendo y reparamos. Venta y servicio organizado en todo el país. Pesas para particulares, comercios, industrias etc. H. M. Amengual. Cuba 209 Telf. M-6961.

MOTORES MARINOS DE USO. Scripp de 6 Cil. 55 HP a 2,000 r.p.m., otro de 25 a 35 HP. 4 Cil. 1,500 r.p.m. Kermath de 2 Cil. y 6 a 8 HP, a 800 r.p.m.. Van Blerck de 4 Cil. 70 a 100 HP a 1,500 r.p.m. Todos en magnífico estado. Para verlos, en Empedrado 205, entre Cuba y San Ignacio.

55 CAJAS CONTADORAS

CAJAS REGISTRADORAS NATIONAL, de ocasión y reparaciones garantizadas. La Casa Burgué. Neptuno 626, entre Escobar y Gervasio. Telf. M-8114. Compramos, vendemos y cambiamos.

56 MUEBLES Y PRENDAS

ANILLOS DE COMPROMISO
DESDE $3.00 HASTA $100.00
"LA CASA MUXELLA"
Lamela y Torrubia
Neptuno 13 • Telf.- A:0309

DINERO SOBRE JOYAS
LA CASA MUXELLA
Neptuno 13 - Telf. A 0309

GRAN OPORTUNIDAD PARA HACERSE de una magnífica división de cedro, propia para consultorios, clínicas, colegios, hoteles. del siguiente tamaño: Largo, 410 centímetros por 265 de altura, cristales ingleses, 10x10 pulgadas. Villa de la Rosa de Crespo, Gertrudis y Gelabert.

SE VENDEN DOS JUEGOS DE CUARTO completo, modernos, uno para matrimonio y otro para señorita, con dos camas muy poco uso. Cienfuegos 66 1o. Piso izquierda.

VENDO REGIO JUEGO CUARTO cuerpos chiff. 3 cuerpos, con butacón regio comedor renacimiento cueros policromados, con muelles. Marqués González 656, bajos, entre Estrella y Maloja.

URGENTE VENDO JUEGO CUARTO arte moderno $25, otro 3 cuerpos $40, sala caoba rejillas laterales $33, comedor $40, chifforrober 3 cuerpos caoba. San Joaquín 363 y Monte.

VENDO JUEGO CUARTO MODERNO $23; otro tres cuerpos finísimo $45, comedor $30, recibidor $15, radio. Calzada Jesús del Monte 29, altos, una cuadra Esquina Tejas.

FAMILIA VENDE POR EMBARCAR juego cuarto 3 cuerpos nuevecito, $32; otro, $45; uno finísimo $75; comedor renacimiento completo, $65; sala grande $52. Escobar 63, San Lázaro y Lagunas.

SE VENDEN MESAS, ENTREPAÑOS ventiladores, maquinaria variada, balaustrada, armarios, etc. San Miguel 709, Ninón.

FAMILIA VENDE LUJOSO JUEGO comedor renacimiento, estilo Bargueño, con sillas de cuero, un elegante juego de cuarto último tipo y un juego sala finísimo. Concordia 467 bajos.

MAGNIFICA NEVERA DE TRES puertas, con acabado de porcelana, completamente nueva, se vende en 14 No. 98, entre B y C. Almendares.

VENDO POR TENER QUE EMBARCARME, dos juegos de cuarto de tres cuerpos modernos, y dos Juegos de cuarto de dos cuerpos, Informan en Industria No. 15 bajos entre Genios y Refugio.

JUEGO CUARTO MODERNO, $18.00 lunas y bastidor nuevos: al de tres cuerpos menos de $32; radio mueble $10 por pronto embarque. Sitios No. 74 entre San Nicolás y Rayo.

JUEGO CUARTO 8 PIEZAS, COMEDOR, sala caoba fina, último modelo, sin estrenar, bicicleta, frigidaire porcelana, archivo acero, tostador café, proyector cine, lámpara. Egido 654, bajos, enrte Gloria y Misión.

¡ASOMBROSA LIQUIDACION! DE MUEBLES PARA OFICINA
Cajas Caudales, archivos todos tamaños, tarjeteros, relojes marcadores, máquinas de calcular «Monroe» y «Marchant» Mimeógrafos «Edison-dik», adresógrafos. Máquinas de sumar y escribir, gabinetes «Kardex» Registradoras «National», pupitres etc.

Baules y Maletas
Reparamos máquinas de escribir
Radios todas marcas
'LA NACIONAL' Villegas 359
Entre Teniente Rey y Amargura
Teléfono A-9915

PULSERAS Y DIJES
Liquidamos miles de pulseras de oro y dijes de oro y platino con brillantes. Alhajas antiguas y modernas en profusión; cuadros; crucifijos; rosarios de oro; porcelanas antiguas y modernas. Juegos completos de café; té y cubiertería. Bandejas; candelabros; jarras y palanganas, todo de plata maciza.
CARBALLAL HERMANOS
San Rafael No. 618, entre Belascoaín y Gervasio.
U-5744.

GRAN LIQUIDACION

Extenso surtido en objetos de arte, lámparas, alfombras, cuadros, jarrones, figuras porcelana, bronce y marfil. apliqués, candelabros e infinidad de objetos propios para regalos, que liquidamos por todo este mes a precios increíbles. No se lamente luego, pase ahora y podrá seleccionar a su gusto.
«LA PREDILECTA»
San Rafael 803, casi esq. a Oquendo

VENTAS

56 MUEBLES Y PRENDAS

SE VENDEN DOS LINDOS KIMONOS chinos bordados en oro y plata. Calle Ocho No. 58 entre 3 y 5.

GRAN LIQUIDACION
Por reformas, juegos de cuarto, sala, comedor, máquinas Singer ovillo central, garantizadas y piezas de repuesto, todo casi regalado, visite la casa y se convencerá. Angeles 110 entre Maloja y Sitios.

CAMAS OPERADOS Y SILLONES
de inválido alquilo y compro, toda clase de útiles para profesional y de oficina. Casa Fernández, Neptuno 617, entre Escobar y Gervasio. Telf. U-3322.

A-6827: LA COMPETIDORA
Compramos muebles modernos, negocio rápido, buena oferta.
MUEBLES A PLAZOS
Surtido completo finos y corrientes, admitimos sus muebles en cambio.
PIGNORAMOS
Joyas, ropas, objetos de arte y demás objetos que representen garantía, mucha reserva con oficina en privado.
BAULES Y MALETAS
Tenemos surtido completo finos y corrientes, se liquidan muy baratos.
MAQUINAS COSER OVILLO
Compramos, cambiamos y vendemos con facilidades, antes de comprar o vender visítenos en Gloria e Indio Teléfono A-6827
G. Arango y Cía.

LA CASA INGLESA

Salud 51 antes 9 esq. a Rayo
Maletas y Maletines desde un peso en adelante. Baúles escaparates, bodega, camarote; muebles de todas clases y estilos. Lámparas en estilos variados. Gran surtido en objetos de arte propios para regalos. Compramos, y cambiamos. Una visita y se convencerá. Salud y Rayo. Telf. M-7179.

JUEGO CUARTO MODERNO, $18.00 lunas y bastidor nuevos: al de tres cuerpos menos de $32; radio mueble $10, por pronto embarque. Sitios No. 74 entre San Nicolás y Rayo.

UNA NEVERA DE USO SIN REPARAR ES UNA CAJA DE SORPRESA
NEVERAS
Americanas reconstruídas y garantizadas.
REFRIGERADORES
De uso en magníficas condiciones todas marcas y tamaños. Rionda, Infanta 1059 entre Desagüe y Benjumeda. frente a Pennino. U-3968.

MUEBLES A PLAZOS
Construídos con las mejores maderas, estilos modernos y elegantes. Grandes facilidades de pago. Admitimos muebles en cambio. Visítenos y se convencerá: «Díaz y Chao», Neptuno No. 709 y 710, entre Belascoaín y Lucena. Telf. U-5154.

MUEBLES A PLAZOS
Con grandes facilidades de pago, Vean nuestro gran surtido en finos y corrientes. Admitimos muebles a cambio. También alquilamos. Casa Hierro. Compostela y Merced. Teléfono: M-1220.

CASA DARRIBA
NO MALGASTE SU DINERO
SALUD 53
Juegos cuarto $35; Comedor, $40. Sala $12; escaparates, $10; camas, $3; coquetas $3; neveras, lámparas, radios, pianos.
MAQUINAS DE COSER, ESCRIBIR MUEBLES DE OFICINA
Regios juegos de despacho renacimiento; cajas de seguridad, contadoras, sillones barberos.
VIDRIERAS, MOSTRADORES, ARMATOSTES
SILLAS DE VIENA
NUEVAS Y DE USO.
MESAS VITROLITE
EQUIPAJES
NUEVOS Y DE USO
PARA COMPRAR MUEBLES VISITE ESTA CASA. PRECIOS BAJOS
COMPRO — CAMBIO — VENDO
M-9136

MUEBLES DE OFICINAS
CAJAS SEGURIDAD, ARCHIVOS, TARJETEROS, Mesas, Libreros, Butacas, Juegos Despacho, Máquinas escribir, sumar, calcular, etc. COMPOSTELA 360 entre Obrapía y Lamparilla. A-7744

FAMILIA GANGAS MUEBLES
Juego cuarto 3 cuerpos. Chiforrober 3 cuerpos, gavetas al centro, finos tiradores y butacón $125.00 a $165, otros $98.00, $115.00. Comedor $70.00. Living-room $98.00. San Nicolás 305, entre Neptuno y San Miguel.

VENDO LINDAS COMODAS PALISANDRO y boulle con espejos, regios candelabros, bandejas y bracero plata piezas únicas, tapices orientales; lindas lámparas antiguas, porcelanas chinas y españolas; gran valor; encajes y abanicos y objetos de arte. 3 No. 58, entre 3 y 5, Vedado.

FABRICA DE MUEBLES
DE «MARTINEZ»
San Rafael y Manrique. Gran tapicería. Del fabricante directamente al consumidor. Juegos de sala estilo inglés con sofá-cama, desde $70.00. Mueblería y tapicería «Martínez». Telf. M-7872.

Visite
LOS TRES HERMANOS
Para Objetos de Arte, Plata, Antigüedades.
PRECIOS DE OCASION
Consulado 160-162
M-3534

VENDO REGIO JUEGO CUARTO 3 cuerpos caoba 8 piezas moderno sin estrenar, mitad precio por pelea novios y máquina Singer bovina central. Salud 460, entre Belascoaín y Santiago, María Casares.

M.E.C.D. 2016

VENTAS

56 MUEBLES Y PRENDAS

MAGNIFICA GANGA! COMODA DE laca china con bronces franceses en $125.00. Véase de 2 a 6 en Línea 809, esquina a 4. Apartamento 24. Vedado.

MUEBLES A PLAZOS
VEA NUESTRO GRAN SURTIDO EN MUEBLES DE TODAS CLASES
Prcios baratísimos
«LA PERLA»
Animas 404, casi esquina a Galiano

MUEBLES EN GANGA
Juegos cuartos: $25.00; idem tres cuerpos: $40.00; sala: $10.00; comedor, desde $25.00; escaparates: $9.00; con lunas $15.00; mesas correderas $4.00; aparadores: $6.00; sillas y 2 sillones: $10.00; neveras $10.00; máquinas coser y escribir Se cambian y se compran toda clase de muebles, pagando más que nadie.
«LA PRINCESA»
San Rafael 575 y 577, entre Escobar y Gervasio. Telf. U-5926

¡¡OPORTUNIDAD!! JUEGOS DE cuarto, de 8 piezas con elegante butacón, $100.00. ¡Dando y dando! Necesitamos dinero. También chaselongs de imitación piel y juegos tapizados a precios increíbles. Mueblería «García Espinosa», San Rafael entre Aramburo y Soledad.

MUEBLES BUENOS Y BARATOS
Juegos para cuarto, comedor; sala; recibidor etc Todos modelos modernísimos para satisfaceh el gusto más exquisito y muebles garantizados. No pague lujo.
A PLAZOS $1.50 SEMANAL
Cambie sus muebles usados por nuevos; avise para verlos al U-1360. No cierre trato hasta ver esta casa. Recuérdela.
EL FENIX
Picos Carballino y Compañía.
Neptuno 901 y Soledad
Teléfono U-1360.

MUEBLES BARATOS
Juegos de cuarto 6 piezas $1.00 semanal. Sala $1.00 semanal, comedor, $1.00 semanal. Vea nuestra existencia y calidad y se convenverá. Grandes existencias de las últimas creaciones. Tomamos sus muebles parte pago.
«LA CASA BAHAMONDE»
Monte 674, Figuras y Carmen

«SOFA-CAMA»
Living Rooms, «Arte Moderno» y «Estilo Inglés»

¡No pague lujo! Del fabricante a sus manos: Mueblería y tapicería «García Espinosa», San Rafael entre Aramburo y Soledad. Nota: Armazones de caoba (no comején).

FAMILIA PARTICULAR VENDE regio cuarto chauffeur, 3c., moderno $125, lujoso comedor renacimiento $85, living roon $85, lámpara madera $13, sala pata Chipendales. Salud 262, bajos, Escobar, Lealtad.

COMPRO-VENDO
Máquinas escribir, coser, sumar, calcular, muebles oficina, objetos de arte, equipajes de calidad, neveras, joyería fina, y ropa moda para caballeros.
LA CONFIANZA
Suárez 17 esquina a Corrales. M-9603

VENDO BARATOS GEMELOS ZEISS legítimos 8x30. Sin estrenar. Informan I-5082.

VENDO REGIO JUEGO CUARTO 3 cuerpos caoba 8 piezas moderno sin estrenar, mitad precio por pelea novios y máquina Singer bovina central. Salud 460 entre Belascoaín y Santiago, María Casares.

57 UTILES DE OFICINA

MAQUINAS ESCRIBIR
«Underwood», «L. C. Smith», «Royal», etc. Reconstruídas en fábrica, con las mismas garantías y apariencias de nuevas. Standard y portátiles. También Sumar, Calcular, Adesógrafos. Servicio certificado. Igualas mensuales. Alquiler, Compra, Venta, Cambios.
TALLERES L. C. SMITH-CORONA
Compostela 360, entre Obrapía y Lamparilla, Teléfono A-7743

MAQUINAS ARCHIVOS
BUROS
CAJAS
Pupitres

Materiales de Colegios
DINERO Y JOYAS
Fluses y capas, a $2.00, procedentes de subastas.
"LA HISPANO CUBA"
Monserrate y Parque Zayas
Telf. A-8054

VENTAS

57 UTILES DE OFICINAS

LA CASA GONZALEZ
MUEBLES DE OFICINA
VENDO Y COMPRO
Burós, bibliotecas, pupitres, sillas giratorias y toda clase de muebles para oficinas
CAJAS DE HIERRO
Archivos, tarjeteros. Kardex, armarios de acero.
MAQUINAS DE ESCRIBIR
Sumar, calcular, mimeógrafos, adresógrafos
Compostela 205 entre Progreso y O-Reilly.
O-Reilly 360, entre Habana y Compostela.
Telfs. M-8638 y M-8081

58 LIBROS E IMPRESOS

GANGA. VENDO 4 TOMOS ANATOMIA Descriptiva de Testied y la moderna Histología de Szymonowies, todo $40.00, si no conviene precio no moleste. Mario Pulido Jr. Vapor 24, de 12 a 2 p. m.

ENCICLOPEDIA «ESPASA» COMpleta su apéndice (82 tomos) se vende O-Farrill Nro. 7 Telf. I-5750

59 RADIOS

GANGA. POR QUITAR CASA, VENdo e instalo un G.E. complemente nuevo, 2 puertas porcelana, garantizado, propio para cualquier uso, en menos de la mitad de su valor. Informan M-9717.

POR EMBARCARME CEDO POR $50 radio Zenith 1938, completamente nuevo. Su costo $200.00, faltan por pagar $80.00; puede verse en Falgueras No. 351 esquina San Pedro, Cerro.

VENDO RADIO PHILCO 1939 COMpletamente nuevo, con seis botones de sintonización automática, ajustable a la pizarra a cualquier automóvil, todo en un solo aparato. F-2521.

SE VENDE UN RADIO «PHILLIPS» de onda corta y larga de 5 bombillos en $40 San José Nro 207 entre Aguila y Amistad zapatería.

¡OPORTUNIDAD! SE VENDE UN magnífico radio Westhinghouse en perfectas condiciones. Se da muy barato por no necesitarlo. Informa Benigno Núñez Telf. A-1151 de 1 a 4.

LEA, LE CONVIENE. SI ESTAS triste es porque quieres, con música todo se olvida, Olvide usted también, yo le vendo mi radio de mesa General Electric onda corta y larga por muy poco dinero, decídase y venga a verme a Cuarteles 59 Apto. 3 entre Habana y Aguiar. No lo piense.

LABORATORIO EXCELSIOR RADIO ofrece su servicio en todo lo concerniente a Radio. Construímos, reparamos y ajustamos toda clase de receptores con absoluta garantía. Técnicos González y Gomory. Telf. I-5466.

SE VENDE UN RADIO PHILCO MOdelo 1936 onda corta y larga, once tubos, funcionando perfectamente. Precio: $65.00. Puede verse hasta las 6 p.m. en Cuba Nro 64

60 INSTRUMENTOS DE MUSICA

SE VENDE UN MAGNIFICO PIANO alemán todo de caoba, completamente nuevo, puede verse en Hospital 504, se da a primera oferta razonable ,se puede ver de las 8 en adelante.

SE VENDE UN PIANO DE BUENA marca, de caoba, nuevo y en buenas condiciones; propio para estudios mayores; puede verse en Domínguez 305, Cerro.

VENDO MAGNIFICO PIANO DE tres pedales, sordina, tamaño mediano y de muy poco uso. Pasaje Infanta 29, entre Goicuría y Mayía Rodríguez. Santos Suárez.

"LA INTERNACIONAL"
De Prado 256 (frente Hotel Sevilla) vende los mejores pianos europeos y americanos, verticales y de cola. Representantes exclusivos de los famosos pianos «Wurlitzer» y Bluthner». Facilidades pago. Prado 256 A-6100

VENDO PIANO FRANCES DE LA acreditada marca «Pleyel» estado flamante, magníficas voces garantizado sin comején, se vende barato y con facilidades de pago. Aguila 513.

VENDO AUTOPIANO MARSHALL Wendell, muchos rollos, calle Benjumeda 178, altos, entre Marqués González y Oquendo Telf. F1-7102.

GRAN LIQUIDACION

Enorme surtido en pianos verticales, cuarto cola y baby-grand, europeos, y americanos, de absoluta garantía, propios para profesional, persona de gusto o estudios superiores. Aproveche las enormes gangas que estamos ofreciendo con grandes facilidades de pago. Alquiler desde $2.00. «La Predilecta», San Rafael 803 y 805 casi esq. a Oquendo.

AFINADORES

REPARADOR, AFINADOR AMERIcano con la experiencia de las más acreditadas fábricas de pianos de EE. UU. pone a su serbicio sus conocimtientos a los precios más bajos. Durant. Telf. A-7877

AFINE SU PIANO POR $3.00 CON toda garantía y seguridad Manuel Domínguez, afinador mecánico y barnizador de pianos, graduado en la escuela «Vanguardia» en New York. Taller de Reparaciones: Dragones entre Prado y Zulueta. Telf. M-3040.

Suscríbase al DIARIO DE LA MARINA por los teléfonos M-7911, M-7912 y M-7913, y por medio de sus agentes en todo el territorio nacional

VENTAS

61 DE ANIMALES

SE VENDE UN TORO HOLSTEIN, de pura sangre. Informan Telf. F-4837.

VENDO TRES VACAS RECENTINAS. Dos son Holstein puras. Informan I-5082.

VENDO A PRECIO DE SITUACION mulos, carros y arreos de todas clases; caballos, mulos de monta y Pony, 4 potros sementales, 7 y media cuartas, bonito color; 40 mulos criollos domados de monta y carros cerrados para lecheros y un burro semental criollo; una cesta de mimbre con sus arreos, montura y una Pony. Domingo Jarro, Marina y Atarés, Jesús del Monte. Telf. X-1876.

VACAS

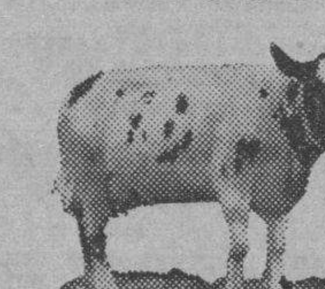

Vendo recentinas y próximas, añojas, novillas de raza. Avenida Boyeros y Carretera de Vento. Teléfono I-6139.

62 OBJETOS VARIOS

SE VENDEN SEIS ARECAS HERmosísimas en $50.00. Informan Telf. FO-9015. 62

VIDRIERAS, CONTADORAS
Vidrieras de todas formas y tamaños; mesa Vitrolite; sillas, banquetas, exprimidores frutas; pasteleras; cajas caudales; neveras ;molino café; picadores carnes; rebanadoras jamón; contadoras National. Compro cambio y vendo.
MAQUINAS DE ESCRIBIR, BUROS
Archivos; tarjeteros; sillas giratorias; libreros, mesas para máquinas. Véame antes de cambiar, comprar o vender sus muebles de oficina, divisiones; mostradores. Casa Cano, Habana 556 y medio entre Teniente Rey y Amargura A-8607

ENFRIADOR DE AGUA, ELECTRIco y de lo más moderno, se vende a mitad de precio en San Pablo No. 256 Telf. A5-4271.

RASTRO «SAN JOSE» VENTA Y compra de toda clase de cocinas de gas y repuestos. Infanta 453 y San Rafael Telf. U-7053

CAPAS DE AGUA «BARRAGAN» LEgítimas de montar e infantería, con garantía absoluta. Remate a $12. Aguila 110 altos, entre Trocadero y Colón. Teléfono: A-8538, Habana, Llame y pasará el vendedor.

Dinero-Hipotecas

63 SOLICITUD

HIPOTECA
En primera hipoteca, tomaría tres partidas de 4, 5 y 6 mil mil pesos, sobre propiedades en la Habana y Vedado. Directo. Sr. García. Teléfono A-9503, de 1 a 5 p.m.

DOY DINERO SOBRE BOVEDAS Y panteones en grandes y pequeñas cantidades, operación rápida y seriedad. Sr. García F-6298.

DOY DINERO EN HIPOTECA AL 7% operación en 24 horas. También sobre bóvedas, panteones, alquileres de casas, usufructo, nuda propiedad, condominio etc. Alberto Cuervo Edificio Metropolitana 342 O-Reilly y Aguacate M-2808.

DINERO
No pierda tiempo. Cuando necesite tomar dinero en hipoteca o pagarés, vea a M. Fernández, San Ignacio 214 Telf. M-9272 de 2 a 5. Operación rápida y absoluta reserva.

PRESTO DINERO DESDE $500.00 en adelante, en primeras hipotecas Interés desde el 6 por ciento. No corredores. Telf. A-6836. Campanario 306, bajos, entre Neptuno y San Miguel. Sr. Correa.

SOLICITO PRESTAMO TRES MIL pesos de persona honorable y para industrial cubano de primera. Buen interés. Absoluta garantía. Plazo corto. Informes señor Cruz. Teléfono: I-7022.

64 OFERTAS

DINERO
Facilito grandes y pequeñas cantidades en primera hipoteca desde el 7 por ciento en adelante, para la Habana y sus barrios. Compro y vendo casas, solares y créditos hipotecarios. Compro y vendo Bonos y Acciones.
Julio C. Granda
Obrapía 33 entre Cuba y Aguiar
Teléfonos: M-5921 y FO-1668

DINERO
Sobre joyas en todas cantidades
«LA PERLA»,
Animas Nro. 404, casi es. a Galiano
Telf. A-8222

65 BONOS Y VALORES

CAMBIO CREDITO DEL AYUNTAmiento de la Habana por casa chica. Doy diferencia. Véame Angeles 110 entre Maloja y Sitios. López.

PARA LAS DAMAS

70 INTERES PARA LAS DAMAS

Sistema Alemany
(MODERNO) CORTE Y COSTURA
Instituto Central: San José 257 entre Aguila y Galiano. Autora y directora: Matilde Alemany. Reconocido como el mejor. Adoptado en Escuelas Públicas y Privadas. clases a domicilio. A5-4482. Vendemos métodos y titulamos. Confecciones sus vestidos.

PARA LAS DAMAS

70 INTERES PARA LAS DAMAS

EXTIRPACION RADICAL DEL VELLO
Tratamientos garantizados. Señora Sánchez. San Nicolás 168, altos. Telf. A-7487.

Mosquiteros a Precios REDUCIDOS

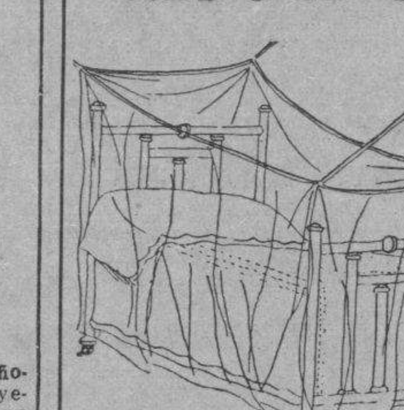

Muselina. Marquiset.

	Muselina	Marquiset
Cuna . . .	0.48	0.70
Personal .	0.58	0.90
1|2 camero	0.65	1.20
Camero . .	0.75	1.40
Extra . . .	0.95	1.60
De tul, 1|2 camero . . .		3.25
De tul, camero . . .		3.75

Bazar Inglés
Galiano y San Miguel

¡¡DESRUGOL? CONTRA
Arrugas, obesidad, senos, flacidez, papadas y demás defectos de la cara y cuerpo. No más caras feas, senos im perfectos gordos y barrigudos etc. Quítese su martirio con «Desrugol» y a gozar sencillo método de tocador. En Droguerías, perfumerías, boticas etc. $2.00. Durante este mes como experimentación y propaganda $1.00. Por carta y giro postal. A. Z. Sánchez, Delicia 506 Altos (Víbora) Distribuidor.

VELLOS
Extirpación definitiva de los vellos de la cara, muslos, piernas, etc. Tratamiento garantizado. Seis años de éxitos en Cuba. Sra. Alexander, calle Tercera número 405 entre Dos y Cuatro. Vedado.

CORTE MODERNO NACIONAL
«SISTEMA MENDEZ»
Oficial y reconocido como el más moderno para la enseñanza pública. Cuando Ud. desee hacerse experta profesora en poco tiempo, venga o escríbame, le informaré con gusto. Se garantiza la enseñanza y doy título. «La Central», Campanario 304, esq. a Neptuno. Clases diarias a domicilio y correspondencia. Se cortan y entallan toda clase de prendas. Cursillo para las vacaciones en los que puede aprender a hacerse sus vestidos. Moralidad.

SEÑORA NO BOTE SU SOMBRERO sin verlo Celestina; de uno viejo, uno nuevo por unos centavos. Por reformas se liquidan todos los sombreros. Planchar y engomar 30 cts. San Rafael 355. Farol puerta.

ENSEÑANZAS

75 PROFESORAS - PROFESORES

MAESTRA NORMALISTA ESPECIAlizada en Aritmética y Gramática, da clases particulares cualquier grado. También Ingreso. Libre de las 4 de la tarde en adelante. Llamar Teléfono F-2992.

ARITMETICA, ALGEBRA, GEOMEtría para Instituto, Comercio, Hogar, Normales, Cadetes, Naval, Universidad. Sr. González, doctorado en Madrid. Neptuno 360. Telf. M-1331.

MATEMATICAS, FISICA, QUIMICA, Lecciones a domicilio por profesor título universitario, Preparación exámenes. Enseñanza rápida. Precios económicos. J. Barnet. Amistad 208. Telf. A-8535.

ACADEMIA DE CORTE Y COSTURA Cistema Martí y Científico Moderno se dan clases a domicilio. Llame al Telf. U-2901 Concordia 509.

ESCUELA DE BAILE
Exclusivamente bailes de salón. Son, Fox, Tango, etc. Se garantiza la enseñanza. Ismael Servelló. Cárdenas No. 51, segundo piso.

ESTUDIE POR CORREO
La academia «Rabiña», en Neptuno 414, esq. a Manrique, altos M-7849, tiene organizado clases por correspondencia desde hace años habiendo prestado gran beneficio a aquéllos que tienen deseo de prosperar. Estudie las asignaturas siguientes: Taquigrafía; Mecanografía; Teneduría; Cálculos Mercantiles; Gramática; Ortografía; Procurador; Química industrial, Inglés; Francés, etc. Informes: Academia «Rabiña». Neputno 414. esq. a Manrique. Telf. M-7849.

GREGG ACADEMY
(Academia Gregg). Miguel Richardson, director, Manzana de Gómez 514 Teléfono: A-9798. Taquigrafía, Mecanografía, Teneduría y Contabilidad «Galton» usadas en las principales Universidades y Colegios de los Estados Unidos; Aritmética, Ortografía, Caligrafía, Correspondencia Mercantil, Práctica de Oficina, máquinas de calcular. Cursos especiales: Estenográfico Secretarial. Tenedría de Libros y Contabilidad. Curso completo de Comercio. Todas las preparatorias y Bachillerato, Inglés, garantizamos a usted el poder hablar una hora consecutiva en inglés, al terminar la segunda lección de nuestro curso, el cual es a base de conversación estrictamente.

ENSEÑANZAS

75 PROFESORAS - PROFESORES

INGLES, FRANCES. CLASES INDIviduales. Instructor graduado escuelas estadounidenses y francesas con más de 15 años residencia y práctica en ambos países. Enseñanza práctica y rápida. Telf. M-1303.

EMMA BADIA, CONCERTISTA Y profesora graduada del Willard Institute de New York. Estudio: F 501, Vedado. Informes F-2051.

ENGLISH TEACHER JUST ARRIved from England, gives private and collective classes in her home to ladies and children only. Telephone: F1-6512.

GARANTIZO USTED HABLARA INglés pronto. Clases individuales. Gramática, lectura dictado comercial; especialidad para sostener conversación. Prepara para viajes y exámenes. Competente profesora americana. Campanario 454, altos.

PROFESORA INGLESA DE LONdres, da clases particulares en su domicilio y e nsu casa. Telf. F-5136.

INGLES
Innecesario ir al Norte para aprenderlo. Con nuestro curso intensivo y clase laboratorio los alumnos adquieren en tres meses conocimientos correspondientes a un año escolar (standards americanos) según demostrado por nuestro sistema de mediciones educacionales. Más de 30 cursos, diurnos y nocturnos. Profesorado americano. Curso intensivo cinco pesos mensuales (dos horas diarias) Curso económico tres pesos. 1 hora diaria) Havana Business Academy Linea 357 F-3043 y Neptuno esquina Amistad A-6033.

INGLES, TAQUIGRAFIA (INGLESA y Española). Teneduría, Cálculos Mercantiles, Aritmética, Algebra, Caligrafía Mecanografía y Ortografía; 6 pesos mensuales a domicilio por el Profesor Francisco Heitzman. Estrella 166, altos, Telf. A5-1822. Informes de 11 a 1 y media p.m.

INGLES. PROFESOR AMERICANO, con título de dos Universidades. Ex Catedrático Instituto Militar, Curso de 31 leciones. Precio de Verano. Duncan Thomas San Rafael 37, (antiguo) altos M-2645 departamento 2.

HAVANA BUSINESS ACADEMY
Profesores y sistemas procedentes de los mejores Business Schools de los Estados Unidos. Elevados standards de enseñanza comercial en inglés y español. Todos los graduados en nuestro curso secretarial han encontrado empleo bien remunerado. Taquigrafías Pitman y Gregg. Omnibus Linea 357. F-3043 y Neptuno esquina a Amistad A-6033.

"SAN ELOY"
Colegio y Academia Fundado en 1907. Primera y Segunda Enseñanza; Preparatoria; Bachillerato; Comercio; Idiomas. Cultura Física. Cursos preparatorios especiales. Admitimos pupilos y medios pupilos y externos. Quinta Menocal, Samá 31. Marianao. Telf. FO-7462. Pida Prospectos.

76 COLEGIOS

COLEGIO Santa Teresa
INGRESO AL BACHILLERATO
Enseñanza en inglés y español. Primer Grado, $3.00. Segundo $4.00. Tercero y Cuarto $5.00. Quinto y Sexto, $6.00. Séptimo y Octavo $7.00. Autorizado para expedir certificados de Octavo Grado para ingresar en Normales, Institutos, Hogar, ets. Taquigrafía, Mecanografía, Ortografía, Inglés, Correspondencia Comercial, Corte y Costura y Labores. Clases de piano. Pida prospecto Calle 23 No. 1511 entre 24 y 26. Vedado. Teléfono F-5096.

77 ACADEMIAS

Corte y Costura
ACADEMIA «SANTA TERESA»
Calle 23 No. 1511 (Vedado entre 24 y 26 F-5096. Hágase profesora en tres meses. Desde la primera clase usted podrá cortar sus vestidos por figurín. También clases por correspondencia. Pidan la primera lección, incluyendo 3 centavos para franqueo. Expedimos títulos

ACADEMIA RABINA
NEPTUNO ESQUINA A MANRIQUE. INGRESO A LA ESCUELA DE CIENCIAS COMERCIALES DE LA UNIVERSIDAD
Clases individuales, Francés, Inglés y Teneduría, Taquigrafía «Pitman» y «Gregg», Mecanografía, Correspondencia y Aritmética Comercial. TAMBIEN CLASES POR CORRESPONDENCIA. Ingreso en Escuelas de Ingenieros, Arquitectos, y Comercio. Servicio de ómnibus y de internos. Pida prospectos. Expedimos títulos y proveemos de empleo a nuestros graduados.

ACADEMIA BRAVO
COLEGIO-ACADEMIA
Ingreso en Ciencias Comerciales, Ingenieros, Comercio, Institutos, Normales. Cadetes. Repaso de todas asignaturas del Bachillerato. Colegio Academia para cursar todos los grados. Primera Enseñanza, Autorizado para expedir Certificados para ingresar sin examen en Normales, Hogar, Institutos etc. Clases diurnas y nocturnas para ambos sexos. Profesores graduados y especializados. Servicio Omnibus a domicilio. Cursos especiales para ingreso en Escuelas Ingenieros, Cadetes, Aviación Taquigrafía, Mecanografía, Inglés, Correspondencia, Teneduría, Contabilidad, Práctica oficinas. Cuota módica. Neptuno y Lucena. U-2627. Cursos especiales para ingreso en la Escuela de Ciencias Comerciales.

OBSEQUIO DE LA ACADEMIA DE COMERCIO
Luis B. Corrales. Establecida en 1889. Enviando $0.15 en sellos recibirán mi Aritmética Mercantil, y por $0.30 más, mi «Ortografía en el Bolsillo», acabada de publicar. Enseñamos Teneduría de Libros, Taquigrafía e Inglés. La Mecanografía $1 00 al mes. Nuestros Títulos los más solicitados. Lealtad 567, entre Salud y Dragones. Telf. A5-1632.

ENSEÑANZAS

77 ACADEMIAS

ACADEMIA DE IDIOMAS ROBERTS Malecón 153 Telf. M-2124. ¿Desea usted aprender inglés? Compre el método Roberts. Se recomienda por sí solo. Distinción. Eficiencia. Garantía. Cuarta edición: $2 00

INTERES GENERAL

VENDO SEMILLAS DE YERBA DE Guinea, están cosechadas en octubre último y garantizadas. Para informes en Cascorro, Prov. de Camagüey, en la Casa Hermanos Fridman.

SE VENDEN POSTURAS, SEMILLA fruta bomba, mejores clases. García Fruit, Apartado 404. Habana.

AVISO
Mato todos los insectos que destruyen los productos de la Agricultura, Apicultura y Avicultura, empleando procedimientos científicos y artificiales, sin dañar a los animales ni a las plantas en lo más mínimo. X-2592. Felino y Prieto.

AVISO DE ECONOMIA. SUS TRAJES viejos los arreglo o reduzco para sus hijos, hago a medida. Sastre con garantía. Precios baratos. Voy domicilio. San Nicolás 155. A-7095. González.

NO HAY CRISIS...!!! SI USTED decide cambiar su actual sistema comercial o industrial. Hevia brinda sus conocimientos y práctica para indicarle modernos sistemas comerciales e industriales que harán variar radicalmente su negocio. Diríjase a Antonio Hevia Galiano 478

BURO DE AGRIMENSORES, TASAdores y constructores, Medimos dividimos y tasamos fincas. Hacemos planos, proyectos y presupuestos de obras. Contamos con los más completos archivos de planos de la Propiedad Urbana y Rústica. Vamos a toda la República. San Carlos 915 Habana.

ALQUILERES

79 HOTELES

HOTEL BIARRITZ
RESIDENCIAL
Prado 519, frente al Capitolio, para matrimonio sin niños exclusivamente. Hermosas y ventiladas habitaciones con baño privado y closets. Lujoso roof garden y cocina moderna. Comida a la carta. Elevador día y noche. Confort y limpieza. Estricta moralidad.

«ALAMAC», HOTEL DE RESIDENcias, fresco, bien situado, con el mejor servicio. Todas las habitaciones con baño. Comida superior, elevador día y noche. Galiano 308. A-8002.

HOTEL REGINA
Industria 410, frente al Capitolio, M-5955. Deseamos hacer saber a todos que debido a la situación actual, de reajuste, ofrecemos un servicio nuevo de hotel a unos precios inigualables. Una persona con comida, desde $43.00. Dos personas con comida, desde $66.00. Excelente comida. Absoluta moralidad. Lujo y limpieza.

HOTEL "ANDINO"
San Lázaro 1218, esquina a M, U-2553. Unico en su clase. Moderno, céntrico, amplio, fresco, saludable, frente Universidad. Conviene para los que necesitan vivir cerca de los hospitales Calixto García o Mercedes. Habitaciones con baño privado, balcón, hermosa vista, con tres excelentes comidas, 45 pesos, matrimonio. Una persona desde 28 pesos. Clientela escogida. Pensión completa para huéspedes del interior. Precios sin competencia. Esmerado servicio en mesas separadas.

Hotel CORTEZ
MIAMI
Situado en el centro de la Ciudad, frente a la Oficina de Correos, a media cuadra del Consulado cubano, 115 habitaciones con baño. Precio de verano: $1.50 habitación sencilla y $2.00 doble, por día. Precios especiales por semana. Avenida Northeast First y Tercera Avenida.

SU CASA

Y la de su familia. El lujosísimo hotel Belmont. El más céntrico de la Ciudad, San Rafael e Industria. Con tres excelentes comidas: $45.00 matrimonio. Una persona: $30.00.

ALQUILERES

79 HOTELES

HOTEL "FLORIDA"

Situado en el centro de los negocios. Precios especiales para el verano de habitaciones con baos completos y teléfonos. Visite nuestro famoso Restaurant, favorito de todos los hombres de negocios. Pídanos precios. Teléfono A-1131.

Hotel Saratoga
Este Hotel pone a su disposición lujosos apartamentos y habitaciones con todo el servicio baño, teléfono y demás comodidades. Precios especiales por meses.
Excelentes Comidas
Viva en el Centro de la Ciudad por poco dinero. TABLE D-HOTEL a Precios De Situación Servidos en nuestra Famosa Marquesina.
Prado 603, Frente al Parque de la Fraternidad. Teléfono: M-5996.

HOTEL PRADO
Prado 351 esquina Virtudes. Entrada por Virtudes, frescas habitaciones balcón calle, de sombra y brisa, ascensor día y noche precios reducidos para personas estables, buena comida. Telf. M-7660. F. Mariño G.

HOTEL «MIRAMAR». NO BUSQUE más le ofrecemos habitaciones y departamentos con o sin baño, con toda asistencia, en la seguridad de que vivirá bien y comerá mejor. Prado 2, esquina a Malecón, Telf. A5-3692.

THE SAVOY
F y Quince. —Vedado
Telf: F-6616
Situado en un lugar alto del Vedado, con fácil y frecuente comunicación con la ciudad y repartos Rodeado de jardines, con 600 metros de hermosos portales. Las habitaciones tienen ventilación directa teléfono, baño privado, con agua fría y caliente. Precios moderados, incluyendo tres excelntes comidas. El servicio en mesas separadas, para cada familia.

HOTEL "IDEAL ROOM"
Prado 93B, (Por Pasaje)
¿Desea vivir en casa tranquila, mejor que en su propia casa? Visite esta gran casa, aunque sea por curiosidad. Por adentro, la mejor. Si hace poco usted la visitó y no encontró habitación, vuelva a visitarla, hay habitaciones disponibles. Visite esta casa y así verá su patio andaluz, de hace poco. Se construyó el mejor, sin duda. Precios los más económicos. Se exigen referencias de moralidad y pagos.

HOTEL "ALCAZAR"
Tiene este hotel muy ventiladas habitaciones todas con baño privado, teléfono y elevador a todas horas, sus precios son económicos, haciéndose arreglos especiales por meses a familias estables incluyendo un exquisito servicio de comida. Cárdenas No. 209.

HOTEL "HARDING"
Crespo 67 a 2 cuadras del Prado y Malecón, cerca del mar A-6735, Hotel absolutamente moral y comidas excelentes, 2 personas desde $46; una desde $29, con almuerzo, comida y desayuno. Elevador día y noche. Agua caliente y fría.

Hotel Roosevelt
AMISTAD Y SAN MIGUEL
$55.00 Matrimonios con tres excelentes comidas mensuales.
Apartamentos para familias, todos con baño privado. Elevadores día y noche.

HOTEL WASHINGTON
Situado en lo más céntrico de la ciudad Virtudes 6 entre Zulueta y Paseo del Prado habitaciones muy frescas y con vista a la calle. Precios muy económicos para familias estables. Telf. M-3613

HOTEL «VANDERBILT»
Neptuno 1223. Situado en lo mejor de la Loma de la Universidad, lujosas, amplias y confortables habitaciones; baño privado; agua abundante fría y caliente. Atención esmerada. Neptuno 1223. Conviene para los que tengan que vivir cerca el Hospital Calixto García.

HOTEL COLONIAL
SAN MIGUEL 254
Esquina a Galiano. Habitaciones y apartamentos con baño privado y muebles modernos. Magnífico comedor con carta. Elevador día y noche. Precios especiales para huéspedes por mensualidades. Confort y moralidad. Teléfono A-6958.

80 CASAS DE HUESPEDES

HUESPEDES. PRADO No. 22. VIVA lo más fresco de la Habana. Amplias y ventiladas habitaciones servicio privado, agua abundante, buena comida, precio situación. Visítenos.

ALQUILERES

80 CASAS DE HUESPEDES

HUESPEDES «CAMPOMIR», EMPEdrado 517, casi esquina Monserrate, dos cuadras Parque Central. Acabado reconstruir. Apartamentos amueblados y sin muebles, amplios, fresquísimos, lavamanos, balcón. Con o sin comidas. Tranvías y ómnibus por la esquina. Precios económicos. Telf. M-3274.

HUESPEDES. LEALTAD 406, CASI esquina a San Rafael. Apartamentos amueblados con baño privado. Con o sin comidas. Precios económicos. M-3450.

GALIANO 463 ALTOS ENTRE SAN José y Barcelona, magnífica habitación con baño anexo, agua caliente a todas horas. Comida exquisita. Precios reducidos. Absoluta moralidad. M-8857.

EN LO MEJOR DEL VEDADO FRENte Colegio La Salle, al quilo apartamento, con tres o cuatro piezas, baño privado, agua caliente y toda asistencia. 13 No. 607, esq. a B, Vedado. F-4176.

CASA DE HUESPEDES. GALIANO 407, altos, entre San José y San Rafael. Habitaciones y apartamentos amplios. Moralidad absoluta. Buena y abundante comida. Precios módicos. Telf. M-1307. Habana.

HUESPEDES «LA MILAGROSA»
Habitaciones grandes y frescas con baño privado y agua caliente, propias para matrimonio .Comida de primera a la carta. Precios de situación, con toda asistencia. Absoluta moralidad y orden. Teniente Rey 204, altos, esquina Aguiar. Telf. M-1250.

CASA DE HUESPEDES: «TURIS» Manrique 611, entre Reina y Salud, Telf. A-6388. Hermosas habitaciones vista calle e interiores. Matrimonio: $35.00. Individuales: $20.00. Abonados al comedor: $13.00.

LA MATANCERA. CASA HUESPEdes, la más céntrica de la Habana, absoluta moralidad, mucha agua fría y caliente, mucho fresco, mucha y buena comida y precios muy reducidos, Reina 129, esquina a Manrique Telf. A-0238.

CASA DE HUESPEDES, ANGELES 56, altos, a una cuadra de Reina. Se alquila una habitación balcón a la calle, muy grande, excelente comida agua caliente. Teléfono A5-0672.

MALOJA 23. CASA DE HUESPEDES. Habitación y comida para uno 60 cts. por día, por meses $15.00. Se hacen arreglos por semanas, muy económico. Telf. A5-3262.

PALACIO «CUETO»
Casa para familias, amplias y frescas habitaciones y apartamentos exteriores. Elevador, agua fría y caliente. Excelente comida. Precios de situación, Inquisidor y Muralla. Teléfonos M-2674 y M-2374.

GALIANO 455 ENTRE SAN JOSE Y Barcelona, habitación, baño al lado, otra $23.00 para uno, dos $35.00, agua caliente comida variada, moral absoluta M-7380.

RESIDENCIA FAMILIAR; ESPLENdida habitación matrimonio, baño anexo, abundante agua. Comida inmejorable. Estricta moralidad y pulcritud. $35.00 matrimonio todo servicio. Vea y convénzase. Amistad 208, casi esquina Neptuno.

CASA PARA FAMILIAS: PRADO 251 exclusivamente personas estricta moralidad. Habitación con balcón a calle, con toda asistencia. Comida inmejorable. En azotea, habitación para matrimonio u hombres solos.

TELMA RESIDENCIAL
Villegas 466 (entre Muralla y Sol) La vivienda ideal. Fresca, moral, tranquila, jamás falta agua fría y caliente. Todo servicio dos personas con comida a la carta desde $45.00. A-9995.

RESIDENCIA FAMILIAR «LA REPUblica», Aguila 559 esq. Barcelona, altos. Resuelva su problema. La nueva dueña ofrece magníficas habitaciones todas con lavabos y esmerada comida. Precio económico. Espléndida sala de recibo. A-6639.

CASA DE HUESPEDES «LA ISLA» Monte 213, por Factoría. Exclusivamente personas moralidad, habitaciones balcón. Edificio moderno. Comida a la carta. Matrimonios desde 42 pesos. Telf. A-9210.

81 CASAS de COMIDAS

COMIDA A DOMICILIO, BUENA Y abundante. Platos muy variados, no importa distancia. 1 persona 40 cts. 2, 50; 3, 75; 4, $100. También habitaciones con todo servicio, vista calle. Prado 67, altos, esquina Genios. Telf. A-4028.

82 APARTAMENTOS

LINDO APARTAMENTO INDEPENdiente, recibidor, habitación, lujoso baño, cocina y lavadero. Precio legal 20 pesos. Edificio Belascoaín 1033 (Cuatro Caminos) Informes Café esquina. La Central M-4301.

MATRIMONIO HONORABLE CEDE en su residencia Vedado, lujoso apartamento baño privado toda asistencia a matrimonio o caballero. Se cambian referencias. Informan Telf. U-1349.

SE ALQUILA EMPEDRADO ESQUIna Villegas, apartamento moderno, entrada sala, cuarto, cuarto de baño en colores, cocina. Llave en la tienda. Informan F-6784.

SE ALQUILA SAN JOSE ESQ. SAN Nicolás, apartamentos modernos, a dos cuadras de Galiano. Sala, cuarto baño en colores, cocina. Llave en el café. Informan F-6784.

SE ALQUILA EN NUEVA YORK por tres meses apartamento cuatro aposentos, amueblado, $100. Vea Oficina Edificio «América», en Jovellar esquina N, Vedado.

APARTAMENTO AMUEBLADO
con todo gusto, véase de 10 a 12 y de 3a 6, en Edificio Zapata y A. Apartamento 6, primer piso. Informa encargada o en la misma.

EN $14 SE ALQUILA UN APARTAmento en la calle Zapata 1463 entre A y B. Vedado.

EDIFICIO URSULINAS
EGIDO ESQUINA A SOL
Casa de apartamentos modernos, propios para matrimonios o reducida familia, con servicios sanitarios completos; luz, agua caliente y fría; situados en lo más céntrico de la ciudad, con espléndidas vías de comunicaciones para toda la capital o interior de la República.
INFORMES EN EL MISMO
PRECIOS MODICOS
Apartamento bajo, No. 1

FOLLETIN 45

LO QUE NO SE ROMPE

(PRIMERA PARTE)

(Por M. DU CAMPFRANC)

tas, el traslado a Kerfantras y la instalación en el castillo era, antes que nada, una hábil maniobra, algo así como una coartada. Al abrigo de toda sospecha lady Flora y su cómplice podrían vigilar sin peligro los movimientos del enemigo, y, si se llegaba el caso, oponer a la ofensiva de Armela y del señor de Kersac el contra-ataque más eficaz y oportuno. Por decirlo así, podrían considerarse en la situación ventajosa del sitiador que tiene puesto un pie dentro de la plaza sitiada. Puesto que eran duchas en el arte de filtrarse allí donde les convenía, su táctica estaba asegurada de antemano; en cada momento sabrían lo que se tramaba en Isselin y nada escaparía a sus investigaciones. Por el momento, se trataba de instalarse en Bretaña antes de la formal declaración de guerra, con objeto de atrincherarse en posiciones fortificadas que les permitieran resistir los asaltos que contra ellas habría de intentar el explorador. Además, haciendo la instalación en la forma proyectada, suprimían el peligro de infundir sospechas; las gentes de la comarca creerían de buena fe que se trataba no más que del capricho de unas millonarias que hallaban grato pasar en el campo las jornadas calurosas del estío. Por otra parte, acababa de levantarse la veda se estaba en plena época de caza, y esta circunstancia les permitiría rodearse de un crecido número de invitados; a favor del movimiento inusitado del castillo, que atraería la atención de los ingenuos bretones, lady Flora y Sofía podrían maniobrar libremente y estar al acecho, en continua centinela, para prevenir los golpes que pudieran asestárseles y pararlos.

—Lo primero que tenemos que hacer —dijo la baronesa—, es avisar a mi notario.

—¿Para qué?

—¡Me hace gracia la pregunta! —exclamó lady Oberland con acento de contrariedad—. Parece que estás en Babia, prima. ¿Quién, sino el notario, ha de dar las órdenes oportunas a fin de que esté preparado todo a nuestra llegada?

—No había caído en ello —se excusó Sofía—, aunque debió ocurrírseme. En fin, sepamos lo que hay que decirle al notario.

—Prepara papel y pluma, porque no me gusta esperar.

—Es inútil la recomendación. Tienes una secretaria que es un verdadero portento, que no se olvida de nada. Aquí tengo ya todo lo necesario para escribir.

Y lady Flora, apoyada familiarmente sobre el hombro de Sofía, le dictó a ésta la carta que dirigía a su notario, el señor de Cox.

En Kerfantrás, la llegada de la baronesa de Oberland y de su prima la señorita de Nitzamme ocupaba la atención de las gentes. Por las noches, durante las veladas que se congregaban en torno del hogar, a los sencillos habitantes de la comarca eran repetidos con insistencia los nombres de las forasteras. Mil extrañas historias, venidas de nadie sabía dónde, circulaban de boca en boca. Y los que al filo de la media noche tenían necesidad de pasar por delante del castillo de Kerfantras solían oír, las más de las veces —según aseguraban con absoluta seriedad—, ruidos sospechosos e inquietantes. Pero, ¡bah! ¿acaso no era Bretaña el país de las leyendas y de los cuentos más o menos fantásticos?

Sea de ello lo que fuese, «las damas de Kerfantrás», nombre con que se designaba a lady Flora y a Sofía, habían sabido conquistarse en la región bretona, como antes en París, generales simpatías y no pocos amigos.

El mismo día de su llegada enviaron a la iglesia del pueblo, para que fueran colocadas a ambos lados del altar mayor, dos grandes lámparas doradas, del mejor gusto. Además de este donativo, hicieron llegar a manos del anciano párroco un enorme lote de prendas de ropa para que las distribuyera entre los pobres de la feligresía; y tres humildes pescadores, vecinos de Kerfantrás, que pasaron por la terrible desgracia de ver arrasadas por la resaca sus embarcaciones y sus redes, fueron indemnizados generosamente por la baronesa de Oberland, que, no bien tuvo noticias del accidente, se apresuró a regalarles unos magníficos aparejos y tres lanchas completamente nuevas.

¿Cómo podían las buenas y sencillas gentes acoger con desconfianza a las nobles y elegantes castellanas que tanto bien les hacían y a quienes miraban poco menos que como a la Providencia de la comarca?

La instalación en el suntuoso castillo de lady Flora y de Sofía de Nitzamme fué saludada con unánimes testimonios de simpatía y de respeto. Las forasteras hicieron, desde el primer momento, ostentación de sus riquezas y se rodearon del lujo más exquisito para que la afabilidad con que trataban a los humildes y el interés bondadoso en sus necesidades, resaltaran más todavía.

Antes de finalizar la primera semana, la baronesa de Oberland sintióse ganada por los dulces encantos de la vida campestre. El aire libre, saturado de oxígeno, y la contemplación del espectáculo de la naturaleza obraban en su organismo, predispuesto a los desequilibrios nerviosos, verdaderos prodigios. Se encontraba, además, en su elemento: la caza. Rica ya y considerada entre la aristocracia de la sangre y la del dinero, satisfecha, en parte, cuando menos, su ambición de honores y preeminencias, nada la apasionaba tanto ni la hacía tan dichosa como ver a su jauría lanzada al acoso de un ciervo o de un jabalí. El país era abundantísimo en caza, así de pelo como de pluma; las liebres y los faisanes ofrecían a las escopetas magníficos blancos, y del bosque vecino solían llegar los corzos y los gamos hasta el parque del castillo.

Aquella mañana, los ruéspedes de Kerfantras, numerosos como en pocas ocasiones, conversaban animadamente en el comedor. Cada uno de ellos disponía su almuerzo a su gusto sin más que aproximarse a los aparadores, sobre los que se amontonaban las bandejas con lonchas de jamón curado, y las aves deshuesadas, y las tazas de consomé frito. Todos comían con excelente apetito y con gran prisa, porque debían estar en el patio del castillo, y a caballo ya, a las nueve y media en punto.

Las dos primas habían enviado invitaciones a todos los pueblos del contorno, hasta a los más insignificantes. Toda una abigarrada muchedumbre se agitaba a lo largo de la vasta avenida que conducía a Kerfantras, mientras que allá abajo ,en Isselin, reinaba una profunda y apacible calma. Armela, como de costumbre, había emprendido el camino de la iglesia; cada mañana, la joven señora de Gerbelle salía de la casona para oír la primera misa y renovar las energías espirituales con las que poder soportar los dolores y angustias que durante el transcurso del día habrían de cebarse en su corazón. Al salir del templo, terminado el Santo Sacrificio, solía abandonarse a la dulzura de respirar el aire puro y balsámico, que le daba algunas fuerzas después de la noche pasada en vigilia, presa de invencible insomnio.

No era raro que sus labios se moviesen desgranando una fervorosa oración por Victoriano, por aquel marido injusto que, creyéndola culpable, la había hecho desgraciada como pocas mujeres lo son. Durante algún tiempo antes de regresar a la casona para tomar el desayuno con tía Dulce y con Ivonna, vagaba por los caminos próximos a Isselin, dejando que su espíritu volase libremente muy lejos de la tierra bretona que pisaban sus pies. Por efecto del paseo, demasiado prolongado para el estado de debilidad física en que se hallaba, sentía a veces que los latidos del corazón se hacían más acelerados e irregulares, que la respiración volviase difícil. Entonces y para tomar alientos, se sentaba un instante sobre una roca tapizada de líquenes, y que formaba una especie de cómodo escabel al pie mismo de un menhir. Y allí permanecía algún breve rato, contemplando con ojos distraídos el tapiz multicoloro de olorosas hierbas, que se extendía hasta perderse a lo lejos, y los brezos y matorrales que les servían de madriguera a los conejos.

. . . .

En Kerfantras, el patio de honor

M.E.C.D. 2016

ALQUILERES

82 APARTAMENTOS

EDIFICIO SANTEIRO. CALLE G ENtre 25 y 27, Vedado. Se alquila un apartamento moderno compuesto de salón, un cuarto dormitorio, baño, pantry, cocina y servicio de criados. El precio incluye gas para cocinar, electricidad y refrigeración. Informes en el encargado y por el teléfono F-7410.

HOTEL DE APARTAMENTOS
8 y 19
1, 2, 3 4 cuartos, cocina; frigidaire
GARAGE, RESTAURANT
Grandes reservas de agua. F-3131

SE ALQUILA EN EL EDIFICIO AREces, Prado 106, un bonito apartamento con vista a Prado, también tenemos habitaciones con baño completo y todo servicio, ambas casas hay elevador.

OFICINAS

ALQUILO LOCAL APROPIADO PAra oficina con uso de teléfono y otras facilidades. Renta: $10.00 mensuales, Almanza, Obrapía 357

OFICINAS $9.50
Modernas, espaciosa para oficina, teléfono, su nombre en la Guía Telefónica, limpieza, luz, salón de espera, telefonista etc. Cuba 209 bajos entre O-Reilly y Empedrado.

83 DEPARTAMENTOS

ALQUILO SITIOS 108 BAJOS INTErior entre San Nicolás y Manrique magnífico departamento con sala, cuarto, cocina y baño $17.00. Un año construído. Aguilera, Mercaderes 213 Telf. M-8628 U-6509.

SE ALQUILAN MAGNIFICOS DEpartamentos para oficinas, frescos cerca de la Hacienda y de la Bolsa, Edificio Ariosa, Cuba y Obrapía. Telf. M-8400.

84 HABITACIONES

HOTEL «MIRAMAR». NO BUSQUE más, le ofrecemos habitaciones y departamentos con o sin baño, con toda asistencia, en la seguridad de que vivirá bien y comerá mejor. Prado 2, esquina a Malecón. Telf. A5-3692.

«LA EMPERATRIZ» (NUEVO DUEño). Gran casa para familias, vista San Rafael y San Miguel, alquilo hermosa habitación con baño privado, agua fría, caliente. San Miguel 255, altos.

SE ALQUILA UNA HABITACION muy fresca, agua a todas horas, propia para hombre solo. En Hornos 3 bajos entre Príncipe y 27 casa de familia. Vale 4 pesos.

COMPOSTELA 457 SEGUNDO PISO entre Teniente Rey Amargura, amplia ventilada habitación agua corriente y caliente, hombre solo o matrimonio sin niños, puede comer. Véala alquilará.

CERCA DE S. RAFAEL. SE ALQUIlan 2 habitaciones a señoras solas o matrimonio sin hijos, se dan y exigen referencias. Informes Telf. A5-3071.

VEDADO. RESIDENCIA PARTICUlar alquila espléndidas habitaciones. Excelente comida, servicio y confort. En la misma una habitación independiente. 23 No. 809, esquina a A, Teléfono F-5798.

EN CASA DE UN MATRIMONIO, SE alquila una habitación a hombre solo con labavo de agua corriente y teléfono. Se prefiere persona que trabaje en el comercio. Obispo 515, altos.

SE SOLICITA PARA 12 PERSONAS una lavandera, joven, soltera, que duerma en la colocación y sepa lavar y planchar bien ropa de señora, camisas y uniformes de hombre. Se exige recomendación de personas conocidas. Sueldo $25.00. N y 25. De 8 a 10 de la mañana y de 5 a 7 de la tarde.

VEDADO: FAMILIA PARTICULAR alquila una fresca habitación con baño anexo y todo servicio a Sra. o caballero. Telf. F-7135. Se dan y piden referencias.

CAMPANARIO 251, ALTOS, ESQ. A Concordia. Hermosa habitación, sin muebles, con balcón a la calle, lavabo, limpieza, teléfono, agua caliente, $12.

SE ALQUILA GRAN CUARTO CON baño intercalado, entrada independiente, en Prado, 1er. piso, casi esquina a Neptuno, acera de sombra. Prefiérese hombre solo. Telf. A-8073.

SAN MALOJA 577, ENTRE MARQUES González y Oquendo, se alquila una habitación en casa particular con llavín y luz, en $6, no hay más inquilinos se prefiere hombres solos.

MATRIMONIO HONORABLE ALQUIla una habitación muy fresca, baño, riego, agua caliente, a matrimonio o una persona; asistencia esmerada matrimonio 45 pesos, una persona $25. Telf. X-1946.

GERVASIO No. 360 ALQUILO EN casa de familia 2 habitaciones a hombres solos, tiene buen servicio de [illegible]

SE ALQUILA EN CASA DE FAMIlia de toda mroalidad una grande y fresca habitación independiente, con baño, a hombres solos o matrimonio sin niños, se da comida. Aguacate 56, entre Empedrado y Tejadillo. (1er. piso).

ALQUILO ESPLENDIDA HABITAción céntrica fresquísima, balcón a matrimonio u hombre solo. Informan en «La Mercantil» Monte 107 esquina a Cienfuegos.

PRADO 67, ALTOS, ESQUINA GEnios. Habitaciones grandes, ventiladas, balcón, baño caliente, muy buena y abundante comida, desayuno y todos los demás servicios. Precio muy [illegible]

SAN JOSE 257, ENTRE AGUILA Y Galiano, alquilo magnífica habitación con lavabo y balcón calle, a hombres decentes, único inquilino, pido referencias y traiga su último recibo.

EDIFICIO «CUBA» SEIS PISOS, Empedrado No. 42 antiguo, 360 moderno, entre Habana y Compostela. Se alquilan amplias y ventiladas habitaciones, muy baratas, elevador, lavabos, luz toda la noche. Orden y moralidad. elf. M-5113.

EN CASA PARTICULAR de corta familia, se alquila una habitación anexa al baño, con muebles, a hombres solos. Módico precio, con teléfono, San Rafael 462, entre Campanario y Lealtad.

MALECON 53 BAJOS CASA ELEgante y decente alquila amplia habitación independiente, clara y fresca, con su terraza, gran patio con frente por tres calles, galería, teléfono.

SE ALQUILAN DOS HABITACIONES una grande, otra chica, toda asistencia, económicas, céntricos, frescas, con lavabo, teléfono, agua caliente. Neptuno 401, esquina San Nicolás, altos de La Filosofía.

SE ALQUILAN AMPLIOS Y FRESCAS habitaciones desde seis pesos. Infanta 314 esquina a Virtudes.

MALECON 357 ALTOS ENTRE SAN Nicolás y Manrique, alquilamos habitaciones y apartamentos con comida y sin muebles.

VEDADO LINEA 901 ESQUINA 6, casa con palmas, familia honorable alquila 2 magníficas habitaciones juntas o separadas, propia matrimonio, con todo servicio. Tranquilidad absoluta. Cambiamos referencias. F-5632 y [illegible]

CAMPOAMOR
COMPOSTELA 608 (MODERNO) ENTRE SOL Y LUZ
Habitación con baño privado, desde ... $15
Habitación con baño privado y comida, desde $30
INFORMES: TELF. A-7350

HABITACIONES Y APARTAMENTOS en Compostela 457, entre Amargura y Teniente Rey. Se alquilan cómodas y ventiladas habitaciones y apartamentos. Informan en la misma. Sr. Rodríguez.

84 HABITACIONES

CAMPANARIO 162 ALTOS. SE ALquila una habitación con todo servicio, lavabo, teléfono. En la misma una azotea. Se cambian referencias.

HABITACION PROPIA PARA DOS personas, con todo servicio y confort. Comida excelente. Casa de familia. I No. 305, entre 15 y 17. Vedado.

85 NAVES - LOCALES

LOCAL PROPIO PARA ESTABLEcimiento o depósito, punto muy comercial, Oficios 259, entre Muralla y Sol, rebajado a $21, véalo y lo alquilará, tiene servicio completo. Informan en la misma.

SE ALQUILA, TODA O PARTE DE hermosa nave propia para tienda, oficina o almacén. Industria 452 esq. a San José. Informan en los altos. Sr. Bolívar.

MARINA. SE ALQUILA GRAN NAve propia para Industria, 500 metros cuadrados. San Miguel 709, entre Marqués González y Oquendo.

LOCAL PARA LECHERIA REVILLAgigedo esquina Alcantarilla. Informes en la misma.

UNA CUADRA NEPTUNO. CAMPAnario 212, salón con vivienda, para puesto de frutas, salón helados, sastrería, modas u otro comercio. Verla de 2 a 6. Barata.

SE ALQUILA PARTE DE UN LOCAL para exhibición de radios, máq. escribir y coser, o para relojero. Monserrate No. 471, frente a la Cruz Roja. Mueblería.

SE ALQUILA. PARA ESTABLECImiento u oficina la casa Belascoaín 105. informan en la misma.

SE ALQUILA UN LOCAL CON VIdrieras, propio para óptica, sombrería, sastre, etc. Informan en la misma: Reina 317, bajos, fotografía, entre Campanario y Lealtad.

ALQUILO ESQUINA PROPIA PARA comercio, Avda. Columbia No. 2, Marianao. Informes M-8692. Alquilo altos 3 habitaciones, servicios modernos $25.00 y un apartamento con dos habitaciones $15.00. Ave. Columbia No. 2 Marianao. Informes M-8692.

SUMAMENTE BARATO, SE ALQUIla local para café o giro similar en Lamparilla 305, entre Compostela y Aguacate. Informan F-7473.

SE ALQUILA UN LOCAL PARA AUtomóvil particular, trato directo. M y 13. F-7288.

SE ALQUILA LOCAL MIL METROS, Belascoaín y Peñalver. Salón para Oficina dos esquinas fabricación azotea gran luz y ventilación. Informes Vinatera Arbol Seco 201.

UN GRAN LOCAL
Se alquila propio para taller, almacén o depósito, precio baratísimo. Teniente Rey 361, casi esquina a Villegas. Informan Almacén King Kong, Muralla 457. M-3030.

EN $20.00 ALQUILO LOCAL DE ESquina nuevo, propi opara bodega, lechería, puesto de frutas etc. con varias industrias alrededor y frente y nueve apartamentos ocupados por familias, en los altos. Marina y Ensenada, a una cuadra de Concha por ambas calles y de La Benéfica.

GALIANO 57 BAJOS SE ALQUILA amplia nave y trastienda para establecimiento, no fonda ni garage. Informan en la tercera planta agua abundante.

LOCAL PARA LECHERIA, REVIllagigedo, esquina Alcantarilla. Informes en la misma.

MORRO ESQUINA REFUGIO —SE alquila local para almacén o establecimiento siete puertas a la calle, 140 metros cuadrados. Informan en los altos.

87 HABANA

SE ALQUILA UNA SALA QUE SE presta para gabinete, muy fresca. Concordia 625, altos, esquina Oquendo.

JESUS MARIA 159, ESQUINA A Damas. Se alquila un 2do. piso. Llaves e informes, en los bajos.

SE ALQUILAN PISOS MODERNOS, Angeles y Estrella, altos de Ruisánchez, Reina 315, altos de La Colonial; otro Belascoain 670, altos de Alas de Oro.Informes M-2024. A-9921.

CASA FAMILIA. VIVES 204, CASI esquina a Florida, primer piso, alquila una habitación anexa al baño, a personas mayores, morales. Se exigen referencias. Toquen el timbre.

ALQUILO ALTOS ESQUINA SUBIrana 12, 4 cuartos, sala, saleta, cocina, calentador gas, doble servicios, muy fresca, no falta el agua, bonito decorado. Informan en los bajos.

MALECON 403, ENTRE MANRIQUE y Campanario segundo piso, alto moderno, sala, comedor corrido al fondo, 3 cuartos hermosos con lavabos, baño completo. Telf. F-3226, cuarto servicio criados.

ALQUILO EN EL EDIFICIO TROcadero 255 esquina Amistad, linda casa, sala, comedor, 2 habitaciones, baño moderno intercalado, despensa y lavadero. Informes azotea. Teléfono: M-6453.

$28.00. SAN RAFAEL 810, ALTOS, entre Oquendo y Soledad, sala, comedor, tres cuartos, baño, cocina. Verse a cualquier hora. Informes Bufete de Arellano. M-3936.

$45.00. INDUSTRIA No. 161, ALTOS entre Trocadero y Animas, sala, saleta, tres cuartos, baño, cuarto y servicio. Informes Bufete de Arellano. M-3936.

$27.00
Alquilo casa Misión 311, altos, entre Suárez y Factoría. Sala, 3 cuartos, servicios, saleta, llave los bajos.

SE ALQUILA CASA CALLE SALUD No. 559, con sala, saleta, seis habitaciones, servicios y gran patio, para informes: Suárez 258.

ALQUILO ESTRELLA 605, ALTOS sala, comedor, tres habitaciones, baño intercalado, cocina. Informan: encargado o F-5060.

SAN JOSE ESQ. CAMPANARIO, ALtos del café, sala, tres amplios cuartos, comedor, etc., baño intercalado. Verse en horas hábiles, acabada pintar. U-1428.

AGUACATE 59, SEGUNDO PISO, HAbitaciones anexas al baño grandes y muy frescas, con comida y demás servicios, se prefieren hombres solos o matrimonio sin hijos. Hay teléfono.

$30.00. VILLEGAS 55 Y 57, APARTAmento con sala, dos dormitorios, baño, cocina. Informes en la misma.

GALIANO Y ZANJA, ALTOS DE «El Gato Negro». Se alquila el primer piso de esta moderna casa, acabada de construir: sala, comedor, 2 habitaciones, baño intercalado, cocina y servicios. Llave en los bajos. Informes: Cacheiro. A-7780.

FRESQUISIMOS ALTOS, COMPUEStos hermosa y amplia sala, recibidor o comedor y 3 frescas habitaciones, cocina gas y muy económica y baño Agua siempre y abundante. Carmen 324 (Gloria y Vives).

SAN MIGUEL 107 ENTRE INDUStri y Amistad, alquilo piso moderno, sala, comedor, tres habitaciones, baño intercalado, cocina gas, cuarto y servicio criadas. Informan: Consulado 412. Telf. M-2222 y A-6483.

SE ALQUILA EN $25.00 FRESCA Y ventilada casa. Pasaje Agustín Alvarez, No. 11 o 20 moderno, compuesta de sala, saleta corrida, tres cuartos, cocina, baño, patio y demás servicios. No tiene altos. Abundante agua. Informan Aguiar 305 altos. Teléfono A-7830.

ENSANCHE DE LA HABANA, LUgareño No. 116, altos, recibidor, sala, cuatro habitaciones, comedor al fondo, baño interclado, cocina de gas o de carbón, cuarto y servicio de criados, terrazas, y agua en abundancia. Llaves en la misma, de 10 a 12 m. Informse FO-2904.

87 HABANA

ALQUILO MANRIQUE 62 ENTRE San Lázaro y Lagunas, regia casa pintada al tapiz, sala, saleta, 3|4, baño intercalado, comedor, cocina, cuarto servicio criados. De 9 a 12 de 2 a 6 Telf. M-6453.

MODERNISIMOS BAJOS $36.00
Alquilo con sala, comedor, 3 cuartos, lujosoba ño intercalado, servicio criados, etc. Salud 157, entre Campanario y Manrique. Verse de 3 a 6. Dueño F-2760.

MAGNIFICOS BAJOS ESQUINA MUY frescos propios para médico, dentista u oficinas, antesala, sala, 3|4 toma corriente, baño completo. Lealtad 152 esquina Animas. De 10 a 7 p. m.

SE ALQUILA: BELASCOAIN 105 BAjos. Informan en la misma.

ALQUILO GERVASIO Nro. 119, ALtos, sala, saleta, cuatro habitaciones, baño intercalado, comedor, cocina, cuarto y servicio de criados Abierta de 3 a 6 Telf. F-4262

BELASCOAIN 952 ESQ. BENJUMEda. Se alquilan magníficos altos acabados de reformar, frescos, confortantes y mucha agua. Recibidor, sala, comedor, 4 habitaciones amplias con closets, dos lujosos baños, cocina, cuarto criados con su servicio. Verse de 9 a 12 a. m. y de 2 a 6 p. m.

SE ALQUILAN LOS MODERNOS ALtos de Indio esquina a Rayo a una cuadra de Monte, Sala, saleta, 3|4, baño intercalado, agua fría y caliente, claros y frescos. Informan en la carnicería.

GANGA $36, ULTIMO PRECIO. FREScos altos modernos, 3 ventanas, calle cerca Universidad, colegios, cine, magnífica situación, San Miguel 1006, entre San Francisco Infanta. Línea tranvías, ómnibus esquina: sala, saleta, 4|4, comedor fondo, baño intercalado, cocina gas, si quiere, hornillas calentadores agua caliente, agua siempre garantizada, 1 mes fondo, pago adelantado. Dueño E 310, esquina 15, Vedado. F-7532. Acabándose pintar. Verla 10 a 12, de 3 a 7.

A LOS PROPIETARIOS POR $1.00
Doy 500 recibos de alquiler (buen papel), 12 contratos y 4 carteles. Se lleva a domicilio por 10 cts. Telf. F-5265.

ALTOS PERSEVERANCIA 210, ENtre Virtudes, Concordia. Sala, comedor, dos habitaciones; otra en la azotea. Precio $36.00. Llaves enfrente. Informan F, esquina a 19, Vedado.

ALTOS. NEPTUNO 810, CERCA Marqués González. Sala, recibidor, cinco cuartos, comedor al fondo, baño completo, cocina, criados. Llaves bodega. Informes F y 19, Vedado. Precio $36.00.

ALQUILO AMPLIOS Y LUJOSOS bajos. San Lázaro No. 61 entre Genios y Consulado. Sala, saleta, 3 habitaciones, baño moderno, comedor, cocina, servicios criados. Patio. $55.00. Informes. Leyte-Vidal M-2222.

SE ALQUILA. MALECON 653 BAjos y 2o. piso. Tres habitaciones. Muy frescas. Pueden verse de 4 a 6 p. m. $30.00 y $35.00.

SE ALQUILA. MALECON 507 BAJOS. Casa amplia y confortable. Cuatro cuartos. Precio $65.00. Puede verse de 2 a 4 p. m.

ALQUILO GERVASIO No. 119, ALtos, sala, saleta, cuatro habitaciones, baño intercalado, comedor, cocina, cuarto y servicio de criados. Abierta de 3 a 6. Telf. F-4262.

SE ALQUILAN LOS BAJOS DE LA casa Cárdenas No. 67 entre Corrales y Apodaca, se componen de sala, comedor, tres habitaciones, baño completo, cocina y patio. Alquiler $34. Llave en los altos. Para tratar Teléfono I-5746.

ALQUILO MODERNOS ALTOS Condesa 167, entre Lealtad y Escobar. Sala, recibidor, dos cuartos, baño intercalado. comedor y cocina al fondo. Informan al lado. Llaves en el 169.

ALQUILO RAYO 433, ALTOS, FRENte Iglesia. Sala, cuatro cuartos y cocina, baño, azotea, agua abundante. Llave: bajos. FO-2372. Rebaja $25.00.

EN GALIANO Y CONCORDIA «EDIficio Zéndegui», lo más céntrico de La Habana, sala, comedor, tres habitaciones, baño intercalado y cocina. Aire y luz por los cuatro costados; agua abundante. $35.00. Informes Telf. F-3275.

ALQUILO
Casa moderna de nueva construcción compuesta de sala, comedor, 4 cuartos, baño intercalado, servicio de criados, lavadero y patio. San Carlos 810 entre Sitios y Peñalver. Informes en la misma.

ALQUILO ALTOS FRENTE DOS CAlles, punto ideal, San Miguel 1118, una cuadra Universidad, sala, comedor, 3 cuartos, baño intercalado, cuarto servicios criados. U-7036. Luz 251. R. Pérez.

ALQUILO LINDOS ALTOS, DESAgüe 205, 201 esq. Franco. Capaz regular familia. Agua garantizada. Baratos, familias de garantías. Llaves: Desagüe 155, casi esq. Oquendo. Dueño: U-1677.

ALQUILO 1er. PISO LAGUNAS 257, entre Lealtad y Escobar. Sala, comedor, 3|4, cocina y baño. Precio $30. Informa Sr. Cárdenas. FO-3388.

AGUACATE 509, ENTRE MURALLA y Sol. Se alquilan los espaciosos bajos de esta casa, propios para gran establecimiento, almacén o fábrica. Teléfono M-7964.

ALQUILO CASA MODERNA ACABAda fabricar, sala, soleta, 4 cuartos, baño intercalado, comedor al fondo y servicio criados, San Miguel 1107 2o. piso entre Mazón y Basarrate. Sr. Castro M-7179. Llave al frente.

SAN LAZARO 176 BAJOS, ESQUINA Aguila, Sala, saleta, cuatro habitaciones, baño, comedor, cuarto y servicio criados, cocina. The Trust Company of Cuba, M-6917.

SE ALQUILA UN PISO SAN RAFAEL 752. Informan Telf. U-1427.

ALQUILO LINDA CASA MANRIQUE 903, altos esquina Condesa, Sala, dos grandes habitaciones, baño completo, comedor, cocina y servicio criada. Precio 34 pesos. Informa la misma y F-5450.

MAZON 165, FRENTE AL PARQUE, 1er. piso muy frescos y mucha agua. Sala, saleta, 3 cuartos, baño intercalado, comedor, servicio de criados, cocina. FO-2289.

ESTEVEZ 15, A MEDIA CUADRA Monte, se al quila un bonito segundo piso, sala, dos habitaciones, baño intercalado, comedor, cocina, agua impulsada. Abierto de 2 a 5.

SE ALQUILA MODERNA CASA ZEqueira 232 altos, sala, comedor, 2 cuartos, baño intercalado, cocina, servicios criados. Informes U-5563.

OQUENDO 851, ESQUINA PEÑALver, altos lujosos, sala, comedor, dos grandes cuartos, baño intercalado, cocina, 26 pesos, por amillaramiento. Llave los bajos. F-6316.

CARLOS III No. 603
esquina Marqués González, lo más alto de la Habana, compuesta de zaguán, recibidor, sala, 6 grandes cuartos con 2 baños, comedor al fondo, a un patio privado, garage para máquinas con cuarto grande para chofer, con su baño. Informan en la misma y Telf. U-3281. precio 80 pesos.

SAN LAZARO 320 ENTRE SAN NIcolás y Galiano. Agua nunca falta, fría y caliente, 2o. piso. sala, comedor, 3 cuartos, baño lujo, cocina, servicios criados. Informes M-2863 y F-3131.

88 VEDADO

ALQUILO ESPLENDIDOS, MODERnos bajos, calle 6 No. 458, entre 19 y 21, con gran portal, tres cuartos, sala, comedor, baño lujoso, cocina gas, cuarto y servicio criados, muy fresca. Llave altos. Informan F1-6522.

SE ALQUILA VEDADO CASA AMUEblada, con cuatro cuartos, dos baños, portal con cortinas. Telf. M-9239.

88 VEDADO

EDIFICIO RIVERSIDE. PISOS INdependientes, muy frescos. Sala, 2, 3 cuartos, baño intercalado, comedor fondo, cocina, garage. 15, 18 y 25 pesos. 17 esquina 26, Vedado.

CHALET AMUEBLADO. CALLE F No. 601, esq. 25, Vedado; 2 garages; 2 cuartos y 2 servicios de criados; gran portal; vestíbulo; sala; antesala; comedor; pantry; cocina. Altos: 5 habitacines; 2 baños; saleta; terraza. La llave en la misma. Infrmes, FO-4185.

EN EL MODERNO EDIFICIO DE J y Calzada, se alquila un lujoso piso bajo con 4 habitaciones, portal a 2 calles, sala, comedor y demás servicios, garage. Informan F-5368.

ALQUILO ESPLENDIDOS ALTOS K esquina a Once con 6 habitaciones, 2 baños, sala, saleta, hall, comedor, y todos los servicios, garage. Informan F-5368.

MODERNOS ALTOS $30. CALZADA No. 215 entre J y K. Sala, comedor, 2|4, baño, cocina gas, cuarto y servicio criados. Muy fresca. Llave bodega. F-5843.

17 Y B, CASA CON TRES HABITAciones. Sala, comedor, cocina, baño completo, portal y jardín. Informes en «La Fortuna». F-3777.

SE ALQUILAN LOS BAJOS DE LA casa calle 18 No. 108, entre 11 y 13, con sala, saleta, tres cuartos, baño intercalado, comedor, cocina de gas, cuartoy servicios de criados. Informan en la misma de 2 a 5 o en el teléfono M-1844.

OPORTUNIDAD
Recién fabricada, Calle 11 número 1059 entre 12 y 14, Vedado, portal, sala, hall, cuatro cuartos, baño intercalado, comedor, cocina de gas o carbón, cuarto y servicio de criados, patio y garage| Cómoda fresca, clara, agua abundante. Véala de 9 a 6. Informes en la misma. Omnibus y tranvías en la esquina.

SE ALQUILA GRAN RESIDENCIA lujosamente amueblada y con todo el confort moderno. Calle Ocho, núm. 58 entre 3 y 5, Vedado.

A No. 603 ENTRE 25 Y 27 VEDAdo. Próximas a terminarse, se alquilan tres casas con todo el confort moderno. Baños de color. Estufas de gas etc.

89 CERRO y PALATINO

EN $20 ALQUILO LINDA CASA COlón No. 415 entre Daoíz y Velardo. Reparto Las Cañas, con portal, sala comedor, 3 cuartos, amplia cocina y baño; con patio lateral y traspatio con árboles frutales. La llave en la misma informan en Reina 410 altos. Telf. M-3741.

CERRO. SE ALQUILAN LOS ALTOS Salvador No. 164. Sala, saleta, recibidor, 4 cuartos, comedor, al fondo; doble servicio y cuarto de criados. Precio legal: $28.00. Informes en los bajos.

90 MARIANAO - REPARTOS

SE ALQUILA CASA MODERNA, SAla, comedor, 3 cuartos, baño intercalado, cocina, cuarto y servicio de criado, garage, calle 5a. No. 55, esquina a 10, Reparto La Sierra. Precio $40.00. Informan F-3111.

PEQUEÑA RESIDENCIA EN MIRAmar calle 20 entre Línea y Séptima Avenida agua abundante y buena comunicación. FO-1423.

MIRAMAR
3a. Avenida y 16, casa acabada de fabricar, modernísima, 4 habitaciones, dos baños completos, etc., de todo lujo. $125.00. ¡Vea esta bonita casa! Beers. M-7730.

AMPLIACION ALMENDARES: LINdos apartamentos treminados de construir con todos servicios, propios para matrimonios sin niños, desde $10. Magnífico barrio. Independiente. Avenida 4a., entre 10 y 11. Informarán.

SE ALQUILA EN LA CALLE 17 ENtre 4 y 6, Almendares, una casita puerta de calle, portal, sala, hall, cuarto, cocina y baño. Informes al FO-1150.

SE ALQUILA EN EL REPARTO MIramar, calle 16 casi esq. a la 5a. Avenida, elegante casa acabada de construir, con portal, jardines, sala, comedor, tres habitaciones, cocina, pantry, baño, cuarto y servicios de criados y garage, todo amplio, muy fresca. La llave e informes en la misma y teléfonos M-3106 y FO-1830.

SE ALQUILA MODERNA CASA COMpuesta de portal, sala, 3 cuartos, baño, comedor, cocina, garage, cuarto y servicio criados. Consulado s|n., entre Nueve y Diez, Ampliación Almendares.

CONCEPCION ENTRE GENERAL Lee y Maceo, Quemados Marianao, 2 casas iguales, $25.00 cada una, portal, sala, 2 cuartos, baño moderno y cocina. Llave bungalow madera por General Lee. Informes M-2863 F-3131.

SE ALQUILA CASA REPARTO MIramar, acabada de fabricar. Ave. Ramón Mendoza y 12. Informan: Oficina Edificio «América», Jovellar y N. U-3570.

CALLE 12 ENTRE AVENIDAS 9 Y 10, Ampliación de Almendares. Se alquila hermosa casa, compuesta de jardín, portal, sala, tres amplias habitaciones, hall, baño moderno, comedor, pantry, cocina, garage, dos cuartos de criados con servicio. Informan Telf. I-5285. Sr. Santeiro.

AVENIDA CENTRAL, ENTRE VICtoria y New York, reparto Kohly, alquilo casa acabada de construir; sala, saleta, 4|4, dos baños, closets, 1|4 alto con baño, cuarto baño criado, garage, lavadero, etc. Informes 19 No. 469, esquina E. Vedado.

SE ALQUILA MODERNO DEPARTAmento de tres piezas, calle Fuentes entre E y D, Reparto Almendares. Pasa Ruta 30, Marianao.

SE ALQUILA CASA MODERNA CON todo el confort, propia para corta familia y de gusto. Alquiler módico. Villa Catalina, calle San José, Reparto Loma Llave.

ALVAREZ Y ROJAS. M-3802, F-8140. Calle 8 y 3, La Sierra, alquilo casa sala, comedor, tres cuartos, dos baños, garage, servicio criados.

General Lee entre Concepción y Reina, Quemados de Marianao, chalet altos y bajos, con terrenos al fondo, 4 cuartos, baño intercalado moderno, agua fría, saliente, sala, comedor, portal, cocina carbón, pantry, servicios de criados. Llave al lado. Informes M-2863 y F-3131.

SE ALQUILA EN $70.00 EN LA CAlle D entre 14 y 16 Almendares. Casa con frente sala, biblioteca, 4 cuartos, dos baños, cuarto y servicio de criados y chofer, garage para dos máquinas, court de tennis y jardín. Informan Telf. A-6885 de 8 a 12 y de 2 a 5.

CHALET ALQUILO 2 PLANTAS 4|4, 2 baños colores, bajos: todas comodidades, jardín, garage. Precio rebajado 21 entre Río Almendares y Avenida de los Aliados. Abierto de 2 a 6 Telf. A5-2681.

91 JESUS DEL MONTE - VIBORA

ALQUILO HERMOSA RESIDENCIA en O-Farrill y D-Strampes, dos baños, garage para dos máquinas. Omnibus por la puerta. Agua abundante. Precio $85.00. Informan en la misma y en el F-7534.

ALQUILO ESTRADA PALMA 516, esquina Goicuría. Jardín, portal, sala, comedor, 3 cuartos, baño intercalado, agua caliente y fría, servicio de criado y garage, de 9 a 11 a.m. y 3 a 5 p.m.

STA. CATALINA 120, ESTE, POR tal, sala 3 cuartos, otro criados, baño completo, otro criados, comedor fondo, patio, traspatio, $30, pago adelantado, uno fondo. Informan Telf. F-2948.

GERTRUDIS 5 Y 7 ENTRE 10 DE Octubre y Agustina, portal, sala, recibidor, tres habitaciones, comedor, baño, cocina, patio y servicio criados. Una habitación en los altos. Llave en 10 Octubre 1468, M-6917.

ALQUILERES

91 JESUS DEL MONTE - VIBORA

DIEZ DE OCTUBRE 515, ALTOS, A dos cuadras de la Parroquia. Terraza, sala, cuatro amplios cuartos, lujoso baño intercalado, comedor, etc., cuarto servicio criados, regia casa, verse de 3 a 5. U-1428.

CORREA 167, VIBORA. JARDIN, portal, sala, saleta, 4 habitaciones, comedor, baño completo, cuarto y servicio de criados, cocina; la llave en la carnicería. Informes Telf. FO-7822.

SAN MARIANO NUM. 20, ALTOS. SE alquila casa sala, saleta, 3|4, baño con agua caliente, comedor, cocina, servicios criados. Se informa en la

SE ALQUILA CHALET CALLE CENturión No. 53, entre San Francisco de Asís y Chaple: Jardín, portal, sala, saleta, comedor cocina, baño, 4 habitaciones, garage, terraza, cuarto y servicio de criados. La llave en la misma, de 2 a 6. Informan FO-2296, alquiler $40.00.

92 SANTOS SUAREZ - MENDOZA

SAN INDALECIO 554
entre San Bernardino y Santa Irene, casa nueva, muy hermosa; portal, sala, saleta, comedor, 3 habitaciones, baño intercalado, servicio de criados y patio. Informes: Telf. M-2037. Llaves en 558.

SE ALQUILA CASA EN SANTA CAtalina y Figueroa con 3 cuartos sala, comedor baño intercalado y cocina. Informan en la bodega Teléfono I-7554

GERTRUDIS 5 y 7, ENTRE DIEZ de Octubre y Agustina: Portal, sala, recibidor, tres habitaciones, comedor, baño, cocina, patio y servicio de criados. Una habitación en los altos. Llave en 10 de Octubre 1468. M-6917.

93 LUYANO

LUYANO. EN TRES PALACIOS 463, ods apartamentos, uno con tres habitaciones, otro con dos, sus servicios sanitarios, cocina y patio, sus precios 14 y 16 pesos. Informan Luz 211, Habana. Patricio Obregón.

96 LOS PINOS y NARANJITO

LOS PINOS EN ASUNCION Y AVE. del Oeste se alquila casa grande 7 habitaciones cocina, baño moderno, bomba motor, terreno y frutales. Gana 20 pesos mensuales. Telf. M-1303

98 ALQUILERES VARIOS

EN SAN MIGUEL D LOS BAÑOS, se alquila el chalet amueblado «Villa Alegría», con cinco habitaciones, 3 baños, garage, etc. Informes: Teléfono I-5368.

AMPLIO LOCAL
Se desea un local de esquina para establecimiento de no menos de 800 metros en Neptuno o San Rafael, de Prado a Belascoain, o en Galiano, Belascoain o Infanta entre Animas y Zanja. Dirijanse haciendo ofertas y detalles al Apartado 1052.

PLAYA HABANA. SE ALQUILA UNA casa, Arenal número 1. Telf. F-6975.

PLAYA SANTA FE. SE ALQUILA A la brisa, acera del mar 242, gran casa modernísima amueblada, 5 hab., baño intercalado completo, 4 portales, garage con hab. y servicio para chofer. Algibe, instalación eléctrica. Informes en la misma y su dueño los domingos. Telf. FO-4145.

PLAYA DE JAIMANITAS, EN CASA respetable se ceden dos o tres habitaciones a personas que deseen pasar la temporada. Precios económicos. Betancourt, calle Habana 24, Jaimanitas.

ARROYO NARANJO ALQUILO AMplia y fresca casa con portal, sala, comedor, y 4 cuartos con baños intercalados, garage para 2 máquinas 4.000 metros terreno. Informan M-6364 y F-4950.

DENTISTA; CEDE A COMPAÑERO gabinete completo con o sin instrumental, tres días en la semana, en lugar muy céntrico. Aguila 506 esq. S. José Telf. A-9185 FO-3832.

SE SOLICITA UNA CASA EN EL Vedado que tenga lo menos 21 halocales grandes, debe tener 15 como una sala o un comedor grandes las 6 restantes pueden ser más pequeñas apartado 1674 Habana

EN LA PLAYA DE COJIMAR
Se alquilan magníficos apartamentos en la residencia villa «Pedralbes», lugar delicioso por su situación y por su bello jardín. No deje perder la oportunidad para pasar una buena temporada de verano. Para informes: Joaquín Boada. Telf. F-5956.

PLAYA SANTA FE HABITACIONES o departamentos con toda asistencia a precios módicos. Solo a personas decentes, el mejor punto de la playa, por días, semanas o meses, según desee. Casa Miguel Andrés, Primera 66 Informan Reina 202, altos, esquina a San Nicolás, Habana.

SE SOLICITAN

99 SOLICITUD DE ALQUILERES

SOLICITO UNA CASA PEQUEÑA dos cuartos bajos o piimer piso de Belascoaín a San Lázaro, alquiler $25.00. Preguntar por Claudio. Teléfono M-9227.

MATRIMONIO JOVEN SIN NIÑOS extranjeros busca una habitación con baño sin o con comida. Se prefiere el Vedado. Ofertas a Pulzer, Mercaderes 24.

AMUEBLADAS
O sin amueblar tenemos casas, departamentos, habitaciones. Habana, Marianao; Repartos; modernas lujosas. También oficinas independientes modernas, salón de espera; teléfono, luz, telefonista «Bolsa de Contratación». Cuba 209 Telf. M-6961.

100 PERSONAS DE IGNORADO PARADERO

SE RUEGA A LA PERSONA QUE sepa el paradero del Sr. José González y González y de su hija Amparo González y Fernández, se dirija al Sr. Justo Diez, calle de Aguila 706, Habana, Cuba, para asunto de familia, favor que agradecerá.

101 PERDIDAS

PERRO PERDIDO
Se ofrece magnífica recompensa al que informe paradero de un perro «Bull Terry »todo blanco, con el ojo izquierdo negro desaparecido el domingo 21 por la tarde de la calle J No. 460 entre 21 y 23 Vedado. Llamar al Telf. F-5891.

EN LA NOCHE DEL VIERNES SE extravió un arete en la Estación COCO. Se gratificará al que lo devuelva en I No. 401, esquina a 19, Vedado.

102 AGENCIAS - COLOCACIONES

AGENCIA «LA ORIENTAL». U-5388, San Rafael y Gervasio. Tenemos numeroso personal: Hombres, mujeres, blancas, color, todas nacionalidades, cocineras, criadas, manejadoras, mensajeros, choferes, buenos cocineros, lavanderas. U-5488.

AGENCIA «BEERS»
El Decano de las Agencias. Estamos ahora recibiendo órdenes de empleados de Oficina y Doméstico de los nietos de las familias que nos dan sus órdenes desde el año 1906. ¡HAY UNA RAZON! Plaza de la Catedral 54. Teléfono M-7730.

«LA COMERCIAL», M-1149, AGUILA 759 y Monte, para hombres, mujeres del país y extranjeros, criadas, niñeras, criados, choferes, camareros, dependientes, cocineros, cocineras, fregadores, pinches, lavanderas, repartidores cantinas, porteros.

«LA AMERICANA». F-2524, 23 407, entre J e I, para hombres y mujeres del país y extranjeros, criadas, criados, niñeras, cocineros, cocineras, choferes, pinches, camareros, dependientes, fregadores, lavanderas, mensajeros, serenos. F-2524.

SE SOLICITAN

102 AGENCIAS COLOCACIONES

M-6961
«Bolsa de Contratación»
Tenemos toda clase de servidumbre cuidadosamente identificada. Nos exforzamos honradamente investigando moralidad y referencias previamente. Abierto los domingos. Cuba No. 309 entre Empedrado y O-Reilly.

LA MATANCERA: A-7740
Servimos para cualquier parte de la Habana y repartos servidumbre de ambos sexos del país y extranjeros con referencias, servicio rápido. Sol 465 entre Egido y Villegas.

«LA OTILIA», DOMESTIC EMPLOPment Agencp. Señora: cuando usted necesite criado, criada, cocinero, cocinera, manejadora, chofer, lavandera, jardinero mensajero, nuse house-keeper, etc. Calle K Nro. 361 entre 19 y 21 Telf. F-4806

103 CRIADAS - CRIADOS

SE SOLICITA CRIADA DE MANO blanca de 25 a 30 años. Dormir colocación. Saber trabajar. San Nicolás 313 (bajos) entre Neptuno y San Miguel.

SOLICITO CRIADA DE MANOS CON referencias de 20 a 30 años. No muy gruesa. Dormir colocación. Sueldo 15 pesos y uniformes. No pago viaje. Calle 19 No. 908 entre 6 y 8. Vedado.

SE NECESITA EN CASA DE MORAlidad muchacha soltera blanca del campo con buenas referencias para todos los quehaceres de corta familia, sueldo 12 pesos, buen trato, ver colocación de 8 a 6. Calle K 310, entre 17 y 19, Vedado.

SE SOLICITA CRIADA DE MANO blanca, que duerma en la colocación, para la limpieza de la casa y servir la mesa a un matrimonio que sepa su obligación, sueldo 10 pesos, en Juan Delgado 68, Stos. Suárez.

SE SOLICITA SIRVIENTE PRACTIco en limpieza de cristales de Laboratorio. Concordia No. 64. De 8 a 10 a. m.

SE SOLICITA UNA BUENA CRIALA para cuarto y algo de cocina, con referencias. Calle 5ta. esquina a 2. Reparto La Sierra, de 2 a 4 p.m.

SE SOLICITA UNA MUCHACHA PAra limpiar por horas. Si no es formal y trabajadora que no se presente. Calle 23 No. 11114, entre 8 y 10, Vedado.

SE SOLICITA CRIADA DE MANO ESpañola, con referencias. Sueldo $12. Baños No. 56 entre 3ra. y 5a. Vedado.

CON REFERENCIAS, DESEO JOVEN para criada de mano y atender una niña de siete años. Dormir en la colocación, sueldo $10.00, para tratar, de una a tres p.m.; si no es fina y acostumbrada a servir no moleste. F No. 63 bajos, entre 3 y 5. Vedado.

SE SOLICITA BUENA CRIADA DE mano, de mediana edad, que sepa servir mesa, que tenga recomendación de casa particular. 15 pesos. Peninsilular. Línea y 10, bajos, 962, de 8 a 12. Vedado.

CRIADAS Y MANEJADORAS
Con buena presencia y referencias solicitamos criadas de mano y manejadoras. Colocadas inmediatamente de presentarse. Abierto los domingos. Bolsa de Contratación. Cuba No. 209. Teléfono M-6961.

104 COCINERAS Y COCINEROS

SE NECESITA BUEN COCINERO joven, con excelentes referencias. Virtudes 207, de 10 a 12.

SOLICITO COCINERO QUE SEPA hacer dulces y cocine bien. Sueldo $15. Ha de dormir en la colocación. Ave. de Acosta No. 64 Víbora.

SE SOLICITA UNA COCINERA QUE sepa cocinar bien, que sea muy limpia y muy formal y que duerma en la colocación. Sueldo de $12 a $15. No se puede atender antes de las 8 y media. Manrique No. 2 5r. piso Apto. 20.

SE SOLICITA UNA COCINERA QUE sepa cocinar, dormir en la colocación con referencias, sueldo $10.00. Guasabacoa 623 entre Santa Felicia y Herrera.

SOLICITO JOVEN ESPAÑOLA PARA cocinar y ayudar algunos quehaceres, que duerma en la colocación. Virtudes 206 entre Aguila y Amistad.

COCINERAS Y COCINEROS
Solicitamos con buena presencia y referencias, también para cocinar y limpiar. Son colocados inmediatamente de presentarse. Abierto los domingos. «Bolsa de Contratación». Cuba No. 209 Telf. M-6961.

105 MANEJADORAS

SE SOLICITA MANEJADORA BLANca, sueldo $6. Neptuno 556, modas Margot.

110 LAVANDERAS-LAVANDEROS

PARA LAVAR Y PLANCHAR LA ROpa de corta familia, solicito lavandera que venga a la casa, sueldo $5 al mes, poco trabajo. J 356, 17 y 19 Vedado.

114 AGENTES - VENDEDORES

PARA VIAJAR POR LA CIUDAD, provincias de la Habana y Pinar del Río. Se colicita un vendedor que tenga experiencias en productos Farmacéuticos y conocimientos en Clínicas. Informes: U-2400.

COMPAÑIA AMERICANA NANCY. Solicita muchachas activas que sepan las cuatro reglas. Preferimos que conozcan de vestidos. Buena retribución. Hora de 10 a 11 a.m. Nancy Dresses Importers Co., Manzana de Gómez 346.

¿NECESITA DINERO? ¿QUIERE UD trabajar para conseguirlo? Si está dispuesto a trabajar y conoce las cuatro reglas pase por la Manzana de Gómez No. 566 a las once de la mañana del jueves 25 del actual y le proporcionaremos todos los medios para que se gane la vida decentemente.

SE SOLICITAN VENDEDORES PAra nuevo tipo de ventiladores para oficinas y el hogar. Fácil venta. Buena comisión. Lamparilla 4. Sr. Arias. Exclusivamente de 4 a 6 p. m.

DESEAMOS AGENTES EN TODA LA Isla para ventas a domicilio. Véanos de 8 a 12 y 2 a 4, o escríbanos. Columbus, J. Peregrino 152, altos.

PERSONAS DE AMBOS SEXOS EN toda la República que quieran trabajar a sueldo o comisión deben visitar la Compañía «El Sol de Cuba», Manzana de Gómez 247-248 8 a 12 a. m. 2 a5 p. m.

SOLICITAMOS VENDEDORES PARA exquisitos vinos «Orotavi» fabricado de fruta bomba madurada en la mata. Pídalo a José Caamaño, Morro y Refugio. Telf. A-7729

COMPRADORES VENDEDORES
Agentes infinidad productos con exclusiva trabajarán. Sólo por escrito atenderemos y cartas con diez centavos sellos para envío muestra. etc. Z. Sánchez, Delicia 506. Altos (Víbora)

115 OFICINISTAS

NECESITO UNA JOVEN O UN JOven, para auxiliar, departamento ventas, y una mecanógrafa, $30. También enecisto una camarera para hotel, un sereno y un serviente, $18, Compostela 362, Agencia.

116 SOCIOS

SOLICITAMOS SOCIO CON $3,000 para ampliar el negocio. Oportunidad inmejorable y buenas utilidades. «El Paisaje», Aguila 553, esq. a Barcelona. De 1 a 2 p.m. Sallés e Hijo.

Solicito Socio con $5,000
Para un negocio que deja $500 al mes. Informes Galiano 509. García.

117 SOLICITUDES VARIAS

M-7084. COMPRO MUEBLES, CUAdros antiguos y modernos, máquinas coser, escribir, lámparas cristal, pianos, libros, porcelanas, baúles, maletas, abanicos, ropa vajillas, alfombras, plata, burós, ropa, archivos, compro libros. M-7084.

SE SOLICITAN

117 SOLICITUDES VARIAS

INGENIERO MECANICO
para una fábrica en Habana. Esencial sepa inglés. Escríbase citando edad, experiencia, aspiraciones, etc. a Progreso, Anuncios Clasificados, DIARIO DE LA MARINA.

SE SOLICITAN PELUQUEROS PUEden ganar $100 si logran demostrar que la tintura Miracle no cubre las canas o ennegrece los diversos matices castaños o rubios. Miracle tiene 16 matices, desde negro hasta rubio claro. Estuche, 50 centavos. Peluquería «Iris», Santos Suárez 13

SE OFRECEN

118 CRIADAS-CRIADOS

SEÑORA
Nosotros creemso entar en condiciones de servirle la criada que usted necesita, española, cubana, inglesa, dándonos tiempo para hacerlo. Abierto los domingos. Bolsa de Contratación. Cuba No. 209 Telf. M-6961.

SE DESEA COLOCAR UNA ESPAñola para criada de mano por horas, no menos de 10 pesos, tiene referencias, prefiere el Vedado. M-4369.

UNA MUCHACHA FINA, CUMPLIdora de su deber, desea encontrar ocupación doméstica, por horas, en casa de familias decentes. Pongo a prueba mis servicios durante unos días sin cobrar un centavo. A-9587.

JOVEN ESPAÑOLA SE COLOCA PAra cuartos o comedor es fina y sabe trabajar, tiene buenas referencias, no molesten menos de 15 pesos. Telf. A-9158.

SE DESEA COLOCAR UNA SRA. DE mediana edad, en casa buena, para limpieza de cuartos, o demás limpieza de la casa y para lavar ropa fina, tiene referencias. U-6252.

SE OFRECE UN CRIADO, SABE servir, es fino y honrado, tiene recomendación de su última casa 11 años, no tiene pretensiones, es muy trabajador. FO-3464.

UNA BUENA CRIADA DE MEDIAna edad se solicita en la calle J esquina a 17, altos. Ha de tener referencias.

DESEA COLOCARSE ESPAÑOLA criada de cuartos, sabe coser o para ayudar a los quehaceres de la cocina, sabe cumplir con su obligación, pretende de sueldo $15, si no, no la molesten. M-8753.

SE DESEA COLOCAR UN ESPAÑOL sin pretensiones, para criado de manos, otros quehaceres de casa particular. Telf. F-5262. Tintorería.

SE DESEA COLOCAR UNA MUCHAcha española práctica en el país para cuartos o criada de manos, entiende de costura, sueldo de $20 para arriba. Telf. U-3980.

DESEA COLOCARSE UNA MUCHAcha española para criada de mano o de cuartos, tiene buenas referencias. No menos de $15. Telf. U-7094.

SE OFRECE UNA MAGNIFICA CRIAda de mano o comedor o para manejadora. Tiene buenas referencias. Sale a playa o fincas o repartos. Tiene buen carácter y es cumplidora. Informes F-3141.

SE DESEA COLOCAR UNA JOVEN de color para criada de manos o de cuartos. Llame al F-3490.

SE OFRECE JOVEN CUBANA PARA criada de cuartos o de mano. Tiene referencias. Telf. F-3585.

DESEAN COLOCARSE DOS MUCHAchas en una misma casa y para ayudar y otra para limpiar, duermen en la colocación. U-6219.

SE OFRECE CRIADO DE MANO, ES español, joven, conoce perfectamente los requisitos de la mesa bien servida a la rusa y francesa, planchado de trajes, salgo al campo y playas referencias buenas. F-6261.

DESEA COLOCARSE JOVEN ESPAñola para cuartos o limpiar, es fina y seria, tiene referencias. Teléfono U-5404.

SE OFRECE UNA JOVEN ESPAÑOla para hacer limpieza o servicio de matrimonio, es fina y tiene referencias. Teléfono A5-1831. Sol No. 312, bajos.

SE OFRECE UN BUEN CRIADO CON referencias, sirve a la rusa y sin pretensiones,. Informes F-3141.

DESEA COLOCARSE UNA JOVEN cubana, blanca, para limpiar, o manejadora, tiene referencias. Prefiere el Vedado o Repartos. Informes Telf. FO-9339.

MUCHACHA BLANCA, DEL CAMPO, desea colocarse para limpiar, lavar y planchar. Sabe coser y bordar. Puede ayudar en la cocina o cuidar niños. Desea casa de moralidad. San Joaquín 377, casi esquina a Monte.

JOVEN ESPAÑOLA DESEA COLOcarse de criada de manos o cuartos en casa de moralidad, también cocina para corta familia, tiene recomendaciones, y sueldo de $17 en adelante: Informen Telf. M-5757.

SE OFRECE UN JOVEN BLANCO del campo, para criado de mano para hotel casa de huéspedes o casa particular, duerme fuera o dentro, tiene referencias. F-4806.

SE OFRECE BUEN CRIADO DE MAno español, acostumbrado en el servicio, buena presencia, formal, trabajador, buenas referencias. Tef. A-6461.

SE DESEA COLOCAR UNA ESPAÑOla para cuartos y coser o para criada de manos tiene buenas referencias. Telf. F-3194.

119 COCINERAS-COCINEROS

SE DESEA COLOCAR UNA BUENA criada de mano, sabe coser, sale fuera; también cose solamente. F-3164.

SE DESEA COLOCAR UNA BUENA cocinera repostera, con referencias, sale fuera y maneja. F-3164.

DESEA COLOCARSE MAGNIFICA cocinera repostera de color, tiene referencias. Telf. A-6079.

SE OFRECE PARA COCINERA, MAnejadora o criada, joven del campo con buenas referencias. Preguntar por Panchita. Telf. F-6235.

JOVEN PRESENTABLE, CONSCIENte de su obligación, y con referencias aceptables, ofrécese para criada de mano o cuartos. Sirve a la rusa. Prefiere los repartos. Informes Telf. FO-1077.

UNA JOVEN ESPAÑOLA DESEA COlocarse para cocinar y limpiar a corta familia o cocinar sólo, es honrada y trabajadora, cose, lava y plancha, sabe su obligación, no duerme fuera, entra temprano al trabajo. Calle Alejandro Ramírez No. 24, habitación No. 11, altos, al lado Quinta Dependientes.

BUENA COCINERA DE COLOR, SAbe hacer de todo, soy limpia en mi trabajo, dormir o no, sueldo de 12 en adelante, tengo referencia para un solo trabajo. U-1880.

SE OFRECE MUCHACHA DE COlor para cocinera o criada de mano, duerme en la colocación. Sra. Rodríguez. I-3552.

DESEA COLOCARSE UN JOVEN DE color para cocinar y limpiar a matrimonio o corta familia, para los quehaceres por la mañana. Duerme fuera. Telf. F-6272, Si es en la Habana, mejor.

SE DESEA COLOCAR UNA COCINEra española, sabe repostería, tiene buenas referencias. No menos de 15 pesos.

SE OFRECE COCINERO, REPOSTEro, comida americana y criolla de color, duerme colocación, con buena referencias. Llame Agustín, teléfono FO-2907.

COCINERO JOVEN DESEA COLOcarse en casa particular. Buenas referencias. Cocina bien a la francesa, española y criolla. Todas clases de pastelería, repostería, especialidad en platos fríos y helados. Telf. F-5884.

SE OFRECEN

119 COCINERAS-COCINEROS

SEÑORA
Nosotros creemos estar en condiciones de servirle la cocinera que usted necesita, española, cubana, inglesa, dándonos tiempo para hacerlo. Abierto los domingos. «Bolsa de Contratación». Cuba No. 209 Telf. M-6961.

SE OFRECE UNA BUENA COCINEra con buena sazón para cocinar sólo o cocinar y limpiar. Tiene buen carácter, es formal, cumplidora. Tiene magníficas referencias. Sale a fincas, playas o repartos. Informes por el F-3141.

COCINERO CON PERFECCION, LO que pidan, bonísimo, para corta que mucha familia práctico en comprar acostumbrado al sistema americano, garantía de trabajo, referencias Telf. M-5250. Salud y S. Nicolás, (carnicería).

SE OFRECE UN CHINO DE COCINEro y repostero desea colocarse en casa particular sabe cumplir con su obligación cocina bien a la criolla y española o americana, informan San José No. 462, altos, habitación 2, entre Campanario y Manrique, preguntar por Manuel Heng Tong.

COCINERA EXCELENTE OFRECEse, hace algo limpieza, cocina criolla y española, hace o no repostería, duerme fuera o colocación, tiene bueras referencias. FO-1077.

SE OFRECE COCINERO REPOStero español de mediana edad, sin pretensiones, casa particular o comercio, cocina española, francesa y americana, hace toda clase pastelería y repostería; es económico en la cocina, sale al campo, con referencias. Telf. U-6763, Virtudes y Belascoain, bodega.

SE DESEA COLOCAR UNA ESPAÑOla de cocinera, tiene 35 años, cocina bien, sabe hacer dulces, estuvo en buenas casas, es trabajadora, saludable, tiene buen carácter, trabaja de todo tiene referencias, dan razón de 8 a 11 llamen al U-7020.

BUEN COCINERO BLANCO, DESEA colocarse en casa particular o comercio, es limpio y de buen carácter, persona seria y sabe cumplir su obligaciNn, tiene buenas referencias, sin muchas pretensiones. Telf. M-3339.

DESEA COLOCAR UN BUEN COCInero japonés, tiene buena referencia, llame A-9814.

ENGLISH SPEAKING COLONED seeks position in american family or english speaking cuban family truly realiable good pastry cook knous all cuban and american diskes have reference. call FO-2644. Elizabeth.

SE OFRECE ESPAÑOLA PARA COcinar y ayudar a la limpieza, duerme en la colocación. M-2183.

DESEA COLOCARSE UNA INGLESA mayor de edad, para cocinar o manejar. Telf. F-6279.

SE OFRECE BUEN COCINERO REpostero chino, joven, cocina criolla, española y americana, muchos años práctica en la cocina y bien limpio, con buenas referencias. Informan: llamar por Telf. M-4568.

120 MANEJADORAS

DESEA COLOCARSE UNA JOVEN del campo, se coloca para cuidar un niño o para la limpieza, prefiere en el Vedado, tiene referencias. Informan: F-6542.

SE DESEA COLOCAR UNA JOVEN blanca, de 22 años, de buena presencia, para manejadora de niños. llamar al Telf. A5-4172.

DESEA COLOCARSE UNA MUCHAcha inglesa para manejadora, es cariñosa con los niños y sabe cumplir con su deber. Telf. M-9627.

SE OFRECE MANEJADORA PRACtica y cariñosa con los niños, para manejar y limpiar, tengo buenas referencias, salgo a los repartos y duermo en la colocación. F-2524.

122 INSTITUTRIZ

SEÑORITA INGLESA, SABIENDO perfectamente el francés, acompañaría señorita o niños durante el verano en playas, además daría clases y conversación. Buenas referencias. Llame de 9 a 11 y de 2 a 4, teléfono M-9364

123 COSTURERAS y MODISTAS

MODISTA COMPETENTE, DE BUEN gusto, para hacer caprichosos trajes de verano, desea trabajar en casas particulares, no importa dos o tres días por semana. Calle M, entre 14 y 16. Ttelf. FO-2705, Almendares. Sarita.

JOVEN PARDA DEL PAIS CON magníficas referencias conocidas ofrécese para coser ropa fina de señoras haciendo algo de limpieza, siendo formal y cumplidora. Informan Teléfono FO-1077.

124 LAVANDERAS-LAVANDEROS

SE OFRECE UNA SUPERIOR LAvandera de casa particular, muy formal y con buena referencia. Telf. U-7122.

125 CHOFERES

SE OFRECE UN CHOFER CUBANO con buena referencia de donde ha trabajado. Informan Telf. I-7068.

SE DESEA COLOCAR CHAUFFEUR para casa particular, con muchos años de práctica, tiene referencia. Informan F-4394.

SE DESEA COLOCAR UN CHAUFfeur de color, 26 años de servicio, serio y cumplidor. Tef. M-5102.

SE DESEA COLOCAR CHOFER ESpañol 14 años de práctica siempre particular, conoce mecánica y maneja toda clase de autos con muy buenas referencias de las últimas casas que trabajó. FO-2657.

SE DESEA COLOCAR UN CHAUFfeur en casa particular o de comercio. Informan bodega. F-6116.

BUEN CHOFER JOVEN CUBANO SE ofrece para trabajar con familia particular o en casa de comercio, es competente y tiene quien lo recomiende. Telf. F-4466.

CHOFER JOVEN, BLANCO, TRABAjador y bien informado, ofrécese sin pretensiones, particular o comercio. Ayudaría a otros trabajos y también va al interior. Telf. A-6436. Fernández.

JOVEN JAPONES SE OFRECE PAra chauffeur casa particular, buena presencia, es formal y cumplidor en sus obligaciones, con experiencia en el servicio, duerme fuera. Telf. M-5388.

SE DESEA COLOCAR UN CHOFER particular, sabe cumplir con su obligación. U-6720.

SE DESEA COLOCAR UN CHAUFfeur español, experto mecánico en toda clase de máquinas, con buenas referencias de las casas donde ha trabajado. Informes Telf. F-3194.

AVISO IMPORTANTE
Si Ud. tiene automóvil y aprecia su vida, hágase de un chofer serio y competente, solicitándolo a la Sociedad de Beneficencia, «Motor Club de Cuba», C No. 160 Vedado. Telf. F-5315.

126 JARDINEROS

SE DESEA COLOCAR UN JOVEN DE jardinero y también para limpiar casa u oficina o auto o cualquier otro trabajo. Telf. A-0510, de 9 a.m. a 2.

129 OFICINISTAS

TENEDOR DE LIBROS QUINCE años experiencia comercios e industrias ofrece sus servicios Teléfono: FO-1359

131 OFERTAS VARIAS

CUBANA BLANCA SE OFRECE PAra asistir enfermos o persona de edad, sabe coser bien, tiene buenas referencias. A-0881.

UNA ESPAÑOLA DESEA COLOCARse para criada una Sra., tiene buenas referencias, cose y corta, hace limpieza de cuartos. Informan teléfono M-1539.

M.E.C.D. 2016

EN LAS GRANDES MANIOBRAS DE OTONO, EN FRANCIA, SE CREE QUE TOMARAN PARTE, POR VEZ PRIMERA, ALGUNOS CONTINGENTES DE TROPAS BRITANICAS

EL CASO LITVINOV EN SU MARCO

Por André Tardieu,
Ex-Premier de Francia.

Especial para DIARIO DE LA MARINA

Le conocí en la Conferencia del desarme de 1932, en cuyo seno yo representaba a Francia como presidente del Consejo, y Máximo Litvinov como ministro de Relaciones Exteriores de los Soviets.

En sesión, le escuché defender, en un inglés ininteligible, los principios superiores del derecho, los más claros de los cuales él había despreciado en su juventud.

En lo privado, me ví en la obligación, de acuerdo con mi cargo, de concederle una vez audiencia. Nunca volví a sentir semejante impresión de duplicidad.

El cese de ese personaje plantea cuestiones secundarias, de que habla todo el mundo, y pone en realce las bases del problema ruso, que se descuida demasiado.

A. T.

El caso Litvinov no es en sí mismo interesante.

Litvinov se hizo en Ginebra su situación europea. Triunfó relativamente el día en que Briand, Titulesco y Benés se marcharon del escenario. Desde entonces era el único que hablaba y el único ruso también que conoció la Europa occidental. Ante ella se hinchaba en forma exagerada. En su país, era un señor sin importancia.

Sé perfectamente que desde antes del retiro de su predecesor Tchitcherine, desfalleciendo en lo físico y en lo moral, Litvinov había dirigido con el título de adjunto, el Comisariado del pueblo de Relaciones Exteriores. Sé también que era el titular desde Julio de 1930.

Pero en Moscú, los comisarios del pueblo no son más que ejecutantes de las órdenes del **Politbureau**. Ahora bien, en ese cenáculo donde reinaba Molotov, que sucedió a Litvinov, éste no encontró nunca lugar.

Desde largo tiempo atrás, el Comisario de Relaciones Exteriores era discutido. En el Consejo supremo de la U.R.S.S. del 12 de enero de 1938, el camarada Idanov no puso reparo en criticarlo acerbamente con la discreta aprobación del presidente Molotov.

A menudo se ha anunciado la desgracia de Máximo Litvinov. Incluso se imprimió un día que su esposa había sido arrestada. No por ello la carrera del marido dejaba de desarrollarse sensiblemente. Fué aún una brillante carrera.

Tchitcherine había firmado con Alemania el tratado de Rapallo de 1922 y el de 1926. Litvinov firmó el de 1933. Firmó también —¡ay!— el pacto con Francia.

En la S.D.N. hizo a veces figura de árbitro. Se creyó de talla para proponer en marzo de 1938, en septiembre de 1938 y en marzo de 1939, una conferencia internacional que desde luego, no se reunió nunca. Después de la anexión de Checoeslovaquia, se convirtió (a despecho de su antigua profesión de gangster) en intérprete de la moral ultrajada.

Desde entonces su estrella ha menguado. En septiembre de 1938 no se le citó a Munich. En octubre, cuando amenazó a Polonia, a propósito de Teschen, Beck lo mandó a paseo.

Más recientemente había entrado en negociaciones con Inglaterra, negociaciones acerca de las cuales nadie parecía estar seguro de su obra: unos hablaban de seguridad colectiva, otros de pactos bilaterales. Esta negociación no avanzaba. Todos los días, en los Comunes, Mr. Chamberlain declaraba, con evidente sinceridad, que se hallaba todavía en la imposibilidad de dar a conocer el resultado.

Es en tales condiciones cuando Máximo Litvinov ha sido despedido por Stalin. Se ha descuidado de darle por sucesor a su adjunto Potemkine. El César del Kremlin ha querido cambiar visiblemente de personal y de métodos.

¿Qué significa esto? ¿s beneficioso para Alemania- ¿Es beneficioso para las «grandes democracias»? A mi entender, el caso Litvinov no es más que una cuestión de política interior rusa. Y el problema esencial está en otra parte.

El problema esencial es descubrir, por encima de las cuestiones de personas, lo que es y lo que puede ser la política de los Soviets. Si se considera los actos y los escritos, dos rasgos caracterizan esta política:

Por una parte, los Soviets, que se confunden con el Komintern, guardan la única preocupación de desencadenar la revolución, aún —o sobre todo— en los países no fascistas y, para dicho efecto, provocar la guerra. Por otro lado, los Soviets están resueltos a no participar en dicha guerra. Leed, sobre estos dos puntos, los informes del Congreso comunista de Moscú de marzo 1939. Son decisivos.

Sobre la revolución y su medio, la guerra, todos los oradores están de acuerdo. Stalin dijo: «El trabajo principal de los partidos hermanos debe consistir en facilitar la explosión de la guerra mundial». En efecto, la guerra es la partera de la revolución y Stalin añade: «El resurgimiento directo de una acción revolucionaria de envergadura sólo será posible si logramos explotar los antagonismos entre los Estados capitalistas para precipitarlos en una lucha armada».

A dicho efecto, la revolución rusa, que eliminó, por asesinato o deportación, a todos sus autores, debe propagarse en el extranjero. Como, por otra parte, el comunismo ruso ha perdido por supresión sus efectivos alemanes, austriacos, checoeslovacos y españoles; por interdicción, sus efectivos yugoeslavos, búlgaros, griegos, turcos, poloneses y bálticos; por inexistencia, sus efectivos ingleses, belgas, holandeses y escandinavos, le queda, como campo de experiencia: Francia.

Dicho lo anterior del primer punto, preciso es constatar si se llega al segundo, que Rusia, que quiere la guerra para los otros, no la quiere para ella misma.

La Rusia de los Soviets tiene conciencia de su debilidad; carencia de industria pesada; carencia de transportes; carencia de cuadros; buenos aviones americanos, pero carencia de aviadores; carencia de fábricas, algunas de las cuales por falta de carbón han permanecido cerradas todo el invierno. Sabe igualmente que el régimen, para tener al país bajo su bota, tiene necesidad de guardar al ejército en el interior.

Desde hace cuatro años, toda la política rusa es de abandono. Rusia fué inoperante en China, en España en Bohemia, en Eslovaquia, en Memel. En todos estos casos, la actitud de los zares hubiera sido distinta. Los Soviets se negaron incluso a recibir a los refugiados españoles.

Desde luego, Rusia revela su designio de aislamiento despoblando su frontera oeste para rehacer una barrera de bosques. Firmó con todo el mundo para no ejecutar con nadie. Firmó con Alemania en 1922, 1926 y 1933; con Francia, en 1935; con Polonia en 1933. Aquí leed todavía los informes del Congreso de marzo. Todo el mundo se desenfila.

Stalin declara: «Es preciso ser prudente y no dejar arrastrar nuestro país en un conflicto por los provocadores de guerra, acostumbrados a hacer disparar por los otros las armas de fuego». Vorochilov dice que Rusia no quiere oir hablar de guerra, si no hay «atentado contra sus fronteras».

Todos estos personajes agregan que, «en la próxima guerra imperialista, Rusia no está interesada» ¡La guerra para todo el mundo, salvo para Rusia!

Es con este país con el que, desde hace más de seis semanas, Gran Bretaña negocia. ¿Se habrá vuelto ligera la Gran Bretaña?

Hace algunos años, cuando Máximo Litvinov hizo sus comienzos en Ginebra, había en la delegación británica, un viejo lord, muy alto en su cuello almidonado, que se llamaba lord Cushendum. La señora de Litvinov le decía:

—He sido educada sobre las rodillas de Vuestra Señoría.

Y lord Cushendum respondía:

—Señora, es seguramente imposible.

Hace menos de dieciocho meses, los laboristas ingleses y su mayor Attlee no querían oir hablar de negociaciones con los Soviets. Era el solo punto sobre el que «la oposición de Su Majestad» estuviera de acuerdo con el Gobierno conservador.

Y he aquí que, todos los días, el mismo mayor Attlee requiere a Mr. Chamberlain para concertar un acuerdo con Rusia. Y he aquí que, todos los días también, Mr. Chamberlain declara que su mayor deseo es llegar a tal conclusión.

Ningún país fué tan insultado por la prensa rusa como Inglaterra, desde 1937. Francia tuvo también su parte. Los periódicos rusos la acusaron de no haber obtenido victorias más que sobre los checos y sobre los huelguistas parisienses de Noviembre 1938. A propósito de los refugiados españoles, han impreso: «¿Es que las bayonetas de los senegaleses, alrededor del campo de concentración de Argelés, representan la declaración de los derechos del hombre?»

Por esta misma prensa, Inglaterra y Francia fueron solidariamente injuriadas: «capitulados de Munich»; o todavía «gobiernos de traición y de vergüenza nacional», y también «esclavos de Franco». Staline ha reprochado a los países que él llama las «presuntas grandes democracias» de haber hecho lo imposible para arrojar a Alemania sobre el Este y amenazar así a Rusia de una invasión extranjera.

Tales son las condiciones, en que las «presuntas grandes democracias» se preparan para tratar con Rusia.

Las «presuntas» responden a los que se asombran, que es deseable impedir la entente ruso-alemana ¿Ignoran que esta entente existe (tratados de 1922, 1926 y 1933) y priva de toda eficacia las alianzas defensivas que se proponen concertar?

Las «presuntas» se jactan —por la alianza rusa— de salvar a Polonia y a Rumania. ¿Ignoran que ambos países no quieren a ningún precio semejante alianza?

Las «presuntas» creen encontrar en Rusia un compañero de lucha. ¿Ignoran que este compañero de lucha les prepara asiduamente la guerra civil en su propio suelo? ¿El temor de esta guerra civil no sería, como se dice, más que un prejuicio ideológico?

¿Qué concluir? Por mi parte, yo formulé mi opinión, en 1932, hace siete años, votando sólo sobre 618 diputados franceses, contra el primer acuerdo franco-ruso.

La nueva alianza rusa, que nos prepara la frivolidad británica, corre riesgo de valernos, con mayor rapidez y con mayor gravedad, la mortífera traición de Brest-Litovsk; porque, ni los principios ni los métodos han cambiado.

En materia de bolcheviquismo, Rusia se ha convertido en una potencia con intereses limitados y, para Occidente, de un interés sospechoso. Si esto se olvida, se cometerá una gran falta.

Menton, mayo 1939.

P. D.: En sentidos contrarios se trata de desnaturalizar las recientes iniciativas del Vaticano frente a la crisis mundial. Jefe de la sola fuerza mundial que tiene dos mil años de edad; de la sola que, en nuestra época está reconocida en los dos hemisferios, el Papa no puede desinteresarse del atroz desorden material y moral en que vive el mundo. Es su deber, y es su honor el de proyectar, sobre este desorden, una dirección espiritual.

A. T.

UNA MISION MILITAR INGLESA ESTA CONFERENCIANDO SECRETAMENTE CON LOS JEFES MILITARES DE POLONIA

El Senado de Dantzig ha protestado de nuevo a consecuencia del tercer incidente en la frontera polonesa

En los círculos de Varsovia se ha desmentido anoche la noticia propalada de que Polonia y Rumanía se proponían ampliar su alianza a todo tipo de agresión exterior

CIUDAD LIBRE DE DANZIG.—mayo 24. ((AP.)—Un tercer incidente ocurrido en la frontera con Polonia ha sido causa de protestas por parte del Senado de Danzig al mismo tiempo que se celebraba hoy el entierro de la primera víctima en Kalthof.

El conductor alemán de un camión, que se dirigía desde la Prusia Oriental a Alemania, cruzando el Pomorze, declaró que había sido tiroteado por una patrulla polaca de la frontera cerca de la cabeza de puente de Dirschau, no siendo alcanzado por los disparos.

Un incidente análogo ocurrió en el mismo lugar hace un mes.

Los polacos dicen que un guardia de la frontera hizo fuego al aire cuando apareció el conductor alemán que intentaba cruzar la frontera a pie.

Arthur Greiser, jefe ejecutivo de la Ciudad Libre, ha enviado dos notas al Comisionado polaco, agregándolas a las protestas que formuló por la muerte de Gusve Gruehner.

VARSOVIA, mayo 24. (AP.)—Aunque no se tiene confirmación oficial se cree que una misión militar británica ha iniciado conversaciones en Varsovia con los jefes militares polacos.

Se tiene entendido que las conversaciones se mantienen secretas por el deseo de no perjudicar los progresos de la diplomacia británica en los estados orientales de Europa.

Los observadores extranjeros dicen que las discusiones militares sobre el cumplimiento por la Gran Bretaña de su promesa de ayudar a Polonia en caso de guerra habrán de tener en cuenta hasta donde pueda ir Rusia en lo que se refiere al abastecimiento de material de guerra a Polonia.

Un comunicado de la agencia de noticias oficial dice que «Polonia no tiene motivos para formular objeciones a reservas de las negociaciones entre las potencias occidentales y la Rusia Soviética.

«Las negociaciones que se están celebrando no pueden crear nuevos compromisos para Polonia», agrega el comunicado, que dice que únicamente podrían hacerse objeciones «en el caso de que se violaran los intereses polacos».

Mientras tanto continúa la tensión entre Alemania y Polonia, la cual ha encontrado nuevo medio de expresión en la noticia de que Alemania ha rechazado el visa para el tránsito por el Reich al profesor Vladislaw Folkierski, de la Universidad de Gracovia, que se propone ir a Francia para representar a Polonia en un Congreso científico.

Se le niega el visa por el hecho de que el profesor pronunció en 1936 una conferencia apasionada en Cracovia acerca de la historia de Danzig.

Se desmiente que Polonia y Rumania pretendan ampliar su alianza

VARSOVIA, mayo 24. (Havas).—En relación con los informes de que Polonia y Rumania estudian ampliar su alianza, haciéndola efectiva contra todo tipo de agresión exterior, en los círculos políticos de Varsovia se aclara esta noche que, hasta el momento, no ha habido la menor negociación en ese sentido.

Se agregó en ellos que no ha habido el menor cambio en las condiciones y términos del tratado de 1921, y en el de su complemento el pacto de 1931, de garantía mutua, firmado en Ginebra. Igualmente es incierto que haya habido contacto alguno entre los Estados Mayores de las dos naciones.

Los estudiantes celebran manifestaciones en Bulgaria contra Rumanía

SOFIA, mayo 24. (AP.)—Han vuelto a registrarse manifestaciones contra Rumanía en las que participaron varios miles de estudiantes y jóvenes de la capital, quienes recorrieron las calles pidiendo venganza para la muerte de 22 búlgaros en Dobrudja a manos de los gendarmes rumanos, hecho que ocurrió el 10 de este mes.

La policía no intervino.

En una ceremonia que se celebró antes de que comenzara un match de soccer entre búlgaros y lituanos se izó una bandera negra en memoria de las víctimas y el público, de rodillas, cantó la marcha dobrudjana.

Un buque de pasaje, francés, detenido por otro japonés

SHANGHAI, China, mayo 24. (Havas). El vapor francés «Aramis», de 17.537 toneladas, fué detenido por un destroyer japonés a 17 millas de Hong Kong. Un destacamento de infantería de Marina nipona subió al buque, el que pudo continuar su viaje, después de haber mostrado su documentación al oficial que mandaba el grupo.

SHANGHAI, mayo 24. (AP). Los líders japoneses han indicado esta noche que están dispuestos a contrarrestar la influencia de las potencias occidentales en los establecimientos extranjeros y concesiones de China.

Los rozamientos en relación con ese asunto han sido muy peligrosos en Shanghai y Kulangsú, siendo la Gran Bretaña la nación que con mayor vigor se opuso a los propósitos nipones.

Un representante de la armada ha dicho que el Japón está resuelto a que sean satisfechas sus demandas acerca del control del Consejo Municipal de Kulangsú. Esas demandas ya han provocado una concentración de barcos de guerra de los Estados Unidos, Inglaterra y Francia en Amoy.

Dijo el representante de la Armada que aún no se ha decidido desembarcar más tropas japonesas en Kulangsú, pero es posible que tal cosa se haga en el caso de que el Consejo Municipal persista en negarse a acceder a las demandas japonesas.

Todos los días que restan de este mes puede recibir **Gratis**

LOS DOS MAGNIFICOS PERIODICOS,

DIARIO DE LA MARINA

POR LA MAÑANA,

—Y—

AVANCE

POR LA TARDE.

Si ahora se suscribe a estos dos periódicos

LA SUSCRIPCION SOLO CUESTA

$1.50 AL MES

Suscríbase

por los teléfonos:

M-7911,
M-7912 y
M-7913,

en nuestra Administración, para disfrutar de ese beneficio que le ofrecen los dos periódicos mejor informados y más completos que se editan en Cuba.

Las suscripciones en Provincias pueden solicitarse directamente o por mediación de nuestros Agentes.

Dicen en Londres que el pacto entre Inglaterra, Francia y Rusia, sólo se aplicará en Europa y nunca en Asia

La Comisión de asuntos militares del Senado francés pide una sesión secreta de todos los comités de defensa, que son los militares navales, aéreos, hacienda, colonias y relaciones

PARIS, mayo 24. (AP).—Un periódico francés da cuenta hoy de que las tropas británicas se unirán al ejército francés este otoño en las maniobras que generalmente se efectúan en la parte oriental de Francia, detrás de la línea de fortificaciones Maginot que defienden la frontera francesa contra Alemania.

Louis Brette, escritor de asuntos militares para el periódico «Excelsior» dice que un batallón de la guardia británica tomará parte en las fiestas de la Toma de la Bastilla, el 14 de Julio y que «varios contingentes de tropas inglesas participarán en nuestras grandes maniobras de Otoño».

Agrega que las maniobras se efectuarán en el mes de septiembre y tomarán parte en ellas muchos oficiales y soldados ingleses.

De acuerdo con uno de los nuevos decretos de Daladier la prensa francesa no puede publicar ninguna noticia de carácter militar que no haya sido autorizada previamente por el Gobierno, pero con todo el ministerio de la Guerra no ha querido confirmar ni negar que vayan a venir tropas inglesas a Francia.

En Londres, un representante del ministerio de la Guerra británico dijo que «no hay nada absolutamente» acerca de esa noticia.

Los oficiales del ejército inglés han sido observadores privilegiados en las maniobras francesas celebradas en años pasados, pero las tropas de las dos potencias jamás han actuado juntas por más que son aliadas.

La comisión de asuntos militares del Senado ha pedido que se haga un examen de las medidas tomadas para tener a Francia preparada para cualquier contingencia y propone una sesión secreta de todos los comités de la defensa nacional del Senado, que son de asuntos militares, navales, aéreos, hacienda, colonias y relaciones exteriores.

Las noticias que se reciben de Estrasburgo, cerca de la frontera alemana, dicen que las tropas germanas han podido reocupar el primero de los blocaus evacuados cuando las aguas del Rhin se elevaron considerablemente.

No será aplicable al Asia la alianza anglo-franco-rusa

LONDRES, mayo 24. (Havas).—El pacto anglo-franco-ruso que se estudia en Londres solamente tendrá aplicación en Europa, nunca en Asia, se afirma esta noche en los círculos bien informados de Londres, en los que se subraya también que hasta ahora el Gobierno Soviético no ha demandado en forma alguna la extensión del convenio, en ese sentido. Por el contrario, los rusos expusieron siempre que se abstendrían de exigir la inclusión de cláusulas relacionadas con la situación en el Oriente, en el pacto de alianza en negociación, probando con ello su moderación y su deseo de facilitar la participación de Inglaterra.

Como fué celebrado en París el Día del Imperio Británico

PARIS, mayo 24. (Havas). — Durante la recepción de la colonia británica, para celebrar el Día del Imperio, el embajador de Inglaterra en París, Sir Eric Phipps, pronunció un discurso en el que dijo que los reyes Jorge e Isabel son ahora aclamados por sus súbditos canadienses, lo mismo los de origen inglés que los oriundos de Francia, de la misma manera que hace un año fueron ovacionados por el pueblo de París. «Así vemos —continuó el embajador— cómo por una parte el Imperio Británico cada día es más compacto, y por la otra cómo las relaciones franco-inglesas se estrechan por días».

Sir Eric terminó aludiendo a la próxima visita de los monarcas a los Estados Unidos, «cuya inmensa línea fronteriza con el Canadá carece de fortalezas, cañones y todo cuanto signifique belicosidad».

Es bastante satisfactorio el estado de salud de la Reina Madre británica después del accidente automovilístico

Observando la festividad del «Día del Imperio», el Rey Jorge VI, pronunció un discurso elogiando la fe en la razón y el juego limpio que han compartido Inglaterra, EE. UU. y Canadá

WINNIPEG, mayo 24. (AP).—El Rey Jorge VI observó hoy el Día del Imperio británico en esta ciudad que se encuentra en el corazón de los prados canadienses, pronunciando un discurso por radio en que elogió «la fe en la razón y el juego limpio» que han compartido la Gran Bretaña, los Estados Unidos y Canadá.

Esta fe conjunta, dijo es «uno de los principales ideaes que guían al Imperio británico».

«El Canadá y los Estados Unidos, han tenido que solucionar grandes diferencias de aspiraciones y de intereses durante los pasados cien años, pero jamás se ha resuelto una sola de tales diferencias por la fuerza o por la amenaza», dijo el rey.

«Nadie, gracias a Dios, concebirá jamás tal arbitraje, entre los pueblos de mi imperio y el pueblo de los Estados Unidos».

El Rey hizo una pausa en su viaje por el Canadá con la Reina Isabel para pronunciar este discurso, el más largo de los que ha trasmitido por radio. Pronunció las 800 palabras del discurso con voz resonante, pero siempre con lentitud. Sus palabras llegaron a los más apartados rincones de su imperio por las principales cadenas de los Estados Unidos. Comenzó a la una de la tarde hora local.

El Rey y la Reina llegaron a esta metrópolis de Manitoba a las 10.30 de la mañana.

En algunos edificios ondeaban las banderas americanas junto a las inglesas y más de 50.000 personas cruzaron la frontera desde el sur para unirse a los 250.000 habitantes de Winnipep en sus manifestaciones de entusiasmo por la visita de los Reyes.

Después de la recepción en el Ayuntamiento hubo otra en la Legislatura. El discurso del Día del Imperio, un almuerzo dado por el gobierno, un paseo de 26 millas por las calles de la ciudad, una recepción en el Hall de San Bonifacio y la presentación de un tributo al Rey por la Hudson-s Bay Company, fueron los acontecimientos más importantes del día.

Mejora la Reina Madre María de las contusiones que recibió en un acidente de automóvil.

LONDRES, mayo 24. (AP).— Se anunció esta noche que la Reina Madre María está sufriendo dolores como resultado de las contusiones que recibió en un accidente de automóvil que ocurrió ayer.

«Los progresos de Su Majestad la Reina, siguen un curso satisfactorio, aunque sufre dolores. Dice un boletín publicado en Malborough House. «Una radiografía excluye toda posibilidad de que se haya causado daño en los huesos. El estado de su ojo está mejorando».

La Reina María ha recibido un largo cablegrama de su hijo, el Rey Jorge y de la Reina Isabel, que están en el Canadá.

COOPERACION DE LOS ESTADOS UNIDOS Y LAS REPUBLICANAS AMERICANAS

WASHINGTON, mayo 24. (AP). La Comisión de Relaciones Exteriores del Senado aprobó hoy una proposición de su presidente, Mr. Pittman, autorizando la cooperación entre este gobierno y las 21 repúblicas suramericanas en ciertas actividades civiles.

EL IMPERIO BRITANICO EN BANCARROTA

NUEVA YORK. (Exclusivo).— El Imperio Británico será dividido antes que Alemania pierda la guerra, cree Karl von Wiegand, veterano corresponsal europeo de la prensa de Hearst. En un artículo fechado en París, el anciano observador, que ha vivido más de 25 años en contacto íntimo con los gobernantes de Alemania y otros estados europeos, dice que el plan de guerra de Alemania es herir rápidamente a Inglaterra.

Cree que el Mariscal Goering enviará sus legiones de «cóndores» a bombardear las ciudades industriales de Inglaterra, a destruir sus vías de comunicaciones y a sembrar el terror en su retaguardia.

«Véase un mapa del mundo —dice— y sígase la costa de 12.000 millas del Imperio Británico, desde Rodesia hasta Nueva Zelanda, Australia y Tasmania, por Egipto, Palestina, Irak, Aden, India y Singapur; el círculo de 3.000 millas de Alejandría al Cabo y el espacio de 2.000 millas de Singapur a Hong Kong».

Se refiere entonces a los enemigos ocultos del Imperio y concluye que gane o pierda la guerra, Inglaterra perderá su Imperio. Cree que el Canadá estará seguro, gracias a la protección de Estados Unidos. Pero considera que el Canadá es parte del Imperio Británico sólo de nombre, pero que económicamente es una dependencia de Estados Unidos.

Describiendo la guerra posible, dice que Inglaterra tendrá como primer sector su territorio doméstico, las aguas cercanas; como segundo, el Mediterráneo desde Gibraltar a Egipto, desde Haifa a Palestina, la Isla de Chipre, el Canal de Suez y el Mar Rojo hasta Aden.

Su tercer sector se extenderá desde el Golfo de Bab-el-Mandeb hasta Singapur, Hong Kong, Australia y Nueva Zelanda. Ahí se incluye a la India. Dice que Adolf Hitler le recomendó en 1932 que no destruiría el Imperio Británico.

«Si puedo evitarlo, no destruiré el Imperio Británico», —le dijo Hitler a von Wiegand. «Significa la paz y el prestigio de la raza «aria» —la dominación del hombre blanco en los lugares donde no hay otra nación que pueda sustituírla».

Esta generosidad de Hitler hacia el león británico, según von Wiegand, ha salvado a la Gran Bretaña hasta ahora. Cree dicho observador que lo que altera la posición inglesa es la gran desventaja es el hecho de que Italia peleará al lado de Alemania. «La España totalitaria del General Franco —dice— será neutral; pero su neutralidad será favorable a Hitler y Mussolini.

El Japón, igualmente, cree Von Wiegand, que será aliado de Alemania e Italia.

Dice que a las 48 horas de haber comenzado la guerra, el Mariscal Goering y su excelente auxiliar el General Stumpf habrán bombardeado efectivamente a Inglaterra con escuadras formidables. «Alemania buscará el dominio absoluto del aire —dice—y conservará ese dominio si logra destruir las fábricas inglesas».

Cree dicho observador que Mussolini dominará el Mediterráneo mediante su formidable escuadra aérea, sus submarinos y sus bases en Albania, Cerdeña, Sicilia y Pantelería. «Malta, la base inglesa, y Bizerta, la francesa no podrán alojar a las escuadras franco-inglesas en el comienzo de la guerra», dice.

«Se espera que fuertes contingentes alemanes con voluntarios españoles y flotas aéreas superiores, invadirán rápidamente a Egipto y lo ocuparán».

Egipto es la clave de las comunicaciones del Imperio. Es al mismo tiempo uno de sus puntos más débiles y la captura de esa comarca aseguraría a los totalitarios el dominio de Suez, cree von Wiegand.

Comenta el sentimiento anti-británico en Irak, Palestina, Transjordania, y dice que las tribus árabes se rebelarán contra la dominación inglesa. Cree que la India se aprovechará del conflicto, para asegurar su independencia. En el Oriente, Japón se apoderará de Hong Kong y los escuadrones japoneses aislarán a Australia y Nueva Zelanda, cree.

Dice que Alemania está bien preparada para defenderse, y que la fuerza creada por el General Hans von Seect fué una fortaleza de defensa. Desarrolló sus cañones anti-aéreos y sus cañones anti-tanques «que fueron tan efectivos contra los carros de asalto rusos en la guerra en España».

Agrega que Alemania tiene más baterías anti-aéreas que Inglaterra, Francia, Polonia y Estados Unidos juntas. «Con la ayuda alemana, Italia está fortaleciendo rápidamente sus fortificaciones en los Alpes Marítimos», dice.

Agrega que el ejército alemán no cree que Rusia peleará fuera de sus fronteras y que los pilotos alemanes dominaron a los rusos en España.

El punto de vista de von Wiegand pudiera interpretarse en el sentido de que el ejército alemán tiene ya estudiado su plan de campaña y que existe la posibilidad de crisis aguda. El viejo corresponsal generalmente está bien enterado de lo que se trama en secreto y la forma en que describe el plan general pudiera hacer creer que es un panorama anticipado de lo que se podría esperar en el próximo futuro.

EN LA CAMARA DE LOS ESTADOS UNIDOS SE DISCUTIRA HOY EL PROYECTO TOWNSEND DE PENSIONES A LA VEJEZ

Se cree que Roosevelt ha consentido en que se supriman unos impuestos y algunos otros sean modificados

La Comisión de Relaciones Exteriores del Senado informó favorablemente el proyecto que autoriza la cooperación de los Departamentos de EE. UU. con las demás Repúblicas

WASHINGTON, mayo 24. AP. Ha llegado ya a la Cámara de Representantes para su discusión y votación el plan de pensiones para la vejez que ha hecho famoso a Townsend en los Estados Unidos.

La Comisión de Medios y Arbitrios ha informado favorablemente el plan y probablemente será puesto a discusión mañana y a votación al siguiente día.

El proyecto salió de la Comisión con la sanción de los líders democráticos, quienes, confiados en que será derrotado, esperan disponer pronto del asunto.

El plan propone pensiones hasta de 200 pesos mensuales y sería financiado, en caso de aprobarse, con un impuesto del dos por ciento sobre los ingresos brutos de todo el comercio al por menor y uno y medio por ciento sobre los ingresos brutos de las fábricas, comerciantes al por mayor y otros.

La comisión dictaminó favorablemente el plan por 23 votos contra dos y ha tomado precauciones para evitar que sea alterado en el salón de sesiones.

Roosevelt parece consentir que se supriman unos impuestos y se modifiquen otros

WASHINGTON, mayo 24. AP.—Se ha acelerado la acción congresional en el asunto de la revisión de los impuestos que gravan a las corporaciones como resultado de la conferencia celebrada por el Presidente Roosevelt con el presidente Harrison de la Comisión de Hacienda del Senado y el senador Byrnes.

En los centros autorizados se dice que la actitud del Presidente Roosevelt es tal que los líders del Congreso esperan poder llevar a cabo el programa sobre eliminación de aquellos impuestos que constituyen una demora para la rehabilitación de los negocios en las próximas seis semanas.

De acuerdo con el plan el actual dos y medio por ciento sobre las utilidades no repartidas terminará automáticamente al finalizar el actual año.

Otros impuestos más también serán modificados de acuerdo con el programa que se intenta llevar a la práctica. Si este programa fuera aprobado por la Cámara es posible que se pidiera a los demócratas del Senado que lo hicieran cuestión de partido al objeto de cerrar el paso a las enmiendas.

Mr. Roosevelt, según se dice, manifestó que no está completamente convencido de que habría una adecuada protección contra las lagunas en materia de impuestos si se suprime el que grava a las utilidades no repartidas.

Informan favorablemente sobre la ley de cooperación de Estados Unidos y el resto de América

WASHINGTON, mayo 24. (Havas) La Comisión de Relaciones Exteriores del Senado informó hoy favorablemente el proyecto de ley que autoriza la cooperación de las diversas Secretarías y Departamentos de los Estados Unidos con las Repúblicas de Centro y Suramérica, de acuerdo con las resoluciones de la Conferencia de Buenos Aires. El proyecto fué enviado al Senado.

El suntuoso pabellón construído en la Feria Mundial de New York por Francia fué inaugurado oficialmente

En virtud de un decreto-ley serán investigadas por las autoridades francesas las actividades de ciertos jefes políticos. La consolidación de la deuda se anunciará hoy

NUEVA YORK, mayo 24. (Havas.) Hoy fué inaugurado el suntuoso Pabellón de Francia en la Feria Mundial de Nueva York. Hubo dos discursos principales. Uno lo pronunció M. De Tessan, quien declaró que Francia está siempre dispuesta a prestarle a América su concurso en toda obra que mejore la condición humana. El otro el embajador en Washington, conde de St. Quentin, el que subrayó la voluntad pacifista de la República Francesa.

El Comisario francés en la Feria, M. Oliver, hizo la historia de la amistad franco-americana. El presidente de la Exposición, Grover Whalen, y el alcalde La Guardia, hablaron también brevemente. El último dijo que «hoy no necesitamos de la retórica ni de la poesía para expresar nuestra amistad al pueblo francés, y probar ante el mundo que estamos junto a él en 1939, como él estuvo junto a nosotros en 1776. Los hombres que reverencian la libertad y que lucharon hombro a hombro por la democracia, muriendo en las trincheras por la causa común que unía a sus respectivas patrias, están enlazados tan estrictamente, que ninguna circunstancia podrá ya separarlos....»

Investigan las actividades de ciertos jefes políticos franceses

PARIS, mayo 24. (Havas.)—En virtud del decreto-ley del 21 de abril sobre la propaganda extranjera en Francia, se ha iniciado una investigación oficial acerca de los dirigentes del partido Unitario Francés, cuyo creador es Marcel Bucard, expresidente del partido fascista. El decreto-ley mencionado estipula que todos los ciudadanos que reciban dinero extranjero destinado a alimentar la propaganda política, podrán ser castigados con pena de prisión de seis meses a cinco años, y multa de mil a diez mil francos.

El ministro de Hacienda francés anunciará hoy la consolidación de la deuda exterior

PARIS, mayo 24. El ministro de Hacienda Paul Reynaud trasmitirá a las ocho de la noche de mañana un discurso por radio en que anunciará una nueva consolidación de las deudas exteriores de Francia.

Los detalles del refinanciamiento no se ha divulgado, pero en los centros allegados al ministerio se dice que se trata de «una vasta operación.»

Deudas francesas que ascienden a 5,800 millones de francos se vencen en los próximos diez meses. La consolidación de 3,000 millones se anunció el 17 de mayo, pero no ha sido confirmada la operación por el gobierno francés.

COPENHAGUE, Dinamarca, mayo 24. (Havas).—El plebiscito para la aprobación de la nueva Constitución tuvo por resultado 966 mil 37 votos a favor y 85 mil 401 en contra. No obstante la enorme mayoría, no se podrá hacer la reforma constitucional proyectada, debido a que para hacerlo son necesarios 978 mil sufragios, número que no fué alcanzado.

Durará varios días la visita a Berlín del Príncipe Pablo

BERLIN, mayo 24. (Havas).—La estancia en Alemania del príncipe Pablo Karageorgevitch, regente de Yugoeslavia durará de cinco a seis días, de los cuales tres serán consagrados a la visita oficial a Berlín. El progreso del viaje no ha sido precisado completamente todavía, pero se cree que Pablo visitará también Nuremberg y Munich. Actualmente una delegación comercial yugoeslava se encuentra en Colonia para la sesión regular de la Comisión Mixta que está encargada de supervisar los cambios comerciales germano-yugoeslavos.

En los círculos oficiales de Berlín no se oculta que el tratado económico rumano-alemán debe ser servir de modelo para el de relaciones entre el Reich y Yugoeslavia. No se pierde de vista el hecho de que entre Alemania e Italia observen el sesenta por ciento de las exportaciones de Yugoeslavia. El financiamiento por los alemanes de los trabajos productivos yugoeslavos está planeado en la forma de suministros de maquinarias alemanas, lo cual equivaldrá a la participación del capital del Reich en las empresas mineras y forestales de Yugoeslavia.

Un factor desfavorable para el pacto es que el dinar (unidad monetaria yugoeslava) es actualmente muy bajo: 13.80 por marco. En el Reich se critica la tendencia yugoeslava a la industrialización de sus recursos, así como el empeño del Gobierno de Belgrado de reservarse el derecho de exportar a los países con cambios libres

M.E.C.D. 2016

SUPLEMENTO DIARIO EN ROTOGRABADO

DIARIO DE LA MARINA

ACTUALIDAD NACIONAL E INTERNACIONAL

LA HABANA, Jueves, 25 de Mayo de 1939.

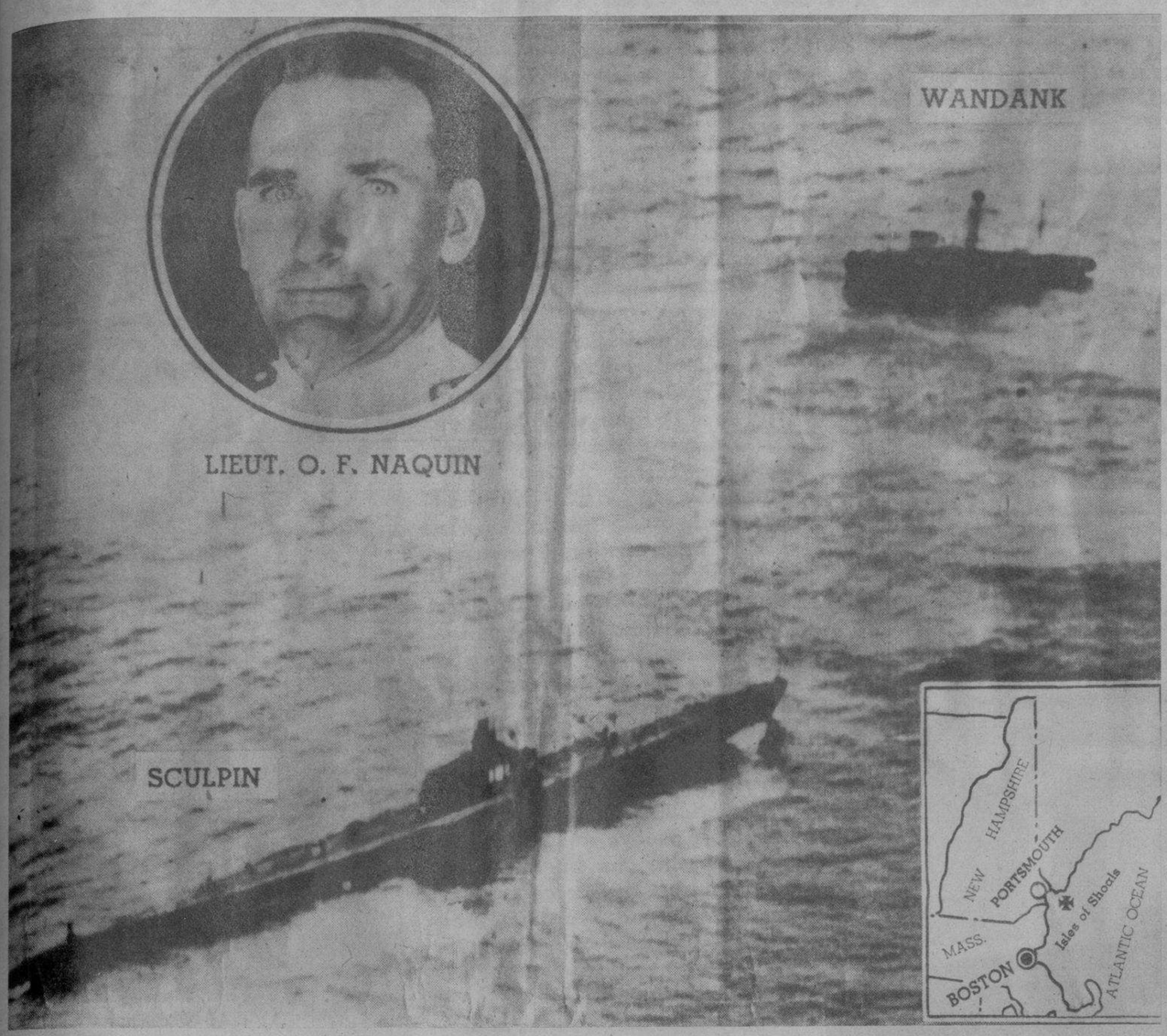

LA TRAGEDIA DEL «SQUALUS».—Durante las últimas 24 horas se ha luchado denodadamente para rescatar la tripulación del submarino americano hundido en aguas de New Hampshire. Según las últimas noticias, se ha logrado rescatar más de 15 hombres, temiéndose que hayan perecido unos 25. En esta foto (en el círculo): el teniente O. F. Naquin, comandante de la nave hundida. Al lado (arriba): el «Wandank», uno de los buques que acudió en ayuda de la tripulación del «Squalus». Abajo: el «Sculpin», gemelo del «Squalus». Por último (a la derecha): un mapa del lugar de la catástrofe. (Fotos International)

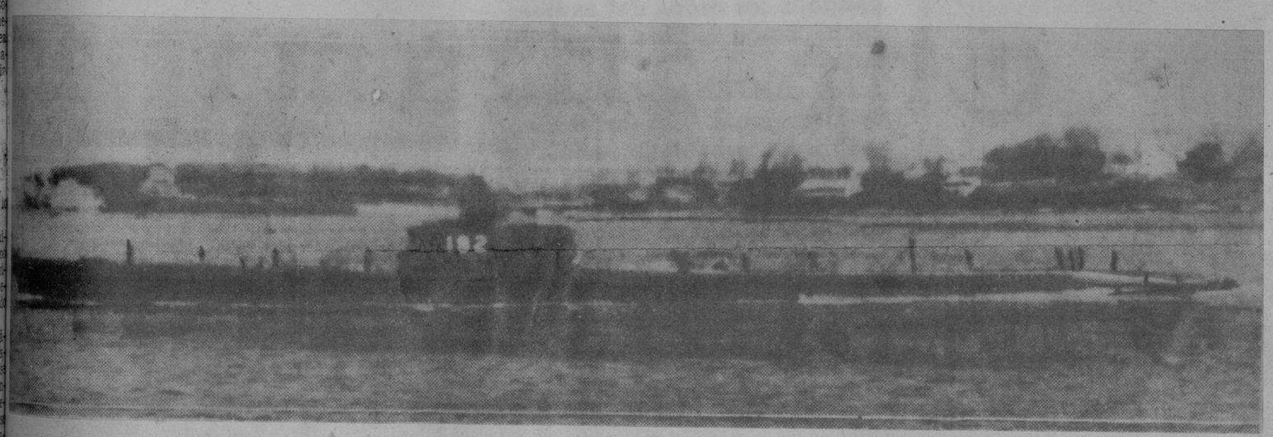

HE AQUI el «Squalus», cuando se hallaba anclado en el río Pizcatagua (muelle de Portland, Oregón), desde donde partió al lugar de la catástrofe. (F. D.)

VARIOS DE LOS OFICIALES QUE SE HALLAN PRISIONEROS DE LAS AGUAS, EN EL «SQUALUS»

Francis Murphy, cuartelmaestre.

Harold Preble, ingeniero.

Joseph Patterson, de «señales».

William T. Doyle, oficial.

John C. Nichols, oficial torpedista.

Robert N. Robertson, ingeniero.

UNA ORACION. Mrs. Anna Murphy, madre de uno de los tripulantes del submarino «Squalus», reza ante una imagen de la Virgen por la vida de su hijo. En esta foto, la primera llegada a la Habana, se refleja la angustia de los familiares de los 62 tripulantes del submarino. (F. D.)

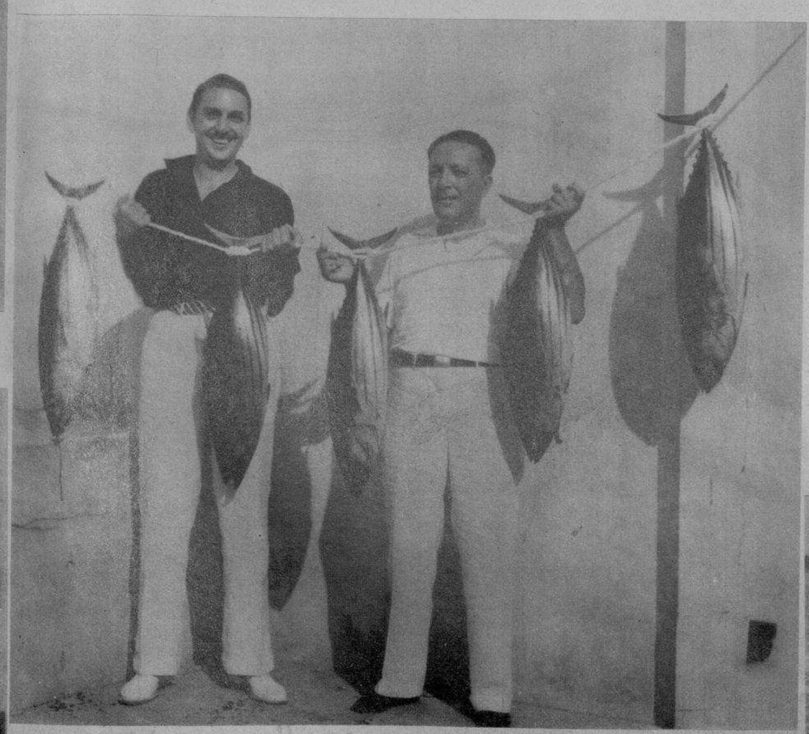

D. PEPE GOMEZ MENA y Alfredo Hernández, aparecen en esta foto con cinco Tunas, capturadas en el «Lillian II», en compañía de Pancho Arango. (F. D.)

EN EL HOTEL NACIONAL.—Con extraordinaria brillantez se efectuó al mediodía de ayer la sesión-almuerzo de la Cámara de Comercio Americana, para celebrar la Semana Nacional del Comercio Exterior. En dicho acto hicieron uso de la palabra el Secretario de Comercio, doctor Edgardo Buttari (arriba), que habló en representación del coronel Batista; el Embajador de los Estados Unidos en Cuba, Mr. Butler Wrigth (en el centro) y otras personalidades. Abajo: un detalle de la presidencia. (F D)

CON MOTIVO de su próximo viaje a Chile—por haber sido ascendido a Embajador y destinado a Colombia—fué objeto de un homenaje el Ministro Plenipotenciario y Enviado Extraordinario de la República Chilena en Cuba, señor Edwards Bello. En la foto, junto al homenajeado: el Ministro del Exterior, Dr. Remos y señora; el Cónsul de aquel país, Sr. Riccio y señora; señora de Hernández Catá; nuestro compañero Julio de Céspedes, y otros. (Foto D. M.)

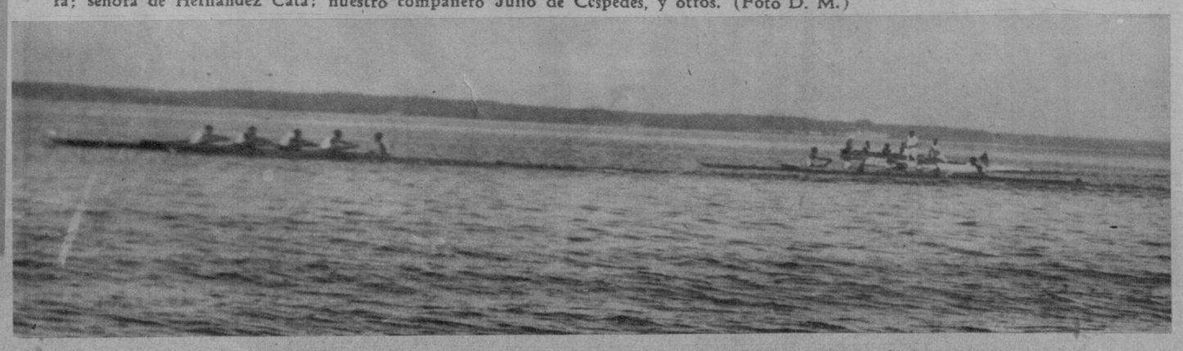

UN DETALLE de las regatas de prueba celebradas en el Cienfuegos Yacht Club el 20 de Mayo. Véanse los muchachos al llegar a la meta. (Foto D. M.)

M.E.C.D. 2016

LA CIUDAD DE SANTA CLARA CUENTA DESDE EL 20 DE MAYO CON UNA POTENTE RADIO EMISORA, LA CM. H. I., Y SUS LUJOSOS ESTUDIOS

La CMHI con frecuencia de 830 kcs., ofrecerá programas variados a los radioescuchas de Cuba y del extranjero. Iniciadas ya las rasmisiones de onda larga. Dentro de pocas semanas quedará instalada también en onda corta.

Brillante inauguración de la radodifusora CMHI que ha instalado la firma Trinidad y Hnos.

El famoso tenor español Agustín Godoy, en los momentos de ser presentado al público por el Director Artístico de los estudios CMHI, Sr. Enrique Parra Socarrás.

Con una brillantísima fiesta, que alcanzó caracteres de acontecimiento social y artístico, por las personalidades allí presentes y por la calidad del programa, fué inaugurada en Santa Clara la radioemisora CMHI que ha instalado, con perfecciones científicas, lujo y confort extraordinarios, la prestigiosa firma Trinidad y Hermano.

Amado Trinidad, hijo predilecto de la capital de Las Villas, filántropo y genial animador de empresas comerciales e industriales, ha demostrado una vez más con la construcción de este centro de cultura artística, que sabe hacer las cosas en grande. De todas partes de la Isla recibió telegramas y cartas de felicitación, muy merecidas.

El programa inaugural incluía los nombres más prestigiosos y más populares del mundo artístico-musical cubano. Ninguna otra radioemisora ha reunido en una sola velada tantos valores ni tantos artistas mimados del público. Amado Trinidad se propone que sea norma de la CMHI la inclusión de los artistas más renombrados en todas sus trasmisiones para que los radioescuchas estén seguros siempre que sintonizar la CMHI es invertir con provecho y con placer el tiempo.

Todas las clases sociales de Santa Clara estuvieron representadas en la fiesta de apertura, para testimoniar a los señores Trinidad su simpatía y su reconocimiento por el nuevo aporte que hacen a la Provincia y a la nación quienes tantas muestras han dado ya de generosidad y de amor a sus conciudadanos. El entusiasmo popular por la inauguración de la CMHI fué tan grande, que casi constituyó un verdadero conflicto de orden público, interrumpiendo el tránsito en varias cuadras a la redonda.

La CMHI ha sido instalada en la calle Rolando Pardo, frente al Parque, y la planta en el kilómetro 302 de la Carretera Central.

EL EQUIPO.—Desde el punto de vista técnico, la CMHI nada tiene que envidiar a las mejores plantas del mundo. La RCA está allí presente con sus más modernos y científicos aparatos. Por primera vez en Cuba se utilizan válvulas enfriadas por aire, de 5 kilowatts, sin enfriamiento de agua y sus consiguientes complicaciones. La operación es automática, con chuchos magnéticos y relays de protección y secuencia. La línea de alimentación a la antena, es de 4 alambres, con acoplamientos capacitivos. El compresor y limitador de sonido, es también RCA, con equatilición.

En cuanto al Circuito, la modulación, de alto nivel, es de un 100 x 100 y los supresores de armónicos, permiten captar y trasmitir los sonidos musicales más delicados y sutiles, llegando a los oídos del radioescucha como caricia aterciopelada.

LA ANTENA.—La antena es direccional, con dos hermosas torres, esbeltas y recias, de 350 pies de alto, que se yerguen hacia el cielo, divisándose desde todos los ámbitos de la ciudad, y son como faros junto a la Carretera Central —kilómetro 302—que ven desde increíble distancia los viajeros. Esta antena, por su altura, aumenta la señal a lo largo de la Isla, y anula las interferencias de las estaciones americanas.

La CMHI trasmite en una frecuencia de 830 kics. y es de una potencia de 10.000 watts, efectiva de 20 kilowatts con la antena direccional.

LOS ESTUDIOS. — El salón de controles está dotado de potentes amplificadores de consola de la RCA-76-B; un amplificador RCA de Rack 40-C; dos reproductores de discos, de diamante, y un impresor de discos Comercial.

Cuenta esta radioemisora con una formidable sala de espectáculos, de 650 cómodas butacas y estilo moderno; los muros están artísticamente decorados, y la iluminación tan hábil y eficiente, que la gran claridad allí reinante no molesta a los ojos y permite observar con precisión cuanto sea ofrecido al público en el escenario. Este tiene gran capacidad: como detalle diremos que la Coral Provincial de Santa Clara, integrada por 82 personas—señoritas y caballeros—llenó su cometido allí la noche siguiente a la de la inauguración, con gran desenvolvimiento.

La sala de espectáculos así como los estudios auxiliares y la sala de controles, tienen perfecto acondicionamiento acústico obtenido con VAZCANE, el material cubano que para estos y otros usos no reconoce rival. Se emplearon en esta obra cinco distintas clases de VAZCANE.

La ventilación se obtiene por aire fresco natural en todos los estudios, salas y locales y en el propio teatro, que inyectan y extraen aparatos especiales instalados convenientemente.

Los Hermanos Trinidad han tenido especial empeño en que todos los materiales que fuesen empleados tanto en la construcción del edificio, de los locales, como de cuantos detalles no requiriesen perfectos y eficientes aparatos extranjeros, fuesen cubanos.

El competente arquitecto que diseñó, proyectó y dirigió las obras es el señor Juan R. Tandrón Machado, de Santa Clara.

En cuanto a la parte técnica de la planta y todos sus aspectos científicos, estuvieron bajo la personal atención del ingeniero electricista Raoul Karman.

El repórter, que tuvo el privilegio y la fortuna de haber sido invitado a la inauguración de esta planta, orgullo de Cuba y prestigio de Santa Clara, aprovecha la oportunidad para enviar, desde estas columnas, la expresión de su gratitud al Sr. Amado Trinidad, gran animador de esta empresa, y al Administrador de la misma, señor Miguel Batule Bistene, y a los empleados, por las atenciones con que le colmaron.

Las impresiones recibidas en la CMHI y todas sus dependencias fueron extraordinarias y por ellas rendimos el más justo elogio a esta gran obra de progreso que, por su magnitud tiene proporciones nacionales.

CANO ESCALERA

El escenario del salón de actos de los estudios de la CMHI, visto desde las lunetas. El decorado, de líneas modernas y tonos claros, es de sobria elegancia.

Vista de la planta trasmisora CMHI, de Santa Clara, moderno edificio fabricado exprofeso que, con sus jardines, ocupa una manzana de terreno junto a a Carretera Central. La torre de 350 pies de altura desde varias millas a la redonda

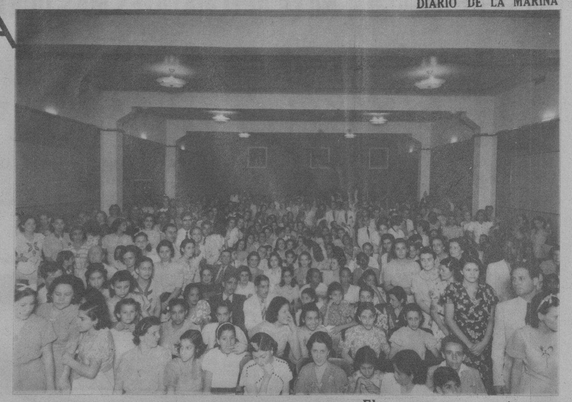

Aspecto del enorme público que se congregó en el gran salón de espectáculos de la radioemisora CMHI, de Trinidad y Hermano.

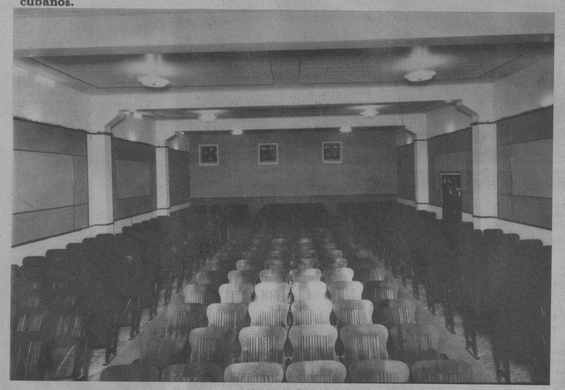

Vista del patio de lunetas del gran salón de actos de los estudios CMHI, con capacidad para 650 espectadores.

Estudio No. 1 de la radioemisora CMHI con condiciones excelentes de acústica y capacidad para grandes conjuntos musicales. El micrófono, gemelo del del estudio No. 2, es de la RCA VICTOR.

Una de las oficinas de la radiodifusora CMHI, sorprendida en un momento de trabajo, con el personal competente y activo que saben seleccionar los señores Trinidad y Hermano.

Gran salón de recibo de la radiodifusora CMHI, montado a todo lujo y confort, decorado con exquisito gusto excepcionales.

Despacho de la Dirección de la CMHI, en un momento de trabajo. El Administrador de la radioemisora, Sr. Miguel Batule Bistene, y las señoritas empleadas de este departamento.

Estudio No. 2 de la radioemisora CMHI de Trinidad y Hermano. El micrófono es lo más moderno y perfecto de esta clase de delicados aparatos, creación de la RCA VICTOR.

Rodeando al Sr. Amado Trinidad, aparecen las sopranos que actuaron con el Mtro. Lecuona en la fiesta inaugural de la CMHI, señoritas Olga Espinosa, Lidia Ugarte, Alicia Ruiz, Celia Abreu, Elisa Pardo y Clara Marta Jiménez, luciendo los bellos ramos de flores con que fueron obsequiadas.

Sala de controles de la radiodifusora CMHI de Santa Clara, en la cual pueden verse los reproductores de diamante para discos, el amplificador RCA de Rack 40-C, los amplificadores de consola RCA 76-B, y el impresor de discos comercial

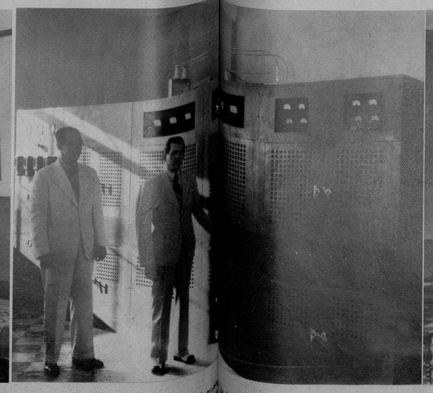

El Sr. Amado Trinidad en el momento de lanzar al aire la potente emisora CMHI el día de su inauguración, y el ingeniero constructor, Raoul Karman, a quien se debe la parte científica de esta nueva planta.

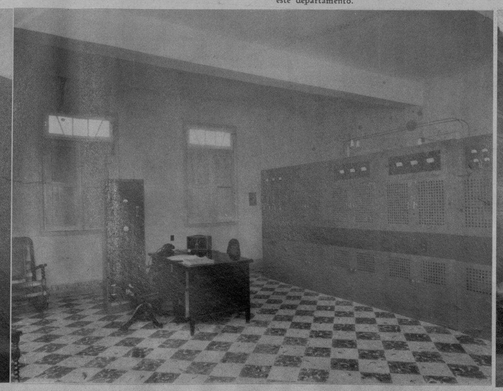

La Planta de la radioemisora CMHI, de Trinidad y Hermano, donde por primera vez se emplea en una estación de gran potencia las válvulas enfriadas por aire, de la RCA VICTOR.

La Sra. Otilia Fernández y su esposo, el señor Amado Trinidad, padrinos en la bendición de la planta, los equipos y los diferentes locales de la radioemisora CMHI, sorprendidos con un grupo de amistades íntimas en el patio andaluz de los estudios. Ofició el Reverendo Padre Pasionista Nicolás Acedo.

M.E.C.D. 2016

No se DESHILACHA - No se APELMAZA - ES MAS DURABLE

El Nuevo Cepillo

Dr. West's Miracle-Tuft

SU REALIZACION SE DEBE A UN MARAVILLOSO INVENTO:

DU PONT EXTON

UN PRODUCTO DE LOS LABORATORIOS DU PONT.

50 cts.

En el nuevo tubo de cristal con etiqueta roja y dorada. Herméticamente cerrado. Quirúrgicamente esterilizado.

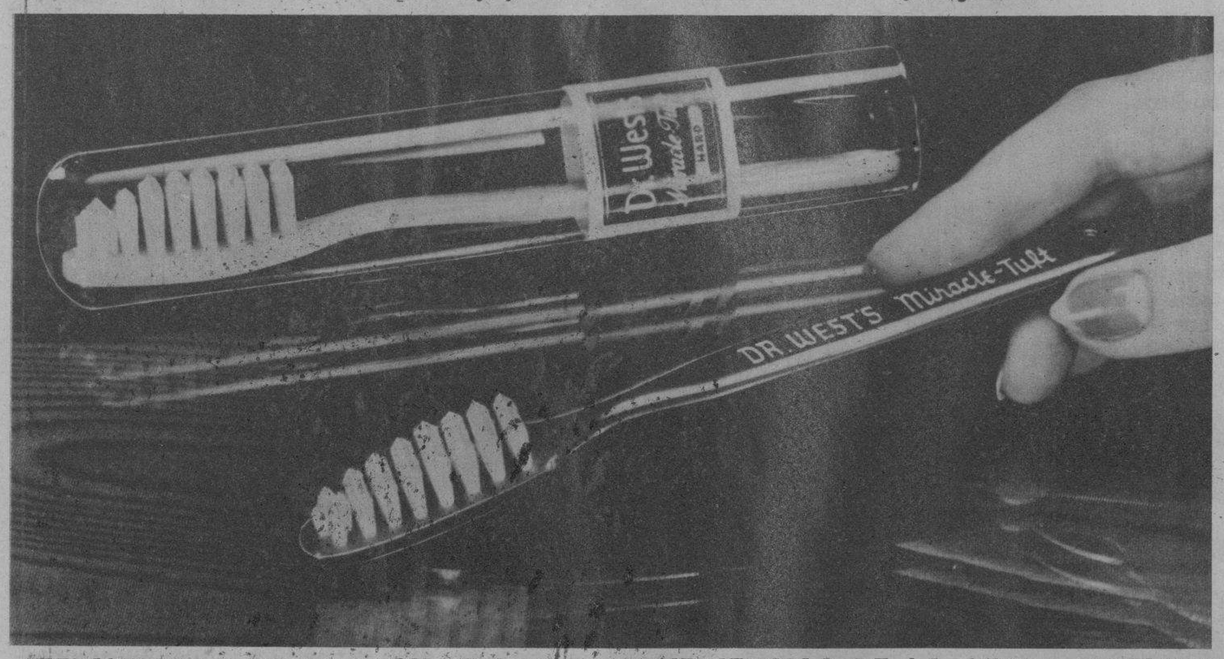

¡TERMINADAS PARA SIEMPRE LAS INCONVENIENCIAS DE LA CERDA ANIMAL!

1 **NO SE DESPRENDEN LAS CERDAS** —porque EXTON es uniforme— micromáticamente perfecto. No pueden aflojarse a caerse al usar el cepillo.

2 **100% IMPERMEABLES** —porque EXTON no es poroso. Este nuevo producto de laboratorio no se mustia ni se apelmaza cuando se humedece.

3 **MAYOR DURACION.** Pruebas científicas han demostrado que EXTON tiene una duración mayor, de dos a uno, que las cerdas animales. Sin embargo no raya el esmalte de los dientes.

4 **DEJA LOS DIENTES RESPLANDECIENTES**— porque tiene un poder de limpieza superior a cuanto pudiera imaginarse.

Hasta el presente todos los cepillos de dientes se hacían de cerdas animales. Ahora, después de varios años de investigación, se ha venido a dar con la cerda DUPONT-EXTON —un producto de los laboratorios Du Pont— y es la que se usa exclusivamente en los cepillos de dientes, «Miracle-Tuft», del Dr. West.

Después de más de un cuarto de siglo de investigación científica, los químicos de los vastos laboratorios Du Pont han descubierto el secreto de un admirable filamento parecido a la cerda. Este nuevo invento, EXTON, resulta PERFECTO para cepillos de dientes.

NO ES CERDA ANIMAL: no tiene ninguno de los inconvenientes de la cerda animal. No se quiebra. No se deshilacha. Es impermeable. Y como cada fibra de EXTON es idéntica en tamaño y contextura no se desprende del cepillo ni se rompe.

Es un verdadero milagro —y sin embargo el Cepillo de Dientes «Miracle-Tuft», del Dr. West, es una realidad. SOLAMENTE el cepillo del Dr. West puede ofrecerle a usted estas singularísimas ventajas puesto que los laboratorios Du Pont producen EXTON exclusivamente para el cepillo «Miracle-Tuft», del Dr. West.

Tire hoy mismo su anticuado cepillo de dientes. Adquiera un nuevo cepillo «Miracle-Tuft», del Dr. West (herméticamente cerrado en un tubo de cristal con etiqueta roja y dorada) y experimente una nueva sensación —la de lograr que su dentadura quede verdaderamente limpia y resplandeciente.

¡NOTICIA IMPORTANTE! REBAJA DE PRECIO DE LOS FAMOSOS E IMPERMEABLES CEPILLOS DE DIENTES DEL DOCTOR WEST

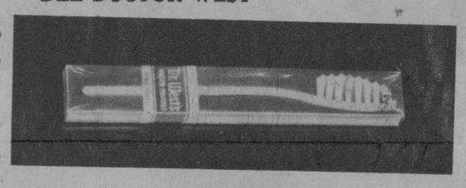

El mismo famoso cepillo cuya venta ha superado a la de los demás por años y se ha vendido a 50 centavos, hecho de cerdas naturales de la mejor calidad, impermeables y que no se apelmazan, están ahora a un precio al alcance de todos.

Empacado en un nuevo estilo, en una cajita de cartón, azul y amarilla, esterilizado: 35 centavos

UNA SONRISA radiante y una voz de maravilla significan un nombre lleno de prestigio: Lolita González, joven actriz mexicana que acaba de interpretar el role de Yolanda de Granada en la película «La Ultima Melodía», exquisita producción musical que acaba de dirigir Jaime Salvador, para la importante empresa Películas Cubanas, S. A. (F. D.)

EDIFIQUE SOBRE BUENOS CIMIENTOS

● De su salud de hoy, depende su felicidad de mañana. ¡Recuérdelo madre!

Prevenga a su hijito de irritaciones, calor excesivo y salpullido. Déle a su niño la garantía higiénica que requiere.

Haga de su niño un niño saludable. No un niño nervioso. Ello lo obtendrá dándole sosiego y alegría.

MENNEN
TALCO BORATADO

INTERESANTE campeonato de tennis se efectuó en el Cienfuegos Yacht Club, triunfando las pareja Olga-Inger. A la izquierda: Igborg Panthel (alemana) y Olga Cárdenas de Soto (venezolana); Luis Uriarte (juez); Miss Shila Daniel (inglesa) e Inesita Redondas (cubana). (Foto D. M.)

DE PASO para Europa, permanecieron breves horas en la Habana—visitando nuestra redacción—los famosos astros portugueses de la pantalla Elena y Tony d-Algy. Aquí aparecen ya en el buque que les conduce al Viejo Continente. (Foto D. M.)

EVITE EL MAL OLOR EN SU CABEZA

HAGA ESTO

Lávese la cabeza con Palmolive y, antes de peinarse, friccione siempre su cabello con el Rhum Quinquina de Crusellas.

Y...SIENTASE ADMIRADO!

El Rhum Quinquina de Crusellas elimina la la caspa, evita la caída del pelo, conservándolo suave, lustroso... y perfuma delicadamente la cabeza con un olor fino y agradable.

5 TAMAÑOS DESDE 10 ¢

RQ-16

RHUM QUINQUINA DE CRUSELLAS

EXPOSICIONES FRIGIDAIRE.—Vista de los salones de exposición y vidrieras de los salones de exposición y venta de los famosos refrigeradores FRIGIDAIRE en Oficios 106, en la Ferretería Monserrate, y en Galiano 212.

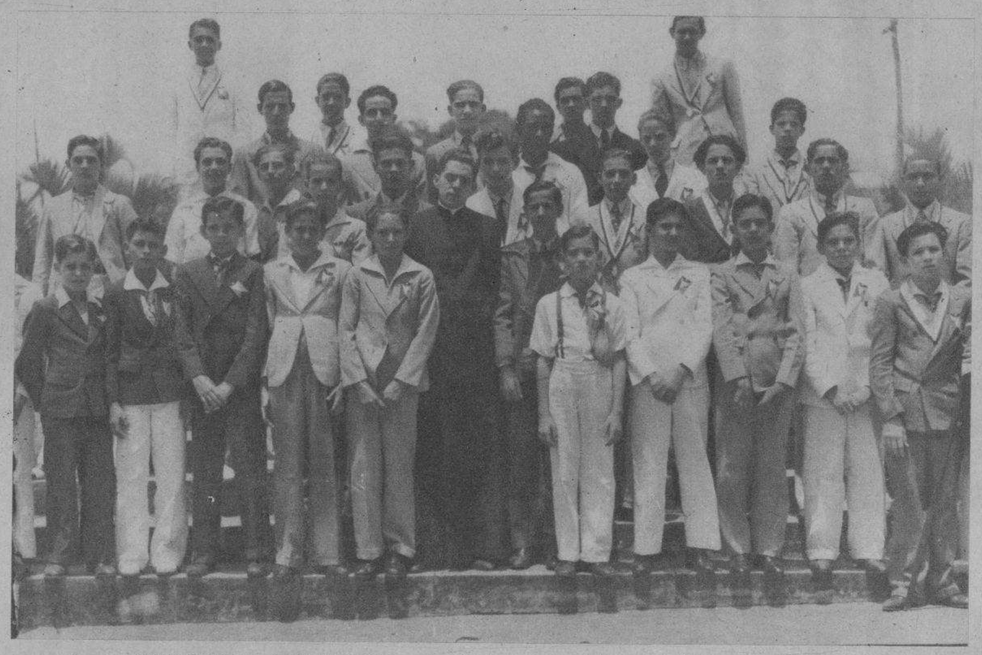

DURANTE la festividad del patrón de Artemisa se efectuaron importantes actos religiosos—entre ellos, la Primera Comunión de 103 niños y la iniciación de los Juveniles Católicos—. Aquí, un grupo de la jornada católica con su director y conciliario, Pbtro. Angel Valdés. (Foto D. M.)

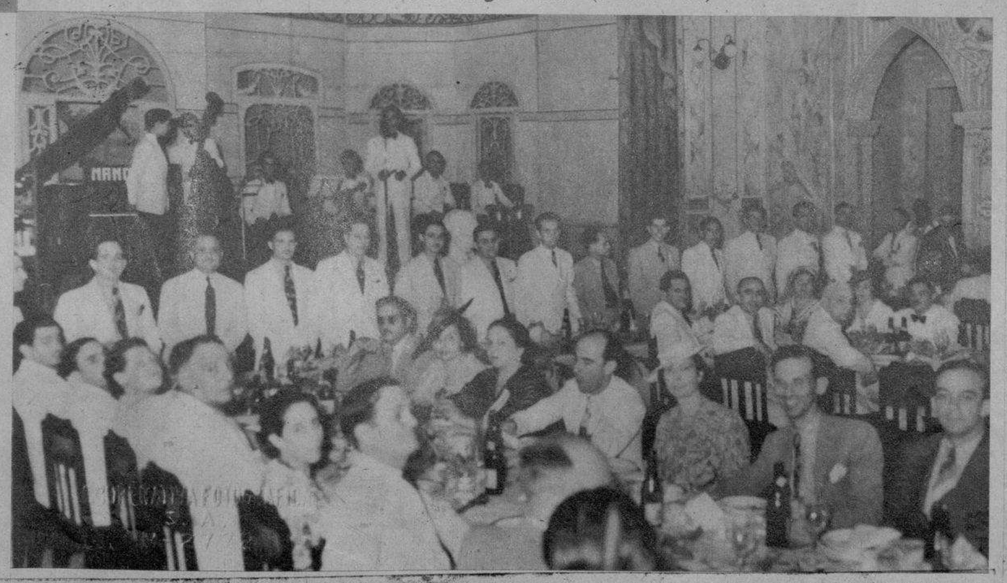

PRESIDENCIA del banquete celebrado por la Asociación de la Prensa de Guanabacoa en los salones del Liceo Artístico y Literario el pasado día 20 de Mayo, con motivo de la toma de posesión de la nueva Directiva. En la foto aparecen los señores Gabriel Mancebo, Dr. Martino López Blanco, Representante a la Cámara; Francisco Pérez, José A. Puga, Jesús Melón Ramos, Antonio Gil Carballo, José A. Fernández Porta, Elpidio de la Guardia, José Leygonier, Carlos E. Costales, Francisco Moreno, teniente Joaquín Varona, Rafael Fernández Dalmás y Joaquín Ferretti. (Foto D. M.)

MADRE, DELE AL NIÑO, SOLA, O CON EL PECHO **LECHE KEL** Y AUMENTARA SU DESARROLLO Y NUTRICION

M.E.C.D. 2016